PRESENCIA

DEPOSITO LEGAL: L.P. 023 - 1969
AÑO XIX - No. 4.798 - LA PAZ, BOLIVIA, JUEVES 30 DE SEPTIEMBRE DE 1971 - 32 PAGINAS -

BANCO CENTRAL DE BOLIVIA
BIBLIOTECA

En Argentina

SE CUMPLIO SIN INCIDENTES EL PARO LABORAL

BUENOS AIRES, 29 (AP) - Sin incidentes se cumplía hoy en toda Argentina el paro de 24 horas dispuesto por la Confederación General del Trabajo (CGT) en apoyo de reclamos económicos y políticos, que paralizó totalmente a la industria y parcialmente al comercio y a las restantes actividades.

En el cinturón industrial de Buenos Aires la inactividad era completa, e igual panorama se presentaba en Rosario, Córdoba, Mendoza y otras ciudades del interior. En el centro de Buenos Aires, la actividad era relativamente normal. Los comercios abrieron en general sus puertas, el transporte automotor funcionaba en la forma habitual y se advertía un número superior al corriente de automóviles particulares, utilizados por sus propietarios en previsión de escasez de transportes. Las líneas de subterráneos funcionaron en cambio con dificultades, operadas por personal jerárquico. Los ferrocarriles del Estado estaban paralizados en todo el país, aunque el gobierno intentó hacer circular algunos servicios de emergencia, con ayuda también de personal jerárquico.

Muchos pequeños comercios y negocios de la ciudad, según se declaró, cerraron sus puertas debido a la festividad judía del Yom Kippur (Pascua Hebrea), sin conexión alguna con la huelga.

MISA CON EL PAPA.- El Vaticano, 29 (AP).- El Cardenal Josef Mindszenty, que pasó 15 años asilado en la Embajada de EE.UU. en Budapest, y que ayer llegó a Roma, concelebrará misa con el Papa Paulo VI en la inauguración del Tercer Sínodo Mundial de Obispos que se iniciará mañana. (RADIOFOTO AP, exclusiva para PRESENCIA)

Vasto plan de vivienda:

3.750 departamentos serán construidos en "Los Pinos"

El Consejo de Ministros, en su reunión de ayer, dispuso la expropiación de la totalidad de los terrenos que dispone el Club de Golf Los Pinos en la región de Calacoto, con destino a la construcción de 3.750 departamentos para los sectores de escasos y medianos recursos.

Los departamentos serán construidos por el sistema de propiedad horizontal y su costo fluctuará entre los 2.800 y los 6.500 dólares.

Los pagos podrán realizarse en un plazo que podrá llegar a los veinte años.

El conjunto de la obra dará como resultado una unidad vecinal autónoma con un área de 300.000 metros cuadrados. Una cuarta parte de esta superficie será destinada a la construcción de monoblocks de departamentos en tanto que el espacio restante estará ocupado por espacios de utilidad pública: calles, avenidas plazas y equipamientos comunitarios: edificios comerciales, educacionales, etc.

La obra, que demandará una inversión total de 19 millones de dólares, será financiada por USAID y la Caja Central de Ahorro y Préstamo para la Vivienda, calculándose un término de cuatro años para la inversión.

En declaraciones a periodistas de la Dirección de Informaciones, el Ministro de Urbanismo y Vivienda, Sergio Leigue Suárez, indicó que se trata de una obra tendiente a erradicar la desocupación, proporcionar un techo digno y dar una fisonomía urbanística adecuada a la filosofía de una mejor vivienda.

Los trabajos deberán ser ejecutados por 16 empresas que emplearán un total de seis mil trabajadores. Este hecho, explicó el ministro, dará también un impulso a las industrias de soporte a la construcción y agilizará el comercio de la ciudad de La Paz.

Recalcó por otra parte que para conseguir este plan habitacional se ha contado con el soporte de los organismos municipales que demuestran de esta manera una positiva acción del gobierno comunal.

La urbanización, así como la construcción de las viviendas, estará a cargo de las Mutuales de Ahorro y Préstamo para la Vivienda "La Primera" y "La Paz".

El Decreto Supremo aprobado ayer por el Consejo de Ministros indica que se tomó como base el estudio de los proyectos presentados por las Sociedades Mutuales mencionados líneas arriba y dice:

Declárase de necesidad y utilidad pública y social la expropiación del área total de los terrenos que el Club de Golf "Los Pinos" posee en la zona de Calacoto de la ciudad de La Paz, para que las Mutuales de Ahorro y Préstamo "La Primera" y "La Paz", procedan a la urbanización y construcción de tres mil setecientas cincuenta unidades habitacionales con destino a familias de bajos y medianos ingresos.

La Prefectura de La Paz, seguirá el trámite de expropiación con arreglo al Decreto Supremo de 4 de abril de 1879, debiendo cancelarse el valor de la indemnización por las Mutuales de Ahorro y Préstamo "La Primera" y "La Paz", con sujeción al Decreto Supremo de 22 de septiembre de 1971.

Dichas entidades, quedan expresamente autorizadas para ocupar inmediatamente los terrenos expropiados y para proceder a la construccion de las viviendas programadas, sin perjuicio de los trámites de expropiación.

PREOCUPACION.- Tel Aviv, 29 (AP).- La Primer Ministro Golda Meir fue sorprendida en actitud pensativa, durante una conferencia de prensa que se realizó en su estudio. El tema de la paz en Medio Oriente y las proposiciones de EE. UU., fue el tema de charla con los periodistas. (RADIOFOTO AP, exclusiva para PRESENCIA)

Solemne inauguración habrá hoy en Roma

Sacerdocio y justicia social, temas principales del Sínodo

CIUDAD DEL VATICANO, 29 (AP).- En vísperas del tercer sínodo mundial, el Papa Paulo VI lamentó porque un programa de la ... del Estado contenía lo que consideró "terribles ataques a la Iglesia constituída".

Se trata del primero de una serie de programas relacionados con el sínodo en el cual el reverendo Ernesto Balducci, liberal de Toscana, dijo anoche que la Iglesia ha sido morosa, demasiado silenciosa ante los problemas sociales.

El Pontífice, en su audiencia general de los miércoles, dijo que "vemos que hay muchas personas predispuestas a revelar el aspecto negativo de la Iglesia, de tal manera que hay una tendencia entre muchos observadores de la Iglesia hacia la crítica".

Muchos sacerdotes abandonan la Iglesia, dijo el padre Balducci, no para casarse sino simplemente porque quieren seguir el mensaje evangélico "más de cerca y más lealmente" que las autoridades de la Iglesia.

"Si la Iglesia no cambia dejará de ser el signo de salvación en el mundo", afirmó el padre Balducci.

El Cardenal Jean Daniélou, destacado conservador francés, entabló acalorado debate con el padre Balducci en defensa de la Iglesia.

El sínodo episcopal, , al cual asisten 209 delegados de 150 países, comienza mañana y durará cuando menos un mes. Los temas principales son el sacerdocio y la justicia social.

La inquietud del clero ha aumentado desde que terminó el segundo concilio ecuménico Vaticano. Es un fermento continuo. Muchos de los clérigos están descontentos con lo que llaman morosidad del Vaticano y de los obispos para poner en marcha las reformas que dictó el Concilio. Muchos, entre ellos algunos obispos, han optado por abandonar el ministerio para casarse.

El Papa Paulo, que acaba de cumplir 74 años de edad, en repetidas ocasiones ha negado permiso para que se casen y continúen ejerciendo como sacerdotes.

Es probable que se discuta la participación de los religiosos en las protestas y manifestaciones y tal vez hasta en movimientos subversivos para derrocar a gobiernos opresivos.

El sínodo episcopal no es, como el concilio, un cuerpo legislativo. Puede recomendar, asesorar y aconsejar. Tal vez formule la pregunta ¿deben los sacerdotes tener voz más significativa en la elección de obispos y en la dirección de las iglesias, localmente?

El tema de la justicia social puede provocar un debate más acalorado aún. El programa que preparó el Vaticano contiene ataques a "las grandes potencias" porque están en pugna por el dominio del mundo y fustiga toda clase de discriminación económica social y racial.

El Papa se ha pronunciado contra la política de apartamiento racial de Sudafrica y Rodesia, contra la represión del clero en Brasil, y los conflictos en Vietnam, el Medio Oriente e Irlanda. Es de esperarse que los obispos discutan todo eso.

Los obispos de los Estados Unidos y Europa tal vez se muestren más interesados en los problemas del sacerdocio, pero para los países a veces llamados del tercer mundo, como los de América Hispana, Asia y Africa, el tema de la justicia social es de mayor urgencia.

En Pekín

No se trasmitió programa espacial

HONG KONG, 29 (AP).— La televisión de Cantón transmitió hoy más de dos horas de programas originados en Pekín sin transmitir el "programa noticioso especial e importante" que había prometido.

Los observadores en Hong Kong creían que el programa representaba una substitución —por alguna razón— de lo que la televisión de Cantón había ofrecido como un programa que iba a tener relación con la celebración del dia nacional

ENTREVISTA NIXON-GROMYKO.- El Presidente norteamericano, Richard Nixon, aparece en la foto junto con el Ministro de Relaciones Exteriores de la Unión Soviética, Andrei Gromyko (izquierda), durante la reunión que hoy celebraron diversos asuntos relacionados con la paz mundial. A la derecha se encuentra el Secretario de Estado, William -- Rogers.

(RADIOFOTO AP, Washington, 29 septiembre 1971)

R. NIXON SE REUNIO CON A. GROMYKO

WASHINGTON, 29 (AP). - - Mientras continúan las conjeturas sobre nuevas negociaciones entre el Este y el Oeste, el Presidente Nixon se reunió hoy con el Canciller soviético Andrei A. Gromyko para deliberar sobre cuestiones de desarme y otros asuntos de interés mutuo.

Poco antes de la sesión en la Casa Blanca, Nixon confirió una medalla al secretario general de la OTAN, Manlio Brosio, que se retira actualmente del cargo. En el acto, el Presidente encomió a la alianza occidental como "instrumento para la paz, de igual modo que para la libertad".

Por su parte, el Secretario General saliente dijo que los países occidentales se encuentran "más próximos que nunca antes" a establecer negociaciones fundamentales con la Europa comunista.

También el Canciller Gromyko, en su discurso de ayer en tono conciliatorio, dijo que ha llegado el momento de concertar conversaciones mundiales para el desarme mundial y para una conferencia de seguridad europea.

La reunión de Washington es la primera de Nixon con el alto enviado soviético desde que - Gromyko estuvo en las Naciones Unidas hace un año— y Washington está particularmente - interesado en conocer los términos prácticos que el Kremlin pueda tener en mente para las negociaciones de desarme.

Nixon desea lograr mayores progresos en las conversaciones de limitación de armas estratégicas. Las negociaciones de Helsinki, en un receso la semana pasada, no logró acuerdos sobre una serie de propuestas para limitar la producción de cohetes antibalísticos y ofensivos.

En Cochabamba se descubrió importante arsenal del ELN

Cochabamba, 29 (PRESENCIA) - Agentes del Departamento de Investigación Criminal con gran despliegue de fuerzas, descubrieron y se apoderaron de un centro de armamento moderno, munición y propaganda castrocomunista pertenecientes al Ejército de Liberación Nacional, según informó el Sub-Jefe del DIC, Alfredo Casis.

Dijo que ese armamento debía servir para hacer estallar la guerrilla urbana en nuestra ciudad y que se hallan comprometidas numerosas personas de conocida filiación política.

GUERRILLA URBANA

El mencionado funcionario informó que los agentes del DIC lograron incautarse de enorme cantidad de armamento moderno y propaganda roja del Ejército de Liberación Nacional.

Mostró a los periodistas pistolas, metralletas, fusiles especialmente recortados con gran dominio técnico para uso manual en acción de guerrillas y actos de terrorismo, revólveres, etc. Aseguró el Sub-Jefe del DIC que se trata de armamento moderno, seguramente de procedencia checoslovaca o soviética, pero que no cabe duda de que son armas traídas del extranjero para desencadenar la guerrilla urbana en Cochabamba. Indicó también que se apoderaron de enorme cantidad de propaganda política como literatura soviética, china, y que en bolsas de té llegaban efigies de Mao Tse Tung. Además habían cartas comprometedoras y fotografías de algunos dirigentes universitarios.

COMIENZO DE LAS REQUISAS

El Sub-Jefe del DIC dijo que esta acción es el comienzo de las requisas que se efectuarán en la ciudad y en las provincias, con la finalidad de descabezar por completo a la organización clandestina llamada Ejército de Liberación Nacional. Afirmó que los organismos de seguridad seguirán en esa tarea hasta su total exterminación.

NOMINA DE GUERRILLEROS

Las autoridades del DIC proporcionaron la siguiente nómina de guerrilleros: El ex-Prefecto del Departamento, doctor Alberto Guzmán López, su esposa, la doctora médica Rina Tapia de Guzmán; Aurelio Angulo, René Uzqueda, doctor Joel Mérida, ex-Jefe de Médicos de la Caja de Seguridad Social, Ponciano Fernández, Etze Vega, Nery Alvarado (universitaria), Percy Camacho (periodista), Alfonso Mercado, Ruth Zabalaga, José Alfonso Rojas, Maximiliano Rocha y Fernando Delgado.

El Sub-Jefe del DIC no dijo si estas personas serán enviadas o no a la ciudad de La Paz, pero indicó que el resto de los detenidos siguen prestando declaraciones y que de acuerdo a su grado de culpabilidad serán puestos en libertad o enviados a la sede del gobierno.

Exploración y desarrollo de pozos:

Se requiere de $us. 400 millones para hidrocarburos en esta década

Sólo para exploración y desarrollo de pozos en nuevas y posibles áreas de hidrocarburos, se necesita de una inversión de cuatrocientos millones de dólares en la presente década. Esta apreciación, obtenida de voceros autorizados de la industria petrolera estatal, no podría entrar en los programas de YPFB, debido a la magnitud de la inversión, pero sí podrá ser llevada a la práctica si se obtienen los resultados esperados a través de la nueva ley que se prepara para los hidrocarburos.

Informaciones recogidas por PRESENCIA señalan que el gobierno, posiblemente durante el mes de diciembre o primeras semanas del próximo año, dé a conocer los lineamientos de la nueva política que regirá para el gas y el petróleo. En esa nueva política, de acuerdo a afirmaciones ya manifestadas por autoridades del gobierno, se mantendrá la soberanía del Estado sobre los recursos naturales.

Las inversiones de 400 millones de dólares estarán canalizadas hacia áreas en las cuales Y.P.F.B. no haya realizado estudios intensivos o haya realizado labores sólo preliminares.

Portavoces de la empresa estatal reiteraron, en este sentido, que el área de Uyuni será trabajada exclusivamente por Yacimientos. En esta zona, dentro de la estructura de Vilque, continúan los preparativos para la perforación del primer pozo exploratorio hasta fines de año.

RESULTADOS

En recientes declaraciones, el Gerente General de YPFB, Ing. Rolando Prada, afirmó que la nueva ley permitirá canalizar hacia el país "capitales capaces de realizar "operaciones de riesgo", como son las que se destinan a la búsqueda de hidrocarburos.

De conseguirse las inversiones necesarias para la exploración de nuevas áreas y desarrollo de eventuales yacimientos encontrados, las reservas de petróleo podrían llegar a un valor de poco menos de dos mil millones de dólares, de acuerdo con los precios actualmente vigentes para el crudo boliviano.

Las áreas que serán sometidas a intensa exploración están dentro del altiplano, faja subandina y llanuras nor-orientales.

Senado norteamericano aprobó cuota azucarera a Latinoamérica

BOLIVIA TIENE INCREMENTO DE 5.000 TONS.

WASHINGTON, 29 (AP).— El Senado aprobó hoy por votación oral un proyecto de ley que asigna más de tres millones de toneladas de azúcar a la América Latina para ser exportada a los Estados Unidos en los próximos tres años. El proyecto, aprobado sin debate, concede 123,000 toneladas más a la América Latina que la actual ley que expira al finalizar este año. El proyecto se convertirá en ley después que sea aprobado por la Cámara de Representantes y sea firmado por el Presidente.

Casi la mitad de los tres millones de toneladas fue asignada a la República Dominicana, Brasil y México. El resto fue repartido entre otras 13 naciones de la región. La aprobación final de la legislación significa un total de 1,2 millones de dólares en ganancias de divisas para la región en los próximos tres años.

Tal como ha sido aprobada por los conferencistas del Senado y la Cámara de Representantes hace seis días el proyecto otorga 634,000 toneladas a la República Dominicana ; 561.000 toneladas a México y 547.000 toneladas al Brasil.

La cuota para el Perú fue reducida en 44.000 toneladas a 391,000 que parcialmente es un reflejo del desaliento del Congreso sobre las expropiaciones por esa nación de propiedades de empresas norteamericanas sin pagarles compensación.

Sin embargo, el proyecto contrario a las anteriores expectativas no incluye una cláusula que establece la suspensión obligatoria de las cuotas a las naciones que nacionalizan propiedades norteamericanas sin compensación.

Otras cuotas mencionadas en el proyecto aprobado por el Senado son: Argentina 76,000 toneladas; Colombia 57.000; Venezuela 61.000; Nicaragua 64.000; Costa Rica 68.000; Guatemala 58.000; BOLIVIA 5.000; Paraguay 6.000; Ecuador 80.000; Honduras 11.000; Panamá 41.000 y Haití 30.000.

CULPABLES.- Atenas, 29 AP.- Amalia Fleming, Constantine Androutsopoluos y John Shelton, de izquierda a derecha, son vistos después que un tribunal militar los declaró culpables de tratar de ayudar a que escape el autor de un atentado contra el Primer Ministro griego. (RADIOFOTO AP, especial para PRESENCIA)

Decisión del gobierno chileno:

Indemnización mínima a empresas cupríferas

SANTIAGO DE CHILE, 29 (AP).— Los círculos izquierdistas interpretan hoy que los millonarios descuentos ordenados por el Presidente Salvador Allende, reducirá a cantidades pequeñas o a nada, las compensaciones que se deban pagar a las nacionalizadas empresas norteamericanas del cobre.

Allende, en uso de una atribución constitucional, ordenó ayer que se descuenten 774 millones de dólares de las compensaciones que eventualmente corresponderían a la Anaconda Co. y la Kennecott Corp. por las "utilidades excesivas" obtenidas por ambas en la explotación de las minas de cobre ahora nacionalizadas.

La prensa izquierdista celebra alborozada hoy la decisión de Allende, y proclama que "no les pagaremos un sólo peso a los gringos". Otros diarios afirman incluso que las compañías norteamericanas quedaron en definitiva como acreedoras del Estado de Chile.

Allende ordenó los descuentos autorizados por la misma reforma constitucional que le permitió nacionalizar, y que fue aprobada por unanimidad por el Congreso el 16 de julio pasado.

La compensación a las empresas debe fijarla el Contralor General de la República, básandose en el "valor de libros". a la cifra que obtenga, debe restarle las cantidades ordenadas por Allende.

Para la Kennecott, Allende ordenó un descuento de 410 millones de dólares en la mina "El Teniente". Como la compañía había calculado un valor de libros en 140,7 dólares, podría no recibir compensación alguna.

A la Anaconda, Allende ordenó descontar 300 millones de dólares en la mina "Chuquicamata" y 64 millones en "El Salvador". La empresa, en su último informe anual, había calculado su valor de libros en 458 millones de dólares. Por ello, si el Contralor coincide estaría recibiendo 94 millones de dólares en compensación.

El Contralor emitirá su informe el 14 de octubre.

Si las empresas quedan descontentas con la cifra final, pueden apelar a un tribunal de cinco miembros especialmente designado para tal efecto.

Allende explicó que la decisión se tomó partiendo de la base que una ganancia legítima para las empresas, no debe sobrepasar del 10 por ciento.

No fueron afectadas por descuentos, la Cerro Corporation, que explotaba la mina "Río Blanco", ni una tercera mina de Anaconda, "Exótica". Ello en razón de que ambas llevan menos de un año de operaciones, y por lo tanto no pueden haber incurrido en "rentabilidad excesiva".

EE.UU. AYUDARA A LATINOAMERICA EN REAJUSTE ECONOMICO MUNDIAL

WASHINGTON SET. 29 (AFP).- Estados Unidos prometió hoy apoyar a Latinoamérica en sus esfuerzos por conseguir participar directamente en el proceso de reajuste de la economía mundial, pero dio a entender que la participación no sería de alto nivel.

Hablando ante los gobernadores de veintidós países latinoamericanos en el Fondo Monetario y en el Banco Mundial reunidos aquí en asamblea anual desde el lunes, "un alto responsable de la economía norteamericana dijo que su país considerará con simpatía los reclamos de la América Latina en ese sentido.

Pero el funcionario Arthur Burn Presidente de la Junta de la Reserva Federal de los Estados Unidos, dijo que Latinoamérica y los demás países en desarrollo debían desempeñar sólo algún papel en las negociaciones para reorganizar el sistema monetario mundial una vez superada la actual y difícil fase inicial.

Es muy difícil ver como puede ser de otra forma en la fase actual, dijo refiriéndose al aspecto preponderante de las discusiones del grupo de los diez, que reune a los principales países industriales del mundo.

Afirmó, sin embargo, que los intereses de los países en desarrollo deben ser tomados en consideración durante las discusiones actuales sobre cuestiones de importancia inmediata como las de la sobretasa del diez por ciento a las importaciones y de reajuste del sistema de tipos de cambio.

Burns reiteró sin embargo, que Estados Unidos se abstendría de eximir a Latinoamérica de dicha sobretasa porque sería discriminatorio y otros países podrían seguir el ejemplo.

La reunión había sido solicitada por el grupo latinoamericano para hablar con el Secretario del Tesoro, John Connally pero éste se despidió después de unas breves palabras en las que reconoció que Latinoamérica está soportando el peso de problemas que no merece igualdad de oportunidades para expresar sus opiniones y ser consultada en la actual crisis.

En respuesta a preguntas formuladas por Venezuela, Colombia, Ecuador y Perú, Burns dio las siguientes precisiones: realizar todas las discusiones para el reajuste monetario en el marco del FMI sería demasiado largo, ello podría ser más bien en un cercano futuro una vez resueltas las cuestiones de interés inmediato.

-- Ello no implica que los países en desarrollo no hayan de tener voz en estas cuestiones importantes, Estados Unidos cree que los intereses de estos países deben ser tomados en consideración durante estas discusiones inmediatas.

-- Estados Unidos considera con simpatía la posibilidad de que representantes de los países en desarrollo puedan asistir a algunas de tales reuniones, agregó.

El Cardenal Mindszenty es hoy un hombre libre

WASHINGTON 29 (AP).- El Cardenal José Mindszenty es hoy un hombre libre. En los últimos 23 años gozó de libertad solamente cuatro días, cuando los húngaros se alzaron contra los comunistas.

Su liberación pudiera ser la última piedra miliar, final y dramática, de su vida. El Vaticano podrá planear lo que guste, pero es poco probable que el Cardenal, a los 79 años de edad, pueda desempeñar algún papel de importancia en Hungría o en otra parte.

En diversas ocasiones siempre fue el mismo hombre, un Cardenal, orgulloso, rendido, casi testarudo y sin embargo era diferente en cada una de las ocasiones, No es apropiado ahora decir como era recordando los encuentros con él en las cuatro fases de su vida.

Los húngaros, católicos o no, más o menos convinieron desde el principio que el Cardenal, jefe espiritual de unos siete millones de húngaros, no estaba a la altura del área durante el peligroso período al terminar la década de 1930 cuando los comunistas recurrieron al terror descarnado para apoderarse del país.

Reunión del FMI

Estados Unidos ablandaría posición frente al dólar

WASHINGTON 29 (INTER PRESS SERVICE).- Fuentes allegadas a la reunión que efectúan aquí el Fondo Monetario Internacional y el Banco Mundial han señalado que EE. UU. ha mostrado un perceptible ablandamiento de su postura, que invita a adjudicarle una eventual mayor flexibilidad en las negociaciones a realizarse en París dentro de 20 días por los miembros del grupo de las 10 principales naciones industriales que constituyen mayoría de votos en el FMI. Las mismas fuentes descartaron que en la actual reunión iniciada el lunes por cinco días se adopte ninguna conclusión realmente significativa.

Entienden los especialistas consultados que es posible que la dureza manifestada por el Secretario del Tesoro John Connally en la reunión de los 10 en Londres y en declaraciones previas a la conferencia del FMI sea fruto de un cálculo hecho en función de las negociaciones sobre las nuevas paridades monetarias, las barreras al intercambio y la mayor participación en los gastos de defensa. Tanto Connally como el Presidente Nixon expresaron categóricamente que no devaluarían el dólar en relación con el oro al EE.UU. se comprometería a levantar el recargo del 10 por ciento sobre las importaciones instituida a partir del 13 de agosto.

El precio oficial del oro en el circuito de los bancos centrales es de 35 dólares.

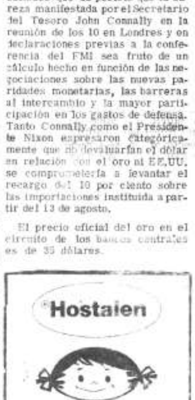

Programa Nacional de Emergencia de la Presidencia de la República

CONVOCATORIA A PROPUESTAS Nº 56/71

PARA OBRAS MUNICIPALES DE EMERGENCIA CON PRESUPUESTO EXTRAORDINARIO

Por orden del señor Alcalde, se convoca a propuestas a las Empresas Constructoras inscritas en la Cámara Boliviana de la Construcción y el Consejo Nacional de Obras Públicas, para los trabajos de construcción de:

Proyecto No. 3.- Calle Pichincha (entre Ingavi y Catacora.- Construcción de cordones, aceras y cambio de empiedre por adoquinado.

Proyecto No. 5.- Calle Colón (entre Ballivián y final).- Construcción de cordones, aceras, y cambio de empiedre por adoquinado.

Proyecto No. 26.- Calle 23.- entre Ballivián y Urbanización Ayacucho).- Construcción de cordones, aceras y empiedre de calzada.

De acuerdo a planos y pliegos de especificaciones, que serán proporcionados por el Departamento de Pavimentación de la H. Alcaldía.

Las propuestas deberán ser presentadas en la Oficialía Mayor de la H. Municipalidad hasta el día viernes 1o. de octubre a Hs. 17.30.- en sobres cerrados y lacrados independientemente para cada obra, incluyendo los documentos y certificados respectivos, los precios unitarios y totales, adjuntando las Boletas de Garantía de Seriedad de $b. 50.oo.- más el uno por mil del monto de la propuesta, timbres y demás formalidades de ley.

La Paz, 28 de septiembre de 1971.

DIRECCION DE RELACIONES PUBLICAS

PROGRAMA NACIONAL DE EMERGENCIA DE LA PRESIDENCIA DE LA REPUBLICA

H. MUNICIPALIDAD DE LA PAZ
CONVOCATORIA A PROPUESTAS Nº 57/71

Por orden del señor Alcalde, se convoca a propuestas a las Empresas Constructoras inscritas en la Cámara Boliviana de la Construcción y el Consejo Nacional de Obras Públicas, para los trabajos de construcción del alcantarillado público pluvial y sanitario de:

No. de Orden	Proyecto	Ubicación
1	Villa Gualb. Villarroel	Sector G.
2	Villa Gualb. Villarroel	Barrio Minero
3	Villa Gualb. Villarroel	Germán Jordán
6	Villa Copacabana	Sector G
7	Vino Tinto	La Zarzuela
10	Tembladerani	Villa El Carmen

De acuerdo a planos y pliegos de especificaciones, que serán proporcionados por el Departamento de Alcantarillado de la H. Alcaldía.

Las propuestas deberán ser presentadas en la Oficialía Mayor de la H. Municipalidad, hasta el día viernes 1o. de octubre a Hs. 17.30 en sobres cerrados y lacrados independientemente para cada obra, incluyendo los documentos y certificados respectivos, precios unitarios y totales, adjuntando las Boletas de Garantía de Seriedad de $b. 50.oo, más el uno por mil del monto de la propuesta, timbres y demás formalidades de ley.

La Paz, 28 de septiembre de 1971

DIRECCION DE RELACIONES PUBLICAS.

En Lima

Hablan de "atropello al periodismo" en Bolivia

LIMA, 29 (AP).- Con el título "atropello al periodismo" el diario "Expreso" se refiere a la situación de algunos periodistas en BOLIVIA y afirma que "hasta la SIP se ha visto obligada a protestar- aunque con mucho menor énfasis en contra de las medidas represivas que están sufriendo los periodistas que aún quedan en BOLIVIA".

Al comentar la alianza entre el Movimiento Nacionalista Revolucionario y la Falange Socialista Boliviana, señala que "sólo encubre algo mucho más peligroso: el imperio de una estrategia internacional que requiere convertir a BOLIVIA en satélite de un subimperialismo latinoamericano".

Agrega que para lograr esos planes -consideran indispensables desarrollar una violenta represión que termine liquidando cualquier brote o rezago de independentismo revolucionario. Hace table rasa de todo aquello que pueda oponerse a sus designios de entregar al país a una dominación que beneficiará sólo a un sector de la población de BOLIVIA mientras se mantiene en los más bajos niveles de vida a la gran mayoría de los otros sectores populares"

LATINOAMERICA PEDIRA AL BM NO ACEPTAR PRESIONES EN CREDITO

WASHINGTON 29 (AP).- La América Latina convino hoy en demandar al Banco Mundial que no debe aceptar presiones políticas para negar créditos a ninguno de sus miembros.

El planteamiento que responde a una iniciativa de Chile, no citará caso alguno pero en el contexto de la situación actual entraña una obvia referencia a los Estados Unidos.

Aún cuando nunca ha sido admitido oficialmente informes autorizados indican que los representantes norteamericanos ante esa entidad, así como ante el Banco Interamericano de Desarrollo, habrían recibido instrucciones de no votar favorablemente los créditos a Chile hasta que este país no arregle la cuestión de las compensaciones de las compañías que ha nacionalizado.

Los Estados Unidos se negó en julio pasado a apoyar un crédito concurrente solicitado por BOLIVIA ante las dos entidades pero desde que no tiene un poder absoluto de votación las operaciones destinadas a financiar el gasoducto que ese país extenderá hasta la Argentina fueron aprobados.

Comisión Mixta Ferroviaria Argentino-Boliviana

CONSTRUCCION FC. YACUIBA-SANTA CRUZ - RIO MAMORE Y SUCRE

LICITACION PUBLICA No. 10/71:

Para la ejecución de los trabajos de: Limpieza de terreno, movimiento de tierra y obras de arte menores en el Sector comprendido entre Km. 533 + 750 y Km. 537 + 000 (Entre Estaciones Santa Cruz y Viru Viru).

APERTURA:

En La Paz (Bolivia) el día 15 de Octubre de 1971 a las 15:00 horas, en el local de la H. Junta Especial de Almonedas (Ministerio de Transportes y Comunicaciones).

PRESENTACION DE PROPUESTAS:

En Santa Cruz, de la Sierra, en las oficinas Centrales de la Comisión Mixta Argentino - Boliviana, Avenida Grigotá esquina Cañoto - Santa Cruz - hasta las 16,00 horas del día 13 de Octubre de 1971.

En La Paz (Bolivia) en la Agencia de la Comisión Mixta Argentino - Boliviana Avenida 16 de Julio - Edificio Avenida 3er. Piso - La Paz, hasta las 14,30 horas del día 15 de Octubre de 1971.

En la Secretaría del Ministerio de Transportes y Comunicaciones (H. Junta Especial de Almonedas) hasta las 15,oo horas del día 15 de Octubre de 1971.

Programa Nacional de Emergencia de la Presidencia de la República

H. MUNICIPALIDAD DE LA PAZ.

CONVOCATORIA A PROPUESTAS Nº 58/71

PARA OBRAS MUNICIPALES DE EMERGENCIA CON PRESUPUESTO EXTRAORDINARIO

Por orden del señor Alcalde, se convoca a propuestas, a las Empresas Constructoras inscritas en la Cámara Boliviana de la Construcción y el Consejo Nacional de Obras Públicas, para la construcción de las siguientes obras de canalización:

No.	O B R A	UBICACION	CARACTERISTICA
4	Utapulpera-Koa Koa	El Tejar	Muros de cabecera
7	San Antonio Sud	San Antonio	Bóveda
9	Fca. de Fósforos	Caiconi	" H. simple
10	Stgo. de Lacaya	Chapuma	" " "
12	Chapuma	V. Fátima	" " armado
13	Chapuma	V. Fátima	Canaliz. y Bóveda
14	Calvario	Munaypata	" cerrada

De acuerdo a planos y pliegos de especificaciones, que serán proporcionados por el Departamento de Canalización de la H. Alcaldía.

Las propuestas deberán ser presentadas en la Oficialía Mayor de la H. Municipalidad, hasta el día viernes 1o. de octubre a Hs. 17.30 en sobres cerrados y lacrados, independientemente para cada obra, incluyendo los documentos y certificados respectivos, precios unitarios y totales, adjuntando Boletas de garantía, timbres y demás formalidades de Ley.

La Paz, 28 de septiembre de 1971.

DIRECCION DE RELACIONES PUBLICAS.

DESCUBREN PETROLEO EN BAHIA

RIO DE JANEIRO 29 (INTER PRESS SERVICE).- La plataforma Petrobras - 1 encontró petróleo a 400 metros de profundidad en el primer pozo que perfora a ocho kilómetros de Caixa-Pregos, frente a la isla de Itaparica estado de Bahía, y ya inició la perforación de un segundo pozo para evaluar mejor la extensión y profundidad de la cuenca petrolífera encontrada.

La existencia de petróleo frente a la isla de Itaparica fue confirmada por tests realizados por la empresa estatal en toda la plataforma submarina del país a partir de 1966. Sin embargo, recién ahora se decidió la exploración efectiva en el área, después que Petrobras descubrió petróleo en Caioba a 12 kilómetros de la Barra de Aracaju, y cuya conformación es la misma que la de la plataforma que está enfrente a la isla Itaparica.

La Petrobras -1 comenzó a perforar en la zona hace más de veinte días. La sonda originariamente iba a perforar hasta 2.200 metros debajo de la superficie del mar, pero a 4.001 metros encontró petróleo.

PARA HOMBRES Y MUJERES
¡Llegó lo esperado!

halazon SPRAY ORAL
Fumar
Hablar
Alcohol
Calor
frescor en su boca.
Mal aliento, más de 200 pulverizaciones de frescor
Producto alemán.
De venta en Farmacias y Supermercados.

Agenda

PRESENCIA	Av. Mariscal Santa Cruz 1295	Tel. 52172
Gerencia		41125
Redacción		40460
		51998
Publicidad		Tel. 52178
Contabilidad		Tel. 25543
Casilla		Nº 1481
Cajón Postal		Nº 3276

FARMACIAS DE TURNO

DEL 25 DE SEPTIEMBRE AL 2 DE OCTUBRE

COCHABAMBA	Ballivián 1483	Tel. 42927
EL SOL	Av. Saavedra 1774	" 22781
NORTE	Av. Armentia 549	
3 DE MAYO	Illampu 1111	
VIRGEN DE LUJAN	Parque Libano 62	" 41696
CORAZON DE JESUS	Campero 15	" 29778

FARMACIAS DE TURNO PERMANENTE

OBRAJES	Plaza Franz Tamayo	82081	Obrajes
SAN CARLOS	Av. República 26	20223	Villa Victoria
CRISTO REY	General Lanza 2110	27534	Sopocachi Alto
LITORAL	Ceja de El Alto	27325	El Alto

TELEFONOS DE URGENCIA

Bomberos	Tel. 119
Asistencia Pública	Tel. 118-22111
Policía (DIC)	Tel. 110
Tránsito	Tel. 26148
Agua	Tel. 26625
Energía	Tel. 54357
Teléfonos (reclamos)	Tel. 113
Informaciones	Tel. 104
Señorita Hora	Tel. 117
Larga distancia exterior	Tel. 59907/09
Interior	Tel. 20402/03
Hospital de Clínicas (central)	Tel. 22821/22872
Bomberos AASANA AASANA	Tel. 59333 - 59310

FLOTAS

TRANSPORTES EXPRESO "EL CHAPACO"	Chuquisaca Nº 568	Tel. 40258
TRANSPORTES UNIVERSO	Av. Montes 638	Tel. 42831
TRANSPORTES SAMA	Murillo esq. Graneros	Tel. 28462
FLOTA UNIDOS	Calle Bozo esq. Montes	Tel. 25893
ANDINO	Leon de la Barra 360	Tel. 20471
BERMEJO	Av. Pando 148	Tel. 28981
CONTINENTAL	Av. Montes 675	Tel. 29061
COPACABANA	Av. Montes 620	Tel. 20377.49451
LAURO	Av. Camacho 1223	Tel. 27677
TRANSPORTES PILCOMAYO	Figueroa esq. Tiquina	
DIANA	Pl. San Francisco 500	Tel. 22858
ALIAGA	Av. Montes 700	Tel. 26376
URUS	Bozo 194	Tel. 50793
TRANSPORTES SAN CRISTOBAL	Plaza Alexander Nº 190	
FLOTA YUNGUEÑA	Av. Tejada Zorzano Nº 34	Tel. 43001
		Tel. 27775
TRANSPORTES TARIJA	Tiquina 37	Tel. 28911
TRANSPORTES VICTORIA	EmilioCalderón 363	Tel. 56399 (Gran Poder)

EMPRESAS AEREAS

LLOYD AEREO BOLIVIANO	Tel. 54649 53132 55759	Tel. 51155 51163
		Tel. 59053
LUFTHANSA		Tel. 27677.20385
AEROLINEAS PERUANAS		Tel. 27093
AEROLINEAS ARGENTINAS		Tel. 30792
BRANIFF INTERNATIONAL		Tel. 55905
AVIANCA		Tel. 43909.40883
AIR FRANCE		Tel. 51740
LAN		Tel. 28536
KLM		Tel. 42965
PAN AM	Tel. 54117	Tel. 41863.28397
BOA		Tel. 26387
VARIG		Tel. 21540
ECUATORIANA	Av. 16 de Julio 1800	Tel. 54472
IBERIA	Edificio Petrolero	Tel. 20270.24378
ALITALIA	Av. Camacho 1280 Edificio Casa Bernardo	Tel. 23494
SWISSAIR		Tel. 55317
ESTACION CENTRAL		Tel. 52510.53410
ESTACION GUAQUI		Tel. 888

Ofrezco casa

En contrato mixto amoblada, tres dormitorios, dependencias jardín y garage, Colombia 603 San Pedro, tratar en la misma casa o tel: 24081

EL APOLO 15 SE ELEVO HASTA LA LUNA...
PERO LOS PRECIOS DE NUESTROS PRODUCTOS EN LA TIERRA HAN BAJADO, PARA LLEVAR A TODOS LOS HOGARES BOLIVIANOS

TENTADORAS OFERTAS
NATIONAL
A PRECIOS REBAJADOS
EN EL RINCÓN DE LA OPORTUNIDAD
VISITE A SU DISTRIBUIDOR MAS CERCANO Y ELIJA SU ARTEFACTO
NATIONAL
PRODUCTOS DE PRIMERA CALIDAD

fonógrafos
radios
grabadoras de cinta
órganos electrónicos
amplificadores para carro
radiofonógrafos
relojes a pilas
aspiradoras
hornos eléctricos
despertadores eléctricos
lámparas pri-pet
lámparas fluorescentes
circuladores de aire
trituradora de hielo
y... muchos artículos mas.

APROVECHE SU OPORTUNIDAD HOY !!!
MAÑANA QUIZAS NO LA TENDRA

National
Y... COMO SIEMPRE
CON DG = DOBLE GARANTIA
SERVICIO GRATUITO POR UN AÑO Y GARANTIA DE CALIDAD POR SIEMPRE

PRESENCIA

DIRECTOR: HUASCAR CAJIAS K.
SUB-DIRECTOR: RENAN ESTENSSORO A.
GERENTE: ARMANDO MARIACA V.

El Cardenal Mindszenty

Después de 24 años de estar privado de su libertad -nueve, en prisiones húngaras, quince asilado en una embajada- el Cardenal Joseph Mindszenty ha podido salir de la patria que tanto amó, para pasar los últimos días de su ya avanzada existencia en Roma, cabeza de aquella Iglesia por cuyas verdades tanto luchó y sufrió.

Se cierra, de esta manera, uno de los capítulos más dolorosos de la historia contemporánea del catolicismo aunque, para su gloria, sirve también como uno de tantos ejemplos, de que todavía hay muchos -la inmensa mayoría sólo conocidos por Dios- que enfrentan sin temor el martirio en defensa de su fe.

Pero no se trata solamente del problema de un cardenal o de los católicos. Hay algo más profundamente desolador en el mundo actual, inclusive entre aquellos países que se enorgullecen del alto grado de civilización que han alcanzado y que hasta proclaman que el cristianismo es el que guía su conducta.

Este siglo XX, en medio de las más admirables conquistas de la técnica, ha visto escenas que suponían -y todavía suponen- un retorno a épocas primitivas, a prácticas propias de los pueblos más salvajes y crueles. No hablamos solamente de guerras mundiales con sus decenas de millones de muertos: ellas tienen siempre algo de noble y generoso. Nos referimos a toda clase de persecuciones, a discriminaciones raciales, políticas y sociales, que aplastan al hombre, que buscan triturar su dignidad, humillarlo y, en su caso, eliminarlo con medios que van desde las cámaras de gas y los campos de concentración hasta el hambre en que se sume a pueblos enteros.

Cuando no se atenta contra la vida, se va contra la libertad. Proclamada ella, en sus alcances modernos, por la revolución francesa, aunque apenas practicada por ella misma, poco a poco fue perfeccionándose, después de recorrer un camino no fácil. Ya se reconoce, más o menos universalmente -ahí está la Declaración de los Derechos Humanos para comprobarlo- cuál es la amplitud de esa libertad. La mayor parte de las Constituciones Políticas del mundo contienen esos derechos esenciales como algo que hay que reconocer a todo ser humano. Pero la distancia entre lo que está escrito y la práctica es inmensa. Eso lo podemos comprobar en el caso del Cardenal Mindszenty.

No debe responderse penalmente sino por lo que se hace. Pero en el caso Mindszenty -como en toda la práctica penal dictatorial- se va más allá: se responde por lo que se cree y hasta por lo que se piensa. El Estado y los que eventualmente lo representan a través del gobierno, no admiten discrepancias; el que no adopta sumisamente la posición oficial, es enemigo del pueblo, del progreso, de la justicia, etc. Es, según casi siempre se ha resumido todo lo anterior, un traidor a la patria, un espía al servicio de otros regímenes, un ser repugnante al que hay que castigar, aunque para ello se tenga que recurrir a un remedo de juicio -pero también sin necesidad ni de éste, por simples medidas administrativas a cargo de una policía política ante cuyos métodos no cabe resistencia alguna y ante cuyas decisiones no hay posibilidad de apelación de ningún tipo.

El caso Mindszenty ha concluido con un destierro.

Pero no se trata sino de un síntoma que puede servir como ejemplo de otros peores que se hallan extendidos en los cinco continentes, pese a las declaraciones teóricas que en todas partes se hacen, a veces como sincera demostración de que se quiere enmendar errores, otras veces, como simple muestra de cinismo.

El caso Mindszenty nos prueba, al mismo tiempo, ante las condiciones reales en que se encuentra la vigencia de los Derechos Humanos, cuánto tienen que esforzarse todavía los hombres que creen en la libertad y en una auténtica democracia, para que la situación se perfeccione siquiera hasta los límites compatibles con las inevitables imperfecciones humanas.

Hoteles e industria turística

Las actuales circunstancias en que vive el país son, en principio, favorables para el desarrollo de actividades destinadas a acelerar nuestro progreso social y económico. Una parte de estas actividades tendrá que ser propia de la empresa privada como uno de sus aportes más importantes a la necesidad impostergable de abrir nuevas fuentes de trabajo y riqueza en el país. Sin este aporte será muy difícil que se llegue a superar las actuales condiciones de atraso y quiebra económica.

Entre estas actividades estimamos que se encuentra entre las más importantes la industria del turismo que hasta la fecha no ha merecido la atención ni el apoyo efectivo del Estado y de la empresa privada. Para desarrollar nuestro turismo es preciso que se comience por sus obras de infraestructura que en parte, como la construcción de hoteles, deberá estar a cargo de la iniciativa privada. Sin una buena red hotelera, será prácticamente imposible promover y canalizar las corrientes turísticas hacia nuestro país.

Necesitamos hoteles de nivel medio, es decir, para turistas de limitadas posibilidades económicas, que no pueden excederse de un presupuesto determinado. Dichos hoteles deben tener las necesarias condiciones de comodidad y precios razonables. Los empresarios privados deberán estudiar y consignar en sus programas de realizaciones la construcción de este tipo de hoteles no sólo en La Paz, sino también en otras capitales departamentales y provinciales que reunan características apropiadas para atraer el turismo. Recientemente la Corporación Boliviana de Fomento ha recibido un crédito para la construcción de este tipo de hoteles.

La iniciativa privada puede recurrir a la Corporación de Fomento para lograr estos créditos que permitirán realizar una de las obras de infraestructura turística más importantes. La medida de las exigencias de nuestra ciudad y de otras del interior radica precisamente en el hotel que ofrezca comodidad a precios razonables y al alcance del turista común y corriente. La política turística de varios países que han desarrollado esta industria se ha basado precisamente en programas de construcciones de estos hoteles.

No podemos referirnos aquí solamente al turismo que proviene del exterior sino -en algunos aspectos, principalmente- también al turismo interno. Si hubiera facilidades de transporte y alojamiento suficientes, gran parte del turismo que se dirige al exterior se quedaría en el país, con el consiguiente ahorro de divisas. Pero eso supone que se cuente con facilidades a precios y condiciones que estén de acuerdo con las posibilidades más frecuentes en nuestro medio. Es conveniente recordar que las grandes corrientes turísticas en el mundo entero, ya no están constituidas por personas de alto nivel económico, sino por quellas otras que integran los estratos medios, a las cuales tienen que adecuarse las condiciones en que el turismo puede hacerse dentro del país.

En estos campos, como en todos los demás, la cooperación de esfuerzos entre las autoridades y la iniciativa privada puede dar tantos frutos -proporcionalmente- como en otras naciones, en que el turismo ya no es una actividad secundaria sino una industria de primer orden por su importancia.

Monseñor Pironio: "El cristiano es pacífico, pero no pacifista"

BOGOTA- SEPTIEMBRE -(IPS)-"El cristiano es pacífico pero no pacifista: es decir, grita ante todo desorden, exige el cambio radical y urgente de las estructuras que configuran el actual estado de violencia".

Esta concluyente definición pertenece a una de las figuras más prestigiosas del clero Latinoamericano: Monseñor Eduardo Francisco Pironio, un talentoso teólogo argentino, que en la actualidad conduce desde la Secretaría General las actividades del CELAM, un organismo latinoamericano en el cual confluyen los prelados de todos los países del continente.

Pironio es caracterizado como un obispo renovador y hondamente preocupado para que las conclusiones de Medellín, una audaz convocatoria para implantar la justicia en América Latina, se encarnen en cada cristiano y no constituyan una coartada para no comprometerse.

El secretario del CELAM es nativo de la localidad bonaerense de 9 de julio y se ordenó sacerdote a los 23 años. Su actuación estuvo ligada a los movimientos renovadores eclesiales, principalmente desde una perspectiva teológica. Sus posiciones fueron siempre mesuradas. Sin ser un radical, se ubicó en la corriente progresista y post conciliar. Fue perito del Concilio Ecuménico Vaticano II convocado por Juan XXIII en 1963.

Al año siguiente dirigió el seminario metropolitano del Arzobispado de Buenos Aires y en ocasión del conflicto en la diócesis de Avellaneda, entre el Nuncio Apostólico Monzoni y Monseñor Podestá, que concluyó con la destitución de este ultimo, Eduardo Pironio fue nombrado administrador apostólico en su remplazo. Actualmente es Obispo Auxiliar de La Plata, una función que en la práctica no ejerce.

Entre sus principales ensayos se destacan: "reflexiones sobre la amistad", "valoración teológica de la persona humana" y "la santidad en la vida sacerdotal".

Las declaraciones formuladas a Inter Press Service -en Bogotá- proporcionan una visión actualizada y optimista de esta Iglesia latinoamericana que busca su propia fisonomía, para encontrarse fielmente con el espíritu evangélico y con las luchas de liberación de los pueblos latinoamericanos.

SITUACION DE LA IGLESIA?

1. ¿Qué opina Monseñor del proceso que vive la Iglesia en América Latina?

Ante todo diría que la Iglesia de América Latina esta viviendo un momento providencialmente rico, aunque, evidentemente, se siente preocupada. Evagélicamente preocupada por el hombre por su salvación total, su liberación plena en Jesucristo, el desarrollo integral y solidario de los pueblos.

Por lo mismo, está empeñada en un profundo proceso de renovación y se traduce en categorías de pobreza, de servicio, de compromiso.

Hoy la Iglesia de América Latina va descubriendo su fisonomía propia.

2.- ¿Ud. que importancia le asigna a Medellín en este proceso?

Yo diría que lo fundamental de Medellín, lo verdaderamente nuevo, es haber ayudado a que la Iglesia Latinoamericana se descubriera a sí misma. Descubriera su fisonomía propia y su irremplazable vocación original. Medellín marca la hora de la Iglesia Latinoamericana. Hora de esperanza y compromiso.

Diría, además, que Medellín significó un espíritu nuevo, una mentalidad nueva en la Iglesia.

En ese sentido, hay una urgencia evangélica para la Iglesia en doble línea:

A) Profundizar la fe, es decir, interiorizarla, madurarla y comprometerla para la vida.

B) Una mayor sensibilidad para todos los problemas que afectan a nuestros pueblos subdesarrollados, marginados, oprimidos. La Iglesia proclama la verdadera paz que nace de la justicia y del amor.

Pienso que Medellín tiene que ser para nosotros un signo y un compromiso. Signo de una Iglesia, renovada por el espíritu, que desea ser enteramente fiel a la totalidad del evangelio. Compromiso de una Iglesia que siente la urgencia de su hora.

Pero Medellín, acontecimiento religioso, nuevo Pentecostés, es sólo un punto de partida, no podemos los cristianos tranquilizar nuestras conciencias como si allí hubiese sido todo dicho y realizado. Toca ahora a la totalidad del pueblo de Dios caminar hacia adelante y llevar a la práctica sus consecuencias.

EL TEMA DE LA LIBERACION

3.- ¿Cómo interpreta una auténtica teología de liberación?

Una auténtica teología de liberación debe ser asumida por la totalidad del pueblo de Dios. La liberación que nos trae Cristo implica sacudimiento de toda servidumbre. Ante todo, del pecado mismo que es la esclavitud fundamental de la cual derivan todas las otras. Luego, sacudimiento de toda servidumbre derivada del pecado: egoísmo, miseria, opresión, muerte, etc.

La liberación implica, también, la creación del hombre nuevo, es decir, del hombre capaz de ser el mismo el sujeto activo de la historia, el realizador de su destino.

La liberación abarca la totalidad del hombre: su alma y su cuerpo, su tiempo y su eternidad. No podemos reducir la liberación a lo puramente interior o escatológico. Pero tampoco podemos reducirla a una exclusiva liberación de tipo socio- económico, político, cultural o una liberación que pretende realizarse totalmente en el tiempo.

Una liberación cristiana, la que nace de la Pascua de Jesús, para siempre por el corazón de las bienaventuranzas evangélicas, supone la conversión, el cambio, el compromiso generoso de todos los cristianos.

LA MAYOR NECESIDAD

4.- ¿Cuál considera Ud. la mayor urgencia de la Iglesia en América Latina, hoy?

Pienso que la Iglesia en América Latina en estos momentos tiene tres líneas urgentes:

A) Evangelización plena: vivimos en un continente bautizado pero apenas superficialmente evangelizado. Nuestra fe tiene que ser profundizada, iluminada y comprometida. Pienso que hay que despertar cada vez más la función profética de todo el pueblo de Dios en América Latina.

B) Promoción humana integral: cuando una evangelización es plena, desemboca necesariamente en el compromiso auténtico de los cristianos, en la promoción humana de los hombres y de los pueblos.

Esta línea es urgente hoy. Se pide a la Iglesia que esté presente en el interior de la historia que vive el continente.

Ante tantas injusticias, la Iglesia levanta su voz y llama a los principales responsables a la conversión. A los cristianos, los urge al compromiso práctico de su fe. No se concibe un cristianismo que no sea verdaderamente fermento de la historia.

C) La juventud. Nuestra Iglesia latinoamericana siente hoy la urgencia de atender prioritariamente a los jóvenes. Trata de descubrir el signo positivo de sus aspiraciones, de sus reclamos, incluso de sus protestas. Se esfuerza por comprenderla, asumirla y orientarla.

LA JUVENTUD

5.- ¿Cuáles son los valores positivos de esta juventud latinoamericana?

Pienso que entre los valores de la juventud hay que subrayar, ante todo, su búsqueda de autenticidad. Nace de allí con frecuencia su protesta contra situaciónes injustas.

Otro valor de la juventud es su hondo sentido comunitario junto a una fuerte personalización. Experimenta el deseo grande de construir un mundo más comunitario.

Desde el punto de vista religioso, hay entre los jóvenes una inquietud sincera por descubrir la imagen de un Dios verdaderamente presente en la historia de los hombres Hay una búsqueda de autenticos valores evangélicos (pobreza, servicio, comunión, etc.). Tales valores, sin embargo, van mezclados con frecuencia con actitudes de protestas radicales, rupturas absolutas con el pasado, tentaciones explosivas de violencia.

Pienso que la Iglesia debe esforzarse -y lo hace- por interpretar esta juventud, asimilar sus valores, orientar sus desviaciones. Es un momento de extraordinaria riqueza juvenil que debe ser aprovechada por la Iglesia.

LA VIOLENCIA

6.- ¿Qué opina la jerarquía latinoamericana sobre el creciente brote de violencia?

Hemos de analizar con seriedad las cosas. Descubrir las causas y esforzarnos por remediar los males desde el fondo. Ante todo comprobamos los brotes crecientes de violencia. Esto está indicando el cansancio de la gente ante la lentitud con que se van realizando los cambios profundos que necesitamos.

Desde el punto de vista del evangelio, descartamos la violencia. Pero no sólo la violencia armada, sino todo tipo de violencia institucionalizada. Cuando se dan condiciones de vida tales que impiden que el hombre sea verdaderamente el sujeto de su propia historia, el realizador de su única vocación humana divina; cuando los pueblos viven oprimidos por la injusta dominación de los otros, se da entonces un estado de violencia estructurada que revela un estado de injusticia y grita al cielo, provocando las explosivas manifestaciones de la desesperación.

Cuando decimos que todo cristiano es esencialmente artesano de la paz, entendemos la paz verdadera que nace de la verdad, la justicia y el amor.

Por consiguiente, como lo afirman los documentos de Medellín, el cristiano es pacífico pero no pacifista: es decir, grita ante todo desorden, exige el cambio radical y urgente de las estructuras que configuran ese estado de violencia.

Los cristianos debemos comprometernos cada vez más a vivir a fondo el espíritu de las bienaventuranzas. Realizar auténticamente el sermón de la montaña. Ese es para mí el camino del cambio verdadero. Lo deseo para América Latina en esta hora tan providencial y rica, pero al mismo tiempo, tan difícil y riesgosa.

7.- ¿Cómo ve Ud. la participación de la Iglesia latinoamericana en el próximo Sínodo?

Los dos temas- sacerdocio y justicia- son centrales en nuestro continente. Están íntimamente conectados entre sí. Pienso que el problema sacerdotal entre nosotros es primordialmente un problema de compromiso en la justicia. De allí surgen muchos conflictos, tensiones, búsquedas de una mayor identificación de los sacerdotes con los hombres.

La Iglesia de América Latina, a través de los acontecimientos que está viviendo nuestro continente, debe descubrir la voz del espíritu y tratar de describir con claridad cuál es su misión esencialmente religiosa en orden a la liberación plena de los pueblos.

A todos los obispos que participan en el Sínodo les espera un momento de responsabilidad eclesial histórica.

A los cristianos de América Latina les pediría que nos acercáramos al Sínodo con fe, con esperanza y en actitud de oración.

De todo un poco
El espionaje soviético

La historia del espionaje ha registrado su suceso más sensacional en Gran Bretaña con el apresamiento de 105 soviéticos que pertenecían a la KGB (policía secreta) y trabajaban aparentemente en misiones comerciales, agencias de viajes soviéticas, misiones técnicas, etc. Este centenar de personas había tejido una tupida red de espionaje que se descubrió, en parte, por las delaciones de uno de los soviéticos que pidió refugio político al gobierno británico. La información la había proporcionado a los servicios de seguridad del gobierno inglés a fines del año pasado y desde entonces la cancillería británica se ocupó del asunto sin que jamás haya recibido respuesta de los rusos. Mientras el señor Gromyko mantuvo un silencio imperturbable sus espías siguieron tejiendo y entretejiendo aquella apretada trama que, según versiones dignas de crédito, incluye a más de 500 laboriosos rusos que viven en Londres y otras ciudades de la isla.

Entre los espías, el 20 por ciento eran diplomáticos lo que pone de evidencia que las representaciones soviéticas en el exterior, sin excepción, incrustan en su servicio a elementos de la KGB. Las recientes expulsiones de diplomáticos rusos en Argentina, Ecuador, México y otros países nos prueba de que en cada serio y fino secretario de embajada o agregado comercial puede ocultarse un policía o agente secreto. Un caso nos consta. El del señor A. Alexeyev, quien estuvo cumpliendo una misión en Bolivia aproximadamente en febrero o marzo de este año. El señor Alexeyev es coronel de la KGB y durante el problema de la coheteria en Cuba estaba de embajador de su país ante Fidel Castro. A Bolivia llegó como corresponsal de prensa.

Sin duda, el coronel Alexeyev no es el único que nos ha visitado desde que se establecieron relaciones diplomáticas con Moscú. Se dice que existen más de 70 funcionarios que ocupan cargos de revisores de contratos. Comprendemos perfectamente que no es la única representación diplomática que cuente con un servicio secreto, pero inquieta el saber que sólo como inspectores de contratos trabajan unas cuantas decenas de hombres experimentados ¿Acaso no se puede deducir que entre ellos se oculten varios miembros de la KGB?

Probablemente en el censo de extranjeros que se efectuará el próximo mes de octubre nos dará el número exacto de los soviéticos que viven en Bolivia. Se dice que sólo en la embajada hay un personal de 146 personas sobre un límite autorizado de 150. Sin embargo, no hay número fijo para los agregados comerciales y otros cargos que se encuentran al margen propiamente de la misión diplomática, pero que cuentan con ciertos privilegios como la inmunidad, por ejemplo. Desde esas situaciones, tal como operan los servicios de espionaje de Occidente, los soviéticos se deslizan y extienden su red de espionaje. El caso de Gran Bretaña, donde según los informes oficiales ha caído una cuarta parte del cuerpo de espionaje, es la prueba más evidente de que la KGB trabaja con una organización muy eficiente.

CONFUSIO

Cosas de Juan XXIII

Por Germán Arciniegas

Acordado el premio de la Paz para Juan XXIII, el presidente de la Academia Italiana, que lo era también de la Fundación Balzán, pidió audiencia al Papa para comunicarle la noticia y acordar la fecha en que el presidente de Italia y los miembros del comité directivo de la fundación irían al Vaticano a presentarle sus homenajes y hacer la entrega solemne del premio. El Papa recibió la noticia con la cariñosa expresión que daba a sus gestos familiares y a sus palabras soleadas en los campos de su tierra la dimensión maravillosa de la intimidad. Y con un rápido giro sorprendente rectificó el camino que le proponían los del premio, diciéndoles: - "No tienen para que venir ustedes al Vaticano a entregarme el premio: yo iré al Quirinal a recibirlo, de manos del presidente". No estaba el Papa expresando un deseo, sino que había, ahí mismo, tomado esa determinación. Los visitantes, sorprendidos y confusos, sólo tuvieron que expresar al pontífice su infinito reconocimiento...

- o -

La noticia, donde produjo estupor, fue en el Vaticano. ¿Cómo era posible que el Papa fuera- contra ciento cincuenta años de historia-, a visitar al presidente de una república acunada por los masones, que vivía en un palacio robado a la Iglesia, siendo así que quien debía rendir el homenaje de la visita era el presidente de Italia yendo al Vaticano, como lo habían propuesto los de la Fundación Balzán?

Corría por las dependencias del Vaticano,al saberse la extraña decisión del Papa Juan, silencio de miedo, con algo de muda desaprobación. Nadie se atrevía a tocar el punto abiertamente, y mucho menos a hacerle llegar al Papa una reflexión, ya inútil, pues todo estaba hecho. El Papa, sintiendo lo que había en el aire, sonreía. Este reformador audaz como ninguno otro sabía mil veces mejor que sus adláteres lo que acababa de hacer. No estaba yendo contra la historia: la rectificaba radicalmente. Borraba con un gesto esa distancia que no podía seguir colocando al pontífice más lejos del gobernante de su Italia, que de ninguno otro de la tierra. Como viejo patriarca, reducía a niñerías, recelos y distancias de siglo y medio. Pero Juan tenía una manera de acercarse a estas situaciones...

- o -

A la hora del almuerzo, sentó Juan a su mesa a cuatro o cinco de esos grandes del Vaticano de quienes se piensa que retienen el poder detrás de la cortina. Todo hacía temer una comida difícil con silencios, palabras calculadas, política. Juan bendijo el pan, se arregló la servilleta, tomó los cubiertos, y miró con su mejor sonrisa, entre infantil y paternal, a sus cardenales. Se anticipó a tomar el tema que los preocupaba:

"Les sorprendería mucho mi decisión de ir al Quirinal a recibir el premio de la Paz... Voy a decirles por qué voy. Toda mi vida he tenido la ilusión de conocer ese palacio. De seminarista, cuando pasábamos por la plaza, no nos atrevíamos ni a mirar la fachada. Era el territorio prohibido. Ya ordenado y de cardenal, mucho menos. Ahora se me presenta una ocasión única. Ya no voy a morir sin conocer esa casa que debe encerrar tantas bellezas y recuerdos tan contradictorios. Al fin van a cumplirse unos deseos que son mezcla de curiosidad y de intriga de muchos años. Voy, además, a entrar, como a casa propia...".

Y terminó el almuerzo sin saber nadie qué agregar ni qué decir... (ALA).

París.

Las empresas multinacionales y los países en desarrollo

Por René Ballivián Calderón

- II -

El Pacto Andino observa THE ECONOMIST (Op. cit. p.44) agrupa a algunas de los países más rabiosamente nacionalistas del continente. Las restricciones que ha impuesto al flujo de capitales extranjeros unido a los problemas locacionales de las nuevas plantas industriales determina que frente a sus realizaciones,todavía en el campo de las elaboraciones [illegible] prácticas, surjan incógnitas [illegible]rca del futuro de la zona que, bien en un sentido extensivo -tanto geográfico como de[illegible]gráfico- perfila un mercado no desprovisto de importancia, es más una promesa que una realidad. La realidad actual es la de cinco países con un potencial consuntivo bajo y grandes deficiencias estructurales. La verdad es que las naciones grandes "nunca están realmente interesadas en estas agrupaciones" (Op. cit. p.44) lo que acaso explica el por qué del menos que alentador avance alcanzado hasta ahora por ALALC.

Una posible respuesta a los problemas que las empresas manufactureras multinacionales encuentran en las zonas integracionadas sería la de poner en vigor las concepciones globales que en cuanto a su logística tienen formuladas y adoptadas, en el sentido de que sus sistemas internos de especialización- allí donde el proceso implique operaciones de ensamble- den lugar a que sus plantas en diferentes países elaboren determinados componentes de la producción mundial o regional de la empresa. Tales arbitrios son frecuentemente empleados en el contexto de las naciones industrializadas. Como es obvio, merced a ellos es dable superar los problemas inherentes a una menos que óptima escala de producción. Sin embargo, esta solución pragmática y sensata, frecuente en las naciones desarrolladas y maduras, quizá si no resulta viable en países subdesarrollados, con sus complejos y susceptibilidades.

Sea como fuere, es una inobjetable realidad la de que antes del final de la presente década, las empresas multinacionales se verán forzadas a irrumpir del ámbito de los grandes países industrializados y saturados, rumbo del mundo, mucho más vasto aunque económicamente mucho menos intensivo en su capacidad consuntiva, de los países en proceso de desarrollo y en los que tales empresas se encontrarán frente a una realidad totalmente distinta. "Los gobiernos tenderán a ser suspicaces, cuando no deliberadamente hostiles, y la tendencia es hacia el crecimiento del nacionalismo económico. En lo que hace al petróleo, al cobre, a la bauxita, los gobiernos de los países productores se manifiestan cada vez más militantes" (Op. cit.p.46). Como ejemplo de este nacionalismo, cita THE ECONOMIST el caso de la Subregión Andina y su compleja serie de cortapisas a las inversiones de capital foráneo, advirtiendo que "el gerente de una empresa multinacional, obviamente no se sentirá contento en tales condiciones, bien que todo indica que deberá prepararse para trabajar dentro de un tal esquema o, como alternativa, renunciar por entero a hacer negocios en los países en desarrollo"; (Op. cit. p. 46) lo que por cierto no es una alternativa aceptable.

También debe tenerse en cuenta la competencia ejercida por instituciones de financiamiento internacional tales como el Banco Mundial, el Banco Interamericano de Desarrollo o el Banco Asiático de Desarrollo con sus intereses bajos, sus largos plazos, en suma, el carácter "blando" de sus créditos frente a inversiones que demandan la repatriación de dividendos a una tasa generalmente superior. En suma, "la inversión privada, por contraste, parece onerosa, aunque sea dable argüir que la empresa multinacional puede aportar un paquete de dinero, talento ejecutivo y de mercadeo que dará lugar a que una determinada inversión, procedente de una tal empresa, resulte a la larga muchísimo más productiva que otra procedente de un organismo público" (Op. cit. p.47). La contrapartida negativa puede resultar del hecho de que los aportes de capital privado distorsionen los lineamientos de una planificación macroeconómica al duplicar inversiones o al poner en marcha industrias desprovistas de racionalidad económica. Tal el caso de las 22 plantas de ensamble de automóviles que en 1964, en Chile, lanzaron al mercado la irrisoria suma de 7.800 vehículos a un costo cuatro veces superior al del vehículo importado. Puede argüirse, sin embargo y con razón, que frente a este peligro es siempre posible establecer un sistema de licencias y controles adecuados que impiden una tal proliferación sin sentido económico.

Las empresas multinacionales que sobrevivan en el nuevo contorno- el de los países en desarrollo- tendrán, sobre todo, que ser políticamente sagaces y ampliamente flexibles al punto de adoptar actitudes que en ciertos momentos puedan parecer repulsivamente cínicas y sólo concebibles en el cínico mundo de los negocios.

Pero aún sin complicaciones políticas -advierte THE ECONOMIST" "la administración de las empresas multinacionales será difícil en el mundo en desarrollo" ya debido a las deficiencias infraestructurales físicas que sin duda hallará en el o a las deficiencias infraestructurales sociales que normalmente las acompañan: escasez de mano de obra calificada y de personal administrativo entrenado, sindicados inmaduros, etc. "Tendrán que operar dentro de sistemas corruptos en los que lograr pedidos implique acaso hacer depósitos en cuentas numeradas en Suiza" (Op. cit. p. 48).

En todo caso, el desplazamiento de las empresas multinacionales hacia los países subdesarrollados aún no ha comenzado. Pero sea como fuere, el éxito de las que ingresen en estas nuevas zonas beneficiará a aquéllas que pongan de manifiesto un mayor grado de sagacidad política. A la inversa, el éxito de los países hacia los que tales empresas se encaminen, estará dado por su sagacidad económica. Bien comprendidas las reglas del juego, dentro de esquemas r racionales y pragmáticos, las ventajas sin duda podrán ser recíprocas. Y, en todo caso, es menester ir preparando las condiciones dentro de las cuales estas empresas han de operar tarde o temprano.

Obispos denunciarán en el Sínodo
Existen injusticias en América Latina a causa del Imperialismo

Ciudad del Vaticano (NA).- Los obispos brasileños denunciarán enérgicamente en el Sínodo de Obispos la "situación semejante a la esclavitud" que reina en Latinoamérica a causa del imperialismo, trascendió en fuentes vaticanas.

Según los prelados del Brasil esa situación de "horrenda injusticia" existe por el simple hecho de la presencia "del imperialismo y del colonialismo".

A juicio de los observadores, una muestra de este imperialismo es el recargo del 10 por ciento sobre las importaciones norteamericanas en lo que toca a los productos del área latinoamericana.

En virtud de ello, América Latina y Estados Unidos se han ubicado en posiciones abiertamente contrarias al aprobar (Set. 20) en Panamá el Consejo Interamericano Económico y Social (CIES) una resolución pidiendo la eliminación de dicho recargo que afectará la economía latinoamericana.

Sobre el particular, los obispos del Brasil expondrán en detalle las miserables condiciones de vida del campesino latinoamericano y denunciarán la explotación del tercer mundo por las empresas "multinacionales".

Mientras se aceleran los preparativos del magno Congreso Mundial Eclesiástico se insiste cada vez más en la Curia en la importancia que tendrá la Asamblea, la cual podrá marcar un giro en su línea general.

Portavoces de la Santa Sede han anunciado que por lo menos 210 prelados, además de 38 sacerdotes y laicos, asistirán al Sínodo, que comenzará el 30 de septiembre y durará probablemente todo el mes de octubre.

El Sínodo tratará problemas relacionados con el sacerdocio y la justicia en el mundo.

La asamblea episcopal comienza el 30 con una misa en la capilla Sixtina y continuará al día siguiente con la lectura de una exposición de los problemas afrontados por la Iglesia.

La exposición está siendo preparada actualmente por un grupo de trabajo de la Santa Sede.

Los 210 obispos y cardenales han sido elegidos por sus respectivas jerarquías nacionales, salvo 10 que representan a los superiores generales de las órdenes religiosas, 19 miembros del Gobierno central de la Iglesia, 25 personalidades nombradas directamente por el Papa Paulo VI y el obispo Ladislao Rubín, secretario permanente del Sínodo.

Durante una conferencia de prensa, monseñor Rubín anticipó que los discursos pronunciados en el Sínodo serían mantenidos en secreto, pero agregó que observadores designados por la Santa Sede informarían a la prensa sobre los debates, muchos de los cules tendrán lugar en reducidos grupos idiomáticos y no en las sesiones plenarias.

Este tercer Sínodo, es el más grande y el primero que ha invitado a expertos laicos a colaborar con los obispos. Cuatro de los laicos, comprendidas dos mujeres, participarán en los debates sobre la justicia en el mundo.

Las participantes femeninas son Bárbara Ward (Lady Jackson), economista británica, y María del Pilar Bellosillo, española, que preside la Unión Internacional de Organizaciones Católicas Femeninas.

El Papa Paulo VI definió su estado de espíritu ante el Sínodo como una mezcla de "ansiedad y esperanza".

"Se ha estudiado, escrito y discutido mucho sobre este Sínodo -ha dicho el Papa-, pero sobre todo se ha rezado y se rezará, tanto a iniciativa de los Pastores como de los fieles, y especialmente de los religiosos y religiosas, de los enfermos y de los niños".

Dijo Su Santidad que ha mandado escribir a los presidentes de las Conferencias Episcopales para pedirles que el domingo anterior a la apertura del Sínodo el 26 de este mes, sea dedicado a la oración para impetrar la asistencia divina para la Iglesia y el Sínodo.

"Así vive y marcha la Iglesia, como una nave en cuyas velas se espera el soplo misterioso y directivo del Espíritu de Cristo", ha concluído Paulo VI, al tiempo que delegaciones asistentes al evento hacen su arribo procedentes de los cinco continentes.

La Autonomía Universitaria y el extremismo infantil en Bolivia

Algunas instituciones culturales del extranjero han difundido declaraciones de solidaridad con la Universidad boliviana y de censura al gobierno presidido por el Cnl. Hugo Bánzer a causa del Decreto que suspende los cursos de aquella hasta marzo del año próximo, mientras una comisión estudie las reformas planteadas por los propios congresos de Universidadades.

En Bolivia se ha recibido con una sensación de alivio la medida de suspensión de los cursos, aplicada como recurso supremo ante los excesos anárquicos de las llamadas "Casas de estudio". En este país nadie ignora que los vicios acumulados por el mal ejercicio de la Autonomía, su uso en objetivos ajenos y hasta contrarios a la cultura, y su desbordamiento sectario, habían minado en tal grado al organismo universitario que este se caía por sí solo. Era preciso desalojarlo para proceder a su urgente reparación en resguardo de la juventud boliviana.

En el exterior no se conocen los antecedentes que han determinado esa medida impostergable. Ciertas entidades foráneas podrían, pues, aceptar de buena fe la versión de que se hubiera procedido arbitrariamente contra la Universidad boliviana.

El Ministerio de Información del gobierno nacionalista revolucionario asume el deber de precisar ante la opinión pública extranjera los antecedentes que han determinado la dictación del Decreto de 4 de septiembre.

Su considerando básico se encuentra en la premisa de que la Universidad no es un fin en sí mismo, sino que debe cumplir en continuidad un rol histórico, buscando nuevos rumbos para la sociedad. Denuncia que ese principio se desnaturalizó al atribuirse la Universidad un "sentido excluyente y absoluto", desconectado del resto del sistema educativo, particularmente del ciclo medio, así como desvinculado de los procesos de planificación y desarrollo.

Dicho considerando resume la experiencia de 40 años de una autonomía universitaria que no cumplió ninguno de los fines históricos correspondientes a una institución receptora y conductora de la cultura y la técnica en un país subdesarrollado.

Creada en 1930 como conquista del liberalismo dominante, la Autonomía solamente sirvió para entregar el control de la Universidad a la Oligarquía. Consiguientemente, durante dos decenios, las casas de estudio superiores se constituyeron en permanentes focos de oposición a los gobiernos nacionalistas de Busch, Villarroel y el MNR.

Posteriormente esa conquista liberal fue a parar a manos de los agitadores marxistas que la mantuvieron al servicio de consignas ajenas al país.

Desde 1930 hasta el presente, con sólo cambiar del signo liberal al socialista, la Universidad se anquilosó dentro de la Autonomía, aislándose como clase privilegiada al margen de la realidad nacional.

La Autonomía creció en volúmenes hipertróficos tanto en la conducción enajenada de la educación superior como en el manejo de sus medios financieros, sin que poder alguno se atreviera a encarrilarla en el sentido de su misión creadora.

Por el contrario, la llamada "revolución universitaria" de 1970 vino a imponer una suerte de dictadura de las sectas marxistas con sus pintorescos matices, ingresando abiertamente al cultivo de un hueco y demagógico internacionalismo (1). La competencia académica para ocupar cátedras fue marginada ante el título de adhesión a cualquier secta extremista que controlara el voto de los claustros en que el alumnado tenía preminencia electoral. La creación de cursos de Filosofía Marxista y Economía Marxista cumplía el doble objetivo de dogmatizar a los alumnos y dar cargos a la nueva promoción de revolucionarios culturales.

Ninguna objeción razonable se puede oponer al estudio de las doctrinas del materialismo histórico, complemento indispensable de todo saber moderno. Pero es cosa distinta instalar cursos de agitación guerrillera con nombre de cátedras, imponer un dogma y sustituir la especulación filosófica con el entrenamiento para la lucha armada. La editorial universitaria se empleó en imprimir manuales de guerrilla urbana y rural. Todos los miembros del directorio de la Confederación Universitaria Boliviana, CUB, se alistaron en masa en la guerrilla de Teoponte, organizada y financiada por el Tesoro Universitario, para ser estérilmente sacrificados en aras de la "teoría del foco".

DILAPIDACION DE RECURSOS

En este punto cabe advertir que la Universidad se sostenía con el 2,6 por ciento de los ingresos fiscales, aparte de los impuestos especiales para cada universidad en los departamentos, sobre industrias y productos locales, consumo, impuestos sucesorios, bienes vacantes, etc. Dicho porcentaje fue elevado al 5 por ciento en 1970, sumando unos 10 ó 12 millones de dólares, cantidad elevadísima en un erario como el del Estado boliviano y que se invertía discrecionalmente en la proliferación de cátedras, subvenciones, gastos de propaganda e institutos especializados.

La CUB usufructuaba de un presupuesto extraído de la Universidad. La burocracia insumía la mayor parte de los ingresos. Un hecho demostrativo de esa anomalía se patentiza cuando el pago de millonarias indemnizaciones por retiro de cinco catedráticos en Cochabamba deja en quiebra el tesoro de aquella universidad.

En cambio, la Universidad no preparaba profesionales en relación con los requerimientos de un país en vías de desarrollo. Subsistía la tendencia al doctorismo jurídico y teológico (esta vez sustituído por el dogmatismo marxista) característico de la universidad colonial.

La libre disposición de fondos determinó la dispersión de la Autonomía en "autonomías" de las universidades locales, siete en total en un país que todavía tiene sin alfabetizar a la gran mayoría de su población.

VACUIDAD Y SIMULACION

La Universidad abandonó su entidad cultural, de fuente de investigación e instrumento de orientación y educación de las nuevas generaciones para revestirse de simulaciones. Prácticamente mantenía sólo la estructura material de sus edificios y su aparato administrativo. Suplantó el contenido cultural con la propaganda callejera, trocando la disciplina y el estudio por un aventurerismo de confusos ingredientes mentales, en los que asomaban visos imitativos a los movimientos universitarios en las sociedades de consumo, a la "revolución cultural" de Mao o a las anticuadas lecciones de Regis Debray, sin que semejante actividad fuese respaldada nunca por una tesis revolucionaria digna de tal nombre y menos por algún estudio medular de la problemática nacional. El marxismo-leninismo adoptado aparecía en affiches e inscripciones murales y discursos de plazuela.

El caos que invadió ciertas mentes estudiantiles se explica por su falta de sustancia ideológica. Un electoralismo criollo ocupaba las horas de estudio, en competencias que no versaban sobre tópicos intelectuales, sino alrededor de efigies. Fachadas e interiores de las "casas de estudios" exhibían las figuras de Lenin, Trotsky, Castro, Che Guevara, como todo programa (2).

Fuera de esos recintos, la actividad universitaria se hacía presente inquietando a las poblaciones con disturbios, atentados, bloqueos de calles, incautación de vehículos, pedreas y otras actitudes lindantes con lo grotesco, como el allanamiento nocturno de un "motel" sindicado por cobijar el amor clandestino (3). Tal la campaña moralizadora de uno de los más agueridos sectores universitarios de izquierda.

Esa era en suma la práctica de la autonomía impune, convertida en un tabú intocable por las autoridades.

El país que pagaba una Universidad para contribuir a la solución de sus problemas económicos y sociales, se encontró con que la única orientación que se le ofrecía era la violencia y el desorden.

La Universidad no puede atribuir al gobierno actual del Frente Popular Nacionalista la situación a que ha llegado. Es la única responsable de haber dejado que ciertas camarillas empleasen el precioso instrumental de la Autonomía hasta quebrarlo.

Es también responsable de inducir con su mal ejemplo a los escolares a constituirse en inconciente vanguardia de la provocación anti social. En la serie interminable de esos actos de provocación y destrucción, el país recuerda la invasión del Ministerio de Educación para inutilizar 40.000 hojas de servicios de los maestros, robar cuadros coloniales y destruir muebles, archivos y bibliotecas. Se recuerda igualmente el asalto al Centro Boliviano Americano (4), donde recibían instrucción de materias útiles más de mil alumnos; la captura de un tren de pasajeros en Uyuni mantenidos en rehenes de los alumnos de secundaria y el permanente estado de terror en que vivían los vecinos de los colegios, amenazados de invasión para ampliar locales por la fuerza.

VANOS INTENTOS DE SANEAMIENTO

Por cierto que si la Universidad ingresó a esa declinación arrastrada por sectores de activistas a consigna, no faltaron corrientes internas que lanzaron iniciativas tendientes a detener aquel proceso destructivo.

En el tercer Congreso de Universidades reunido en 1969 se aprobaron ponencias de fuerte crítica a las Universidades autónomas por no guardar "una necesaria relación de dependencia con el grado de desarrollo de la sociedad que las sustenta". Y en la reunión de Trinidad en julio próximo pasado, la Universidad Técnica de Oruro presentó una ponencia (5) denunciando que la Universidad boliviana debía dotarse de una nueva filosofía "si es que no quiere identificarse como un lastre pesado y anacrónico". Sugería esa ponencia la unificación de las universidades, bajo un nuevo concepto de la Autonomía, afirmándola con relación al poder, pero no con relación a las demás universidades ni tampoco a los procesos de producción y cultura; y como misión destinada a realizar la investigación científica de los recursos humanos y naturales del país para contribuir al aprovechamiento total de los medios de producción y acelerar el proceso de industrialización; remplazar la profesionalización liberal e individualista con el ejercicio profesional socializado y productivo que requiere el país; estudiar en cada Universidad regional los recursos ecológicos y los problemas específicos y propios de cada región, coordinando un plan de realización nacional.

Más, estas como otras sugerencias quedaban en el papel porque chocaban con los intereses creados de una burocracia interesada en mantener la autonomía liberal, aunque se bautizara como socialista. Encasillada en su torre de marfil, la Universidad de San Andrés, la más importante de la República, excusó su asistencia a ese congreso. Su mentalidad mantenía fórmulas y mitos arraigados y no quería tocar el anquilosado status de la Autonomía.

RECURSOS ABOGADILES

Una muestra de los rezagos liberaloides, que persisten en la mente profesoral se encuentra en la nota dirigida por la "Facultad de Derecho y Ciencias Políticas" al Presidente de la República Cnl. Hugo Bánzer (6) observando el Decreto de 4 de septiembre. Dicha nota es una exposición del empirismo leguleyo que acude a una serie de chicanas abogadiles en defensa del ahora obsoleto mecanismo autonomista creado en 1930. No sugiere ninguna iniciativa y permanece sordo aún a las iniciativas reformistas de otros sectores universitarios como el de la Universidad Técnica de Oruro al que hemos hecho referencia.

Los doctores en Derecho y Ciencias Políticas no pueden negar que el Decreto "coincide con el criterio de las Universidades del país", pero sostiene que habiendo sido las Universidades las que plantearon la necesidad de la Reforma (aunque la de La Paz no lo hizo), "sean ellas justamente las que estudien el problema", en razón de que "ningún organismo podrá ser más idóneo y propio al objetivo propuesto". Aserción desmentida por la conducta de dichos catedráticos que nunca demostraron esa "voluntad de superación" y que, por el contrario, archivaron todas las iniciativas de reformas durante décadas. Su pretendida idoneidad no se probó en los años de desorden y anarquía que fomentaron o toleraron.

Socavada desde el interior la estructura Universitaria por su enajenación a intereses ajenos al destino nacional, prematuramente envejecida en la práctica de una autonomía para uso de camarillas, carece de autoridad para encarar la reforma. Es desde afuera que se debe abrir las ventanas de los claustros a las corrientes renovadoras, cumpliendo un mandato de la conciencia del país y que ya debía haberse ejecutado hace tiempo.

UN CAPITULO BELICO

Todos estos hechos del frenesí anárquico dentro de la Universidad; la desnaturalización total de la autonomía; la agresividad antisocial, en fin, irradiada desde el claustro estudiantil, habían sido propulsados con visión consciente, con actitud plenamente premeditada por los ultraizquierdistas hacia el episodio que finalmente se produjo o sea la confrontación física de los núcleos agitadores contra el orden público, confrontación que se objetivó en el combate que de manera enjenada plantearon dichos grupos contra las fuerzas regulares empeñadas en restablecer el sentido de ley y de gobierno que habían sido pisoteados durante diez meses, desde la casual ascensión de Juan J. Torres al poder. En las contingencias de la revolución nacionalista, en efecto, y mientras ella se desarrollaba sólo en el plano del pronunciamiento rebelde de las Fuerzas Armadas y los partidos nacionalistas, las células guerrilleras de la Universidad y las de la asamblea lechinista mal llamada "del pueblo", ordenaron el ataque armado contra el Gran Cuartel de Miraflores, obligando a las tropas a entrar en combate.

Los largos preparativos anárquicos culminaban en ese trance tan perseguido por la demagogia. Se había llegado a la lucha con balas.

En las alternativas de esa lucha, el monoblock de la Universidad fue convertido en un fuerte de francotiradores bien pertrechados con armas automáticas modernas. Se empezó a aterrorizar desde este fortín a la población de La Paz, ciudad pequeña sobre la que el edificio universitario mantenía un gran campo de vista y de fuego. Esta acción obligó al Ejército a responder contra un verdadero nido bélico y no ya contra la Universidad como institución ni contra la autonomía como forma de gobierno interno. Si dicho fortín se hubiese instalado, por ejemplo, en un templo, en una escuela o en un convento, habría ocurrido lo mismo sin que ello significara que se atacaba específicamente a templo, escuela o convento, sino a un reducto militar. La Universidad había quedado convertida en un fuerte y luego era ya simplemente un objetivo militar en el desarrollo del combate, un objetivo que finalmente tuvo que ocuparse.

FINALIDADES DEL DECRETO

Con el apoyo que la opinión pública presta al gobierno, este ha reasumido la facultad de tuición que le reconoce la Constitución Política a fin de vitalizar a la Universidad boliviana y proteger los derechos de la juventud a capacitarse dentro de una verdadera Universidad que constituya la avanzada espiritual de la nacionalidad y el instrumento técnico de su desarrollo y liberación, "identificado con los objetivos del Estado nacional".

La Comisión Nacional de Reforma Universitaria, prevista en la parte dispositiva del Decreto ha sido seleccionada entre intelectuales de calidad probada, ex- catedráticos de experiencia conectados con la vida estudiantil, quienes realizaran el estudio evaluativo de la Universidad para su reestructuración integral, tomando en cuenta las necesidades técnicas, económicas y sociales, los principios que informan los sistemas de organización y enseñanza más modernos, así como el imperativo de buscar la perfectibilidad moral y patriótica de las nuevas generaciones".

La autonomía universitaria, desgastada y envilecida por el uso desnaturalizado que había hecho de ella el frenesí infantilista de la extrema izquierda, debía retornar a sus finalidades originales, a la majestad e idealismo que las generaciones que la lograron habían creído reservarle. En realidad el pecado venial contra el régimen autónomo había sido consumado ya mucho antes por el extremismo que sostenía paladinamente que la autonomía les servía "en este momento" para doblegar la voluntad de toda una Nación, pero que en el régimen "socialista" que perseguían sería archivada -mala paráfrasis- como la propiedad privada, la familia y el Estado junto "a la rueca y al hacha de bronce".

Es precisamente para salvar semejante desquiciamiento de la autonomía, para devolverle su plenitud constructiva, su utilidad originalmente concebida que el gobierno del Cnl. Hugo Bánzer Suárez ha cerrado ahora temporalmente la Universidad, por seis meses, mientras una Comisión reestructura una verdadera reforma en el nivel académico, en el rol económico-social de la Universidad.

Se ha puesto en práctica un acto de poder debidamente meditado y aprobado por la conciencia pública. Los padres de familia, los catedráticos y alumnos no comprometidos en el desmedro de los valores universitarios, las nuevas generaciones, en definitiva la historia, reconocerá en su magnitud la trascendencia de esta medida del gobierno nacionalista.

La Paz, 29 de septiembre de 1971.

MINISTERIO DE INFORMACION

REFERENCIAS

(1) La CUB se declaró "marxista-leninista" y la FUL de Oruro difundió un manifiesto ofreciendo "constituiremos un mundo nuevo: el mundo socialista con nuestro brazo armado que será la dictadura del proletariado", (Presencia, 17-8 71).

(2) El Ministerio de Informaciones reprodujo las fotografías de los mosaicos que cubrían las fachadas de las facultades.

(3) "Eran las 20,30 de anoche cuando propietarios y usuarios del Motel "Tourist" ubicado en la Presbítero Medina 2592 (Sopocachi), se vieron envueltos en una operación ajena a sus actividades habituales.

Un Comando de las "Brigadas universitarias de integración Revolucionaria al Pueblo" (BUIR) irrumpió el local y lo ocupó por entender que es un "Antro de perversión de la juventud", que no cumple función social alguna y que debe ser destinado a una guardería infantil.

A la hora convenida, un grupo de muchachas ingresó al local intempestivamente y ocupó las habitaciones. Simultáneamente algunos muchachos, ocuparon la administración controlando, bajo la amenaza de armas de fuego, a quienes pretendían resistir.

Las señoritas se encargaron de cubrir con mantas a las damas que encontraron en las habitaciones y ayudarlas a salir del local encapuchadas a fin de que no sean identificadas. Los varones, sorprendidos por gente armada huyeron precipitadamente. Unos, utilizando sus movilidades, otros, confundiéndose entre los ocupantes. Muchos de ellos tuvieron que volver horas después, para reclamar algunas prendas de vestir. En total eran ocho parejas". Presencia, 28-1-71.

(4) Las oficinas de ese Centro fueron saqueadas en Santa Cruz, repartiéndose ostentosamente el fruto del asalto entre las facultades. "Los Tiempos". 9-3-71, publica que:

"La Facultad de Derecho recibió una grabadora, un ventilador y material de escritorio; el Instituto Tecnológico una proyectora de películas, Ingeniería Química, una proyectora, papel y libros; Agronomía Tropical, un lote grande de libros; Escuela de Peritos Agrónomos, un ventilador y libros; Economía una máquina calculadora y finalmente el Instituto Popular, un proyector completo de películas".

"El aparato de radio que se requisó de la Agencia de Informaciones de USIS, los ejecutivos de la FUL dijeron será completado en cuanto sea posible, a fin de que la Universidad cuente con su propia radioemisora".

(5) Ponencia del catedrático Josermo Murillo Vacarreza en el Congreso de Universidades de Trinidad.

(6) "Presencia" 25-9-71.

En Chile

Empresas nacionalizadas no tendrán compensación

PARIS, 29 (AP).- "Allende excluye prácticamente toda indemnización a las empresas norteamericanas nacionalizadas" dice hoy "Le Monde".

"Batalla política en torno de la libertad de expresión" es el título de otra crónica del corresponsal de ese diario parisiense en Santiago de Chile.

Después de dar cuenta de las declaraciones del Presidente Allende indicando que reducirá 774 millones de dólares, lo que equivale a que las compañías norteamericanas nacionalizadas no tendrán ninguna compensación, "Le Monde" expresa:

"Eso va a tener consecuencias La decisión de los dirigentes de la Unidad Popular - afirma- va a pesar mucho sobre el porvenir de las relaciones con los Estados Unidos".

En Washington, los círculos de negocios y del Departamento del Tesoro han hecho de la indemnización de los bienes americanos la condición previa a toda política de ayuda económica y financiera a Chile".

En cuanto al otro tema de la batalla política sobre la libertad de expresión "Le Monde" se refiere a las decisiones tomadas por el gobierno chileno respecto a la U.P.I. que ha sido autorizada a continuar su labor informativa. Dice "Le Monde" que esa media vuelta del gobierno está dictada ciertamente por el deseo de mostrar a la opinión pública internacional que Chile, aunque haga respetar la dignidad, el prestigio y el interés del país, es una nación en donde la libertad de la prensa es total.

DIEZ EMPRESAS INTERESADAS EN PRODUCIR VEHICULOS EN CHILE

SANTIAGO DE CHILE, 29 (Inter Press Service).- Ocho empresas automotrices de Europa Occidental, una del Japón y otra de Yugoeslavia se presentaron a la licitación abierta por la Corporación de Fomento de la Producción (CORFO) para producir en Chile tres tipos de vehículos. En el curso de las dos semanas siguientes, las mismas ampliarán sus antecedentes para que, por último, se proceda a la otorgación de licencias de producción.

Las empresas que entregaron sus antecedentes son las siguientes: Volvo, de Suecia; Fiat, de Italia; Renault, de Francia; British Leyland de Inglaterra; Fab-Famus de Yugoeslavia; Peugeot, de Francia; Nissan de Japón; Pegasso de España; Citroen de Francia y Mercedes Benz, de Alemania Occidental. Ni una sola empresa norteamericana participó en la licitación; la Ford Motors suspendió sus operaciones en Chile hace varios meses y actualmente su planta de armaduría está siendo operada bajo administración estatal, en tanto que la General Motors anunció que cerrará las suyas el 1 de diciembre próximo.

La licitación está destinada a seleccionar un máximo de tres empresas, cada una de las cuales producirá estas categorías: Automóvil pequeño con motor hasta 1.200 cc. de cilindrada y camioneta o furgón que se deriven de estos elementos: un automóvil mediano con motor de 1.300 a 2.000 cc. y la camioneta, furgón y otros vehículos correspondientes a estas características.

Los adjudicatarios serán encargados de la producción de cada uno de estos tipos, aunque no se descarta la posibilidad de que una misma empresa produzca dos de las tres categorías indicadas, pero en ningún caso las tres. El hecho de que los antecedentes de las empresas participantes en la licitación deban ser ampliados en los próximos 15 días, determina que aún no se pueda adelantar la fecha en que se cumplirán los restantes requisitos de esta licitación.

PC apoyará al gobierno de Lanusse

BUENOS AIRES 29 (AFP).- El Partido Comunista decidió apoyar al gobierno del Presidente Lanusse afirma hoy el diario marxista La Opinión.

Esta decisión habría sido tomada la semana pasada por el Comité Ejecutivo de ese partido, proscripto por el Presidente Arturo Frondizi, que gobernó entre 1958 y 1962.

En adelante, se añade los comunistas ya no tildarían de dictadura al actual régimen militar y contribuirán al cumplimiento de los planes políticos que deben culminar en 1972 con las elecciones presidenciales y legislativas y la entrega del poder a un gobierno constitucional civil.

Por otra parte, el último número del periódico comunista Nuestra Palabra, órgano oficial del partido - distribuido por los servicios oficiales del correo- afirma que la actitud del Presidente Lanusse, al estrechar vínculos con el Presidente marxista de Chile Salvador Allende, y al anunciar su próximo viaje al Perú, así como el establecimiento de relaciones con Mongolia y próximamente con China Continental, puede crear una nueva situación propicia a la resistencia global al imperialismo.

En Brasil

La bolsa de Río continúa cayendo

RIO DE JANEIRO 29 SEP (INTER PRESS SERVICE).- La bolsa de valores de Río de Janeiro cerró el viernes último con una pérdida de 2,5 por ciento frente a los niveles alcanzados el 31 de agosto. Esta caída continúa la pérdida de valor de las cotizaciones iniciadas en julio luego del boom del mercado accionario de los meses de mayo y junio.

Los índices de adaptabilidad, muestran que sobre 64 papeles cotizados la semana última, 55 retrocedieron y 8 presentaron resultados positivos manteniéndose estable un papel.

El sector metalúrgico obtuvo ganancias la última semana de 6 por ciento; comercio se valorizó 3,6 por ciento; bancos 3 por ciento; Textil 2,4 por ciento, Retrocedieron siderúrgia, 2 por ciento; petróleo 7,3 por ciento; energía eléctrica 9,1 por ciento; alimentos y bebidas 10,1 por ciento.

Aumenta sus defensas orgánicas!!
vimin inti
Cada sobre contiene 1 g. de Vitamina C.

IMPRENTA EN VENTA
Plana Tipográfica automática tamaño tabloide, dos Heidelberg tamaño oficio nuevas, guillotina, tipografía nueva, etc. etc.
Referencias: Calle - Santivañez 4391 - Casilla 1977 Teléfono 7291- Cochabamba.

ARZOBISPO DE QUITO DIRIGIRA LAS CONFERENCIAS DEL SINODO

CIUDAD DEL VATICANO Set 29 (AFP).- El Arzobispo de Quito el Cardenal Pablo Muñoz Vega, es uno de los tres Vice-Presidentes que dirigirán los debates del Sínodo que se iniciará mañana aquí.

Treinta y cuatro Obispos latinoamericanos participarán en el Sínodo representando las conferencias episcopales.

La delegación más nutrida es la de Brasil que incluye cuatro jerarcas de la Iglesia de ese país: el Cardenal Alfred Vicente Scherer, Arzobispo de Porto-Alegre, el Cardenal Eugenio de Araujo Sales, Arzobispo de Sao Sebastiao de Rio de Janeiro. y los Obispos de Santo Angelo e Ilhaus, Aloixio Deided y Alfredo Tepe.

Argentina, Colombia México y Pakistán serán representados cada uno por tres altos prelados.

Por Argentina asisten los Arzobispos de Panamá Adolfo Servando Torolonche Córdoba, Rafl Francisco Primatesta y el auxiliar de La Plata Octavio Obwulwu Derisi.

Monseñores Anibar Muñoz - Duqua José de Jesús Pimiento Rodríguez y Alfonso Uribe Jaramillo asistirán por Colombia José Salazar López, Manuel Tapamas Camandaria y Alfredo Torres Romero por México y el Arzobispo de Lima Cardenal Juan Landazurí Rickemos y los Obispos de Cajamarca y Chiclayo José Antonio Bammsrt Beglido e Ignacio María de Orbegozo y Goicoechea por Perú.

Además: Como miembros del Sínodo designados por el Sumo Pontífice participarán el Arzobispo de Bahía, Avelar Brandao Vilela y el argentino Eduardo Pironion Presidente y Secretario respectivamente del CELAM (Consejo Episcopal para Latinoamérica).

EMPERADOR JAPONES LLEGO A BELGICA EN VISITA DE TRES DIAS

BRUSELAS, BELGICA 29 (AFP).- El Emperador del Japón, Hirohito llegó a Bélgica hoy en visita de tres días, renovando así sus conocimientos de un país que visitó hace 50 años, cuando era Príncipe heredero.

Hirohito y la Emperatriz Nagako, al llegar de Copenhague, recibieron la bienvenida del Rey de los belgas, Baldovinos, y la Reina Fabiola.

Cuando Hirohito estuvo en Bélgica en 1921 fue huésped del abuelo de Baldovinos, el Rey Alberto.

La radio belga señaló la visita del Emperador japonés con un programa matinal de tonadas japonesas y comentarios sobre la vida en el Japón.

El viaje de Hirohito es el primero que hace un Emperador japonés por Europa.

EL INSTITUTO DE EDUCACION Y CULTURA
E
INSTITUTO CULTURAL BOLIVIANO ALEMAN
GOETHE - INSTITUT
INVITAN AL
CONCIERTO DE CAMARA
DEL
CUARTETO DE CUERDAS "MELOS"
Jueves, 30 de Septiembre a horas 19"
TEATRO MUNICIPAL
Venta de Entradas en la Boletería del Teatro a partir de horas 10 de la mañana

PROGRAMA NACIONAL DE EMERGENCIA DE LA PRESIDENCIA DE LA REPUBLICA
H. MUNICIPALIDAD DE LA PAZ
CONVOCATORIA A PROPUESTAS Nº 54/71
PARA OBRAS MUNICIPALES DE EMERGENCIA CON PRESUPUESTO EXTRAORDINARIO

Por orden del señor Alcalde, se convoca a propuestas a las Empresas Constructoras de Primera, Segunda y Tercera Categorías, inscritas en la Cámara Boliviana de la Construcción y el Consejo Nacional de Obras Públicas para los trabajos de:

2.- Construcción de cunetas (Av. 9 de Abril)
3.- Muros de contención (mampostería de piedra bruta) (Av. 9 de Abril)

De acuerdo a planos y pliegos de especificaciones que serán proporcionados por el Departamento de Vías Urbanas de la H. Alcaldía.

Las propuestas deberán ser presentadas en la Oficialía Mayor de la H. Municipalidad, hasta el día viernes 1o. de octubre a horas 17.30 en sobres cerrados y lacrados, independientemente para cada obra, incluyendo los documentos y certificados respectivos, los precios unitarios y totales, adjuntando las boletas de garantía de seriedad de $b. 50.oo.- más el uno por mil del monto de la propuesta, timbres y demás formalidades de ley.

La Paz, 28 de septiembre de 1971.

DIRECCION DE RELACIONES PUBLICAS.

Empresa Nacional de Ferrocarriles
CONVOCATORIA A PROPUESTAS
ATENCION DE COCHES-COMEDORES EN EL SERVICIO DE TRENES

Se invita a todas las personas interesadas en la atención del servicio de Coches-Comedores en los trenes de pasajeros de la Empresa (Red Occidental), presentar sus ofertas de acuerdo al Pliego de Condiciones Generales, que se proporcionará a los interesados en las Oficinas de la Sección Adquisiciones, situadas en la calle Indaburu No. 1236, Casilla Correo No. 428, La Paz.

Las ofertas se recibirán en dichas oficinas hasta horas 12.— del día 9 de octubre del presente año.

La Paz, 24 de Septiembre de 1971.

GERENCIA DE OPERACIONES

Constancio Kilowatt informa:

Que con el deseo de mejorar sus servicios tiene que molestar a los usuarios con el siguiente corte de suministro de energía eléctrica.

DIA: Jueves 30 de septiembre de 1971 desde horas 12:30 hasta horas 18:00.
ZONA: Chijini- Calles Bustamante desde Av. Buenos Aires hasta el final (Villa nuevo Potosí) y calle Killman.

1.- Los propietarios de los nuevos edificios antes de dar inicio a las construcciones deberán consultarme sobre la ubicación que se dará a los transformadores y medidores.
2.- Toda solicitud de servicio nuevo o traslado debe ser efectuada con anticipación, de este modo podré servirles a su satisfacción.
3.- Para asesoramiento técnico ruego consultar a mi departamento de Promociones.

Para su deleite sintonice mis programas en:
Radio Cruz del Sur de 10:00 a 11:00
Radio Nueva América de 10:45 a 20:00
Radio Universo de 21:30 a 21:55

NO HAY DESARROLLO SIN ALFABETIZACION

VAYA CON EL PROGRESO

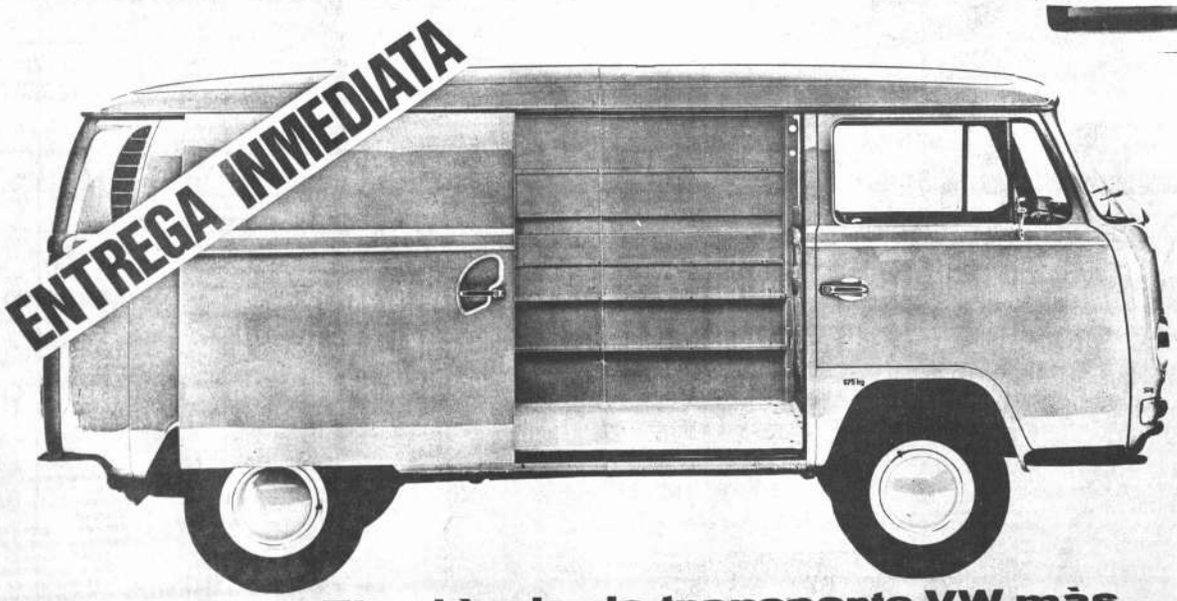

El vehìculo de transporte VW màs econòmico del mundo. Para todos aquellos que calculan bien sus negocios, especialmente:

*COMPAÑIAS AEREAS
*CLINICAS
*ALMACENES
*LIMPIEZAS
*INDUSTRIA
*EMPRESAS PERIODISTICAS
*FERRETERIAS
Y TODA CLASE DE NEGOCIOS.

HANSA Ltda. Y LA ORGANIZACION VOLKSWAGEN EN BOLIVIA
LA FIRMA BOLIVIANA DE SU CONFIANZA CON MAS DE 60 AÑOS AL SERVICIO DEL PAIS
MACEDA

Ministro Gil Reyes

Será encarada una política agraria igorosa y al "margen de la demagogia"

Santa Cruz, 28 (PRESENCIA).- na política agraria sencilla, pe- vigorosa al "margen de la de- agogia y de las promesas ver- alistas", anunció aquí el Minis- o de Asuntos Campesinos y Agri- ultura, coronel José Gil Reyes, urante el acto de entrega de los primeros desembolsos de créditos ra el algodón.

El Ministro dijo que el Gobierno stá empeñado en resolver por to- s los medios a su alcance los oblemas económicos y sociales e afectan a dos tercios de la po- ación. Para ello, dirigirá esfuer- s hacia el desarrollo de la pro- cción de aquellos renglones que nen relación directa con la eco- mía del agricultor.

El Ministro afirmó que al sustiu- ir las importaciones de aceites, fé, leche (en conserva), grasas, igo y otros productos agropecua- os, el país hará un ahorro de 30 millones de dólares anuales y que podría obtener una ganancia seme- jante a esa cantidad si se desarro- llan la carne, el algodón, made- ras, frutas, lana y otros produc- tos exportables.

Indicó que, para lograr tales propósitos, los servicios técni- cos del Ministerio de Agricultura están realizando una zonificación del territorio para inducir en cada región la producción de aquellos que ofrezca condiciones económi- cas más ventajosas.

Tenemos- dijo- tierra, brazos, ríos, bosques, climas que van des- de la puna al trópico para hacer una producción diversificada y completa. Sin embargo, apuntó que hacen falta capitales- "que los iremos consiguiendo y formando por todos los medios a nuestro al- cance, siempre de pie y nunca de rodillas".

Expresó que esta política agrá- ria de integración nacional e inter nacional permitirá una dinámica colonización y desarrollo de las comunidades y, en lo externo, me- joramiento tecnológicos que permi- tirán competir en mercados inter- nacionales.

Al anunciar que se trata de una empresa gigantesca, dijo que el go- bierno, por sí solo, no podrá cum- plir estos propósitos sin el apoyo y la cooperación de todos los bo- livianos. Instó a participar en la cruzada de recuperación nacional material y espiritualmente, que consiste en "levantar los azado- nes, trazadores, arados, maquina- rias y tractores, para forjar las trincheras del surco hacia la e- mancipación de la Patria".

En el acto desarrollado en el Club Social "24 de Septiembre", el titular de Agricultura, informó que el gobierno realiza gestiones a fin de que la semilla de algodón que no ha podido ser embarcada en Estados Unidos, oportunamente, sea trasladada en aviones de las NN.UU. o de la Fuerza Aérea de EE.UU. Los resultados- expre- só se harán conocer oportunamen- te.

El Ministro de Asuntos Campesinos y Agricultura, Cnl. José Gil Reyes (centro) hace entrega al presidente de la Asociación de Productores de Algodón, José Romero Loza, el primer desembolso de 600.000 dólares con destino al cultivo del algodón.

En Cochabamba

Fábrica Gamboa paralizada por carencia de capital

Cochabamba, 29 (PRESENCIA) os trabajadores de la fábrica de alzados "Gamboa" junto con los rigentes de la Federación de abriles entrevistaron al Prefec- del Departamento doctor Fanor avedra, para hacerle conocer e dicha fábrica ha paralizado s actividades por falta absolu- de capital de operaciones, ya e el Ministerio de Defensa Na- onal le debe 450.000 pesos boli- anos por concepto de la fabrica- ón de zapatos para las Fuerzas rmadas.

Por otro lado, los mencionados rigentes expresaron que sería gente que la primera autoridad partamental ponga sus buenos icios para la cancelación de la uda del Ministerio de Defensa mo para agilizar el crédito que Gobierno le ofreció por la suma 800.000 pesos bolivianos para rehabilitación industrial.

El Prefecto, Saavedra se com- ometió a hacer gestiones ante s autoridades del Supremo Go- erno tanto para el pago de lo eudado como para el otorga- iento del crédito solicitado.

ODOS SANTOS HACE N LLAMADO

Las autoridades de la población de Todos Santos, jurisdicción del Chapare, hicieron un llamado a las autoridades locales y nacionales para que presten cooperación in- mediata a fin de que dicha pobla- ción no desaparezca en la época de lluvias que se avecina.

El Presidente de la delegación el Alcalde de Todos Santos, José Chávez, dijo que más de 100 fa- milias quedaron sin techo ni re- cursos y que la propia población desaparecerá como consecuencia del peligro inminente de las ria- das, si no se cuenta con un trac- tor para construir una zanja guía y se pueda conseguir desviar las aguas de los ríos de la zona. In- dicó que la comisión viajará a La Paz, para plantear ante las auto- ridades del Gobierno el problema

MAS DETENCIONES EN COCHABAMBA

En fuentes responsables se in- formó que el ex-Prefecto del De- partamento, doctor Alberto Guz- mán y su esposa, la doctora Rina Tapia de Guzmán han sido deteni- dos por agentes del Departamento de Investigación Criminal, acusa- dos de participar en trajines po- líticos.

El Jefe del DIC Isaac Fernán- dez dijo que existen alrededor de quince personas detenidas, que a medida que vayan prestando sus declaraciones y de acuerdo a los antecedentes que tengan serán puestos en libertad.

EN SANTA CRUZ

Se vende propiedad agrícola 300 Has., a 15 Kms. de la ciudad con alambrados, construcciones y servicio de agua - Informes:
En Santa Cruz: Calle Florida 216.

Misión Diplomática

NECESITA

Una secretaria - mecanógrafa.
Enviar curriculum vitae y una foto (tamaño pasaporte) a casilla 2725.

IKEBANA

ARREGLO ARTISTICO DE FLORES
DELIA LUZ dictará su nuevo curso a partir de octubre, programa doble en tres cómodos horarios. Con exposición al finalizar el curso.
NUMERO LIMITADO DE ALUMNAS
DATOS: Delia P. de Peredo- Jorge Sáenz 1047
Telefs. 22780- 53355

Comision Mixta Ferroviaria Argentino-Boliviana

CONSTRUCCION F.C. YACUIBA - SANTA CRUZ - RIO MAMORE Y SUCRE

LICITACION PUBLICA No. 11/71: Para la construcción de los Puentes sobre los ríos: Palacios y Pikiri, sitos Km. 640+448,70 y 640+934 de la línea Santa Cruz-Río Mamoré.

APERTURA: En Santa Cruz de la Sierra, (Bolivia) el día 29 de Octubre de 1971 a las 15,30 horas, en las oficinas Centrales de la Comisión Mixta Argentino-Boliviana, sitas en Avenida Grigotá y Cañoto-Santa Cruz de la Sierra.

PRESENTACION DE PROPUESTAS:

En La Paz (Bolivia) en la Agencia de la Comisión Mixta Ferroviaria Argentino-Boliviana, Avenida 16 de Julio, Edificio Avenida - 3er. Piso, La Paz (Bolivia), hasta las 15 horas del día 27 de Octubre de 1971.

En Buenos Aires (Rep. Argentina) en la oficina de la Comisión Mixta Argentino-Boliviana, sita en Marcelo T. de Alvear 1422 - 4to. Piso - hasta las 16.00 horas del día 26 de Octubre de 1971.

En Santa Cruz de la Sierra (Bolivia) en las oficinas de la Comisión Mixta Argentino-Boliviana, sitas en Avenidas Grigotá y Cañoto, hasta las 15,30 horas del día 29 de Octubre de 1971.

SABIA USTED QUE:

LA ENERGIA ELECTRICA QUE PRODUCE LA PILA SECA AL ENTRAR EN REACCION SUS ELEMENTOS, ORIGINAN UN GAS QUE AL CORROER EL ZINC DEL ENVASE CAUSA DERRAMES; Y, QUE ESTE DERRAME SUMAMENTE ACTIVO DAÑA LOS ARTEFACTOS ELECTRICOS SIN IMPORTAR LA CALIDAD DE LOS MISMOS..?

POR ESO...

LA ASOCIACION DE INDUSTRIALES DE ARTEFACTOS ELECTRONICOS DEL JAPON; ASI COMO LA S.P. DE SUECIA, LA GOOD HOUSKEEPING DE U.S.A., LA CEBEC DE BELGICA Y OTRAS INSTITUCIONES DE CONTROL DE CALIDAD ACONSEJAN USAR PILAS QUE SEAN 100% GARANTIZADAS CONTRA DERRAMES.

NO IMPORTA CUAN FINO SEA SU ARTEFACTO ELECTRICO; SI UD. USA PILAS QUE NO SEAN 100% GARANTIZADAS CONTRA DERRAMES, ESTE SEGURO QUE ESTOS DAÑARAN SUS ARTEFACTOS (RADIOS, GRABADORAS, FONOGRAFOS, JUGUETES, LINTERNAS, ETC. ETC.) OCASIONANDO PROTESTAS POR LA SUPUESTA MALA CALIDAD DE LOS PRODUCTOS ELECTRONICOS.

SEA PRUDENTE..! USE PILAS BLINDADAS 100% GARANTIZADAS CONTRA DERRAMES

PROGRAMA NACIONAL DE EMERGENCIA DE LA PRESIDENCIA DE LA REPUBLICA

H. MUNICIPALIDAD DE LA PAZ

CONVOCATORIA A PROPUESTAS No. 59/71

PARA OBRAS MUNICIPALES DE EMERGENCIA CON PRESUPUESTO EXTRAORDINARIO

Por orden del señor Alcalde, se convoca a propuestas a las Empresas Contructoras de 1ra., 2da., y 3ra., categorías inscritas en la Cámara Boliviana de la Construcción y el Consejo Nacional de Obras Públicas, para los trabajos de construcción de:

No. 2.- Tres puentes en la región de Achumani.

De acuerdo a planos y pliegos de especificaciones, que serán proporcionados por el Departamento de Supervisión de Obras de la H. Alcaldía.

Las propuestas deberán ser presentadas en la Oficialía Mayor de la Municipalidad, hasta el día viernes 1o. de octubre a horas 17.30.- en sobres cerrados y lacrados, incluyendo los documentos y certificados respectivos, precios unitarios y totales, adjuntando boleta de garantía de seriedad de $b. 50.00 más el uno por mil del monto de la propuesta, timbres y demás formalidades de ley.

La Paz, 28 de septiembre de 1971.

DIRECCION DE RELACIONES PUBLICAS

H. Municipalidad de La Paz

CONVOCATORIA A PROPUESTAS

N° 60/71

Por orden del señor Alcalde, se convoca a propuestas a las Empresas Constructoras de Primera, Segunda y Tercera Categorías, inscritas en la Cámara Boliviana de la Construcción y el Consejo Nacional de Obras Públicas, para los trabajos de:

1.- Movimiento de Tierras (Av. 9 de Abril)

De acuerdo a planos y pliegos de especificaciones que serán proporcionados por el Departamento de Vías Urbanas de la H. Municipalidad.

Las propuestas deberán ser presentadas en la Oficialía Mayor de la Alcaldía, hasta el día viernes 1o. de octubre, a horas 17 y 30.- en sobres cerrados y lacrados, independientemente para cada trabajo, incluyendo los documentos y certificados respectivos, los precios unitarios y totales, adjuntando las boletas de Garantía de Seriedad de $b. 50.00 más el uno por mil del monto de la propuesta, timbres y demás formalidades de ley.

La Paz, 28 de septiembre de 1971.

DIRECCION DE RELACIONES PUBLICAS.-

PROGRAMA NACIONAL DE EMERGENCIA DE LA PRESIDENCIA DE LA REPUBLICA

H. MUNICIPALIDAD DE LA PAZ

CONVOCATORIA A PROPUESTAS Nº 55/71
PARA OBRAS MUNICIPALES DE EMERGENCIA CON PRESUPUESTO EXTRAORDINARIO

Por orden del señor Alcalde, se convoca a propuestas a las Empresas Constructoras inscritas en la Cámara Boliviana de la Construcción y el Consejo Nacional de Obras Públicas, para los trabajos de construcción de:

1.- Mingitorio La Portada
2.- Mingitorio El Tejar
3.- Mingitorio Obispo Bosque
4.- Mingitorio Villa Nuevo Potosí
5.- Mingitorio Bolsa Negra
6.- Mingitorio Jucumarini
7.- Mingitorio Belén - Zoilo Flores
8.- Mingitorio Villa La Cruz
9.- Parque Villa Victoria
10.- Parque Petrolero
11.- Parque Hermanos Lanza
12.- Mercado Villa Gualberto Villarroel
13.- Parque San Luis - Tembladerani

De acuerdo a planos y pliegos de especificaciones, que serán proporcionados por el Departamento de Arquitectura de la H. Municipalidad.

Las propuestas deberán ser presentadas en la Oficialía Mayor de la H. Alcaldía, hasta el día viernes 1o. de octubre a Hs. 17.30 en sobres cerrados y lacrados independientemente para cada obra, incluyendo los documentos y certificados respectivos, los precios unitarios y totales, adjuntando las Boletas de Garantía de Seriedad de $b. 50.00, más el uno por mil del monto de la propuesta, timbres y demás formalidades de ley.

La Paz, 28 de septiembre de 1971.

DIRECCION DE RELACIONES PUBLICAS

Corporación Minera de Bolivia

Convocatoria a Propuestas

Se convoca a propuestas para la adquisición de UNA CLINICA TOTALMENTE EQUIPADA con capacidad para 40/50 camas.

Las ofertas que deben presentarse en papel sellado, timbres de ley y en sobre cerrado y lacrado, se recibirán en el Departamento de Sanidad (3er. Piso del edificio de la Corporación Minera) hasta el 21 de octubre del año en curso a hs. 12 y serán abiertas en la Comisión de Adquisiciones (5o. Piso) en la misma fecha a hs. 15.

A partir de la fecha el Pliego de Especificaciones podrá retirarse del Departamento de Sanidad arriba mencionado.

GERENCIA DE RELACIONES INDUSTRIALES.

La Paz, Septiembre 24 de 1971

Sígueme

A

LOS ANGELES

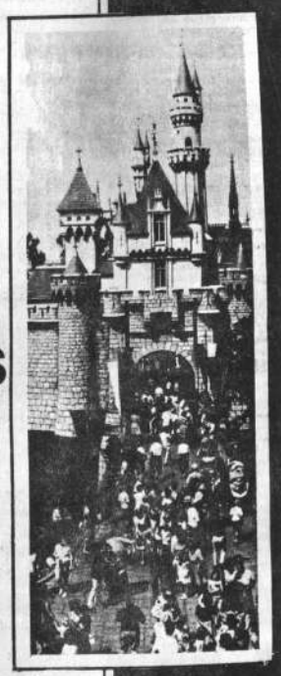

DESDE LA PAZ LOS DOMINGOS AHORA EN MENOS TIEMPO DE VUELO

AEROLINEAS ARGENTINAS

Mcal. Stá. Cruz y Almte Grau
Tels 50792 - 51711

Presidente Banzer cooperará a solución de problemas de Oruro

ORURO, 28 (PRESENCIA).- Las obras de desarrollo y la solución de los problemas que afectan a Oruro, tendrán la decidida cooperación del Presidente de la República, coronel Hugo Banzer. La promesa fue transmitida por el Prefecto del Departamento, coronel Miguel Azurduy Estenssoro, a su retorno de la ciudad de La Paz.

La primera autoridad departamental, viajó a la sede de Gobierno, a fines de la semana pasada, acompañado por el Gerente de la Corporación Regional de Desarrollo, arquitecto Gustavo Knaudtt, con objeto de entrevistarse con el Presidente Banzer y los titulares de varios ministerios, para exponerles los problemas que afronta Oruro, particularmente por la falta de recursos económicos que está retardando la ejecución de diversas obras públicas calificadas como prioritarias para este Departamento.

Las gestiones del Prefecto Azurduy Estenssoro, no pudieron culminar en resultados positivos, en gran parte, debido principalmente a la ausencia del Ministro de Finanzas, señor Lema Peláez, quien se encuentra fuera del país por razones de servicio oficial.

Sin embargo, se dejó un nuevo planteamiento pidiendo que los fondos provenientes de las regalías mineras con destino a obras públicas de impostergable necesidad, no vuelvan a ser empleados para el pago de amortizaciones del crédito otorgado por el BID para el Servicio Local de Acueductos y Alcantarillado (SELA) préstamo con el que se financió la nueva captación de agua potable de esta ciudad y que alcanza a 2.600.000 dólares.

Anteriormente, durante la pasada gestión prefectural, se logró firmar un convenio entre la Prefectura de Oruro y el Ministerio de Finanzas, mediante el cual, este portafolio acordó no utilizar los dineros provenientes de las regalías para cubrir dichas amortizaciones. El Prefecto Azurduy Estenssoro informó a la prensa que se está solicitando la plena vigencia de ese convenio.

Por la ausencia del ministro Lema Peláez tampoco se pudo conseguir que el Ministerio de Finanzas autorice la remesa de fondos de las regalías mineras, para el pavimentado de la Avenida "España" cuyos estudios, planos y demás documentos han sido ya aprobados esperándose solamente la adjudicación de la obra y la provisión de los recursos necesarios.

Los trabajos de alcantarillado, cuya primera etapa está calculada en una inversión de 2.500.000 dólares, no tiene perspectivas de realizarse de inmediato porque se tiene solamente un anteproyecto. Sin embargo, el coronel Azurduy y el arquitecto Knaudtt, solicitaron al Ministerio de Urbanismo y Vivienda así como a la comisión que tiene a su cargo la selección de obras para el empleo de fondos de emergencia de la Presidencia, la inclusión de esta primera etapa en los proyectos del referido portafolio y comisión "aunque es poco probable que sea tomado en cuenta".

Acerca de la obtención de fondos para la conclusión de la primera fase de construcciones de la Ciudad Universitaria correspondiente a los pabellones destinados a la Facultad Nacional de Ingeniería, el Prefecto señaló que a sugerencia del Gerente de UTO-BID que controla esas edicicaciones, ingeniero Oscar Dávila, se planteó el problema en el Ministerio de Finanzas.

AUTORIDADES DE COCHABAMBA.- El Prefecto del Departamento, Dr. Fanor Saavedra Ríos, y el Alcalde Municipal, - Cnl. DEM. Germán Lema Aróoz, durante la inauguración del alumbrado público y energía eléctrica en tres localidades -- próximas a Quillacollo que formaron sus respectivas cooperativas.

LA ALCALDIA DE SANTA CRUZ TERRENOS A 450 FAMILIAS

Santa Cruz, 27 (PRESENCIA).- Cuatrocientas cincuen... bres de esta ciudad recibirán lotes de terreno donados ... Municipal dentro del Plan Socio Urbano dirigido a soluc... habitacional.

El jefe comunal, Licenciado Pedro Rivera Sánchez, ... durante una reunión con dirigentes de comandos zonales d... del cual es jefe regional.

Rivera expresó que seguirá sirviendo a la clase nece... esté a la cabeza de la Comuna, conforme al esquema y ... Revolución del 9 de Abril de 1952.

Puntualizando la imposibilidad que tiene mucha gen... un terreno propio y vivir dignamente, la autoridad di... mente distribuirá 2.000 lotes más, al precio de 1.75 pes... metro cuadrado.

Dentro el Plan Socio Urbano, el Alcalde Rivera pro... nanciamiento para construir en serie viviendas baratas ... que ha recibido la cooperación de empresas constructo... de Obras Públicas.

Prefecto de Cochabamba

"No habrá dinero para comprar conciencias de campesinos"

Cochabamba, 29 (PRESENCIA).- El Prefecto del Departamento, doctor Fanor Saavedra, dijo que no habrá dineros para comprar conciencias de los campesinos, sino para la ejecución de obras que beneficien al campo. Estas palabras las pronunció en una concentración agraria en la localidad de Tapacarí que celebraba un nuevo aniversario de su creación.

La primera autoridad política cumplió una intensa actividad en diferentes localidades rurales. En Tapacarí pronunció un discurso haciendo conocer la política del gobierno del coronel Hugo Bánzer Suárez. Dijo que estaba interesado por la elevación del nivel de vida de los campesinos, para lo que tiene trazado un amplio programa de realizaciones, destinado a facilitar el desarrollo de créditos, dotación de maquinaria agrícola, construcción de sistemas de microriegos, construcción de tajamares, electricidad, escuelas, etc.

En Vinto Chico, estuvo para la inauguración del servicio de alumbrado público, cuya ejecución estuvo a cargo de tres cooperativas de electrificación del lugar. También estuvo en Tacachi en la inauguración de un proyecto de captación de agua potable. Luego visitó Sipe Sipe donde se construye un tajamar. El Prefecto ordenó la entrega de 200 bolsas de cemento para la conclusión de esa obra.

EL ALCALDE Y SUS VISITAS

Por su parte, el Alcalde, coronel Germán Lema Araoz, visitó junto con el Prefecto otros lugares en el campo. Estuvo en la Cooperativa de Viviendas Queru-Queru donde se interiorizó de las necesidades materiales de la zona y ofreció toda su cooperación. En la zona de Cerro Verde, se le pidió que el Alcalde ayude en la titulación de lotes de acuerdo a la ley del 30 de diciembre de 1961. El Oficial Mayor de la Comuna, hizo ver las necesidades de esas gentes y prometió ayudar junto con el titular de la Municipalidad.

NATIONAL

Cooperativas de Ahorro y Crédito cooperarán al progreso de Potosí

POTOSI 29 (PRESENCIA).- Del 20 al 26 del mes que corre tuvo lugar en la Villa Imperial un Cursillo sobre técnicas del cooperativismo, bajo los auspicios de la Cooperativa de Ahorro y Crédito "Catedral Ltda.".

Al cursillo asistieron numerosas personas de ambos sexos y de diferentes sectores de la población.

PROPOSITOS

"Nuestro propósito es que las cooperativas de ahorro y crédito de Potosí participen en forma activa en el desarrollo regional" coincidieron en destacar los dirigentes de la indicada cooperativa en el acto de clausura del cursillo.

"Potosí necesita progresar y las cooperativas pueden constituir uno de los renglones más positivos" dijo el Presidente de la Cooperativa Catedral Ltda., Dr. Miguel Bohorquez Ramírez.

Por su parte, Justo P. Acuña, Rodolfo Romay Gómez, Juan Ortiz, Isidoro Pimientel, René Tito Prado, Luis P. Oros y Luis Ascarrunz, manifestaron que "el destino boliviano, puede cifrar sus esperanzas en un cooperativismo desintencionado y positivo".

MATERIAS

En el Cursillo que ha concluido exitosamente se han impartido conocimientos sobre la filosofía y los principios básicos del cooperativismo, la integración cooperativa, recuperación y educación, seguros y procedimiento parlamentario, etc.

La entrega de certificados, constituyó un acto emotivo, en el que se destacaron la importancia y la trascendencia de las cooperativas de Ahorro y Crédito.

La Cooperativa "Catedral Ltda." inicialmente impulsada por sacerdotes, a la fecha, con más de mil socios, es la más importante de Potosí, como asimismo, la que dispone de un considerable capital que podría ser utilizado en varias pequeñas industrias.

Aviso permanente

A los Señores
Arturo Molina con C.I. 1433667 y
Edmundo Vincenti con C.I. 1492037
Ambos de Santa Cruz se les pide pasar a cancelar sus cuentas en el Hotel Copacabana
En caso contrario se les seguirá la acción judicial respectiva.

LA GERENCIA

Aviso Permanente

al señor

JORGE SANCHEZ GUZMAN

Se le insinúa cancelar sus cuentas a esta Empresa

Gerencia de PRESENCIA

Permanente

AL SR. OSCAR HIGUERAS CHECA

Ex-agente de PRESENCIA en CHOCAYA-ANIMAS se le insinúa cancelar sus cuentas pendientes.

La Paz, marzo de 1971

—Hemorroides?—

Para alivio, reducción y curación utilice la fórmula científica de

SPERTI - Preparation H - Supositorios
SPERTI - Preparation H - Ungüento

venta en Farmacias unicamente

ESTUPENDO DESCUBRIMIENTO QUE AFIRMA LOS POSTIZOS

¡Nada de pastas! ¡Ni polvos! ¡Ni cremas!

Es un nuevo y suave material plástico que afirma y asegura las dentaduras postizas. Este nuevo Cojín SNUG, hecho de material plástico blando, afirma las placas mal ajustadas y las mantiene fuertemente en su lugar como si fuesen dientes naturales. Alivia el dolor de las encías debido a postizos mal hechos. Con el Cojín SNUG se puede comer, hablar, reírse sin incomodidad. SNUG no se endurece, se mantiene blando, de manera que no afecta las encías o las chapas. No tiene sabor ni olor y se limpia fácilmente. Dura seis meses y puede reponerse en un instante. Compre un Cojín SNUG y se acabarán los problemas y molestias de los adhesivos. Cada cajita contiene dos planchas
De venta en buenas farmacias.

Luis Clavijo F e Hijos Ltda
CASILLA 326 - COLOMBIA 154
LA PAZ - BOLIVIA

Aumenta sus defensas orgánicas!!
vimin inti

AVISO DE REMATE

El Dr. Darío Rodripez Tellería, Juez Undécimo de Partido en lo Civil de la Capital, etc.

HACE SABER: A la opinión pública que para el verificativo del remate de un inmueble situado en la Villa San Antonio a pocos pasos de la Biblioteca Municipal de esa Zona, se ha señalado el día 30 de septiembre del presente año a horas dieciseis (16 Hs.) sobre la base de Pesos Bolivianos Veinticinco mil Ciento Cuarenta (25.140 $b.) Dicho inmueble es de propiedad de los ejecutados: MIGUEL OLIVARES Y SRA. dentro del juicio que les sigue JULIO CALLEJA MARQUEZ sobre cobro de pesos.

Los interesados en dicho remate podrán concurrir el día y hora señalados a la Tribuna de Remates del Palacio de Justicia, previo depósito del 5% en Secretaría.

Es librado en la ciudad de La Paz, a los veintiun días del mes de septiembre de mil novecientos setenta y un años.
P.O. del Sr. J. 11o. de P. en lo C.

Fdo. Froilan Calderón Vega
Secretario del Juzgado 11o. de Partido en lo Civil.

T-Ball de Parker

El regalo que perdura

PARKER

Fabricante de las plumas más solicitadas del mundo

REPRESENTANTES PARA BOLIVIA

LA JUVENTUD LTDA.

LA PAZ	*COCHABAMBA*	*SANTA CRUZ*
Comercio 950	*Plaza 14 de Septiembre - Teléfono 4486 - 2780*	*Ayacucho 214*
Teléfono 41939		*Teléfono 2713*

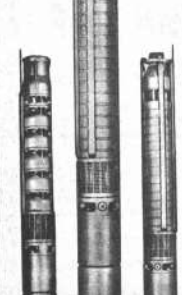

BOMBAS PARA AGU... SUMERGIBL...

KSB
TAIT

CON MOTOR MONOFASICO Y TRIFASIC...
para pozos de 4" y 6"
Capacidades: CAUDAL MAXIMO 25 m³/h. ELEVACION MAXIM...
SERVICIO ESPECIALIZADO Y REPUESTOS.

HANSA LTDA. La firma boliviana de su... con mas de 60 años al ser...
DEPTO. TECNICO Tels. 42836 - 55219 - 53661
Sucursales: COCHABAMBA - ORURO - POTOSI - SANTA CRUZ - SUCRE - TARIJA

Comité de Obras Públicas de Santa Cruz

AMPLIACION DE PLAZO

Teniendo que efectuarse algunas modificaciones al Pliego de Condiciones Generales y Especificaciones Técnicas en nuestra convocatoria No. 37/71, para la presentación de propuestas referentes a la importación e instalación de bombas, motores eléctricos, motores diesel, cabezales de ángulo recto y base para los motores diesel, destinados a 36 localidades del Departamento de Santa Cruz, se amplia nuevamente el plazo hasta el día martes 26 de octubre del presente año.

El anexo conteniendo las modificaciones puede ser retirado de la Secretaría General del Comité (calle La Paz, esquina Warnes).

En consecuencia, los interesados en la convocatoria No. 37/71, tienen el tiempo ampliado y necesario para presentar sus respectivas propuestas en la Secretaría General del Comité, calle La Paz esquina Warnes, o a la casilla postal No. 218, hasta la fecha indicada.

Santa Cruz, 27 de septiembre de 1971.

Para manos más suaves..

Locion de Manos
"ROSADA CON LANOLINA"
Elizabeth Post®

EN TRES TAMAÑOS CONVENIENTES

No hay mejor calidad a ningun precio ..

Para diez estudios de factibilidad

CBF otorgó crédito de 633.970 dólares

En la reunión ordinaria de la Comisión Ejecutiva de Preinversión de la Corporación Boliviana de Fomento, realizada ayer, este organismo integrado por representantes de los Ministerios de Planificación, Hacienda, Industria y Comercio así como del Banco Central, fue aprobado un crédito de $us. 633.970.- de recursos administrados por la C.B.F. en favor del Ministerio de Planificación y Coordinación.

El referido crédito será utilizado para la realización de diez estudios a nivel de factibilidad que abarcan 34 items arancelarios otorgados a Bolivia de acuerdo a la decisión No. 28 de la Junta del Acuerdo de Cartagena. Se incluye, además, un estudio integral de yacimientos de hierro en la zona central del país.

Los estudios serán efectuados por la firma Arthur D. Little, de los Estados Unidos, asociada con la empresa consultora nacional "Prudencio Claros". El estudio de yacimientos de hierro será realizado por el Servicio Geológico de Bolivia "GEOBOL".

El crédito concedido abarca el noventa por ciento (90%) del costo total del paquete de estudios cuyo financiamiento global alcanza a la suma de $us. 704.470;- la diferencia cubrirá el prestatario a través del Tesoro de la Nación.

Los estudios para los que se destina el crédito anunciado servirán para tramitar la asignación definitiva a nuestro país de rubros específicos para su comercialización en el mercado aprobado dentro de la subregión andina en los siguientes campos:

Aleaciones no ferrosas, ferroaleaciones, Tungsteno, Aditivos para cintas lubricantes, Cadenas de Transmisión, Herramientas neumáticas, Instrumentos geodésicos. Rodamientos, Válvulas para uso petrolero y arbolitos de Navidad y Ferritas.

De esta forma, la Corporación Boliviana de Fomento reitera su indeclinable propósito de contribuir en forma positiva al desarrollo nacional y a los programas de integración de la Subregión Andina.

Llegará misión del FMI para estudiar situación de CNSS

El Director Nacional de la Caja Nacional de Seguridad Social, Dr. Augusto Iriarte Paz, recibió hoy en audiencia al Representante Permanente del Fondo Monetario Internacional en Bolivia, Sr. Luis Orcí.

En la oportunidad, el señor Orcí informó que a mediados de octubre próximo llegará a nuestro país una misión del Fondo Monetario Internacional con objeto de obtener una información económico-financiera de la primera institución aseguradora del país.

Para tal efecto, el representante del organismo internacional solicitó que se den facilidades para el trabajo que debe cumplir esa misión, proporcionando balances y otros documentos contables.

El Dr. Augusto Iriarte Paz, atendiendo a ese pedido, ha instruido al Lic. Julio Estrada, Director de Servicios Generales de la Caja Nacional de Seguridad Social, tome acuerdos con el señor Luis Orcí para prestar la atención que éste ha requerido.

NORMALIDAD EN TODO EL PAIS

El coronel Andrés Selich, ministro del Interior, declaró que existe completa normalidad en el país, según el boletín informativo de la Direccion General de Información.

Agrega la fuente que el coronel Selich expresó que no hay problemas de ninguna naturaleza.

Estas declaraciones las hizo al salir del Palacio de Gobierno, después de haber sostenido una reunión, calificada de rutinaria, con el Presidente de la República, coronel Hugo Bánzer Suárez.

SE FIRMARA CONTRATO DE DISEÑO PARA CAMINO QUILLACOLLO-ORURO

En el curso de esta semana se firmará el contrato de estudio de diseño definitivo de construcción del camino Quillacollo-Oruro, y el costo aproximado es de 740 mil dólares.

La información fue proporcionada ayer por los representantes de las compañías consultoras Baker-Wibberley, norteamericana e Ingeniería Politécnica Americana (I.P.A.) boliviana.

La importante obra caminera, según informaron, representa una inversión de 35 millones de dólares.

El camino tendrá una extensión de 200 kilómetros, y el tipo de piso, será el pavimentado, indicaron los técnicos bolivianos de I.P.A., Jorge Zambrana y Luis Arce.

Por su parte, el Gerente para Latinoamerica de la Baker-Wibberley, Ing. Justo Chamas, y en representación del Presidente de la Compañía norteamericana el Ing. Harold Wibberley, manifestaron que enviarán a varios técnicos bolivianos a los Estados Unidos, para especializarlos en técnicas de diseños de caminos.

El Presidente de Baker-Wibberley, Harold Wibberley indicó que el contrato a firmarse en los próximos días, fue adjudicado en una licitación que se realizó en diciembre del año pasado.

Más adelante dijo que la decisión de la Junta de Almonedas, en las partes relativas al presupuesto, proyecto y demás antecedentes, fue estudiada y aprobada por los Ministerios de Transportes, Planeamiento, Finanzas y el Consejo de Estabilización y Desarrollo.

La ejecución de las obras, señaló, demandará el empleo de aproximadamente 5.000 trabajadores durante cinco años.

Según el contrato de diseño para el camino Quillacollo-Oruro, las empresas Baker-Wibberley e Ingeniería Politécnica Americana deberán concluir su trabajo en 12 meses desde la firma del documento.

Por otra parte, se informó que inmediatamente después de la conclusión del diseño final, la ejecución de los trabajos demorará alrededor de dos años.

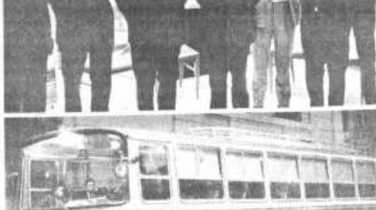

La empresa de transportes Morales-Moralitos, en coordinación con Exprinter, inauguró anoche el servicio de seis modernos autobuses españoles, marca Pegaso, que cubrirá rutas entre Bolivia y Perú. Las modernas unidades, con sus amplias ventanillas panorámicas, disponen de aire acondicionado y de calefacción, para mayor comodidad de los pasajeros. En el acto se hicieron presentes el Subsecretario de Inmigración y el Cónsul General del Perú.

ADUANEROS DENUNCIAN ANTE EL GOBIERNO UN DESPIDO MASIVO

Un Comité de Emergencia de funcionarios aduaneros ha denunciado el despido de seiscientos funcionarios del Servicio de Aduanas y que, en defensa de sus derechos y de la estabilidad de sus hogares, recurrirán a organismos internacionales de protección.

La denuncia está contenida en una carta que ha sido dirigida al Presidente de la República, Cnl. Hugo Bánzer Suárez, en la que, a tiempo de declarar su satisfacción por el cambio de gobierno y el nuevo orden de cosas establecido en el país, afirman que en el Servicio de Aduanas se está despidiendo personal en [illegible] indiscriminada, ya que [illegible] funcionarios de filiación movimientista y falangista también están siendo despedidos.

Atribuye ese Comité de Emergencia a falta de un verdadero sentido de responsabilidad de parte de las autoridades aduaneras, los injustificados cambios que se están produciendo y que vienen creando problemas de orden social al aumentar la masa de desocupados.

Señala también que meritorios y antiguos funcionarios de carrera, con hojas de servicio limpias, están siendo reemplazados. Afirman que sus denuncias pueden ser probadas en cualquier momento y finalizan solicitando al Primer Mandatario para que ordene que cesen los despidos injustificados en Aduanas.

PROTESTA CONTRA UN COLEGIO LOCAL

Padres de familia del Colegio "San Marcos", cuyos hijos deben rendir exámenes finales a partir de hoy, denunciaron que la Dirección de ese establecimiento ha dispuesto que no se proporcionen los promedios de calificaciones a todos aquellos alumnos que no tuvieran pagadas sus pensiones al día.

Dichos padres de familia, al protestar por la determinación de la Dirección del Colegio "San Marcos", señalaron la necesidad de contar con un plazo para pagar las pensiones escolares por los meses que sus hijos no han pasado clases.

Santa Cruz, 29-PRESENCIA.- El nuevo Prefecto de Santa Cruz, Widen Razuk Abrene (izquierdo), junto al Presidente de la Corte Superior de Justicia, Dr. Mariano Saucedo, durante el acto de posesión. (Foto PRESENCIA)

Widen Razuk juró como Prefecto de Santa Cruz

Santa Cruz, 29 (PRESENCIA).- "Vengo decidido a servir a mi pueblo desde este puesto y lograré el éxito con la colaboración de las instituciones y agrupaciones sociales, de los profesionales patriotas, de los industriales que están dispuestos a caminar del brazo con los obreros, campesinos y de las autoridades que se hallen bajo la jurisdicción de mi mando departamental".

Tales expresiones corresponden a Widen Razuk Abrene, a tiempo de asumir el cargo de Prefecto de Santa Cruz-miércoles - en reemplazo del capitán Gustavo Melgar, quien habría sido llamado por el gobierno a La Paz. según informaciones no oficales.

Razuk Abrene, 30 años, miembro de FSB, dedicado a la agricultura hasta hace poco, fue invitado a ocupar la Prefectura, según dijo, hace 15 días. Prestó juramento ante el presidente interino de la Corte Superior de Justicia, doctor Mariano Saucedo Mercado y en presencia de numeroso público que acudió al Salón de Honor del Ministerio Público.

REORDENAMIENTO

La nueva autoridad dijo haber aceptado la designación por la obligación de contribuir al reordenamiento de la administración pública.

OBJETIVOS

El técnico en agricultura, ahora Prefecto, indicó que a su juicio para ayudar prositivamente a las clase laborales- "para quienes mi preferencia será constante, vengan los pobres de donde vengan" - debe primeramente crearse nuevas fuentes de trabajo y estimular la industria que el anterior gobierno venía aplastando sistemáticamente con medidas que han agudizado la pobreza y acrecentado la miseria.

Instó a mantenerse unidos para salvar a la patria- "olvidando las diferencias de ayer, con manifiesta intención noble". Expresó que las FF.AAA., MNR y FSB se han hermanado en el momento del peligro común que enarbolaba las banderas rojas y entonando el himno del terrorismo, el desorden y la anarquía que la hoz y el martillo habían decretado implantar, para imponer la dictadura.

LLAMADO

Widen Razuk, al concluir la lectura de su discurso, dijo que no estaba ofreciendo milagros ni programas extensos. "Mi labor consistirá -manifestó- en arreglar mis actos a la Ley y ejecutar activamente los programas que el coronel Hugo Banzer ha elaborado con la ayuda de valiosos hombres".

Pidió al pueblo y a quienes conforman el Frente Popular Nacionalista su concurso decidido para lograr las metas que en favor de las clases mayoritarias deben ejecutarse en el menor tiempo posible "para conjurar la miseria que verdaderamente es espantosa por el momento".

TRAYECTORIA

El doctor Mariano Saucedo, destacó la trayectoria de Razuk, en pro de este Departamento. Dijo que junto a muchas personalidades participó en jornadas en defensa de los intereses de Santa Cruz, respecto a las regalías petroleras. Le auguró éxitos a nombre del pueblo e instó a un trabajo creador en base a los grandes principios de orden, libertad y justicia.

En el acto usó también de la palabra el ex-Prefecto Capitán Gustavo Melgar, quien manifestó que deja el cargo por determinación de las autoridades del gobierno en la misma forma en que se hizo cargo y conciente de haber cumplido con su deber. "Mi breve paso por la Prefectura-agregó-es igual que el breve paso por la vida". Deseó toda clase de éxitos a su compañero de partido.

MANIFESTACION

Mientras se efectuaba el acto de posesión, militantes de FSB uniformados con camisas color celeste, exteriorizaban en la plaza su complacencia. El nuevo Prefecto fue paseado en hombros en medio de vivas al gobierno y sus autoridades.

Widen Razuk se convirtió de esta manera en el cuatro Prefecto cruceño de este año, después de Marcelo Velarde, Tomás Cabrera y Gustavo Melgar.

General Reque Terán aclara declaraciones de J.J. Torres

El general Antonio Reque Terán nos ha enviado la siguiente carta en la cual aclara muchos de los conceptos vertidos por el ex-general Juan José Torres en una entrevista para una publicación francesa. La carta del General Reque Terán, dice textualmente:

Con referencia a determinadas declaraciones formuladas por el ex-Presidente Juan José Torres Gonzales, en las que reitera conceptos lesivos a mi dignidad de profesional en ejercicio del Comando General del Ejército, con permiso de la superioridad, y sin ánimo de polemizar con dicho ex-General, me veo obligado a dejar establecido lo que sigue:

-En ningún momento juré lealtad a la persona del Presidente del llamado Gobierno Revolucionario;

-Como militar profesional únicamente juré lealtad a la Patria y a la Institución Armada;

-En todas las oportunidades en que me cupo hacer uso de la palabra como Comandante General del Ejército, subrayé enfáticamente mi posición nacionalista y mi oposición al extremismo -que califiqué de drogado- que pretendía la vietnamización de Bolivia. Ahí están mis discursos en las diferentes Academias Militares que constituyen documentos altamente fehacientes.

-En diferentes oportunidades evidencié ante el ex-General Juan José Torres el desagrado con que el Ejército Nacional veía los reiterados asaltos a la propiedad privada y la sistemática política que seguía su gobierno en desmedro de las instituciones tutelares de la nacionalidad. Si el ex-General Torres se aparta de la senda de mentira y calumnia que tan alegremente ha adoptado en el exilio, debiera confirmar este aserto.

-Desde el Comando General del Ejército procuré, en todo momento apartar a la Institución de la política comunizante que seguía el Gobierno Revolucionario. Exigí al ex-General Torres que no inmiscuyera a Jefes y Oficiales en una línea repudiada por el pueblo boliviano y si no renuncié a las funciones del Comando General del Ejército, fue única y precisamente por evitar que ése fuera entregado a incondicionales servidores del régimen depuesto por el pueblo boliviano y sus Fuerzas Armadas;

-Hago recuerdo al ex-General Torres Gonzalez, que, como Comandante General del Ejército, evité la baja y el retiro de numerosos Jefes y Oficiales que habían sido señalados por el odio de sus servidores y consejeros. Lo hice en defensa de la Institución Armada y en servicio de sus permanentes ideales.

El día sábado 21 de agosto, a mediodía, pedí a los Jefes y Oficiales que se habían reunido en mi oficina y estaban resueltos a sumarse al movimiento revolucionario, me permitieran, antes de tomar posiciones definitivas, entrevistar al ex-General Torres. Así lo hice a horas 13 y 15. Como amigo le pedí entregara el gobierno y le garanticé su asilo en una Embajada.

Ante su negativa, le exigí lo hiciera. Torres Gonzales, cegado por la ambición declaró que "solamente dejaría el Palacio de Gobierno con los pies por delante". Ya hemos visto la forma en que cumplió su palabra. En esa misma oportunidad Torres me pidió permanecer a su lado pero, cuando el Comandante de Batallón del Reg. Colorados, ex-Mayor Rubén Sánchez, dio parte al ex-Gral. Torres en sentido de que tenía todo el Cuartel General rodeado e iba a iniciar el ataque, cumplí mi deber de militar y me constituí en mi puesto de Comando para defender la Institución Armada a la que se pretendía destruir para siempre:

-Tenía resuelto no hacer públicos estos detalles referentes a la caída -sin pena ni gloria, pero sí con muchas víctimas inocentes- del ex-General Torres. Siempre he creído que no hay que atacar al que está en desgracia, pero ha sido él quien, con sus declaraciones mendaces y alevosas, formuladas en el exterior me ha obligado a decir la verdad. Lo hago por respeto a la opinión pública y a mis camaradas, y, para concluir recordando aquello de que "Judas se cuelga solo" formulo una pregunta definitiva: ¿Quién fue el Judas para con su Bolivia y la Institución Armada? El pueblo boliviano sabe la respuesta.

La Paz, 29 de septiembre de 1971.
Fdo. Gral. Luis Antonio Reque Terán

Jefes y Oficiales de la Academia Nacional de Policías visitaron ayer al Prefecto Waldo Cerruto para expresarle la adhesión de ese instituto en la obra que por el Departamento y en bien de los intereses de la nación, cumplirá la primera autoridad departamental, quien destacó en forma especial la sacrificada labor que cumple la Policía Boliviana y ponderó la formación que se da al policía en su primer instituto.

Fundición de antimonio:

SE BUSCARIA INTRODUCIR MEJORAS EN CONTRATO CON CHECOSLOVAQUIA

En razón de que "siempre se debe estar alertas a la consideración de situaciones que deben favorecer más al país en todos los negocios públicos", existiría la posibilidad de que el convenio suscrito con Checoslovaquia, para la instalación de una planta fundidora de antimonio, sea revisado.

El Dr. Carlos Serrate Reich, Ministro de Minería y Metalurgia, dijo que nuestra condición de país subdesarrollado, exige el aprovechamiento de la más alta tecnología lograda por otros países para sobre ella continuar el elabonamiento del progreso, en busca de mayor rentabilidad.

LA EMPRESA PRIVADA EN FUNDICIONES DE MINERALES

Ante una pregunta periodística, el Ministro Serrate sostuvo que la actual política minera-metalúrgica, no permite que se hagan sociedades mixtas en lo que se refiere a fundiciones, ya que ese renglón debe estar completamente en manos del Estado.

Señaló que la empresa privada tiene otros márgenes más amplios donde pueda desarrollar su capacidad creadora y su iniciativa (ANF).

SE PONDRA EN PRACTICA PLAN DE SALUD

El Gobierno. a través del Ministerio de Salud Pública y Previsión Social, anunció que dentro del plan nacional de emergencia se contempla el programa de emergencia de preservación de los recursos humanos que será ejecutado en todo el país.

Dicho plan establece la atención de las siguientes obras:

La conclusión del Hospital del Niño de La Paz; ampliación del Centro de Salud La Paz, construcción de una sala de cuidado externo en el Instituto Nacional de Tórax; construcción de un centro quirúrgico en el Hospital de San Juan de Dios de Santa Cruz; conclusión del Hospital de Trinidad; construcción del laboratorio virológico en Magdalena, (Beni), Construcción del Instituto Nacional de Psiquiatría de Sucre; conclusión del Pabellón de Unidad Hospitalaria en Sucre; conclusión del hospital de Independencia en Cochabamba; construcción de ocho puestos sanitarios tipo, en el Altiplano, valle y trópico; construcción de centros de socorro materno y guarderías infantiles.

Citación

La Célula Motorizada de Choferes, cita a todos los militantes del Movimiento Nacionalista Revolucionario, a la reunión que tendrá lugar el día de hoy en el local de la calle Ayacucho No. 343 a Hs. 18 y 30, para considerar la reorganización de este sector laboral.

SE FORMO COMITE ELECTORAL DE LAS JUNTAS VECINALES

La Federación de Juntas Vecinales de La Paz hizo conocer ayer al Alcalde Municipal, la designación de un Comité Electoral integrado por miembros de diferentes juntas vecinales.

El Comite Electoral, informaron, deberá organizar las elecciones para el 10 de octubre a fin de renovar el directorio de FEJUVE.

Los miembros del Comité Electoral son: Presidente Raúl Bravo; Secretario General, Hugo Portocarrero; Secretario de Hacienda, Luis Beltrán; Secretario de Relaciones, Ernesto Carpio; Secretario de Régimen Electoral, Wálter Portugal y Jorge Portugal, Secretario de Prensa y Propaganda.

Llegará al país misión técnica de Indonesia

Una misión técnica de Indonesia, cuarto productor de estaño en el mundo, llegará al país el próximo viernes.

El anuncio fue hecho por el Ministro de Minería y Metalurgia, Carlos Serrate Reich, quien indicó asimismo que la indicada misión realizará observaciones de los procesos de explotación de minerales, con miras a una posible cooperación futura para el mejoramiento de los mismos.

La misión visitará varios centros de la minería nacionalizada y la Planta de Fundición de Vinto y se interiorizará de los proyectos de instalación de plantas de volatilización por la Unión Soviética.

Habrá un encuentro fraternal de ex-estudiantes del "Centenario"

Con la denominación de "encuentro fraternal", se desarrollará en La Paz un reencuentro de los ex-universitarios de las primeras convenciones nacionales de los años 1929-30. La reunión tendrá lugar el viernes 1o. de octubre y logrará reunir a muchos de los estudiantes pertenecientes a la "generación del centenario republicano" que se constituyó en una de las más brillantes que haya tenido el país.

De acuerdo a un comunicado, las primeras asambleas nacionales de estudiantes de esas fechas, discutieron y aprobaron importantes decisiones, consagradas por la historia, en leyes y disposiciones en vigencia, como ser la Reforma y Autonomía Universitaria, la fundación de la Federación Boliviana Universitaria, la nacionalización de los petróleos y las minas, la limitación de los latifundios en favor de la dotación de tierras al campesino, y disposiciones legales de orden Social.

La nómina completa de los asistentes a esas deliberaciones es la siguiente: José Antonio Arce, Ricardo Anaya, Eduardo Arce Quiroga, José Cuadros Quiroga, Dámaso Eduardo Delgado, María Teresa Cuadros Quiroga, Franklin Antezana Paz, Adams Elío, Abraham Valdez, Eguino Zaballa, Raúl Bravo, Augusto Pacheco Iturrizaga, Roberto Soria[illegible], Eduardo Ocampo Moscoso, Alfredo Mendizábal, Antonio Campero [illegible], ce, Carlos Salamanca Figueroa, Eduardo Arce Lureiro, Franz [illegible] Lascano Soruco, Roberto Jordán Cuéllar, Gilberto Cortez Candia, [illegible] Felipe Piérola, Eduardo Fajardo, Rodolfo Pantoja, Casto Pinilla, [illegible]berto Añez, Eduardo Sapcovic, Adela Tezanos Pinto, Rafael Reyer[illegible], Agustín Landívar Zambrana, Wálter Alvarado, Rafael Loaiza, [illegible] Monje, Horacio Rivero, José Siles Canelas, Julio Alvarado, Luis [illegible]ce, Alberto Echazú, Emilio Salas, Alfredo Gutiérrez Salgar, Car[illegible] Medinacelli, Wálter Portillo, Fernando Gozálvez Sanmillán, Anto[illegible] Gonzáles Eguino, Alfredo Sánchez, Humberto Guzmán, Carlos Kr[illegible] Arturo Urquidi, Germán Rivero Torres, Julio Espinoza, Bertha [illegible] Revollo, Mariano Baptista y Enrique Soruco.

Este núcleo, se proyectó posteriormente en la vida de la nación, en diversas actividades públicas y privadas, alcanzando muchos de ellos altas situaciones directivas en el Gobierno de la Nación, conduciendo ministerios, embajadas diplomáticas y liderizando corrientes políticas y sociales. Los que quedan en la actualidad, se hallan ocupando importantes actividades en la vida de relación pública, al frente de importantes entidades de servicio.

Autoridades, Fuerzas Armadas y las organizaciones de ex-combatientes de la guerra del Chaco, en imponente acto cívico cumplido en la Plaza Murillo, rindieron ayer patriótico homenaje a los defensores del Fortín Boquerón que, hace 39 años, luego de una épica defensa que despertó la admiración de América, rindieron sus armas al Paraguay, cuyo ejército quedó sorprendido al encontrar en el histórico fortín un reducido grupo de sobrevivientes encabezados por el coronel Manuel Marzana, hoy general, vistiendo harapos en lugar de uniformes, enfermos y heridos y sin un proyectil en sus cartucheras.

MINEROS DE HUANUNI FELICITAN AL GERENTE GENERAL DE COMIBOL

Los trabajadores mineros de Huanuni han hecho llegar al general Rogelio Miranda, Gerente General de la Corporación Minera de Bolivia, un telegrama de felicitación y deseos de éxito en las delicadas funciones que ejerce.

La felicitación expresa que "los deseos en dirección del progreso de la entidad son compartidos también por los trabajadores de Huanuni, reiterando que los esfuerzos realizados hasta ahora para mantener la empresa en condiciones de rentabilidad seguirán sin interrupción".

Por último, dice la nota que los trabajadores de base tienen la convicción de que existirá una mutua comprensión por ambas partes.

Al informar COMIBOL sobre esta nota, se dijo que, además, se habían recibido noticias personales de representantes sindicales de trabajadores mineros para manifestar al Gerente General su [illegible] de cooperar a la recuperació[n] [illegible] empresa.

PLIEGO DE TRES DISTRITO[S] [MI]NEROS.

Los trabajadores de los di[stritos] mineros de Santa Fé, Japo, [Mo]rocala visitaron al Gerente [de] Comibol para felicitarlo por [su de]signación al frente de la pr[imera] entidad minera del país. Lo[s diri]gentes mineros entregaron a [Gral.] Rogelio Miranda un pliego d[e peti]ciones, que contemplan bene[ficios] de carácter económico y soc[ial. Al] respecto, el Gral. Miranda [dijo] a los dirigentes de los tres [distri]tos mineros que estudiará co[n aten]ción dicho pliego y que pe[rsonal]mente está dispuesto a col[aborar] a los mineros de la COMIB[OL en] aquellos campos que la ec[onomía] de la empresa lo permita.

Ministro de Trabajo

Se dictarán cursos móviles de cooperativismo y planificación

El Ministro de Trabajo y Asuntos Sindicales, Dr. Ciro Humbolt Barrero, anunció ayer que a partir del 8 de noviembre próximo, se llevarán a cabo los Cursillos Móviles de Cooperativismo y Planificación Agrícola en las localidades de Patacamaya, Caranavi y provincias del departamento de Santa Cruz.

Señaló que los cursillos tendrán una duración de cinco días, además, dijo, se extenderán en todas las áreas rurales.

La Dirección Nacional de Cooperativas, indicó el Ministro Humboldt, ha puesto especial énfasis en el campo del adiestramiento del personal profesional, para la capacitación de quienes tienen o pueden llegar a tener responsabilidades en la dirección y ejecución de programas de cooperativismo.

Más adelante ponderó la ayuda que prestará la Misión Naval de Israel en la complementación de tareas de cooperativismo y planificación agrícola.

La inauguración de los cursillos estará a cargo del Ministro de Trabajo, Dr. Humbolt Barrero; el Director de Cooperativas, Guillermo Vilela y un representante de la Embajada de Israel.

CONFERENCIAS SOBRE COOPERATIVISMO

Por otra parte, el Ministro Humboldt Barrero indicó que a partir del 7 de octubre se dictarán, para funcionarios del Ministerio del Trabajo, un ciclo de conferencias sobre cooperativismo.

Estos cursos, dijo más adelante, tienen como objetivo la cap[acitación] del personal, promover la investigación, la asesoría y la com[...] integral en el campo cooperativo.

El temario a desarrollarse comprende tres capítulos: Coop[erativis]mo, Administración y Planificación que a su vez comprend[en] [...] de legislación cooperativa, estructura gubernamental del coop[erativis]mo, cooperativismo y el desarrollo económico-social, Ley [...] del Poder Ejecutivo, proceso administrativo en relación al [...] cooperativo, comercialización, exposición del cooperativismo [...]do a la Estrategia del Desarrollo Económico, elaboración de p[roy]ectos y finalmente, elementos y nociones de planificación.

INSPECCIONES EN CENTROS DE TRABAJO

Al ser consultado sobre las anunciadas inspecciones de [...] centros laborales, el Ministro Humboldt Barrero, manifestó q[ue] [la Ins]pección General de Trabajo ha dispuesto el viaje de una com[isión a] Mina Pujro, que se encuentra en Potosí.

Trabajadores de ese distrito minero, dijo, visitaron este [...] para hacer conocer sus problemas y pedir una comisión de in[specci]ón.

Por su parte, el Inspector del Trabajo, Oscar Anze, manife[stó que la] comisión inspectora está presidida por Vicente Sandoval.

Finalmente, el Ministro de Trabajo dijo que existen buenas [relacio]nes en el campo obrero-patronal.

La misión del Banco Mundial presidida por F.E.Chapman realizó ayer su primera reunión de trabajo con el Ministro de Transportes Ambrosio García. El Banco Mundial concederá el crédito que requiere la Empresa Nacional de Ferrocarriles para rehabilitar sus servicios.

Misión del Banco Mundial confirmó crédito a FF.CC.

La Misión del Banco Mundial que llegó ayer a Bolivia confirmó al Ministro de Transportes, la concesión de un crédito para emprender la restructuración de la Empresa Nacional de Ferrocarriles.

La misión del Banco Mundial estará presidida por F.B Chapman y los técnicos J.C.Blumstein, J. Matez y R. Martínez.

La primera reunión formal realizada ayer fue con el Ministro Ambrosio García, el Gerente de la ENF, Ing. René Navajas Mogro, y los técnicos ferroviarios nacionales.

CREDITO CONFIRMADO

Los integrantes de la misión del Banco Mundial confirmaron al Ministro García Rivera la concesión del crédito para financiar el plan de rehabilitación de las redes ferroviarias. Indicaron que existen algunos informes complementarios que requiere el Banco Mundial y que los mismos serán conocidos por los técnicos de la misión llegada al país.

La misión del Banco Mundial realizará una gira de inspección por las redes oriental y occidental del país, con el fín de observar el movimiento operativo de los ferrocarriles y las deficiencias existentes en ellas.

El Ministro Ambrosio García, indicó que el gobierno prestará las máximas facilidades a los técnicos de la misión del Banco Mundial, a fín de que puedan cumplir su trabajo sin obstáculos.

REPRESENTANTE EN BOLIVIA

La misión del Banco informó al Ministro de Transportes, que en octubre próximo, llegará al país el nuevo representante de la institución, señor Van der Heidjen, quien informará sobre el estado del trámite de financiamiento solicitado por Bolivia a la restructuración de los ferrocarriles.

En la reunión inicial realizada ayer, los técnicos del Banco Mundial y el Ministro de Transportes cambiaron ideas sobre la construcción del ferrocarril Santa Cruz-Mamoré- Trinidad y la influencia que tendrá en el desarrollo de las ricas zonas orientales.

TESORO NACIONAL ADMINISTRARA SUS INGRESOS

Por Decreto Supremo, el gobierno ha dispuesto, que los recursos especiales del Poder Judicial creados por Decreto Ley 9758 de 3 de junio de 1971 será administrados y distribuidos de acuerdo a las necesidades de cada Distrito por el Consejo de Administración del Tesoro Judicial.

Conforme a lo dispuesto por las Arts. 119, de la Constitución Política del Estado y Decretos Leyes 7180 y 8670 de 23 de mayo de 1965 y del 26 de febrero de 1969.

Y además las recaudaciones serán depositadas en el Banco del Estado cuenta a nombre del "Tesoro Judicial-Derechos Reales".

CBF AMORTIZO AL BID LA SUMA DE $B. 916.515.23

Ayer, la Corporación Boliviana de Fomento ha cancelado al Banco Interamericano de Desarrollo la suma de $b. 916.515.23, cubriendo de ese modo la tercera cuota de amortización del préstamo de Preinversión 109 SF-BO, otorgado al Gobierno de Bolivia en fecha 20 de septiembre de 1966, por un monto de $us. --- 2.100.000.--

El préstamo sirvió , junto con el aporte local por parte del Tesoro General de la Nación y de C.B.F., para constituir el Fondo Global de Preinversión, programa destinado a financiar estudios generales y específicos de factibilidad de proyectos de desarrollo.

Entre los préstamos más importantes que han sido financiados por el programa se puede mencionar los estudios de prospección de estaño aluvional en el Noreste del país; los estudios petroquímicos de pesticidas, resinas y colorantes; el estudio de la red de microondas; estudio de aguas potables para Cochabamba, Tarija, Camiri, Montero, Trinidad y Riberalta, estudio para la red de energía eléctrica de Potosí; estudio de aprovechamiento de recursos hidrológicos; estudio para fortalecimiento de la ganadería bovina; estudio para la instalación de la fábrica de cemento COBOCE y varios estudios para la explotación mecanizada en zonas auríferas; estudio del parque industrial de Santa Cruz; estudios sobre instalación de la industria del papel y celulosa, etc. etc.

La seriedad y cumplimiento de C.B.F. en sus compromisos con organismos internacionales, le tienen franqueadas amplias perspectivas no sólo a esa entidad, sino al país, para proseguir con programas de desarrollo que demanda inversión de dineros provenientes del exterior.

FIRMA DE CONVENIO.- El Canciller interino de la nación, Ambrosio García, suscribió ayer con el Embajador de la República del Brasil, Claudio García de Souza, un convenio relacionado con el servicio de telecomunicaciones, mediante el cual ambos gobiernos se comprometen a mantener el mejor servicio tanto en el servicio telegráfico y el de telex. Se trata de la última actuación oficial del embajador brasileño ya que hoy parte a su país en uso de sus vacaciones que se prolongarán por un mes. García de Souza estuvo ayer en la mañana en Palacio para despedirse del Primer Mandatario. Durante su ausencia quedará como Encargado de Negocios el señor Michael Neele.

Realizan estudios sobre la educación privada nacional

El Departamento de Investigaciones de la Universidad Católica Boliviana y la Asociación de Educadores Católicos de Bolivia realizan un estudio sobre la educación particular en el país. Ambas instituciones, superando los inconvenientes surgidos a raíz de la clausura del año escolar, han remitido a los dirigentes de los establecimientos privados cuestionarios, a fín de que los llenen y los devuelvan, antes de que concluyan los trabajos en las oficinas de los establecimientos escolares. El Padre Eugenio Domínguez, el Hno. David del Campo y el Dr. Salvador Romero indicaron que en caso de que no se devuelva los mencionados cuestionarios, el esfuerzo económico que suponen estas investigaciones se verá frustrado y no se obtendrían los resultados que de ellas se esperan.

COLEGIO EN CHARAGUA

El Ministerio de Defensa Nacional a través de Acción Cívica Nacional, informó que el sábado venidero se efectuará la inauguración de la Escuela "Yolanda Prada de Bánzer" en la localidad de Caguara, Provincia Sud Yungas del Departamento de La Paz.

ELECCIONES EN LOS COLEGIOS FISCALES.

La Asociación de Directores de Colegios Fiscales, a través de su vice-presidente Elías Muñoz, informó a través de un comunicado que esa asociación que agrupa a Colegios y Liceós secundarios renovará su directorio. Anota que de acuerdo a sus estatutos, se ha asignado mediador electoral a José Mendoza Grandy, supervisor efectivo. Las elecciones se efectuarán hoy a partir de las 16 hrs en las instalaciones del Colegio Nacional Ayacucho.

Comisión Universitaria planifica actividades

La Comisión Nacional de Reforma Universitaria, entregó ayer a la prensa su primer comunicado oficial, el que está dirigido a la opinión pública en los siguientes términos:

1.- La CNRU, se encuentra planificando sus actividades, con el firme propósito de lograr la racionalización de las Universidades de acuerdo a las determinaciones del Decreto-Ley de 4 del presente mes.

2. Dentro del plazo más breve, se ha de poner en marcha, escalonadamente, el funcionamiento de reparticiones que atenderán el despacho de certificados y de asuntos académicos concernientes a los estudiantes y egresados.

3. La gestión lectiva de 1972 será indefectiblemente regularizada con el funcionamiento de las Universidades. Cualquiera otra versión que no salga de los comunicados oficiales de la Comisión debe ser considerada carente de fundamento.

4. Los centros de investigación que funcionan en algunas Universidades serán reactivados de inmediato. Los compromisos internacionales que tienen que ver con algunos de esos institutos son respetados y mantienen su plena vigencia.

5. Los haberes de los empleados de las Universidades de toda la República serán pagados por el mes de septiembre de acuerdo a las estipulaciones del Decreto-Ley que dispone la reestructuración universitaria.

Gral. Iriarte.

"Las FF.AA. han devuelto a la nación soberanía y libertad"

Cochabamba, 29 (PRESENCIA)- Con la presencia del Comandante en Jefe de las Fuerzas Armadas, general Remberto Iriarte Paz y del Comandante General del Ejército, general Federico Arana, se dio realce a la celebración del nuevo aniversario de la fundación del Centro de Instrucción de Tropas Especiales, CITE, en un sencillo acto que tuvo lugar en el patio de esa institución castrense.

CEREMONIA

El Comandante del CITE, mayo Raúl López hizo una relación histórica de las actividades de esa unidad militar haciendo resaltar que constituye uno de los baluartes más firmes de las Fuerzas Armadas de la Nación. Dijo que sus componentes son soldados que están al servicio de la Patria, un otro norte que su engrandecimiento para la felicidad de todos sus hijos.

El discurso central estuvo cargo del Comandante en Jefe de las Fuerzas Armadas, general Remberto Iriarte Paz, quien aludió en nombre del Presidente de la República, coronel Hugo Bánzer Suárez, indicando que traía el mensaje cordial y afectuoso para el CITE y que lamentaba no hacerse presente por sus recargadas labores de gobierno. El general Iriarte se refirió con palabras emotivas a la importancia del Centrode Instrucción de Tropas Especiales, en el seno de la Fuerzas Armadas. Destacó subhor bizarra y valiente en momentos de peligro de la paz interna. Volvió a remarcar que las Fuerzas Armadas eran la institución tutelar de la Patria y que debían velar la paz y la tranquilidad de la sociedad, lejos de toda tienda política. Afirmó que las Fuerzas Armadas, en la última revolución de octubre libraron al país del caos y de la anarquía y devolvieron a la Nación su sentido de soberanía, su libertad y sus anhelos de prosperidad y bienestar para todos los bolivianos. Aseguró que las FF.AA. están más unidas que nunca en torno al gobierno del coronel Bánzer y de los altos postulados de la Patria.

DISTINCIONES

Las autoridades militares del CITE confirieron distinciones a los altos dingatarios del país: Medalla Honoris Causa de Oro a los generales Remberto Iriarte Paz, Comandante en Jefe de las Fuerzas Armadas, Federico Arana, Comandante General del Estado Mayor, al general Jaime Florentino Mendieta, Ministro de Defensa Nacional. Una distinción de esta misma clase fue otorgada al Jefe del Estado, coronel Hugo Bánzer Suárez. Medallas Honoris Causa de Plata, al Prefecto del Departamento, doctor Fanor Saavedra; al Alcalde Municipal, coronel Germán Lema Araoz; al doctor Jaime Ovando Ovando, ex-alcalde Municipal de Cochabamba, y al señor Ernesto López, funcionario de la Comuna local.

Asimismo se entregaron brevet de paracaidistas a los que cumplieron con todos los requisitos para los saltos. Pasado el acto se ofreció una recepción social a las autoridades militares y políticas.

El Canciller denunció intervención castrista

GUAYAQUIL.- El Ministro de Relaciones Exteriores de Bolivia, doctor Mario Gutiérrez, expresó que "es palpable la intervención de la Cuba castrista" en su país, especialmente en lo relacionado con la organización de guerrillas.

La afirmación la hizo el Canciller boliviano durante una conferencia de prensa que concedió en el aeropuerto de Guayaquil, al hacer su avión un alto en esta ciudad, en viaje rumbo a los Estados Unidos, y sobre la cual publica amplia información El Universo.

El matutino transcribe la declaración del Canciller boliviano en los siguientes términos:

"Considero que la intervención de Cuba en los asuntos internos de mi país es palpable, especialmente en lo relacionado con la organización de guerrillas, y aunque se han concentrado elementos chilenos entre los organizadores, eso no quiere decir que sea algo planificado por el gobierno del Doctor Salvador Allende. Si iniciado planificado por el gobierno del Doctor Salvador Allende Si iniciado planificado por el gobierno del Doctor Salvador Allende Si iniciado planificado por el gobierno del Doctor Salvador Allende Si iniciado la difusión de sus guerrillas entre ciudadanos de cualquier país, siempre que sean fidelistas" (U.P.I.S.)

Previo estudio y paulatinamente se cumplirá renovación judicial

La Primera Dama de la Nación, señora Yolanda Prada de Banzer, sostuvo ayer al mediodía una reunión de trabajo con representantes de las instituciones de beneficencia y voluntarias sociales. Es propósito de la señora de Banzer impulsar una labor coordinada en las entidades de beneficencia, sin quitarles o privarlas de su independencia pero sí coordinando esfuerzos para lograr resultados más positivos. En esta misma reunión, se estudiaron las posibilidades de organizar la fiesta de Navidad para los niños pobres.

El Ministerio del Interior, a través de la Subsecretaría de Justicia, anunció que se procederá a la renovación judicial "en forma adecuada, previo estudio y en forma paulatina". Tal propósito se origina en el hecho de que el gobierno nacionalista que preside el Cnl. Hugo Bánzer Suárez, está empeñado en hacer cumplir los principios de moralización en todos los órdenes de actividad del país.

Se destacó el hecho de que el gobierno , junto con ejecutar un plan de grandes alcances para reestructurar al país en el orden material, está empeñado también en cumplir una verdadera revolución moral, a fín de recobrar los valores espirituales y éticos, sobre cuya base emprenderá la tarea de reconstrucción de la nación.

Por otra parte, el Subsecretario de Justicia, Dr. Walter Morales Aguilar, informó que se está procediendo a la revisión de algunas designaciones de Oficiales del Registro Civil, en vista de que ellas no fueron hechas por la Dirección Nacional de Registro Civil.

El Dr. Morales Aguilar explicó que tal revisión es necesaria a fín de dar toda la legalidad a las designaciones de personal en ese ramo.

El Ministerio del Interior, asimismo, procederá a la legalización de nombramientos en todos los ramos de su dependencia, a fín de que los actos de determinados funcionarios no sean tachados de nulidad, en perjuicio del público.

JUVENTUD DE FSB ORGANIZO SUS CONSEJOS

La Alange, al decretar el nombramiento de tres coordinadores de su juventud, ha designado también a los dirigentes que integrarán sus Consejos Políticos Funcional, según una disposición nada del Presidente Nacional de Juventudes de FSB, Raúl Portugal Montalvo.

Se crearía la Corporación de desarrollo Urbano de La Paz

En una reunión realizada ayer en el despacho municipal entre el Alde de La Paz, Gral. Armando Escobar Uría y el Ministro de Urbanismo, Leigue Suárez se concertó creación de la Corporación de desarrollo Urbano de esta ciudad.

Entre características de la corporación podrían extenderse, se informó, en el plano nacional.

Asimismo, se trató sobre la coordinación mutua en la solución de múltiples problemas de desarrollo urbano de esta ciudad.

Fundamentalmente, los programas conjuntos a desarrollarse entre ambos, entre otras, la complementación en los programas de Acción Comunal, aplicación de planes socio-urbanos a los programas municipales de dotación de tierras en zonas periféricas, para solucionar problemas de las migraciones internas.

También se vio la necesidad de llevar adelante planes de redes viales, uso de suelos de la ciudad, áreas futuras de expansión y dotación de servicios públicos.

El Alcalde Escobar Uría, recalcó que "las reuniones conjuntas con el Ministerio de Urbanismo, no deben dispersar esfuerzos en la obtención de positivos logros dentro de los programas de desarrollo urbano".

Por su parte, el Ministro de Urbanismo, Arq. Leigue Suárez adelantó, en la reunión, que existen posibilidades para financiar capitales para la Corporación, de los fondos del Plan de Arraraque.

Al término de la entrevista, el Alcalde Municipal, anunció al Ministro Leigue Suárez, que hará conocer a la Tercera Reunión de Alcaldes el proyecto de la creación de la Corporación de Desarrollo Urbano a nivel nacional.

REUNION DE ALCALDES

Continuando con las reuniones de la Tercera Reunión Nacional de Alcaldes para el estudio de los problemas tributarios, ayer la Municipalidad de Santa Cruz se incorporó a las sesiones de los ediles del país.

En el desarrollo de la jornada de ayer, un representante del Ministerio de Finanzas informó su participación en la Reunión Nacional.

Causó pesar fallecimiento de la madre de Mons. Rodríguez

Santa Cruz, 29 (PRESENCIA)- Honda consternación ha causado en diversos círculos de este Departamento el sensible fallecimiento de la madre del Obispo monseñor Luis Rodríguez Pardo.

La señora Sofía Pardo v. de Rodríguez dejó de existir en días pasados en la ciudad de Cochabamba. a la edad de 93 años. Las autoridades religiosas de esta capital se encuentran oficiando misas en memoria de la madre del obispo cruceño.

Asimismo, numerosas notas de condolencia de instituciones y personas particulares han sido enviadas a monseñor Rodríguez y sus hermanos. Las diferentes parroquias, tanto de esta ciudad como provinciales, celebran actos litúrgicos en memoria de doña Sofía Pardo vda. de Rodríguez.

PLAN NACIONAL DE COOPERACION TECNICA SE ENTREGARA A LA OEA

El Ministro de Planificación entregará hoy al Representante de la Organización de Estados Americanos el Plan Nacional de Cooperación Técnica, en un acto especial que se realizará a las 11.30 horas en el mencionado Ministerio, según ha informado oficialmente el Departamento de Prensa de Planificación.

La importancia del Plan Nacional obedece a que todos los años el Ministerio de Planificación hace consultas a las entidades estatales, semiestatales, universitarias y también del sector privado, para conocer sus necesidades de asistencia técnica, a fín de efectuar los estudios respectivos y evaluar las prioridades de acuerdo a las necesidades requeridas por la nación. Una vez completados análisis y revisiones a nivel técnico, el Plan Nacional es entregado a la OEA.

Al presente, los estudios hechos por la Dirección General de Asistencia Técnica, Becas y Convenios Internacionales del Ministerio de Planificación se hallan concluídos en todos sus detalles y fases.

Su contenido consigna dieciseis programas y proyectos que son los siguientes:

Programa de política tributaria, de administración tributaria, asesoramiento administrativo al Banco del Estado, adiestramiento en administración y operación de empresas aéreas, elaboración de planos reguladores, reestructuración de la Dirección General de Turismo y sus departamentos técnicos, capacitación de funcionarios públicos, perfeccionamiento del personal de Educación Normal, difusión educativa de los documentos del Archivo y Biblioteca Nacionales.

Además, Laboratorio de datación radiocarbónica para el Centro de Investigaciones Arqueológicas en Tiahuanacu, formación científica y entrenamiento de personal técnico del Instituto de Investigaciones Minero-Metalúrgicas; remodelación y ampliación del Museo de Arte Nacional, promoción de exportaciones,

laciones Unidas coopera planes de colonización

Las Naciones Unidas, a través del programa Mundial de Alimentos, entregará al Instituto Nacional de Colonización 830 toneladas métricas de alimentos con destino a las necesidades de los habitantes de tres áreas de colonización del país.

L 830 toneladas de alimentos comprenden: harina, leche en polvo, aceite de mantequilla, carne enlata, pescado enlatado y queso seddar.

Las autoridades del Instituto Nacional de Colonización indicaron que la ayuda de la ONU logrará cubrir las necesidades alimenticias de los colonizadores durante seis meses, a partir de octubre.

Sin embargo, dijeron, que en Roma, del 18 al 26 de octubre, se reunirá el Comité Intergubernamental para considerar un programa de ayuda de alimentos a nuestro país por cinco años.

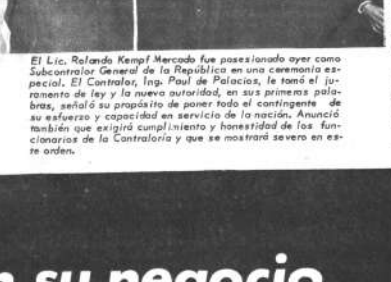

El Lic. Rolando Kempf Mercado fue posesionado ayer como Subcontralor General de la República en una ceremonia especial. El Contralor, Ing. Paul de Palacios, le tomó el juramento de ley y la nueva autoridad, en sus primeras palabras, señaló su propósito de poner todo el contingente de su esfuerzo y capacidad en servicio de la nación. Anunció también que exigirá cumplimiento y honestidad de los funcionarios de la Contraloría y que se mostrará severo en este orden.

Pacto Andino:

Fue cancelado el viaje del delegado boliviano al Japón

Mediante una nota cursada ayer por el Ministerio de Planificación se dispone la cancelación del viaje del delegado boliviano ante la Comisión del Acuerdo de Cartagena, que junto a la indicada comisión debía ausentarse a la capital japonesa.

La comunicación del Ministerio de Planificación considera suficiente la participación que tendrán en las negociaciones los señores Felipe Salazar, miembro de la Junta del Acuerdo y el representante chileno Juan Somavía que actualmente preside la Comisión.

Por esta razón se procedió en las oficinas de la Cancillería a la cancelación de la Resolución que disponía el viaje, no obstante haberse recibido una solicitud procedente de Chile, hace más o menos quince días, en sentido de la necesidad del envío de este delegado.

Si bien existe la recomendación hecha a la Comisión del Acuerdo por el miembro de la Junta, Felipe Salazar, en sentido de que se busque en las negociaciones un trato especial para BOLIVIA y el Ecuador, la presencia de un representante nuestro reviste especial importancia.

El país tiene interés en conseguir créditos financieros, así como también asistencia técnica y de equipos para llevar adelante los planes proyectados dentro del acuerdo Subregional.

El Japón además de constituirse en un potencial inversor cuenta al presente con la capacidad técnica que coloca a ese país entre los más industrializados del mundo.

Nuestro país tiene aspiraciones a instalar industrias siderúrgica, automotriz, petroquímica, metalmecánica, electrónica, farmoquímica, etc., de las cuales la petroquímica, por ejemplo, prevé una inversión que alcanza a los 77 millones de dólares.

SEÑOR progrese en su negocio

furgoneta VOLKSWAGEN

VATICANO ELOGIA FILM BOLIVIANO

CIUDAD DEL VATICANO, 29 (AP).- El diario del Vaticano elogió hoy a dos jóvenes directores cinematográficos latinoamericanos - un boliviano y un argentino por sus filmes presentados en reciente reseña cinematográfica celebrada en Pésaro, Italia.

Del director argentino Ricardo Vallejo y de su filme "El Camino hacia la muerte del Viejo Reales", dice "L'Osservatore Romano" que Vallejo hace un experimento sociológico "muy importante... en el que la cámara se ha transformado en un "ojo invisible" capaz de registrar actos y palabras en su desnuda pobreza".

De "La noche de San Juan" (del boliviano Jorge Sanjinés, "L'Osservatore" dice que es "una apasionada crónica de las luchas obreras en una zona minera, crónica en la que se entretejen sin dificultad, episodios de gran autenticidad".

La reseña de Pésaro estuvo dedicada al cine nuevo.

Artistas cruceños solicitan sala de exposiciones

Santa Cruz, 29 (PRESENCIA).- Un grupo de artistas plásticos de esta capital,preocupado "por el abandono en que se encuentran las manifestaciones artísticas en nuestro medio debido a múltiples factores" ha solicitado a la Alcaldía Municipal la habilitación del hall de la Casa de la Cultura, cerrada desde hace casi dos años.

Lorgio Vaca, Tito Kuramatto, Hebert Roma, Marcelo Callaú, Heminio Pedraza, Rubén Román, Atilo Erekozaga y José María Bayno, sugieren al Alcalde Pedro Ribera, la instalación de paneles móviles, con iluminación adecuada a objeto de que se efectué una política de difusión artística y cultural.

Los artistas señalan que se requieren medios apropiados para exhibir trabajos de pintura, grabado, escultura, cerámica, etc. - Siendo Santa Cruz-dicen- una ciudad de más de 100.000 habitantes no cuenta con una galería de arte o salón de exposiciones.

Cuarteto "Melos" actúa hoy

Cuarteto "Melos" se presenta hoy a las 19.00, en el Teatro Municipal.

El Cuarteto alemán de cuerdas "Melos",integrado por jóvenes intérpretes, actúa hoy en el Teatro Municipal, a las 19 horas bajo el auspicio de la Subsecretaría de Cultura y del Instituto Cultural Boliviano Alemán.

El concierto incluye: Cuarteto de Cuerdas No. 16 en Mi Bemol Mayor, KV 428, de Wolfgang Amadeus Mozart; Cuarteto de Cuerdas No. 3, de Bela Bartok y Cuarteto de Cuerdas en Sol Menor Op 10, de Claude Debussy.

El conjunto alemán visitante está integrado por Wilhelm Melcher (primer violín), Gerhard Voss(segundo violín), Hermann Voss (viola) y Peter Buck (violoncello).

Exposición de cerámica

Santa Cruz, 29 (PRESENCIA).- Bajo los auspicios de la Alianza Francesa, la Escuela de Cerámica "Domingo Faustino" está realizando en esta capital una interesante exposición".

Más de 200 piezas del arte más antiguo de la humanidad están siendo exhibidas y corresponden a trabajos realizados bajo la vigilancia de la profesora María Teresa Millán de Valverde, directora de la Escuela de Cerámica.

La exposición se lleva a cabo en el local de la Alianza Francesa.

La profesora María Teresa Millán aparece en el gráfico (cabello blanco) explicando al público algunos aspectos sobre cerámica, durante la inauguración de la exposición.

Arte y Cultura

Festival Mundial de Teatro invita a elencos bolivianos

El noveno Festival Mundial de Teatro, de Nancy, se realizará del 10 al 23 de mayo del próximo año.

Los elencos bolivianos que deseen participar en el mismo deberán presentar su candidatura al citado festival, cuya dirección es ésta:

109 Rue de Metz, 54 Nancy, France.

La candidatura debe ser presentada hasta el 30 de octubre próximo, acompañada de una breve reseña histórica del conjunto, de sus métodos de trabajo, del texto de la obra con la cual participarían del festival y la concepción dramática y montaje del espectáculo.

Velada poética se realizará mañana

La velada poética se realizará mañana, a las 18.30 p.m., en el Teatro Municipal, a cargo de la recitadora María Eugenia Ruiz Hoz de Villa.

El recital tiene el auspicio de la Embajada de España y del Instituto Boliviano de Cultura Hispánica.

El programa incluye composiciones de más de una decena de poetas, entre los que se destacan: Pedro Salinas, Gerardo Diego, Antonio Machado, Manuel Machado, Dámaso Alonso, León Felipe, Miguel Hernández, Juan Ramón Jiménez y Federico García Lorca.

Colaborarán a María Eugenia Ruiz los recitadores: Esther Corruto, María Angélica Kiriguin, Sonia Sapienza y Julio Ruiz.

Durante el recital también actuará el guitarrista Mario Rodríguez Serrano con un breve repertorio que incluye composiciones de Villa Lobos, Bach, Beethoven, Albéniz y Tárrega.

EN COCHABAMBA

Casa de renta se vende, situada en la mejor zona comercial, a una cuadra de la Plaza Calatayud (Cancha) y a tres cuadras de la Plaza Fidel Aranñbar (Mercado Minorista).- Referencias en la misma casa de la Avenida Aroma No. 3626 esquina 25 de Mayo No. 3616.

EN VENTA

Moderna fábrica de peldaños y terrazo con pulidoras y cortadora de marmol.

Ref: Obispo Cárdenas 1415 - 4o. Piso.

SECRETARIAS BILINGÜES

(PLANES 2-4-6-9 meses)

DACTILOGRAFIA Edición de oro TAQUIGRAFIA Super Greg simplificada SHORTHAND Edicion Diamante. Correspondencia, Ortografía y Prácticas de Oficina.

BOLIVIAN INST. Batallón Colorados 36, casi lado Club Japones Dr. H. URQUIZO GUTIERREZ, Director Tel. 23625.

AGENCIA ADUANERA NACIONAL
D. Guzmán Téllez
Santa Cruz

Tiene el agrado de anunciar que atiende despachos vía Brasil y Argentina.

Importaciones Exportaciones

Oficinas: Calle René Moreno No. 82
Teléfono 2-6904 - Casilla 1309.

Bonita casa vendo

Zona Sopocachi bajo.

Consta de dos plantas, 3 dormitorios- living- comedor- office-cocina- garaje- patio y dependencias de empleadas.

La venta incluye además todos los cortinados, muebles de cocina, estufa a kerosene y calefón de agua caliente.

REFERENCIAS AL TELEFONO 27625.

CARTON PRENSADO DURO-PAL

Tenemos a la venta, Cartón Prensado de procedencia Sueca, lisos y con dibujos de grosor. 1/8 y 3/32.

"Duro - Pal" Planchas plásticas en todos los colores. Ventas en Almacenes Litoral S.R.L. Mariscal Santa Cruz 912, Teléfono 27991.

Aviso de Remate

El Dr. Ricardo Viscarra C. Juez Noveno de Partido en lo Civil de la Capital, etc.-

HACE SABER; A la opinión pública en general que por proveído de fojas 26, se ha señalado el remate del camión marca "Henschel" placa No. 25513 de propiedad del ejecutado Ramón Lopez de Jorge el día 8 del presente mes a horas quince; sobre la base de su tasación pericial de Pesos Bolivianos veinte mil (Bs. 20.000) Por tenerse así ordenado dentro del juicio ejecutivo seguido por el Banco de la Nación Argentina, contra Adolfo Sheen Silva y Ramon Lopez de Jorge sobre cobro de Pesos Bolivianos. Los interesados en el presente remate pueden concurrir el día y hora señalados a la tribuna de remates del Palacio de Justicia, y participar en el mismo previo depósito del 5% de ley en la Secretaria del Juzgado donde además se recibirán mayores informaciones.

Es librado en la ciudad de La Paz, a los veintisiete días del mes de Septiembre de mil novecientos setenta y un años.

P.O. del Sr. J. 9o. de P. en lo C. Ante mí:

Isidoro Arismendi Paz
Secretario del Juzgado
9o. de Partido en lo Civil

Movimiento Nacionalista Revolucionario

COMANDO DEPARTAMENTAL DE LA PAZ

INVITACION A MILITANCIA DEL PARTIDO PARA FELICITAR AL JEFE EN EL DIA DE SU ONOMASTICO

El Comando Departamental del M.N.R. de La Paz, invita a toda la militancia del Partido, organizada en comandos zonales, células administrativas, laborales, campesinas, juveniles, femeninas y otras entidades afines, a presentar su saludo y felicitación al Jefe Nacional del M.N.R. c. Dr. Víctor Paz Estenssoro, con motivo de la celebración de su cumpleaños, el próximo sábado 2 de octubre, a partir de horas 8.30 a.m. en la Sede Social del Sindicato de Empleados de la Cervecería Boliviana Nacional, ubicada en la calle Gral. Torrelio esq. Cap. Echeverría (frente a la Estación Central).

La Paz, septiembre de 1971

Firman:

Julio León Rada, JEFE DEL COMANDO DEPARTAMENTAL DEL M.N.R. LA PAZ

Guillermo Vilela Sanjinés SUB-JEFE DEL COMANDO DEPARTAMENTAL DEL M.N.R. LA PAZ.

René Concha y Benigno Durán
SECRETARIOS DE PRENSA Y PROPAGANDA.

Presidencia de la República

Institucionalidad de la Contraloría General de la República

La Presidencia de la República, en relación al funcionamiento de la Contraloría General de la República, declara que de conformidad con el Art. 154 de la Constitución Política del Estado y su Ley Orgánica de 5 de mayo de 1928, constituye la máxima institución fiscalizadora del país, de carácter eminentemente técnico e independiente en el ejercicio de sus atribuciones de todos los Ministerios y de las demás oficinas del Estado.

En este sentido, el Presidente del Gobierno Nacionalista resguardará la institucionalidad y autonomía funcional de la Contraloría General de la República, y confía en que la acción fiscalizadora velará porque impere el orden financiero, la rectitud administrativa y la moralidad funcionaria.

La Paz, 30 de septiembre de 1971.

Fdo. Cnl. DAEM. HUGO BANZER SUAREZ.
Presidente de la República.

AVISO

A los señores:

SOLICITANTE	GARANTE-DIRECCION O REFERENCIA
Moreno, Nelly de	Santa Cruz
Moreno, Gabriel René	Santa Cruz
Montes Bello, Luis Arturo	Av. 20 de Octubre No. 1636
Marín Iteras, Armando	Av. 16 de Julio No. 1490
Mendizábal M., Gladys de	"Obispo Indaburu No. 93"
Manrique Ruiz,Hugo	Av. Siles No. 32
Matienzo, Carlos Eduardo	Av. Armentia No.344
Mendoza Miranda, Antonio	"Sagárnaga No. 139"
Medina Gonzales, Alberto	Villa Armonía calle No. 39
Martinez Suárez, Silvestre	"Zoilo Flores No. 1129"
Medrano Ortiz, Hugo	"Indaburo No. 1366"
Mamani Quispe Manuel	"Cervantes No. 163"
Mamani Choque, Ricardo	Emp. Minera Bolsa Negra
Martínez, Oscar	"Goyzueta No. 134"
Montecinos Jurado, Humberto	"Francisco Pizarro No. 109".
Montenegro Hurtado, Ignacio	Germán Barrancos Ledezma
Murillo, Elisa vda. de	René Murillo
Mederos Parada, Hugo	"Chirveches No. 2080"
Mir Milan, Luis	"Vincenti No. 121"
Montecinos Hurtado, Augusto	"Hermanos Barragán No. 100"
Miranda Ordóñez, Carlos	"Gral. Luis Lara No. 512
Montes Prieto, Mario	Luz de Montes
Mita Quispe, Juan	"Almirante Grau No. 79"
Nogales Ortiz, Mario	"Final Los Andes No. 1399"
Obon Sopena, Antonio	Pje. Juan José Pérez No. 12
Ortiz Valdez, Adhemar	"Guatemala No. 81"
Oriñuela Barrientos, Víctor Hugo	"Colón No. 417"
Olearte Ariñez, José	"Beni No. 109".
Ortiz Parrado, Moisés	Víctor Quispe C.
Ortiz, Luis	"Díaz Romero No. 1560"
Ontiveros, Florentino	Carlos Zúñiga
Oropeza Colorado, Juan	Av. 20 de Octubre No. 2242
Ortiz, Arminda de	José Hurtado
Ponce, Ana Mercado de	"Virrey Toledo No. 22"
Paredes Rodríguez, Mario	"Vicente Ochoa No. 1071"
Peñaranda Zambrana, Enrique	Calle 16 Zona del Magisterio No. 232
Poma Rosas, Vicente	"Landaeta No. 404"
Patiño Laguna, Jorge	"Murillo No. 973, 2do. piso".
Pérez Patón, Santiago	Empresa B.O.A.
Paniagua Domínguez, Víctor	"Inca No. 87".
Peñaranda Maldonado, Abel	"Isaac Tamayo No. 662"
Paco G., Roberto	
Pereira Cabero, Fernando	Raúl Gómez
Pacheco Archondo, Reynaldo	"Nicolas Acosta No. 535"
Poma Quispe, Zacarias	Av. Chacaltaya No. 50.
Palacios Valle, Vicente	"Pisagua No. 674".
Pizarroso Ameller, René	"Casimiro Corrales No. 1045"
Quispe Huanto, Vicente	Av. Arguedas No. 43
Salguero, Walter Hebert	Constructora Industrial Comercial CO.IN.CO.

Se ruega apersonarse a la brevedad posible por nuestro "DEPTO. LEGAL".

OCIC LTDA.

Organización Comercial de Informes y Cobranzas Socabaya 340 2do. piso,Tel. 50426 - La Paz.

La Paz, 29 de septiembre de 1971.

ORDENANZA MUNICIPAL N° 24/71

GRAL. ARMANDO ESCOBAR URIA
H. Alcalde Municipal de La Paz

CONSIDERANDO:

Que la H. Alcaldía Municipal tiene en ejecución diversas é impostergables obras de ornato y vías públicas además de la realización de trabajos preventivos de defensa de riadas y deslizamientos de tierras que se producen en épocas de lluvias como la que se avecina.

CONSIDERANDO:

Que las recaudaciones municipales para la cobertura de los mencionados trabajos han disminuido considerablemente como consecuencia de la contracción económica por la que atraviesa el país.

Que por otra parte, por efecto del Art. 2do. de la Ley de 13 de diciembre de 1967 las obligaciones rezagadas municipales corren el riesgo de la prescripción con el consiguiente perjuicio económico de los intereses comunales, por lo que se hace necesario impulsar sus recaudaciones.

Que de conformidad con las atribuciones contenidas en el Art. 9o. de la Ley Orgánica de Municipalidades de 2 de diciembre de 1942 y de las Normas Procedimentales de Fiscalización y de pago de la Ordenanza Municipal vigente, corresponde a la H. Alcaldía Municipal ejercitar el debido cumplimiento de las obligaciones tributarias comunales mediante las dependencias del Tesoro Municipal, facultándose otorgar en su caso las ventajas y facilidades de pago a los contribuyentes.

Por tanto:

R E S U E L V E:

1o.- Conceder término hasta el 31 de octubre a partir del 27 del presente mes, del año en curso a fin de que las patentes, impuestos y tasas municipales puedan ser cancelados al contado en el Tesoro Municipal con la condonación de intereses y recargos.

2o.- En los beneficios acordados en el artículo precedente quedan comprendidos los contribuyentes en general aún aquellos sujetos a ejecución coactiva por adeudo de tributos municipales.

3o.- Vencido el término señalado, las oficinas de recaudación municipal ejercitarán el cobro coercitivo de los tributos adeudados con intereses y multas establecidos en la Ordenanza de Patentes, Impuestos y tasas Municipales vigente.

Es dado en el Palacio Consistorial de la ciudad de La Paz, a los veinticuatro días del mes de septiembre de mil novecientos setenta y un años.

GRAL. ARMANDO ESCOBAR URIA
ALCALDE MUNICIPAL DE LA PAZ

ES CONFORME:
Dr. JOAQUIN VILLANUEVA LLANO
OFICIAL MAYOR DE LA H. ALCALDIA MUNICIPAL

NATIONAL

¡EXTRAORDINARIO!
AHORA VIENE CON:

$b 600.000
PRIMER PREMIO

$b 60.000
SEGUNDO PREMIO

$b 30.000
TERCER PREMIO

$b 15.000
CUARTO PRIMIO

4539 PREMIOS CON UN TOTAL DE $b 1.355.844.

Espérelo el 9 de Octubre

Claro...! por eso él también está con Loteria Nacional

Entero $b 20
Tercio $b 30

COLOMBIA.- La señorita María del Pilar Botero participará en el concurso "Miss Amistad Internacional", representando al país colombiano.

Sociales

MATRIMONIOS

En el Templo de San Andrés, de la ciudad de Santa Cruz, ha sido bendecido el enlace matrimonial de la señorita Gladys Monroy Berdeja con el señor Roque Osinaga

En la ciudad de Buenos Aires en días pasados, se llevó a cabo el matrimonio de la señorita Mireya Tamayo con el señor Miguel Angel Hurtado.

NACIMIENTOS

El hogar de los esposos Guido Avila y Luz Vargas ha sido alegrado con el nacimiento de su primogénita.

En la Clínica Tarnder ha nacido la primogénita de los esposos Anadidi Lima y José A. Castano Ayala, Primer Secretario de la Embajada del Paraguay.

En Santa Cruz ha nacido el primer hijo de los esposos Tomás Cochrane y Rosa Elena Fajardo.

FALLECIMIENTO

En la ciudad de Cochabamba ha fallecido el señor Alejandro Ríos Reinaga, vinculado a familias de Potosí y La Paz.

Rotarac auspicia concurso Miss Amistad Internacional

Celebrando la semana de la Comprensión Internacional", el Rotarac Club de La Paz ha organizado para el día sábado 2 de octubre la elección de MISS AMISTAD INTERNACIONAL, que se llevará a cabo en los Salones del Club de La Paz.

Para este evento intervendrán diferentes representantes de las misiones diplomáticas acreditadas en nuestro país. Aceptaron su participacion en el concurso las siguientes misiones diplomáticas: Argentina: Marcela Silvia Dickson; Alemania: Grete Hortler; Bolivia María Angélica Kiriguín; Colombia: María del Pilar Botero Reynods; España: Daniela Balcázar; Francia: Lucrecia Urriolagoitia; Italia: Ana María Linale; Japón: Gloria Kiyonari; Paraguay: Norah Landívar; Uruguay: Ana Lucinda Guani; Venezuela: María del Rosario Calzadilla.

Las representantes de las diferentes embajadas se presentarán en trajes típicos de los diferentes países.

Han sido invitadas varias autoridades, directores de prensa, radio y televisión, para que formen parte del jurado que tendrá a cargo elegir entre todas las participantes a la "MISS AMISTAD INTERNACIONAL".

Los fondos que se recauden en esta oportunidad estarán destinados a obras sociales que en beneficio de la comunidad lleva adelante Rotarac Club de La Paz.

EXPOSICION DE MODA MASCULINA

BONN, Septiembre (IPS).- Ha concluido en Colonia la décimo séptima muestra de la alta moda masculina. La característica de la exposición ha sido el elevado número de modistos extranjeros que participaron en la misma. Importantes firmas de Francia, Inglaterra, países escandinvos e Italia. En total concurrieron 751 expositores que oficialmente representaron a 24 países. Italia envió a 55 modistos y a 12 casas de ventas de alta moda. Las prendas italianas abarcaron desde pantalones de baños hasta trajes de noche. Algunas de las casas italianas participaron sin los subsidios del instituto de comercio exterior. La novedad de la muestra la dio la asistencia del Club de la Corbata, entidad que agremia a las 12 empresas más importantes del sector, y que han elevado la fama de la costura en el exterior.

Según los expertos la realización de los juegos olímpicos en Munich, previstos para 1972, habría marcado las tendencias de la moda que se volcó por los diseños deportivos. En lo que hace a la elegancia nocturna, los principales modistos han vuelto a insistir en los cortes clásicos acompañados de colores vivos. Las telas elegidas por los modistos han sido las de textura rústica, tanto para invierno como para medio tiempo.

Misas

Elevad una oración por la que en vida fue,

† Doña SUSANA SEJAS vda. de MENDEZ
Q.E.P.D.

Alberto, Cinthya, José Alcibiades, Raquel, Heberto, Raúl, Luis y Germán Méndez Sejas, hijos; Dr. Damián Irusta T., María Luisa Pereira de Méndez, Elena Valicenti vda. de Méndez, Donaciano Villalvazo, Carmen Cabrera de Méndez, Laura de Méndez, Emma de Méndez y Martha Valenzuela de Méndez, hijos políticos; los nietos y demás familia, invitan a sus amistades y personas piadosas, se dignen concurrir a la misa que en sufragio de su alma y recordando el mes de su sensible fallecimiento se mandará oficiar en la Parroquia de San Pedro el día de mañana viernes, a horas 11 y 30 a.m.

El duelo se recibe por tarjeta.

Elevad una oración por el alma del que en vida fue abnegado esposo y ejemplar padre,

† Ben. don JULIO RADA MACUAGA
Q.E.P.D.

Trinidad Pacheco vda. de Rada, esposa; Paulina, Juan, Edgar, Félix y Carmen Rada, hijos; Lourdes Tarifa, Norma Alvarez, Irma -- Paez y Guillermo Uría, hijos políticos; Marcelina R.V. de Sanjinez y Ponciana R. de Maldonado (ausentes), hermanas; Moisés Maldonado (ausente), hermano político; Vicenta Arispe V. de Pacheco, - madre política; los sobrinos, nietos y demás familia ruegan a sus amigos, Sociedad Obreros "El Porvenir", Dirección General de la Renta, Dirección de Catastro, Federación de Beneméritos de la Patria, A.M.I.G., socios del Club The Strongest, residentes saratenos y demás instituciones a las que perteneció, se dignen asistir a la misa de requiem que recordando su aniversario natal y el mes de su llorado fallecimiento, se mandará a oficiar mañana viernes 1° de octubre, a horas 10 a.m., en la Basílica Metropolitana de Nuestra Señora de La Paz.

Favor que comprometerá la eterna gratitud de la familia doliente.

El duelo se despide en la puerta del templo.

La Paz, septiembre de 1971

El personal de la "Distribuidora Universal de Películas Ltda.", invita a los familiares, amigos e instituciones a las que perteneció el que en vida fue ejemplar y querido padre y amigo:

† Don BERNARDO BERKOWITZ F.
(Q.E.P.D.)

se dignen asistir a la misa que recordando los seis meses de su sentido fallecimiento, se mandará oficiar en el Templo de la Recoleta el día de hoy jueves a horas 12,00 a.m.

No circulan invitaciones especiales.

La Paz, 30 de septiembre de 1971

La familia de la que en vida fue

† Srta. NENA JIMENEZ MOSTAJO
(Q.D.D.G.)

invita a la misa que recordando el primer mes de su sensible fallecimiento mandará oficiar en la Basílica Menor de San Francisco, el día de hoy jueves 30 del mes en curso, a horas 19 (7 de la tarde).

La Paz, septiembre de 1971

EL CONSERVATORIO NACIONAL DE MUSICA invita a los familiares y amigos del que en vida fue; Ex-Director y Profesor de la Institución:

† Don HUMBERTO VISCARRA MONJE
(Q.E.P.D.)

asistir a la misa de Requiem que se mandará oficiar recordando el mes de su sensible fallecimiento, en el Templo de María Auxiliadora, el día viernes 1° de octubre del año en curso a horas 18 y 15

No circulan invitaciones especiales.

La Paz, septiembre de 1971.

EDICTO

.El Dr. Hugo Michel R., Juez Tercero de Partido en lo civil de la Capital, etc.

.HACE SABER: Que dentro del juicio coactivo seguido por el - BANCO CENTRAL DE BOLIVIA contra TALLERES GRAFICOS BOLIVIANOS de ALFREDO ALEXANDER JORDAN, sobre cobro de pesos ($b. 439.415.-), se ha dispuesto lo que a continuación se transcribe: -- MEMORIAL DE DEMANDA DE FOJAS CATORCE. -- Señor Juez de Partido en lo Civil. - - Inicia demanda coactiva - Otrosí.- OSWALDO LUNA BEDOYA, por el BANCO CENTRAL DE BOLIVIA, en mérito al poder bastante que acompaño y que acredita mi personería en éste a Ud. con el debido respeto me presento y digo: En base de la Escritura Pública No. 149/69, otorgada ante el Notario de Fe Pública Marcelo Calderón Saravia, inicio la presente acción coactiva contra TALLERES GRAFICOS BOLIVIANOS DE ALFREDO ALEXANDER JORDAN, cobrándole la suma de CUATROCIENTOS - TREINTA Y NUEVE MIL CUATROCIENTOS QUINCE 00/100 PESOS BOLIVIANOS ($b. 439.415.-), -- Por consiguiente de conformidad a los Arts. 183 y siguientes de la Ley General de Bancos, concordante con el Art. 71 de la Ley de 20 de diciembre de 1945, solicito a Ud. se sirva señalar día y hora para el remate de los bienes inmuebles otorgados en garantía hipotecaria situados en la Avenida 6 de Agosto número 2845; y el segundo en la zona de La Florida, calle s/n. próximo al Club Tenis La Paz, y la Prendaria de las Instalaciones y maquinarias de los Establecimientos de "Ultima Hora" y Talleres Gráficos Bolivianos", además de un equipo Offset, cuyo inventario cursa en la Escritura de Obligación sobre la base de la liquidación adjunta, que asciende a la suma de $b. 439.415, previas las formalidades de ley. Sin perjuicio, se trabe embargo de los bienes propios del demandado hasta el monto total de lo adeudado.-- Otrosí.- Siendo de conocimiento público que el Sr. Alfredo Alexander Jordán ha fallecido, solicito a su autoridad se notifique con la demanda y auto de solvendo a todos los herederos legales del mencionado deudor mediante edicto publicado en la prensa local de conformidad al Art. 141 del Procedimiento Civil.--- Otrosí.-2.- Pido se oficie a todos los Bancos de la localidad a objeto de que retengan los fondos que tuviera depositados el demandado por - cualquier concepto, y remitan en el día al Juzgado. - - - Otrosí 3. Se practique anotación preventiva en la Oficina del Registro de Derechos Reales, debiendo recaer el gravemen, sobre todos los bienes de propiedad de Alfredo Alexander Jordán y de sus herederos legales, con la entrega del testimonio de Ley, que contenga los recaudos necesarios. - - - Otrosí . 4. Igualmente se practique anotación preventiva en la Dirección General de Tránsito (Sec. Registro de Vehículos), gravamen que debe recaer sobre todos los vehículos del ejecutado o de sus herederos. --- Otrosí 5. Se practique el embargo de los derechos y acciones del Teléfono No. 22010, perteneciente al ejecutado, dirigiendo oficio al Sr. Gerente de T.A.S.A., adjutándose el correspondiente mandamiento.--- Otrosí 6. Domicilio, la Sección Legal del Banco Central de Bolivia, Departamento Bancario.- Será Justicia, etc. La Paz, 22 de junio de 1970. Firma.-- Elizabeth de Salinas, abogado.-- Firma -- Waldo Luna Bedoya. -- Pdr. -- AUTO DE SOLVENDO QUE LE SIGUE A FOJAS QUINCE.--- Sello del Juzgado 3o. de Partido en lo Civil --- A 22 de julio de 1970. -- Vistos: La competencia del Juzgado y la fuerza ejecutiva de la escritura pública de fs, 1ra. la liquidez y exigibilidad de la obligación, con la protesta que se hace de abonar justos y legítimos pagos, cítese a los personeros legales de TALLERES GRAFICOS BOLIVIANOS que en el término de tercero día, dé y pague al Banco Central de Bolivia la suma de $b. 439.415 , más intereses convenidos con apercibimiento de costas, sin perjuicio trábese embargo de sus bienes en especial del inmueble situado en la Avenida 6 de agosto No. 2845, del inmueble sito en la zona de La Florida, calle s.n. próximo al Club de Tennis de La Paz, las instalaciones y maquinarias de los establecimientos de "Ultima Hora" y Talleres Gráficos Bolivianos, debiendo al efecto librarse el correspondiente - mandamiento de embargo, de conformidad con lo provisto por los Arts. 185 y siguientes de la Ley General de Bancos concordante con el 71 de la Ley de 20 de diciembre de 1945, se señala para el verificativo del remate de los inmuebles ubicados en la Av. 6 de Agosto No. 2845 y otro en la zona de La Florida próximo al Club de Tenis La Paz, así como las maquinarias e instalaciones de la empresa "Ultima Hora y Talleres Gráficos Bolivianos, además del equipo de Offset a que se hace referencia en la cláusula 4ta. del contrato de fs, 1ra, y el inventario también inserto en dicho documento, sobre la base de $b. 439.415.- valor de la liquidación de fs. 11, para el día 28 de agosto a horas 16, previas las formalidades de Ley. -- Al Otrosí. -- Con carácter previo representen el Escribano de Diligencias y la Policía Judicial. --- Al Otrosí. 2. Ofíciese a los Bancos de la localidad a objeto de que retengan los fondos y valores que tuvieran los ejecutados con los diferentes Bancos de la localidad al efecto notifíquese a los personeros legales de las instituciones bancarios mediante edicto. Al Otrosí 3. Se ordena la anotación preventiva de la demanda y el presente auto en la Oficina de Registro de Derechos Reales al efecto notifíquese al Sr. Registrador con más la entrega de los testimonios respectivos. -- Al Otrosí. 4o. Se ordena la anotación preventiva de la demanda y el presente auto en la Oficina del Registro de Vehículos del Servicio de Tránsito, a el efecto notifíquese al Sr. Director de Tránsito, mediante oficio.--- Al Otrosí.-- 5o. Se ordena el embargo de la acción telefónica No. 22010, de propiedad del ejecutado encomendándose al Sr. Gerente de Teléfonos Automáticos S.A., debiendo al efecto notificarse a dicho personero mediante oficio, anexo el respectivo mandamiento.--- Al Otrosí. 5o. Por señalado el domicilio. -- En mérito al poder adjunto téngase por apersonado al presentante con quien se entenderán las ulteriores diligencias.--- Firma. -- Hugo Michel. -- Juez del Juzgado 3o. de Partido en lo Civil. -- Firma. -- Gonzalo Pérez A., Secretario del Juzgado 3o. de Partido en lo Civil. -- MEMORIAL DE FOJAS DIECINUEVE. -- Señor Juez 3o. de Partido en lo Civil.-- Se apersona. -- Otrosí. -- Pide notificación por edictos. -- LEONARDO LIZON A., Pdr. por el BANCO CENTRAL DE BOLIVIA, dentro del juicio coactivo seguido contra TALLERES GRAFICOS BOLIVIANOS DE ALFREDO ALEXANDER JORDAN, sobre cobro de pesos, a Ud. respetuosamente digo: -- En mérito al poder notarial bastante que acompaño, solicito a su autoridad, se sirva reconocer mi personería y hacerme conocer ulteriores diligencias del juicio. -- Otrosí. -- De acuerdo a las representaciones del Sr. Escribano de Diligencias del Juzgado y la Policía Judicial, pido a Ud. se sirva ordenar se notifique a los Herederos del fallecido Sr. Alfredo Alexander Jordán, mediante edictos publicados en la prensa local, de conformidad a lo dispuesto por el Art. 141 del Pdto. Civil, y sea con las formalidades de Ley. -- Será Justicia, etc. -- La Paz, 9 de septiembre de 1971. -- Firma. Miguel Rodríguez O. -- abogado. Firma, Leonardo Lizón. -- DECRETO QUE LE SIGUE. -- Sello del Juzgado. -- A 11 de septiembre de 1971. -- En mérito al poder especial bastante que se acompaña, téngaselo, por apersonado al presentante Leonardo Lizón, debiendo entenderse con él las ulteriores diligencias del juicio. --- Al Otrosí. -- A mérito de la representación del Sr. Escribano de Diligencias y de la representación de la Policía Judicial notifíquese a los herederos de Alfredo Alexander Jordán, mediante edictos publicados en la prensa local de conformidad al Art. 141 del Pdto. Civil, sea con la demanda y auto de solvendo.-- Firma,. -- Hugo Michel R. -- Juez del Juzgado 3o. de Partido en lo Civil. -- Firma. -- Ana Gutiérrez Castro. -- Secretaria del Juzgado 3o. de Partido en lo Civil. -- Es librado en la ciudad de La Paz, a los quince días del mes de septiembre de mil novecientos setenta y un años.

P.O. del Sr. J. 3o. de P. en lo C. Fdo. Ana Gutiérrez Castro, Secretaria del Juzgado 3ro. de Partido en lo Civl.

Fallecimientos

En la paz del Señor y confortada con los auxilios de la Santa Religión Católica, ha dejado de existir la que en vida fue abnegada madre y ejemplar esposa,

† Doña LILIAN RUIZ de ARRIETA
(Q.E.P.D.)

José Luis Arrieta C., esposo; Patricia, Jackeline y Rodrigo, hijos; Josefina vda. de Ruiz, madre; Elizabeth R. de Crespo, hermana (ausente), Blanca vda. de Arrieta, madre política; Frida de Castro y Nataniel Castro, hermanos políticos; Lusy, Rosario, José Luis de Pabón y Luis Ruiz, tíos; primos, sobrinos y demás familia (amigos -- personales), se dignen asistir a la traslación de los restos de la -- extinta al Cementerio General hoy 30 del pte., a horas 16.30.

El cortejo fúnebre partirá de la Av. Arce N° 2847.

Será favor que comprometerá la gratitud de la familia doliente.

Servicios Casa Aliaga.Figueroa Telf. 25676

En la Paz del Señor y confortada con los auxilios de la Santa Religión Católica ha dejado de existir la que en vida fue abnegada madre y ejemplar esposa:

† Doña LILIAN RUIZ DE ARRIETA
(Q.E.P.D.)

José Luis Arrieta C., esposo; Patricia, Jackeline y Rodrigo, hijos; Josefina v. de Ruíz, madre; Elizabeth R. de Crespo hermana (ausente), Blanca v. de Arrieta madre política, Frida de Castro y Nataniel Castro hermanos políticos, Lucy, Rosario, José Luis de Pabón y José Luis Ruíz tíos, primos, sobrinos y demás familia (amigos personales), se dignen asistir a la traslación de los restos de la extinta al Cementerio General el día 30 del pte. a hrs. 16.30

El cortejo fúnebre partirá de la Av. Arce N° 2847.

Será favor que comprometerá la gratitud de la familia doliente.

A los cuatro vientos

LA CLAVE DEL EXITO

Un famoso abogado transmite sus experiencias a su hijo, que acababa de licenciarse en leyes:

- Si los hechos están a tu favor, martillea siempre al jurado. Si es la ley la que está a tu lado, martillea al juez.

- Suponte - dice el hijo - que ni los hechos ni la ley me favorecen ¿Qué hago?

- Entonces - replica el padre-, martillea la mesa...

CUMPLIMIENTO

El turista está sentado al lado de un pastor en la montaña, y observando que las ovejas descansan en el lugar más frío, le dice:

- Si yo fuese carnero, descansaría, en la parte opuesta de la colina.

El pastor, después de reflexionar unos instantes, contesta:

- ¡Si usted fuese un carnero, sería más inteligente, sin duda!

ASOMBRO

- Papá, ¿dónde naciste tú?
- En Nueva York
- ¿Y mamá?
- En San Francisco
- ¿Y yo dónde nací?
- En Miami
- ¡Oh! ¡Es asombroso cómo nos hemos reunidos los tres!

NUEVA VIDA

- Busco aventuras, excitación, hermosas mujeres - dice el joven a su padre mientras se prepara para abandonar el hogar.- ¡No trates de detenerme!

- ¿Quién busca detenerte? - grita el padre. - ¡Yo voy contigo!

POR ENCIMA Y POR DEBAJO

Un señor busca mujer en una agencia matrimonial.

- Usted es un hombre bien parecido pero no tiene un peso -dice la directora después de haberle escuchado.- He aquí la mujer hecha para usted; tiene quinientos mil pesos de dote.

- ¡Ah! - exclama el señor - ¿Podría ver la fotografía?

- Eso no.- dice tajante la directora.- ¡Por encima de cien mil pesos nunca dejamos ver la foto!

NO ES LO MISMO

En el lugar de vacaciones un veraneante ejercita sus fuerzas, partiendo leña.

- ¡Qué fuerte es usted! - exclama admirada una señorita.

- Le explicaré por qué - dice el hombre: como mucha carne y soy fuerte como un buey. ¡Es lógico!

- No lo creo - replica la admiradora.- Yo como mucho pescado y no sé nadar.

La Puerta del Sol
LE OFRECE
CALIDAD Y ECONOMIA
SOLICITE NUESTROS
MEDIOS PLATOS
a MEDIO PRECIO
PARA UD. Y...
SU MEDIA NARANJA
AV. 6 DE AGOSTO ...

Aumenta sus defensas orgánicas!!
vimin inti
Cada sobre contiene 1 g. de Vitamina C.

Tienda en venta

En el edificio Indiana entre 6 de Agosto y A. Aspiazu.

Superficie 98 m2. con depósito y baño privado.

El edificio cuenta con 49 departamentos

Ref. SOCONAL 53242 - 22186.

Estudiantes de 12 a 15 años
(Plan de 3 Meses)
Inglés - Caligrafía - Dactilografía
Cursos Especiales para Juniors.
BOLIVIAN INST. Bat. Colorados 36, final Prado.
Dr. H. URQUIZO GUTIERREZ, Director T. 23625

H. Municipalidad de La Paz

COMUNICADO

La H. Municipalidad de La Paz comunica a la opinión pública que de conformidad con lo dispuesto por el Art. 12 de los Estatutos de la Federación de Juntas Vecinales aprobado por Resolución Suprema No. 28967 del 29 de mayo de 1948.

Ha dispuesto reconocer al actual directorio de FEJUVE encabezado por el señor Silverio Marquez, por el período de un año desde la fecha de su elección tal como lo prescribe el Art. 12 ya señalado, siendo potestad de dicho directorio el convocar a elecciones democráticas al vencimiento de su mandato legal.

La Paz, 30 de septiembre de 1971

DIRECCION DE RELACIONES PUBLICAS

PERMANENTE

A los señores:

DEUDOR			GARANTE		
Luis Guereca Mosco	C.I.	243883	Irma V. de Salas	C.I.	323020
Marcelo Vargas Rada	"	199775	Milton Arias Rodríguez	"	01821
Teodoro Bustillos	"	174593			
Maria Teresa Bavcar	"	65354	Alfredo de Gostony	"	170837
Elena Eguino Camacho	"	112462	Alfredo Viderique Monje	"	163234

Se les insinúa pasar por Telectro, calle Potosí No. 1087 a cancelar sus cuentas pendientes sin perjuicio de seguirles la correspondiente acción judicial.

La Paz, 29 de septiembre de 1971.

TELECTRO

Caja Nacional de Seguridad Social

AVISO

AL COMERCIO Y A LA INDUSTRIA

La C.N.S.S. pone en conocimiento del Comercio y la Industria que personas inescrupulosas han falsificado documentos de la Institución referentes a adquisiciones de mercaderías, especialmente con cargo a aportes, cuyos hechos delictivos están siendo investigados por las autoridades competentes.

Consecuentemente a fin de evitar situaciones similares se hace saber a los proveedores que los productos adquiridos por la Entidad Aseguradora, imprescindiblemente deben ser entregados en los Almacenes de la Caja Nacional de Seguridad Social, ubicados en la zona de Entre Rios.

La Paz, 29 de Septiembre de 1971.

RELACIONES PUBLICAS.

SEÑOR comerciante su furgoneta
VOLKSWAGEN

Libros-Revistas

GISBERT & CIA S.A.

Ofrece por mayor y menor, el finísimo:

PAPEL HIGIENICO WAL - DORF en rollos de 650 hojas.

PRECIOS ESPECIALES. Haga su pedido a: Comercio 1270-80. Casilla 195 - La Paz.

Vehículos

AUTO V.W.

1500 - 1967 Ocasión Panamá No 1163. (29-30/18660)

EN VENTA

Automóvil equipado, modelo 67, seis cilindros, especial para taxi, excelente estado, poco recorrido. Ref: Víctor Eduardo 2245. (29-6/18354)

JEEP WILLYS 1966

Vendo o permuto, reconozco diferencia Panamá No 1163. (29-30/18660)

VENDO

Auto Volkswagen 65, precio de ocasión, teléfono 27576 - 26360 (29-30/18259)

VENDO MICROBUS

Volkswagen, flamante, motor 1600 cc., teléfono 25860, horas de oficina. (30-1/18682)

VENDO CAMION

Inter R. 190 modelo 1956, 7 toneladas, Ref: Sagárnaga 339. (29-30/18578)

VENDO

Camioneta GMC 60 Jeep Willys teléfono 28084. (29-30/18657)

VENDO CAMION

International R-194, conservado standard Ref: Flota Universo, teléfono 42831. (29-3/18658)

VENDO

Volkswagen modelo 1970, motor 1500 cc. teléfono 25704, horas oficina. (29-1/18569)

VENDO

2 taxis Peugeot modelos 63 y 65, Ref: teléfono 54703. (29-1/18596)

VENDO

Colectivo Chevrolet, Línea San Cristóbal recién reparado, teléfono 56250. (29-30/18597)

VENDO

Automóvil Volkswagen teléfono 27884. (29-4/18655)

Teléfonos

TELEFONO COMERCIAL VENDO

Ref. teléfono 50145 (horas 17-18). (30-1/18676)

Profesores-Academias

INGLES PARA NIÑOS

Dama de habla inglesa, experta en educación de niños, ofrece clases particulares, teléfono 41626. (30-1/18669)

Departamentos-Habitaciones

CARVAJAL

Yanacocha 448.- Tel. 54862.- Una habitación alquiler Almirante Grau 250.- Una habitación Chacaltaya anticrético 5.000.- Una habitación Landaeta anticrético 6.000.

CARVAJAL

Yanacocha 448.- Tel. 54862- Dos habitaciones cocina Av. Illimani anticrético 10.000 vacía.- Una habitación anticrético Menendez Pelayo 6.000.

CARVAJAL

Yanacocha 448.- Tres habitaciones calle Alcoreza anticrético 10.000 cocina dependencias, vacía.

CARVAJAL

Yanacocha 448.- Cinco habitaciones Tejada Sorzano anticrético 26.000.- otras departamento misma casa 25.000 vacía.

CARVAJAL

Yanacocha 448.- Tel. 54862.- Una habitación Av. Kennedy anticrético 5.000.- Una habitación y tienda Villa Copacabana anticrético 3.500.

CARVAJAL

Yanacocha 448.- Tel. 54862.- Tienda, trastienda calle Illampu lugar comercial, alquiler entrega inmediata ocasión.

CARVAJAL

Yanacocha 448.- Tel. 54862.- Casa, departamentos, habitaciones, tiendas, oficina, necesita, alquiler anticrético, no cobro comisión propietarios.

Avisos Económicos

ALQUILO PIEZAS

Céntricas, exclusivamente para depósitos Ref: teléfono 27566 (29-30/18662)

SE ALQUILA

Pieza amueblada, a señoritas oficinistas, Ref. teléfono 52433. (30-1/18667)

CARVAJAL

Yanacocha 448.- Departamento contrato mixto Villa Fátima dos habitaciones alquiler Villa Fátima 400.- Una habitación calle Tarija vacía 4.000.

CARVAJAL

Yanacocha 448.- Departamento Av. Simón Bolívar cerca Estadio dos dormitorios, dependencias, hall, vacía 40.000.

CARVAJAL

Yanacocha 448.- Departamento anticrético Av. La Bandera - 45.000 vacía.- Departamento alquiler Sopocachi, cerca Plaza España 800.-

CARVAJAL

Yanacocha 448.- Tel. 54862.- Departamento calle Bueno anticrético, dos dormitorios, dependencias, vacía 40.000.

CARVAJAL

Yanacocha 448.- Tel. 54862.- Departamento anticrético Nicolás Acosta prolongación tres dormitorios, dependencias, patio independiente vacía 50.000.

CARVAJAL

Yanacocha 448- Tel. 54862.- Departamento anticrético cerca Estación Peruvian, cuatro dormitorios, living,comedor, dependencias, terraza, teléfono, contrato mixto o anticrético 60.000.

DOY PIEZA

Amueblada a dos señoritas o matrimonio solo, teléfono 24033 (30-2/18671)

MATRIMONIO BUSCA

1-2 habitaciones en alquiler, Calacoto u Obrajes, teléfono 53965 (30-4/18685)

ALQUILO

Amueblada, se transfiere, próxima Tribunales, teléfono 27969. (30-2/18689)

ALQUILO

A persona sola, habitación con derecho a baño y teléfono Ref: teléfono 24602. (29-30/18553)

SE ALQUILA

Local amplio para tienda, con depósito, zona comercial, dirigirse casilla 4969 (29-4/18584)

ALQUILO

Pieza con baño privado derecho a teléfono, Jacinto Benavente No. 2143. (30-6/18666)

ALQUILO DEPARTAMENTO MIRAFLORES

Juan de Vargas dos dormitorios y dependencias $b. 1.300 mensuales. Ref: Comercial - "La Paz" Ed. Cine París (29-1/18568)

ANTICRETICO

Ofrezco lindo departamento, cerca colegio Alemán, buen ambiente, comedor, living, dos dormitorios, dependencias - (60.000 $b.) datos teléfono No. 55503 mañanas. (29-4/18570)

EN COCHABAMBA

Ofrezco canje temporalmente departamento zona Cala Cala por otro en ésta preferentemente Sopocachi, Obrajes, Ref: Pedro Kramer 954. (29-3/18424)

EN VENTA

Departamento propiedad horizontal, Ref: teléfono No. 27288 (29-5/18579)

ALQUILO PIEZA

Independiente, baño agua caliente, Av. Arce 2880. (29-4/18577)

DEPARTAMENTO

Amplio con 3 dormitorios y demás dependencias, teléfono en alquiler o contrato Miraflores Avenida Argentina 2046, teléfono 27169. (27-1/18517)

ALQUILO

Departamento cuatro dormitorios, edificio Potosí esquina Loayza. Referencias teléfono 53404. (27-4/18430)

ALOJAMIENTO 15 DE ABRIL

Por sólo $b. 10.- habitaciones individuales a delegaciones, precios convencionales, Av. Armentia 517, teléfono 23342, frente al Seminario La Paz. (24-10/16515)

ANTICRETICO

Una pieza, cocina y baño, Harrison 1904, Miraflores, tardes. (25-30/18397)

ALQUILO

Departamento amplio dos dormitorios, Iturralde 1137, Miraflores (28-1/18437)

DOY DEPARTAMENTO

Pequeño en contrato mixto 30.000 y 500, teléfono 51263. (28-30/18444)

DEPARTAMENTO

Living, comedor, un dormitorio y dependencias, ofrezco, contrato mixto o anticrético, Ref.: Guerrilleros Lanza 879, teléfono 20133 (28-2/18587)

ALQUILO

Piezas céntricas para depósitos y oficinas, Ref: teléfono 41964 (28-30/18563)

Casas

CASA EN VENTA

Con bar pensión, parada de colectivos No. 4 final zona La Cuadras, No. 1990, Cochabamba. (30-2/40102)

OBRAJES

Gran oportunidad vendo casa a estrenar con pileta de natación, cuatro dormitorios, interesado hace oferta México 1744. (30-2/18552)

CASA EN VENTA

En la calle Guerrilleros Lanza No. 1267, cerca Avenida Chile, Ref. teléfono 27674 y 20290. (30-14/18668)

CARVAJAL

Yanacocha 448.- Vende casa Av. Iturralde buen hugo reconoce anticréticos y deuda bancaria, vacía. Lote mismo lugar.

VENDO CASA

Tres plantas, Cancha Tejar, Tokio. Ingavi 748. (28-3/18442)

GRAN OPORTUNIDAD

Se vende casa por motivo de viaje, Saavedra 2250/. (28-2/18556).

CARVAJAL

Yanacocha 448.- Vende casas, chalet Calacoto departamento confortable, jardín, garaje, buen lugar. Casa Alto La Paz, cerca surtidor, 55.000.

CARVAJAL

Yanacocha 448.- Vende casas, Tacagua habitaciones, jardín, garaje, dos frentes 80.000.- Casa, Héroes del Acre dos departamentos 160.000.

CARVAJAL

Yanacocha 448.- Vende casas Otero de Vega cinco departamentos dos frentes 350.000. Casa La Bandera- Cruz-dos pisos buen lugar.

CARVAJAL

Yanacocha 448.- Vende casas, estrada lado Estadio, departamento completo. Otras dos casas mismo lugar. Casa cerca parque Líbano, 160.000.

CARVAJAL

Yanacocha 448.- Vende casas, Bolívar tres departamentos - 1.516 m2. divisible. Casa Villa San Antonio 75.000. Casa Chacaltaya, dos pisos 120.000.

CARVAJAL

Yanacocha 448.- Vende casas, Linares, dos pisos, departamentos, tiendas 160.000. Casa Villa Victoria 40.000.- facilidades. Otra casa 80.000.

CARVAJAL

Yanacocha 448.- Vende casas, Sopocachi, Olguín, dos departamentos, dos garsoniers. Casa 3 de Mayo, habitaciones, vacía. Casa, Chacaltaya 48.000.

CARVAJAL

Yanacocha 448.- Vende casas, Irpavi, departamento, tienda, galpones, árboles frutales. Casa Segurola 60.000.- Casa Munaypata 25.000.

CARVAJAL

Yanacocha 448- Vende casas Venancio Burgoa, tres departamentos, dos tiendas horno. Casa Obrajes alto, departamento 70.000, facilidades 20 años plazo.

CARVAJAL

Yanacocha 448.- Vendo casita calle 3 de Mayo vacía 50.000, facilidades pago, ganga casita Munaypata vacía 27.000 ocasión.

CARVAJAL

Yanacocha 448.- Vende casas, Echeverría cinco departamentos horno, jardín, apropiada sede, industria. Casa Villa Armonía Av. Costanera vacía.

CARVAJAL

Yanacocha 448.- Vende casas, Illampu, tres pisos, lugar comercial. Casa San Pedro.- Ayllón 80.000.- Casa Buenos Aires, dos pisos 50.

CARVAJAL

Yanacocha 448.- Vende casas, Mariscal departamento completo 180.000. Casa Villa Copacabana, departamento 60.000, vacía. Casa Tembladerani, 40.000.

CARVAJAL

Yanacocha 448.- Vende casas, Murillo cuatro almacenes, seis departamentos; divisible Casa 4 de Mayo, 20.000.- Casa Alto La Paz, Villa Dolores.

CARVAJAL

Yanacocha 448.- Vende casas, Villa Fátima 8 tiendas, habitaciones, horno, dos pisos, buen lugar. Casa Diego Peralta, dos departamentos 180.000.

OBRAJES

Gran oportunidad vendo casa con pileta de natación, cuatro dormitorios, interesado hace oferta, México 1744. (29-2/18552)

CARVAJAL

Yanacocha 448.- Vende casas Irpavi departamento completo 140.000 vacía. Casa Villa Copacabana, departamento, jardín 120.000.

VENDO CASA

Dos pisos, superficie 500 metros, sobre Avenida General Ballivian No. 777, altura Parque Cota Cota. (25-1/18388)

VENDO CASAS

Facilidades, reconozco anticréticos, Ref: Vicente Ochoa No. 795, Sr. Troche 3er. piso. (29-30/18600)

CARVAJAL

Yanacocha 448- Tel. 54862.- Vende casas, Sajama dos departamentos amplios, por estrenar. Casa, caballero cerca parque Uyuni dos departamentos o propiedad horizontal.

VENDO CASA

210 metros, 6 habitaciones tienda, dependencias, Villa Copacabana, $b. 55.000.- Ref: Busf 955 lado tenis. (28-1/18435)

VENDO UNA CASITA

Encima de la cancha Olímpic calle Juan Aguirre No. 1642, o cambio con taxi. (29-3/18583)

Gran oportunidad

$b. 400.000.-

Se vende construcción antigua con amplio terreno apropiado para vivienda, industria, depósito, colegio, garaje, etc. Zona comercial en calle Boquerón.

Ref. de 11 a 13 hs. en Riobamba 222.

VENDO BONITA CASA DE CAMPO

Zona Ovejuyo frente a Instituto Bacteriológico sobre 700 m2., Ref: Comercial "La Paz" Ed. Cine París. (29-1/18568)

Propiedades-Terrenos

VENDO TERRENO

Final Beni zona Challapampa, Ref. Constitución 113, teléfono 23273. (30-4/18675)

VENDO TERRENO

En inmejorable ubicación (Sánchez Lima esquina Aspiazu). Ref. Socabaya 209.(30-2/18690)

VENDO LOTE

600 metros en Cota Cota, Ref. teléfono 24926-26410. (27-6/18378)

VENDO

Lote de 300 m2. Alto, precio de ocasión, Ref. Edificio Asbún (nuevo) 1o. piso Of. 103, teléfono 42221. (29-30/18581)

Préstamos-Dinero

CARVAJAL

Yanacocha 448.- Tel. 54862.- Presta dinero sobre primera hipoteca, 10.000.- 15.000.- - - 20.000.- 30.000.- 40.000.- 50.000 Asimismo necesito distintas sumas, sobre títulos saneados.

PRESTO

5.000 pesos bolivianos, Ref. teléfono 52433. (30-1/18667)

PRESTO DINERO

Hipotecarios, joyas, Ingavi 748 (28-3/18442)

COBROS DE DINERO

Tramito en tiempo récord, atención personal, Ref: Bufete Santivañez, Yanacocha 448, primer piso, Of. 17 (28-IX a 4-XI 18439).

Muebles

VENDO

Juegos de living, varios modelos, precios económicos, recibimos obras, Tumusla 492, - frente a la Notaría interior. (29-3/18583)

VENDO

Comedor, refrigerador General Electric, cocina Westinhouse sillas, roperos, cocina kerosene, mueble cocina, perra Pastor Alemán de año y dos meses calle Bolívar 930. (28-30/18565)

OCASION VENDO

Comedores, dormitorio de fino acabado, calle Castro 1541. (29-30/18656)

VENDO A PLAZOS

Dormitorio, comedor, living, Sucre 1423, Juan de la Riva 1487 teléfono 26362. (28-30/17935)

VENDO CAMA

Dos plazas con veladores adosados, enchapado, Ref. Tel. 22211 (28-1/18361)

VENDO

Estantería, bar mesas, vitrina, sillones giratorios, living, comedor, Av. Kennedy 478. (28-1/18403)

Empleados

JOVENES

Se necesita para venta de aromatizadores Ref: calle Santa Cruz No. 137. (29-1/18561)

NECESITAMOS

Sirvienta, vendedora Sanwichs en vitrina móvil (carrito). Dirección: Plaza Estadio esquina Bolívar, señora Elvira. (30-4/18677)

NECESITO COCINERA (O)

Para Bar Pensión Ref: Av. Armentia esquina Alto de la Alianza 690. (29-30/18447)

Técnicos

PLOMERIA

Instalaciones, reparaciones de artefactos sanitarios, trabajos a domicilio, teléfono 42895. (28-3/18446)

PLOMERO

Ofrece sus servicios, teléfono 56572 (28-2/18573)

ARREGLO RADIOS

Y Televisores a domicilio, Ref: teléfono 52055. (29-2/18589)

TECNICO ELECTRICISTA

Repara refrigeradores, cocinas, instalaciones, teléfono 23778. (28-2/18561).

Varios

TARRAJA EN ESTUCHE

Se vende americano de 20 piezas, Ref: calle Santa Cruz 132. (28-30/18170)

HACEMOS LLAVES

A domicilio de chapas, candados, etc. teléfono 43076. (20-1/18170)

PINTURA

Desabollado de vehículos, SOCIVAL, Federico Zuazo 1646. (30-5/18674)

LA PACEÑA

Fábrica de ropa interior, Illampu 750- 787, necesita para máquina 3 agujas, costurero y tejedor para circulares competentes. (30-4/18661)

FERRETERIA EN VENTA

Ubicada al comenzar la calle Santa Cruz 132, teléfono 43016 (20-1/18170)

VENDO

Salón de peinados "AMERICANA" bien acreditado, Av. Simón Bolívar No. 1985. (30-12/18664)

OFREZCO

Pensión familiar en Díaz Romero, habitaciones en alquiler, precios médicos, teléfono 21931 (30-6/18596)

ATENCION

Reserve su televisor alemán de 24" Telefunken con $b. 1.000 para Navidad, Ballivian 1250. (29-30/18558)

VESTIDOS DE NOVIA

Vendo talla 12, uno americano otro nacional, grabadora R.C.A. escritorio, sofá cama, otros objetos, datos, teléfono 55503. (29-4/18570)

SANATORIO DE CAMISAS

Juan de la Riva 1503 esquina Bueno, confección a medida, camisas, pijamas, cambio de cuellos. (29-3/18429)

CEPILLAMOS PISOS

Teléfono 25073. (29-1/18196)

FARMACIA

Vendo, por motivo de viaje, teléfono 21762. (29-1/18654)

CEPILLAMOS PISOS

A máquina, teléfono 28329 (29-2/18661)

VIBRADORA

Cemento vendo, teléfono 20084 (29-2/18445)

SE VENDE

Ropa usada de mujer, Guerrilleros Lanza 1142. (29-1/17566)

VENDO

Por motivo de viaje alfombras legítimas persas, calle Ricardo Mujía 992 esquina James Freyre, mañanas 9-12, tardes 6-8. (28-5/18446)

TORTAS NOVIA

Artísticas, bocaditos, preparo, atiendo matrimonios, teléfono 23216. (28-1/18432)

MERMELADAS

Variedad libra $b. 3.50, teléfono 23216. (28-1/18432)

VENDO ADOBE

Y piedra cortada, Cuba 1186 cerca Guatemala, Miraflores (28-30/18431)

MACHIHEMBRADORA

Vendo, teléfono 20084. (28-30/18445)

HORNO ELECTRICO

Se compra para hacer pizza, tamaño mediano, teléfono 29259 (28-2/18424)

DENTISTAS

Vendo equipos dentales, Pedro Kramer 843. (28-4/18436)

VENDO

Ropa excelente estado, Ecuador 2176. (28-3/17546)

PARQUET

Vendo mara, nogal, y otras maderas $b. 45 m2. teléfono 21931. (28-1/18180)

ALFOMBRA FINA

Vendo 2 x 3, $b. 1.400, catre 1,1/2 plaza $b. 260. Chuquisaca 471, 3er. patio, Sra. Julia (28-30/18374)

VENTANAS PUERTAS

Barandados fierro, madera, fabricamos, teléfono 20084 - (28-30/18445)

H. MUNICIPALIDAD DE LA PAZ

A LOS VECINOS DE LA ZONA SUR: OBRAJES LA FLORIDA, CALACOTO, SEGUENCOMA, BOLOGNA, IRPAVI, COTA - COTA, ETC.

La Sub-Alcaldía de Obrajes, notifica a los vecinos poseedores de ganado lanar, vacuno, porcino o aves de corral, que en cumplimiento de Ordenanzas Municipales vigentes, deben desalojar los criaderos existentes en el término de 15 días de todo el sector urbano de la zona sur en los sectores arriba mencionados.

Vencido este término, los infractores se harán pasibles de las sanciones establecidas para estos casos.

La Paz, 29 de septiembre de 1971.

DIRECCION DE RELACIONES PUBLICAS

Federación de Juntas Vecinales de La Paz

COMITE ELECTORAL

COMUNICADO Nº 1

Se pone en conocimiento del pueblo de La Paz, que la Federación de Juntas Vecinales reunida en Gran Asamblea y en vista de haber caducado el Directorio anterior, ha resuelto lo siguiente:

1.- Desígnase un Comité Electoral compuesto por seis miembros de distintas Juntas Vecinales, encargado de procesar el evento electoral del 10 de octubre del año en curso para la renovación del Directorio de FEJUVE por el período 1971 - 1972. Este Comité mientras dure sus funciones revestirá la máxima autoridad de la institución.

2.- Ningún miembro del Comité podrá postular a candidato en fórmula alguna y con el objeto de garantizar un plebiscito de auténtica y legítima democracia, circunstancia de orden moral que demostrará el respeto que se tiene a la opinión pública.

3.- En comunicado posterior se hará conocer las normas de la Convocatoria a las que se sujetará el evento electoral.

La Paz, 29 de septiembre de 1971.

(Fdo.)
Profesor Raúl Bravo P. PRESIDENTE
Luis Felipe Beltrán Strio. de Hacienda.
Jorge Portugal F. Strio. Prensa y Propag.
Lic. Hugo Portocarrero Strio. General.
Ernesto Carpio Luna Strio. de Relaciones
Walter Portugal Strio. Regimen Electoral.

Consejo Nacional de Desarrollo del Noroeste CORDENO

SEGUNDA AMPLIACION DE PLAZO

LICITACION PUBLICA Nº 1/71

Para ejecutar los planes de desarrollo y vinculación caminera del Departamento de Pando, el Directorio de "CORDENO", en uso de las atribuciones que la Ley le confiere, a pedido de empresas interesadas ha resuelto ampliar el plazo de presentación de Propuestas por segunda vez y, reitera la invitación a las firmas importadoras Nacionales y/o extranjeras legalmente inscritas en las Cámaras de Industria y Comercio que estuvieran interesadas en la provisión de:

EQUIPO PARA LA CONSTRUCCION DE CAMINOS Y EQUIPO DE APOYO

De acuerdo a listas, cantidades y especificaciones que los interesados podrán retirar de la División de Equipos del Servicio Nacional de Caminos, previo pago de $b. 600.-.

Las propuestas deberán presentarse en sobre cerrado y lacrado llenando todas las formalidades de Ley, acompañando Boleta de Garantía de seriedad de la Propuesta de $b. 50.-por el primer mil, más el 5 por mil del valor total de la Propuesta, hasta horas 17.30 del día 29 de Octubre de 1971, en la División de Equipos del Servicio Nacional de Caminos, Avenida 20 de Octubre No. 1829, (Planta Baja).

Cobija, Septiembre de 1971.

p/CONSEJO NACIONAL DE DESARROLLO DEL NOROESTE

Dr. Felipe Saucedo G. PRESIDENTE
Lic. Ernesto Eduardo N. GERENTE TECNICO.

CORPORACION MINERA DE BOLIVIA

Se invita a los señores representantes que hubieran presentado sus propuestas correspondientes a las siguientes Convocatorias:

KTI-87/71, MATERIAL ESCOLAR IMPORTADO - KT- 228/71, MATERIAL ESCOLAR NACIONAL CC-27/71, PERFORADORAS DE ROCA KDI-9/71, PRODUCTOS FARMACEUTICOS

A la apertura de propuestas, que se llevará a cabo el día de hoy jueves 30 de los corrientes a horas 15 p.m., en el 5o piso, Edificio Central Comibol.-

GERENCIA DE ADQUISICIONES

La Paz, septiembre 30 de 1971

Asociación Cristiana de Jóvenes

Curso de Vacaciones

Se invita a los padres de familia a inscribir a sus hijos e hijas de 8 a 14 años, en el curso de Vacaciones que se llevará a cabo desde el día 6 de octubre hasta el 18 de diciembre próximo.

El programa abarcará RECREACION, incluyéndose clases de mini-basket y competencias Deportivas. Además lecciones de MATEMATICA MODERNA - LENGUAJE - INGLES y DIBUJO.

El número de alumnos será limitado. Inscripciones en Avenida 20 de Octubre No. 1839 a partir de la fecha hasta el 5 de octubre.

La Paz, septiembre de 1971.

H. MUNICIPALIDAD DE LA PAZ

A los vecinos de Alto Obrajes, Bella Vista y Achumani

La Sub-Alcaldía de Obrajes recuerda a los vecindarios de Alto Obrajes, Bella Vista (Alto y Bajo) y Achumani que la inhumación o entierros de cadáveres debe hacer exclusivamente en el Cementerio General de la ciudad, quedando absolutamente prohibido utilizar terrenos que no han sido destinados para este fin en las ya mencionadas zonas urbanas.

Los contraventores serán sancionados, de acuerdo a disposiciones vigentes.

La Municipalidad dispone de una carroza fúnebre que prestará servicios en forma gratuita a las familias de comprobada condición indigente.

La Paz, 29 de septiembre de 1971.

DIRECCION DE RELACIONES PUBLICAS

HOY Cines

6 DE AGOSTO Tel. 23829

Matinée, tanda y noche FESTIVAL DE LOS 11 PREMIOS DE WALT DISNEY Actualidades mundiales No. 38 Precios matinée Platea 2.60 Mezzanine 4.10 Tanda y noche Platea 4.80 Mezzanine 5.30.

ABAROA

Matinée SIGANME MUCHACHOS (todo público) y LA JAULA DEL AMOR (16 años) Tanda y noche INDECISION DE MUJER (21 años) y SIGANME MUCHACHOS - Precios matinée Platea 2.60 Alta 1.60 Tanda y noche Platea 2.70 Alta 1.60.

MEXICO Tel. 26867

Matinée doble Hs. 2,30 SANTO Y BLUE DEMON CONTRA LOS MONSTRUOS y CRUZ DE AMOR (todo público) Tanda doble Hs. 18.00 MISION CUMPLIDA y CRUZ DE AMOR Noche doble Hs. 21,30 AL FIN A SOLAS y CRUZ DE AMOR (todo público) Precios Matinée Tanda y Noche 3.- y 2.-

MONJE CAMPERO Tel. 23333

Matinée, tanda y noche COMANDO SUICIDA matinée 4.10 - 3.10 tanda y noche 5.30 - 3.80.

BUSCH Tel. 53694

Matinée y tanda dobles 24 HORAS PARA MATAR y AS DE OROS Noche doble 24 HORAS PARA MATAR y UN JOVEN PECADOR solo mayores Luneta matinée 2,60 - 1.60. tanda y noche 2.70 - 1.70.

16 DE JULIO Tel. 22191

Matinée, tanda y noche LA CONFESION (mayores de 18 años) Precios matinée 3.60 - 4.10 tanda y noche 4.80 - 5.30.

SCALA Tel. 23535

Matinée SIETE VECES SIETE tanda y noche LA UNICA CASA EN LONDRES (mayores de 21 años) Noticioso El Mundo al Instante Precios Matinée $b. 3.60 y 4.10 Tanda y Noche $b. 4.80 y 5.30.

LA PAZ

Matinée, Tanda y Noche LA MASCARA DEL DEMONIO Noticioso El Mundo al Instante Precios Matinée $b. 3.60 y 4.10 Tanda y Noche $b. 4.80 y 5.30.

ROXY

Matinée doble EL ABRAZO DE LOS LIBERTADORES y LOS TRES CABALLEROS Tanda y Noche dobles EL ABRAZO DE LOS LIBERTADORES y DESEOS PERVERSOS Mayores de 21 años Precios Matinée $b. 2.60 tanda y noche $b. 3,30

MIRAFLORES Tel. 53159

Matinée, Tanda y Noche ASI NACEN LOS HEROES y EL ZORRO DEL DESIERTO Precios Matinée $b. 2.60 Tanda y Noche $b. 3.30

UNIVERSO Tel. 42660

Matinée LA DAMA Y EL VAGABUNDO (todo público) Tanda y Noche QUINCE DIAS DE SEPTIEMBRE (mayores de 21 años) Precios Matinée Platea $b. 3.60 Mezzanine $b. 4.10 Tanda y Noche Platea $b. 4.80 Mezzanine $b. 5.30

PARIS Tel. 29704

Matinée CUPIDO MOTORIZADO (todo público) Tanda y Noche LA AMANTE ITALIANA (mayores de 18 años) Precios Matinée $b. 3.10 Tanda y Noche $b. 3.20.

TESLA Tel. 53803

Matinée, Tanda y Noche EL COMICO (todo público) Precios Matinée $b. 4.10 - 3.60 Tanda y Noche $b. 5.30 - 4.80

PRINCESA Tel. 51821

Matinée, Tanda y Noche VIETNAM GUERRA SIN FRONTERAS Precios Matinée $b. 3.60 - 3.10 - 2.60 2.10 Tanda y Noche $b. 4.30 - 3.80 3.30 - 2.80.

16 DE NOVIEMBRE

Matinée y Tanda EL PLACER DE MATAR y OPERACION REMBRAND Noche EL PLACER DE MATAR y TESTAMENTO DE MUJER.

TRIANON Tel. 21320

Desde las 14 horas funciones continuadas programa triple EL HIJO PRODIGO - VUELVE EL TEXANO y AL ROJO VIVO

EBRO

Matinée, Tanda y Noche doble EL NIÑO Y EL POTRO BLANCO y CHISUM (todo público) Precios Matinée $b. 2,60 - 1.60 Tanda y Noche $b. 3.20 - 1.60.

VARIEDADES Tel. 24071

Matinée, Tanda y Noche LA GUERRA DE LOS GARGANTUAS e INTERPOL CONTRA LA MAFIA Precios Matinée Luneta Baja $b. 2.60 Luneta Alta $b. 1.60. Tanda y Noche Luneta Baja $b. 2.70 Luneta Alta $b. 1.60.

AVENIDA Tel. 25409

Matinée, Tanda y Noche AVENTURAS DEL CORRECAMINO y LO BUENO LO MALO Y LO FEO Precios Matinée 2.60 - 2.10 Tanda y Noche 3.20 - 2.20.

BOLIVAR Tel. 25051

Matinée EL LIBRO DE LA SELVA Tanda y Noche FUEGO EN LA SANGRE (21 años) Precios Matinée 2.60 - 2.10 Tanda y Noche 3.20 - 2.20.

ESMERALDA Tel. 52454

Matinée y Tanda EL CASTILLO DE FU MANCHU y EL EXTRAÑO DEL PELO LARGO Noche EL CASTILLO DE FU MANCHU y HORAS DEL VICIO (Prohibida para menores) Precios Matinée $b. 2.60. Tanda y Noche $b. 2.70.

ILLIMANI Tel. 42765

Matinée doble LOS MOCHILEROS y DOS VALIENTES Tanda y Noche doble LOS MOCHILEROS y EL DIA DE LA BODA Precios Matinée $b. 1.10 Tanda y Noche $b. 1.60.

IMPERIO Tel. 40451

Matinée, Tanda y Noche dobles SANDOKAN CONTRA EL LEOPARDO DE SARAWAK y LA MARCA DE LA HORCA Precios $b. 2.20 y 1.70.

MURILLO Tel. 52647

Matinée, tanda y noche LOS SANGUINARIOS y DIGAN LO QUE DIGAN Precios Matinée 3.10 - 2.10 Tanda y Noche 3.20 - 2.10

COLON Tel. 20573

Matinée doble LOS HERMANOS SICILIANOS y SINDICATO DEL CRIMEN Tanda y Noche doble LA CIUDAD DEL VICIO y SINDICATO DEL CRIMEN Precios para matinée, tanda y noche Luneta 2.50 Alta 1.50.

LUX

Matinée Hs. 15.- Tanda Hs. 18 y 15 DONDE ESTAS CORAZON y LOS OCHO DEL DIABLO Noche Hs. 21 y 15 doble LOS OCHO DEL DIABLO y TABU (solo para mayores). Precios Matinée $b. 2.10 y 1.60 Tanda y Noche $b. 2.60 y 1.60.

PACAJES

Matinée y tanda doble MARIA ISABEL y HERCULES CONTRA SANSON Precios Matinée y Tanda 1.60 y 1.30.

¡¡USTED!!.... Que ya dispone de sus 21 años....
Aproveche para ver la más PICARESCA y EROTICA película del año!!
¡VAYA A DIVERTIRSE!...¡VAYA CUANTO ANTES... ¡VAYA COMO PUEDA!... A "LA UNICA CASA EN LONDRES"...

Metro-Goldwyn-Mayer presenta una Producción de Carlo Ponti con
David Hemmings · Joanna Pettet
LA ÚNICA CASA EN LONDRES
("THE BEST HOUSE IN LONDON")
coestrellas George Sanders · Dany Robin · Warren Mitchell argumento cinematográfico original: Denis Norden
producida por Philip Breen y Kurt Unger dirigida por Philip Saville Eastmancolor MGM
ES OTRO IMPACTO DE "INCOFISA" LTDA.
CENSURA: MAYORES DE 21 AÑOS
2a. Semana de Rotundo Exito CINE SCALA

Hoy Cine "Murillo" su sala favorita
"LOS SANGUINARIOS" Matinée y Tanda y Noche Doble

COLUMBIA PICTURES presents
Tony Charles Michele
CURTIS BRONSON MERCIER
Distribuido por Columbia Pictures Panavision - Eastmancolor

ASI APRENDIO HOLLYWOOD A REIRSE DE TODO Y TODOS... ¡AUN DE SI MISMO!
HOY
Estreno · Cine
TESLA
COLUMBIA PICTURES presenta
"EL COMICO"
protagonistas
DICK VAN DYKE
MICHELE LEE
MICKEY ROONEY

Presenta "DISAS"

Plan habitacional de grandes proporciones emprenderá el gobierno popular nacionalista

El Gobierno del Coronel Hugo Banzer Suárez ejecutará la construcción de 3.750 viviendas de interés social con un costo de más de 19 millones de dólares, mediante el Ministerio de Urbanismo y Vivienda y la Alcaldía Municipal.

Mediante Decreto Supremo se expropió terrenos del Club de Golf "Los Pinos" de Calacoto para una urbanización completa: USAID y LA CAJA DE AHORRO Y PRESTAMO para vivienda invertirán más de 19 millones de dólares.

CORONEL DAEM, HUGO BANZER SUAREZ
Presidente de la República

CONSIDERANDO:

Que, corresponde al Supremo Gobierno de la Nación promover y fomentar una amplia política de vivienda de interés social en beneficio de los grandes sectores de la población, encargando su ejecución a entidades descentralizadas del sector público y a instituciones de vivienda de derecho privado sin fines de lucro;

Que, las Mutuales de Ahorro y Préstamo "La Primera" y "La Paz", han presentado a consideración del Supremo Gobierno un proyecto de urbanización y construcción de tres mil setecientas cincuenta unidades habitacionales, con destino a familias de bajos y medianos ingresos;

Que, la adopción del proyecto, fuera de contribuir a la solución de la grave crisis habitacional que sufre el país, tendrá efectos multiplicadores beneficiosos sobre la economía del sector de la construcción, fomentando el empleo de materias primas y creando fuentes de trabajo y ocupación de mano de obra;

Que, para la ejecución del mencionado proyecto, en condiciones sociales y urbanísticas adecuadas, se requiere de terrenos apropiados que el Club de Golf "Los Pinos" posee en la zona de Calacoto de la ciudad de La Paz, ocupados con fines deportivos, que no llenan objetivos de verdadera necesidad y utilidad pública;

EN CONSEJO DE MINISTROS

DECRETA:

Artículo 1o. Declárase de necesidad y utilidad pública y social la expropiación del área total de los terrenos que el Club de Golf "Los Pinos" posee en la zona de Calacoto de la ciudad de La Paz, para que las Mutuales de Ahorro y Préstamo "La Primera" y "La Paz", procedan a la urbanización y construcción de tres mil setecientas cincuenta unidades habitacionales con destino a familias de bajos y medianos ingresos.

Artículo 2o. La Prefectura del Departamento de La Paz, seguirá el trámite de expropiación con arreglo al Decreto Supremo de 4 de abril de 1879, elevado a Ley por la de 30 de diciembre de 1884, debiendo cancelarse el valor de la indemnización por las Mutuales de Ahorro y Préstamo "La Primera" y "La Paz", con sujeción al Decreto Supremo de 22 de septiembre de 1971.

Artículo 3o. Dichas entidades, quedan expresamente autorizadas para ocupar, inmediatamente los terrenos expropiados y para proceder a la construcción de las viviendas programadas, sin perjuicio de los trámites de expropiación prescritos en el artículo 2o. de este Decreto.

El señor Ministro de Urbanismo y Vivienda, queda encargado de la ejecución y cumplimiento del presente Decreto.

Es dado en el Palacio de Gobierno de la ciudad de La Paz, a los veintinueve días del mes de septiembre de mil novecientos setenta y un años.

LOS "DON JUAN", LOS "SULTANES" EN LA VIDA Y EL AMOR DE CADA MUJER...
LA AMANTE ITALIANA
Frescura, osadía, provocación y realismo con dos brillantes figuras del cine europeo
Gina Lollobrígida
Louis Jourdan
CINEMASCOPE
EASTMANCOLOR

EN ESTRENO PRIMICIAL HOY TANDA NOCHE CINE PARIS SOLO MAYORES
Selección de "Consorcio Cinematográfico de Bolivia".

SEÑOR industrial su furgoneta
VOLKSWAGEN

El Juez Parroquial No. 29 de la Capital en lo Civil, etc.

Por el presente edicto, notifíca cita, llama y emplaza a SERGIO SUAREZ FIGUEROA para que por sí o mediante apoderado asuma defensa dentro del juicio ejecutivo que le sigue el Banco Central de Bolivia por cobro de pesos bolivianos, a cuyo fin se le transcribe los recaudos necesarios previniéndole la conminatoria de ley.- Escrito de fojas ocho.- Señor Juez Instructor en lo Civil.- Acción ejecutiva Otrosí.- Jorge Guzman E. por el Banco Central de Bolivia con el poder bastante que acredita mi personería en el presente juicio ante usted respetuosamente digo:- El pagaré legalmente reconocido que acompaño a fs. 1 y 2 evidencia que Sergio Suárez Figueroa, Fernando Barrientos y René Zavaleta, adeudan a la Institución que represento la suma líquida y exigible de quinientos pesos bolivianos ($b. 500) Protestando abonar justos y legítimos pagos, inicio la presente acción contra los nombrados deudores y de conformidad con los arts. 427 y 438 del Procedimiento Civil pido a usted se digne dictar auto de solvendo para que paguen al Banco Central de Bolivia, el capital, intereses legales y gastos del juicio bajo conminatoria de costas. Sin perjuicio se libre mandamiento de embargo contra los bienes de los deudores. Otrosí.- Pido que las notificaciones con la demanda y demás actuados se verifiquen en la forma convenida por las partes en el documento de préstamo. Otrosí. Señalo domicilio la Sec. Legal del Banco Central de Bolivia.- Será justicia etc. Abogado del Banco Central firmado La Paz, 29 de mayo de 1964.- Solvendo.- a 17 de enero de 1964 Vistos, la liquidez y exigibilidad del pagaré de fs. 1, la personería de las partes que se hace de abonar justos y legítimos pagos, notifíquese a Sergio Suárez Figueroa Fernando Barrientos y René Zavaleta, para que en término de tercero día den y paguen al Banco Central de Bolivia la suma de pesos bolivianos quinientos ($b. 500.-) intereses respectivos gastos del juicio, bajo apercibimiento de costas.- Líbrese mandamiento de embargo contra los bienes propios del deudor ejecutado.- Se acepta la personería del apoderado Jorge Guzmán E., en mérito del poder bastante que se acompaña.- Al otrosí.- Practíquese las notificaciones en la forma convenida en el contrato de préstamo.- Al Otrosí.- Por señalado.- firmado.- A Flórez Pérez.- Juez 1 de Instrucción en lo Civil.- Ante mí.- firme ilegible.- Actuario.- Escrito de fs. 10.- Señor Juez Instructor en lo Civil.- Inhibitoria.- Gmo. Landa por el Banco Central de Bolivia, en el juicio ejecutivo que sigue contra Sergio Suárez F. Fernando Barrientos y René Zavaleta, ante su autoridad con respeto digo: Por razón de la cuantía y en observancia al Decreto Supremo de 16 de Marzo de 1962, solicito a su autoridad se sirva inhibirse y disponer que los obrados sean remitidos ante autoridad competente para su prosecución.- Justicia etc.- La Paz, 14 de julio de 1971.- firmado abogado.- sello.- Escrito de fs. 12.- Señor Juez Parroquial Notificación por edictos.- Otrosí Gmo. Landa por el Banco Central de Bolivia, en el juicio que sigue contra Sergio Suárez F., por cobro de pesos, presentándome ante su autoridad digo. La representación de fs. 11 vta. indica que el deudor Sergio Suárez F. no ha podido ser habido para su notificación personal con el auto solvendo de fs. 8 vta., razón por la que de conformidad al art. 141 del P.C. solicito a Ud. disponer que la citación y emplazamiento se la haga mediante edictos a publicarse en uno de los diarios de la localidad Otrosí Por domicilio señalo el 2o. piso del Banco Central de Bolivia.- Justicia, etc, firmado abogado del Banco Central de Bolivia.- La Paz, 28 de septiembre de 1971.- Decreto que sigue.- a 29 de septiembre de 1971.- En vista del informe que antecede, notifíquese al ejecutado Sergio Suárez Figueroa, mediante edictos publicados en la prensa de la ciudad. Al otrosí, Por señalado el domicilio firmado.- Hilda R. de Cabrera.- Juzgado Parroquial No. 29 Zona Central.- Es librado en la ciudad de La Paz a los veintinueve días del mes de setiembre de mil novecientos setenta y un años.

P.O. del Sr. J. I en lo C.

HILDA R. DE CABRERA
Juzgado Parroquial No. 29
ZONA CENTRAL

BANCO CENTRAL DE BOLIVIA
SECCION LEGAL
EDICTO

EN VENTA EN COCHABAMBA
Propiedad lechera 40 - hms. 12 kms. de la ciudad con casa todo confort. Ref: H.A. casilla 220 Cochabamba.
(28-30/40101.-)

EMPLEADA
Se necesita empleada, con certificados, llamar al teléfono 29355.
(29-30/18663.-)

AVISO
Habiéndose extraviado el Cheque No. 88563 por $us. 956,52 girado por el Banco Central de Bolivia, a la orden de la "Asociación Latinoamericana de Ferrocarriles (ALAF), con sede en la ciudad de Buenos Aires, se pone en conocimiento del público en general, que este queda sin valor alguno por haberse solicitado al Banco emisor su anulación.
La Paz, septiembre de 1971.

Aprenda Italiano
En la Dante Alighieri y consígase una beca para Italia.
Inscripciones Abiertas
Edificio Embajada de Italia - Av. 6 de Agosto 2575 Telf. 26364.

AVISO IMPORTANTE
SE RECOMPENSARA al maestro taxista o pasajero que haya encontrado documentos en sobre color amarillo dirigidos a Mr. Tao Sun Chung "Oriental Industria Ltda".
Dicho sobre fue extraviado en la mañana del día 29 del presente en el trayecto desde Av. Arce a la Av. 16 de Julio.
Referencias: Av. 16 de Julio No. 1549. "Restaurant Bar China", ó Galería Luz Of. No. 8.

INVITACION A RESIDENTES YUNGUEÑOS
EL COMITE IMPULSOR DE OBRAS CHULUMANI SUD - YUNGAS
Invita a la recepción social de beneficencia que con motivo de posesionar a su nueva mesa directiva, tendrá lugar en los salones del Club Japonés el día sábado 2 de octubre, a hrs. 9.00 p.m.
Esperamos su cooperación.
La Paz, Septiembre de 1971

Matrona - enfermera
Se requiere sus servicios con residencia en Guaqui.

Ref: DEPTO. RELACIONES INDUSTRIALES DEL FERROCARRIL GUAQUI - LA PAZ

(Calle Vicenta Eguino 409)

CURSOS DE DECORACION NAVIDEÑA
-A cargo de la Arqta. Decoradora profesional OLGA TAPIA con especialización en Zurich, dictará su nuevo curso a partir del Lunes 4 de Octubre. Calacoto: Los Sauces esq. calle 8. 202 Tel. 83487.

Asociación de ex-Becarios al Japón
Se reunirán en Asamblea ordinaria el día de hoy 30 a horas 19 para tratar asuntos de importancia. Se invita a nuevos miembros asistir a esta reunión e inscribirse en los registros de la Asociación. Local: Club Japonés- calle Batallón Colorados.

EL SECRETARIO DE PRENSA Y PROPAGANDA

Secretaria esteno dactilógrafa
PARA IMPORTANTE OFICINA
Enviar por carta manuscrita su solicitud y antecedentes de trabajo a la casilla de correo No. 679.

SE PAGARA BUEN SUELDO
INUTIL PRESENTARSE SI NO SABE - TAQUIGRAFIA.

LA EMBAJADA DE ESPAÑA Y EL INSTITUTO BOLIVIANO DE CULTURA HISPANICA
Invitan a la presentación del libro "La Edad Cósmica", de Pablo Cejudo Velazques el día jueves 30, a horas 18:30.
Intervienen:
Julieta Gómez Paz
Julio de la Vega
María Eugenia Ruiz

Av. Arce 2150.

Oficina en venta
En el edificio Alameda (Prado). Entrega casi inmediata. 53 m2. en primer piso.

Ref. Sr. Ortiz 53242 - 22186.

Citación urgente
Se cita con carácter de urgencia a todos los socios interesados en la importación de vehículos a la reunión que se efectuará el día de hoy jueves 30 de septiembre a horas 16 (cuatro de la tarde) en la sede social del Sindicato, con motivo de oficializar las listas pertinentes, puesto que los trámites ante el Gobierno han sido concluidos a satisfacción de nuestro gremio.
La asistencia es obligatoria, los que no demuestren interés serán excluidos de las listas.

La Paz, 30 de septiembre de 1971.

LA DIRECTIVA

Avisos Notables

NO BOTE SU COCINA
Usada, la transformamos en una eficaz cocina a gas licuado. Avenida Kennedy 492, teléfono 41074. (27-30/18515)

COMPRO FRIAL
Pago al contado, dirigirse a casilla 5027.
(28-3/18450.-)

SE VENDE
Departamento horizontal habitado, tres dormitorios, dependencias, sobre Avenida Arce, teléfono 24696.
(28-30/18554.-)

ORGANIZACION "KATHANTIKA"
Necesita: En venta, alquiler, anticrético, casas, terrenos, departamentos, habitaciones, garzoniers, cualquier - zona, clientela de reconocida solvencia, propietarios no pagan comisión. Ayacucho 230, teléfono 27340.
(28-30/18572.-)

PASAPORTES
Carnets, salvoconductos, certificados nacimiento, matrimonio, - tiempo record. Yanacocha 719, teléfono 50622, casilla 5615.
(28-1/18566.-)

OCASION
Casa a media construcción, precio regalado, con mil metros terreno, agua propia, vertiente, títulos en orden, informes al teléfono 83527, sólo de 8 a 12 de la mañana.
(30-1/18680.-)

VENDEMOS
Jeep Nissan 1966, camionetas Jeep Gladiator 1967, Dodge 1948, automóviles Dodge "Dart" 1969, Volkswagen 1964, microbus Volkswagen - 1963, motor 1500, SOCIVAL, Federico Zuazo 1646.
(30-1/18673.-)

ANTICRETICO O VENTA
Casa de tres pisos en venta o un departamento en anticrético. Ver y tratar planta baja del edificio Saavedra 1809, reconoce hipoteca.
(30-2/18672.-)

COMERCIAL "ALAS"
GALERIA LUZ, Tel. - 29734.- Anticrético departamento aislado independiente dos dormitorios, dependencias $b. 30.000 Las Rosas Sopocachi.
(30-1/18681.-)

SE VENDE
Hermoso juego de comedor flamante, Muñoz Cornejo 2707, teléfono 50781.
(28-1/18560.-)

URGENTE POR VIAJE
Alquilo departamento - completo matrimonio solo, además una tienda, trastienda y baño. Ref: Teléfonos 56254 y 27676.
(28-30/18574.-)

TRAMITES MILITARES
Declaratoria beneméritos, Libretas, pensiones, jubilaciones, gestiona Benemérito DANIEL ARDUZ, Procurador Causas, ex-Secretario Tribunal Militar, 30 años práctica, Sagárnaga 161, teléfono 24058 casilla 3807.
(26-1/18411.-)

CLASES DE GUITARRA
Doy a domicilio, teléfono 21141. Sr. Manchego.
(27 - 1/18434)

TERRENO
En Calacoto, calle 14 esquina Costanera 780 m2, en venta por motivo de viaje, teléfono - 29395.
(26-3/18409.-)

ARREGLO RADIOS TELEVISORES
A domicilio, teléfono - 27801.
(24-IX a 30 -X/ 18286

VENDO POR VIAJE
Linda cocina General Electric y estufa a kerosene. Ref. Pasaje Villegas 1248.
(28-3/18580.-)

REPARO T.V.
Toda marca a domicilio con garantía, llamar - 53799.
(29-22-x/18582)

DOY ANTICRETICO
O alquiler casa junta 3 dormitorios, segundo - Puente Obrajes frente Villa Holguín, casa amarilla con garaje, desvío Av. Los Leones, calle 14 de Septiembre No. 18. Ref: misma casa.
(29-1/18592.-)

COMERCIAL "ALAS"
GALERIA LUZ, Tel. - 29734.- Alquila linda casa amueblada dos dormitorios, jardín, garaje dependencias $us. 180. Méndez Arcos.
(30-1/18681.-)

DEPARTAMENTO
Se alquila a personas mayores. Ref: Claudio Sanjinés 1681, hs. 10 a 13.
(29-3/18585.-)

ROPA
Se vende ropa nueva, americana, Ref: Obrajes calle 6, al lado del 610, teléfono 24669.
(29-1/18586.-)

CASA RESIDENCIAL VENDO
4 dormitorios, living, comedor, escritorio, - dos grandes joles, bar, 3 baños, jardín, garajes, otra dependencias, ubicación en esquina, Miraflores. Ref: teléfono 27455.
(29-4/18588.-)

VENDO POR VIAJE
Casa en Miraflores, un juego de comedor importado, roperos, mesas, y enseres de casa. Ref. teléfono 22701, solo mañanas.
(29-4/18595.-)

REPARO RADIOS TELEVISORES
A domicilio, teléfono - 22454.
(29-10-X/18599)

PIANO NUEVO
Por motivo de viaje vendo Yamaha 88 teclas, teléfono 27025.
(29-1/17564.-)

INVERSION OPORTUNA
Por salud transfiero negocio céntrico. $b. -- 54.000.— también teléfono comercial, teléfono 28054
(30-2/18670.-)

COMERCIAL "ALAS"
GALERIA LUZ, Tel. - 29734.- Alquila tienda y pequeño departamento para cualquier negocio $b. 900 Illimani. Zona Central.
(30-1/18681.-)

COMERCIAL "ALAS"
GALERIA LUZ, Tel. - 29734.- Alquila dos habitaciones, baño, cocina, $b. 600 Bueno. Dos habitaciones, baño $b. 450 San Pedro.
(30-1/18681.-)

COMERCIAL "ALAS"
GALERIA LUZ, Tel. - 29.734.- Anticrético casa tres dormitorios, dependencias empleada, - patio, $b. 60.000 Avenida Saavedra Miraflores
(30-1/18681.-)

COMERCIAL "ALAS"
GALERIA LUZ, Tel. - 29734.- Alquila casa nueva tres dormitorios, jardín, garaje, teléfono, $us. 110 Obrajes. Alto.
(30-1/18681.-)

LIBRETAS DEL SERVICIO MILITAR
Auxiliares, exenciones, dispensaciones, postergaciones, redenciones, extraviadas, rectificaciones de apellidos, etc. Yanacocha 599, Edif. Iglesias, primer piso. Of. 3, casilla 5691, tramita R. Zelaya, EX-JUEZ MILITAR, solvencia.
(30-4/18678.-)

MOTIVO VIAJE
Vende automóvil "Pontiac" Le Mans 326 Super Sport modelo 1967, poco uso, completamente equipado, radio, calefacción, aire acondicionado, caja manual, Verlo 20 de Octubre 2536, teléfonos 56628-25094.
(30-4/18679.-)

POR VIAJE VENDO
Microbus Volkswagen, flamante, motor 1600 cc teléfono 25240, horas de oficina.
(30-1/18682.-)

SE ALQUILA
Amplia casa residencial en Calacoto. Ref: teléfono 82115.
(30/18684.-)

VENDO CAMIONETA
Volkswagen modelo 1967 doble cabina. Ref. Inquisivi 450, teléfono 51275
(30-4/18686.-)

VENDO VAGONETA
Microbus Volkswagen,- teléfono 82324.
(30-1/18687.-)

COMERCIAL "ALAS"
CALERIA LUZ. Tel. 29734.- Alquila casa tre dormitorios, jardín, patio, dependencias. $b. - 1.500 Saavedra. Miraflores.
(30-1/18681.-)

COMERCIAL "ALAS"
GALERIA LUZ. Tel. - 29734.- Alquila departamento dos dormitorios, dependencias. $b. 1.200 Juan de Vargas. Miraflores.
(30-1/18681.-)

COMERCIAL "ALAS"
GALERIA LUZ, Tel. - 29734.- Alquila confortable casa cuatro dormitorios, jardín, garaje, teléfono $us. 220 calle 21 Calacoto.
(30-1/18681.-)

COMERCIAL "ALAS"
GALERIA LUZ, Tel. - 29734.- Alquila departamento amueblado un dormitorio, dependencias. $us. 140 Fernando Guachalla Sopocachi.
(30-1/18681.-)

COMERCIAL "ALAS"
GALERIA LUZ, Tel. - 29734.- Anticrético departamento dos dormitorios, dependencias. - $b. 30.000 Ecuador. Sopocachi.
(30-1/18681.-)

n Naciones Unidas

Venezuela pidió la redistribución de riquezas acumuladas por algunos países

CIONES UNIDAS, 29 (AP).- zuela pidió hoy en la Asamblea al de las Naciones Unidas distribución entre los pue- de las riquezas que se han a- do injustamente en manos s pocos países que hemos en llamar los países en de- lo".

el primer discurso de hoy asamblea General, el Minis- Relaciones Exteriores ve- nezolano, Aristidies Calvani, denunció "la introducción de un sutil neo-colonialismo" y urgió a las naciones a luchar por "el bien común universal".

Para lograr ese bien común universal se requiere superar la concepción errónea y nociva de los egoísmos nacionales por una concepción de la soberanía y del patriotismo animados por la solidaridad entre los pueblos.

"Debemos pasar- manifestó Calvani- de un orden internacional basado en acuerdos bilaterales entre gobiernos a uno que, a través de convenios multilaterales, sea capaz de plasmar instituciones creadas por los pueblos.

"Debemos pasar del ámbito de las autarquías nacionales a la creación de la sociedad supranacional a través de sucesivos procesos de integración".

Dentro de esta perspectiva, Calvani señaló que el principio de la universalidad de las Naciones Unidas debe fortalecerse con la "plena participación de la República Popular de China sin la expulsión de la República de China".

La parte más sustanciosa del discurso de Calvani fue la definición de "conclusiones y corolarios" que nacen de la necesidad de redistribuir la riqueza acumulada en manos de los países ricos.

"No se compadece con la noción de un bien común universal y sacrificar a otros pueblos en aras del propio desarrollo". Expresó "Hoy podemos hablar de antropofagia social bajo el manto del desarrollo tecnológico o de la ayuda económica devora a pueblos y comunidades humanas. En el fondo, para que otros puedan desarrollarse, se les arrebata su razón de ser; el derecho legítimo que tienen de ser protagonistas de su propio destino".

Al referirse a la "introducción de su sutil neo-colonialismo", Calvani indicó que además del beneficio unilateral de las materias primas se quiere obtener en razón de mejores condiciones tecnológicas el uso y aprovechamiento exclusivos de nuevos recursos como son los del mar y los del campo atómico y cósmico".

Sobre el sistema de inversiones extranjeras, Calvani criticó aquellas que "no están orientadas en función del desarrollo; las inversiones extranjeras movidas tan solo por el afán de lucro y el provecho propio no responden a una idea del bien común universal, sino por el contrario, a la negación de ese bien común ya que sólo responden a intereses egoístas y sin función social", manifestó.

Denunció "la lucha por el predominio de los bloques, con su carrera armamentista y los ingentes gastos que se realizan para mantener el equilibrio de poderes".

"Es menester cuestionar el modelo de desarrollo por el que transitan las naciones industrializadas contemporáneas". Advirtió: "Este modelo ha desembocado en la división de los pueblos de la tierra entre el club de las Naciones Unidas - exclusivo y excluyente- y el de las naciones pobres".

"Seguir transmitiéndolo", dijo Calvani, "es caminar al suicidio porque es aumentar las diferencias entre las naciones y la miseria entre los pueblos".

China se prepara para celebrar su día cívico

TOKIO, 29 (AF).- China Comunista informó hoy que Pekín y otras ciudades importantes del país se encuentran ya en una atmósfera festival con motivo de las próximas celebraciones del día nacional, el primero de octubre.

En un despacho captado en Tokio, la agencia oficial de noticias Hsinhua (Nueva China) omitió toda mención acerca de la anunciada cancelación de los desfiles de este año.

Hsinhua dijo que Pekín y sus alrededores se encuentran "en una atmósfera enérgica y jubilosa... La ciudad entera está decorada para las fiestas".

El despacho añadió que "La Puerta de la Paz Celestial recientemente pintada tiene un aspecto aún más magnífico bajo el brillante sol"....

La agencia agregó que un enorme retrato en colores del jefe Mao Tse-Tung se ha colocado en el centro de la puerta donde aquel y otros altos dirigentes chinos pasan revista habitualmente al desfile del día nacional.

Según el informe en el centro de la plaza hay un letrero iluminado que dice: "Unidos para ganar aún mayores victorias" y otros carteles cuelgan de altas torres con inscripciones como "En celebración del XXII aniversario de la fundación de la gran República Popular China", "Viva el Marxismo", "Viva el Leninismo" y "Viva el pensamiento de Mao Tse-Tung".

En otro despacho, Hsinhua dijo que la ciudad de Shanghai, el principal centro industrial de China, ha sido decorada con grandes faroles rojos y banderines del mismo color.

La ciudad de Tientsin está decorada igualmente con faroles rojos, y en sus calles prevalece un ambiente festivo, según Hsinhua.

Pekín, Shanghai y Tientsin son tres municipalidades especiales, bajo la administración directa del gobierno central.

Hsinhua afirma que la población de las tres ciudades está activamente dedicada a la producción, mientras que soldados y milicianos continúan determinados a fortalecer la defensa nacional.

El servicio noticioso japonés Kyodo informó anteriormente, que los preparativos continuaban a toda marcha en Pekín.

idel Castro amenaza con lentar secuestros aéreos

MI 29 (AP).- El primer mi- Fidel Castro amenazó con r el secuestro de aviones pericanos si los Estados continúan su "campaña de s e hipocresías" sobre el transporte aéreo de refu- cubanos.

ro en un discurso en La declaró que "la propagan- ia por los imperialistas" lentar a los cubanos a in- "salidas ilegales" tal co- ipadas en pequeñas embar- s.

imperialistas deben re- que nunca hemos otorgado a a los secuestradores de nes que han llegado aquí"

o aquellos que alientan la d aquí, debemos hacer sa- e nosotros alentaremos la d allá".

primer ministro habló ayer Plaza de la Revolución en ana durante una ceremonia nmemoró el undécimo a- rio de la creación de las nes de barrios para la de- e la revolución. Su discur- rasmitido por radio y tele- escuchado en Miami.

o negó que Cuba hubiera ido unilateralmente los

En Uruguay

PRENSA IZQUIERDISTA DENUNCIA UN PLAN TERRORISTA PARA ELECCIONES

MONTEVIDEO 29 (AP).- La prensa izquierdista denunció hoy un plan terrorista derechista para la elección presidencial del 28 de noviembre.

El matutino comunista "El Popular" responsabilizó por el presunto plan a la organización "Juventud Uruguaya de Pie" (JUP) de tendencia anticomunista, y dijo que cuenta con "el respaldo de la policía y de los servicios de seguridad gubernamentales".

Según "El Popular" el plan comprende una serie de atentados en cadena contra locales de la coalición izquierdista "Frente Amplio" que disputará la presidencia a los tradicionales Partidos Colorado (del Presidente Jorge Pacheco Areco) y Nacional. Los comunistas integran el Frente junto con socialistas, demócratas cristianos, independientes y disidentes de los dos partidos mencionados.

"La organización terrorista tiene a su disposición una buena cantidad de automóviles y camionetas y un verdadero arsenal", sostiene el diario comunista, que reproduce denuncias de organizaciones barriales del Frente Amplio por presuntos ataques de la JUP contra estudiantes y profesores izquierdistas.

Los medios gubernamentales no comentaron la denuncia de "El Popular".

Esta madrugada estalló una bomba en la sede central de la "Unión de Juventudes Comunistas" (UJC) causando destrozos en su frente y casas vecinas. No hubo víctimas.

En Montevideo: Atentaron contra nuestra embajada

MONTEVIDEO 29 (AP).- Una bomba de plástico causó hoy daños pero no víctimas, en el edificio de la Embajada Boliviana donde los autores del atentado también pintaron letreros contra el régimen del Presidente Hugo Banzer.

La policía dijo desconocer a qué grupo pertenecían los que atentaron contra la embajada, y rehusó decir si se había efectuado alguna detención.

NATIONAL

EXTRAVIO DE CHEQUES

Por extravío de los cheques que a continuación detallan:

Cheque No. 5/7891/71 de 22.1.71 o/ Zaida R. del Villar S. por $us. 46.97.

Cheque 5/7428/71 de 11.1.71 o/ Zaida R. del Villar S. por $us. 55.52.

Cheque 5/7675 de 18.1.71 o/ Zaida R. del Villar S. por $us. 431.34. Todos emitidos por el Banco Central de Bolivia Departamento Bancario a cargo del Irving Trust Company N.Y. Quedan anulados.

TELCO Ltda.

Compañía especializada en Telecomunicaciones y Radiodifusión le ofrece:

TRANSCEPTORES SSB
(Single Side Band)

conforme a regulaciones de la Dirección General de Telecomunicaciones

Nos encargamos de:

Instalación, Servicio y Mantenimiento cuidadosamente diseñados para comunicaciones de Empresas Mineras, Ganaderas, Agrícolas, Comerciales etc.

Modelos a necesidad - Precios sin competencia

TELCO LTDA.
Calle Loayza No. 258 (Edif. Castilla)
Teléfono 55946 - Casilla 3325
Dirección Telegráfica TELCO.
Telex ITT 3560078

Resolución N.4 -71

LA CONFEDERACION NACIONAL DE EX-COMBATIENTES DE LA GUERRA DE CHACO:

CONSIDERANDO:

Que la Federación Departamental de ex-Combatientes de La Paz, ha venido funcionando en forma irregular, con grave perjuicio de los señores Beneméritos y ex-Combatientes que acuden a esas oficinas con asuntos varios;

Que es de urgencia normalizar y legalizar el directorio de la institución departamental, en el propósito de conseguir la unificación real de los ex-Soldados del Chaco, conformándola con Beneméritos imparciales y honestos y que respondan a los intereses de los ex-Combatientes de La Paz;

Que la Confederación Nacional de ex-Combatientes de la Guerra del Chaco, en aplicación estricta de sus Estatutos vigentes, tiene facultades para corregir, enmendar o intervenir en el funcionamiento de sus entidades dependientes, a fin de regularizar sus labores en servicio de sus afiliados;

RESUELVE:

PRIMERO.- Intervenir la Federación Departamental de ex-Combatientes de La Paz, designando una Comisión Interventora compuesta por los siguientes señores Beneméritos de la Patria: GRAL. CARLOS ALIAGA PACHECO, DR. ROBERTO CALDERON DURAN y DR. LUIS RAMOS ARCE.

SEGUNDO.- La Comisión Interventora, convocará a elecciones para la nominación del directorio de la Federación de La Paz, en el tiempo improrrogable de treinta días a partir de la fecha, conforme a normas vigentes.

TERCERO.- Hacer conocer la presente Resolución, al señor Comandante en Jefe de las FF.AA. de la Nación y autoridades pertinentes para los efectos del caso.

Es dada en la ciudad de La Paz, a los veintinueve días del mes de septiembre de mil novecientos setenta y un años.

Fdo. Dr. VICTOR QUINTEROS R.
Presidente de la CONEXCHACO

Fdo. DR. ADOLFO ANDRADE VACA
Secretario de Relaciones

ES CONFORME:

Fdo. SECRETARIO GRAL, PERM, CONEXCHACO

nuestros visadores

estro Depto. de PU- ICIDAD atiende to- s los domingos de as 9.30 a 12.30 y 18.00 a 20.00.

RESENCIA

DESPACHO DE MERCADERIAS CON FACILIDADES DE PAGO

EL SUPREMO GOBIERNO DE LA NACION DENTRO DE SU POLITICA DE POSITIVA COLABORACION AL COMERCIO, LA INDUSTRIA Y EMPRESAS DE SERVICIOS EN GENERAL, HA RESUELTO OTORGAR LAS MAYORES FACILIDADES PARA EL DESPACHO DE MERCADERIAS QUE SE HALLAN ABARROTADAS EN LA ADUANA NACIONAL.

EN CONSECUENCIA, TODAS LAS MERCADERIAS PODRAN SER RETIRADAS DE LOS RECINTOS ADUANEROS HASTA EL 30 DE NOVIEMBRE DEL AÑO EN CURSO, MEDIANTE EL PAGO DE DERECHOS ADUANEROS POR EL SISTEMA DE CUOTAS DIFERIDAS, HASTA EL PLAZO DE 180 DIAS; UNICAMENTE CONTRA PRESENTACION DE BOLETAS DE GARANTIA BANCARIA, LA DOCUMENTACION PERTINENTE Y PREVIO EL PAGO DEL 30% AL CONTADO EN EL MOMENTO DEL DESPACHO ADUANERO.

La Paz, 28 de Septiembre de 1971.

MINISTERIO DE FINANZAS RELACIONES PUBLICAS

vimin inti
Aumenta sus defensas orgánicas!!
¡Cada sobre contiene 1 g. de Vitamina C.

PRESENCIA Deportes
La Paz, Bolivia, jueves 30 de septiembre de 1971

SAL INTI
DIGESTIVA-ANTIACIDA
el sobre $b. 0.50.-
INTI

No se logró ningún acuerdo en torno a la Fed. de Fútbol

La reunión efectuada anoche deberá proseguir hoy

Después de tres horas de prolongada discusión y cambio de ideas no se pudo arribar a ninguna solución en la reunión efectuada anoche entre presidentes de asociaciones de fútbol en escala nacional.

La reunión, que fue convocada por el Ministerio de Informaciones y Deportes con la finalidad de lograr una conciliación en la Federación Boliviana de Fútbol a raíz de la posición de Cochabamba -que se margino-, proseguirá hoy a partir de las 18 horas.

El evento fue inaugurado por el titular del Ministerio de Informaciones y Deportes -Hugo Gonzáles Rioja- quien hsegc de dar la bienvenida a los delegados del interior, formuló votos para que se pueda llegar a una conciliación definitiva en aras de la unidad del deporte nacional. Posteriormente el Ministro tuvo que abandonar la sala debido a que tenía que asistir a una reunión de gabinete, en consecuencia quedó presidiendo la reunión el Sub-secretario de Informaciones y Deportes Mario Roncal.

Uno a uno de los delegados fueron exponiendo sus planteamientos apoyando la petición de Cochabamba en sentido de que se debe llegar a un entendimiento final convocando a un nuevo congreso de la Federación Boliviana de Fútbol y derogar el estatuto que fue aprobado en el último congreso nacional realizado en la ciudad de Oruro.

Empero, fue el delegado de Santa Cruz -Edgar Peña- que en la exposición más brillante de la noche sugirió que, en vista de que no se iba a arribar a una conciliación sean los organismos internacionales, como ser la FIFA y la Confederación Sudamericana de Fútbol, quienes diriman el problema. Esta apreciación fue apoyada por los miembros que integran la Federación que preside Mario Marañón. Sin embargo, el Subsecretario -Roncal- manifestó que sería indecoroso que un asunto interno tenga que ser solucionado por otras personas lo cual demostraría poca capacidad entre los dirigentes nacionales.

Edgar Peña, de Santa Cruz, hizo un bosquejo del problema de la federación, manifestando que este organismo tuvo que ser intervenido en 1969 debido a la incapacidad conductiva de sus dirigentes a quienes se les comprobó una serie de irregularidades en sus funciones.

La más pobre y confusa intervención fue sin duda la del delegado de Huanuni, quien, confundiendo términos, no se hizo entender bien llegando inclusive a querer dictar normas a las actividad que cumple la prensa deportiva de esta capital.

En consecuencia, a raíz de todo lo discutido anoche se llegó a establecer que el problema de la Federación Boliviana de Fútbol podría ser dirimido en una de las tres siguientes formas: a) .- Poner el caso a consideración de los organismos internacionales. b).- Que el Comité de Estatutos y Reglamentos del Comité Nacional de Deportes, previa una compulsa de los dos estatutos puestos en tela de juicio, determine una solución final y c).- Realizar un nuevo congreso. Empero, en lo que respecta a este último punto -tal como lo dijo José Laquis- no habría una base para realizar el evento y se necesitarían por lo menos 90 días de plazo. Laquis fue terminante el decir que La Paz, no aceptará nuevo congreso, agregando que La Paz no exige sino que propone soluciones y aceptará las mismas. Cabe destacar que en su oportunidad el Ministro dijo que su portafolio no es tribunal dirimidor sino conciliador.

COCHABAMBA, CAMPEON JUVENIL DE BASQUET

EN COCHABAMBA.- Cuatro integrantes de la selección cochabambina juvenil de básquet, junto a Betty Saavedra, de Oruro, designado la mejor basquetbolista del certamen, posan con trofeos a la finalización de la competencia. (FOTO PRESENCIA, COCHABAMBA)

El nacional de básket mostró que existen buenas jugadoras

Cochabamba fue campeón con mucho mérito

Cochabamba, 29, (PRESENCIA). Por Carlos Dalence Loayza.- El último torneo nacional juvenil de básquetbol femenino sirvió para mostrar la existencia de adecuado material humano que podría posibilitar la superación del nivel de esta especialidad.

Un éxito notable acompañó a la realización del certamen que concentró a quintetos de La Paz, Oruro, Santa Cruz, Beni, Huanuni, Pulacayo, Quillacollo y Cochabamba. Las jornadas sirvieron para mostrar primero, el buen trabajo de los organizadores y luego la ausencia de personas capacitadas para la conducción técnica.

La victoria de Cochabamba fue meritoria y la más justa. El quinteto fue superior a los restantes participantes e individualmente fue el de mayor relieve, merced a la presencia de experimentadas jugadoras como Ana María Gandarillas, Carmen Rosa Pardo y Eufrosina Rodríguez. En el elenco cruceño se advirtió buen trabajo del técnico Félix Ovando. Las de Pagador mostraron equipo liviano y su mejor valor fue Betty Saavedra, sin desmerecer a otras tantas como Rosemarie Avila.

Quillacollo alcanzó la tercera colocación con justicia mostrando algunos valores en potencia que pueden superarse con el correr del tiempo. La Paz exhibió poco, sin conducción técnica y fincando sus posibilidades de poderío en Ana María Arteaga y Ana María Pacheco. La primera temperamental y con exceso de aire de suficiencia. Santa Cruz con buen elemento, pero sin conducción orientadora. Beni con pocas virtudes técnicas, pero con mucha disciplina y entusiasmo. Huanuni y Pulacana y entusiasmo. Huanuni y Pulacayo sólo hicieron acto de presencia y sus jugadoras fueron recibidas con cariño por el público cuando les tocó presentarse en el reducido escenario de la cancha Municipal de la Plaza Colón.

La fiesta del básquetbol en sí corrió su telón con un éxito apreciable en el aspecto económico-organización y respaldo del público, pero fue también severa llamada de atención para que en definitiva las autoridades puedan concretar la fase final de trabajos del Coliseo Cerrado para albergar por lo menos a ocho mil personas. La cancha Municipal donde se cumplieron todos los partidos resultó chica con cabida máxima de dos mil personas.

Queda en adelante el compromiso de realizar un torneo de damas mayores para el mes de noviembre y ésta podrá ser oportunidad para señalar el repunte de esta actividad.

DE ORURO.- Betty Saavedra, la mejor jugadora del torneo juvenil disputado en Cochabamba, y A. Altamirano, otra eficiente jugadora de la representación de Oruro. (FOTO PRESENCIA DE COCHABAMBA)

ALBARRACIN VIAJA A COLOMBIA, HOY

El Contralmirante Alberto Albarracín Crespo viajará a Cúcuta, Colombia, en el transcurso de las próximas horas para intervenir en representación de Bolivia en la reunión del Consejo Deportivo Bolivariano que se encargará de tomar acuerdos relativos a los próximos juegos que deben ser organizados por nuestro país, para 1973.

Albarracín Crespo lleva importante ponencia relativa a una explicación exhaustiva a la forma como encarará Bolivia la organización del evento, incluyendo además detalles geográficos a la conformación topográfica de la meseta altiplánica, la variedad de climas y las subsedes que podrán ser Cochabamba, Santa Cruz, Tarija y Sucre.

Albarracín Crespo, miembro del Comité Olímpico Boliviano, viaja por cuenta de ese organismo que está presidido por José Gamarra Zorilla.

GIMNASIA Y MUNICIPAL JUEGAN HOY EN BASKET

Municipal y Gimnasia y Esgrima, en categoría damas, protagonizarán esta noche el lance de más importancia en una nueva fecha del torneo de básquetbol de primera división. Será esta la segunda fecha de la competencia femenina recién iniciada tras una serie de vacilaciones que determinan un alargue innecesario de la temporada.

Municipal, derrotado por Bolívar en la iniciación del campeonato, intentará rehabilitarse a costa de una conformación homogénea aunque sí vulnerable como es Gimnasia, de bastante aparatosidad en sus desplazamientos especialmente cuando enfrentó a Universitario.

The Law y Praners, modestas alineaciones en cuanto a aspiraciones de título, abrirán la fecha que se cumplirá a partir de las 19 horas en la cancha de la ex-Academia policial, en la calle Loayza e incluye una confrontación masculina entre Universitario con Estudiantes Juniors, en juego correspondiente a la fase de las revanchas.

Víctor Hugo Palza, Jorge Jáuregui, Gualberto Aguirre, Walter Claure, Wilfredo Aguirre y Félix Rendón, han sido designados como árbitros de la jornada, mientras que Felipe Vargas, Julio López y Jorge Vargas oficiarán como encargados en la mesa de control.

900 mil pesos adeudan los clubs a la Asociación de Fútbol de La Paz

Entidades locales están prácticamente hipotecadas

Cerca a los 900 mil pesos bolivianos adeudan los diferentes clubs de Primera "A" a la Asociación de Fútbol de La Paz, por concepto de préstamos, el dato fue conocido en la reunión ordinaria que realizó ayer al medio día el Consejo Central de la entidad.

En consecuencia se dispuso que para evitar una mayor descapitalización a partir del próximo sábado por tesorería se descuente a todos los clubs un total del 40 por ciento de sus recaudaciones a objeto de amortizar sus deudas.

De acuerdo a un previo cálculo se tiene entendido que los clubs de la "A" llegarán a cancelar todo lo adeudado en un tiempo de 5 a 7 años.

Es sabido que los clubs durante muchos años vinieron arrastrando fuertes crisis económicas y necesariamente tuvieron que apelar a la AFLP en vista de no tener de dónde conseguir ayuda económica. esta actitud determinó que la asociación haga uso de dineros que estaban destinados a otros conceptos y que determinan un cierto desequilibrio en su economía interna.

PROXIMA FECHA

El Consejo Central aprobó ayer el rol general de encuentros a disputarse el próximo fin de semana tanto en esta capital como en Oruro por la disputa del torneo denominado "Dos Ciudades". El sábado 2, en La Paz, deberán jugar: The Strongest con Ferroviario, en el único cotejo programado. El domingo, siempre en el estadio "Hernando Siles" deberán alternar: Litoral con Municipal y Bolívar con Mariscal Santa Cruz. El mismo día en Oruro, San José recibirá la visita de 31 de Octubre.

LIQUIDACIONES

Se hizo saber que el pasado sábado por venta de 1.525 entradas se recaudó la suma de 10.897 pesos bolivianos, mientras que el domingo por venta de 6.943 localidades se lograron recaudar 50.262 pesos bolivianos respectivamente.

Trascendió en fuentes de la Asociación de Fútbol de La Paz que Antonio Miranda, fue designado como el director técnico de la selección juvenil de La Paz, que deberá competir en el segundo torneo nacional juvenil a escenificarse en noviembre de este año en la ciudad de Trinidad-Beni. Miranda deberá hacer conocer en este días un plan general de trabajo la nómina de los preseleccionados.

Paita será el representante de YPFB en el premio Manac

Cochabamba, - Por Carlos Dalence L.- Ricardo Paita, el magnífico corredor tarijeño será representante de Yacimientos Petrolíferos Fiscales Bolivianos en la 4ta. edición del Gran Premio Manaco, la prueba de mayor envergadura que se corre en el país y que se largará el próximo 9 de octubre.

TODO LISTO

Esa fue la afirmación del Fiscal de la competencia Pepe Cámara Fonseca, quien expresó a PRESENCIA que se hallaba solucionado el problema comunicaciones con la eficiente cooperación del Radio Club, el control de la competencia en los diferentes distritos del país, en los cuales ese trabajo será cubierto por el Automóvil Club Boliviano.

INSCRITOS

Hasta el momento han asegurado su intervención fuera de los pilotos consagrados que luchan por el puntaje en el ranking nacional, los pilotos Franklin Peredo con un coche muy mejorado, Armando Luizaga, Alberto Valdivia, Serafín Soria Galvarro, En Potosí se adelantó la inscripción de C. Buitrago, con un Dodge 69, y Kenny Prieto.

COOPERACION

La oficina de Relaciones Públicas de Yacimientos a cargo del señor Jaime Aguilar Dorado, confirm este Corresponsal que Yacimientos Petrolíferos F cales Bolivianos estará presente además en la c petencia con la presentación de sus nuevos em de plástico de 1/2 kilo con grasas de diferente que serán obsequiadas a cada corredor. Además entidad ha donado un hermoso trofeo para el gan de la última etapa-Potosí-Cochabamba. La cop de un metro de alto y se entregará en cerem especial.

Se espera además la posibilidad de entregar lina a los corredores por lo menos para la pri etapa. Este gesto de Yacimientos Petrolíferos F les Bolivianos ha sido comentado muy elogiosam en los círculos allegados al deporte tuerca.

De la misma forma se ha ponderado el trabaj realiza el Servicio Nacional de Caminos que está lizando la limpieza de las diferentes rutas po cuales cruzará la importante competencia que te la virtud de concentrar la atención e interés de el país por cuanto una vez más la Fábrica Manac importante industria del calzado, con marcada s dad ha motorizado esta prueba que se ha conve en competencia nacional de mayor relieve en e tomovilismo.

ESTUVO DETENIDO:

Carlos Monzón fue puesto en libertad ayer

SANTA FE, ARGENTINA, 29 (AP) - Fue puesto en libertad esta tarde el campeón mundial mediano Carlos Monzón tras varias horas de arresto a raíz de un accidente de tránsito que dejó herido a un motociclista.

Un vocero de la policía confirmó la liberación del púgil. Señaló que el caso había sido considerado como un incidente menor y que la víctima, identificada como Eduardo Bernardo García, de 30 años, no había sufrido heridas serias.

Monzón y otras cuatro personas fueron detenidas esta madrugada después que el automóvil del boxeador atropelló a García, que m jaba una motocicleta.

El vocero policial dijo que zón no se hallaba al volan automóvil cuando se produ accidente e identificó como Enzo Martínez a la person manejaba el vehículo.

Uruguay confirmó venir al sudamericano de tenis

La Federación Uruguaya de Tenis oficializó su participación en el trigésimo octavo sudamericano de tenis que se cumplirá en La Paz, a partir del quince del mes próximo. La correspondiente comunicación llegó ayer a manos de federativos nacionales incluyendo una nómina de seis personas: Francisco Filippini, presidente de la delegación y los jugadores Enrique Alvarez, Hugo Roledano, Mario Laborda, Washington Fernández y José Luis Damiani.

Junto a Bolivia son ahora ocho los países que han asegurado su participación en el campeonato sudamericano: Argentina, Brasil, Chile, Perú, Ecuador, Colombia y Uruguay, faltando únicamente las confirmaciones de Venezuela y Paraguay que podrían producirse de un momento a otro.

COOPERACION

Finalmente ayer, por intermedio del Tesoro General de la Nación, se concretó la ayuda del gobierno nacionalista del Presidente Bánzer consistente en ciento ochenta mil pesos bolivianos que solucionarán en parte los gastos que demandan la organización del evento. El Ministerio de Finanzas efectivizó el aporte extendiendo un cheque para el Banco del Estado.

SELECCION

Nuevos partidos de selección se cumplieron ayer para conformar en definitiva el equipo nacional para la Copa Chile, infantiles damas. El número crecido de participantes impidió sin embargo, conformar las cuatro primeras raquetas para la disputa sudamericana. Se advirtió ausencia de miembros de la comisión técnica encargador de supervigilar esa labor de adiestramiento y hoy se espera tener en definitiva la nómina del plantel.

REUNION DE PRESIDENTES DE ASOCIACIONES.- Dos fotografías de la importante reunión que se cumplió anoche en el Conaportes con el auspicio del Ministerio de Informaciones y Deportes. Arriba, la cabecera de la reunión con el Ministro Hugo González Rioja y, abajo, los asistentes.

UN NUEVO MARTILLO
BOSCH
TIPO 11201
UN MARTILLO PERFORADOR DE GRAN POTENCIA Y MUY REDUCIDAS DIMENSIONES.
IDEAL PARA TRABAJAR EN SITIOS DE DIFICIL ACCESO, EN POZOS, EN ESCALERAS Y ENCIMA DE ANDAMIOS.
RAPIDO - SEGURO - VERSATIL PARA HORMIGON, PIEDRA, LADRILLO, CEMENTO.
INDISPENSABLE PARA TRABAJOS DE CONSTRUCCION
POTENCIA 700 W. 220 V.
PESO 6 KILOS
HANSA Ltda. La firma boliviana de su confianza con mas de 60 años al servicio del país
DEPTO. TECNICO Tels. 42836 · 35219 · 53661
Sucursales: COCHABAMBA · ORURO · POTOSI · SANTA CRUZ · SUCRE · TARIJA · VILLAZON