CURA LA GRIPE
RUN
CHIQUITO
inofensivo
sabor agradable

PRESENCIA

DEPOSITO LEGAL: L.P. 023 - 1969
AÑO XIX - No. 4.790 - LA PAZ, BOLIVIA, MIERCOLES 22 DE SEPTIEMBRE DE 1971 - 12 PAGINAS - $b. 0.50

BANCO CENTRAL DE BOLIVIA BIBLIOTECA

miel de abejas y eucaliptus
Para la TOS de los Niños

Detuvieron a redactores de PRESENCIA

Hoy, poco después de medianoche, se produjeron varias detenciones de redactores de PRESENCIA.

Entre los detenidos se hallan Carlos Andrade, Jefe de Redacción ; Luis Peñaranda, Redactor y Secretario Ejecutivo del Sindicato de la Prensa de La Paz; Carmelo Andrade, Funcionario administrativo de PRESENCIA y Secretario de Hacienda del Sindicato. Fueron allanados también otros domicilios situados en el barrio del periodista, donde no se encontró a los buscados.

Hasta el cierre de esta edición, no se sabía dónde habían sido conducidos ni se conocía el motivo.

Los dirigentes sindicaciones a los detenidos por cuanto no se pudo entrevistar a autoridades.

CONFERENCIA DE PRENSA.- El Ministro del Interior, Cnl. Andrés Selich, durante una conferencia de prensa convocada ayer, reiteró nuevamente el empeño del Gobierno de luchar decididamente por la erradicación de los grupos extremistas del país.

Continúan gestiones para ampliar fundición Vinto

Las gestiones que se venían realizando ante Alemania Federal para conseguir el financiamiento que permita ampliar la fundición de Vinto tomaron nuevo impulso en los últimos días y el criterio de las autoridades del gobierno es llegar al procesamiento de la totalidad de la producción boliviana de estaño.

Portavoces autorizados del Ministerio de Minería y Metalurgia dijeron que la idea de esa cartera de Estado es llegar, en los plazos más breves, a la fundición de todo el estaño que se produce en el país alrededor de treinta mil toneladas anuales.

La fundición de Vinto, que empezó a trabajar en enero de este año, opera actualmente con toda su capacidad produciendo 7.500 toneladas anuales de estaño de alta ley y mil toneladas de aleaciones.

Posteriormente, con el consorcio Klockner-Humboldt de Alemania Federal, que financió la obra y aportó con su tecnología, se iniciaron conversaciones para llegar a la segunda etapa de la fundición: 15 mil toneladas. La tercera etapa trataba de conseguir que la fundición alcance por lo menos veinte mil toneladas de producción anual.

En el Ministerio de Minería y Metalurgia se afirmó ayer que "existe muy buena disposición tanto de la Klockner como de Alemania Federal para llegar hasta las 30 mil toneladas de producción". Este optimismo sería consecuencia de conversaciones que a nivel preliminar, se han realizado con representantes de Klockner y del gobierno de aquel país.

Técnicos de esa compañía, en meses pasados, estuvieron realizando un estudio completo sobre las posibilidades de ampliar la fundición y de otorgar el financiamiento respectivo. El estudio estará redactado dentro de los próximos sesenta días, para luego ser puesto a consideración del gobierno alemán. Este será el que, en definitiva, dará luz verde al financiamiento. La opinión de los círculos gubernamentales es que "la fundición de estaño cubriendo toda la capacidad productiva del país será una realidad en un futuro próximo".

Caldera visitará Colombia

MARACAIBO, VENEZUELA (AP).- El Embajador de Colombia Héctor Charry Samper transmitió la invitación del Presidente Misael Pastrana Borrero a su colega venezolano Rafael Caldera para una visita a Colombia, y dijo que ha sido aceptada.

El Presidente Caldera asistirá a los actos del sesquicentenario del Congreso de Cúcuta, el próximo 2 de octubre.

Charry Samper declaró a la prensa que la amistad colombo-venezolana es hoy más necesaria que nunca, y atraviesa un excelente período.

Ministro del Interior:

"No habrá tregua hasta acabar con el último foco castro-comunista"

Anunció su viaje a Santa Cruz para su efemérides

El Ministro del Interior, Cnl. Andrés Selich, en conferencia de prensa realizada ayer, a tiempo de dar cuenta de la apertura de tres gavetas personales y privadas que tenía en su departamento particular del ministerio, el ex-ministro Jorge Gallardo y en las que encontraron apreciables cantidades de cocaína, también se refirió al problema guerrillero que en los últimos días están enfrentando efectivos del ejército.

El rastreo por la zona en que fueron ubicados los guerrilleros en el último choque, continúa, dijo. Explicó que el grupo de guerrilleros se ha dividido en fracciones para poder eludir el cerco que tendieron las tropas antiguerrilleras.

Al referirse a la identificación de los combatientes caídos en el choque en la ribera del Río Yapacaní, dijo que la tarea se presentaba difícil, porque los muertos no portaban ningún documento. Se le preguntó cómo se había establecido la nacionalidad de los caídos, respondió que dadas las características físicas se pudo establecer que seis de los muertos eran bolivianos y los tres restantes extranjeros.

A tiempo de hablar de los detenidos políticos que se encuentran en las celdas del DIC, el Ministro Selich, informó que una vez concluida la labor de investigación respecto al grado de culpabilidad de los detenidos, se procederá al confinamiento, destierro o su libertad.

COCAINA

Al informar sobre el sulfato de cocaína que fuera encontrado en gavetas metálicas, dio a conocer en forma detallada el stock de bolsas y frascos que contenían la droga citada, la misma que se mantenía en el departamento privado del ex- ministro Gallardo. Según el resultado del análisis de laboratorio, se trata de una elaboración técnica, pues su pureza asciende al 90%, con un peso aproximado de 30 kilos.

En la misma oportunidad, se informó que el 25 de agosto pasado, se hizo el primer depósito al Banco Central, como corresponde de acuerdo a las normas legales; en esa oportunidad se depositaron 4 kilos de cocaína, descubierta también en dependencias del Ministerio del Interior.

El Ministro del Interior, para fundamentar lo expuesto sobre el hallazgo de la droga, dio lectura al siguiente documento:

"He querido que sean ustedes personalmente los que se convenzan del grado de inmoralidad al que había llegado el anterior régimen; que no solamente había invertido los valores morales sino que había llegado a un grado de increíble irresponsabilidad.

Con verdadero estupor he sido testigo de la apertura de estas gavetas personales y privadas que tenía en su departamento privado el ex- Ministro del Interior, Jorge Gallardo Lozada, y en las que como ustedes podrán comprobar se han encontrado apreciables cantidades de cocaína, que luego de su analisis químico respectivo y de la intervención del Ministerio Público, la entregaré en custodia al Banco Central de Bolivia.

Es hasta irónico pensar, que quien debía precautelar la moralidad de la sociedad, sea precisamente quien tenga en su recaudo personal y privado, la droga más lacerante de la humanidad. Ahora resulta que este Ministerio no solamente estaba convertido en un arsenal de la anti-patria, sino que también era un depósito de cocaína.

Que la opinión pública juzgue en su verdadera magnitud la irresponsabilidad de esos "gobernantes" que trataron de llevar a nuestro país por las tormosas sendas de la anarquía castro-comunista internacional, no solamente utilizando las armas vedadas del chantaje político y la cohersión, sino también torciendo la moral cristiana de nuestro pueblo.

Por estas y muchas otras razones, que estamos demostrando a la luz de los hechos, reitero mi pedido al noble y generoso pueblo, no escatime esfuerzo alguno en cooperar a las autoridades del Gobierno nacionalista, para erradicar los últimos reductos castro - comunistas.

El Gobierno Nacionalista, con el respaldo de las gloriosas Fuer-

(Pasa a la página 9)

INFORMACION.- Después de una minuciosa revisión de los diversos instalaciones del Ministerio del Interior, en uno de los archivadores del departamento que ocupaba en ese edificio el ex-Ministro Jorge Gallardo, fueron encontrados varios kilos de cocaina que no fueron oportunamente entregados al Banco Central, según informó ayer el Ministro Selich.

Asamblea de ONU inicia sus labores

NACIONES UNIDAS, NUEVA YORK, 21 (AP) - El Presidente de la Vigésima Sexta Asamblea General de las Naciones Unidas, haciendo énfasis en la representación china, urgió hoy que ésta sea "una asamblea que forje una verdadera universalidad de miembros".

Adam Malik, Ministro de Relaciones Exteriores de Indonesia y ex-periodista, fue elegido para presidir la reunión anual que durará tres meses, poco después que el Presidente del año pasado, embajador noruego Edward Hambro, declaró abierta la sesión.

En discurso después de su elección, Malik de 54 años de edad, declaró:

"Esperemos que esta asamblea decida convertirse en una asamblea que forje una verdadera universalidad de miembros que comprenda a todas las naciones del mundo, incluyendo a las naciones divididas, sin prejuicio en cuanto a ideología política, sistema social o reconocimiento legal".

Al inaugurar la sesión más temprano, Hambro dijo que los pasos que los Estados Unidos y la República Popular de China están dando para normalizar sus relaciones "indudablemente que tendrán considerable significado también para las Naciones Unidas, y pueden conducir al incremento de las posibilidades para que la organización cumpla sus funciones de conformidad con la carta".

París, 21 de septiembre (AP).- Muchos franceses se fueron a dormir noche con la impresión de que Mao Tse Tung estaba agonizando o había muerto. Una transmisión noticiosa del canal de televisión de propiedad del gobierno francés, dijo "Hoy informaciones en Hong Kong que Mao Tse Tung ha sufrido un fuerte ataque cardíaco y algunas personas dicen que ha muerto".

Presidente Mao Tse Tung habría sufrido fatal ataque cardíaco

HONG KONG, 21 (AFP) - Un ataque cardíaco que habría sufrido el presidente Mao Tse Tung sería la razón de la anulación por las autoridades chinas del tradicional desfile conmemorativo de la creación de la República Popular, indicaban hoy aquí los observadores, se subrayó que los eminentes cardiólogos norteamericanos llegaron el pasado sábado a Pekín, según información facilitada por la agencia China Nueva. Estos médicos son el Dr. Paul White, que cuidó al ex Presidente norteamericano Dwight Eisenhower, y el Dr. Lgday Diamond.

La agencia indicó que estos médicos formaban parte de una delegación de especialistas invitados por la Asociación Médica China. Forma parte de esta delegación el Dr. Paul Rose, especializado en las enfermedades del oído.

PARIS, 21 (AFP) - Una tensa espera de noticias de Pekín se inició en las cancillerías y salas de redacción occidentales tras las noticias procedentes de Pekín y de Hong Kong que hicieron pensar a muchos especialistas que Mao Tse Tung podría haber muerto.

Según otras hipótesis fundadas en un despacho procedente de Hong Kong una grave crisis interna se habría produciendo en China y determinó la anulación del desfile tradicional del primero de octubre celebrando la fundación de la República Popular China por Mao Tse Tung.

Trascendió de buena fuente en París que el primer Ministro Chu En Lai había anulado desde hace varios días todas sus citas oficiales debido a una importante reunión interior.

Además, desde el domingo pasado el corresponsal de la AFP en Pekín Jean Leclerc Du Sablon anunciaba que los retratos y estatuas de Mao estaban desapareciendo a marchas forzadas de toda la China.

Hoy, en la ONU, Estados Unidos demoró una vez más la presentación de su moción sobre la admisión de la China Popular en la ONU pero conservando para Taiwan un escaño en la Asamblea General.

Oficialmente se pretextó que la moción norteamericana no había reunido suficiente número de firmas pero los observadores destacaron la coincidencia.

Sea como sea, ese misterioso episodio de la vida política china se produce en el momento en que Pekín culminaba una vasta ofensiva de apertura que comenzó con la llamada Diplomacia del Ping Pong y llegó a su punto álgido con el espectacular anuncio de una visita de Richard Nixon a Mao Tse Tung después de un viaje secreto del consejero Henry Kiessinger a Pekín.

Según los observadores se desencadenó en los últimos tiempos una seria crisis interna en el partido chino quizas relacionada con esos acontecimientos.

El signo más visible de esa crisis fue la liquidación política de Chen Po Ta, cuarto personaje del partido y secretario de Mao

CONCLUYO LA GESTION DE CAF EN PARIS

PARIS, 21 (AP) - La Comisión de la Corporación Andina de Fomento no ha logrado, respecto a la cooperación en el plan 1972-74, lo que esperaba en sus dos días de entrevistas en París con personalidades oficiales y de la banca francesa.

Esta comisión está integrada por el Ministro sin Cartera peruano general Luis Barandiaran; el Viceministro de Fomento venezolano, Antonio Casas; Humberto Toro, Director General de Finanzas de la Corporación, colombiano, y Carlos Barbery, Director de Operaciones, boliviano.

Después de las entrevistas celebradas hoy con altos funcionarios de la dirección del Tesoro del Ministerio de Economía y Finazas francés, y de organismos de crédito y bancarios, el General Barandiaran dio sus impresiones respecto de sus gestiones en París que han llegado a su fin en esta visita.

"Mi impresión parece que es solamente esperar -dijo el Ministro- pues hemos encontrado sumamente cooperadores y agresivos a los miembros de la Banca Privada especialmente, el Banco Nacional de París y los miembros de la Asociación de Bancos. 4.76 entusiastas, con muchos deseos de conocer detalles y sobre todo de continuar unas relaciones que sean servadores coincidían esta noche en opinar que una eventual desaparición de Mao en estos momentos acarrearía imprevisibles consecuencias, quizás dramáticas.

ENVIO DE EQUIPO Y MATERIAL PARA PLAN DE REGADIO

El proyecto de regadío de Villamontes recibió, en días pasados, su primer aporte después de varios años de paralización, cuando la Corporación Boliviana de Fomento decidió enviar al sur equipos y maquinarias para impulsarlo.

Parte del material enviado consiste en un tractor, una motoniveladora, camiones, jeeps, camionetas, plantas de luz, transmisores y receptores radiales, herra-

En Santa Cruz

Campesinos reconocieron su error al colaborar a UCAPO

Santa Cruz, 21 (PRESENCIA).- Durante una concentración de campesinos de las zonas de colonización de Villa Busch y Yapacaní, a la que asistieron el Prefecto de Santa Cruz, Gustavo Melgar, y el Alcalde de la capital oriental, Pedro Rivera, los trabajadores agrarios expresaron su disposición de colaborar con el régimen del Cnl. Banzer, admitiendo al mismo tiempo su error por haber ayudado a llamado Grupo Unión de Campesinos Pobres (UCAPO).

Durante la concentración campesina celebrada en esas zonas de colonización este fin de semana, los trabajadores agrarios admitieron haber colaborado con UCAPO engañados por sus dirigentes y por desconocer de que se trataba de un grupo comunista.

A tiempo de reiterar su deseo de colaborar estrechamente al Gobierno nacionalista del Cnl. Hugo Banzer, los colonizadores del Norte de Santa Cruz, expresaron al Prefecto Melgar que "rechazarán a todos los activistas rojos, integrándose de esta manera al proceso que vive el país."

El Prefecto Melgar junto al Alcalde Rivera también recorrieron este fin de semana, según informó la primera autoridad departamental de Santa Cruz, las poblaciones de Villa San Juan, La Chacarilla, Saavedra, Villa Gómez. En esta última hizo entrega oficial del local escolar construído con el esfuerzo de los pobladores.

De acuerdo a la información del Proyecto Melgar durante su recorrido por las poblaciones del Norte de Santa Cruz, en la localidad de Yapacaní se realizó una espontánea concentración donde los colonizadores expresaron su total adhesión al gobierno del Cnl. Banzer.

El Prefecto anunció que este tipo de visitas las realizará periódicamente con la finalidad de conocer los problemas del departamento y mantener contacto con los pobladores.

ALLANAMIENTO

Cumpliéndose instrucciones del Ministerio del Interior el lunes se procedió al allanamiento de la residencia de voluntarios alemanes de Santa Cruz para capturar a los súbditos germanos Gunter Spenger y Meiner Christian Werner.

Según informó el Prefecto Melgar ambos extranjeros guardan detención en la DIC de Santa Cruz. Se desconocen los móviles que causaron el aprosamiento de ambos quienes serán trasladados a La Paz. La captura de los dos ciudadanos alemanes se la hizo en cumplimiento de órdenes llegadas desde la sede del Gobierno.

VISITA.- Washington, septiembre 21.- El rey Olav IV de Noruega conversa el martes con

Papa Paulo VI cumplirá años el próximo domingo

CIUDAD DEL VATICANO, 21 (AP)- El Papa Paulo VI cumplirá el domingo 74 años- uno menos de la edad en que algunos funcionarios vaticanos afirman que podría retirarse.

Los rumores de que el Santo Padre considera renunciar al trono de San Pedro surgieron por vez primera en 1967, cuando visitó la humilde celda, al sur de Roma, donde pasó sus últimos días el Papa Celestino, en el siglo XIII.

Celestino es el único Papa que ha renunciado al pontificado en la historia de la Iglesia.

Este año, las conjeturas parecieron formales al circular un borrador, redactado por el Papa Paulo, de una nueva "Ley Fundamental" de la Iglesia. El borrador contiene una cláusula en que se declara que los papas tienen el derecho a renunciar.

Los observadores que pronostican el retiro de Paulo VI se dividen en dos grupos: los que predicen que el Santo Padre renunciará a los 75 años -la edad en que el Papa ha pedido a los obispos los 80 años- la edad en que los cardenales pierden el privilegio de votar por un nuevo Pontífice y deben renunciar a sus cargos vaticanos.

El Cardenal Michele Pellegrino, Arzobispo de Turín y amigo de Paulo VI, es uno de los que ha sugerido la posibilidad de una abdicación.

Pero el Padre Francis Murphy, conocido escritor especializado en asuntos eclesiásticos, es contrario a la idea.

"Los predecesores de Paulo han trabajado con ahinco hasta que una grave enfermedad les ha ocasionado una muerte rápida", escribió el Padre Murphy hace algunos meses. "Tal es el destino que el Papa Paulo contempla para su propia persona".

Los predecesores de Paulo VI murieron octogenarios: Juan XXIII a los 81 años y Pío XII a los 82. Ninguno fue considerado demasiado débil para ejercer sus funcio-

En Colombia

Se inauguró conferencia de los bancos latinoamericanos

BOGOTA, 21 Sep. (INTER PRESS SERVICE).- Se inauguró la conferencia de presidentes de los Bancos Centrales de América Latina y Filipinas bajo la presidencia del Gerente del Banco de la República de Colombia, Germán Botero de los Ríos.

La primera etapa de la conferencia será la décima tercera reunión de gobernadores de los Bancos Centrales Latinoamericanos, para debatir los problemas monetarios del momento. La segunda etapa será la octava reunión de gobernadores de Latinoamérica y Filipinas ante el Fondo Monetario Internacional y ante el Banco Internacional de Fomento.

Botero de los Ríos pronunció una alocución de bienvenida a los presidentes de los Bancos Centrales de los otros países latinoamericanos, en la que expresó su deseo de que se logre una posición común en la próxima reunión del Fondo Monetario Internacional aunque no quedó claro un planteamiento claro de Colombia al respecto.

La única posición conocida hasta el momento es la esbozada por el gobierno peruano en el sentido de que se buscará que en el club de los 10 sea integrado un representante de la organización de los setenta y siete países del tercer mundo.

Las labores de la conferencia se iniciarán formalmente mañana, ya que según el programa el día de hoy se dedicó a una serie de actos preliminares.

En general, en los diferentes países latinoamericanos reina gran desconcierto después de que los Estados Unidos se negaran a firmar las recomendaciones de la reunión del CIES en Panamá. Según los analistas hay tres países firmemente enfrentados a las posiciones norteamericanas: Chile, Perú y Argentina. El último país tiene una tesis "dura" frente a Estados Unidos, porque es el más afectado por la sobretasa del diez por ciento fijada por el Presidente Richard Nixon. Brasil parece comandar la línea más blanda frente a los Estados Unidos, y el resto de países del continente, al parecer no llegan a encontrar una línea que les permita acercarse a las precisiones de los países más duros para adoptar una posición común.

Un analista colombiano observó esta semana en un artículo publicado por la revista "Flash" que la ayuda de los Estados Unidos no es una ayuda a los países latinoamericanos sino financiación de las exportaciones que crea déficits a los países que comercian con ellos.

CRITICAN LA CLAUSURA DE UPI EN CHILE

BUENOS AIRES, SET. 21 (AFP)- La clausura de la agencia noticiosa United Press International de Chile ordenada por el gobierno del doctor Salvador Allende continúa siendo duramente criticada por los medios conservadores de Argentina.

El centenario diario conservador La Prensa de esta capital, en un editorial titulado medidas dictatoriales contra la libertad de información en Chile dice hoy domingo:

Nunca constituyó un secreto la marcada aversión del gobierno de Unidad Popular contra los órganos y agencias periodísticas independientes que, en ese carácter, no podrían sumarse al coro de alabanzas

En Argentina:

Presión del gobierno a la CGT para que levante paro

BUENOS AIRES, 21 SEP. (INTER PRESS SERVICE).- A través de la Secretaría de Trabajo el gobierno ha comenzado a presionar sobre la conducción de la CGT para que disponga el levantamiento del paro general por 24 horas que ha decretado para el 29 de septiembre próximo. Al mismo tiempo a través de las radios oficiales comenzaron a deslizarse trascendidos que señalan que serán intervenidas por el gobierno las organizaciones gremiales que se pliegues al paro.

La huelga de la CGT se funda en demandas económicas y sociales, y en la libertad de los detenidos políticos y la derogación de las leyes represivas.

Para los dirigentes gremiales el paro forma parte de un operativo destinado a reforzar su prestigio, bastante deteriorado debido a que dos semanas atrás dispusieron -ante la presión oficial- levantar un paro de seis horas de homenaje a Eva Perón, una de las figuras más queridas y respetadas por el movimiento obrero.

Para el gobierno, en cambio, la celebración del paro general aparece como un golpe duro a su política de tregua social y de pacificación nacional preconizada desde la presidencia.

Una de las bases de esa política es, precisamente, la buena voluntad de todas las partes. Y si los obreros lanzan un paro por reivindicaciones que el gobierno no está dispuesto a satisfacer -entre otras cosas porque sus expertos consideran que la situación no se lo permite- las bases de la llamada tregua social pierden solidez.

MILITARES PERUANOS EXPLICAN SU RIGUROSO PRAGMATISMO PETROLERO

LIMA, 21 (INTER PRESS SERVICE).- El Ministerio de Energía y Minas y "Petroperú", han rodeado de espectacularidad y expectativa la perforación del primer pozo petrolero en la zona amazónica, donde esperan encontrar gigantescas reservas de hidrocarburos.

"Estamos absolutamente seguros de que existe petróleo en esta zona, se encuentra en bolsones relativamente pequeños y es tarea difícil encontrar en la enormidad de la selva estas pequeñas manchas. Este primer pozo es un símbolo... cuando encontremos petróleo nos abocaremos a la tarea de transformar esa riqueza", declaró el General Manuel Fernández Vaca, Presidente de Petroperú.

Por su parte, el Ministro de Energía y Minas, General Jorge Fernández Maldonado, expresó el otro ángulo de la misma ansiedad del gobierno peruano por encontrar y explotar el petróleo que presuntamente se encuentra en la zona norte de la región amazónica, "el estado peruano requiere, transitoria e impostergablemente del capital extranjero venga de donde veniere, hasta que estemos en condiciones de manejar por nosotros mismos todas las fases del negocio petrolero". Añadió que estos capitales serán bienvenidos en la medida en que respeten la autonomía del Perú para dictar la orientación básica de la explotación de sus recursos. "Es posible para el estado, afirmó, contratar los servicios de exploración, explotación y transporte con empresas privadas o públicas de diversos países del mundo, como ya se ha hecho con la Occidental Petroleum sin que disminuya un ápice nuestra soberanía sobre los recursos extraídos, nuestra propiedad sobre el producto mismo y pagamos en petróleo por dichos servicios".

Presidente Lanusse:

Anuncio de elecciones en Argentina fue motivado por crisis económica

BUENOS AIRES, SEP. 21 (AFP)- El sorpresivo anuncio del Presidente Lanusse, el viernes, sobre la realización de elecciones generales en marzo de quien fue motivado por la grave crisis económica que amenaza actualmente a Argentina (opinan observadores de la capital).

Contra todo lo esperado, el General Lanusse reveló ese día que en octubre del año próximo se convocará a elecciones, que las mismas se realizarán el 25 de marzo de 1973 y que dos meses despues el régimen militar entregará el poder al partido triunfante en los comicios.

El socialista Américo Ghioldi, uno de los más veteranos políticos argentinos, afirmó que el gobierno se vió obligado a formular tal anuncio, ante la crítica situación en que se encuentra el país.

Pocos dudan en este país que el régimen militar tuvo que temar al toro por las astas para ahogar un golpe militar que medraba ostensiblemente, alimentado por la catastrófica crisis económica que padece el país.

El costo de vida aumenta en proporciones pavorosas, el peso argentino perdió casi el cincuenta por ciento de su valor en escasos dos meses y se anuncia desde ya que la balanza comercial tendrá un déficit de por lo menos cuatrocientos millones de dólares.

Tras anunciar el calendario político, que marca el retorno de Argentina a las vías constitucionales, el gobierno espera ahora contar con el concurso de conocidos políticos y economistas opositores, incluso peronistas, que integren un gabinete de coalición cuya principal misión será la de sacar al país de la afligente situación en que se encuentra actualmente.

Alvaro Alsogaray, lucido político centrista declaró que al gobierno no le quedaba otra actitud, ya que el régimen militar que derribó al Presidente Constitucional Arturo Illia en junio de 1966, está totalmente agotado y acorralado en un callejón sin salida.

Según periodistas chilenos

Allende está sometido a presiones radicales

CARACAS, 21 (AF).- El Presidente Salvador Allende está sometido a fuertes presiones de los grupos radicales de la Unidad Popular, según opinan dos periodistas chilenos Ernesto Escóbar y Adela Godoy.

Ambos periodistas, quienes pertenecen al diario "El Sur" de Concepción, dijeron que Chile no es comunista ni admite esa ideología.

Por otra parte manifestaron que "votaron por Allende, como en el futuro elegirán a Frei si se presenta nuevamente a la candidatura".

Luego afirmaron que "Frei es un hombre de mucho prestigio y en la medida en que transcurre el tiempo su valor político va en aumento".

Preguntado sobre la situación de la libertad de prensa Escóbar respondió a sus colegas periodistas venezolanos que "Allende se ha cuidado mucho de focar los diarios, pese a las presiones de los grupos radicales que desean destruir en Chile todo indicio del sistema democrático.

"Pero una cosa es gobernar y otra es estar afuera", agregó.

Investigadores logran remedio para hombres

La capacidad Sexual y Mental en el hombre se ha logrado mejorar notablemente con el reciente descubrimiento del nuevo producto organoterápico TESTIVITAL.

TESTIVITAL contiene en su fórmula EXTRACTO TESTICULAR, para reforzar y mantener el VIGOR SEXUAL en el Hombre; ACIDO GLUTAMICO, para mejorar la memoria y combatir la fatiga mental; y HIERRO, para dar nueva fortaleza y energías al hombre prematuramente decaído.

Los investigadores de los LABORATORIOS PHARMATECH, de NEW YORK, trabajaron largo tiempo hasta poder tener en una sola fórmula esos 3 ingredientes, esenciales para mantener en el hombre sus facultades sexuales, mentales, y físicas, como en sus años jóvenes.

Gracias a ese descubrimiento, hombres aún jóvenes, o de edad madura, tienen ahora en TESTIVITAL el gran remedio para conservar los atributos propios de la juventud, y seguir disfrutando de las alegrías de la vida, aunque los años sigan pasando.

TESTIVITAL DE VENTA EN FARMACIAS

Jarabe de Efetonina
Para la tos
DARMSTADT ALEMANIA

Agenda

PRESENCIA	Av. Mariscal Santa Cruz 1295	Tel. 52011
Gerencia		41115
Redacción		40466
		51596
Publicidad		Tel. 52175
Contabilidad		Tel. 51541
Casilla		Nº 1451
Cajón Postal		Nº 2078

FARMACIAS DE TURNO DEL 18 AL 25 DE SEPTIEMBRE

EL INDIO	Colón 652	25914
MADRID	Iturralde 1141	53918
JUNIOR	Constitución 263	54648
10 DE NOVIEMBRE	Av. Mariscal Santa Cruz 1050	40960
CENTRAL	Illampu 706	41377
SOPOCACHI	Plaza España 2698	29079
SAN MIGUEL	Urb. San Miguel (Centro Ccial)	

FARMACIAS DE TURNO PERMANENTE

OBRAJES	Plaza Franz Tamayo	82081	Obrajes
SAN CARLOS	Av. República 26	20223	Villa Victoria
CRISTO REY	General Lanza 2110	27534	Sopocachi Alto
LITORAL	Cajo de El Alto	27325	El Alto

TELEFONOS DE URGENCIA

Bomberos	Tel. 119
Asistencia Pública	Tel. 118-21111
Policía (DIC)	Tel. 110
Tránsito	Tel. 26148
Agua	Tel. 26625
Energía	Tel. 54337
Teléfonos (reclamos)	Tel. 113
Informaciones	Tel. 104
Señorita Hora	Tel. 117
Larga distancia exterior	Tel. 59907/09
Interior	Tel. 20402/05
Hospital de Clínicas (central)	Tel. 23821/22872
Bañeros AASANA	
AASANA	Tel. 59333 - 59330

FLOTAS

TRANSPORTES EXPRESO "EL CHAPACO"	Chuquisaca Nº 568	Tel. 40230
TRANSPORTES UNIVERSO	Av. Montes 638	Tel. 42831
TRANSPORTES SAMA	Murillo esq. Graneros	Tel. 28462
FLOTA UNIDOS	Calle Boro esq. Montes	Tel. 25893
ANDINO	Leon de la Barra 369	Tel. 20471
BERMEJO	Av. Pando 148	Tel. 28981
CONTINENTAL	Av. Montes 575	Tel. 29061
COPACABANA	Av. Montes 620	Tel. 20377-40461
LAURO	Av. Camacho 1223	Tel. 27677
TRANSPORTES PILCOMAYO	Figueroa esq. Tiquina	
DIANA	Pl. San Francisco 500	Tel. 22858
ALIAGA	Av. Montes 700	Tel. 26375
USUS	Bozo 194	Tel. 30793
TRANSPORTES		
SAN CRISTOBAL	Plaza Alexander Nº 190	
FLOTA YUNGUEÑA	Av. Tejada Sorzano Nº 34	
		Tel. 27775
TRANSPORTES TARIJA	Tiquina 37	Tel. 28911
TRANSPORTES VICTORIA	Emilio Calderón 563	Tel. 56599 (Gmes Poder)

EMPRESAS AEREAS

LLOYD AEREO BOLIVIANO	Tel. 54649	Tel. 51155
	52132	51163
	55759	Tel. 59053
		Tel. 27677-28383
LUFTHANSA		Tel. 27093
AEROLINEAS PERUANAS		Tel. 50792
AEROLINEAS ARGENTINAS		Tel. 53905
BRANIFF INTERNATIONAL		Tel. 43909-40883
AVIANCA		Tel. 51740
AIR FRANCE		Tel. 38536
LAN		Tel. 42965
ILM	Tel. 54117	Tel. 41865-28397
PAN AM		Tel. 26382
TACA		Tel. 21540
VARIG		Tel. 54472
ECUATORIANA	Av. 16 de Julio 1800	Tel. 20270-24211
IBERIA	Edificio Petrolero	
ALITALIA	Av. Camacho 1280 Edificio Casa Bernardo	Tel. 23694
SWISSAIR		Tel. 55317
ESTACION CENTRAL		Tel. 52510-53410
ESTACION GUAQUI		Tel. 888

FLOTA COPACABANA
Al servicio del pueblo
Inauguró su servicio diurno con sus elegantes coches pullman primera clase a SANTA CRUZ directo en combinación a La Paz, diurnos y nocturno
HORARIO
La Paz directo a Santa Cruz sale Hrs. 19:
Santa Cruz directo a La Paz. sale Hrs. 6:
Cochabamba, 6 de Septiembre de 1971

INGENIERO CIVIL
-Titulado necesita Empresa para trabajos en la ciudad. Enviar Curriculum, fotografía y pretenciones de sueldo a Casilla No 2089.

Corporación Minera de Bolivia
CONVOCATORIA A PROPUESTAS
-Se convoca a propuestas por servicios profesionales a firmas AUDITORAS NACIONALES O EXTRANJERAS, para que realicen la auditoría externa en los centros mineros de trabajo, plantas industriales y Agencias de la Corporación Minera de Bolivia.
El Pliego de Especificaciones está a disposición de los interesados en la Gerencia de Control (7o. Piso del edificio de la Corporación Minera de Bolivia)
La Paz, septiembre 17 de 1971
GERENCIA DE CONTROL

LAS PLUMAS Y BOLIGRAFOS
CON "Toque Personal" de Parker...
Plumas y Juegos Parker personalizados con iniciales GRATIS
LOS UNICOS INSTRUMENTOS DE ESCRITURA CON UN EXCELENTE SERVICIO DE
REPARACIONES
PARKER
Fabricante de las plumas más solicitadas del mundo.
REPRESENTANTES PARA BOLIVIA
LA JUVENTUD LTDA.
LA PAZ Comercio 950 Teléfono 41939
COCHABAMBA Plaza 14 de Septiembre Teléfono 4486 - 2780
SANTA CRUZ Ayacucho 214 Teléfono 27130

La Reina DE LA ENERGIA
LA SUPER PILA ROJA NATIONAL Hi-Top
DE DOBLE VIDA
100% a prueba de derrame
100% tropicalizada
NATIONAL Hi-Top
USELA estamos seguros que quedará asombrado.
CONVENZASE...!
LAS MEJORES PILAS DEL MUNDO SON LAS PILAS NATIONAL
VENTAS POR MAYOR ALKE & Co. (Bolivia) S.A.
LA PAZ - Potosí 1320 TELEFONO: 20864
COCHABAMBA - Calama 3901 TELEFONO: 3717
SANTA CRUZ - Buenos Aires 154 TELEFONO: 26479

CORPORACION MINERA DE BOLIVIA
Se invita a los señores representantes de las firmas interesadas, a recoger los pliegos de especificaciones correspondientes a los pedidos que abajo se detallan, de la Secretaría de la Comisión de Adquisiciones, 4º piso, Edificio Central Comibol.

27681	Equipo transceptor
27752	Proyector de cine de 16 mm.
27753	Fierro plano en barras
27756	Baterías para locomotoras
27758	Cianuro de sodio
27760	Tubos de nylo
27762	Fierro redondo
27763	Cable manila
27764	Transformadores eléctricos
27765	Rptos. para tractor Caterpillar

GERENCIA DE ADQUISICIONES
La Paz, septiembre 20 de 1971

CORPORACION MINERA DE BOLIVIA
Se pone en conocimiento del público en general que por razones de trabajo, las audiencias con el Gerente General de la Corporación Minera de Bolivia, quedan suspendidas hasta nuevo aviso.
La Paz, 20 de Septiembre de 1971.
SECRETARIA GENERAL

LA MEJOR HOJA DEL MUNDO
WILKINSON SWORD
SUPER STAINLESS
MADE IN ENGLAND
Desde hace 200 años WILKINSON SWORD logra los filos más perfectos en el mejor acero. Primero, en las espadas que forjaron la historia y hoy en la mejor hoja de afeitar del mundo.
WILKINSON SWORD AFEITA MUCHO MEJOR MUCHAS MAS VECES.
WILKINSON SWORD
MADE IN ENGLAND

PRESENCIA
DIRECTOR: HUASCAR CAJIAS K.
SUB-DIRECTOR: RENAN ESTENSSORO A.
GERENTE: ARMANDO MARIACA V.

PLAN DE PRIORIDADES

Hay suficientes indicios serios como para suponer que los próximos meses se ha de producir una serie de ofrecimientos de préstamos y asistencia tanto de naciones extranjeras como de organismos internacionales. Entre las características positivas de esta situación hay que considerar el hecho que, en ocasiones anteriores, no existían o sólo existían parcialmente. Podemos señalar dos. Ante todo, los créditos y asistencia vendrán de países muy diferentes en sus ideologías políticas, lo que es siempre loable, a fin de que no subsista una excesiva dependencia en relación con una entonces sola fuente, capaz de cerrarse o de imponerse por cualquier razón, para dejarnos en condiciones muy graves. Por otra parte, una alta proporción de los créditos y la asistencia se relacionan directamente con la creación de fuentes de producción y de trabajo, lo que garantiza un considerable adelanto económico, y la posibilidad de ir resolviendo, o siquiera dar los primeros pasos para resolver, el agudo problema de la desocupación laboral.

Sin embargo, es conveniente conducirse con suma prudencia ante los ofrecimientos hechos y que luego podrán hacerse. Esa prudencia ha de manifestarse principalmente a raíz de un estudio, ya anunciado por el gobierno, a fin de establecer un plan de prioridades sobre el destino de los fondos que nos lleguen. No debe haber posición alguna de parte de organismos privados ni públicos, nacionales o regionales, para que se acepte inmediatamente todo lo que se ofrezca. Hay que marchar con paso seguro a fin de no dar lugar a lamentaciones posteriores ante las consecuencias de cualquier acto precipitado, quizá ocasionado por aquellas presiones.

Las agencias internacionales de noticias han señalado recientemente una de las grandes causas para esa prudencia. Ellas se han referido a la deuda externa latinoamericana y, particularmente, a la boliviana. Nuestra deuda gira alrededor de los quinientos millones de dólares. Eso hace que Bolivia, como la mayoría de las otras naciones latinoamericanas, tenga que destinar gran proporción de sus disponibilidades en divisas, para devolver los créditos recibidos y para pagar los intereses. En muchos casos, se trata de préstamos blandos, extendidos en un plazo largo y con interesces bajos. En otros, son créditos recientes, con plazos medios -entre cinco y diez años- y con los intereses usuales, muy superiores a los de fomento.

Este informe nos lleva a meditar antes de apoyar o iniciar un endeudamiento ilimitado, o poco menos, simplemente porque necesitamos capitales. Parece que muchos piensan solamente en los beneficios resultantes cuando se trata de lo que se recibe, pero olvidan que luego hay que pagarlos, y con los intereses. Por tanto, hay que cuidar, como elemental, el preferir - de ahí el plan de prioridades - aquellos préstamos que pueden mover de tal manera la economía, que la inversión engendre los medios para la devolución de los capitales y el pago de los intereses, a fin de que éstos desembolsos no incidan sobre nuestras escasas disponibilidades de divisas, engendradas por otras fuentes. Podrán consentirse excepciones, por ejemplo en cuanto a inversiones para educación o salud pública, de las cuales no puede esperarse un rendimiento mediato ni sólo valorable desde el punto de vista económico.

Las inversiones sobre estos últimos campos también deben entrar en un buen plan de prioridades. Pero en lo que hace a inversiones que están en el terreno puramente económico, el pensar en el futuro, en el momento del pago y no sólo en el presente, cuando se recibe, es fundamental para evitar que algunos entusiasmos y presiones terminen por dejar sobre los hombros de las generaciones futuras.

Bases generales para la enseñanza de ciencias biológicas en Bolivia

Por el Dr. Luis Felipe Hartmann L.

Las estructuras socio-económicas de los países tienen una influencia inmediata sobre la educación de la población en general, pues esta, no puede ser la misma en un país de alta tecnología y desarrollo al de un país en vías de desarrollo. Una de las profesiones que se ve más afectada por esta influencia es la medicina, y en general las ciencias biológicas, puesto que estas disciplinas están en íntimo contacto con la vida del hombre y su medio.

En Bolivia la Universidad debe enfocar la enseñanza de la medicina desde un puesto de vista muy particular, puesto que nuestra economía se ve dañada por la gran incidencia de bocio, desnutrición, parasitosis, tuberculosis, y sífilosis. Además que es un país desde el punto de vista biológico muy interesante, pues nosotros tenemos que dar patentes para los diferentes niveles en que viven la población y la patología está en relación con estos. Pero además tiene la particularidad que algunos procesos patológicos que se desarrollan en la altura pueden ser atendidos a niveles más bajos y el desarrollo de centros médicos en estas zonas es de suma importancia para la economía del país. Por último la población que vive en la altura en relación a la población mundial es tan escasa que, nosotros debemos encarar el estudio de nuestros problemas sanitarios y de educación médica y no solicitar siempre ayuda internacional que puede ser, que no vea la realidad Geo-económica y biológica del país.

Con objeto de tratar de sugerir una nueva estructura de la enseñanza de las Ciencias Biológicas, es que presentamos a la opinión, este trabajo que consideramos lleva la experiencia de varios años de enseñanza en la escuela de medicina de la U.M.S.A.

Creemos que se pierde esfuerzo tanto humano como económico al tener que mantener en todas las carreras de ciencias biológicas los cursos básicos, que son prácticamente similares para todas las materias, por lo que consideramos que la primera reforma que debería existir es la creación del Instituto de Ciencias Básicas de Biológicas; este Instituto tendría a su cargo la enseñanza de todas las ciencias básicas comunes para todas las profesiones en ciencias biológicas, como ser: anatomía, antropología, sociología, física, química, química biológica, fisiología, farmacología, farmacodinamia, etc., etc. Tendría una duración de tres años; luego de los tres años de aprendizaje y de una respectiva graduación de esta escuela, a la que se ingresaría siendo por supuesto Bachiller en Humanidades; el estudiante tendría la posibilidad de ser admitido en los distintos Institutos de enseñanza superior y especializados. Este ingreso se efectuaría por medio de dos métodos: el primero sería el personal, en el cual escogería su futura disciplina, pero este estaría a la vez controlado por un número de créditos necesarios o de calificaciones para poder ingresar a las distintas facultades, que sería el segundo método.

Las facultades que se desprenderían serían las siguientes: Medicina que tendría un estudio de ramas médicas de tres años.
Odontología, con estudio de dos años.
Farmacia con un estudio de un año.
Bioquímica que necesitaría estudiar dos años.
Nutricionistas con un año de estudio.
Enfermería con estudio de un año.

Escuela de Tecnología médica con un año más, la que tendría diversas ramas como ser: Técnico de Laboratorio Bioquímico, Técnico de Laboratorio Bacteriológico, Técnico de Rayos X, Fisioterapeuta y Rehabilitación Estos tiempos que se dan serían además de los tres años del Instituto de Ciencias Básicas de Biológicas, lo que harían carrera de Medicina 6 años, Odontología 5 años, etc., en este período de tiempo los graduados deberían ir a trabajo de provincias por espacio de un año, y serían enviados en equipos que estarían constituídos por 1 médico, 1 Odontólogo, 1 Farmacéutico, 1 Bioquímico, 1 Nutricionista, 1 enfermera y el técnico médico de acuerdo a las necesidades.

Posteriormente a su permanencia en provincias se les daría título, pero sólo para ejercer en provincias, o sea, un grado universitario, pero, bajo ciertas restricciones.

Para poder ejercer en las ciudades, los profesionales tendrían que cumplir otros requisitos que se establecen a continuación: El médico debería regresar a la Universidad por un año, el Bioquímico y el Odontólogo también por un año, luego deberían presentar una memoria y previo examen se graduarían. Por lo que respecta a los Farmacéuticos Nutricionistas, enfermeras y técnicos médicos, con presentar una memoria y dar su examen se graduarían como tales con derecho a ejercer en las ciudades.

La ventaja de este proyecto es que, el estudiante que ingresa al Instituto de Ciencias Básicas de Biológicas, no tiene su carrera futura truncada, pues tiene la posibilidad de ingresar de acuerdo a su capacidad a alguno de los Institutos antes mencionados y no siempre tiene que ser médico u Odontólogo y al fracasar en estas carreras en última instancia no tiene ninguna de ellas.

La segunda ventaja es que se darían dos títulos, uno que es general pero con limitaciones y el otro que es optativo y de mayor categoría.

Además, así se disminuiría la dispersión económica y de esfuerzos puesto que el profesorado sería especializado y coordinaría la enseñanza de las ciencias básicas en todas las ciencias Biológicas.

Las materias serán enseñadas por los mismos departamentos; lo único que se cambiaría serían los programas si alguno hace una preselección de su futura carrera.

La Universidad en relación con el Gobierno debe de limitar las funciones de cada uno de los diferentes profesionales.

El Ministerio de Salud Pública, en su plan regulador de asistencia médica en provincias, donde se enviarían a los egresados.

La Universidad y en especial la Facultad de medicina se vería en la necesidad de fundar la escuela de Post Grado, para continuar con el entrenamiento de los profesionales que obtengan el segundo grado.

Para los profesionales que se hubieran quedado con el primer grado, la escuela de post grado organizarfa curso de refrescamiento y puesta al día de temas prácticos y generales en las ciencias Biológicas.

Consideramos que estas sugerencias pueden ser de provecho en el momento actual que se pretende reorganizar la Universidad sobre canones modernos y aplicados a las necesidades del medio, utilizando al máximo tanto el capital humano con que cuenta el país, como la poca reserva económica financiera que tiene el mismo.

De todo un poco

Los llamados Comités de Emergencia

Nuestro pueblo es singular, sin memoria, predispuesto exclusivamente a ver la dimensión de su existencia en el presente sin tener en cuenta el pasado inmediato. Se distingue por una especie de despreocupación por aquello que ha sucedido para concentrar todas sus facultades en lo que sucede. El pasado se pierde u olvida. No es la ruta ensayada para abrir mejores perspectivas de vida, ni la experiencia para corregir errores o evitar caer en aquellos que fueron la causa de males pretéritos.

Esta especie de estabilidad exclusiva para el presente se manifiesta entre otros hechos en la inveterada costumbre de formar comités de emergencia. Estos surgen inmediatamente después de que se produce alguna catástrofe que exige la solidaridad colectiva para ayudar a las víctimas. En efecto, las inundaciones que sufren muchas regiones del país parece que tuvieran su solución en la formación de estos comités de emergencia que se encargan de recaudar dinero y vitualla para auxiliar a los damnificados. Las informaciones proporcionadas por la prensa sobre la magnitud de estos y otros desastres parece que sirven para sensibilizar al pueblo que contribuye con su óbolo al alivio de sus hermanos que sufren.

En esta forma, se recaudan cantidades apreciables de dinero, se recogen vituallas, alimentos y otros artículos necesarios para restablecer la vida de quienes lo han perdido todo.

El espíritu de la solidaridad nacional se manifiesta con una vitalidad excepcional. Los comités de emergencia trabajan febrilmente para explotar esta solidaridad. Sin embargo, por lo general, todo el trabajo se reduce a recaudar los fondos que en forma muy parcial y lenta llegan hasta las regiones afectadas por el desastre. El saldo se esfuma por arte de birlibirloque, sin que nadie pueda descubrir dónde van a parar materiales y dinero que se recauda hasta mediante gravámenes extraordinarios, acordados por el gobierno para ayudar a las víctimas.

Así, por ejemplo, a raíz de las inundaciones de 1968 en Cochabamba y el Beni, se formó un Comité de Emergencia. Y en esta oportunidad no solo se recurrió a las colectas públicas y a los sentimientos caritativos de la comunidad. El gobierno dispuso una serie de gravámenes a la industria, los empleados públicos renunciaron a un día de sus haberes para rehacer las viviendas, comprar semillas y alimentos para los muchos campesinos que se habían quedado sin hogar. Asimismo, los propietarios de automóviles constribuyeron con un impuesto especial de 200 pesos bolivianos. Los empleados y obreros del sector privado aportaron con un porcentaje de sus sueldos y salarios mensuales. Fue una verdadera cruzada que recogió no menos de 100 millones de pesos bolivianos; según los cálculos más cautos. Sin embargo, tal ayuda no llegó hasta los damnificados, a pesar de que el Comité estaba integrado por representantes del gobierno de aquel tiempo. Después de los primeros auxilios, los millones que fueron cedidos por el pueblo en un noble deseo de ayudar a sus hermanos en desgracia se esfumaron, sin que hasta el momento ninguno de los miembros del Comité haya presentado un informe sobre el destino que se les dio.

Confusio

La educación del campesino boliviano

Si ha de haber alguna prioridad en las preocupaciones educativas del país, los campesinos deben ser atendidos con preferencia. Ellos constituyen el grupo humano más numeroso y el más carente de los servicios que una sociedad debe prestar a sus miembros, en el orden de la salud, la higiene, la vivienda, la electricidad y la educación, entre los más urgentes.

Con mucha más fuerza que en la ciudad, el campo mantiene instituciones educativas propias a través de las cuales se transmiten los valores tradicionales, el respeto a la comunidad, la libertad, etc. Las más importantes son la familia, la comunidad, el trabajo, la religión....

Allí donde la ciudad ha impuesto instituciones educativas como la escuela en las antiguas haciendas, por ejemplo, existe una marcada tendencia a rechazar el mundo cultural propio porque en ellas se transmiten valores extraños. Antiguamente, se las usó como instrumentos para el cultivo del paternalismo, la dependencia servil, y la creación de necesidades propias de una sociedad de consumo urbano.

Quizás por esto, como una de las causas principales, se produjo y aún continúa el éxodo de los jóvenes campesinos hacia las ciudades, atraídos por el deseo de progresar en la línea comenzada en la escuela.

Los campesinos aspiran a que sus hijos sean difentes de lo que ellos mismos son. La cultización a la totalidad de la población campesina, los hombres del campo se muestran exigentes en el cumplimiento estricto de las actividades escolares Expresan su disconformidad con el ausentismo de los maestros rurales, que no siempre permanecen el tiempo que debieran en los lugares de trabajo.

Una de las aspiraciones más grandes que tienen es poseer colegios secundarios y una universidad propia. Las Escuelas Normales Rurales tienen éxito como instituciones de educación superior en las que los campesinos ven la oportunidad de sacar a sus hijos de la situación en que ellos mismos viven.

Los medios de comunicación radiales ejercen notable influencia en el campo por la amplia difusión de las radios a transistores. En el orden educativo, junto a la importante labor de alfabetización que algunas cumplen, se da una influencia notable de los valores y necesidades de la ciudad.

Este resumen de lo que es la educación en el campo es el resultado de las observaciones recogidas en todo el país como preparación al Sexto Encuentro Nacional de Educadores Católicos. De cuanto se ha dicho se desprende la necesidad de pensar la educación campesina con criterios no importados de la ciudad ni realizarla con modelos también copiados de los que se usan en los centros urbanos. Hay que despertar el espíritu creador para atender las necesidades reales, para desarrollar el campo a partir de él mismo, de sus valores, de sus tradiciones y de sus aspiraciones. Quienes dirigen y organizan la educación rural, han de tenerlo muy en cuenta.

Equipo de reflexión
Comisión Episcopal de Educación.

Problemas de la pediatría boliviana

Por Luis Villarroel Blanco

(Conclusión)

Tanto en el Cursillo de Pediatría como en las sesiones del IV Congreso, se abordaron los siguientes temas:

1) La Mortalidad Infantil boliviana, 124 por mil en La Paz, es una de las más altas del mundo. Sin embargo, a causa de los pésimos hábitos dietéticos e higiénicos, son peores las tasas de letalidad de los preescolares en el segundo y tercer año de vida. Además, aún en las principales ciudades, hay cementerios ilegales, y son muy frecuentes las sepultaciones clandestinas de cadáveres de recién nacidos, lactantes y preescolares menores. Se está aún más lejos de poder precisar cuáles son las causas directas, numéricamente preponderantes, de esos óbitos de la niñez.

2) La diarrea infantiles tienen altísima incidencia pero, en términos globales, las tasas de letalidad, 5 por ciento más o menos de los casos hospitalizados, son, comparativamente, no muy elevados. Neumonías y bronconeumonías parecen, al criterio de varios clínicos bolivianos, más frecuentes y graves.

3) La desnutrición es lacra pavorosa de la infancia boliviana. Subsisten numerosísimos aspectos desconocidos de ese problema. Empero, hay fuertes razones para pensar que más de la mitad de los dos millones de niños bolivianos, menores de quince años, que habitan el país, sufren el impacto menoscabante del hambre crónica. Es igualmente seguro, que cerca de doscientos mil de esos niños, 10 por ciento del total, confrontan los grados avanzados de desnutrición; y que, finalmente, sesenta mil de estos últimos, fallecen, año tras año, a causa de cualquier episodio mórbido intercurrente que actúa como simple pretexto que desencadena la muerte. Este desbalance alimentario es consecuencia de la escasez de recursos económicos, públicos y privados, pero también de la ignorancia dietológica, atávica, heredada por las masas desde el incario.

4) Los impresionantes avances sociológicos y técnicos de fines del siglo han dejado, no obstante, marginados de servicios de protección médica, a tres millones de agricultores pequeños, artesanos y proletarios bolivianos. Aunque el nivel de vida del campesinado nacional mejora en forma muy definida, son aún excesivamente precarias las condiciones de higiene y de provisión de servicios del área rural. Los índices demográficos extraurbanos persisten totalmente desconocidos, pero es indudable que basten los récords del más dramático atraso. En el otro extremo de la educación, paradojalmente, centenares de brillantes médicos, recién recibidos en las tres facultades de medicina, se ven obligados a expatriarse, con las convicciones idealistas amputadas, en busca de trabajo. Es evidente que en Bolivia existen fórmulas, relativamente fáciles de aplicar, para recaudar arbitrios financieros que permitirán extender la medicina hacia el campo; más no estaba en los programas curriculares del Congreso la consideración de estos aspectos ultraespecializados del tema.

5) Sin abandonar el hospital o los policlínicos ambulatorios tradicionales, la medicina social, debe acercarse más y más a las moradas de los pobladores marginales, perfeccionando y multiplicando los dispensarios periféricos que instituciones católicas de servicio humanitario van creando en los contornos de la ciudad. Las poblaciones marginales, al estilo de las "villas miserias" o "favelas", son una realidad que antes no existió y que ahora crece en Cochabamba de modo vertiginoso. Esos consultorios periféricos, deben propender a lograr la amplia participación del pueblo y de las unidades familiares en la solución de sus problemas de salud. Con esta mira fundamental, tendrán que crearse o fomentarse las Juntas de Vecinos, los Centros y Clubes de Madres, Clubes Deportivos, Asociaciones Culturales, etc., capacitando en favor de su propia salud, frontalmente y sin sectarismos, parte de las inquietudes y acciones espontáneas de la comunidad.

En realidad, las reuniones mencionadas sirvieron, principal y casi exclusivamente, para que los puericultores realizaran una bien perfilada toma de conciencia. Hubo, no obstante, pocos acuerdos con miras a la ejecución pragmática. Los que desconocen el esfuerzo realizado y el mérito enorme de haberse logrado plantear un temario casi del ciento por ciento de problemas nacionales, apartándose de las proverbiales casuísticas de las revistas norteamericanas, alemanas o inglesas, podrían decir incluso, pero injustificadamente, que ese fue el talón de Aquiles de las reuniones. No existe duda de que esta falta de programaciones inmediatas, que los pediatras bolivianos reconocieron en las charlas extraoficiales de autocrítica, será superada en breve tiempo, cuando se sedimenten las ideas barajadas.

Ciertamente, las jornadas pe-

(Pasa a la página 11)

COLOMBIA:

Opulencia y crisis social

Por Mario V. Guzmán Galarza

Los contrastes se agudizan cada día y la crisis social se agrava. Siendo un país extraordinariamente rico en recursos naturales y con un pueblo trabajador, Colombia no puede superar el subdesarrollo. Mientras la oligarquía ostenta desafiante su opulencia, millones de colombianos sufren carencias que les impiden tener una vida humana digna. Según informe del fondo fiduciario de progreso social del BID, el producto bruto interno por persona solamente alcanza a 280 dólares y la tasa de mortalidad infantil era de 78,3 en 1967.

El problema de la vivienda es revelador del estado en que se encuentra la mayoría de la población. De acuerdo con estadísticas oficiales, al terminar el año de 1969 las ciudades con más de 19 mil habitantes presentaban un déficit de viviendas de 265,000 habitaciones, correspondiendo al 29 por ciento de las familias allí establecidas.

Es entre las clases pobres donde se localiza este déficit. Y el 70 por ciento de la necesidad de vivienda la padecen la clase obrera y los sectores medios empobrecidos, quedando un 30 por ciento para la clase media semiacomodada. La oligarquía no padece escasez de vivienda. (PEL No. 36).

Las estadísticas anteriores no han variado en los últimos años debido a que la tasa de crecimiento de la población total es de 3,2 en un país que para 1969 tenía una población de 20,463,000 habitantes y que para el año 1980, según cálculos del BID, tendrá 31,366.000 habitantes. La población indígena que en 1967 era de unas 300 mil personas, se extingue lentamente por causa de las matanzas que organizan periódicamente los terratenientes y explotadores de bosques. La población económicamente activa apenas alcanza a un 35 por ciento del total nacional.

Dentro de este panorama nada halagador, la alianza liberal-conservadora que está en el gobierno parece haber fracasado en la búsqueda de soluciones justas para los problemas nacionales. Y por el contrario, sus más connotados representantes contribuyen a empeorar la crisis con los excesos que muestran hasta que punto es ciega y egoísta la oligarquía colombiana. El día 10. de septiembre el Senado aprobó una ley por la que se eleva al equivalente de mil dólares mensuales el sueldo de los legisladores. Aunque este aumento no ha sido aprobado todavía por la Cámara de Diputados ni la ley ha sido promulgada por el presidente de la República, ha provocado la indignación del pueblo colombiano debido a que los miembros del Congreso solamente trabajan tres días a la semana durante seis meses y con una lentitud que ha sido señalada como negligencia e irresponsabilidad en la función pública.

La verdad es que, en tanto la ley de reajuste de sueldos o dietas para senadores y diputados fue tramitada en doce días y la sanción legislativa podrá realizarse la próxima semana, los proyectos de reformas sociales no han merecido la atención de los ilustres congresistas. Así por ejemplo, un proyecto de reforma urbana que eleva los gravámenes a las residencias suntuarias e impulsa la vivienda popular, se encuentra en "estudio" del Congreso desde hace un año, sin que se haya presentado el informe necesario para el correspondiente debate.

Otras reformas como la que modifica la ley agraria para castigar con una renta presuntiva del diez por ciento del valor de las tierras a los propietarios de latifundios y encauza la reforma agraria hacia objetivos más justos, están esperando su "turno". Igual cosa sucede con un proyecto de reforma educativa y otras iniciativas orientadas a lograr un alivio en las tensiones sociales. Si los proyectos del gobierno que son moderados y no responden a la realidad y dinámica de los problemas nacionales, reciben trato semejante de los legisladores de la propia alianza política gubernista, puede uno imaginarse el destino de los proyectos de la oposición, sobre todo, de aquellos que plantea reformas en las arcaicas estructuras socio-económicas del país.

Las agencias de noticias informaron recientemente que un autorizado vocero de la coalición oficialista, Víctor Mosquera, senador y alto dirigente del partido liberal, advirtió que el Congreso ya no tiene tiempo para considerar los proyectos de reformas sociales, porque en noviembre clausurará su período ordinario de sesiones. En consecuencia, Mosquera recomendó al gobierno que convoque al Congreso para un período extraordinario en enero de 1972.

Esta situación refleja el deterioro de la alianza liberal-conservadora que gobierna al país desde 1958 y anuncia su inminente derrumbe, porque ante el descuro de los congresistas que se aumentan las dietas mientras olvidan las necesidades del pueblo, la crisis social puede derivar hacia una revolución nacional que elimine de una vez por todas los odiosos contrastes entre la opulencia y la miseria. Esta es la solución que reclaman los obreros y campesinos, los sectores empobrecidos de la clase media, maestros, empleados del Estado y estudiantes. Y el presidente Pastrana Borrero seguramente lo ha advertido en las multitudinarias demostraciones de solidaridad del pueblo colombiano con las transformaciones económicas, sociales y políticas que se han iniciado en Chile, manifestadas públicamente con ocasión de la visita que hizo el presidente Allende a Colombia.

Es muy posible que el gobierno recurra al uso de las facultades extraordinarias para imponer el "estado de emergencia económica y social". Esto no hará nada más que acelerar el camino de la Revolución colombiana.

El problema del antimonio

Los mineros chicos, productores de antimonio, corren el peligro de verse obligados a cerrar sus minas con los consiguientes perjuicios económicos para el país y la agudización del problema social de la desocupación. Los precios de este mineral están actualmente muy por debajo de los costos de producción lo que materializa la imposibilita el mantenimiento de las minas al ritmo actual de trabajo.

La crisis por la que atraviesan las minas de antimonio se debe, entre otras causas, a la acumulación de mineral en las fundidoras de los países consumidores y, sobre todo, a las ventas que realiza la China continental en su feria de Cantón a precios muy inferiores a los registrados en el mercado internacional. Estos fenómenos han generado un mineral tan sensible a los precios, ha determinado que el nivel de cotización se encuentre entre los más bajos que haya registrado el antimonio. Algunos otros productores, como Sud Africa, ante las posibilidades de hacer frente a una cotización baja. Pero en nuestro país el problema es grave debido a los altos costos de producción y transporte.

Esto quiere decir que los productores de antimonio tendrán que almacenar su producción para esperar un cierto fortalecimiento de la demanda, o bien abandonar sus trabajos. Esta segunda alternativa sería de graves consecuencias para el país. Ya señalamos que el problema que se suscitaría con el despido obligado de un número apreciable de trabajadores mineros que se sumarían al ejército de desocupados que, según las estadísticas más cautas, ya son 350 mil personas. Para evitar este desastre social y económico será preciso que el gobierno adopte una serie de medidas coyunturistas. Entre estas consideramos necesarias aquellas que están encaminadas a fortalecer la incipiente economía de los mineros chicos a través de créditos que respaldan su escaso capital de operaciones y reservas. En esta forma podrán resistir las bajas cotizaciones acumulando el mineral hasta que sus precios se eleven a un nivel que les permita comercializarlos por lo menos para cubrir los costos de producción y obtener una reducida ganancia para la empresa.

La Cámara Nacional de Minería ha sugerido la formación de un Consorcio del Antimonio que operaría más o menos con similares mecanismos de control de producción y consumo que el que rige el estaño. La sugestión no es desacertada, ya que tal organismo internacional regularía el equilibrio de la oferta y la demanda, pero es muy posible que la propuesta no sea aceptada por algunos productores, cuyos costos le permiten actualmente, pese a los precios bajos del comercio internacional, vender sus lotes de producción. Por otra parte, el constante "dumping" que sufre el antimonio con las ventas que realiza la China continental en la feria de Canfón representaría un serio obstáculo para las labores de regulación de tal Consejo. Sin embargo, la sugestión debe tenerse muy en cuenta para las medidas que deberán adoptarse para salvar esta fuente de ingreso de divisas y trabajo para decenas de miles de trabajadores mineros y sus dependientes.

CARTAS DE LOS LECTORES

LA ZONA DE BELLA VISTA, ALTO OBRAJES Y TUBERIAS DE SAMAPA

Señor Director:

Los vecinos de la sufrida Zona de Bella Vista Alto-Obrajes hemos visto con horror como SAMAPA ha dado la orden de sacar la tubería que fue tendida hace un tiempo a un elevado costo y con las tremendas molestias por las zanjas y montículos de tierra que tuvimos que soportar durante tres meses.

¿Cuál la razón? Según los "técnicos" la falta de tubería para otros trabajos y, como ya es noviembre en nuestro país, prefiere dejar un hueco para otro año y precisamente tenía que ser la zona que, como ninguna otra de la ciudad de La Paz, sufre por falta de agua desde hace más de 20 años, la que tenga que pagar la imprevisión y mala voluntad de los encargados de resolver este problema.

Cuando se vio el tendido de dichos tubos de agua, hubo lágrimas de felicidad y vimos cerca el renacer de nuestra desventurada zona. Hoy, también hay lágrimas, pero de amargura e impotencia.

El sentido común nos dice que si SAMAPA saca los tubos, se habrá perdido para siempre, aunque se afirme lo contrario, la esperanza de disfrutar de este líquido elemento.

¿Será posible, señor Director, que la Alcaldía permita semejante atropello?

Los miles de vecinos, hombres, mujeres y niños estamos unidos para defender, ya no nuestros derechos que como habitantes de esta tierra los tenemos y que jamás la Municipalidad nos ha concedido en más de veinte años, sino vamos a defender, hasta con nuestras vidas, un derecho natural que es un don vital para la subsistencia de todo ser viviente sobre el planeta: EL AGUA.

Atentamente,
Fdo. Dr. Federico Aliaga Antezana, Presidente de la Fraternidad Bella Vista.

CARTAS DE LOS LECTORES.-

MINERIA CHICA Y DESOCUPACION

Señor Director:

"MINERIA CHICA Y DESOCUPACION"

Como los hijos pródigos que vuelven al regazo maternal, los bolivianos debemos volver a la minería, madre generosa de nuestra economía.

En Bolivia hasta hace unos veinte años había más de 20.000 mineros chicos que trabajaban sus minas con toda garantía; invertían sus pequeños ahorros, descubrían nuevos yacimientos minerales y vivían felices de su trabajo dando ocupación por lo menos a unos 400.000 trabajadores, fuera de generar divisas, y pagar impuestos fiscales departamentales, municipales y aún cantonales.

Ahora, en toda la República no pasan de 1.000 los mineros chicos y apenas sí emplean a 4.000 trabajadores. ¿Qué ha pasado de la pequeña industria minera, que está a punto de desaparecer? Pues, el Estado no le ha prestado ni la protección ni la ayuda que necesita y más que todo no ha garantizado las pequeñas inversiones de los mineros chicos.

Es sabido de todos, que las Cooperativas mineras han caído sobre las minas chicas y han ocupado violentamente sus trabajos para sacar el mineral a la vista, y que no han procurado ninguna producción o sea que de su fracaso han culpado a la falta de "capital". Todo el sistema actual de trabajo de las minas chicas del país tiene que ser modificado, dando garantías al pequeño inversor y devolviendo las minas a sus legítimos propietarios.

La burocracia fiscal del ramo de minería, desgraciadamente, no conoce los problemas de la minería chica y mal puede dar soluciones. No conoce ninguna mina ni grande ni chica, no sabe que es un barreno, tampoco conoce un ingenio, no sabe cómo se extrae el mineral, cómo se lo transporta y en fin no sabe nada de minería y sin embargo ahora muevamente forma parte de una ampulosa "comisión" que ha de redactar un "nuevo código de Minería". Son los abogados que jamás han tramitado una petición minera, no saben prácticamente qué es punto de partida y referencia de un croquis minero, ni saben distinguir entre Norte magnético y Norte verdadero los que nos van a dar un "nuevo Código de minería" que a no dudarlo, será para enterrar "para siempre" a la pequeña minería del Estado.

Es un imperativo nacional, que se derogue el D.S. 7148 por el que se rige el actual Código de Minería por ser un instrumento contrario al desarrollo, de la minería y se ponga en vigencia el Código Saavedra que es Ley de la República, sancionado en 13 de Febrero de 1925. Consiguientemente no hay necesidad de nuevo Código.

Veremos que en poco tiempo, al amparo de la antigua ley de minería de 1925, que ha tenido vigencia de más de 40 años, surgirá de nuevo la industria minera de Bolivia y por lo menos unas 5.000 minas chicas ahoy paralizadas se pondrán y darán trabajo a más de Cien mil desocupados, solucionando en parte este angustioso problema nacional.

Que en la obra de reconstrucción y ayuda de la pequeña minería del país el Estado coopere, haciendo que la Dirección General de Minas, que antes ha sido un organismo técnico eficiente vuelva a prestarle ayuda al minero chico, mediante su Cuerpo de Geólogos, Ingenieros de Minas y Metalurgistas.

Que el Banco Minero de Bolivia sea recapitalizado y que tenga los recursos suficientes para prestar a los mineros chicos que tienen mina y no a los mineros sin mina que son los que más suerte tienen para obtener préstamos. Que las habilitaciones mineras sean las necesarias para hacer trabajos efectivos y que se prescinda de las recomendaciones políticas para la obtención de préstamos.

Que se levanten las "Reservas Fiscales" que perjudican el desarrollo de la minería y quitan el trabajo de miles de ciudadanos bolivianos.

Que la Corporación Minera de Bolivia devuelva las concesiones que no puede trabajar.

Son muy pocas cosas con las que el Estado puede cooperar a la minería chica del país. Esperemos su concurso.

Atentamente:
Galo Pando V.
Carnet LP. 18567.

En Argentina

Se rodará film sobre la vida de Eva Perón

BUENOS AIRES, 21 SEP (INTER PRESS SERVICE).- 16 millones de pesos (unos 250 mil dólares) invirtió el realizador Juan Schroeder en la película "Una Mujer, Un Pueblo", documental de una hora y 50 minutos de duración sobre la vida de Eva Perón. Ayer, los originales del film fueron presentados al Instituto Nacional de Cinematografía y al ente calificador, dos instituciones que controlan la producción fílmica en la Argentina y -en definitiva- dan el visto bueno para su exhibición en las salas cinematográficas de todo el país.

Juan Schroeder confía en que las nuevas condiciones políticas vigentes en la Argentina -después que el Presidente Lanusse anunciara la convocatoria a elecciones para el 25 de marzo de 1973 y la apertura de un nuevo tiempo político con amplias libertades para todos los sectores de la vida nacional- permitirán exhibir la obra en el país.

Desde noviembre de 1955, cuando el ex Presidente Aramburu en nombre de la revolución libertadora se hizo cargo del gobierno, una ley prohibió en todo el territorio nacional la publicidad vinculada con personalidades del régimen peronista. La marcha del movimiento nacional peronista fue prohibida, así como todos los libros y publicaciones que hicieran directa alusión favorable a ex presidente y su esposa.

El film "Una Mujer, Un Pueblo" fue realizado en varias etapas: la búsqueda de filmografía vinculada con Eva Perón se vio dificultada porque, a la caída del presidente, el nuevo régimen quemó todos los archivos gráficos y documentales acumulados durante la época peronista. Juan Schroeder encontró, sin embargo, en Gran Bretaña y otros países extranjeros una serie de documentos fílmicos que fueron incorporados a su película. Podrá ser que -ya terminada la película- ésta encuentre en el extranjero más posibilidades de exhibición que en la Argentina. El autor se declara un admirador de la ex esposa del General Perón: "el fenómeno Eva Perón es universal, manifestó. Esta película y este personaje revolucionario demuestran -a juicio de Schroeder- algo fundamental: hasta qué punto Eva Perón estaba consubstanciada con el pueblo y cómo el pueblo se sentía interpretado por Eva Perón". Hasta ahora, las autoridades no se expidieron sobre la película.

22 MUERTOS EN UN ACCIDENTE FERROCARRILERO

ARGEL, 21 (AP) - Un tren de pasajeros y carga descarrió en el Sahara ayer. Murieron por lo menos 22 personas y 76 resultaron heridas de gravedad, informaron hoy funcionarios argelinos.

La mayoría de las víctimas eran añadas beduinos que regresaban de los pastores de invierno con sus manadas de ovejas y cabras.

Fue el peor accidente ferroviario en Argelia en años recientes.

El gobierno ordenó una investigación para determinar la causa del accidente que ocurrió a 14 kilómetros al sur de Biskra, unos 500 kilómetros al sudeste de Argel.

A nuestros avisadores

Nuestro Depto. de PUBLICIDAD atiende todos los domingos de horas 9.30 a 12.30 y de 18.00 a 20.00.

PRESENCIA

En México:

Severo documento episcopal enjuicia situación económico-social del país

MEXICO, 21 SEP. (INTER PRESS SERVICE).- En un documento preparado para el Sínodo de Obispos que tendrá lugar en Roma a partir del 30 del corriente, la comisión mexicana episcopal juega con claros y severos términos la situación de este país: "somos un país periférico de un país hegemónico y dependemos de él en lo económico, político y cultural. Son idénticas las aspiraciones crecientes de nuestros pueblos a su liberación. En México esta voluntad de los estudiantes ha estallado a partir de 1968. Necesitamos todos una posición conjunta frente al mundo desarrollado. Esto no es solamente una demanda de solidaridad ética, sino una exigencia radical para defender el propio derecho al desarrollo". Y abundando más en detalle, dice: "la demagogia corriente en nuestro país sostiene que "cómo México no hay dos". Se trata de decir que lo que es verdad en América del Sur y Central aquí no tiene vigencia. "Oponer a ese criterio la identidad real y objetiva de México con el resto de América y con todo el tercer mundo en general". Se reconoce que "Estados Unidos ejerce sobre México un dominio hegemónico que lo convierte en un complemento de su propio sistema, como país periférico" cuando para basar esta afirmación los obispos mencionan: "la inversión extranjera directa acumulada, particularmente norteamericana, se calculaba en 1970 en unos 3.000 millones de dólares, y la deuda exterior, a más de un año de plazo, se estimaba en unos 3.200 millones de dólares, a la cual se añadía la deuda a menos de un año calculada en 1.500 millones de dólares. En total se llega a la conclusión que el país debía en conjunto, al resto del mundo, 7.700 millones de dólares en 1970.

México es así uno de los países más adeudados del mundo. Referente a la acción política interna manifiestan los obispos: "El proceso del desarrollo económico sin justicia da por resultado la formación de un sector oficial privilegiado que adopta los patrones de consumo y cultura del país dominante... se crean élites aburguesadas y conformistas que asumen la responsabilidad de manipular el sistema sin cuestionar sus bases ni enfrentar críticamente la cultura de dependencia".

Refiriéndose a la conducta del estado, sostienen: "son patentes las tendencias gubernamentales a mostrar a toda costa al país como el paraíso de paz y orden, a sostener la "buena voluntad" para fomentar el turismo que equilibra la balanza de pagos, a poder obtener créditos necesarios para un crecimiento económico; en una palabra, a mantener el "statu quo" que comprende la dependencia estructural justamente con aparentes desplantes hacia el país hegemónico.

Referente al problema indígena el documento episcopal es particularmente grave: "los grupos indígenas conviven con poblaciones mestizas, campesinos o suburbanas, no en "coexistencia pacífica", sino en una situación infrahumana de conflictos y explotación de parte de los caciques políticos o del sistema sociopolítico".

Compañías petroleras:

En Ecuador piden que se modifique el régimen de ingresos de divisas

QUITO, 21 INTER PRESS SERVICE.- Los representantes de las empresas petroleras que actúan dentro del país buscando y explotando hidrocarburos en diversos lugares del territorio nacional han pedido que se modifique el actual sistema de incautación de divisas por ventas externas de petróleo.

Para apreciar las consecuencias que en asuntos cambiarios se registrarán cuando comiencen los envíos de 250 mil barriles por día, el monto al año supondría 80 millones de barriles y el ingreso de divisas doscientos millones de dólares. Con el actual mecanismo todo debería entregarse al Banco Central, que por su parte estaría en la obligación de proporcionar los dólares necesarios para las adquisiciones externas que requieran las empresas.

Unos ochenta millones de dólares se cambiarían en Sucres, entrando a incrementar el medio circulante. De esta suerte unos dos mil millones de sucres ingresarían al tráfico interno de sucres y si a esto se agrega el llamado "efecto multiplicador", algunos sectores y los representantes de las empresas han señalado la posibilidad de que se manifiesten fuertes corrientes inflacionarias determinando el alza apresurada de los precios.

Pero se hizo notar que el efecto sería idéntico, opere o no el actual sistema, pues los 80 millones de dólares corresponderán a gastos que deben realizarse dentro del país. También se dijo que si bien se eleva el circulante ese aumento corresponde a riqueza producida en el país y no a emisiones de carácter inorgánico que son las responsables de la inflación.

Las empresas han aludido también a la realidad del negocio petrolero indicando que muchas veces los envíos de petróleo van hacia otras empresas.

Vendo casa

Una cuadra y media de la Plaza Murillo, calle Bolívar entre Indaburo y Sucre, 3 pisos, con 4 departamentos. Referencias teléfono 24068 o calle Bolívar 772.

SOLICITAN LA LIBERTAD DE LOS DIRIGENTES DE FEJUVE DE POTOSÍ

Potosí, 18 de septiembre de 1971.

Al señor
MINISTRO DE ESTADO EN EL DESPACHO DEL INTERIOR
CORONEL DON ANDRES SELICH
LA PAZ.-

Excelentísimo señor Ministro:

La Federación Departamental de Juntas Vecinales de Potosí, entidad eminentemente cívica, que sus postulados son el adelanto y progreso de nuestra tierra potosina -sostén innegable de la economía nacional-, de un tiempo a esta parte ha tenido la suerte de querer ser descabezado por los Gobiernos que pasaron por el Palacio Quemado de esta nuestra desventurada Patria como si se tratara de un ente político, unas veces por no haberse prestado a sus mezquinos juegos políticos, otros por no ser instrumento de grupo ni sectarismo que siempre es secante para los altos intereses del pueblo a quién se debe esta Institución Cívica por excelencia.

Este descabezamiento se traduce en detención injusta, inhumana y arbitraria de sus dirigentes, especialmente del Presidente Sr. Francisco Apaza, quién dejándose de todo egoísmo en forma patriótica siempre ha salido en defensa de la tierra que le viera nacer. La gélida tierra del Gran Sumac Orko, este dirigente ha volcado todo su esfuerzo, toda su dedicación al servicio incondicional de su pueblo Potosí, sin esperar cambio de esta su lucha ninguna prebenda ni recompensa, a no ser la satisfacción del deber cumplido; su condición de Presidente de la Federación Departamental de Juntas Vecinales de Potosí, esta posición del Sr. Francisco Apaza, le ha ganado la simpatía y apoyo de su pueblo en todo momento que siempre llora a sus buenos hijos y, señalado con el dedo acusador a los malos. Estos acertos que sostenemos, chocan en este momento ya que cuando fue derrocado el Gobierno Constitucional del Dr. Luis Adolfo Siles Salinas, este dirigente fue apresado: a la caída del Cnl. Alfredo Ovando Candía también fue víctima del atropellamiento y, ahora en la misma forma ha sido privado de sus libertades ciudadanas, cual es la culpa?? Qué culpa trabajar por el bienestar de nuestro pueblo? será culpa pedir intransigentemente el adelanto de nuestra tierra potosina siempre preterida??

Excelentísimo señor Ministro, el Gobierno Nacionalista del Sr. Cnl. Dn. Hugo Banzer Suárez desde el primer momento de tomar las riendas de la Nación ha proclamado el DESARME ESPIRITUAL, la comprensión entre los bolivianos, apelando a estos enunciados patrióticos que honran al Supremo Gobierno, solicitamos respetuosamente se conceda la libertad al Presidente de FEJUVE de Potosí, Sr. Francisco Apaza, igualmente a los vocales de esta entidad Sres. Mario Quintanilla y Enrique Bachinelo, porque su afán ha sido solamente desear el adelanto y la salida de la postración de este pueblo que desde tiempos imperiales esta siendo el sostén de propios y extraños.

Apelamos asimismo a las organizaciones como Excmo. Nuncio Apostólico de S.S. Pablo Sexto Comisión de Derechos Humanos; Organizaciones afines para que puedan unirse a nuestra petición para lograr la libertad fundamental del hombre LA LIBERTAD, consagrada por la Carta de las Naciones Unidas de la cual Bolivia es signataria y, por último el Gobierno Nacionalista que, interpretando y poniendo en práctica sus postulados cristianos conceda la libertad para los referidos dirigentes cívicos potosinos.

Actualmente se encuentra en la Sede de Gobierno una comisión de la Federación Departamental de Juntas Vecinales de Potosí, para realizar estos trámites y, esperamos seguros y confiados en que el Supremo Gobierno de la Nación nos dará un resultado positivo que irá a constituir un eslabón más para la unión de los hermanos bolivianos sin distinción de credo religioso o ideología política, sinó la unión será para la Patria enteramente democrática con la paz tan anhelada por gobernantes y gobernados.

POR LA FEDERACION DEPARTAMENTAL DE JUNTAS VECINALES DE POTOSI - FEJUVE

Alfredo Ugarte VICEPRESIDENTE	Ricardo Camargo FISCAL GRAL.
Julio Espinoza STRIO. RELACIONES	Aniceto Serrano STRIO. GRAL.
Ezequiel Borda PROSECRETARIO	Sixto Rojas STRIO. ACTA
Francisco Puma STRIO. ORGANIZACION	José Rodríguez VOCAL

Nataniel Eguivar, VOCAL — Jorge Ayarde, VOCAL — Juan V...

ebl.-/

Colegio "Saint Andrew's"

-La Dirección del establecimiento comunica a los señores padres de familia y profesores las siguientes disposiciones:

a) La entrega de libretas en los Ciclos Kindergarten, Básico e Intermedio se efectuará desde el día 23 hasta el 27 del presente, previo pago de pensiones de acuerdo a disposiciones vigentes.

b) Al mismo tiempo, es indispensable llenar las hojas de reservaciones para el año 1972; caso contrario se dispondrán de dichas plazas para los postulantes nuevos.

c) Los alumnos que retienen libros de la Biblioteca del Colegio, deberán devolverlos para poder recoger las libretas.

Asimismo, la Dirección recuerda a los señores profesores la obligatoriedad que tienen de asistir al Colegio diariamente con el horario de 9.00 a 12.00 a.m.

La Paz 20 de septiembre de 1971

CORPORACION MINERA DE BOLIVIA

Convocatoria a Propuestas CC-29/71
Pedido 27797/06-1-1132/71, Unificada

Se convoca a propuestas para la provisión del siguiente material:

CAÑERIA DE ACERO DE 16", COPLAS, FLANGES Y VALVULAS DE ACERO.

El pliego de especificaciones se encuentra a disposición de los interesados en la Secretaría de la Comisión de Adquisiciones, 4º piso, Edificio Central Comibol.

El plazo de presentación de propuestas fenece a horas 12 m. del día jueves 28 de octubre de 1971, debiendo efectuarse la apertura de las mismas a horas 15:00 p.m. del mismo día.

GERENCIA DE ADQUISICIONES

La Paz, septiembre 20 de 1971

CONSEJO NACIONAL DE VIVIENDA
PROGRAMA BID - CONAVI

LICITACION Nº 7-71

TERCER LLAMAMIENTO

-Se convoca a presentar sus propuestas para la provisión del siguiente material; para el Plan 192 Río Seco-Alto de La Paz.

1.- C a l 92,524 Kls. Precio Tope $b. 8.50 - qq.

Las propuestas deben presentarse por el volumen total o parcial puesto en Obra.

La Junta de Almonedas se reserva el derecho de aceptar o rechazar total o parcialmente las propuestas presentadas, teniendo además la facultad de hacer la distribución de volúmenes entre los proponentes.

El pliego de Especificaciones técnicas puede ser retirado sin costo alguno de la Secretaría de la Gerencia Técnica.

Dichas propuestas deberán presentarse en la Secretaría de la Gerencia Técnica de CONAVI (Av. 20 de Octubre esquina Fernando Guachalla 2o. piso) hasta horas 17 del día 28 de Septiembre de 1971.

La Paz, 21 de Septiembre de 1971

DEPARTAMENTO DE RELACIONES PUBLICAS

Corporación Minera de Bolivia

Convocatoria a Propuestas CC-10/71
Pedido 27441/T-161/71, ALM. Oruro

Se convoca a propuestas para la provisión de lo siguiente:

3,570 PIEZAS LAMPARAS ELECTRICAS PARA MINAS

El pliego de especificaciones se encuentra a disposición de los interesados en la Secretaría de la Comisión Adquisiciones, 4o. piso, Edificio Central Comibol.

El plazo de presentación de propuestas fenece a horas 12 m. del día jueves 28 de octubre de 1971; debiendo efectuarse la apertura de las mismas a horas 15:00 p.m. del mismo día.

GERENCIA DE ADQUISICIONES

La Paz, septiembre 20 de 1971.

EL COLEGIO FRANCO BOLIVIANO

Notifica a los padres de familia que conforme a las disposiciones del Ministerio de Educación se continuarán entregando las libretas.

HASTA EL DIA 25 DE SEPTIEMBRE INDEFECTIBLEMENTE

La Secretaría esta abierta desde 9 y 1/2 hasta las 11 y 1/2 de lunes a viernes.

La Directora

H. MUNICIPALIDAD DE LA PAZ

ADVERTENCIA A LA POBLACION DE ALTO OBRAJES

Se pone en conocimiento de los propietarios de Alto Obrajes, que está terminantemente prohibido efectuar construcciones clandestinas sobre los retiros laterales de las construcciones, porque alteran los planos aprobados por la Dirección de Edificaciones.

En cada caso, el Jefe de la Policía de Construcciones de la Sub-Alcaldía de Obrajes efectuará el control respectivo para el cumplimiento de esta disposición.

La Paz, 22 de septiembre de 1971.

DIRECCION DE RELACIONES PUBLICAS.

H. MUNICIPALIDAD DE LA PAZ

Aviso al vecindario de la zona sur: Obrajes, Calacoto y La Florida

En vista de la aguda escasez de agua potable en la zona Sur, se recuerda al vecindario que tiene la obligación de revisar la instalación domiciliaria de este servicio, a fin de evitar la pérdida de este líquido elemento. Igualmente se prohibe desperdiciar agua en lavado de patios, aceras y regado de jardines. El incumplimiento a estas disposiciones, mientras subsiste el problema, dará lugar al corte de agua.

La Paz, 22 de septiembre de 1971.

DIRECCION DE RELACIONES PUBLICAS.

Para manos más suaves..

Locion de Manos

"ROSADA CON LANOLINA"

Elizabeth Post®

EN TRES TAMAÑOS CONVENIENTES

No hay mejor calidad a ningun precio..

Nuevas detenciones políticas en Oruro

ORURO, 21 (PRESENCIA).- A... de la DIC procedieron a la ... de nuevas personas por ... implicaciones de orden político. Como es habitual en las ... policiales, hay es... sobre la identidad ... los apresados, los mismos que ... a la incomunicados a la es... que se les tome sus de... informativas.

... embargo de la reserva poli... se conoce con certeza que los ... detenidos son: Max Ponce, ... ferroviario y Secreta... de Relaciones de la Central ... Departamental; Daniel Me... universitario; Carlos Escalier ... miembro del Partido Co... línea moscovita y traba... sanitario; Corsino Pereyra, ... minero de Kami; Luis ... Aldunate, abogado y ... López Burgoa.

... Jefe de la DIC, mayor Flavio ... el ser interrogado por ... periodistas sobre la nómina ... detenidos y el motivo, se ... a responder, señalando sim... que los apresamientos ... "órdenes superiores" ... una vez cumplidas sus ... serían puestos a dis... de las autoridades respec... de La Paz.

COREDOR DETENIDO

ORURO, 21 (ANF).- Arturo Mon... fue detenido este fin de se... en Oruro por el DIC. La ... de Montalvo no permitió ... este compita en el circuito ... turístico San Cristobal, don... registrado.

... Montalvo estuvo presen... en la prueba de clasificación, ... el sábado por la tarde, ... se produjo en horas ... madrugada del domingo, "pa... responda a cargos formula... su contra, en el Ministerio ... Interior, siendo trasladado a ... ese mismo día.

Potosí en el Congreso Nl. de Inválidos

... Alfaro y Gregorio Mén... son los representantes de ... en el Congreso Nacional ... Inválidos e Inválidos de la ... del Chaco que se realiza ... ciudad.

... delegados, en visita a ... PRESENCIA, hicieron conocer los ... pusieron a con... de dicho congreso:

... al Gobierno autorice me... Decreto, transferir en vida ... económico que recibe ... a sus herederos forzo...

... al Gobierno autorice a Y. ... extienda en favor de la ... de Mutilados e Inváli... una asignación económica no ... a Bs. 30 mil mensual, ... distribuida entre las filia... al interior.

... sugestión es la siguiente: ... al Ministerio de Finan... Dirección General de Listas ... que el pago de las pensio... se abona bimensualmente ... Inválidos de Guerra como ... beneficiarios debe hacerse si... en toda la República, ... preferencia a ningún ...

... delegación potosina consiguió ... aprobar una resolución pi... al Gobierno como acto de ... y desagravio al valor ci... de los combatientes, se edi... los libros de historia y nove... escritas por autores nacionales ... con temas de la Guerra del ... destinado a organizar la ... del Chaco".

En la población tarijeña de San Lorenzo se procedió al descubrimiento del monumento a "Moto" Méndez, patriota guerrillero que contribuyó a la causa libertaria de la República. El acto coincidió con la celebración del 187º aniversario del nacimiento del Cnl. José "Moto" Méndez.

Oruro: Piden la continuación en sus labores del Prefecto y Alcalde

ORURO, 21 (PRESENCIA).- Dirigentes gramialistas han pedido al Presidente de la República la ratificación en sus cargos del Prefecto coronel Miguel Azurduy Estenssoro, y del Alcalde Municipal, coronel Luis Ramírez Canseco, "a fin de mantener el orden y las garantías del pueblo de Oruro".

El radiograma enviado al coronel Hugo Banzer y a los Ministros del Interior y de Información dice lo siguiente: "Nombre 48 organizaciones afiliadas Federación Trabajadores Gremiales pedimos ratificación cargos Cnl. Miguel Azurduy como Prefecto y Tcnl. Luis Ramírez en cargo Alcalde Municipal fin mantener orden y garantías pueblo de Oruro stop Oruro requiere autoridades militares por constituir centro operaciones de vital importancia stop Cordialmente Huanca, Gutiérrez, Chavez, Sejas, Bernal, Mareño, Santiesteban, Novoa".

Entre tanto, militantes de FSB dan por descontada la posesión del Jefe Regional de este partido, César Miranda Barta, como Prefecto, el próximo lunes. En un comunicado de las zonas ejecutivas Este, Sudeste, Norte y Sud de FSB firmado por el Jefe de los Comandos Zonales, Walter Siles Montaño, se agradece al coronel Banzer "por tan acertada designación" y demanda de la ciudadanía de Oruro "la colaboración que se le debe prestar a tan digno ciudadano de honestidad intachable, hombre dinámico e infatigable luchador, cuya designación significa el progreso de nuestra amada tierra y por la grandeza de nuestra Patria".

CONTRALOR GENERAL DE LA REPUBLICA VISITO ORURO

ORURO 21 (PRESENCIA).- En visita de cortesía a las autoridades locales y de inspección a las dependencias de la Contraloría Departamental, estuvo en esta ciudad el Contralor General de la República, coronel Paul de Palacios, quien dijo que extenderá su visita a varias entidades estatales, donde existen interventores de la Contraloría, como ser: ENAF, Comibol YPFB y otras.

El Alcalde Municipal, coronel Luis Ramírez Canseco, en una ceremonia que se efectuó en el Salón Rojo de la Comuna, mediante ordenanza declaró "Huésped Ilustre de la ciudad de Oruro" al coronel Palacios.

El Contralor General, al agradecer la distinción, expresó que con las funciones que desempeñaba, por primera vez había ingresado a la vida pública y que el homenaje que recibía también era el primero dentro de su nueva actividad. Agregó que le era placentero estar en Oruro, porque cuando era subteniente, había servido en esta ciudad, por espacio de cuatro años, en el Regimiento "Camacho", y posteriormente, en el Comando de la Segunda División de Ejército, como ingeniero militar.

A los periodistas informó que su visita a Oruro, tenía por objeto inspeccionar las oficinas de la Contraloría Departamental, a cargo del licenciado Claudio Viscarra, y conocer sus necesidades. Sobre sus planes futuros con respecto al funcionamiento de la Contraloría General de la República, manifestó que es prematuro hablar sobre cualquier programa de trabajo, pero sí recalcó que "habrá que hacer reajustes para un mejor control del dinero del pueblo".

Acerca de la renuncia presentada por los miembros del Consejo Superior Técnico de su despacho, dijo: "Quise reparar una injusticia con un antiguo funcionario que es, también, benemérito de la Patria. Ese es el motivo". Agregó que el personal de las contraloría del país ha sido ratificado "casi en su totalidad".

Con respecto a la Universidad Técnica de Oruro, afirmó que la Contraloría se limitará al cumplimiento de su labor, que es el de inventariación, fiscalización y auditaje y que no corresponde a su jurisdicción determinar que departamentos administrativos de la UTO funcionarán. Añadió que para las tareas específicas que debe llevar a cabo en esta Casa Superior de Estudios, reforzará al personal de la Contraloría Departamental.

3 heridos en accidente ferroviario

LA PAZ, 21 (ANF).- Un tren carguero y una "zorra" (carro pequeño) de la Empresa Nacional de Ferrocarriles chocaron en el tramo ferroviario de Arcoma e Higueraní, a la altura del Km. 127 del ramal de Cochabamba, el pasado día 16 del presente mes.

El tren era conducido por el maquinista Ruperto Arze y el fogonero Emilio Terrazas, mientras que la "zorra" era guiado por Gabriel Cuellar Rojas, y en el que se encontraban además el operador Ladislao Piedra y el ayudante Santiago Paima. Los tres fueron internados en una Clínica con heridas de consideración. La posible causa del accidente podría atribuirse al estado de ebriedad en que se encontraba el Jefe de estación de Arcoma.

Es deficiente el servicio de flotas a la Villa Imperial

POTOSI, 21 (PRESENCIA).- Numerosos viajeros, se valieron de las emisoras locales para pedir que las empresas de transporte de pasajeros (Flotas) organicen mejor su servicio de La Paz a la Villa Imperial.

Los reclamantes indican que las góndolas, saliendo a las 7.00 horas a.m. de la ciudad de La Paz cómodamente, pueden llegar a Potosí a las 19.00 horas (7 de la noche). Empero, no ocurre así, porque en Oruro las góndolas inútilmente demoran dos horas sin razón alguna.

Los viajeros manifiestan que con la conclusión del pavimentado de La Paz a Oruro, la ruta, prácticamente ha gando en tiempo y en velocidad.

DEJADEZ DE TRANSITO

Los numerosos viajeros que hacen el reclamo expresan de otro lado, que las autoridades de Tránsito de Potosí, no se interesan por mejorar y acortar este servicio.

"Las autoridades de Tránsito, siempre se colocan a favor de las empresas y todo reclamo cae en saco roto" dijeron varios comerciantes que cada semana utilizan el servicio de las diferentes Flotas.

Antes, cuando el trayecto de La Paz a Oruro, no estaba concluído, las góndolas llegaban a la Villa Imperial, a las 21.00 horas. En la actualidad, no se ha notado cambio y los usuarios, manifiestan que los omnibuses inútilmente demoran más de dos horas en Oruro.

RECLAMO.

Según se supo, varias instituciones, están preparando un memorial para elevar a las autoridades departamentales.

Se indicó que prefieren ignorar a las oficinas de Tránsito, porque siempre hacen oídos sordos a cualquier reclamo de este tipo.

Asimismo, varias personas, incluyendo agentes de periódicos, periodistas y hombres ligados a la información dijeron que si las Flotas organizarían en mejor forma su servicio, los diarios de La Paz, estarían tranquilamente a las 19.00 horas en Potosí.

Por último, se dijo que por ejemplo Flota Copacabana sale a las 18.00 horas de la Villa Imperial y al día siguiente a las 7.00 a.m. llega a La Paz. En el día, las demás empresas, saliendo a las 7.00 a.m. de la ciudad del Illimani cómodamente pueden llegar a las 19.00 horas a Potosí.

La población reclama a las autoridades de Tránsito, den paso a iniciativas para mejorar el servicio de ómnibus interdepartamental y provincial.

Profesora E. Monsson fue condecorada por el Ministerio de Educación

CON LA GRAN ORDEN BOLIVIANA DE LA EDUCACION EN EL GRADO DE OFICIAL, FUE CONDECORADA LA PROFESORA ESTHELA MONSSON VDA. DE ARZADUM Y ACTUALMENTE DESIGNADA DIRECTORA DISTRITAL DE POTOSI

.El mes pasado, en una solemne ceremonia efectuada en el Paraninfo de la Universidad "Tomás Frías", fue condecorada por el Ejecutivo de la Federación de Maestros Urbanos Dr. Humberto Berazaín, con la medalla GRAN ORDEN BOLIVIANA DE LA EDUCACION EN EL GRADO DE OFICIAL, proveniente del Ministerio de Educación y por RESOLUCION SUPREMA, la meritoria Prof: Doña ESTHELA MONSSON Vda. de ARZADUM, en medio de nutridos aplausos y abundantes ramilletes de flores como diplomas de honor, tributadas por las organizaciones sindicales, mineras, agrarias, sus colegas docentes, alumnos y presidentes de los diferentes Centros de Estudios de los colegios y la F.E.S.

Significativos discursos pronunciaron sus alumnos, destacando la personalidad de su profesora honrada por segunda vez con otra condecoración, señalando su dedicación con entereza a la educación y a sus estudiantes, con excepcional sensibilidad docente y declarándola BENEFACTORA DE LA CLASE ESTUDIOSA.

La señorita Martha León del Liceo "Sucre", recitó su poema "Maestra y Madre" especialmente dedicada a su querida profesora Arzadum, designándola también al igual que las del "Antofagasta" "MADRE ESPIRITUAL" del Liceo al que representa.

Alumnas y ex-dirigente de la Directiva de los Padres de Familia del Liceo "Antofagasta" ratificaron dignamente y le reiteraron la primera condecoración AL MERITO 1/70, resolución del 23 de marzo, con la MEDALLA DE ORO y el ANCLA del Colegio, prediéndole en el pecho el Prof: Antonio Flores Ortuño, significando testimonio de gratitud, por la plausible y dinámica labor que hiciera cuando era su Directora. Ex-alumnas del Liceo de Señoritas "Santa Rosa", le demostraron su alegría entregándole presentes en medio de ovaciones, ya que también por su espíritu progresista fue fundadora y organizadora del indicado liceo religioso, en colaboración con la meritoria y digna Reverenda Madre Sor PRAXEDES MALTESES.

Habiendo existido antes de la actual revolución nacionalista, opinión general en el docentado potosino, por el TOTAL CAMBIO DE LAS AUTORIDADES EDUCACIONALES y seguramente en razón de mejor servicio por los antecedentes anotados y en mérito a sus relievantes condiciones de maestra activa y honrada, ha sido designada la profesora condecorada DIRECTORA DISTRITAL, por Resolución Ministerial No. 2222 y Memorandum de la Dirección General de Educación, cargo desde el cual creemos sabrá imprimir nuevos rumbos a la educación, le deseamos a la flamante autoridad éxito en sus nuevas funciones al servicio de los estudiantes.

S.A.M.A.P.A.

Ampliación de la Convocatoria No.24

PROVISION DE UNA CAMIONETA

Se comunica a las firmas comerciales interesadas en presentar propuestas para la provisión de una camioneta según nuestra convocatoria No. 24 que la misma, ha quedado ampliada para vehículos de tracción simple.

La Paz, Septiembre de 1971.

LA GERENCIA.

UTIL PARA GRANDES Y CHICOS

De venta en:

LOS AMIGOS DEL LIBRO

Mercado 1315 - Cochabamba casilla 450

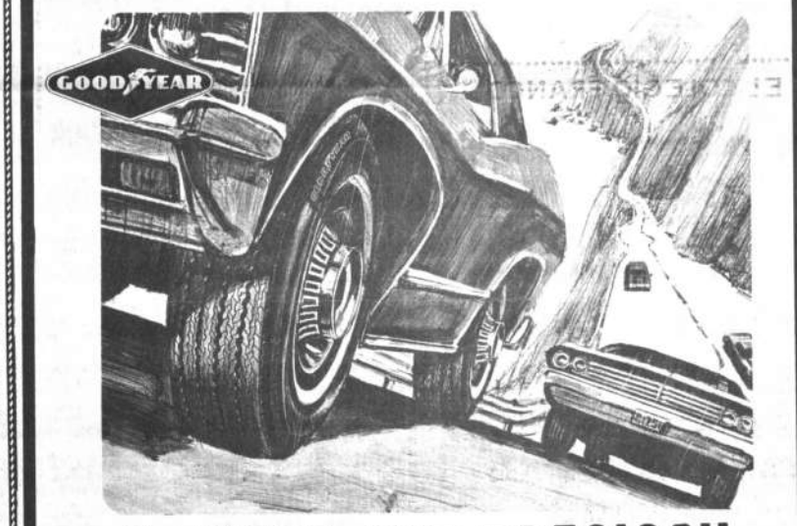

¡¡ FIJESE QUE PRECIOS!!

COBANA OFRECE LLANTAS G8

GOODYEAR

Promoción especial al CONTADO

6.45 x 14 banda blanca para CHEVROLET OPALA OPEL RECORD, etc.	$b.	207.90
7.35 x 14 banda negra para CHEVY NOVA, DODGE DART MERCEDES, etc.	$b.	260.40
7.35 x 14 banda blanca para CHEVY NOVA DODGE DART MERCEDES, etc.	$b.	277.20
5.60 x 15 banda negra para VOLKSWAGEN, etc.	$b.	184.80
5.60 x 15 banda blanca para VOLKSWAGEN, etc.	$b.	214.20
7.75 x 15 banda negra para FORD THUNDERBIRD PLYMOUTH FURY, etc.	$b.	260.40
LLANTA ESPECIAL ANCHA E 70 x 14 banda blanca	$b.	367.50

IMPUESTOS INCLUIDOS

Ventas: La Paz, Av. Arce 2299, esq. Rosendo Gutiérrez

INTERIOR: Oruro, Potosí, Sucre, Cochabamba y Santa Cruz

NATIONAL

Benett

...ucación para sus ...amas y su futuro.

...MUSEOS Gratis

...ISITELO EN Av. ...de Agosto 2036 al ...de Radio Mendez

Molinos

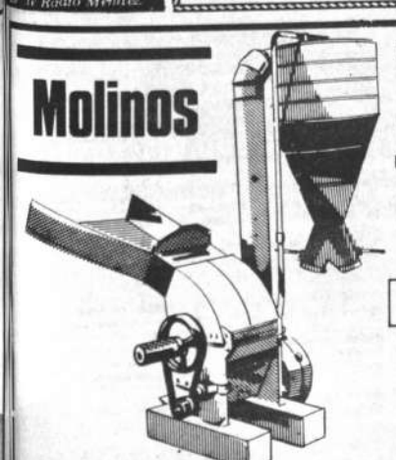

BELI

de procedencia americana

A MARTILLOS Y A DISCOS

diferentes tamaños y tipos

Para cereales y productos húmedos y secos

SERVICIO ESPECIALIZADO Y REPUESTOS.

HANSA LTDA.

La firma boliviana de su confianza con mas de 60 años al servicio del país

DEPTO. TECNICO Tels.42836 · 55219 · 53661

Sucursales: COCHABAMBA · ORURO · POTOSI · SANTA CRUZ · SUCRE · TARIJA · VILLAZON

En riesgo $b. 6.000.000

VALIOSA CANTIDAD DE SEMILLA DE ALGODON ESTA POR PERDERSE

.Un total de 20.000 toneladas métricas de semilla de algodón, con capacidad de producir 2.900 TM de aceite comestible, por un valor de seis millones de pesos bolivianos, se perderán si hasta abril del próximo año no se instala en Cochabamba una prensa con capacidad de 80 TM diarias.

El ingeniero Juan Balderrama, Director del Proyecto Oleaginosas del Ministerio de Agricultura, manifestó que con la siembra, el próximo mes de noviembre de 40.000 hectáreas de algodón, se cosechará en abril del 72, 40.000 TM de semilla de algodón, con capacidad de producir 5.800 TM de aceite comestible. Pero la capacidad de las prensas que "sacan" el aceite de la semilla de algodón alcanza a sólo 20.000 toneladas, quedando al margen otro número igual, con posibilidad de perderse.

La División de Oleaginosas, juntamente con empresarios privados, dueños de las fábricas de aceites en Cochabamba, están buscando aceleradamente un financiamiento para instalar una prensa con capacidad de 80 TM diarias. Esta prensa, por razones de costo y rapidez en su instalación, deberá ser reacondicionada, posiblemente en los Estados Unidos. Una nueva, además de su costo superior, podría ser instalada en un año y no en 3 ó 4 meses, tiempo límite para evitar la pérdida. La capacidad de refinación de aceite instalada en las tres fábricas existentes en Bolivia alcanza a 8.000 toneladas.

Esta nueva posibilidad de producción de aceite, está íntimamente ligada a los nuevos créditos otorgados por los bancos privados y del Estado, para estos cultivos, en un monto total de 13 millones de dólares. Los recursos propios alcanzarían a 3.200.000 dólares, para sembrar 40.000 hectáreas, con posibilidad de producir 587.000 quintales de fibra, con un valor de 14.680.000 dólares. Se exportarían 543.805 quintales, con un valor de 13.595.125 dólares.

DEFICIT NACIONAL

El déficit nacional en aceites y grasas comestibles, alcanza a un valor de 5.600.000 dólares, de 5.000 TM de aceites vegetales y 15.000 toneladas de manteca de cerdo. Para la gestión 1971 se han cultivado 16.000 hectáreas de algodón, que produjo igual número de TM de semilla de algodón, que, a su vez, tiene un rendimiento de 2.200 toneladas de aceite.

Para superar este déficit nacional, y con la posibilidad de superar hasta 1980 el 50% del déficit de aceites en los países del Mercado Común Andino, la Corporación Boliviana de Fomento ha llamado a licitación internacional, que se cierra el 30 de este mes, para la instalación, financiamiento y ejecución de una planta industrializadora de aceite vegetal, en la zona de Todos Santos, Santa Cruz, con capacidad de 10.000 TM, con capacidad de ampliación a 30.000 TM. El proyecto requerirá una inversión global de 4.200.000 dólares, incluyendo el costo de las instalaciones y el capital de operaciones. Parte de este costo será cubierto por la propia CBF, requiriéndose, en resumen, un crédito de 3,5 millones de dólares.

Esta planta, ingresaría en producción en el primer semestre del 73. El próximo año estarfa superado el déficit interno y el 73 se podrá exportar los primeros excedentes.

El déficit de la subregión en 1970 fue de 53.158 TM, en 1975 será de 75.681 TM (ya Bolivia podrá exportar 25.000 TM), y en 1980 el déficit alcanzara a 101.500 TM. Bolivia buscará abastecer con 50.000 TM. Los mejores mercados para la producción boliviana, en proyección a 1980, serán Perú y Chile, que en total tendrán un déficit de 87.000 toneladas métricas de aceites vegetales comestibles.

Estas posibilidades darán a Bolivia un margen amplio en su Balanza de Pagos, puesto que además de autoabastecerse, ahorrando 5,6 millones de dólares, podrá exportar 50.000 TM a un costo medio de 250 dólares la tonelada, un total de 12.500.000 dólares anuales. El precio actual, en el mercado internacional, es de 420 dólares la tonelada de aceite crudo, pero este precio fue calificado de "excepcional", por el ingeniero Juan Balderrama. (ANF).

Jueves serán firmados los convenios para gasoducto

Anoche viajó a Washington el Ministro de Energía e Hidrocarburos encabezando una delegación oficial que suscribirá con el Banco Mundial y el BID un total de 14 convenios, contratos de préstamo y garantías para la financiación del gasoducto Santa Cruz-Yacuiba.

El costro actualizado de este proyecto es de $us. 56.250.000 financiados por los organismos mencionados y por el New York State Common Retirement Fund, que en 1969 desembolsó la suma de 14 millones de dólares.

La construcción del gasoducto fue paralizada en 1969 a raíz de la nacionalización de la Gulf Oil. Tiene una extensión de 530 kilómetros de 24 pulgadas de diámetro que debe atravesar varios ríos, principalmente en Grande, Piraí, Parapetí y Pilcomayo hasta llegar a la frontera con la Argentina.

A partir de mayo del próximo año, comenzará la exportación de 150 millones de pies cúbicos de gas diarios a la Argentina. El precio convenido originalmente será determinado de acuerdo a las calodías que contenga el gas sobre la base de 27,5 centavos de dólar cada mil pies cúbicos.

Las obras de construcción del gasoducto se han reiniciado y se desarrollan normalmente. La compañía contratista Willbrosud Co. deberá entregar la totalidad de las obras en abril próximo, para que en mayo comience la exportación.

Los primeros siete años de exportación, irá a la Argentina un promedio de 141 millones de pies cúbicos diarios. Luego, el promedio subirá a 159 millones hasta que se cumpla el contrato por los 20 años establecidos.

De acuerdo con las autorizaciones legales existentes, el Ministro Roberto Capriles suscribirá, juntamente con el Gerente General de YPFB, el convenio de préstamo No. 035/OC-BO con el banco Mundial y el No. 215/OC-BO con el BID. Ambos préstamos tienen la garantía de los gobiernos de Bolivia y Argentina; los documentos y convenios subsidiarios serán firmados también el jueves en ceremonia diferentes.

Los términos y condiciones de los préstamos de los organismos financieros internacionales, que fueron aprobados por el Consejo de Desarrollo y por el Gobierno, son normales y similares a los que contraen otros países para este tipo de proyectos rentables, según informó el Ministerio de Energía.

El préstamo del Banco Mundial tiene un plazo de 20 años con intereses por saldos deudores del 6,5 por ciento anual y comisión de compromiso sobre sumas no desembolsadas de 0,75 por ciento. El préstamo del BID tiene también un plazo de 20 años y tiene como intereses por saldos deudores el 8 por ciento anual y comisión de compromiso por sumas no desembolsadas de 1,25 por ciento para la parte del préstamo que se efectuará en dólares americanos (11.400.000 dólares) y para la parte en florines holandeses (27.512.000, equivalentes a 7.600.000 dólares), intereses y comisión de servicio de 8,5 por ciento anual y comisión de compromiso por sumas no desembolsadas del 2 por ciento.

Tomando el cuenta el interés que se paga al NYSCRF, del 7 por ciento, el costo promedio por concepto de intereses y comisión de servicios del financiamiento del proyecto es de 7,2 por ciento anual.

TECNICOS SOVIETICOS.- El Ministro de Minería y Metalurgia, Carlos Serrate Reich, saluda a uno de los técnicos soviéticos que ayer se entrevistaron con él. El grupo de técnicos realizará diversos estudios relacionados con posibilidades de cooperación al sector minero, para el cual se programan importantes realizaciones en un futuro próximo.

ENTREGA DE EQUIPO DE RAYOS X PARA LA CIUDAD DE SANTA CRUZ

-El Ministro de Salud, viajará a la celebración de las efemérides de la ciudad de Santa Cruz, el 24 del presente, para hacer entrega de un equipo móvil de rayos X, El Ministro Carlos Valverde indicó que este equipo servirá para realizar el control radiológico de casos de tuberculosis, especialmente en la zona norte del Departamento de Santa Cruz. El Ministro de Salud afirmó que en la misma oportunidad se colocará la piedra fundamental para la construcción del Hospital de la Caja Nacional de Seguridad Social.

NO HABRA INCREMENTO AL PRESUPUESTO

En otra parte de su información, el Ministro Valverde Barbery manifestó que el presupuesto de la Nación "está en bancarrota, pero que el Ministerio de Finanzas estudia la forma de incrementar el presupuesto de Salud".

El Ministerio de Salud Pública había solicitado un incremento a su presupuesto por una suma de 10,5 millones de pesos bolivianos con el objeto de cumplir algunos programas, como el de la erradicación de la malaria.

El Ministro Valverde manifestó que no se conseguirá la cantidad solicitada, porque significa una suma muy elevada. Añadió, que, pese a ello, existe compromiso del gobierno del Cnl. Banzer Suárez de facilitar al Ministerio de Salud los fondos para aquellos programas que tienen carácter prioritario en los diferentes departamentos. Señaló que uno de esos programas es el de la conclusión del Hospital del Niño en la ciudad de La Paz; luego la construcción de una posta sanitaria en Riberalta; construcción de un quirófano en el Hospital del Benf; construcción de postas sanitarias en Cochabamba y Sucre. Añadió que a ello se suma el programa de erradicación de la malaria y algunos recursos que se necesitan para la erradicación de la fiebre hemorrágica. Añadió que la próxima reunión de gabinete permitirá establecer los montos requeridos para realizar estas obras que son de urgente atención.

Retira fórmula para elecciones de periodistas

.El candidato a la Presidencia de la Asociación de Periodistas de La Paz, Raúl Rivadeneira Prada, anunció anoche el retiro de su postulación en las elecciones de hoy, por razones que explicará oportunamente.

Rivadeneira dijo que las condiciones para un juego democrático electoral no son adecuadas en vista de que, algunos periodistas han propiciado abiertamente una intervención oficial en la institución y sostenido expresiones calumniosas que comprometen la dignidad de todos los periodistas y de sus dirigentes.

El candidato renunciante agregó que agradece a todos los periodistas que han propiciado su postulación y les deja en absoluta libertad de decisión respecto a los comicios electorales.

"No busco popularidad en base a la división y siempre he buscado la unidad de los periodistas contra toda ingerencia política gubiernista u opositora" agregó Rivadeneira.

Cineastas de UKAMAU piden libertad de un "efectista"

-Los cineastas bolivianos que integran la organización cinematográfica "UKAMAU" han emitido un comunicado a la opinión pública por el que solicitan la libertad de uno de sus compañeros de trabajo que habría sido detenido en Oruro y confundido por un miembro del ELN.

Félix Gómez, el "efectista" de UKAMAU" se ocupa, según el documento de producir la simulación de heridas, derrumbes disparos y otros así llamados "efectos".

Desde que se filmara "Yawar Mallku", "UKAMAU" adquirió diverso material, vestimenta e implementos para producir los "efectos" para las filmaciones. Así, dice el documento, se filmó una historia de las guerras entre Laimes y Jucumanis, que no ha sido concluida todavía para la televisión alemana y últimamente se rodó la película "Historias del Estaño" que habría de reproducir hechos ocurridos entre 1940 y los últimos años. Esta última película fue encargada por la televisión italiana y tanto en ésta como en la primera, Félix Gómez hizo de "efectista".

El documento añade que Gómez fue, por razones de trabajo, a Oruro y lo apresaron, presumiblemente el 8 de septiembre.

Se tiene que la organización no relacionó entonces la noticia divulgada sobre la detención de un guerrillero y la captura de un arsenal "debido a que eran grandes las diferencias con respecto a nuestras pertenencias, pues aunque entre nuestros materiales había uniformes, había también cananas que obviamente eran de ficción, con botonadura falsa y, asimismo, si en medio de nuestra utilería había cartuchos reales, había también 40 fusiles de palo mandados a hacer en una maestranza de La Paz. Entre toda esa utilería sólo había tres piezas con visos de armas verdaderas: 2 fusiles Mauser viejos y una pistam con cargador simulado, las tres obsoletas y sólo adecuadas a nuestra labor cinematográfica (se usaba en primeros planos)".

Hace dos días solamente, continúa el documento se conoció el nombre de Félix Gómez entre los detenidos que eran traídos a La Paz desde Oruro.

Luego, el documento dice que entre la utilería capturada había también una película de la Guerra del Chaco que constituye uno de los poquísimos documentos de ese tipo, "por lo mismo valioso para el país más que para nosotros". Sobre ese material, UKAMAU preparaba una película sobre el Chaco y por ello había adquirido uniformes de esa época.

El documento termina:

QUINTO.- Por las razones anotadas y por ser de justicia, pedimos a las autoridades constituidas lo siguiente:

a) La libertad del cineasta FELIX GOMEZ, efectista, utilero y maquillador de UKAMAU.-

b) La devolución a UKAMAU de las ropas, materiales y fusiles de palo que para nosotros representan un elevado costo y un sacrificio de años el obtenerlos.

c) La devolución del material filmado sobre la Guerra del Chaco. Deben creernos que se trata de un material históricamente valioso, unico e irremplazable.

SEXTO.- El Grupo UKAMAU viene siguiendo en sus películas -al igual que muchas cinematografías jóvenes del mundo- una invariable línea de defensa de los valores nacionales. Nuestras películas expresan apasionadamente la defensa de nuestra cultura, de nuestras tradiciones, de nuestra nacionalidad. Lo decimos con modestia: en muchos países se conoce Bolivia sólo a través de nuestras películas. Haciendo este tipo de cine obtuvimos para Bolivia 10 premios internacionales importantes en los últimos años. Ni individualmente ni como grupo pertenecemos a ninguna agrupación o partido político.

SEPTIMO.- Tenemos que agradecer a los cineastas extranjeros --entre los que se cuenta a algunas de las personalidades más importantes de la cinematografía italiana actual -- que en un estado dirigido a la Presidencia de la República han abogado por la libertad de nuestro colaborador amigo; el cineasta FELIX GOMEZ, Ellos como nosotros sienten la justicia de nuestro pedido. Ojalá que el apasionamiento político de estos días no impida ver la verdadera naturaleza de los hechos sobre los que reclamamos. La Paz, 21 de septiembre de 1971.

Fdo. Oscar Soria, Antonio Eguino, Ricardo Rada.

FERROVIARIOS APOYAN A GOBIERNO NACIONALISTA DEL CNL. BANZER

La Confederación Sindical de Trabajadores Ferroviarios entregó ayer un comunicado en el que expresa su respaldo al gobierno del Cnl. Hugo Banzer y apoya "decididamente al Frente Nacionalista Popular que lideriza los jefes Víctor Paz Estenssoro y Mario Gutiérrez Gutiérrez".

El Comite Ejecutivo de la nombrada Confederación está dirigida desde ayer por el dirigente sindical Juan Sanjinés Ovando, quien retornó al país despues de haber permanecido varios años en Argentina como exiliado.

El comunicado expresa que "algunos de los dirigentes del Comité Ejecutivo de la Confederación Sindical de Trabajadores Ferroviarios y sus Ramas Afines, han hecho abandono de sus funciones, como consecuencia del cambio de gobierno" y que "por mandato de las Federaciones, Sindicatos y bases en general, afiliados a la Confederación se determina la reorganización del Comite Ejecutivo Nacional".

El Comité Ejecutivo reorganizado, según el comunicado, está compuesto así:

Secretario General, Juan Sanjinés Ovando; de Relaciones, Dámaso Flores; de Conflictos: Ciro Sossa, Francisco Paniagua y Jorge Céspedes; de Hacienda, Alberto Vásquez; de Actas, Alfredo Villarroel; de Cultura y Deportes, Filiberto Gutiérrez; de Prensa y Propaganda, Jorge Rodríguez; de Control y Adquisiciones, Ruperto Rivera; de Organización Sindical, Francisco Lima; de Vivienda, Francisco Espinoza; Pro-jubilados, Hugo Paz Torres; Delegados activos ante Ferrocaja: Luis Vargas Orihuela, y Rider Romero Sáenz; Delegado pasivo, Hugo Ortiz Rodríguez; Directores laborales ante ENFE: Enrique Ballesteros y Adalberto Jiménez.

El punto cuarto del comunicado expresa que "el mandato del Comité Ejecutivo Nacional es de carácter temporal, hasta tanto se convoque a un Congreso Nacional de Ferroviarios".

Finalmente el comunicado expresa que la Confederación Ferroviaria cuidará por la unidad sindical y estabilidad de los trabajadores afiliados y otros derechos logrados por la clase trabajadora.

COSMONAL:

BOLIVIA PRESENTA PERSPECTIVA DE RECONSTRUCCION Y PROGRESO

-Bolivia, en un nuevo ciclo de su historia, presenta las mejores perspectivas para su reconstrucción y desarrollo toda vez que se advierte un sentimiento de confianza y se ve a un pueblo que se va uniendo en torno a su gobier no. Tales son las apreciaciones del Lic. Luis Dragani y Alberto Rubano, Presidente y Secretario de Prensa del Comité de Solidaridad con los Movimientos Nacionalistas de América Latina (COSMONAL), respectivamente, en declaraciones hechas a PRESENCIA a tiempo de abandonar el país.

Ambos dirigentes de COSMONAL cumplieron una visita de observación a nuestro país, y, como afirmaron, en su recorrido por diferentes ciudades entrevistaron a representantes de los diferentes sectores de actividad nacional, entre ellos empleados, obreros, campesinos y estudiantes.

Según indicaron, conforme registran las grabaciones magnetofónicas que se llevaron a Buenos Aires, obreros y campesinos expresaron desengaño por los dirigentes del anterior gobierno y por los políticos que les instaron a cumplir ocupación de propiedades privadas.

Los representantes de COSMONAL, juzgan que en Bolivia no puede establecerse el socialismo marxista debido, principalmente, al espíritu religioso del pueblo boliviano y al fenómeno sociológico de resistencia a que un Estado totalitario, sea el verdadero poseedor de los bienes de consumo.

Creen, asimismo, que los pueblos latinoamericanos, y en particular Bolivia, han consagrado su espíritu nacionalista y que cualquier intento de socialización dentro del ámbito marxista, no podrá prosperar debido a la natural resistencia de los pueblos latinoamericanos.

Sobre la Sala de Prensa:

Falange Socialista hizo declaración del partido

.El Departamento de Prensa de Falange Socialista Boliviana, ante las declaraciones hechas por su afiliado, Alfonso Guzmán Ampuero, calificadas a la "inadaptada" medida que dispuso el cierre de la Sala de Periodistas del Palacio de Gobierno, hizo una aclaración señalando que ningún militante está autorizado a expresar sus criterios con referencia a los actos del Gobierno.

Alfonso Guzmán Ampuero, había manifestado su desacuerdo con el cierre de la Sala de Periodistas de Palacio, señalando que el Consejo Ejecutivo de su partido pediría la revisión de tal medida al Gobierno.

Ante estas declaraciones el Departamento Nacional de Prensa de FSB dio a la publicidad el siguiente comunicado:

El Departamento Nacional de Prensa de Falange Socialista Boliviana, con referencia a declaraciones periodísticas de un dirigente del partido, expresando su desacuerdo con determinaciones asumidas por el gobierno, hace constar a la opinión pública que por disposiciones reglamentarias del Decreto Fundamental de FSB, ningún dirigente está autorizado a expresar el criterio del partido con referencia a actos del Gobierno. Todo pronunciamiento político emanará de la Secretaría General de Falange y del Departamento Nacional de Prensa.

MEDIDA IRREVISABLE

El Ministro de Informaciones, Hugo Gonzales Rioja, dijo ayer a PRESENCIA que la medida adoptada sobre el cierre de la sala de prensa en Palacio de Gobierno es irrevisable.

Gonzales anotó que se trata más que todo de una medida que compete a la Jefatura de la Casa Militar, por razones de seguridad. "Había mucha gente que ingresaba a Palacio haciéndose pasar por periodista", dijo el Ministro a tiempo de explicar que esa y no otra razón tuvo el My. Humberto Cayoja para cancelar la validez de las credenciales de prensa y disponer el traslado de la sala de periodistas del Palacio de Gobierno a la oficina de la Dirección de Informaciones.

Gonzales dijo que es deseo del Presidente de la República dar las mayores facilidades a la prensa y que con esa finalidad se están programando conferencias de prensa del Primer Mandatario.

NUEVO DIRECTOR DE COOPERATIVAS

.Guillermo Vilela Sanjinés ha posesionado como Director Nacional de Cooperativas, dependiente del Ministerio de Trabajo y Asuntos Sindicales.

Vilela es actualmente Subjefe del Comando Departamental del MNR de La Paz y, anteriormente desempeñó también funciones de Cónsul de Bolivia en Perú y Brasil. Posteriormente fue Gerente de la Lotería Nacional de Beneficencia y Salubridad.

SINDICATO

Dirigentes del Sindicato de artistas en Variedades visitaron al Subsecretario de Trabajo para solicitar se dicte una Resolución Ministerial en beneficio de la citada entidad.

Se tomaron acuerdos para pruebas finales en la Normal de Sucre

-La Dirección Nacional de Educación Normal y Mejoramiento Docente y representantes estudiantiles de la Escuela Nacional de Maestro " Mariscal Sucre", han acordado varios aspectos relacionados con las pruebas de evaluación del presente año académico.

El acuerdo - firmado por el Prof. Fernando Chávez Delgadillo, Director Nacional de Educación Normal y los alumnos Pedro Flores, David Zapata F. y Julio Peñaranda -- es el siguiente:

1o.- Los alumnos que tengan un promedio de (3,6 puntos) como mínimo en el primer semestre, se le repite la nota para el 2o. semestre, debiendo dar solamente el examen final en cada asignatura.

2o.- Los alumnos que tuvieran una calificación menor a 3,6 puntos, darán examen por el 2o. semestre, promediando estas dos calificaciones, resultado que para presentarse a examen final tiene que ser como mínimo de 3,6 puntos, caso contrario quedarán para dar examen de desquite.

3o.- En cuanto a la práctica docente, se ha instruido a todas las normales que se busque el promedio general de práctica docente, el mismo que para ser aprobado no debe ser menor de cuatro puntos de acuerdo al Reglamento de Normales. Sin embargo, el que no alcanzara este promedio podrá dar examen de práctica docente en forma interna, debiendo esta calificación ser promediada con el promedio general de prácticas y si fuera inferior a cuatro este alumno es aplazado.

4o.- Las fechas de exámenes del 2o. semestre, finales y de Grado, queda librado a las resoluciones del Consejo Técnico, tomando como fecha tope final el 30 de noviembre del presente año.

Campo deportivpo en la Ciudad del Niño

.Con la asistencia de autoridades del Consejo Nacional del Menor y representaciones extranjeras, ayer se procedió a la entrega de la cancha de básquet-ball para la ciudad del Niño.

La construcción se realizó con inversiones de CONAME y el aporte de colonias extranjeras establecidas en el país, entre ellas se menciona a las de Japón, Alemania, Suiza, Arabia e Israel. La bendición del campo deportivo estuvo a cargo de Mons. Genaro Prata. El acto se realizó en presencia de la Sra. Marcela Ossio de Jiménez, Directora de CONAME, y otras autoridades.

El programa desarrollado en la ciudad del Niño fue amenizado con la actuación del elenco de variedades dirigido por Tino Lozada, más conocido como el "Abuelito Tino".

SERIE RADIAL EN "ILLIMANI"

Coname informa que a partir del lunes 27, en el horario de las 16 y 10, se difundirá la serie radial denominada "Jacinto" que contará con la participación de los menores albergados en CONAME. "Jacinto" es la historia de un muchachito que interviene en pasajes distintos de la vida de varios personajes, dejando en ellos un mensaje de ternura y comprensión.

Se precisa

Los servicios de un KARDIXTA y de AUXILIAR de Cuentas Corrientes. REF: B. Díaz Romero No. 1783.

JEEP ROBADO

Toyota placa PE-63, 1971 verde olivo, se ofrece buena gratificación a quien dé datos. Ref. Tel. 42877 o a las Autoridades de Tránsito.

Se necesita

Operadora Máquinas National NCR-32.

Ref: Casilla 2868 - La Paz.

"PISOS PARQUET"

Modernos, elegantes, a precios económicos. Experiencia en colocado, cepillado a máquina y listo para usar, garantía y duración. Exposición: Almacenes - "Durasa", Plaza Pérez Velasco 769.

Churrasquería

Especialidad en carnes sobre parrilla al carbón, atención de 19 a 2 a.m. hs.
Av. 20 de Octubre 2344 entre Belisario Salinas y Rosendo Gutiérrez.

"ASIRIO"

Restaurant-confitería familiar. Atención a toda hora con el menú más variado de platos a la carta. Atendemos pensionistas. Precios módicos. Calle Bolivar No. 672 (lado del Ministerio de Finanzas). Nueva administración.

Pinturas para vehículos

SIGMA Ltda.

Alto de la Alianza 730 Tel. 40473

Cheque anulado

Por extravío del cheque No. 1616/71,, fecha 19 de agosto, girado por el Banco del Estado al Irving Trust Co., N.Y. a la orden de Mitsubishi Corporation por US$ 750.—

De ocasión

-Dos líneas telefónicas para Miraflores y casa de dos pisos con dependencias completas en la mejor zona, Miraflores.
Francisco Miranda 2123, Telf. 42590.

Actitud humanitaria de la poblacion de Roboré

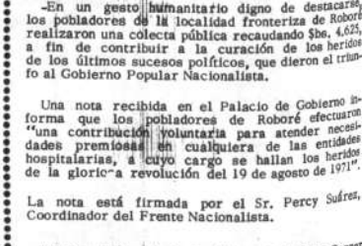

-En un gesto humanitario digno de destacarse, los pobladores de la localidad fronteriza de Roboré realizaron una colecta pública recaudando $bs. 4,625, a fin de contribuir a la curación de los heridos de los últimos sucesos políticos, que dieron el triunfo al Gobierno Popular Nacionalista.

Una nota recibida en el Palacio de Gobierno informa que los pobladores de Roboré efectuaron "una contribución voluntaria para atender necesidades premiosas en cualquiera de las entidades hospitalarias, a cuyo cargo se hallan los heridos de la gloriosa revolución del 19 de agosto de 1971".

La nota está firmada por el Sr. Percy Suárez, Coordinador del Frente Nacionalista.

El Presidente de la República, Cnl. Hugo Banzer Suárez, a tiempo de agradecer la contribución de los esforzados pobladores de ese alejado girón patrio, dispuso la entrega de esa donación al Hospital "San Juan de Dios" de la ciudad de Santa Cruz, donde reciben atención numerosos heridos de las gloriosas jornadas del triunfo nacionalista.

Ministro de Agricultura:

Explicó los alcances del Seguro Social Campesino

El Ministro de Agricultura y Asuntos Campesinos, Cnl. José Gil Reyes, explicó ayer en rueda de prensa los alcances del Seguro Social Campesino, que contará con un ente gestor propio.

El Ministro Gil Reyes, dijo que el Decreto Supremo 09914 constituye una de las medidas trascendentales, porque a través de ella, dijo, se incorporará a la Seguridad Social a la gran mayoría campesina.

Señaló que los trabajadores del agro se beneficiarán con las prestaciones médicas de los seguros de enfermedad, maternidad y riesgos profesionales, cuyas aplicaciones se llevarán a cabo progresivamente en las diferentes regiones geográficas del país.

Por su parte el Subsecretario de Agricultura, José Antonio Ayala, manifestó que en 15 días más se concretarán los estudios para el funcionamiento del Seguro Social Campesino. Sin embargo, agregó, el plazo perentorio para la conclusión de las fases preliminares y esquemas del cuerpo normativo deberán concluído en 180 días más.

FINANCIAMIENTO

Al ser consultado por los pormenores sobre los canales de financiamiento que respaldarán al Seguro Social Campesino, el Ministro Gil Reyes indicó, que aparte de contar con los recursos "provenientes de vía indirecta" se recurrirá a la cooperación de algunos organismos internacionales.

Los representantes, añadió, de los ministerios de Salud, Finanzas, Defensa y el grupo asesor del Consejo Técnico de Seguridad Social se encuentran realizando estudios conflictivos para determinar las bases técnicas, financiamiento, infraestructura y regulaciones sobre las prestaciones.

POSTAS SANITARIAS

El Titular de ese despacho señaló que se dará especial atención a los problemas de salud. Puntualizó que "la salud constituye la base para la supervivencia del capital humano".

En este sentido, dijo, se construirán postas sanitarias en los distintos sectores rurales del país.

Señaló que la construcción de las postas estarán a cargo conjunto de los Ministerios de Defensa y de Salud.

Finalmente expresó que al atender la salud en el sector campesino, se habrá contribuido con una parte de la Seguridad Social.

PRONUNCIAMIENTO DE LOS CAMPESINOS

La Confederación Nacional de Trabajadores Campesinos de Bolivia, en una nota dirigida al Presidente de la República, expresa su agradecimiento por la promulgación del Decreto-Ley que dispone la incorporación al Seguro Social de los trabajadores campesinos.

La nota firmada por Clemente Alarcón, Secretario Ejecutivo, señala que "este primer paso está encaminado a proteger a uno de los sectores mayoritarios de la nacionalidad y que injustamente ha sido postergado".

Más adelante dice, "es indudable el propósito que anima al gobierno nacionalista, de servir y resolver de modo práctico y realista los problemas que afligen a las clases necesitadas y desposeídas."

MINISTRO DE SALUD

Por su parte, el Ministro de Salud, Carlos Valverde Barberí, indicó que su despacho se encuentra estudiando con detalle el Seguro Social Campesino.

El estudio, dijo, debe ser entregado dentro del término establecido y "abrigamos la esperanza que el Seguro Social Campesino llegue a todos los sectores campesinos del territorio patrio".

CAMPESINOS DEMOCRATAS APOYAN SEGURO SOCIAL

Los campesinos pertenecientes al Partido Demócrata Cristiano respaldan la implantación del Seguro Social Campesino.

En un comunicado dado a conocer ayer, señalan que "la medida llena un gran vacío" porque el campesino no cuenta con ninguna atención sanitaria, razón por la cual, añade el comunicado, el 5 por ciento de los niños campesinos mueren por falta de atención pre y post natal.

Finalmente, en otro párrafo dice que ojalá el "anuncio hecho por el gobierno, sobre la extensión de la Seguridad Social a los sectores campesinos, no se convierta en una simple promesa o un medio de propaganda ,creando esperanzas en el campesinado".

IMPORTANTE REUNION DEL MNR.- Ayer en los Salones del Hotel La Paz de esta capital se inició la reunión plenaria del Comité Político Nacional del Movimiento Nacionalista Revolucionario con la finalidad de estudiar varios aspectos de la actividad del partido. La reunión estuvo presidida por el Jefe del MNR, Dr. Víctor Paz Estenssoro. Las sesiones iniciadas en la tarde de ayer continuarán hoy, pues el temario que contempla importantes aspectos de la actividad del MNR demandará un estudio profundo de los temas incluídos en el calendario de trabajo.

Donación del Japón:

Su Embajador entregará hoy equipo sísmico al Observatorio S. Calixto

Una estación sísmica de corto período será entregada hoy por el Embajador del Japón al Observatorio de San Calixto, como donación que hace el gobierno japonés en favor de la ciencia en Bolivia. La entrega la hará el Embajador Masao Fujimoto al Director del Observatorio de San Calixto, R.P. Ramón Cabré, en una ceremonia especial que se cumplirá a las 17 horas, con asistencia del Canciller Mario Gutiérrez Gutiérrez y el Ministro de Educación, Augusto Mendizábal Moya.

El equipo sísmico, donado por el gobierno del Japón -con un costo de cerca de 14 mil dólares- comprende una estación sísmica de corto período, completa, es decir, tres sismómetros para el registro de las tres componentes del movimiento: norte-sud, este-oeste y arriba-abajo.

Los sismómetros son electromagnéticos y, por tanto, producen una pequeña corriente eléctrica cuando se mueve el suelo. Esas corrientes son amplificadas y transformadas en variaciones de frecuencia de otras corrientes alternas, dispuestas de esa manera para impresionar la cinta magnética de una grabadora de cuatro canales y de gran fidelidad.

Al mismo tiempo, un aparato monitor graba sobre una tira de papel las variaciones de intensidad de la corriente producida por los sismómetros, además de las señales que da un reloj electrónico de precisión controlado a cristal de cuarzo.

Cuando ocurren movimientos que requieren un mayor estudio del que permite el monitor, éste muestra la hora del movimiento y por tanto facilita la reproducción a partir de la cinta magnética. Esta reproducción se puede hacer con mucho detalle que en el monitor, puesto que el papel pasa a grandes velocidades y a elección.

Estas diferentes operaciones suponen gran cantidad de dispositivos eléctricos y electrónicos, cuyas operaciones se realizan con el máximo de precisión; tales, por ejemplo, la conversión de intensidad de corrientes eléctricas en modulación de frecuencia y viceversa, la amplificación fiel de corrientes de pocas millonésimas de voltio en corrientes de varias decenas de voltios para mover las plumas sin introducir perturbaciones eléctricas o mecánicas.

El equipo íntegramente construído en el Japón, se puede trasladar fácilmente de un sitio a otro, siempre que se disponga de energía eléctrica permanente. El Observatorio de San Calixto ha venido modernizando sus instalaciones y sus equipos en los últimos años, pero carecía de un equipo sísmico de la más alta frecuencia y sensibilidad, del que ahora dispone merced a la donación del gobierno del Japón.

El Ministro de Agricultura y Asuntos Campesinos, Cnl. José Gil Reyes, en una conferencia de prensa realizada ayer, explica los alcances del Seguro Social Campesino, mediante el cual se incorpora a la gran mayoría del campesinado boliviano a los beneficios de las prestaciones médicas de enfermedad y maternidad.

Subsecretario de Inmigración dice que no existe éxodo de estudiantes

No hay éxodo masivo de estudiantes universitarios a las naciones de América Latina y Europa, informó a PRESENCIA el Subsecretario de Inmigración, Rodolfo Greminger Durán.

Sin embargo dijo que en las últimas semanas se han elevado un poco los índices de salida de estudiantes al exterior, en unos casos con becas concedidas por gobiernos y organizaciones internacionales y, en otros, por las circunstancias ya por todos conocidas.

El Subsecretario Greminger Durán expresó su esperanza de que en un futuro muy cercano, hayan sido restructuradas las Universidades del país y retornen nuevamente los estudiantes que fueron a continuar sus carreras en el exterior.

Durante una entrevista concedida a PRESENCIA, Rodolfo Greminger Durán puso de relieve que muchos de los estudiantes y universitarios que abandonaron el país, no lo hicieron porque tengan urgencia de hacerlo, sino que en muchos de los casos fueron becados para seguir cursillos de ampliación de conocimientos en algunos de los centros de cooperación internacional que colaboran con el país.

Los universitarios que vieron por conveniente continuar sus estudios en el exterior, escogieron principalmente España y Brasil, cuyas universidades reconocen las materias vencidas en Bolivia y convalidan los cursos ya superados. El Subsecretario aclaró que este número no es tan grande como se piensa, sino más bien casi normal, especialmente en el caso de España donde las clases empiezan a principios de octubre próximo.

CENSOS

Para establecer el número exacto de los estudiantes que abandonaron el país, ya sea eventualmente o por un largo período, la Subsecretaría de Inmigración del Ministerio del Interior dispuso la realización de un censo que será dado a la publicidad en cuanto se tengan estadísticas precisas.

El Subsecretario Greminger Durán dijo también que las oficinas que dependen de su despacho, están elaborando un plan de trabajo para la realización del anunciado censo de residentes extranjeros que están radicados en el país.

Esta misma autoridad adelantó que el censo de residentes extranjeros en el país, que tendrá como finalidad saber las actividades a las que se dedican y las formas como colaboran al desarrollo, se llevará a cabo a finales del próximo mes de octubre.

Toma de mercaderías el 21 de agosto

Juicio criminal contra los que sustrajeron mercaderías

La Dirección General de Aduanas girará notas de cargo contra los autores de la extracción de mercaderías de los almacenes aduaneros, hecho producido el sábado 21 de agosto, en tanto que el Ministerio Público requerirá el enjuiciamiento criminal de los mismos.

Una comisión investigadora, con participación de representantes de la Contraloría General de la República, hizo conocer su informe de conclusiones sobre dicho hecho, estableciendo que, efectivamente el 21 de agosto pasado, el Administrador Distrital de la Aduana, Dr. Edgar Oblitas, y el Jefe de Seguridad del Palacio de Gobierno, Cap. Sergio Osinaga, hicieron entrega de mercadería a soldados del Regimiento "Colorados".

La mercadería -cigarrillos, conservas y licores- procedía de los almacenes aduaneros y la orden para la extracción de esa partida fue dada por el ex-Presidente Juan José Torres, a través de la Aduana, provino del ex-Presidente Juan José Torres, a través de la Jefatura de la Casa Militar del Palacio. Dentro de la investigación se estableció también que agentes de la guardia de seguridad del Palacio que acompañaron a los jefes anteriormente nombrados, sustrajeron otras mercaderías como ropa y telas.

Según la estimación hecha sobre el valor de lo sustraído de los almacenes aduaneros, ese monto alcanza a la suma de 6.742 pesos bolivianos. Una primera estimación, según las autoridades aduaneras, había elevado esa suma a algunos cientos de miles de pesos, hecho que fue rectificado en el informe en conclusiones.

Los antecedentes han sido enviados al Ministerio Público, el cual, según se ha informado en sus oficinas, requerirá hoy el enjuiciamiento criminal de los autores del hecho. Entretanto, las autoridades aduaneras han anunciado que girarán las notas de cargo respectivas contra las mismas personas, a fin de que en término perentorio cubran el valor de la mercadería extraída de los almacenes de la Aduana.

DIRECTIVA

Ha sido constituido el nuevo directorio del "Club de La Paz", el mismo que tendrá a su cargo dirigir a la institución por el período 1971-1972, este nuevo directorio lo forman los siguientes socios:

Presidente; Gral. Hugo Ballivián R. (Reelecto); Vicepresidente, Dr. Manuel Elías Paredes; Secretario, Dr. Hugo Alfonso Salmón C.; Tesorero Benjamín Saravia R.; Vocales, Moisés Alcázar; Dr. José María Salinas; Ernesto Zalles Guerra; Hugo Reina; Dr. Abelardo Ibáñez Benavente; Dr. Roberto Staszeski L; Dr. Luis Alberto Alípaz A.; Dr. Ramón Salinas Mariaca.

NATIONAL

Ministerio de Información:

Desmiente versión dada sobre fusilamiento de izquierdistas

El gobierno nacionalista ha desmentido terminantemente que esté fusilando a políticos izquierdistas bajo pretexto de represión anti-guerrillera, como señalaba una versión proveniente de Santiago en base a declaraciones atribuídas a un dirigente de la Federación de Trabajadores de Prensa de Bolivia. El Ministerio de Información, al respecto, ha emitido el siguiente comunicado:

"Según un despacho de Agencia France Press de Santiago, el ex-dirgente de la Federación de Prensa de Bolivia, José Luis Alcázar ha declarado en esa capital que el gobierno del Presidente Hugo Bánzer Suárez está fusilando a políticos izquierdistas con pretexto de represión de guerrillas.

El Ministerio de Información se ve en la obligación de desmentir con vehemencia esa versión y de descubrir su verdadero origen que es la pasión política de dicho ex-directivo de la prensa y de otros ciudadanos comprometidos con el régimen anárquico de Torres, que eligieron voluntariamente el recurso del exilio.

Las guerrillas, como es público y notorio, no son fruto de la imaginación de nadie. Se estallido fue anunciado a través de una intensa propaganda por los mismos círculos de la izquierda utópica en cuanto asumió el Poder en Bolivia el Frente Popular Nacionalista. Los enfrentamientos en el Oriente del país son consecuencia de tales preparativos, siendo poco hidalgo atribuir las víctimas a fusilamientos.

El Supremo Gobierno no ha hecho uso de esa extrema medida en ninguna circunstancia. Las Fuerzas Armadas están cumpliendo simplemente su deber de defensa de la soberanía nacional vulnerada por huestes armadas de extranjeros, principalmente cubanos y chilenos".

Se necesitan 30 millones de $us. para solucionar déficit de locales escolares

Ejecutivos del Consejo Nacional de Edificaciones Escolares (CONES), informaron que el déficit actual de aulas es de 5,266 y que para solucionar tal problema se requerirían 30 millones de dólares, "cifra muy significativa en la presente situación por la que atraviesa el país y su condición de subdesarrollado".

Aliviando tal déficit, los arquitectos Alberto Contreras Ruiz y Jaime Arcienega Mendieta, Director y Subdirector respectivamente de CONES, manifestaron que de inmediato están abocados a la realización de un plan de prioridades en la construcción de 37 unidades con una disponibilidad de 550 aulas para 25 mil alumnos de un solo turno; y la refacción de 350 edificios, a un costo total de 23 millones de pesos bolivianos.

Este programa, según lo afirmado por las autoridades de CONES, debe estar concluído hasta fines del próximo mes de febrero, para uso en la gestión escolar de 1972.

Además, hicieron conocer que mediante convocatoria se licitará para la construcción de cuatro mil pupitres y el respectivo mobiliario para equipar las nuevas construcciones.

PROGRAMAS PROXIMOS

Dentro de los próximos programas a ponerse en ejecución, se tiene conocimiento que hasta fines del presente mes se convocará a propuestas para la construcción de otros doce edificios escolares en diferentes partes del territorio de la República, a un costo de casi 11 millones de pesos bolivianos, Se tienen los planos respectivos para tales obras.

La relación de trabajos a ejecutarse, de acuerdo al indicado programa es la siguiente: En La Paz, El Alto, una escuela nominada " José Ballivián", para el ciclo medio; otra en Villa Fátima, también para el ciclo medio; en Chuquisaca, Camargo, una escuela para el ciclo básico; Cochabamba, Tarata, ampliación de la escuela Víctor Ustares; Oruro, Huanuni, proyecto y construcción de un edificio para los ciclos básico y medio; Potosí, construcción de la escuela Antofagasta, ciclo medio, Santa Cruz, ciudad, Normal de Maestros "Enrique Finot"; Beni, Trinidad, escuela 6 de Agosto para ciclo medio; Villamontes, escuela aún no nominada para ciclo básico y Villazón, para ciclo medio aún sin nombre. (ANF).

Campamento de trabajo en Huarina

Con los auspicios y organización de VEA se iniciará mañana, en la localidad de Huarina -- situada a 72 kilómetros de La Paz -- un Campamento de Trabajo Voluntario, con la participación de más de 50 jóvenes, de ambos sexos, de esta ciudad.

Los jóvenes paceños trabajarán mancomunadamente con los estudiantes del Colegio Nacional José Miguel Lanza de Huarina, "en el arreglo y limpieza de calles y plazas, cavado de fosas para arborización y pintado de fachadas" de esa población.

Los trabajos se realizarán durante cuatro días y los jóvenes paceños retornarán a la ciudad el domingo próximo.

Se ha anunciado que el Campamento " tendrá la finalidad de contribuir para la formación y capacitación de los jóvenes voluntarios en las técnicas del Servicio Voluntario".

"NO HABRA TREGUA....

(Viene de la página 1)

zas Armadas de la Nación, está afín en la tarea sacrificada de limpieza de los grupos anarquizantes que todavía están operando en algunas zonas del país. Pero el pueblo debe estar seguro que no habrá tregua hasta acabar con el último foco del castrocomunismo internacional, porque deseamos que imperen el orden, la tranquilidad y el trabajo creador, para lograr el desarrollo económico y social de nuestra patria."

Finalmente, el Cnl. Selich anunció su próximo viaje a la ciudad de Santa Cruz para asistir en esa ciudad a los festejos de la efemérides departamental del próximo 24.

Misión económica china llega el próximo sábado

El próximo sábado llegará a La Paz una misión económica del gobierno de Chiang Kai Shek, con objeto de celebrar conversaciones con el gobierno boliviano acerca de cuestiones de intercambio comercial y asistencia técnica en varios rubros.

La delegación de China Nacionalista está encabezada por el Ministro de Comunicaciones de ese país, Sr. Chi-Cheng Chang. Lo acompañan expertos y técnicos en materia de comunicaciones, agricultura y desarrollo.

La Cancillería informó ayer que aunque no está prevista la firma del documento, la visita calificada como "de buena voluntad", significará positivos resultados en el adelanto de convenios que puedan favorecer a ambos países en lo posterior.

POSICION EN LAS NN.UU.

El Ministerio de Relaciones Exteriores informó que están en etapa de estudio los planteamientos que hará el gobierno boliviano en la 26a. Asamblea General de las Naciones Unidas. La posición que asumirá Bolivia sobre aspectos del ingreso de China Comunista a la ONU y otros señalados en el temario están en período de revisión ante las comisiones organizadas.

El gabinete ministerial considerará los lineamientos generales de la posición boliviana en la asamblea de la ONU, antes de su publicidad.

Sepromoverá comercio con MCE

El Ministerio de Industria y Comercio buscará promover el comercio con los países del Mercado Común Europeo, (Francia, Italia, Alemania, Bélgica, Holanda y Luxemburgo,) en procura de obtener una nueva fuente que coopere al país en su desarrollo económico.

Las posibilidades que se abren a raíz de esa decisión de aquel Ministerio fueron el tema central de la conversación que ayer sostuvieron el Subsecretario de Industria y Comercio, Carlos Iturralde Ballivián, con el Embajador de Francia, Jean Louis Mendereau

El diplomático francés manifestó que su gobierno tiene la mejor buena voluntad para cooperar a Bolivia, tanto en el sector técnico como en el de las inversiones.

Aumenta sus defensas orgánicas!!
vimin inti
Cada sobre contiene 1g. de Vaximina C.

Misa

La Comunidad de los Padres Franciscanos de Baviera (Alemania) tiene el sentimiento de participar a las autoridades eclesiásticas y políticas, a las comunidades religiosas, a sus amigos y al pueblo en general, que Cristo el Sumo Sacerdote ha llamado a su Reino eterno a su fiel servidor en el orden episcopal

✝ Excelentísimo y Reverendísimo Monseñor

Dr. JORGE KILIAN PFLAUM OFM

Obispo Titular de Iziriana (Numidia) y Vicario Apostólico de Ñuflo de Chávez con la sede en Concepción.

Su repentino deceso se ha producido el 18 de este mes en la ciudad de Munich, a causa de un infarto de corazón.

En sufragio del difunto Prelado se celebrará una solemne misa de requiem hoy miércoles, 22 del presente, a hs. 19.30 en la iglesia de San Francisco.

La asistencia a este acto de caridad cristiana será profundamente agradecida por la Comunidad Franciscana de Baviera.

No circulan invitaciones especiales.

Santa Cruz, el 20 de septiembre de 1971

MAS FUERZA
PARA SU
OPEL
OPEL
USE LA BUJIA DEPORTIVA
BOSCH
W 200 T 35
HANSA LTDA.
La firma boliviana de su confianza con mas de 60 años al servicio del país
DEPTO. TECNICO Tels.42836 · 55219 · 53661
Sucursales: COCHABAMBA · ORURO · POTOSI · SANTA CRUZ · SUCRE · TARIJA · VILLAZON

I Jornada Médica será inaugurada

La I Jornada Boliviana del Ateneo de Medicina se inaugura hoy. Se prolongará hasta el sábado.

Esta jornada se efectuará bajo la organización del Ateneo de Medicina de La Paz y la colaboración de los correspondientes ateneos de Cochabamba, Oruro, Sucre y Santa Cruz.

La inauguración se efectuará a las 18 p.m. en el local de la Academia Nacional de Ciencias (Museo Tihuanacu).

Los temas que serán tratados son los siguientes:

Jueves: "Eritrocitos". Viernes: "Insuficiencia Vascular". Sábado: "Patología Regional".

Las sesiones se efectuarán a partir de las 10 a.m. (en las mañanas) y 18,30 p.m. (en las tardes).

Conferencia sobre Charcas

La economía en la Audiencia de Charcas durante el período colonial español es el tema de la charla que ofrece hoy, a las 18,30 p.m., en el Instituto de Cultura Hispánica.

La disertación estará a cargo del historiador Guillermo Ovando Sanz especialista en dicho campo sobre el cual tiene varios trabajos publicados y Director del Instituto de Investigaciones Históricas de la Universidad Frías, de Potosí.

Arte y Cultura

DIRECTORA DE CULTURA DE LA COMUNA ORUREÑA PRESENTA PLAN DE TRABAJO

ORURO (PRESENCIA).- La nueva Directora del Departamento de Cultura de la Municipalidad, profesora Nelly Vásquez de Nava, presentó un plan de trabajo "de realizaciones inmediatas", con el propósito, según dijo, de alentar las actividades artísticas e intelectuales de esta ciudad. La señora Vásquez de Nava, ocupa ese importante cargo por segunda vez.

En conferencia de prensa efectuada en el despacho del Oficial Mayor de la Comuna, Julio Pinto Marañón, éste funcionario afirmó que Oruro presentaba una serie de deficiencias en diversas áreas y que era necesario interesar a toda la ciudadanía para que participe en la superación de esos aspectos negativos. No se puede permitir -dijo- que la capital del Departamento continúe siendo "una ciudad en ruinas".

Tanto la Directora del Departamento de Cultura como el Oficial Mayor solicitaron a la Prensa su colaboración para emprender una campaña en el terreno cultural, para que los orureños salgan de su letargo e intervengan junto a la Comuna, en el movimiento artístico e intelectual que se proyecta emprender.

Del plan presentado por la señora Vásquez de Nava, se hicieron conocer algunos de sus objetivos, entre ellos: la difusión de temas culturales por las emisoras locales, publicaciones similares en el diario local "La Patria"; reestructuración del Teatro Municipal, concesión cada determinado tiempo de todas las salas cinematográficas para la presentación de actuaciones artísticas, intercambio cultural permanente con las Alcaldías del país.

Homenaje a Santa Cruz

El Instituto Cultural Boliviano Alemán (Goethe Institut) y el Comité de Damas Cruceñas Residentes en La Paz realizarán esta tarde una velada de homenaje al Departamento de Santa Cruz.

La sesión se iniciará a las 19 p.m.

Apareció un nuevo poeta de la revolución china

PEKIN, Set. 20 (AFP) - Por primera vez desde la Revolución Cultural de 1966, la prensa china acaba de publicar poemas cuyo autor no es el presidente Mao Tse Tung sino un anciano de 88 años de edad, Kuomojo, presidente de la Academia de Ciencias y miembro del Comité Central del Partido Comunista.

Aunque conservan una forma clásica, las poesías de Kuomojo, quien es también vicepresidente de la asamblea nacional, son consideradas como las primeras de la era posrrevolucionaria cultural difundidas por los periódicos chinos.

Desde hace cinco años, los únicos poemas autorizados eran los del presidente Mao cuya última obra conocida publicada en 1954 terminaba así: Nada es difícil en este mundo. Basta tener la voluntad de elevarse.

Kuomojo escribió los tres poemas que aparecieron este domingo en el "Diario del Pueblo", los días 13, 15 y 16 de setiembre en los desiertos y en las montañas de la región autónoma de Sinkiang, en el noroeste, donde el escritor viaja acompañando al Primer Ministro del gobierno camboyano en el exilio Pen Nuth.

En uno de su poemas, el anciano escritor describe el alegre recibimiento dispensado al visitante camboyano por la población de un pueblecito de Sinkiang.

Kuomojo había dado mucho que hablar en 1966 cuando hizo su autocrítica en términos sumamente expresivos. Dijo que estaba dispuesto a convertirse en campesino, obrero o soldado, y que si era necesario no le importaría arrastrarse por el suelo o cubrirse el cuerpo de grasa.

En esa misma época declaraba: de acuerdo con los actuales criterios, todo lo que he escrito no vale nada ya que ser marxista-leninista con palabras o con papel no es nada. Esto no impide que desde hace poco tiempo varios de sus libros estén en los escaparates de las librerías de Pekín, donde se agotan rápidamente. De este modo, algunos de ellos, como "La edad de bronce" estudio crítico de los pensadores de la China antigua figuran al lado de los de Mao Tse Tung, Marx, Engels, Lenin, Stalin, y de biografías de héroes y libros técnicos que eran las únicas obras autorizadas desde la Revolución Cultural.

Aparte la publicación de los poemas posrrevolucionarios del vicepresidente de la Asamblea Nacional, otra importante novedad literaria en China ha sido la reciente reaparición del popular diccionario Hsinhua, que no se publicaba desde hacía varios años. La nueva edición se ha agotado en pocos días.

En el prefacio se lee que esta edición de bolsillo revisada es un instrumento indispensable y una victoria de la gran Revolución Cultural proletaria. Los autores han corregido algunas definiciones consideradas como reaccionarias. En la definición de la palabra clase figura una explicación que había sido omitida en la anterior edición. Las contradicciones de clases siguen existiendo incluso en la sociedad socialista.

La palabra revolución era definida antes así o según el desarrollo de la historia, es el aplastamiento del antiguo sistema y la construcción de uno nuevo que conduce a la sociedad hacia adelante por un camino progresista. Ahora los chinos leen en el mismo apartado: Toma del poder por las clases explotadas, que derrocan el antiguo sistema social corrompido y establecen un nuevo sistema progresista.

A nuestros avisadores

Nuestro Depto. de PUBLICIDAD atiende todos los domingos de horas 9,30 a 12,30 y de 18,00 a 20,00.

PRESENCIA

Aumenta sus defensas orgánicas!!

vimin inti

Cada sobre contiene 1 g. de Vitamina C

SECRETARIAS BILINGÜES

(PLANES 2-4-6-9 meses)

DACTILOGRAFIA Edición de oro TAQUIGRAFIA Super Gregg simplificada SHORTHAND Edicion Diamante. Correspondencia, Ortografía y Prácticas de Oficina.

BOLIVIAN INST. Batallón Colorados 36. casi lado Club Japones Dr. H. URQUIZO GUTIERREZ, Director Tel. 23625.

TEATRO ALIANZA FRANCESA

Cursos en la:

ESCUELA EXPERIMENTAL DE ARTE DRAMATICO

Inscripciones abiertas.

Av. 20 de Octubre No. 2041- Teléfono 25022

ALIANZA FRANCESA

PARA NIÑOS

Cursos de Dibujo y Pintura - Cursos de Francés - Cursos de Guitarra al oido.

Inscripciones abiertas.

Av. 20 de Octubre No. 2041 - Teléfono 25022.

Permanente

AL SR. OSCAR HIGUERAS CHECA

Ex-agente de PRESENCIA en CHOCAYA-ANIMAS se le insinúa cancelar sus cuentas pendientes.

La Paz, marzo de 1971

AVISO

La Dirección General de Correos, comunica al público usuario, que las encomiendas internacionales abandonadas y caídas en rezago durante la gestión de 1970 y habiendo transcurrido el tiempo suficiente para su recojo se procederá a su incineración sin lugar a reclamo.

La Paz, 20 de septiembre 1971.

Benett

Con la más estricta seriedad

HOSCOPOS

Gratis

SITELO EN Av. de Agosto 2036, al lado de Radio Mendez

Asamblea de Padres de Familia del Colegio "SAN CALIXTO"

La Directiva de la Asociación de "Padres de Familia" del Colegio, de acuerdo con lo dispuesto con los Estatutos y con el fin de dar a conocer el movimiento económico de la Asociación, así como el estado de adelanto de los pupilos en sus estudios en los diferentes cursos, se permite invitar a la ASAMBLEA GENERAL ORDINARIA, a todos los padres de Familia el mismo que se llevará a efecto el día 22 del mes en curso a horas 18 y 30 en el Patio de Honor de dicho plantel.

Nota.- Se ruega puntual asistencia.

LA DIRECTIVA.

La Paz, Septiembre de 1971.

Avisos Económicos

Libros - Revistas

GISBERT & CIA S.A.

Ofrece por mayor y menor, el finísimo:

PAPEL HIGIENICO WALDORF en rollos de 650 hojas.

PRECIOS ESPECIALES. Haga su pedido a: Comercio 1270-80. Casilla 195 - La Paz.

Departamentos - Habitaciones

ALQUILO
Sopocachi, lindo dormitorio lleno sol con pensión para dos personas Tel. 28079 (18-25/17944)

SE ALQUILA
Habitación amueblada a señora o señorita en casa de familia, Roseado Gutierrez 664. (19-26/18001)

EN ALQUILER
Habitaciones sueltas para caballeros con o sin muebles, calle Yacuma 1219 (San Pedro) (192-4/18014)

DEPARTAMENTO
Living, comedor, un dormitorio y dependencias se ofrece en contrato mixto, Ref. Guerrilleros Lanza 879, teléfono 20133. (21-25/18165)

TRANSFIERO
En anticrético tienda en la calle Inca, Ref. teléfono 56562. (21-25/18161)

DEPARTAMENTO
Pequeño, zona central, damos en contrato mixto, 10,000.- $b. y 300 $b. teléfono 23192. (21-22/181[illegible])

ORGANIZACION "CALDERON"
Ofrece en alquiler, anticrético casas garzoniers, departamentos, habitaciones diferentes zonas, Jenaro Sanjinés 566, Of. 14, altos. (21-22/18046)

SE TRANSFIERE
Tienda de abarrotes acreditada alquiler barato, Murillo 1087. (22-24/18179)

LINDO GARZONIER
Alquilo Sopocachi $bs. 1.200.- "LA UNICA" COMERCIO 1013 Tel. 21035. Otro garzonier Alto Obrajes $bs. 1.000.-

ALQUILO
Por $b. 1.200 departamento dos dormitorios, garaje, jardín, teléfono en Obrajes, calle 17 No. 619, teléfono 83616. (22-23/18176)

ANTICRETICO
Doy departamento un dormitorio, dependencias $b. 25.000.- otro $b. 26.000 en Tejada Sorzano Ref: Busch 955 lado Tenis (22-25/18194)

TIENDA TRASTIENDA
Alquilo Quintanilla Zuazo $bs. 450.- "LA UNICA" Comercio 1013 Tel. 21035.

HERMOSA RESIDENCIAL
Alquilo Calacoto tres dormitorios, garaje amplias dependencias "LA UNICA" Comercio 1013 Tel. 21035.

SE ALQUILA
En Miraflores dos habitaciones con baño, independiente, a señoritas o señoras, teléfono - 21935. (21-22/18037)

ANTICRETICO
Departamento 25.000.- Armentia Comercio 943. Of. 6. (22/18192)

ANTICRETICO
Pieza amplia 6.000.- Miraflores céntrico, Comercio 943. Of. 6. (22/18192)

ALQUILO PIEZA
Para joven buena región Universidad, derecho baño, teléfono 22125. (22/18190)

DOY PIEZA
Amueblada a dos señoritas, teléfono 24033. (22/18188)

ANTICRETICO
Ofrezco departamento dos dormitorios, dependencias, miraflores, Estados Unidos 940. (22-24/18181)

LINDO DEPARTAMENTO
Miraflores, Anticrético tres dormitorios, dependencias $bs. 30.000 "LA UNICA" Comercio 1013 Tel. 21035.

BONITO DEPARTAMENTO
Alquilo Calle Santa Cruz $bs. 700.- "LA UNICA" Comercio 1013 Tel. 21035.

HERMOSO DEPARTAMENTO
Alquilo excelente lugar Sopocachi $us. 150.- "LA UNICA" Comercio 1013 Tel. 21035.

CARVAJAL
Yanacocha 448 dos habitaciones Landaeta anticrético 6.000.- dos habitaciones Villa Copacabana anticrético 6.000 vacía. (22/18198)

CARVAJAL
Yanacocha 448, dos habitaciones alquiler calle Almirante Grau personas solas, Una habitación Iturralde alquiler 250.- habitación Busch alquiler 150.- (22/18198)

CARVAJAL
Yanacocha 448 departamento alquiler Sopocachi, cerca plaza España, entrega inmediata. (22/18198)

CARVAJAL
Yanacocha 448 , vendo casas, Irpavi departamento completo 140.000.- buen lugar, casa, Sajama dos departamentos, nueva Otra casa misma calle. (22/18198)

ALQUILO
Departamento completamente independiente asoleado en lugar céntrico. Ref: teléfono 23745 (22-23/18183)

ANTICRETICO
Doy pequeño departamento $b. 14.000.- en Villa Fátima frente Surtidor, Ref: Busch 955 lado Tenis. (22-25/18194)

DEPARTAMENTO
Anticrético doy dos dormitorios, dependencias, media cuadra parque Uyuni, $b. 40.000.- Ref: Bush 955 lado Tenis. (22-25/18194)

CARVAJAL
Yanacocha 448. teléfono 54862 vendo casas, Venancio Burgoa tres departamentos horno funcionamiento, vacía, casa Alto La Paz, 40.000.- (22/18198)

ANTICRETICO
Pieza, cocina 3.500, zona La Bandera, Comercio 943 Of. 6. (26/18045)

DEPARTAMENTO
Doy anticrético, calle Abdón Saavedra No. 11, Ref. en la misma casa. (21-22/A.F.-)

ANTICRETICO OFREZCO
Habitaciones, Tamayo 423, esquina Manco Kapac. (21-22/18039)

DEPARTAMENTO ANTICRETICO
Doy, calle José María Camacho 1639, San Pedro. (21-23/18025)

DOY DEPARTAMENTO
En contrato mixto, Carrasco 1506 esquina Cuba, teléfono 51263. (21-23/18035)

ALQUILO
A una cuadra de la Plaza Murillo, pieza para depósito y otras para oficinas, Ref. teléfono 41964. (21-23/18022)

ALQUILO
Piezas, buena ubicación, exclusivamente para depósito, teléfono 27566. (21-23/18032)

Casas

VENDO
Casita media construcción, agua, alcantarillado, Villa Fátima, teléfono 50376. (21-23/18040)

CASA
Vendo 6 habitaciones tienda, terracita, dependencias, Villa Copacabana $b.55.000.- Ref: Busch 955 lado Tenis. (22-25/18194)

LINDA CASA
Toda comodidad, garaje, jardín, Sopocachi, vendo 245.000 teléfono 22125. (22/18190)

ORGANIZACION "CALDERON"
Necesita casa, departamentos, habitaciones, tiendas, anticrético, alquiler, Jenaro Sanjinés 566, Of. 14, frente cine Ebro. (21-22/18046)

DOY HASTA $b. 100.000.
Por anticrético casa junta, mínimo 4 dormitorios y dependencias, preferible Sopocachi, teléfono 28269. (21-23/17848)

CASA VENDO
155.000.- por terminar Sopocachi, adelantado 80.000.- saldo entrega 30 días terminada, dormitorios, living, comedor, dependencias, garaje, teléfono 22125. (22/18190)

Propiedades - Terrenos

VENDO TERRENO
200 metros con piezas en 20.000 Manzaneda. Comercio 943. Of. 6. (21/18045)

OCASION
Vendo terreno 646 metros en 25.000.- Villa Fátima, Comercio 943, Of. 6 (22/18192)

CARVAJAL
Yanacocha 448, vendo lotes, Sucre 230 m2., buen lugar, motivo viaje, lote Segflencoma 618 m2., ocasión. (22/18198)

Préstamos - Dinero

OFREZCO $b. 30.000
Sobre casa en primera hipoteca, teléfono 42465. (16-22/17818)

ORGANIZACION "CALDERON"
Presta dinero cualquier cantidad sobre primera hipoteca, cantidades pequeñas, sobre joyas, prendas, Jenaro Sanjinés 566, Of. 14, altos.(21-22/18046)

NECESITO DINERO
Desde 5.000 hasta 100.000 $bs. para préstamos hipotecarios. Capitalistas no pagan comisión "LA UNICA" COMERCIO 1013 Tel. 21035.

PRESTO DINERO
Hipotecarios, joyas, Ingavi 748. (22-25/18191)

CARVAJAL
Yanacocha 448. Presto dólares 4.200.- sobre hipoteca, trámite inmediato. (22/18198)

CARVAJAL
Yanacocha 448, Presto dinero 50.000 sobre primera hipoteca (22/18198)

CARVAJAL
Yanacocha 448 teléfono 54862 presto dinero sobre hipoteca, 10.000.-; 30.000.-; 40.000.-; - trámite inmediato. (22/18198)

Profesores - Academias

INGLES BASICO
Medio, intermedio, avanzado, a domicilio, teléfono 55008. (15-21/17703)

CLASES
Física, Química, Matemáticas, doy, Ref. teléfono 52458. (21-24/17847)

Teléfonos

TELEFONO PARTICULAR
Ofrezco en la ciudad enpermuta con otro igual en Irpavi o en alquiler. Ref: teléfono No. 25493 (19-26/18019)

TELEFONO
Particular vendo, teléfono 27421. (22-25/18173)

Empleados

JOVENES
Se necesitan para vendedores de desodorantes y aromatizadores, Ref. calle Santa Cruz 137. (21-23/18166)

NECESITO
Cocinera (o) para Bar Pensión Ref: Av. Armentia esquina Alto de la Alianza No. 690. (22-24/18174)

SE PRECISA
Empleada con certificados, para trabajos domésticos en centro minero, Ref. Murillo 1339. (21-25/18153)

Técnicos

PLOMERIA
Instalaciones, reparaciones de artefactos sanitarios, trabajos a domicilio, teléfono 42895. (21-25/18160)

ELECTRICISTA
Técnico en cocinas, calefones lavadoras, lustradoras, instalaciones y reparaciones de artefactos eléctricos, trabajos a domicilio, Ref: teléfono 26778. (22-23/18178)

Vehículos

VENDO AUTO
Chevrolet 1964 Impala 6 en línea, en perfecto estado. Ref. Busch Pasoskanki Calle Rosa Quiroga 1547 (18-23/17936)

VOLQUETA 1969
Toyota cinco toneladas vendo, Asplazu 486. (22-25/18173)

VOLKSWAGEN
Doble cabina, vendo, teléfono 26886- 83645. (21-26/18050)

VENDO
Camioneta Datsun 1966 motor Standard perfecto estado, Garaje Av. Arce esquina Rosendo Gutiérrez teléfono 51597. (22-26/18189)

VENDO COLECTIVO
Ford modelo 1956, Ref. José V. Saravia No. 1651 (Tembladerani) (21-25/18038)

OPEL RECORD 1963
Vendo, verlo Crespo 2589. (21-23/17848)

VENDO AUTO
Volkswagen 1500 modelo 67, flamante, verlo Díaz Romero 1880, teléfono 56610. (21-22/18026)

Muebles

VENDO A PLAZOS
dormitorio, comedor, living,- Sucre 1423 - Juan de la Riva 1487 Tel. 26362. (18-29/17935)

POR VIAJE VENDO
Juegos comedor y dormitorio, refrigerador, cocina, radios y otros enseres. Parque Triangular 1393. (21-23/18029)

A PLAZOS
Vendo, roperos, living, Almirante Grau 606. (21-28/18047)

VENDO
Juegos de living, desde 750.- varios modelos, recibimos - obras, Tumusla 402 frente Notaría, Interior. (21-25/18155)

Varios

CEPILLAMOS
pisos a máquina Tel. 28329 (18-23/17923)

EN VENTA
Imprenta Offset. Ref: Díaz Romero 1320. (15-IX a 4-X/16573)

DENTISTA
vendo consultorio completo perfecto estado por fuerza mayor a menos del 50% su valor. Informes Av. Argentina 2022. Tel. 25155. (18-25/17915)

TINTORERIA: "STELLA ILUSTRA"
Tiñe alfombras, cortinas, chamarras, antílope, gamuza y ropa en general, informes teléfono 21222. Ingavi 723. (17-23/17908)

PARQUET MOSAICO
Miniatura y convencional, tipo alemán, Industria Maderera Lehmann, Armentia 361, teléfono 52405. (15-22/17726)

COMPRO
Tinas de estaño, estaño puro y plomo linotipo, Av. Armentia 536, teléfono 51286. (17-23/17901)

EMPAPELADO
Alemán lavable, bellos modelos, Industria Maderera Lehmann, Armentia 361, teléfono 52405. (17-23/17726)

PARA CINE 16 mm.
Repuestos, lentes, películas, - vendo, alquilo, General Gonzales 1239, altos. (tardes). (16-22/17808)

CEPILLAMOS PISOS
A máquina, teléfono 53834. (15-1/17714)

ASERRADERO
Américas No. 3 automático vendo- Av. Tejada Sorzano 1004, frente Fca. B.V.D. (23-25/X/16164-)

AMPLIFICACION
Fiestas, bailes, alquilo, teléfono 20573. (16-22/17808)

CINE EN CASA
Fiestas infantiles, programa color, teléfono 20573. (16-22/17808)

REMINGTON
Semiportátil, UNDERWOOD - portátil, nuevas, últimos modelos, 100% acero, precios de ocasión, Comercio 994, Of. 6 (19-22/18011)

MERMELADAS
Variedad $b. 3.50, libra, teléfono 23216. (21-24/18163)

TORTAS NOVIA
Artísticas, bocaditos preparo, atiendo fiestas, matrimonios, teléfono 23216. (21-24/18163)

PARA BEBE
Vendo coche cuna, Ref. teléfono 24068. (21-23/18157)

MONEDAS ANTIGUAS
Objetos de plata, compro. Sagárnaga 277. (21-22/18044)

CARVAJAL
Yanacocha 448, transfiero Piso 20 de Octubre, teléfono. (22/18198)

ARREGLO RADIOS
Y Televisores a domicilio, Ref: teléfono 52055. (22-23/18199)

NECESITO GARAJE
En alquiler para mecánica Ref: América 146. (22-23/18168)

CEPILLAMOS PISOS
Teléfono 25073. (22-27/18196)

EN BUENOS AIRES
Familia boliviana da alojamiento en pleno centro Bernardo de Irigoyen 668 piso 2o.- teléfono 371524 (Sra. Angélica) (22-23/18196)

HACEMOS LLAVES
A domicilio de chapas, candados, etc. teléfono 43076. (23-27/18169)

POR VIAJE
Vendo cocina eléctrica, refrigerador, comedor, juego mimbre, sillas, ropero, varios. Calle Bolívar 930. (22-24/18151)

PARQUET
Vendo, mara, roga, y otras maderas $b. 45.- m2., teléfono 21931. (22-28/18180)

200 ACCIONES CERVECERIA
Vendo urgente a 25.- Murillo 974, teléfono 40211. (22-28/18172)

TARRAJA EN ESTUCHE
Se vende americano de 20 plazas, Ref: calle Santa Cruz 132 (22-27/18170)

FERRETERIA EN VENTA
Ubicada al comenzar la calle Santa Cruz 132, teléfono 43076 (22-27/18169)

ORQUESTA
Para sus fiestas, teléfono 53220 (21-26/18046)

VENDO
Ropa de mujer y niños, por motivo de viaje, Calacoto, calle 21 No. 8186 (mano derecha). (21-22/18134)

VENDO
equipos dentales Pedro Kramer 843 (18-24/17917)

ORTOPEDIA AMERICANA
Chuquisaca 693, aparatos ortopédicos en general. (14-2/17688)

ALOJAMIENTO 15 DE ABRIL
Por sólo $b. 10.- habitaciones individuales a delegaciones, - precios convencionales, Av. Armentia 517, teléfono 23342, frente al Seminario La Paz (11-9 a 9-10/16615)

VENDO
Pesas, discos, Comercio 1287, Colón (14-25/17673)

CINE 16 mm.
VICTOR, completo, baratísimo, vendo Cine Colón, altos (tardes). (16-22/17808)

VENDO
Ropa excelente, estado, Ecuador 2176. (23-1/17544)

VIBRADORA
Cemento vendo, teléfono 20084. (21-22/18039)

MACHIHEMBRADORA
Vendo, teléfono 20084. (21-22/18039)

PUERTAS VENTANAS
Barandados fierro, madera, fabricamos, teléfono 20084. (21-22/18039)

NATIONAL

Una niña murió atropellada por un colectivo

-Una niña de 10 años resultó muerta a consecuencia de un accidente de tránsito mientras jugaban varias personas resultaron heridas a raíz de otro; ambos se registraron ayer en esta ciudad.

El colectivo de la línea Villa Victoria, placa No 76056, conducido por Mario Quisbert, brevet No 6052, atropelló causándole la muerte a la niña Mabel María Tarifa. El accidente se produjo en la esquina formada por las calles Linares y Rodríguez, a las 10,40 hs.

A las 17,15 hs. el taxi No. 2013, conducido por Clemente Guviri Parra, brevet No. 10108, en la avenida Constitución atropelló a una persona, cuyo nombre se desconoce, provocándole fractura doble en las extremidades inferiores.

En ambos casos los vehículos alcanzaron a otras personas que se encontraban en las inmediaciones, causándoles heridas.

CARTON PRENSADO DURO-PAL

Tenemos a la venta, Cartón Prensado de procedencia Sueca, lisos y con dibujos de grsor. 1/8 y 3/32.
"Duro - Pal" Planchas plásticas en todos los colores. Ventas en Almacenes Litoral S.R.L. Mariscal Santa Cruz 912. Teléfono 27901.

Misas

† Señorita ELENA ARCE PINEDO
(Q.E.P.D.)

Lassobrinos, primos, hermanos políticos y demas familiares invitan a la misa que recordando el primer año de su sentida fallecimiento, se mandará oficiar el día de mañana jueves 23 de septiembre a horas 8 y 30 a.m. en la iglesia de la Inmaculada Concepción (Monticulo).

Agradecerán su concurrencia.

AGRADECIMIENTO E INVITACION

La familia de la que en vida fue

† Sra. EMMA ARAMAYO DE JORDAN

agradece a las instituciones y personas que hicieron llegar su condolencia con motivo de su llorado fallecimiento. Igualmente se permiten invitar a la misa de ocho días que se celebrará el día jueves 23 del presente a hs. 12.oo en la iglesia del Convento de las Madres Concepcionistas Franciscanas, calle Guerrilleros Lanza. Miraflores.

La Paz, 22 de septiembre de 1971

Ruegad a Dios por el eterno descanso del alma del que en vida fue ejemplar esposo y padre,

† Señor don CARLOS HUGO GUTIERREZ LAZCANO
(Q.D.D.G.)

Nida Rodas v. de Gutiérrez, esposa; Carlos Hugo, Pablo Francisco, Javier Augusto, Diego Rodrigo, Manuel Mauricio, hijos; Carlos Gutiérrez V., Carmen I. de Gutiérrez, padres; Liberato Rodas P., Justenia Pastén de Rodas, padres políticos; Martha Gutiérrez de Peñaranda, Jaime, Mario y Mary, hermanos; y demás familia ruegan a sus amistades, personas piadosas, Promoción 1940 del Colegio La Salle, Agrupación "13", Centro de Ex-alumnos de La Salle y demás instituciones a los que perteneció se dignen asistir a la misa de réquiem, que recordando los dos años de su llorado fallecimiento, se mandará a oficiar el día de mañana jueves 23, a horas 12, en la capilla de María Auxiliadora (El Prado).
Su concurrencia a este acto de piedad cristiana será favor que comprometa la gratitud de la familia doliente.
El duelo se despide por tarjeta.

INVITACION RELIGIOSA

Olga Montaño Ugarte, madre, y tías del que en vida fue adorado hijo

† Dr. JUAN GONZALO ROCABADO MONTAÑO
(Q.E.P.D.

ruegan a sus parientes y amigos asistir a la misa que en sufragio del alma del extinto y recordando el mes de su fallecimiento, se celebrará en la capilla del Colegio La Salle, el día de mañana jueves 23, a horas 12.oo (meridiano).

La asistencia a este acto de piedad cristiana, comprometerá la gratitud de la familia doliente.

La Paz, 22 de septiembre de 1971

Elevad una oración por el eterno descanso de la que en vida fue abnegada madre

† Sra. Dña. MARIA QUINTEROS vda. de CABALLERO
(Q.E.P.D.)

Benjamín, Rosa, Carmela (ausentes), y Antonio Caballero Quinteros, hijos; nietos, bisnietos, hijos políticos, hermanos políticos, sobrinos y demás familia, ruegan a sus amistades y personas piadosas, se dignen asistir a la misa que en sufragio de su alma y recordando los nueve días de su sensible fallecimiento se mandará oficiar en el templo de San Juan de Dios el día de hoy, a hs. 12.

Será favor que comprometerá la gratitud de la familia doliente.
El duelo se despide en la puerta del templo.

AGRADECIMIENTO E INVITACION

Rosa Rios Montes de Oca, Irma Salazar de Lanza, hijos; Hugo Lanza Ordoñez, Hortencia, Alfonso y Jorge Zalazar Gamarra, hijos políticos; José, Virginia, Hugo y Rosario Lanza Zalazar, nietos; los hermanos políticos, primos, sobrinos y demás deudos de la que en vida fue:

† Sra. NATIVIDAD M. de O. vda. de SALAZAR
(Q.E.P.D.)

expresan su profundo agradecimiento a todas las familiares amigas e instituciones que enviaron ofrendas florales, mensajes de condolencia y acompañaron al sepelio.
Asimisma, invitan a la misa que en sufragio de su alma y recordando los 8 días de su fallecimiento se oficiará en el Templo de la Merced el día de mañana jueves 23 a hrs. 12.oo a.m.
Su asistencia a este acto comprometerá la gratitud de la familia doliente.
El duelo se despide en la puerta del templo.

Feliz, Aníbal, Aniceto, Virgi, Zaida, Zacarías y Oscar, hijos; Pastor y Felipe, hermanos; Walter Almaráz, Bertha Llanos, Olga Espinosa, Rodolfo Betancourt, Gloria Avilés y Jesús Gutiérrez, hijos políticos, Eulogia y Raquel hermanas políticas, nietos sobrinos y demás familiares de la que fue en vida, ejemplar esposa y digna madre señora

† ALCIRA LAGUNA v. de CORDOVA
(Q.E.P.D.

ruegan a sus parientes, amistades, residentes chuquisaqueños, personal de la Dirección General de Educación, Instituto Boliviano de Aprendizaje y personas piadosas, se dignen asistir a la misa que en sufragio del alma de la extinta y recordando el primer año de su llorado fallecimiento, se mandará oficiar el día de mañana jueves 23 del presente a horas 12 m. en el Templo de San Juan de Dios.
La familia doliente agradece su asistencia a este acto religioso y compromete su eterna gratitud.
El duelo se despide por tarjeta.

La esposa Carlota Navarro vda. de Torres; los hijos, Julio, Alfredo, Gerardo, Jorge y Jaime Torres Navarro, la hermana Aurora Torres, los hijos políticos Gladis Arellano de Torres, Lily Ponce de Torres, sobrinos, nietos y demás familiares y amigos del que en vida fue ejemplar esposo y digno padre:

† Don HERNANDO TORRES CHAVARRIA
(Q.E.P.D.)

ruegan a Uds. asistir a la misa que en sufragio de su alma y recordando los ocho días de su llorado fallecimiento, se mandará a oficiar el día de hoy miércoles a hrs. 19 p.m. en la iglesia de los Padres Carmelitas (Av. 20 de Octubre)
Su asistencia a este acto piadoso comprometerá la gratitud de la familia doliente. El duelo se despide en la puerta del templo.

La Paz, septiembre 22 de 1971.

Rosa Monje v. de Díaz madre, Hugo, Mercedes, Adolfo, y Alcira Díaz Monje hermanos; Oswaldo Justo Mendez, José Andrade B., Judith R. de Díaz, Delmy F. de Díaz, hermanos políticos; tíos, primos, sobrinos de la que fue

† Señorita GRACIELA DIAZ MONJE
(Q.D.D.G.)

ruegan a sus parientes, amigos, compañeras de oficina del CLUB DE LA PAZ y personas piadosas se dignen concurrir a la misa de ocho días que se oficiará en el templo de San Pedro el día de mañana jueves 23 a Hrs. 11. 30
Será favor que comprometerá la eterna gratitud de la familia doliente.

En el Salón Dorado del Palacio de Gobierno, la Primera Dama de la Nación, Sra. Yolanda Prada de Banzer, recibió el saludo de las Damas Diplomáticas. En la oportunidad, la señora de Bánzer estuvo acompañada por las esposas de los ministros de Estado.

La Puerta del Sol
LE OFRECE
CALIDAD Y ECONOMIA
SOLICITE NUESTROS
MEDIOS PLATOS
a MEDIO PRECIO
PARA UD. Y
SU MEDIA NARANJA
AV. 6 DE AGOSTO

SE REQUIERE LA PRESENCIA
DE LOS SEÑORES:
Fernando Lavadenz Cárdenas
Carlos Domínguez Ascarrunz
Gilberto Cabrera Tejerina
Jaime Vargas Mendoza
Sixto García.
EN LOS AMIGOS DEL LIBRO
Mercado 1315

Misas

AGRADECIMIENTO E INVITACION

La familia de la que en vida fue ejemplar y abnegada madre

† Sra. EMILIA ZAPATA Vda. DE ZEGADA
Q.E.P.D.

agradece profundamente a sus amigos y todas las personas e instituciones que hicieron llegar sus condolencias, e invitan a la misa que recordando el primer mes de su llorado fallecimiento, mandarán oficiar el día de mañana, jueves 23 del presente a horas 17, 30 en el templo de María Auxiliadora (Avda 16 de Julio).
Su asistencia será reconocida por la familia doliente.

La Paz, septiembre de 1971.

Sociales

Llegó de EE.UU. el Dr. Antonio Dubravcic Luksic, luego de haber asistido a un Curso Internacional de Nefrología en la Universidad de Miami.

MATRIMONIOS

* En la iglesia de La Inmaculada Concepción, Montículo, mañana a horas 12.oo será bendecido el enlace matrimonial de la señorita Nuria Navarro Larrea con el señor Luis Fernando Velásquez Martínez.

* En días pasados se llevó a cabo el matrimonio de la Doctora Graciela Oroza con el Ingeniero Rolando Hernani.

NACIMIENTOS

* El hogar de los esposos Oscar Rivera Rosas y Julieta Miranda ha sido alegrado con el nacimiento de una niña. La madre y la niña reciben atención médica.

* En Barcelona ha nacido un niño en el hogar de los esposos Willmer Loza y Cecilia Agramont.

* Ha nacido una niña en el hogar de los esposos Dr. Jorge Blondel y María Alicia Rossetti.

A nuestros avisadores
Nuestro Depto. de PUBLICIDAD atiende todos los domingos de horas 9.30 a 12.30 y de 18.oo a 20.oo.
PRESENCIA

Fallecimientos

"Bolívar" S.A. de Seguros, participa el sensible fallecimiento de la que en vida fue su asegurada, Sra.

† Dña. CARMEN VISCARRA ALVAREZ
(Q.E.P.D.)

Leonor Viscarra vda. de Alvarez, madre; Luisa V. de Rivas, hermana; Claudio Rivas, hermano político; Felizo Viscarra, sobrina; y demás familia, invitan a sus amistades y personas piadosas a la traslación de los restos mortales de la extinta al Cementerio General el día de hoy miércoles 22 a horas 16.oo.
El cortejo fúnebre partirá de la calle Rodríguez # 242.
Favor que comprometerá la gratitud de la familia doliente.
La Paz, septiembre de 1971

"Bolívar" S.A. de Seguros, participa el sensible fallecimiento de la que en vida fue su asegurada,

† Dña. MARIA PATON ANDRADE
(Q.E.P.D.)

Juan Bráñez, hermano político; Marina, Justa, Antonia, Carlos, José Walberto, Walter, Amalia, Juan, Wilfredo y Luz Bráñez Patón, Oscar, Guillermo y Genaro Patón, sobrinos; los primos y demás familia ruegan a sus amistades, personas piadosas y en forma especial a los residentes de Coroico, se dignen concurrir a la traslación de los restos mortales de la extinta al Cementerio General el día de hoy miércoles 22 a horas 17.oo
El cortejo fúnebre partirá de la Av. Quintanilla Zuazo Nº 754.
Su asistencia a este acto de piedad cristiana comprometerá la gratitud de los dolientes.
La Paz, septiembre de 1971

"Bolívar" S.A. de Seguros Generales, participa el sensible fallecimiento de la que en vida fue su asegurada

† Dña. GLORIA GUTIERREZ COSS
(Q.E.P.D.)

Carlos Gutiérrez, Justina C. de Gutiérrez, padres; María Sepúlveda, abuela; Emma G. de Herrera, Emilia, Fanny de Salas, Evay Waldo Gutiérrez, hermanas; Alberto Herrera, Gaby de Gutiérrez y Jaime Salas, hermanos políticos; Irene de Ramírez, Vicenta de Moscoso, Augusto Coss, José Ramírez, Rosa de Coss, tíos; Maritza de Morales, Teresa Herrera, Miguel Neido y Carlos Morales, sobrinos y demás familia ruegan a sus amistades y personas piadosas, se dignen asistir a la traslación de los restos mortales de la extinta al Cementerio General el día de hoy miércoles 22, a horas 16.oo.
El cortejo fúnebre partirá de la calle Illampu esq. Rodríguez # 1179.
Favor que comprometerá la gratitud de la familia doliente.
La Paz, septiembre de 1971

Comité de Damas Cruceñas

Con motivo de la celebración de la efemérides departamental de Santa Cruz se realizarán los siguientes actos:

MIERCOLES 22

Horas 12
Homenaje a la Mujer Cruceña por el Comité de Damas Paceñas.

Horas 19
Velada preparada por el Instituto Cultural Boliviano Alemán y el Comité, según programa especial.

VIERNES 24

Horas 11
Misa en honor de la Virgen de Cotoca, Patrona del Oriente Boliviano, en el templo de María Auxiliadora.

Horas 14
Té-rummy pro ayuda social en los salones del Club de La Paz.

Asimismo comunicamos que se ha obtenido con la cooperación de residentes bolivianos en el exterior la donación de un equipo dental, una incubadora, frazadas y medicamentos, los que serán destinados al Hospital de Niños "Mario Ortiz" de Santa Cruz.

La Paz, 22 de septiembre de 1971.

Julia Ena Ortíz de Fuentes — PRESIDENTA
Blanca Aguilera de Jordán — SECRETARIA GENERAL

SOLICITADA

MIEMBROS DE LA ASOCIACION DE PERIODISTAS NO ADMITEN IMPERIOSAS CONSIGNAS POLITICAS

Firmado por los periodistas José Vidaurre, Gualberto Saravia y otros miembros del Directorio legal de la Asociación de Periodistas de La Paz, elegidos en asamblea general del día 4 de mayo de 1970, posesionados el 10 del mismo mes, se dirigieron mediante la siguiente nota al Ministerio de Informaciones que dirige, un periodista, el señor Hugo Gonzales Rioja.

La Paz, 20 de septiembre de 1971.

Al señor

HUGO GONZALEZ RIOJA,
Ministro de Información y Deportes

P R E S E N T E.-

Señor Ministro:

Los suscritos miembros del Directorio Legal de la Asociación de Periodistas de La Paz, tenemos a bien dirigirnos a usted, en su doble calidad de periodista y miembro de dicha entidad, y Ministro de Estado en la Cartera que precisamente tiene competencia sobre los problemas de la Prensa como institución social, para poner en su conocimiento y consideración los siguientes hechos que afectan seriamente la vida institucional de la mencionada Asociación;

PRIMERO.- El Directorio del que formamos parte fue elegido en asamblea general de 4 de mayo de 1970, habiendo sido posesionado por el Presidente cesante, Dr. Hugo Alfonso Salmón, en fecha 10 del mismo mes; empero antes, durante y después de dicha asamblea que con "quorum" legal nos confirió su mandato por el período 1970-1972, fuimos interferidos, injuriados, y, finalmente, desconocidos y atropellados, por un grupo de periodistas, en su mayoría ajenos a la entidad, que pretextando "estar en servicio activo" no sólo olvidaron que nosotros también lo estábamos, sino que desconociendo los Estatutos sociales y, particularmente, los requisitos de admisión, se atribuyeron la calidad de socios o miembros de la expresada Asociación, tal como si todos los paceños por ejemplo, por el sólo hecho de serlo, se considerasen socios del Club de La Paz.

SEGUNDO.- La acción antedicha culminó con un acto bochornoso y delictivo, al apoderarse de nuestra sede social violentando cerraduras y aserrando rejas y cadenas, cuando dicho local se encontraba cerrado como homenaje póstumo a la memoria del ilustre periodista Dn. Angel Salas, fallecido el 7-5-70, días antes de este punible hecho.

Ni este lamentable suceso que enlutó al periodismo boliviano, contuvo la violencia delictiva de los agresores, por la sencilla circunstancia de que no estaban inspirados en el simple planteamiento de sus pretensiones, sino en el cumplimiento de imperiosas consignas políticas, como señalamos más adelante.

TERCERO.- Frente a este atentado contra una institución con personería jurídica reconocida mediante R.S. de 16 de Agosto de 1930 y contra su legítimo derecho de propiedad sobre bienes muebles adquiridos sin costo alguno para los asaltantes e inmuebles debidamente inscritos en Derechos Reales, la Asociación de Periodistas ocurrió a la Justicia Ordinaria, con los recaudos de ley, solicitando el Amparo Constitucional previsto por el Art. 19 de la Carta Magna.

Sin embargo, aunque este procedimiento se ajustaba plenamente a derecho, porque se trataba de una acción legal contra una ocupación en plan de asonada, con incautación violenta de archivos, documentos, muebles y valores inclusive, por parte de quienes no tenían ninguna base jurídica que justificase su punible conducta, la Corte Superior del Distrito Judicial de La Paz, en fallo que le deshonra, declaró el 1o. de junio del pasado año, por unanimidad de votos, improcedente el recurso de referencia, aduciendo fundamentalmente que era una cuestión de régimen interno de la entidad.

CUARTO.- Este mismo argumento fue el que adujo el ex-Ministro de Informaciones, Alberto Bailey Gutiérrez, cuando al día siguiente de lo ocurrido hizo llegar su respuesta a una nota de la Asociación de Periodistas, informándole a tiempo de pedirle garantías, del riesgo de incautación que corría la entidad.

Esta coincidencia prueba fehacientemente que hubo una consigna política para proceder en la forma en que se procedió tanto en el asalto a nuestra sede como en el fallo de improcedencia del recurso de Amparo Constitucional.

Si esto no es así, no tendría una explicación clara el criterio con el que la mencionada Corte Superior soslayó la aplicación del citado Art. 19 de la Constitución Política, que claramente establece dicho amparo "contra los actos ilegales (como es la ocupación violenta) o las omisiones indebidas (como fue la negativa del Ministro Bailey de prestar garantías) de los funcionarios o particulares que restrinjan, supriman (este es el caso) o amenacen restringir o suprimir los derechos (como el de propiedad) y garantías de la persona reconocidos por esta Constitución y las leyes (como las consecuentes garantías para la libre asociación) como contestaron los atacantes ante la propia Corte.

Además, cabe hacer notar que fue "cierta y efectiva la denuncia" y que "no había otro medio o recurso legal para la protección inmediata ("inmediata", vale repetir) de los derechos y garantías restringidos, suprimidos o amenazados", según dice también el expresado (precepto) constitucional en relación al cual cabe también aclarar que el juicio de despojo no es de pronunciamiento inmediato, ni cubre la conculcación del derecho de libre asociación y el ejercicio de todas sus funciones inherentes.

QUINTO.- Al presente, señor Ministro, se mantiene la ocupación de nuestra sede social, la incautación de sus muebles, valores y rentas, y la conculcación de nuestros derechos institucionales, ya que ellos han resultado suplantados y apócrifamente ejercidos por "otro" directorio elegido en base a "otros" Estatutos y por quienes, en gran porcentaje, usurpan la calidad de socios de la entidad.

Ese "otro" directorio estuvo presidido por Raúl Rivadeneira, secretario del entonces Ministro Bailey, lo que prueba nuevamente la raíz política del atropello cometido, a cuyo mayor abundamiento corresponde señalar que ese directorio apócrifo, constituído esencialmente para servir finalidades políticas, se ha desintegrado con el exilio voluntario de los siguientes miembros de ese cuerpo: Daniel Rodríguez, Carlos Arce Zabaleta, Jorge Mancilla, Luis Gonzales y José Luis Alcázar.

SEXTO.- Si estos señores apelaron al asilo diplomático para abandonar el país, fue porque personalmente hacían activa militancia política, lo que está prohibido por nuestros Estatutos sociales, que persiguen que la Asociación de Periodistas sea esencialmente apartidista.

Pero, como frente a esa desintegración se hace necesario llenar las plazas vacantes con otros elementos que puedan cumplir también los mismos propósitos políticos, el saldo del directorio usurpador ha convocado a nuevas elecciones. Como consecuencia de la abstención por parte de quienes no quieren prestarse a este juego seudo-democrático y de consigna política, hay una sola "fórmula electoral" o candidatura encabezada por el mismo Raúl Rivadeneira Prada que fue también quien encabezó a los asaltantes.

Contra éstos pesan serias denuncias de apropiación indebida y mala administración de bienes y rentas de la entidad, que a la finalización del período presidido por el Dr. Hugo Alfonso Salmón quedó con acreencias y un saldo en cuenta corriente del First National City Bank de más de 30.000.oo luego de haberse pagado todos los gastos por remodelación ampliatoria y amoblado de la indicada sede social. Empero, en la actualidad, el siguiente aviso de prensa "Ultima Hora" de 28/8/71, prueba con carácter de confesión la triste realidad que se confronta al respecto.

"ASOCIACION DE PERIODISTAS. Comunicado.- En vista de que funcionarios de la Asociación de Periodistas de La Paz, sin autorización del Directorio realizan adquisiciones y cobran alquileres, la Secretaría de Hacienda del Directorio comunica al comercio, particularmente a los inquilinos de la sede social de la entidad, que no reconocerá ninguna factura ni pagos que no estén autorizados debidamente por los personeros legales de la Asociación, y en particular por la Secretaría de Hacienda.
La Paz, 27 de agosto de 1971.— Secretaría de Hacienda".

SEPTIMO.- Ante esta situación, los suscritos miembros del Directorio Legal de la Asociación de Periodistas de La Paz, juzgamos un deber de lealtad institucional y de rigurosa observancia de las leyes vigentes y de nuestros Estatutos sociales, adoptar las siguientes determinaciones:

a) En atención al sensible fallecimiento del distinguido periodista y recordado presidente nuestro Dn. Wálter Hugo Lizón, así como las renuncias presentadas por los colegas Juan Pereira Fiorilo y Benjamín Inda Cordeiro, por haber asumido funciones públicas, se decidió proceder a la reconstitución de nuestro Directorio y considerar las renuncias antedichas, luego de que se hayan incorporado los directores suplentes, colegas Donald Zavala, Samuel Mendoza, Rafael Reyeros, Luis Raúl Durán y Jorge Portugal que representan a socios activos y pasivos.

b) Pedir al Ministro de Informaciones, colega Hugo Gonzáles Rioja, que active por conducto del Ministerio de Justicia el pronto fallo de la Excma. Corte Suprema de Justicia, sobre el recurso de Amparo Constitucional que de oficio, en revisión y dentro de las 24 horas, debio remitir a ese Alto Tribunal la Corte Superior del Distrito de La Paz, en cumplimiento del ya citado Art. 19 de la Constitución Política del Estado.

c) Para el caso no confirmado, pero aseverado por los asaltantes de la Asociación, de que dicho fallo en revisión de la Suprema se hubiese producido ya confirmando la improcedencia del recurso (lo que es improbable por ausencia de publicidad y notificaciones de ley), solicitar al mismo Ministro de Informaciones que dé cuenta de ello al Gobierno del que forma parte, a fin de que éste sancione como corresponde el prevaricato político de los Tribunales de Justicia frente al mandato expreso y terminante del Art. 19 de la Constitución Política del Estado y adopte las determinaciones del caso, dentro del reordenamiento institucional y respeto a la ley y el orden, que dicho Gobierno ha ofrecido al país.

Con este motivo, señor Ministro y estimado colega, nos es grato reiterar a usted los sentimientos de nuestra atenta consideración.

(Fdo.)
Dr. Gualberto Saravia — José Vidaurre

Avisos Notables

NECESITO

Departamento en anticresis dos o tres dormitorios, dependencias, Sopocachi u Obrajes, - Ref. teléfono 26581.
(22-23/18193)

REPARO

Radios T.V. a domicilio Tel. 22212.
(20-28/ 18024)

PARKETT MOSAICO

Miniatura y convencional tipo alemán, Industria Maderera Lehmann, Armentia 361, teléfono 52405. (15-22/17726)

EMPAPELADOS

Alemán lavable, bellos modelos, Industria Maderera Lehmann, Armentia 361, teléfono - 52405. (15-22/17726)

ARREGLO RADIOS TELEVISORES

A domicilio, teléfono - 27801. (14-22/14997)

REPARO T.V.

Toda marca a domicilio con garantía llamar - 3799. (28-25IX/15812)

SE ALQUILA

Departamento amueblado Sopocachi Ref. Tel. 50781
(20-23/18023)

VENDO URGENTE

Por viaje vendo a precios baratos, muebles en general y varios enseres de hogar, verlos en Rosendo Gutiérrez 608 planta baja, en el horario de 9 a.m. a 20 p.m., teléfono 56105 - (2k27/18034).-

CAMIONETA

Compro teléfono 53919-21458. (21-23/18158)

JEEP

Necesito modelo 1967, adelante, excelentes condiciones, ofertas, - teléfonos 42392 y 26260 (21-25/18162).

FARMACIA

En venta de ocasión, teléfono No. 40947.
(21-26/18031)

POR $b. 46.000

Se vende casa situada en Villa "Cuarto Centenario" de esta ciudad, Ref. teléfono 27389.
(21-22/18030)

TELEFONO

Canjeamos línea telefónica Sopocachi por línea en Calacoto. Avisar al teléfono 52594, Sr. Pérez, horas oficina.
(21-23/17836)

OCASION

Perforadora con un martillo completa, se vende, teléfono 55862.
(21-25/18005)

ALQUILER

Ofrezco departamento - amueblado, dos tres dormitorios, dependencias, Sopocachi, asoleadas, teléfono 25068. -
(21-22/18042)-

ALQUILER O ANTICRETICO

Se necesita pequeño departamento asoleado 1 ó 2 dormitorios, zona preferentemente céntrica, construcción moderna, - Ref. teléfonos 24177 horas de oficina, 82377.
(21-22/18027)

Jarabe de
Efetonina
Para la tos
DARMSTADT ALEMANIA

CASA EN VENTA

Excelente ubicación, zona comercial, Chuquisaca 566 (21-23/18043)

CASA EN CALACOTO

Se alquila amplia casa en Calacoto, hall, living, comedor, tres dormitorios dos baños, toilet, cocina, office, jardín amplio, garaje, dependencias, teléfono: 25589 en horas de oficina. (21-28/18033)

Aumenta sus defensas orgánicas!!
vimin inti

NECESITA

cocinera para Yungas con certificados, presentarse en la calle Azurduy de Padilla No 634. -
(21-22/18041)

ANTICRETICO

Doy departamento tres dormitorios, más de - pendencias, totalmente independiente, Juan de Vargas 2298.
(2k22/18156)-.

A nuestros avisadores

Nuestro Depto. de PUBLICIDAD atiende todos los domingos de horas 9.30 a 12.30 y de 18.00 a 20.00.

PRESENCIA

Aviso de Remate

El Dr. Darío Rodríguez Tellería, Juez Undécimo de Partido en lo Civil de la Capital etc.

HACE SABER: A la opinión pública que dentro del juicio ejecutivo seguido por TOYOTA BOLIVIANA LTDA. contra LA EMPRESA DE CONSTRUCCIONES "MARIANO ASCARRAGA Y COMPAÑIA" sobre cobro de Pesos se ha señalado para el verificativo del remate del CAMION MARCA TOYOTA Placa No. 30183, el día 27 de septiembre del presente año a horas dieciseis (16 Hs.) sobre la base de Pesos Bolivianos Veintiochomil (28.000 $b.)

Los interesados en dicho remate podrán concurrir el día y hora señalados a la Tribuna de Remates del Palacio de Justicia previo depósito del 5% en Secretaría.

Es librado en la ciudad de La Paz, a los dos días del mes de septiembre de mil novecientos setenta y un años.

P.O. del Sr. J. 11o. de P, en lo C. de la C.
Froilán Calderón Vega
Secretario del Juzgado 11o. de Partido en lo Civil.

DAMAS VOLUNTARIAS DE LA CRUZ ROJA DE COCHABAMBA ENVIARON DONACION

-En momentos de las emergencias de la Revolución, las damas voluntarias y Samaritanas de la Cruz Roja de Cochabamba, Damas Paceñas y Cruceñas residentes en Cochabamba, enviaron a la Cruz Roja Boliviana, una contribución consistente en medicamentos y dinero $b. 1.334.50, como una ayuda a las víctimas de la Revolución y solidaridad con las emergencias de la Cruz Roja.

La Cruz Roja Boliviana agradece este gesto de las damas paceñas y cruceñas que demuestra una elevada sensibilidad humanitaria en momentos en que la Cruz Roja Boliviana, desplegó una sacrificada acción, debido a la escasez de sus recursos, en los sucesos que conmovieron a la nación.

La Paz, 15 de Septiembre de 1971

CRUZ ROJA BOLIVIANA

CONCURSO DE MERITOS

-LA SUBSECRETARIA DE INMIGRACION DEL MINISTERIO DEL INTERIOR CONVOCA A CONCURSO DE MERITOS PARA OPTAR LOS CARGOS DE KARDIXTA ESPECIALIZADO Y SECRETARIA BILINGUE (INGLES - CASTELLANO) PARA EL TRABAJO QUE DEMANDARA EL CENSO DE EXTRANJEROS.

LOS INTERESADOS PODRAN PRESENTAR SUS CURRICULUM VITAE EN LA SUBSECRETARIA DE INMIGRACION, TODOS LOS DIAS HABILES EN HORAS DE OFICINA, HASTA EL DIA 29 DEL PRESENTE MES.

LA PAZ, 21 DE SEPTIEMBRE 1971

Lic. RODOLFO GREMINGER D.
SUBSECRETARIO DE INMIGRACION

Ministerio de Defensa Nacional

COMANDO GENERAL DEL EJERCITO
DEPARTAMENTO V - ADMINISTRATIVO

CONVOCATORIA A PROPUESTAS

Provisión de una máquina computadora electrónica

Por orden del señor Gral. Brig. Ministro de Defensa Nacional, el Comando General del Ejército convoca a propuestas, con todas las formalidades de Ley, a las Empresas Comerciales Importadoras de Maquinaria y Equipo y Oficina, inscritas en la Cámara de Comercio y en la Dirección General de la Renta, para la provisión de lo siguiente:

1 (una) Máquina Computadora Electrónica completa con todos sus equipos adicionales incluídos.

Las especificaciones y demás documentos serán proporcionados en el Departamento V-Administrativo del Comando General del Ejército, situado en la Avenida Saavedra (final), donde deben a su vez presentar las propuestas en sobre cerrado hasta horas 12 meridiano del día lunes 27 de setiembre de 1971, fecha en la que se procederá a la apertura de las mismas, en presencia de los interesados, a hs. 16.00

La Paz, 15 de setiembre de 1971

Sección Adquisiciones
Departamento V - Administrativo
E.M.G.E.

Guia Profesional

Médicos

RIACA VALDEZ
Cirujano
...troenterología, estómago, intesti... biliar, páncreas etc. Trastor. i...
...LATA VENEZUELA
...ltos O.K.) de hrs. 10 a 12, 30 y ...omicilio 23832.

ZAVALETA
...la Vejez
...do en Cowley Road Hospital
...ON 15 a 17
...léfono 25143. Dom. 52310

RCEL ESTRADA
... Niños
...ecialización - Buenos Aires ...2 - 3er piso teléfono 40839
...r hora teléfono 22349

TES MEDINACELLI
...octólogo
...ion, recto y ano. Hemorroides, ...nsultorio calle Colón 668. Te... 28240.

RIGOSSO TAPIA
...logo
...Rama - Madrid. Afecciones del ...sios, neuromusculares, vascula... HABILITACION DEL LENGUA... ...dor 2052, esquina Sanchez Lima

APARATO DIGESTIVO
LORA URCULLO
...uerta de Hierro de Madrid, Es... TES TINOS. Consultorio Looy ...Teléfono: 51346 . Dom .23709.

O TORRES R.
...unares, verrugas, cicatrices y ...obesidad, manchas y arugas. ...19. Batallón Sucre 550. San

MEQUE BLACUTT
...ernista
...en Colombia
...Estómago, Intestino, Hígado, ...
...697 - Teléfono 55380

SEA
...irujano
...osis, Gastro-Intestinales. Vené... ...o Valle Nº 157 . Teléfono 42465.

REZ GARCIA
... - Obstetra
...ualvamente prenatal, partos, ...erilidad, planificación familiar. ...o, teléfono 20517. Consultas

O DOMINGUEZ
...culista
...en Francia
...ios. Medición de lentes. Telef. 43235, casilla 5081, Ho...

Dr. ALBERTO GUMIEL BENITEZ
Especialización en Estados Unidos
Venéreas, vías urinarias, enfermedades del trabajo, medicina legal, trastornos sexuales.
Reabrió consultorio: Comercio 994, 2º piso. Teléfono 40263. Horario: 17 - 20 horas.

Dr. JULIO BUSTILLOS ITURRALDE
Médico de Niños
Especialización en Argentina y Guatemala
Consultorio Sacaba 357 esquina Potosí. Atención 14 a 18 horas. Teléfono 20312.

Dr. ARTURO BUENO MENDOZA
Cirujano de Digestivo
Entrenamiento Quirúrgico en el Instituto Mexicano del Seguro Social y en la Clínica "Puerta de Hierro" de Madrid.
Atiende provisionalmente en Edificio Castillo, Loayza 250 2º piso, Of. 201, teléfono 56641 - 17 a 19.30.

Dr. GUILLERMO SUAREZ TEJADA
Médico Urólogo
Cirugía y enfermedades de los riñones, vejiga, próstata, genitales masculinos. CONSULTORIO: Av. Arce Nº 2316. INSTITUTO DEL DIAGNOSTICO, frente Sanatorio La Paz. Teléfono 56017. Atención de 18 a 19 y 30.

Dr. EFRAIN FERNANDEZ MOSCA
Médico - Cirujano
Medicina Interna. Gastroenterología, estómago, intestinos, hígado, vesícula biliar, páncreas, etc.
Consultorio y domicilio: Comercio 1425. Reservar hora teléfono 43103. Horas de atención: 18 a 20

Dr. ALFREDO RAMIREZ T.
Cirujano Urólogo
Estudios Universidad de Chile. Especialista en Cirugía y enfermedades de los riñones, vejiga, próstata, genitales, esterilidad masculina, venéreas etc.
Consultorio Av. Camacho 1377, 2º piso, of. 4 teléfono 25548, Domicilio 55415. Consultorio de 11 a 12 y de 17 a 19.

Dr. ANIBAL RIVERO DELFIN
Médico de Niños
Especializado en Londres y Santiago de Chile.
Consultorio Av. 16 de Julio 1456, Edif. Sabima, 3er. piso, Teléfono 28163. Consultas de 17 a 20 hrs. Domicilio Urbanización San Miguel J. 26 - Teléfono 83629. Casilla 3601.

Médico Oculista
Dr TEODORO ARACENA
Especializado en España y Suiza.
Medición de lentes, Cirugía Ocular, Cataratas, Desprendimiento de Retina, Estrabismo, Orróptica y Pleóptica.
Consultorio Edif. Castilla primer piso Of. 106 (Calle Loayza) 10 y 30 a 12 y 15 a 18
Teléfono 50423 -83910

OIDOS-NARIZ-GARGANTA-CIRUGIA DE LA SORDERA AUDIOMETRIAS
Dr. RENATO BUSTILLOS
Especialización en Argentina, Brasil, Inglaterra.
Consultorio: Av. Camacho 1377 esq. Loayza - hrs. 14-17 Telef. 21003 - Domicilio 54184 - Casilla Correo 3067

Dr HERNAN CRIALES
Cardiólogo
Especializado en México y Francia. Consultorio Av. 16 de Julio 1616 (Edificio Caja Petrolera), 2do. piso. Horario: 17 a 19 Teléfono 50461. Domicilio Teléfono 41188.

Dr. JUAN GUERRA MERCADO
Bioquímico Microbiólogo
Cultivo de bacterios, hongos, Diagnósticos microbiológicos. Análisis clínicos en general.
Laboratorio Av. 6 de Agosto 2404 (frente Policlínico 9 de Abril).
Teléfonos: 21280-20016.
Horario: 8:30-12, 15-18: 30

ESTUDIO DE LA FUNCION CARDIO-RESPIRATORIA
Dr. MARIO PAZ ZAMORA
Especialización en Francia
Bronquitis, asma bronquial, poliglobulia, Equipos de espirografía Gases en sangre y nebulizaciones a presión positiva.
Ed. Sáenz, Av. Camacho esq. Loayza, 4to. piso Telef. 29641 . 25090 Dom. 83453.

Dr. ALEXIS PRIETO MURILLO
Urólogo
Especializado en Europa. Enfermedades de los riñones, vías urinarias, venéreas. Consulta de 3 a 5. Mercado 996. Edificio Almaraz. Urgencias: teléfono 42783.

Dr. HUGO DEL CASTILLO MORALES
Médico-Otorrinolaringólogo
Enfermedades y cirugía, OIDOS, NARIZ, GARGANTA. Consultorio de 2 a 4.30. Consultorio Mercado 1335. Telefono 22193 Domicilio Obrajes.

Dr MARIO MENDEZ ELIAS
Neurocirujano
Especializado en Suecia, Inglaterra Holanda Cirugía traumatismos craneoencefálicos, medulares tumores cerebrales aneurisma, hernia discal enfermedades del Sistema Nervioso. Obispo Cárdenas 1415 - horas 15 a 18, Telef. 28527-82909.

Dra RUTH MALDONADO BALLON
Ginecología-Obstetricia
CIRUGIA - Prenatal - Tratamiento de tumores, hemorragias. ESTERILIDAD - Prevención al CANCER - Orientaciones sobre planificación familiar Consultorio Mariscal Santa Cruz 1322 - Teléfono 50040, horas 1330 - 7. Dom. 21935.

Dr. ENRIQUE VERGARA M.
ENFERMEDADES DE LA PIEL Y VENEREAS
Avenida del Ejercito 1093, esquina Loza (Miraflores).
Horario: 13.30 a 16.-
Teléfono 23129.- Casilla Correo 2223.

Dr JUAN VILLALBA R.
Médico de Niños - Enfermedades del Riñon
Universidad de Chile
Centro Médico del Instituto Mexicano de Seguridad Social
Atenderá nuevamente en su anterior horario de 15 y 30 a 19 y 30, en su Consultorio de la Av. Camacho 1223 3er. piso, oficina 303.
Teléfono de Consultorio 42111 - Teléfono de domicilio 20051.

Dentistas

ORTODONCIA-ODONTOLOGIA DE NIÑOS
Dr. ARMANDO RONCAL
Especialización en Centro Europeo de Ortodoncia (Madrid). Ortodoncia en adultos, revisiones periódicas en niños.
Mariscal Santa Cruz 1322 - 3er. piso, teléfono 2[illegible]32. Atención: 14 - 19.

Dr. LUIS PINELL DEL CASTILLO
Odontólogo
Operatoria, prótesis clínica, alta velocidad. Rayos X. Atención de lunes a viernes, horas 14 a 19. Comercio 927 (Edificio Cine Princesa). Teléfono 26976.

Dr ANTONIO VELASCO FUENTES
Cirujano Dentista
Rayos X
Prótesis clínica, Operatoria, Cirujía bucal, Odontopetría - Atención: Lunes a sábado Hs 14 a 20 (2 a 8)
CONSULTORIO: Calle Bolivián 1226 casi esquina Plaza Murillo Telfo 24248 Dom 27597. Favor reservar hora al Telf. 24248

Dr. RIGOBERTO MENA M.
Odontólogo-Especialista
Catedrático de Cirugía bucal, Facultad de Odontología de U.M.S.A. Cirugía-Prótesis - Rayos X - Complicaciones de la extracción dentaria. Cirugía de los terceros molares. Fracturas y traumatismos de los maxilares. Tumores y malformaciones maxilares. Consultorio Av. Camacho esquina Loayza, Edificio Santa 8º piso, oficina Nº 5, casilla 2307. Teléfonos Consultorio 27636. Domicilio 42706.

Notario

GUALBERTO RODRIGUEZ PRADO
Notario de Fe Pública
Asuntos del ramo: escrituras, protocolizaciones, testamentos, protestos, poderes, legalizaciones, apertura de libros etc.
SERIEDAD - PUNTUALIDAD - EFICIENCIA
Dirección: Mercado Nº 1078 (frente a Casa Grace). Tel. 22401 Dom. 26072.

Abogados

ALFREDO FRANCO GUACHALLA
FERNANDO GUACHALLA CALDERON
Abogados
Asuntos administrativos, mineros y sociales
BUFETE: Mariscal Santa Cruz Nº 1285, 4º piso - Of. 401, edificio Bolivar. Teléfono 26306.

ALFREDO BENITEZ RIVAS
Abogado
Consultas y asesoramiento especial en asuntos mercantiles y tributarios. Reinversión, capitalización, utilidades. Renta total.
Bufete: Av. Mariscal Santa Cruz 1314, primer piso. Teléfono 20036, casilla 3906.

ARTURO VILLANUEVA RODRIGUEZ
Abogado
Atención personal en todo asunto jurídico-legal! Recibe poderes. Bufete en Yanacocha 301 segundo piso oficina 2 teléfono 42934 Casilla 2546 Domicilio: Inuya 585, Telef. 23935!

ESTUDIO JURIDICO
Dr. WALTER COSTAS BADANI
Abogado
Atención personal - Asistencia de Procurador.
Asuntos: Tribunales - Laborales - Comerciales - Administrativos.
Recibe poderes y gestiones del interior y exterior del país
Bufete: Yanacocha: 301 - 1er. piso Of. 6 Teléfono 28320. Casilla Correo Nº 596 - La Paz.

HOY Cines

1 DE AGOSTO Tel. 23829

Matinée, tanda y noche (sólo para mayores de 18 años) ZABRISKIE POINT. Actualidades mundiales No. 71. Precios matinée platea 3,60, mezzanine 4,10, tanda y noche platea 4,40, mezzanine 5,30.

ALBAROA Tel. 50252

Matinée, tanda y noche Y CUATRO CABALGARON (16 años) y EL FUENTE DE REMAGEN (14 años) Precios matinée platea 2,60, alta 2,10, tanda y noche platea 2,70, alta 1,60.

MEXICO Tel. 26867

Matinée, doble hrs. 2,45, tanda doble hrs. 18,15, noche doble hrs. EL SANTO Y BLUE DEMON CONTRA LOS MONSTRUOS- AL FIN A SOLAS- ambas películas son aptas para todo público. Precios M.T.N. 3,00 y 2,00.

ISLA Tel. 53803

Matinée MAS ALLA DE LA LEY, (mayores de 16 años), tanda y noche COMO CUANDO Y CON QUIEN (Prohibida para menores de 21 años). Precios matinée $b. 4,10 3,60, tanda y noche $b. 5,30- 4,80.

PRINCESA Tel. 51821

Matinée ABANDONADOS EN EL ESPACIO (apta todo público) tanda y noche ASPERO INTERLUDIO (Prohibida enores de 21 años). Precios matinée $b. 3,60- 3,10- 2,60- 2,10, tanda y noche $b. 4,30- 3,80- 3,30- 2,80.

16 DE JULIO Tel. 22191

Matinée AQUELLOS AÑOS LOCOS, tanda y noche LOS AMANTES SON SERES EXTRAÑOS -mayores de 21 años-. Precios matinée 3,60- 4,10, tanda y noche 4,80- 5,30.

UNIVERSO Tel. 42660

Matinée, tanda y noche LA DAMA Y EL VAGABUNDO- todo público- Precios matinée platea $b. 3,60- mezzanine $b. 4,10, tanda y noche platea $b. 4,80- mezzanine $b. 5,30.

PARIS Tel. 29704

Matinée, tanda y noche CUPIDO MOTORIZADO- todo público- Precios matinée $b. 3,10- tanda y noche $b. 3,20.

ESMERALDA Tel. 52454

Matinée, tanda QUIERO LLENARME DE TI- EN UNA PLAYA JUNTO AL MAR, noche EN UNA PLAYA JUNTO AL MAR- COMO APRENDI AMAR A LAS MUJERES (Prohibida para menores de 21 años). Precios matinée $b. 2,60, tanda y noche $b. 2,70.

EBRO Telf. 42939

Matinée, tanda y noche LUNA 02 (todo público) ESTA CALLE ES NUESTRA (todo público). Precios matinée baja 2,60, alta 1,60, tanda y noche baja 3,20- alta 1,60.

AVENIDA Tel. 25409

Matinée doble hs. 3 p.m. ORO EN LA NIEVE- UNA CONDESA DE HONG KONG, tanda MARLOWE DETECTIVE PRIVADO- mayores de 18 años, noche doble hs. 9 p.m. UNA CONDESA DE HONG KONG y MARLOWE DETECTIVE PRIVADO. Precios matinée 2,60- 2,10, tanda y noche 3,20- 2,20.

BOLIVAR Tel. 25051

Matinée VIET NAM SANGRIENTO, tanda y noche TRES EN EL DESVAN- sólo mayores de 21 años. Precios matinée 2,60- 2,10, tanda y noche 3,20- 2,20.

MURILLO Tel. 52647

Matinée doble ENIGMA DE MUERTE, CON MIS MASCARAS y DRACULA VUELVE DE LA TUMBA, tanda y noche doble ENIGMA DE MUERTE, CON MIL MASCARAS e INTIMIDADES, -prohibida para menores. Precios matinée 3,10- 2,10, tanda y noche 3,20- 2,10.

16 DE NOVIEMBRE

Matinée, tanda y noche doble KITOSCH EL HOMBRE QUE VINO DEL NORTE- DEBUTANTE EN EL AMOR.

VARIEDADES Tel. 24071

Matinée 36 HORAS EN EL INFIERNO y UNA PISTOLA PARA 100 TUMBAS (todo público), tanda y noche 36 HORAS EN EL INFIERNO y TENTACION (mayores de 21 años). Precios matinée luneta baja $b. 2,60, luneta alta $b. 1,60, tanda y noche luneta baja $b. 2,70, luneta alta $b. 1,60.

LA PAZ Tel. 53842

Matinée, Tanda y Noche LOS PARAGUAS DE CHERBURGO Además el Noticioso El Mundo al Instante Precios Matinée $b. 3.60 y 4.10 Tanda y Noche $b. 4.80 y 5.30.

ILLIMANI Tel. 42755

Matinée, tanda y noche dobles CUANDO LOS HIJOS SE VAN- DETECTIVES Y LADRONES (T.P.). Precios matinée $b. 1,10, tanda y noche $b. 1,60.

TRIANON Tel. 21320

CAPULINA CORAZON DE LEON- LA VENGANZA DEL CORSARIO. De hs. 18 LAS GOLFAS.

COLON Tel. 20572

Matinée doble AFRICA RIE y VERANEO EN MAR DEL PLATA, tanda y noche dobles OBSECION DE SANGRE y VERANEO EN MAR DEL PLATA. Precios para las tres funciones. Luneta 2,50, alta 1,50.

BUSCH Tel. 53694

Matinée y tanda dobles PISTOLEROS DE TEXAS y COMPLOT INTERNACIONAL, noche sólo mayores de 21 años PISTOLEROS DE TEXAS y EL PRECIO DE AMAR. Precios matinée $b. 2,60- 1,60, tanda y noche $b. 2,70- 1,70.

ROXY

Matinée, tanda y noche dobles AMALIO REYES UN HOMBRE y VIVA LA VIDA. Precios matinée $b. 2,60, tanda y noche $b. 3,30.

MONJE CAMPERO Tel. 23333

Matinée, tanda y noche LA VENGANZA ES MIA, con George Hilton y Ernest Borgine, a color. Precios matinée $b. 4,10- 3,10, tanda y noche $b. 5,30- 3,80.

IMPERIO Tel. 40451

Matinée, tanda y noche HEROES SIN GLORIA y UN FORASTERO EN PASO BRAVO. Precios $b. 2,20 y 1,70.

SCALA Tel. 23535

Matinée, tanda y noche LAS LEANDRAS Además el Noticioso El Mundo al Instante Precios Matinée $b. 3.60 y 4.10 Tanda y Noche $b. 4.80 y 5.30.

MIRAFLORES Tel. 53159

Matinée doble EL CASTILLO DE FU MANCHU y LA MAQUINA DE HACER MILLONES, tanda y noche dobles EL CASTILLO DE FUMANCHU y ESA EXTRAÑA TERNURA. Precios matinée $b. 2.60, tanda y noche $b. 3.30.

PROBLEMAS...

(Viene de la página 3)

dfatricas no fueron espontáneas ni acéfalas. Su artífice y motor fue el Presidente de la filial de la Sociedad de Pediatría Don Alfredo Arnez Pereira. Su proceder talentoso y abnegado permitió la realización elevada y congruente de todo el programa. Junto a la suya, estuvo la elaboración reposada de Don Humberto Zelada Vargas, Presidente de la Sociedad Boliviana de Pediatría, convertido en un maestro, pleno de conocimientos y experiencia. La actitud decisiva de ambos, obliga a quebrar la norma de omitir nombres de personas.

TODOS LOS HORRORES DE LA GUERRA!!

VIETNAM
GUERRA SIN FRONTERAS
dirigida por ALESSANDRO PERRONE
EASTMANCOLOR
Mayores de 18 Años

UNA PRIMICIA ESCALOFRIANTE MAÑANA
CINE TEATRO PRINCESA

Benett
Mas allá de lo escrito
PASADO-PRESENTE -FUTURO
HOROSCOPOS Gratis
VISITELO EN Av. 6 de Agosto 2036 al lado de Radio Mendez

La divertida historia de Herbie, el increible autito que amó sin freno a su dueño y pudo cumplir su sueño de manejarse solito.

¡LA PELICULA QUE CAUTIVO A MILLONES!
CUPIDO MOTORIZADO
(THE LOVE BUG)
DEAN JONES MICHELE LEE DAVID TOMLINSON BUDDY HACKETT
ANDINA APTA PARA TODO PUBLICO
HOY - CINE PARIS

LA UNICA PELICULA QUE SUPERA LOS EXITOS DE CANTINFLAS!
Una verdadera joya en dibujos animados!!
ES BELLA, EMOCIONANTE Y SENTIMENTAL, DE PRINCIPIO A FIN!!!

La película más feliz de
Walt Disney
LA DAMA Y EL VAGABUNDO
TECHNICOLOR®

ES OTRO SENSACIONAL IMPACTO DE "INCOFISA" LTDA.
3a. Semana de Arrollador Exito cine Universo

¡VUELVE!..LA PELICULA QUE CAUTIVO AL MUNDO ENTERO!

ES OTRO IMPACTO SENSACIONAL DE "INCOFISA"
HOY EMOCIONANTE ESTRENO -LA PAZ

¡VAYA A DIVERTIRSE!...¡VAYA CUANTO ANTES... ¡VAYA COMO PUEDA!... A "LA UNICA CASA EN LONDRES"...

Metro-Goldwyn-Mayer presenta una Producción de Carlo Ponti con
David Hemmings · Joanna Pettet
LA ÚNICA CASA EN LONDRES
("THE BEST HOUSE IN LONDON")
castellano George Sanders · Dany Robin · Warren Mitchell · argumento cinematográfico original: Denis Norden
producida por Philip Breen y Kurt Unger · dirigida por Philip Saville · Eastmancolor · UCV
ES OTRO IMPACTO DE "INCOFISA" LTDA.
CENSURA: MAYORES DE 21 AÑOS
PROXIMO SENSACIONAL ESTRENO
CINE SCALA

¡Huyendo de su pasado, en el Amor y la Aventura, encontró la Razón de su Vida...!

BRONSON, EL AVENTURERO
("THIN CAGE BRONSON")
Michael PARKS · Bonnie BEDELIA
AKIM TAMIROFF
ANDINA APTA PARA TODO PUBLICO METROCOLOR
MAÑANA MONJE CAMPERO

NATIONAL

Aviso de Remate

El Dr. Carlos Terrazas Torres Juez 4o. de Partido en lo Civil, etc.

Hace saber que dentro del juicio seguido por Emma Ichazo contra Miriam Roxana Ascimani sobre cobro de pesos, mediante ejecutividad respectiva, ha señalado el día 1 de Octubre de 1971 horas 15, para el remate del inmueble situado entre las calles República Dominicana esq. Nicaragua, No. 1680 barrio de Miraflores de esta ciudad, sobre la base de Bs. 129.006 rebajada que es sólo la primera décima de su valor catastral.

Los interesados en dicho remate pueden ocurrir el día y hora indicados a la Tribuna de Remates del Palacio de Justicia, previo depósito del 5%.

Mayores datos en la Secretaría del Juzgado.

La Paz, 14 de septiembre de 1971

Fernando Collao Flores
Secretario del Juzgado 4o. de Partido en lo Civil

Vo. Bo. del Dr. J. 4o. de P. en lo C.

MUY PRONTO EL FILM QUE TODOS ESPERABAN-UN EMOCIONANTE DRAMA DE INTRIGA POLITICA BASADO EN HECHOS REALES
WARNER BROS. PRESENTS A ROBERT DORFMANN & BERTRAND JAVAL PRODUCTION

CINE "16 de JULIO"
GRANDIOSO ESTRENO

vimin inti
Aumenta sus defensas orgánicas!!
Cada sobre contiene 1 g de Vitamina C

PRESENCIA Deportes
La Paz, Bolivia, miércoles 22 de septiembre de 1971

DIGESTIVA-ANTIACIDA
el sobre Bs. 0.50.-
SAL INTI
INTI

Bolívar-31 juegan el 25 por "Dos Ciudades"

Constituirán equipo juvenil para Nal.

CON DIFERENTES CASACAS.- Díaz y Farías, que integraron el ataque de Mariscal Santa Cruz en torneos anteriores, se enfrentaron el domingo con colores diferentes. Se los observa sonrientes antes del catejo.

-Bolívar con 31 de Octubre deberán cotejar el próximo sábado en el estadio " Hernando Siles" dando inicio de esa manera a la quinta fecha de la segunda rueda del certamen "Dos Ciudades".

El domingo deberán alternar los primeros equipos de Ferroviario - Municipal y luego Litoral-The Strongest. El mismo día en Oruro jugarán: San José-Mariscal Santa Cruz.

Eso lo aprobado anoche en la reunión ordinaria del Consejo Central de la Asociación de Fútbol de La Paz.

Cabe destacar que la reunión de anoche,al igual que la de la semana pasada,se prolongó por más de dos horas. Esto se debe a que los delegados-ante la benevolencia de la presidencia- debaten pequeños problemas que bien pueden ser resueltos en corto tiempo sin cansar al auditorio que semanalmente se da cita a esas reuniones.

El club Mariscal Santa Cruz, mediante nota enviada al Consejo Central,hizo saber su descontento con la actuación del árbitro Javier Riveros, en ocasión del cotejo The Strongest - Santa Cruz; los directivos de la entidad militar recusaron virtualmente a Riveros, de quien dijeron - en la nota - que no tiene conocimiento de reglamentos, parcialidad manifiesta, falta de moral deportiva y animadversión contra Santa Cruz.

Luego de prolongado debate al respecto se llegó a la conclusión de que el caso escapa al control del Consejo Central y se lo pasará al Comité Mixto que controla el torneo "Dos Ciudades". El asunto se lo hará conocer también al Colegio de Arbitros.

Sobre este mismo tema, el presidente de la AFLP - José Laquis - dijo que sólo un cuerpo punitivo puede aplicar una sanción que sea por lo menos medianamente justa. Expresó también que el actual sistema disciplinario impide al Consejo Central salir de esta clase de atolladeros.

Se recibió de la Asociación de Fútbol del Beni la convocatoria para el segundo torneo nacional de fútbol a realizarse en Trinidad en noviembre próximo.

Al respecto se hizo saber que la sección aficionados ya se encuentra trabajando con un seleccionado. Existe la probabilidad de conformar otro con jugadores de segundas y terceras divisiones de las secciones "A" y "B" de los equipos de la AFLP. Se conversará con los técnicos Freddy Valda, Félix Debeza, Arturo Miranda, Raúl Palazuelos, Mario Calderón y Arturo López, para ver cuál de ellos desea hacerse cargo de la selección con condiciones ventajosas a la AFLP.

El sábado 18 por la venta de 4.929 entradas,se recaudó la suma de 35.873 pesos bolivianos. El domingo 19 se vendieron 7.979 localidades y se obtuvo la suma de 57.305 pesos.

Extra-reunión el delegado de Litoral hizo saber a PRESENCIA que su club rescindió contrato con el jugador argentino Benjamín Robles, debido a las continuas faltas disciplinarias del deportista y en vista de que su actuación en el equipo no compensa lo que mensualmente se le paga.

Torneo nacional de motociclismo 23-24 de ocubre

-El Moto Club Boliviano dio a conocer ayer la convocatoria para el Torneo Nacional de Motociclismo y Moto - Cross que se cumplirá los días 23 y 24 de octubre en el Parque Nacional de Mallasa con los auspicios de la Federación Boliviana de este deporte.

El evento contempla la realización de cinco categorías y dos de Moto Cross. Asistirán varios departamentos del país, entre los que podemos citar a Cochabamba Oruro, Santa Cruz, Sucre, Tarija.

Los miembros de la Federación Boliviana están gestionando el monto de premios. Para ello acudirán, a firmas comerciales, y personas allegadas al motociclismo para lograr el programa general de premios.

Este certamen nacional aparte de lograr la mayor participación posible de corredores se aguarda que asistan dirigentes de las filiales de la Federación para organizar el Primer Congreso Ordinario.

En esta oportunidad serán aprobados los reglamentos y estatutos de la nueva Federación.

Diez corredores inscritos para carrera Doble Sorata

Cierre de inscripciones será el viernes 24

.La escudería "Tortugas", envió anoche a la Comisión Deportiva Nacional del Automóvil Club Boliviano, la nómina de sus diez corredores que tomarán parte en el evento a disputarse este fin de semana. : Jorge Veintemillas, Rolo Bass Werner, Marcelo Clavijo, Jorge Abdala, Alberto del Carpio Junior, Luis Veintemillas, Jorge Patón, Hugo Nallar, Enrique Ayo, y Alfonzo Méndez.

Son los pilotos que ha comprometido y oficializado su intervención. En las próximas horas oficializarán su participación los corredores de primera línea como son Willy Bendek, Oscar Crespo, Dieter Hubner y Ricardo Paita, que están preparando sus coches de fórmula chica.

INSPECCION

.Ayer, se realizó la inspección de la ruta, y el informe será conocido hoy en la reunión de la Comisión Deportiva Nacional del ACB. En esta oportunidad, se considerará además la nomina comisiones para el control de vento.

La meta y largada del ev han sido fijadas a la altura Base Aérea Militar de El

El cierre de inscripciones producirá el viernes 24, a la 12. La revisión de las máq se producirá en la tarde.

TENIS

Habrá torneos selectivos para definir equipos al sudamericano

.Con la finalidad de constituir definitivamente los equipos nacionales de tenis en las copas "Herten" y "Chile" que deberán competir en el próximo torneo sudamericano de tenis los días 27, 28 y 29, se realizará un torneo de selección.

En este evento participarán deportistas tanto de esta ciudad como del interior que desean ganar una plaza en los respectivos equipos.

La selección en la copa "Harten" se la realizará entre los tenistas Carlos Trigo, Ricardo Bilbao, Julio Acosta y Aldo Sacre, de todas maneras serán los cuatro quienes integrarán el equipo Bolivia en la respectiva categoría, faltando únicamente designar a los respectivos titulares y suplentes.

En el torneo de selección por la copa "Chile" deberán participar las siguientes deportistas: Lalcfa Bohorquez, Patricia Guzmán, Hermanas Rolg; Ingrid Ugarte, Miriam Pérez, Cristina Diez de Medina, Vivian Reynolds y Cecilia Zbinden.

Las cuatro que resulten primeras y de acuerdo al respectivo puntaje acumulado en el certamen de eliminación serán las titulares del equipo.

Dada la importancia de competencia y los intereses juego se da por descontado misma alcanzará el mayor éxitos.

En las otras categorías ho ya tiene sus equipos conform

ENTRENAMIENTO

Ayer en las canchas de La rida, los jugadores seleccio y que intervendrán en el pr sudamericano de tenis a cu se en esta capital en la se quincena del próximo mes, zaron una intensa sesión de namiento.

EDGAR ARACENA.- Destacado motociclista local, que a actuará en la competencia nacional que se verificará en Mallasa el próximo mes, con los auspicios del Moto Club.

Ormachea, Tanaka, Amano ganaron en g

.Dos competencias de golf del club de la Colonia Japonesa concluyeron este fin de semana; Shinya Tanaka ganó una y Carlos Amano la otra.

En los links del club de golf Los Pinos en Calacoto, se jugaron dos finales competencias. La primera por el trofeo "Ing. Yokoyama" a 18 hoyos en la modalidad de medal con handicap ganada por Carlos Amano, registrando 64 golpes netos. Segundo fue Raúl Aoki con 65 y tercero Augusto Hada, 68. Al mismo tiempo este torneo fue de despedida a su socio Hamasaki.

En la otra competencia, final del torneo por la copa "Mitsubishi" ganó Shinya Tanaka, seguido de Sonia de Aoki y Tomas Shimojyo, luego de una ronda clasificatoria.

MALLASILLA

En los links de La Paz Golf Club , Mallasilla, Carlos Ormachea ganó el trofeo "Braniff". Esta competencia jugada a 18 hoyos en la modalidad "Tumb Stone" tuvo un final muy interesante. Carlos Ormachea y Raúl Zavala igualaron en golpes netos, con su handicap cada uno, en el hoyo 18 y cada uno debió dar su último tiro en el hoyo 19 y fue allí donde prevaleció el buen "drive" de Ormachea para ganarle por una distancia de 10 yardas a Zavala.

COSTA EN ACCION.- El mediocampista celeste lleva la pelota, seguido por dos defensores edilles. El movimiento de pelota de los celestes es lento. Corren más los jugadores que la pelota.

GIMNASIA GANO ANOCHE A LA "U" EN BASQUET

.El próximo martes -siempre en jornada nocturna- comenzará la segunda rueda del certamen oficial de básquetbol correspondiente al grupo masculino.

Empero será el Consejo Central de la Asociación de Básquetbol de La Paz, quien en su próxima reunión resuelva en definitiva este caso.

En vista de haber concluído anoche la primera rueda del torneo, el próximo jueves se jugarán únicamente partidos correspondientes a la sección divisiones inferiores.

Los encuentros tanto de divisiones inferiores así como los correspondientes a la segunda fase del certamen local se disputarán -como siempre- en la cancha de la ex-Academia de Policías.

Por otra parte los dirigentes de la asociación local ratificaron que el torneo de básquetbol correspondiente a los equipos femeninos de Primera de Honor, comenzará a disputarse una vez que el seleccionado que compite actualmente en el campeonato nacional juvenil retorne de la ciudad de Cochabamba.

GANO GIMNASIA

Anoche con un sólo encuentro finalizó la primera rueda del torneo local, en la oportunidad y en partido de acciones recias el quinteto de Gimnasia y Esgrima se impuso a Universitario por la cuenta de 60 a 47.

DURAN CANCELO SU PELEA CON FOURIE

Milan, Italia, 21 (AP).- El ex campeón europeo de los pesos medios, Juan Carlos Durán, ha cancelado una pelea señalada para el 2 de octubre con el sudafricano Pierre Fourie, a causa de una lesión en la espalda.

El ex campeón, nacido en la Argentina, iba a pelear con Fourie en Johannesburg. La lesión, sufrida el viernes durante una pelea en que no se disputara corona alguna, contra el norteamericano Roy Dale, en Turín, lo obligará a guardar reposo durante un mes.

Temporada auspiciada por Club Ferroviario

-Conocida como está la fecha de presentación en nuestro medio del seleccionado "Resto de América", dirigentes del club Ferroviario aprovecharán la fecha libre del 12 de octubre para ofrecer un partido internacional.

Dirigentes del club "carrilano" solicitaron con tiempo la mencionada fecha al Consejo Central de la AFLP.

De acuerdo a lo manifestado por el presidente del equipo "carrilano" es factible que se concrete para el 12 del mes que viene la actuación de Independiente o Vélez Sarsfield de la Argentina.

Para ultimar detalles en los próximos días deberá viajar un delegado de Ferroviario a la capital bonaerense.

Al respecto ya existen conversaciones adelantadas con dirigentes de ambos clubs argentinos, lo único que faltaría por concretar sería todo lo relacionado al aspecto económico.

Por otra parte el mismo dirigente - Gerardo Goyocheamanifestó en una oportunidad a nuestros reporteros que de no llegar a ningún acuerdo ni con Independiente ni con Vélez, se verá la posibilidad de presentar en nuestro medio al representativo peruano de Melgar de la ciudad de Arequipa. Debe recordarse que el mencionado conjunto mistiano está dirigido por Norberto Fernández y en sus filas militan algunos jugadores nacionales como Ramiro Blacutt, Jesús Herbas y el argentino Francisco Vargas.

De todas maneras todo este panorama será aclarado por los dirigentes de Ferroviario, máximo hasta la próxima semana.

POSTERGARIAN EL BOUT OLIVARES CON K.KANAZAWA

-Tokio, 21 (AFP).- El combate por el campeonato del mundo de los gallos entre el boxeador mexicano Rubén Olivares, actual titular, y el retador japonés Kasuyoshi Kanazawa, programado para el 15 de octubre, corre el riesgo de ser aplazado.

Inicialmente, el combate debía celebrarse el primero de octubre en Nagoya, ciudad del centro del Japón, pero fue postergado hasta el día 15 porque el pugil mexicano se lesionó levemente en un codo durante un entrenamiento.

Los organizadores anunciaron que se celebraría el 15 de octubre en el gimnasio de la prefectura de Nagoya pero se les comunicó posteriormente que no era posible porque la sala había sido retenida para celebrar un festival municipal.

COCHABAMBA APABULLO A PULACAYO 93-7 EN NACIONAL DE BALONCESTO

.Cochabamba, 21 (PRESENCIA).- Por Carlos Dalence L, Corresponsal.-Se inició el pasado lunes el Primer Torneo Nacional de Básquetbol juvenil con los auspicios de la Asociación del Tunari.

Cochabamba en el primer cotejo superó a Pulacayo por 93-7. Amplio triunfo del team local que apabulló al débil conjunto de Pulacayo. Cochabamba se presenta como favorito al título del certamen.

Quillacollo, en el primer cotejo de la fecha superó a Santa Cruz 41-22. La representación del valle logró un triunfo claro.

En el cotejo de semifondo, Oruro superó al team de Huanuni por 54-26. La victoria fue holgada y se pudo evidenciar la superioridad orureña frente al team minero. La segunda fecha contempla el partido entre los elencos de La Paz que ya se encuentra en esta ciudad contra Cochabamba. El certamen proseguirá todos los días en jornadas nocturnas.

Campo deportivo en Coname

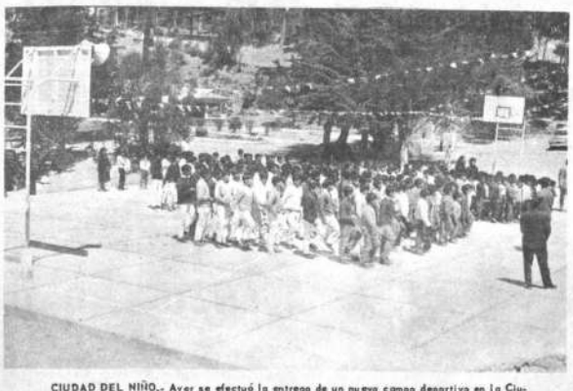

CIUDAD DEL NIÑO.- Ayer se efectuó la entrega de un nuevo campo deportivo en la Ciudad del Niño. Una concha de básquet que servirá para la práctica del deporte. Ayudaron las representaciones diplomáticas de Japón, Suiza, Alemania, Arabia e Israel.

España juega con Rusia en octubre

.Madrid, Set. 21 (AFP) - El fútbol español tiene un serio compromiso el próximo 24 de octubre ante el fuerte conjunto de la Unión Soviética. En encuentro vuelta por la Copa de Europa de Naciones..

En el anterior partido que se jugó en Moscú el pasado 8 de mayo el equipo de la URSS venció al español por dos goles a uno.

La tarea del seleccionador y entrenador Ladislao Kubala no se presenta nada fácil. De momento el técnico español comenzó por convocar a los jugadores disponibles para ir perfilando el equipo, a base de entrenamientos y concentraciones.

Estas concentraciones se prolongarán los días 11 , 12 y 13 de octubre, para después designar inmediatamente los 18 jugadores de los que saldrá el once que se enfrentará a los soviéticos.

Benett
Predicciones Astrales
HOROSCOPOS
Gratis
VISITELO EN Av. 6 de Agosto 2036 Al lado de Radio Mendez

EQUIPOS Chirana
PARA
LABORATORIOS DENTALES
COMODOS ADAPTABLES
VENTA — REPUESTOS — SERVICIO PERMANENTE
SKOBOL S.A. LA PAZ, CALLE POTOSI 862 TEL. 55102
COCHABAMBA, ORURO, SANTA CRUZ, SUCRE, POTOSI, TARIJA, TRINIDAD