CURA LA GRIPE
RUN
CHIQUITO
inofensivo
sabor agradable

PRESENCIA

DEPOSITO LEGAL: L.P. 023 - 1969
AÑO XIX - No. 4.777 - LA PAZ, BOLIVIA, JUEVES 9 DE SEPTIEMBRE DE 1971 - 28 PAGINAS - Sb. 1.00

BANCO CENTRAL DE BOLIVIA
BIBLIOTECA

miel de abejas
y eucaliptus
Para la TOS
de los
Niños

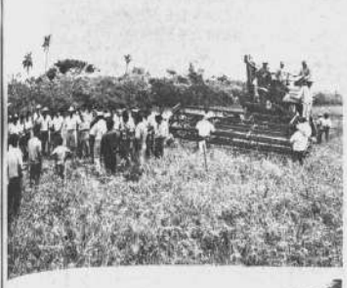

COSECHA DE TRIGO TROPICAL EN SANTA CRUZ.- En la fotografía superior izquierda aparecen las autoridades de gobierno, de organismos internacionales y departamentales y agricultores en la hacienda Nueva Moka Okinawa. En la fotografía superior derecha, el Ministro de Agricultura, José Gil Reyes (en camisa), felicita al Presidente de la Cooperativa Agropecuaria, Augusto Ishui. Las fotografías inferiores muestran los trigales que fueron comenzados a cosechar el pasado domingo.

Presidente Banzer:

"Sentaremos las bases de una sociedad justa"

El Presidente de la República Cnl. Hugo Bánzer Suárez afirmó que el gobierno procurará sentar las bases de una sociedad justa, "donde el hombre cuyo origen divino reconocemos, constituya el centro y objeto de toda la actividad social".

El primer mandatario recibió ayer la visita del Cuerpo diplomático acreditado ante el gobierno, en el tradicional saludo protocolar que se estila en los cambios de gobierno.

El acto se realizó a horas 11 en el salón de los espejos de la casa de Gobierno, con la concurrencia de los ministros de Estado.

Funcionarios de Ceremonial del Palacio fueron encargados de presentar ante el Presidente y sus Ministros a los señores Embajadores de los países que mantienen relaciones con Bolivia.

Antes de la ceremonia conjunta con el Cuerpo Diplomático, el Cnl. Bánzer recibió por separado el saludo del Embajador del Sur, Dong Sung Kim.

El Nuncio Apostólico de su Santidad, Monseñor Giovanni Gravelli ¡ Decano del Cuerpo Diplomático, pronunció un discurso de salutación al Presidente, a nombre de todas las delegaciones extranjeras.

Monseñor Gravelli dijo en una parte de su discurso: "Permitidnos, señor Presidente, tomar inspiración de las primeras palabras que habéis dirigido al noble pueblo boliviano. En la oportunidad habéis querido subrayar los valores de orden, de trabajo comunitario y de la paz social. Que estos objetivos se plasmen continuamente en realidades concretas. Es nuestro ardiente anhelo por ver en ellos el camino indispensable para el progreso de esta querida nación".

Monseñor Gravelli agregó que al evocar y compartir los grandes propósitos formulados por el gobierno, el Cuerpo Diplomático formula sus mejores votos para su plena realización.

"En esta delicada tarea podrá contar, señor Presidente, con la simpatía y el apoyo de todas las naciones amigas y amantes de la paz que veis representadas alrededor vuestro en nuestras personas", dijo el Nuncio Apostólico.

HABLA EL PRESIDENTE

El Presidente Bánzer respondió al discurso del Nuncio afirmando que Bolivia estrechará más aún los vínculos de amistad con todos los países del mundo, "por cuanto estamos absolutamente seguros de que el progreso de las naciones se logra dentro de los principios de respeto y solidaridad internacional", dijo.

El primer mandatario dijo que el gobierno procurará sentar las bases para una sociedad justa. "Nos empeñaremos en buscar la felicidad de los bolivianos, contribuyendo de esa manera a la obra común de la humanidad en virtud del principio de solidaridad que es un atributo de la persona humana", afirmó.

Bánzer agradeció el saludo del Cuerpo Diplomático. Calificó la ceremonia como una comprobación del aprecio de los gobiernos amigos hacia el boliviano. "Agradecemos vivamente vuestra presencia y os ruego tengáis la seguridad de contar con un sincero amigo de los países que tan dignamente representáis", concluyó el discurso del Cnl. Bánzer.

TORRES NO SE ENTREVISTO CON ALLENDE

LIMA, 8 (AP).- Una fuente allegada al ex-Presidente de BOLIVIA, general Juan José Torres, calificó hoy de "falsa" la versión periodística sobre una supuesta entrevista secreta entre Torres y el Presidente de Chile, Salvador Allende durante la visita de éste a Lima.

La información fue publicada hoy en "El Diario" de LA PAZ. El vocero dijo que "no he leído aún el comentario periodístico, pero puedo afirmar que no hubo tal entrevista. La versión es falsa".

SALUDO DEL CUERPO DIPLOMATICO El Nuncio Apostólico, Mons. Giovanni Gravelli (arriba) y el Embajador de la Unión Soviética, Alexei Florimovich Scheebacovich (abajo), presentan sus saludos al Jefe de Estado, Cnl. Hugo Banzer, durante el acto de saludo del Cuerpo Diplomático.

Optimismo ante resultado de cultivo del "trigo tropical" en Santa Cruz

Santa Cruz, 6 (PRESENCIA).- La instalación de un molino de trigo con suficiente capacidad para satisfacer la demanda de harina en Santa Cruz está a punto de convertirse. La información fue dada a conocer durante la inauguración de la primera cosecha de trigo tropical en la hacienda Nueva Moka-Chinawa, por representantes del Instituto Nacional del Trigo.

Después de varios años de experimentos, técnicos nacionales y extranjeros han encontrado la variedad de trigo "Jaral 60" que ofrece grandes perspectivas para cultivar en gran escala en las provincias del Norte. Se ha logrado el primer fruto positivo. La cooperativa Agropecuaria Nueva Moka Okinawa, ha iniciado la cosecha de 800 hectáreas con un promedio de 2.100 kilos por hectárea, rendimiento que puede aumentar a 2.000 si se dispone de riego adecuado, según el experto Dr. Thomas, de la Universidad de Utah (Estados Unidos) que estuvo presente en el acto. Varias autoridades, entre ellas el Ministro de Agricultura, técnicos de USAID/B., el cónsul del Japón, funcionarios del Instituto Nacional del Trigo, representantes de la Federación de Empresarios Privados, Cámara Agropecuaria y otras asistieron a la inauguración de la cosecha de trigo, realizada el domingo.

POSIBILIDADES.-

Las autoridades agropecuarias frente al rendimiento en Nueva Moka, anunciaron su interés en estudiar la cosecha de trigo tropical en gran escala. Su incremento según dijeron- no sólo ahorraría al país de divisas, sino abriría una nueva fuente de ingresos para miles de productores que abastecerían el molino a instalarse en el Norte.

Un aspecto importante del "jaral 60", destacado por los técnicos es que esta variedad de trigo tiene su ciclo vegetativo de 120 días en época de invierno, período en el que el agricultor entra en receso y las tierras cultivables permanecen ociosas. Su cultivo permitiría, por lo tanto, rotación de suelos.

Numerosos agricultores del Norte cruceño que asistieron a la demostración y cosecha, manifestaron su deseo de cultivar trigo. La cooperativa binacional (japonés-boliviana), proporcionará la semilla proveniente de la actual cosecha. [illegible] por el INT que [illegible] certificará, antes de vender a los interesados.

HISTORIACION.-

Augusto Ishui, presidente de la Cooperativa, expresó que se había preparado el acto como demostración destinado a fomentar el cultivo de trigo tropical en Santa Cruz. "Quienes conformamos esta cooperativa -dijo- no somos técnicos en la ciencia agronómica, sino simples inmigrantes que hemos venido a esta segunda patria para trabajar en la enmohecedora actividad agrícola y así contribuir al suministro de alimentos básicos".

"Pese a varios experimentos nos dieron resultados negativos -indicó- sobreponiéndonos al pesimismo y casi a ocultas empezamos a ensayar en pequeñas parcelas en la colonia Okinawa el cultivo de este cereal". Señaló que los resultados de las experiencias iniciadas en 1959 no fueron satisfactorias.

"Solo tres años después se obtuvo resultados un tanto balagadores cuando se sembró 100 hectáreas de la variedad "frontan" de origen brasileño con lo cual quedó demostrado que en Santa Cruz se podía cultivar trigo en condiciones óptimas. A partir de entonces se recurrió a la asistencia técnica del Ministerio de Agricultura.

ESTACION EXPERIMENTAL.-

Ishui, criticó la propiedad como una estación experimental donde técnicos nacionales del Instituto del Trigo y asesores de USAID/B en materia triguera, han experimentado con "jaral 60" de origen mexicano. Los resultados obtenidos sorprendieron a los mismos técnicos cuando se utilizó fertilizantes donados por YPFB y el Servicio Agrícola Comercial que se sumaron al plan experimental.

Expresó que el uso de fertilizantes conviene para mejorar los rendimientos de los cultivos de trigo en esta zona. "Las posibilidades para intensificar la siembra están dadas, pero se confronta con dos grandes problemas," dijo el Presidente de la Cooperativa.

La carencia de un molino de trigo y la falta de irrigación. Respecto a lo primero indicó que no conviene el cultivo de trigo mientras no se tenga el molino, pues la producción sería antieconómica porque tendría que llevarse el grano a molinos de Cochabamba y Oruro y traer harina.

En cuanto a la irrigación explicó que el trigo tropical es de invierno y por tanto no se puede esperar mucha lluvia. Dijo que los especialistas recomiendan la perforación de pozos.

AYUDA DEL GOBIERNO.-

El presidente de la Cooperativa, manifestó que solamente con la ayuda del gobierno expresada en créditos para perforar pozos para agua se logrará asegurar el pan diario del pueblo sin recurrir a otros países asegurando al mismo tiempo una verdadera independencia económica. Necesitamos abundante riego para producir también abundante trigo dijo.

Destacaron la iniciativa de la cooperativa y ofrecieron amplia cooperación el Ministro José Gil Reyes, el presidente de la Cámara Agropecuaria del Oriente, Dr. Fausto Medrano y el cónsul del Japón en esta capital. Los asistentes rindieron homenaje a la Cooperativa con un aplauso cuando la trilladora empezó a recoger las espigas de trigo.

En la oportunidad la firma "Saci" anunció su decisión de reanudar sus trabajos para instalar un molino de trigo, proyecto paralizado en meses pasados -según se dijo, debido al clima de incertidumbre para la inversión de capitales privados. Se dijo que la maquinaria será embarcada en los próximos días desde Suiza y molerá 60 toneladas de trigo por día.

Por su parte el Presidente del Banco Agrícola de Bolivia, Herberto Castedo reveló a PRESENCIA que existe un crédito de 5 millones de dólares financiado del Banco Do Brasil, para maquinaria agrícola. Los fondos están listos y hay firmas brasileñas interesadas en instalar un molino en Santa Cruz. Ahora esperamos quién solicite el crédito, dijo.

Cardenal y Arzobispo de La Paz

Exhortan para lograr desarme espiritual de los bolivianos

El Cardenal Clemente Maurer y el Arzobispo de La Paz, Monseñor Jorge Manrique, hicieron ayer una nueva exhortación al desarme espiritual de los bolivianos, para una convivencia cristiana y ordenada en el país.

Los prelados se entrevistaron ayer con el primer mandatario, Cnl. Hugo Banzer Suárez.

Al salir del Palacio de Gobierno, el Cardenal Maurer y el Arzobispo paceño hicieron declaraciones a la prensa, sentando que las relaciones entre la Iglesia y el Estado son cordiales.

El Cardenal Maurer dijo que retornó al país interrumpiendo sus vacaciones, para ver de cerca la situación tan difícil de los últimos días post revolucionarios y para saludar al Presidente Banzer "y ofrecerle nuestros servicios como buenos ciudadanos y ayudar con nuestras oraciones", dijo Su Eminencia.

El Cardenal anunció que viajará hoy a Sucre y posteriormente lo hará a Roma.

Monseñor Manrique agradeció, al Canciller de la República por las declaraciones que hizo en sentido de que el gobierno respetará los templos y conventos como lugares de asilo, "garantía que en tradición había desaparecido, pero ahora [illegible] terminantemente declarado que quedan como asilo los conventos y los templos", dijo Mons. Manrique.

El Arzobispo de La Paz anunció que lo más importante ahora es lograr el desarme espiritual de los bolivianos y que en ese propósito la prensa tiene que apoyar con sus informaciones veraces y hacer sentir la justicia [illegible] te el pueblo y jamás el engaño, la mentira.

En Montevideo

Fuga de tupamaros es atribuida a la corrupción de guardianes

MONTEVIDEO 8 (AP).- El gobierno estudia medidas "ultrasecretas" para enfrentar el creciente desafío de los terroristas tupamaros, 139 de los cuales incluyendo a sus principales jefes se evadieron de la cárcel local en la madrugada del lunes.

El Ministro del Interior, Brigadier Danilo Sena, atribuyó la fuga a la "... ineptitud y a un alto grado de corrupción" de los guardianes del penal de Punta Carretas.

El Ministro de Defensa, Federico García Capurro, dijo que los altos funcionarios del gobierno y los jefes militares han estado celebrando reuniones para adoptar medidas "ultrasecretas" para que el ejército los ponga en práctica.

La fuga de los tupamaros ha sido un duro golpe para el prestigio del gobierno del presidente Jorge Pacheco Areco, a menos de tres meses de las elecciones generales.

Adversarios del gobierno dijeron que la evasión demostró la ineficacia de las medidas prontas de seguridad, virtual estado de sitio derogado por el Congreso pero mantenido por Pacheco Areco.

Se dijo sin confirmación, que sectores del partido colorado de Pacheco Areco se critica duramente a los ministros Sena y García Capurro. Ambos renunciaron inmediatamente después de la fuga, pero fueron confirmados por el Presidente, que sólo dispuso el relevo del director de Institutos Penales.

Se sabe que se ha iniciado un sumario administrativo para depurar responsabilidades entre los guardianes ante la virtual impunidad con que los tupamaros excavaron durante más de tres meses un túnel de 40 metros.

En los círculos políticos se interpreta que las aspiraciones de reelección de Pacheco Areco también sufrieron un rudo golpe.

EXPORTACION DE ESTAÑO BOLIVIAN A INGLATERRA DISMINUYO EN JUNI

LONDRES, 8 (AP).- Los corredores dijeron hoy que el recargo arancelario del 10 por ciento impuesto por Estados Unidos y la revaluación del yen japonés son los dos principales factores en el actual y casi completo estancamiento en el mercado internacional de estaño.

La revaluación del yen, aunque hace más baratas las compras del estaño para la industria japonesa en el mercado oriental de Penang, ha sido eclipsada por el aumento en los aranceles. Los precios japoneses siguen siendo los mismos lo que significa que los productos japoneses podrían ser demasiado caros en algunos mercados.

Y el 10 por ciento de recargo en Estados Unidos no ha ayudado a los industriales japoneses en sus esfuerzos de reducir los costos con el fin de continuar competitivamente. Estados Unidos es el mayor mercado japonés en el exterior. Esa compleja situación [illegible] ocasionando una detención temporal en la compra de estaño por los japoneses.

En Gran Bretaña, sin embargo la situación de precios ha sido estabilizada por un nuevo factor. Las exportaciones bolivianas de mineral de estaño a los fundidores británicos decayeron acentuadamente en junio.

De 5.312 toneladas en mayo, las exportaciones bolivianas de mineral de estaño a Gran Bretaña descendieron a 612 toneladas en junio. Esta merma sólo afecta a Gran Bretaña porque la posición del estaño, básicamente, sigue [illegible] cambio en el mundo.

Mientras tanto, las existencias de estaño en el mercado de metales de Londres siguen subiendo y se calculan en 4.850 toneladas métricas entre indicaciones de que continuarán en ascenso.

Paulo VI oró por éxito del Sínodo de Obispos

JUSIACO, ITALIA, 8 (AP).- El Papa Paulo VI, diciendo que quería "gozar un momento de esta bendita atmósfera", oró hoy en una gruta de este pueblo por el éxito del próximo Sínodo Mundial de Obispos.

El Papa pidió oraciones en "este importante momento" para la Iglesia Católica Romana, cuando el Sínodo se prepara para discutir los urgentes problemas del sacerdocio, y posiblemente la controvertida disposición de que los sacerdotes deben permanecer en celibato.

El Papa de 73 años viajó en autoestó a este pueblo que está a 48 kilómetros al sureste de Roma.

Visitó el Monasterio Benedictino del Siglo 12 que está sobre una colina y bajó para cruzar a la gruta donde San Benedicto vivió como ermitaño por tres años en el siglo quinto antes de fundar la orden clerical que lleva su nombre.

El Papa Juan XXIII vino a este mismo santuario en 1960 para orar por el segundo concilio vaticano, que se realizó de 1962 a 1965.

El Papa Paulo, en un sermón de una hora de oraciones en los religiosos y monjas del monasterio, dijo que oraba porque el "espíritu del Concilio Vaticano segundo prevalezca" durante el sínodo, la tercera Reunión Mundial de Obispos que se celebra.

El Papa, quien dijo que sacó el tiempo para venir aquí a pesar de la "presión del trabajo", puso en claro la importancia que atribuye a la discusión en el Sínodo sobre el sacerdocio. Este asunto le preocupa en vista del decreciente número de sacerdotes y la enconada disputa sobre el celibato.

Según informe de COTPAL:

El problema de la desocupación en América Latina tiende a agravarse

PANAMA, 8 (AP).- El problema del desempleo en América Latina, donde más de una cuarta parte de la potencialidad productiva de 85 a 90 millones de trabajadores no se aprovecha en la actualidad, está creciendo una situación que puede ser "explosiva".

Así advierte un documento titulado "El Problema del Desempleo en América Latina" que considera el Comité Técnico Permanente sobre Asuntos Laborales (COTPAL) de la conferencia interamericana de ministros de trabajo reunido con motivo de la próxima sesión a nivel ministerial del Consejo Interamericano Económico y Social (CIES).

"El problema parece agravarse", añade el documento, "a medida que se extiende hacia las ciudades y afecta a mayor número de jóvenes que tienen más educación, aspiraciones más elevadas y mayor capacidad para lanzar una protesta organizada. Esta situación puede ser explosiva, y sería peligroso suponer que los esfuerzos por resolverla pueden esperar el logro de otros objetivos".

En la sesión de hoy del grupo de trabajo del COTPAL, el delegado venezolano Trosicio Gonzales Bogen, abogó por soluciones prácticas al problema del desempleo latinoamericano, señalando que los programas teóricos han fallado. Presentó como ejemplo de una solución práctica para que los países productores de materias y los países consumidores de esas materias, que una cuota de la manufactura de haga en el país productor de la materia prima. A este respecto señaló que el hierro venezolano genera unos 3.000 puestos en ese país y petróleo unos 22.000, pero que los productos manufacturados con esas mismas materias primas producen millones de empleos en los países desarrollados que las utilizan.

La proposición del delegado mexicano Miguel Gonzales Avelar, el Grupo de Trabajo aprobó que el COPTAL transmita al CIES su preocupación porque las medidas arancelarias adoptadas por los Estados Unidos tienden a agravar el problema del desempleo en América Latina porque el nuevo gravamen sobre productos manufacturados reducirá la capacidad de exportación de los países latinoamericanos a ese mercado.

El delegado colombiano Eduardo Suescun apuntó la necesidad de que los países latinoamericanos inicien el cambio de la producción de bienes de consumo por la de bienes de capital y de la aceleración de la integración laboral y social latinoamericana, además de la económica.

Opina un banquero:

Perjudicará a Pacto Andin resolución sobre capitale

MEXICO, 8 (Inter Press Service).- Howard C. Petersen, Presidente del Directorio de Fidelity Bank de Filadelfia y de Adela Investment Company de Luxemburgo comentó, en un artículo publicado en "Columbia Journal of World Business" y reproducido acá por la prensa mexicana, que las medidas tomadas por los Integrantes del Pacto Andino (BOLIVIA, Colombia, Chile, Ecuador y Perú) restringiendo y ordenando las inversiones extranjeras en esa área, repercutirán desfavorablemente contra esos países. "El capital es muy escaso, especialmente en América Latina. Es definitivamente demasiado escaso para que una región imponga restricciones en su uso y no espere que sea trasladado a otras zonas donde es mejor recibido y es más productivo".

AD apoya incorporación de Venezuela al Pacto Andino

ARACAS, 8 (INTER PRESS VICE).- El dirigente de Acción Democrática, Dr. Hector ado, experto del partido suntos económicos, formuló araciones explicando la aua de A.D. del foro sobre gración, que propició hace semanas el Poder Ejecu , como parte de su programa convocar a un gran debate onal sobre el tema de la gración.

n respecto al foro, donde vimos representados todos partidos y las organizacio empresariales, sindicales lítricas del país, el dirigen DECO manifestó:

La presencia de Acción De crática en el foro, hubiera ntado el debate a una pola ción entre nuestro partido y va conocidos personeros de FEDECAMARAS, la máxima entidad empresarial que se oponen al Pacto Andino, como a cualquier otra forma de integración. La polémica que hemos sostenido durante tanto tiempo con los representantes de los grupos empresariales adversarios a la integración, se hubiera apeadido en el foro, con poco provecho en lograr la expresión de otras posiciones. Precisamente, nuestra ausencia permitió que hubiera alguna confrontación entre los técnicos del gobierno y esos grupos, y si a ello se añade que por primera vez el COPEI se pronunció en forma abierta en favor del Pacto Andino, creo que A.D. le hizo un buen servicio a la causa de la integración latinoamericana no concurriendo al foro".

En cuanto a las causas que motivaron el aislamiento de Venezuela en la segunda Reunión de Cartagena cuando los otros cinco países, incluyendo a Perú y Ecuador llegaron a un acuerdo, puede señalarse que, el escaso tiempo que tenía el gobierno de Caldera (menos de dos meses), con todo el conjunto de problemas que implica un cambio de administración, haya sido un motivo. Esa situación fue hábilmente aprovechada por FEDECAMARAS para inclinar la balanza en contra de lo que era realmente el destino del país. Ingresar al Pacto como signatario inicial. Durante todo 1968 fue permanente la campaña de FEDECAMARAS, que se movió por todos los países del acuerdo propiviendo la resistencia empresarial al Pacto".

EN MANOS HUMANAS - Bristol, Inglaterra, septiembre 6 - Oscar, un orangután de sólo algunos meses de edad aparece tomando su leche de manos humanas en el zoológica de Bristol, Inglaterra. Rechazado por su madre, Oscar ha sido cuidado por enfermeros del hospital de animales de Bristol. (Radiofoto AP)

Intereses Latinoamericanos en Congreso Petrolero Mundial realizado en la URSS

NTEVIDEO, 2 (INTER PRESS ICE).- Hace poco, en la ciudad osú, tuvo lugar el VIII Con Mundial de Petróleo, que cada atro años organiza el secre de los congresos mundiales tróleo, con sede en Londres, evento - que por primera vez alta en un país del bloque lista - asistió el ingeniero l Tejada Velasco en repre ción del Organismo de Asis a Recíproca Petrolera Esta atinoamericana (ARPEL) Te recientemente regresó a Mon o, sede de ARPEL donde fue vistado por IPS.

: ¿Como quedaron los intere e los países latinoamericanos Congreso?

V: Se trató, al igual que siem de un encuentro técnico - cien tífico, en el que se expusieron los últimos adelantos de la industria petrolera mundial. En ese sentido todo lo analizado sirve a los intereses de los países de América La tina como a los del resto del mundo, con la diferencia lógica que resulta de las diferentes posibilidades de concreción de adelantos según los países.

IPS: ¿Cual fue el interés de ARPEL en participar en el encuentro?

MTV: Por un lado trabar contac to con los representantes de todas las empresas estatales del mundo, a efectos de transmitir la experiencia de la organización y recabar información sobre otras similares, al tiempo que promover la constitución de una Federación Mundial de Empresas Fiscales.

Por otro, recibir ilustración técnica de decisiva importancia para la industria petrolera latinoamericana.

IPS: ¿Cuales fueron los resultados en uno y otro sentido?

MTV: En lo que se refiere al panorama mundial de empresas estatales organizadas regionalmente como sucede en América Latina, la tarea fue árdua y no del todo alentadora. Tuvimos grandes dificultades para localizar a los representantes de empresas fiscales en medio de los miles de participantes en el evento. Si bien las conversaciones a nivel individual fueron de provecho, nos encontramos con una carencia casi absoluta en materia de agrupamientos zonales similares a nuestra ARPEL con la excepción de la organización de las empresas estatales de los países árabes. Hemos obtenido 23 nuevos contactos con empresas del Estado, lo que eleva el numero de fiscales que se relaciones con ARPEL a 85. También trajimos importante información para un mejor y mayor desarrollo de la industria petrolera en nuestro continente.

- Complejos industriales basados en la industria del petróleo;
- Principios científicos para el cálculo de las reservas de gas y petróleo;
- Método de la investigación operativa aplicada a la industria petrolera;
- Investigación sísmica de estructuras profundas y su interpretación
- Perspectivas para el aumento de las reservas en base a tramcus mapas estratigráficas.

IPS: ¿A qué causas puede atribuirse esa carencia de organización regional de las empresas estatales?

MTV: Es difícil responder. En parte puede ser que en los países con mayor grado de desarrollo disminuya la importancia de los agrupamientos zonales, al margen que, además, en muchos casos se trata de empresas no productoras, a través de las cuales el estado simplemente controla las actividades de las empresas privadas, en cuyas manos se depositan todas las etapas del proceso, desde la extracción hasta el mercadeo.

IPS: ¿Y en los países subdesarrollados, donde parece indispensable la asistencia recíproca, a que puede atribuirse la falta de organización?

MTV: En muchos de esos casos la explicación está en que no se han desarrollado las empresas del estado. Por ejemplo, los países del Africa Negra, con excepción de Ghana, carecen de estatización en el campo del petroleo. Con todo, hay que tener en cuenta que este es un proceso todavía incipiente y estamos en tránsito hacia una mayor ingerencia por parte del estado en el área del petróleo en todo el mundo subdesarrollado.'

TERRORISMO EN REP. DOMINICANA

NTIAGO DOMINGO, 7 (AP).- nuevos actos terroristas uno llos frustrado, se sumaron cía de violencia en que vive ublica Dominicana.

a pedrera bomba fue colocada oche en hospital Doctor Dario eras, en la parte oriental anto Domingo. El artefacto ndo se desmantelado a tiempo r técnicos de la policía, poder para volar por lo me las tres cuartas partes del olecimiento, según los peri

bomba fue descubierta por de los serenos del hospital, al policía de niños, se encontraban alli más de 200 personas entre pacientes médicos y enfermeras.

entras tanto en la parte alta a ciudad un joven de 23 años abatido a balazos víctima de uevo acto terrorista.

món Cadete Valdez fue alado por seis disparos de pistola hechos a corta distancia por desconocidos. Se indicó que te Valdez era miembro del o terrorista de derecha conocido como "La Banda".

ola de violencia en las últimas semanas ha causado más 25 muertos y varios heridos.

er el ex Presidente Juan Bosch 6 al gobierno del presidente ufín Balaguer de ser "el único onsable de este estado de co y de llevar su gobierno hacia nueva tiranía".

Agenda

PRESENCIA Av. Mariscal Santa Cruz 1295 Tel. 52171, 41125, 40446, 51966
Gerencia
Redacción
Publicidad Tel. 52178
Contabilidad Tel. 25543
Casilla Nº 1451
Cajón Postal Nº 3276

FARMACIAS DE TURNO DEL 4 AL 11 DE SEPTIEMBRE

SANTA MARIA — Bolivar 735 — 41662
SAN LUIS — Diaz Romero 1334 — 24785
ROSS — Avs. América Pando — 24453
LA FORTALEZA — Colombia 1406 — 23151
OMASUYOS — Max Paredes 853
17 DE MAYO — Av. Ecuador 2106 — 40811
CALACOTO — Av. Bolivian 215 (C. Lacato) — 82240
EL PRADO — Av. 16 de Julio — 20711

FARMACIAS DE TURNO PERMANENTE

OBRAJES — Plaza Franz Tamayo — 82088 — Obrajes
SAN CARLOS — Av. República 26 — 20223 — Villa Victoria
CRISTO REY — General Lanza 2110 — 27534 — Sopocachi Alto
LITORAL — Cejo de El Alto — 27325 — El Alto

TELEFONOS DE URGENCIA

Bomberos Tel. 119
Asistencia Pública Tel. 118-22111
Policía (DIC) Tel. 130
Tránsito Tel. 26148
Agua Tel. 26625
Energía Tel. 54397
Teléfonos (reclamos) Tel. 113
Informaciones Tel. 104
Señorita Hora Tel. 117
Larga distancia exterior Tel. 59607/09
Interior Tel. 29402/03
Hospital de Clinicas (central) Tel. 22821/22872
Bancheros AASANA
AASANA Tel. 59333 - 59318

FLOTAS

TRANSPORTES EXPRESO "EL CHAPACO" Chuquisaca Nº 568 Tel. 402
TRANSPORTES UNIVERSO Av. Montes 638 Tel. 42831
TRANSPORTES SAMA Murillo esq. Graneros Tel. 28462
FLOTA UNIDOS Calle Bozo esq. Montes Tel. 25893
ANDINO Leon de la Barra 360 Tel. 20471
BERMEJO Av. Pando 148 Tel. 28981
CONTINENTAL Av. Montes 675 Tel. 29061
COPACABANA Av. Montes 620 Tel. 20377.40461
LAURO Av. Camacho 1223 Tel. 27677
TRANSPORTES PILCOMAYO Figueroa esq. Tiquina
DIANA Pl. San Francisco 500 Tel. 22858
ALIAGA Av. Montes 700 Tel. 26376
URUS Bozo 194 Tel. 50793
TRANSPORTES SAN CRISTOBAL Plaza Alexander Nº 190
FLOTA YUNGUEÑA Av. Tejada Sorzano Nº 34 Tel. 27775
TRANSPORTES TARIJA Tiquina 37 Tel. 28911
TRANSPORTES VICTORIA Emilio Calderón 563 Tel. 36599 (Gran Poder)

EMPRESAS AEREAS

LLOYD AEREO BOLIVIANO Tel. 54649, 53132, 55759 — Tel. 51155, 51163, 59053
LUFTHANSA Tel. 27577-20383
AEROLINEAS PERUANAS Tel. 27093
AEROLINEAS ARGENTINAS Tel. 50792
BRANIFF INTERNATIONAL Tel. 55908
AVIANCA Tel. 43009.40883
AIR FRANCE Tel. 51740
LAN Tel. 28536
KLM Tel. 42965
PAN AM Tel. 54117 — Tel. 41863-28397
BOA Tel. 26387
VARIG Tel. 21540
ECUATORIANA Av. 16 de Julio 1800 Tel. 54472
IBERIA Edificio Petrolero Tel. 20270-24378
ALITALIA Av. Camacho 1280 Edificio Casa Bernardo Tel. 23494
SWISSAIR Tel. 55317
ESTACION CENTRAL Tel. 52510-53410
ESTACION QUAQUI Tel. 888

CALAMINA GALVANIZADA

BWG No. 30 de 2,5' x 6'
BWG No. 32 de 2,5' x 6'

PRECIOS ESPECIALES POR MAYOR

"Emparbol" Ltda.

Yanacocha Nro 525 Bajos Hotel Austria

Jarabe de Efetonina Para la tos

DARMSTADT ALEMANIA

Hemorroides?

Para alivio, reducción y curación utilice la fórmula científica de

SPERTI - Preparation H - Supositorios
SPERTI - Preparation H - Ungüento

venta en Farmacias unicamen

Comité Departamental de Desarrollo y Obras Públicas de Potosí

Convocatoria a Propuestas N° 05/71

De conformidad a Resolución del Consejo Ejecutivo del Comité Departamental de Desarrollo y Obras Públicas de Potosí, se convoca a precalificación a todas las Empresa de 1ra. categoría, nacionales y extranjeras, para los trabajos de "Mejoras del Sistema de Agua Potable de la ciudad de Potosí, de conformidad al préstamo No. 159 - SF/BO, del Banco Interamericano de Desarrollo (B.I.D.)

Las Empresas, deberán acreditar la siguiente documentación:
a) Personal Calificado
b) Trabajos semejantes, realizados en el país o en el extranjero.
c) Solvencia económica.

El Consejo Ejecutivo del Comité Departamental de Desarrollo y Obras Públicas de Potosí, realizará la precalificación de Empresas, en base a la mencionada documentación, para luego efectuar las invitaciones a presentación de propuestas, a las precalificadas.

Los expedientes se recibirán en la Secretaría General del Comité, calle Bustillo (2do. piso), o casilla No. 230, hasta el día jueves 30 de septiembre del año en curso a las 18:00 horas.

Potosí, 25 de agosto de 1971

Ing. René Tórres Loayza
PRESIDENTE

Dr. Humberto Duarte Almendro
VICE PRESIDENTE

Banco Central de Bolivi

AVISO DE REMATE

El Dr. Santos Gomez Hoyos, Juez octavo de Partido en lo Civ la Capital, etc.

HACE SABER: Que dentro del juicio civil ejecutivo seguido el BANCO CENTRAL DE BOLIVIA contra HUMBERTO LOZ LAZCANO y RODOLFO VERA CORONEL, sobre cobro de pe mediante providencia respectivo se ha señalado para el re del inmueble ubicado en Pasaje Gutierrez de la calle Haiti N zona de Sopocachi, el día 29 de Septiembre de 1971, a horas 16 sobre la base de $b. 3.145.79.- (TRES MIL CIENTO CUARE Y CINCO PESOS BOLIVIANOS/79.-)

Los interesados en dicho remate, pueden ocurrir el día y indicados en la Tribuna de Remates del Palacio de Justicia, c sitando en Secretaria el 5% sobre la base fijada.

Para mayores informaciones la Secretaria del Juzgado 3o partido en lo Civil.

La Paz, 18 de agosto de 1971.

P.O. del Sr. J. 8o. de P. en lo C.

Gastón Gutierrez Morales.
Secretario del Juzgado 7o. de Partido en lo Civil.
Por el 8o.

Sin concurrir a clases Sin pérdida de tiempo!

Hoy mismo decídase a Ganar Dinero Mientras Aprende

MECANICA AUTOMOTRIZ.

Millares de Buenas Oportunidades...

El increible aumento mundial en el numero de automoviles, camiones, motocicletas etc., que llenan las ciudades y atraviesan las carreteras, esta necesitado con urgencia de miles de Tecnicos realmente capacitados.

Aproveche usted mismo una de las brillantes oportunidades que ofrece este vasto campo de actividades, preparandose ahora mismo.

Hemphill Schools le brinda la facilidad de entrenarlo en corto tiempo, en su propio hogar y economicamente, mediante su famoso SISTEMA VISUAL HEMPHILL, y su Equipo de Practicas seleccionado cientificamente.

SIN COSTO ADICIONAL UD. RECIBE CON SU CURSO ESTE VALIOSO EQUIPO PROFESIONAL

gratis!

VALIOSO FOLLETO ILUSTRADO.
Inicie su progreso de inmediato... pidiendolo HOY MISMO!

RECORTE ESTE CUPON Y ENVIELO HOY MISMO

Hemphill Schools Depto — Casilla 6108
Boquerón Defensores de Aliguatá, Pasaje No. 44, La Paz.

Sirvase enviarme GRATIS su folleto que explica como asegurar mi porvenir, aprendiendo en mi casa: MECANICA AUTOMOTRIZ.

Nombre _____ Edad _____
Dirección _____
Población _____ Prov. o Edo. _____

Si Usted desea información telefónica para mayor rapidez, llámenos al tel. 41 319

ATENCION ATENCION

LANAS HILBO

EN OVILLOS Y MADEJAS'

VENTAS POR MAYOR Y MENOR EN CASA "DANY"

CALLE COMERCIO 862 ENTRE PICHINCHA Y SANJINEZ

CONSTANCIO KILOWATT INFORMA:

Que con el deseo de mejorar sus servicios tiene que molestar a los usuarios con el siguiente corte de suministro de energía eléctrica:

DIA: 9 de septiembre de 1971, de horas 13:30 a 16:30
ZONA: Av. 20 de Octubre, esquina J.J. Pérez y adyacentes.

DIA: 9 de septiembre de 1971, de horas 21:30 a 07:30 del día 10 de septiembre.
ZONA: Central, calle Mercado entre Ayacucho y Junaro Sanjinés y adyacentes en una cuadra.

Autorización Municipal: CONFORME

Para su deleite sintonice mis programas en:

Radio Cruz del Sur de 10:00 a 11:00
Radio Nueva América de 19:45 a 20:00
Radio Universo de: 21:30 a 21:55.

Para asesoramiento técnico consulte a nuestro departamento de Promociones.

COMPAÑIA BOLIVIANA DE ENERGIA ELECTRICA S.A.
Bolivian Power Company Limited

NO HAY DESARROLLO SIN ALFABETIZACION

EMPRESA NACIONAL DE FUNDICIONES

Prórroga de la Convocatoria a Propues N° 2/71 para movimiento de tierras fundición Antimonio

A solicitud de varias empresas constructoras y la Cámara Boliviana de la Construcción, se pror el plazo de presentación de propuestas para el m miento de tierras en la Fundición de Antimoni Vinto (Oruro), hasta el día Jueves 16 de Septien de 1971, a horas 17, pudiendo los interesados ret el pliego de especificaciones de la Oficina Centra ENAF Av. Arce 2007.- La Paz), o de nuestras ofic de Vinto (Sección Antimonio).

Las propuestas deben presentarse con todos requisitos de ley, en cualquiera de las direcci indicadas, debiendo también los interesados halla inscritos en la Cámara Boliviana de la Construc

La Paz, 6 de Septiembre de 1971

Texto del Decreto que declara en vigencia la Constitución de 1967

...Gobierno, en su última reu... de Gabinete, aprobó el De... supremo respectivo median... cual declara en vigencia la ...tución Política de 1967. El texto del documento es el siguiente:

CONSIDERANDO:

Que, por voluntad del pueblo boliviano y las Fuerzas Armadas de la Nación, en decisión conjunta, se ha constituido un nuevo gobierno para desterrar la anarquía y demagogia y encauzar al país por una línea nacionalista y revolucionaria;

Que, resulta necesario establecer la vigencia de una norma legal básica a la que deben encuadrarse los actos de gobierno, sin perjuicio de las medidas que adopte en los diversos campos de la actividad nacional;

EN CONSEJO DE MINISTROS,

D E C R E T A:

ARTICULO UNICO. Declárase en vigencia la Constitución Política del Estado de 1967, en todo aquello que no contradiga el espíritu y naturaleza del Gobierno Nacionalista y sus realizaciones.

El señor Ministro de Estado en el Despacho del Interior queda encargado de la ejecución y cumplimiento del presente Decreto.

...osesionaron Codirectores en Caja Social de Chofer

...Dr. Armando Jordán y Alber... Aranayo, fueron posesio... como codirectores de la Ca... de Seguridad Social del Chofer. ...nuevos co-directores repre... el Ministerio de Salud y a la ...ración Nacional de Chofe...

...respectiva resolución mi... determina que los nue... codirectores tendrán como ...e las funciones la de rea... la auditoría en esa entidad ...ora, integrando, además, ...misión con representan... de la Contraloría de la Re... Ministros de Salud, Tra... bajo y un representante de la Confederación de Choferes de Bolivia.

AUTORIDADES

EN LA CNSS.

El Director Nacional de la CNSS, Augusto Iriarte Paz, ha posesionado a nuevas autoridades de la Caja Nacional del Seguro Social.

Los nuevos designados son: Lic. Julio Estrada Vásquez, como Director de Servicios Generales; Dr. Hugo Grandi Vargas, como Director Médico Nacional; Dr. Ricardo Kuramoto Medina, como Jefe del Departamento de Supervisión Médica y el Dr. Mario Aguilar Zenteno, como Jefe del Departamento de Planificación y Normas Médicas.

...ueron designados altos dirigentes de Falange

...decreto, Falange Socialista Boliviana dispuso la reor... de los Consejos Superiores del partido, a fin de estructurar ...dad político-administrativa.

...Consejo Político Nacional quedó integrado de la siguiente manera: ...Gutenberg, Jaime Ponce Caballero, Jaime Tapia Alipaz, Luis ...Mendeza, Julio Loayza Irahola, Mario Rico Galarza, Jaime ...Eduardo Zabalaga, Oswaldo Krutzfeld, Mario Aguilar, José ...Barlaza, Manuel Tapia Quispe, Fernando Canedo, Luis Sáenz ...Mario Arancibia Herrera, Javier Orellana Peñaranda y Jai... Silva.

...Consejo Ejecutivo Nacional está ahora presidido por Alfonso ...Izaguirre, colaborado por las siguientes personas: Luis Núñez ...Prensa, de organización; Roberto Gandarillas, de prensa y propa... Alberto García Ponce, obrero-sindical.

Banco Central de Bolivia

Departamento Bancario

EDICTO

...Dr. Néstor Vega Hermosa, ...Juez 2o. de Instrucción en lo ...Civil de la Capital, etc.

...presente edicto, notifica, ...plaza y emplaza a JOSE GU... FRANCO y FRANCISCO ...ESTARIZ para que por ...mediante apoderado asuman ...dentro del juicio ejecutivo ...por el Banco Central de ...contra los indicados deu... sobre cobro de pesos, a ...se les transcribe los re... necesarios, previniéndo... las conminatorias de ley.- ...MEMORIAL DE FOJAS VEIN... Señor Juez Instructor ...Civil.- Citación de remate.- ...Waldo Luna Bedoya, por ...central de Bolivia, en el ...ejecutivo seguido contra Jo... Gutiérrez Franco y Francisco ...Estariz, sobre cobro de ...a Ud. con el debido respeto ...siendo sido legalmente no... los ejecutados con la de... y sin de solvendo y no ...oponiendo ninguna excep... dilatoria dentro del término ...solicito a Ud. se sirva ...ordenar se cite de remate a los ...ejecutados con los diez días del ...decreto, de conformidad al Art. ...del Pdto. Civil.- Otrosí.- Se ...a sus antecedentes el edic... que acompaño.- Otrosí 2o.- Co... de los demandados, no se co... noce sus domicilios ni paraderos solicito a su autoridad se sirva ordenar se notifique a los demandados, con los diez días del encargado, mediante edictos publicados en la prensa local, de conformidad al Art. 141 del Pdto. Civil Será justicia, etc.- La Paz, 18 de agosto de 1971.- Fdo. Dr. Juan Ortega H.- Abogado.- Fdo. Waldo Luna B.- DECRETO QUE LE SIGUE:- a, 20 de agosto de 1971.- Cítese de remate a los ejecutados con los diez días del encargado. Al otrosí.- A sus antecedentes.- Al otrosí 2o.- Notifíquese a los ejecutados mediante edictos, de conformidad al Art. 141 del Pdto. Civil.- Fdo.- Dr. Néstor Vega Hermosa.- Juez 2o. de Instrucción en lo Civil.- Ante mí.- Fdo. Edgar Ticona Gutierrez.- Actuario.

Es librado en la ciudad de La Paz, a los dos días del mes de Septiembre de mil novecientos setenta y un años.

P.O. del Sr. J. 2o. de I. en lo C.

Edgar Ticona Gutiérrez
Actuario del Juzgado 2o. de Instrucción en lo Civil

Dr. Juan Ortega Hinojosa
ABOGADO
PADRON 47539
BANCO DEL ESTADO

Elecciones en la Asociación de Periodistas

-El próximo miércoles 15 se realizarán elecciones en la Asociación de Periodistas de La Paz, para renovación total del directorio.

El sistema de elección será por ánfora. Una mesa receptora de votos funcionará desde horas 12 a 18.

Hasta ayer, sólo se había inscrito la fórmula "Candidatura de Unidad Revolucionaria", encabezada por el periodista Raúl Rivadeneira Prada e integrada por Víctor Hugo Sandoval, de "Hoy"; Víctor Santa Cruz, fundador; René Bilbao, "Ultima Hora"; Alipio Valencia Vega, pasivo; Carlos Ossio, por radio; Lizardo Suárez y Jaime Humérez, pasivos y René Carvajal, por PRESENCIA. Tribunal de Honor: Alfonso Jáuregui Custcanqui, Carlos Andrade Quiroga y Roberto Soriano.

Fabriles piden libertad de dirigentes y trabajadores

La Confederación General de Trabajadores Fabriles de Bolivia, en un comunicado expedido ayer, pide al gobierno la inmediata libertad de los dirigentes y trabajadores fabriles que se encuentran detenidos en los organismos de seguridad.

Se trata de los siguientes trabajadores : Flavio Villar y José Riguera, de Cochabamba; Mario Morales Salazar, Carlos Laura, José Velasco, Angel Vacaflor, Juan Alcócer y David Chura, de Oruro; Jacinto García y Genaro García de La Paz.

El comunicado señala que los miembros del Comité Ejecutivo Nacional de la C.G.T.F.B, "a riesgo de ser sindicados como provocadores o agitadores políticos, con la consiguiente privación de los derechos que otorgan el Fuero Sindical, hacemos conocer nuestra extrañeza y protesta a la vez, por la detención de dirigentes sindicales y trabajadores de base del sector fabril".

Agrega que "mientras el gobierno del Cnl. Hugo Bánzer Suárez, en reiteradas oportunidades ha manifestado que respetará el movimiento sindical y a los dirigentes de la clase trabajadora, en la práctica parecería que tales afirmaciones no pasan de ser simples promesas que no se cumplen por parte de quienes han sido nombrados colaboradores directos del Presidente de la República".

Expresa también que si se quiere implantar un ambiente de paz y tranquilidad en el país, "consideramos que tan loables propósitos no pueden materializarse mediante la persecución y el apresamiento de dirigentes sindicales y humildes trabajadores de base.

ATENCION PADRES DE FAMILIA Y ESTUDIANTES

Profesores universitarios y normalistas, garantizamos enseñanza pedagógica a nivel escolar, secundaria, universitario y preparación de tesis. Todas las materias. Precios módicos. Plaza Sucre 1457 (altos) Tel. 54930.

NECESITO EN ALQUILER

Departamento de uno o dos dormitorios y dependencias, sin muebles o semi-amoblado, en Sopocachi bajo o San Jorge.

Ref: Teléfonos 20203 y 53361

Dirección de Aduana encarará campaña contra contrabando

-Una intensa campaña contra el contrabando organizado será emprendida por la Dirección General de Aduanas, en coordinación con las Cámaras Nacionales de Industria y de Comercio y con la colaboración de diferentes instituciones públicas, según informó ayer el Director de la Aduana Nacional, Cnl. Aníbal Michel Rodríguez.

El Cnl. Michel Rodríguez realizará un viaje de inspección este fin de semana a la frontera con Chile, para investigar personalmente sistemas y métodos que son empleados por los contrabandistas para internar mercadería a Bolivia, burlando el pago de los derechos aduaneros. Posteriormente, realizará otros viajes de inspección a las fronteras con Perú, el Brasil y la Argentina.

Una primera medida que será puesta en práctica por el Director General de Aduanas, será la reorganización de los servicios aduaneros a fin de que éstos cumplan con la mayor eficiencia posible las tareas de control. El Cnl. Aníbal Michel Rodríguez reconoció que tales tareas de control se ven un tanto neutralizadas debido a nuestras extensas fronteras y a la falta de poblaciones y puestos de control a lo largo de ellas.

Dijo que el contrabando no sólo se lo realiza, en forma organizada, por las poblaciones fronterizas, sino también por sitios despoblados y alejados de los centros urbanos. Señaló que la Dirección General de Aduanas, en base de sus observaciones personales, efectuará un estudio a profundidad para enfrentar el contrabando.

A este fin, dijo que se ha puesto ya en contacto con las Cámaras Nacionales de Industrias y de Comercio

Jarabe de Efetonina
Para la tos
BARMSTADT ALEMANIA

Colegio "Amor de Dios"

Se cita a los padres de familia del Kindergarten "B" a la reunión que se llevará a cabo el día de hoy jueves 9 en el colegio, a hrs. 18.oo.

MOVIMIENTO NACIONALISTA REVOLUCIONARIO

Se comunica a la militancia y a los amigos del Partido que ninguna persona ajena a la Comisión de Hacienda del CPN está facultada para recolectar fondos, aceptar donaciones o promover campañas para la recaudación de dinero para el MNR.

La Comisión de Hacienda ha dispuesto la organización del programa de cotizaciones de los militantes del MNR para lo cual los encargados de estas tareas están acreditados de la correspondiente credencial firmada por el Secretario de Hacienda y refrendada por la Secretaría Ejecutiva.

La Paz, 7 de septiembre de 1971
Guillermo Bedregal.
Secretario Ejecutivo

Comité Departamental de Desarrollo y Obras Públicas de Potosí

CONVOCATORIA Nº 06-71

PROVISION DE MAQUINARIA PESADA Y VEHICULOS

El Consejo Ejecutivo del Comité Departamental de Desarrollo y Obras Públicas de Potosí, con autorización expresa de su Consejo Consultivo y de Control, convoca a las firmas importadoras legalmente inscritas en las Cámaras de Industria y Comercio, para la provisión de maquinaria pesada y vehículos conforme el siguiente detalle:

Una unidad TRACTOR D6D a oruga
Una unidad PALA CARGADORA modelo 920-Caterpillar
Dos unidades VOLQUETES de 8-10 toneladas
Una unidad CAMIONETA de 2 toneladas
Una unidad JEEP de doble tracción y guinche
Una unidad VAGONETA de doble tracción

Las firmas interesadas pueden retirar el Pliego de Especificaciones Técnicas y Condiciones Generales, en las oficinas del Comité de Desarrollo en Potosí, previo depósito de $b. 100.oo a la orden de la institución: cuenta No. 1 en la Agencia del Banco del Estado-Potosí.

Las propuestas deberán ser presentadas en sobre cerrado y lacrado llenando todas las formalidades de ley, acompañando boleta de garantía de seriedad de la propuesta del 5%o (cinco por mil) del valor de la propuesta, hasta el 20 de septiembre de 1971, en la Secretaría General del Comité de Desarrollo-calle Bustillo segundo piso-Potosí.

Agosto 27, 1971

COMITE DEPARTAMENTAL DE DESARROLLO Y OBRAS PUBLICAS DE POTOSI.

(Fdo.) Dr. Humberto Duarte Almendro
VICEPRESIDENTE

Vo. Bo. (Fdo.) Ing. René Torres Loayza
PRESIDENTE

ESTUDIE ELECTRONICA EN LOS EE. UU.

EN LA ESCUELA RESIDENCIAL MAS GRANDE DEL MUNDO

UNITED ELECTRONICS INSTITUTE

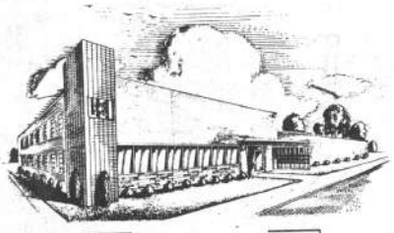

LOUISVILLE, KENTUCKY

Laboratorios APOLO

Automotización
Radio y TV
Radar
Transistores

Computadoras
Comunicaciones
Misiles
Electrónica Industrial

Sonar
Teledifusión
Programa Espacial

OBTENGA EL TITULO ACADEMICO EN TECNOLOGIA ELECTRONICA EN 99 SEMANAS.

FACILIDADES EN LOUISVILLE

Parte del equipo usado en laboratorios

Piscina para los estudiantes residentes en Student Resident

Vista frontal de Resident Halls

COMPAÑIAS QUE EMPLEAN A GRADUADOS DE UNITED ELECTRONICS INSTITUTE

RCA · Admiral · GT&E · ITT · IBM · BFGoodrich · PHILCO · Zenith · CHRYSLER CORPORATION · SYLVANIA · PHILIPS 66 · WESTINGHOUSE AIR BRAKES · DOUGLAS AIRCRAFT DIVISION · LOCKHEED · NCR · Western Electric Company · EMERSON · BOEING AIRPLANE COMPANY

Plazas disponibles reducidas para Bolivia

AZURDUY - BURILLO ASOCIADOS
Representantes exclusivos en Sudamerica
REFERENCIAS: AMERICAN TRADERS INC.
LOAYZA Nº 118 — EDIF. "EL DIARIO"
CASILLA 323-3208 TEL. 28343-42511
LA PAZ BOLIVIA

ADQUIERA HOY
(Y SIGA COLECCIONANDO)
ENCICLOPEDIA de los ANIMALES
Solo la verdadera "Enciclopedia de los Animales" le da las fotos más asombrosas, el color más colorido, la información más exacta sobre los animales y su extraño y desconocido mundo.
Aprenda y entreténgase con
ENCICLOPEDIA de los ANIMALES
LA OBRA INDISPENSABLE EN TODA BIBLIOTECA FAMILIAR

Un día como hoy en la historia

Por The Associated Press
Hoy es jueves 9 de septiembre, 252 día del año 1971. Aún quedan 113 días en el año.

En este día:

1585.- Nace en París Armand Jean Du Plessis, futuro Cardenal Richelieu, uno de los más grandes políticos franceses de su tiempo.

1771.- Nace en Córdoba, Argentina, el general y político argentino José María Paz, uno de los más famosos adalides de la Independencia.

1807.- Los ingleses evacuan Montevideo.

1809.- Murat flamante Rey de Nápoles, suprime en su reino todas las órdenes religiosas.

1850.- California entra a formar parte de Estados Unidos.

1886.- Se firma la convención de Berna sobre propiedad artística y literaria.

1888.- Chile toma posesión de la Isla de Pascua para establecer en ella una colonia penitenciaria.

1894.- Sun Yat - Yen dirige su primera tentativa de revolución en China. Finalmente tuvo éxito en derribar a los Manchu en 1911.

1922.- Con la entrada de las tropas turcas en Esmirna termina la guerra turca- griega.

1943.- Una escuadra italiana que iba a entregarse a los aliados, como consecuencia de la rendición italiana, es atacada por aviones alemanes en aguas de Cerdeña. Fue hundido el acorazado Roma de 35.000 toneladas y 1.350 hombres de tripulación.

1945.- Al término de la guerra del Pacífico se entregan en Nankin un millón de japoneses que estaban en China.

1945.- Tropas norteamericanas desembarcan en el sur de Corea y los soviéticos ocupan la parte norte del país.

1970.- "Hello Dolly" es la obra musical que más dura en Broadway, eclipsando el record de "My Fair Lady".

PENSAMIENTO DE HOY: Fúlrico, no en dinero, en horas alegres y días soleados - Henry David Thoreau, escritor norteamericano 1817 - 1862.

PRESENTACION DE ASTRONAUTAS.- Los tripulantes de la nave espacial norteamericana Apolo 17, que deberá viajar a la Luna en diciembre de 1972, aparecen durante su presentación a los periodistas en Houston, Texas. De izquierda a derecha son: Harrison Schmitt, piloto del módulo lunar; Eugene Cernan, comandante de la misión, y Ronald Evans, piloto del módulo de mando. El Dr. Schmitt, es geólogo, será el primer científico y astronauta asignado a un vuelo espacial de los Estados Unidos.

Especialista en asuntos hemisféricos afirma:

URSS se vería envuelta en la gestación de golpes de estado en América Latina

WASHINGTON, 9 (AP).- Un especialista en asuntos hemisféricos sostiene que la creciente presencia de la Unión Soviética en la América Latina abre la posibilidad de que Moscú se vea en el futuro envuelto en la gestación de golpes de estado.

Sin embargo señala que de momento "al considerar una amenaza extra - latinoamericana estos países miran a los Estados Unidos".

Esas opiniones están contenidas en un memorandun confidencial presentado por John B. Plank al Consejo de Asuntos Externos, una entidad privada de Nueva York que se considera como el principal centro intelectual que trata de influenciar la política exterior norteamericana.

Plank fue uno de los asesores hemisféricos del Presidente John F. Kennedy y más recientemente encabezó el grupo al que el Senador Humbert H. Humphrey le pidió que esbozara una política latinoamericana para el caso de que hubiese sido electo presidente.

The Associated Press obtubo ayer una copia del documento que fue presentado en marzo al consejo neoyorquino.

En uno de los apartes aún no revelados del memorandum Plank sostiene que "uno de los fenómenos que algunos latinoamericanos consideran como una amenaza a sus sociedades son los golpes de estado apoyados o al menos inspirados por potencias externas. Muchos brasileños consideran que los Estados Unidos estuvieron íntimamente involucrados en el derrocamiento del Presidente João Goulart y de la misma manera se nos dice que un considerable número de chilenos cree que los Estados Unidos le gustaría alentar al ejército chileno para que en el momento oportuno se deshiciera del Presidente Salvador Allende actual ocupante de la moneda".

Plank dice que "esos temores disminuirán, y de hecho están disminuyendo al ejecutarse el desbaramiento global de los Estados Unidos".

"Sin embargo" observa "no debe dejar de considerar que la Unión Soviética puede verse involucrada en golpes de estado si su presencia en la América Latina se torna más extensa y aceptable"

Plank sostiene que "una de las enseñanzas de las elecciones chilenas es que no se debe confiar realmente en las sociedades latinoamericanas, no importa lo políticamente articulada que sean o la solidez de sus instituciones democráticas - si Allende puede ser electo en Chile se debe pensar que podría pasar en sociedades menos avanzadas de la América Latina, con excepción de México".

Ministerio de Defensa Nacional
Departamento de Adquisiciones
AVISO

A solicitud de varias firmas importadoras, se comunica a los interesados en la Segunda Convocatoria No. 1 - 71 para proveer artefactos eléctricos para el Hospital Militar, que el plazo de entrega de propuestas ha sido postergado hasta horas 17.00 del día 26 de octubre del año en curso.

La Paz, 8 de septiembre de 1971

Cnl. DAEM Miguel Arce Zelaya
DIRECTOR GRAL. DE LOGISTICA

A nuestros avisadores

Nuestro Depto. de PU - SLICITAD atiende todos los domingos de horas 9.30 a 12.30 y de 18.00 a 20.00.

PRESENCIA

Informe General Asesorado de Actividades del Lloyd Aéreo Boliviano S.A.

(Continuación)

Dado el costo de estos ítems, es imposible atenderlos sólo con el 59% de los ingresos, más si, por su importancia, y la imposibilidad de rebajarlos, deben ser incrementados para mejorar los servicios que se ofrecen. Es inadmisible que el 41% de los ingresos sea absorbido por los derechos de aterrizaje y el costo de los combustibles, los cuales deben ser disminuidos urgente e inmediatamente a su justo monto, considerando que los aeropuertos y los servicios auxiliares constituyen la infraestructura de la aviación, como las carreteras para los vehículos terrestres, que el Gobierno debe ofrecer como fomento a las comunicaciones entre los pueblos de Bolivia y los de los países vecinos.

DISTRIBUCION DE LOS GASTOS.- Los gastos de operación se tribuyen en gastos directos, que son los concernientes a la opera misma de los aviones, como ser los gastos de tripulantes, man miento, seguros, combustible y depreciación; y los gastos indire concernientes a los servicios auxiliares para la operación comer de los aviones, como ser operaciones y mantenimiento de ru derechos de aterrizaje, tráfico, ventas, administración general y vicio médico.

Para una comparación de estos se copian de los Libros de Cuen los correspondientes a los tres últimos años, en el Cuadro siguiente No 16.

CUADRO No. 16

GASTOS DIRECTOS E INDIRECTOS

CONCEPTOS	1968 $b.	1968 %	1969 $b.	1969 %	1970 $b.	1970 %	Prom. %
Tripulac	2.403.747	4.6	2.522.164	4.2	4.749.608	5.4	4.7
Mantenim.	7.615.246	14.6	8.899.402	14.8	15.342.815	17.3	15.6
Seguros	953.699	1.8	2.192.322	3.7	9.926.727	11.1	5.6
Depreciac.	3.152.858	6.1	4.411.227	7.4	8.371.475	9.4	7.6
Combustibles	15.335.329	29.4	14.937.251	25.0	16.168.145	18.2	24.2
Total Directos	29.460.879	56.5	32.962.366	55.1	54.558.770	61.4	57.7
Operac.Tierra	3.369.693	6.5	3.771.582	6.3	5.437.153	6.1	6.3
Mant.Indirec. Derechos	2.076.924	4.0	2.217.648	3.7	3.441.716	3.9	3.9
Aterrizaje Tráfico y	4.018.803	7.7	4.931.842	8.2	6.697.844	7.5	7.8
Ventas	7.567.157	14.5	8.466.844	14.1	9.860.620	11.1	13.2
Adminis.Gub.	4.238.884	8.1	5.930.671	9.9	7.183.057	8.1	8.7
Serv.Médico	1.397.889	2.7	1.608.062	2.7	1.699.554	1.9	2.4
Total Indirectos	22.669.440	43.5	26.926.049	44.9	34.319.944	38.6	42.3
TOTAL GENERAL	52.130.319	100.0	59.889.015	100.0	88.878.714	100.0	100.0

Este cuadro nos muestra que los gastos por tripulación, Mantenimiento, Seguros y las depreciaciones aumentan apreciablemente en 1970, en particular los Seguros, en algo más de 10 veces, sin embargo, en su incidencia en el gasto total aumentan en porcentajes pequeños, con excepción de los Seguros cuya incidencia se hace mayor en 6 veces. En cambio, el gasto en combustibles y lubricantes, si bien es mayor en 1970, su incidencia en el costo total disminuye desde 29.4% que se registra en 1968 a 18.2% en 1970.

Agrupando estos gastos que constituyen los gastos directos, se observa que ellos han aumentado en los dos últimos años a razón de 12 y 61%, respectivamente. Con anterioridad los cambios son variables y poco marcados, con excepción de 1964 en el que los gastos directos aumentaron considerablemente. La incidencia de los gastos directos en los totales también ha aumentado en 1970 hasta 61.4% Al margen se han anotado las incidencias medias de cada uno de los ítems que constituyen los gastos directos y la suma de ellas, que representa la proporción promedia expresada en porcentaje de los gastos directos con respecto a los gastos totales. Nuevamente debemos observar que el ítem de mayor gasto es el correspondiente a los combustibles y lubricantes, luego a mantenimiento y en porcentajes menores a depreciación, Seguros y tripulantes.

Los gastos indirectos también aumentan, pero en proporciones menores, siendo los más marcados los correspondientes a los gastos de operaciones de tierra, mantenimiento indirecto y derechos de aterrizaje. No obstante, su incidencia en los gastos totales disminuye ligeramente.

La suma de los gastos indirectos aumenta en los dos últimos años en 19 y 27%, respectivamente; en cambio, su incidencia en los gastos totales disminuye de 44.9% a 38.6% en el último año.

Los promedios de las incidencias de cada uno de los ítems de los gastos indirectos, están igualmente anotados al margen, como también la suma de ellas que representa la proporción de los gastos indirectos con respecto a los gastos totales.

Estos promedios se pueden utilizar para el cálculo de los costos indirectos de los distintos tipos de avión, a base de los costos directos de los mismos, previo el cálculo de relación entre ellos, puesto que nuestro sistema contable no hace distinción de los gastos indirectos por tipos de avión, con excepción de los derechos de aterrizaje.

Entre los gastos, indirectos, el gasto mayor corresponde a tráfico y ventas y luego en orden decreciente, a administración general, derechos de aterrizaje, operaciones de tierra, mantenimiento indirecto y servicio médico.

Los gastos totales están anotados al pie, y posiblemente llamen la atención de que no coinciden los correspondientes a 1968 y 1970 con los anotados anteriormente en el Cuadro No 7, y es porque para compararlos hemos omitido algunos gastos o reservas irregulares que no se hacen normalmente. Así, en 1968 hemos omitido las reservas para reacondicionamiento de los aviones y en 1970, los gastos de financiación.

DERECHOS AEROCOMERCIALES.- El transporte aéreo constituye en nuestra época el medio más eficaz, rápido y cómodo para desarrollar las relaciones comerciales y culturales entre los distintos pueblos, y es el modo de transporte por excelencia para vincular entre sí a las naciones Sudamericanas, cuyas capitales y ciudades principales apenas están unidas, desde un país a otro, con medios de transporte terrestre deficientes, a más de que su integración económica apenas se encuentra en una fase tentativa.

De ahí, resulta pequeña la competencia de los otros medios de comunicación con respecto al transporte aéreo, pero, en el campo mismo del negocio de la aviación comercial, esta competencia la tornan muy desfavorables para las Empresas latinoamericanas las grandes compañías extra - continentales, cuya potencia económica supera en mucho a las de aquellas.

La rápida evolución técnica hacia el avión de retropropulsión y al avión supersónico exige grandes inversiones y la aceptación de riesgos tales que los recursos de las empresas latinoamericanas de pequeños o medianos Estados, no bastan para asegurar por sí solos la viabilidad de una empresa.

Casi todas las empresas del servicio regular, solo pudieron salvarse de la amenaza de colapso gracias a medidas de fomento estatales, o de subvenciones de desarrollo, subsidios de transporte de correos, o en alguna otra forma indirecta de ayuda.

No pocos Estados en Sud América, como Argentina, Chile, Colombia, etc, por interés nacional, seguridad y prestigio han promovido su propia empresa aérea comercial, dotándola de aeronaves modernas y facilitando sus servicios más allá del Continente, presumiblemente con resultados no rentables y por ende haciéndose cargo del déficit que producen, los que son aminorados por una legislación de protección y preferencias para la empresa nacional.

En Bolivia si bien se ha promovido también la Empresa Nacional que es el Lloyd Aéreo Boliviano S.A. y se le ha asignado ayudas económicas estatales cada vez decrecientes, ha sido simplemente para que pueda mantener sus tarifas por debajo de los costos de operación, y establecer servicios en rutas improductivas, por consiguiente las ayudas han sido en favor de los usuarios y no del desarrollo de la Empresa.

Si se desea sinceramente el desarrollo de la aviación nacional el Estado debe definir su política aeronáutica, a ejemplo de la establecida por los Estados de los países más desarrollados que el nuestro y que está siendo adoptada por todos los países latinoamericanos.

Esta política consiste en capacitar económicamente a la Empresa Nacional, para que, en armonía con el avance técnico de la aeronáutica, ofrezca servicios rápidos, seguros y con el máximo confort como las mejores empresas aéreas. Además, en protegerla con una legislación de fomento y preferencias que le permitan defenderse de la competencia de las empresas gigantes extra - continentales.

Ya forman parte de la legislación aérea de muchos países sudamericanos dos sistemas básicos: el tráfico regional y el pool; el primero asigna el tráfico generado en el país para las empresas regionales. El Consejo Nacional de Aeronáutica del país también se ha pronunciado, en protección de la Empresa Nacional sobre los derechos aerocomerciales entre los países, en los siguientes términos:

"Teniendo en cuenta que el intercambio de derechos aerocomercia- "les entre dos países, normalmente, tiene como antecedente un acuerdo "bilateral sobre la materia, el ejercicio de la Tercera y Cuarta Li- "bertades del Aire es libre. Por excepción y considerando la situa- "ción particular de cada caso más la impositibilidad material de la "empresa nacional de establecer servicios hacia el país de que se "trate, lo que - en último término - significa el desequilibrio de la "reciprocidad la Cuarta Libertad que ejerza una empresa extrarre- "gional podrá ser materia de negociación en beneficio de la empresa "boliviana. Esta negociación quedará sin efecto cuando el Lloyd "Aéreo Boliviano, en forma efectiva, tenga la posibilidad real de volar "hacia el otro país. Sobre la Quinta Libertad, ella es compléten- " de la Tercera y Cuarta Libertades y, por lo tanto, sujeta a re- "ciones por parte de la autoridad aeronáutica. El otorgamien- "permisos de explotación, sin el antecedente de un tratado bila- "podrá ser viable, previa consulta de los intereses del país, en- "ral, y de los del Lloyd Aéreo, en particular. Por otra parte, se "bién deberá tenerse presente que la "Aviación civil internacional "un instrumento al servicio de la Humanidad, destinado a cre- "preservar la amistad y el entendimiento entre las naciones y "pueblos del mundo, evitando su abuso, que puede llegar a cons- "una amenaza a la seguridad general y que, además, la aviación "internacional debe desarrollarse de manera segura y ordenada "servicios internacionales de transporte aéreo se establecen se- "una base de igualdad de oportunidades a realizarse de modo sa- "económico, tal como rezan los fines y objetivos del Preámbulo "Convenio sobre Aviación Civil Internacional de Chicago, del "Bolivia es parte contratante".

Los pools no solo se refieren a la distribución de los ingre- en proporción a los servicios recíprocos ofrecidos, sino también rresponde a la empresa nacional de ese país, por parte de la Empre- que se beneficia con su transporte. En este entendido se ha cele- con Líneas Aéreas de España "IBERIA" la explotación en conjun- tráfico generado en y a Bolivia en los servicios operados por IBERIA entre España y América del Sur que hagan escala en Bolivia, pen- pando ambas Compañías a partes iguales en los costos y en los gresos.

Con la compañía alemana LUFTHANSA se tiene acordada la ticipación del LAB en los ingresos de la explotación del tráfico nerado en y a Bolivia, en los servicios de LUFTHANSA, en las mas rutas operadas por el LAB.

CONCLUSIONES.- Se deducen las siguientes conclusiones:

1.- La utilización de los aviones es insuficiente.

2.- La oferta del transporte es mayor en el servicio interna- el internacional, pero el incremento es mayor en este. Se es- que en 1972 se iguale la oferta internacional a la doméstica.

3.- La demanda del transporte es mayor en el servicio doméstico en el internacional, pero los índices de incrementos son mayo en el servicio internacional.

4.- Los índices de aumento de la oferta son mayores a los índ de la demanda en un 5%.

5.- Los factores de ocupación son mayores en los servicios dom ticos en un 11% con respecto a los del servicio internacional.

6.- No hay una tendencia definida en los factores de ocupa En los dos últimos años ha habido disminución en los factores de cupación.

7.- Los gastos de operación son variables y sufren un increm pronunciado de 44% en 1970 con respecto al año anterior. No se tie los gastos discriminados por servicios.

8.- Los costos por asiento - kilómetro ofrecido o utilizado tie la tendencia a disminuir, con excepción del último año en el que aumentado.

9.- El ingreso por transporte de pasajeros es mucho mayor que transporte de carga, y se incrementa anualmente, mientras que el la carga es estacionario.

10.- Los ingresos en el servicio interno son mayores que los servicio internacional, pero los índices de incrementos son menor

11.- Los ingresos por pasajero - km. son mayores en el servi internacional que en el interno. En ambos tienen la tendencia a crementarse.

12.- Los costos por asiento - km. ocupado son muy superiores a ingresos por pasajero-km, particularmente en el servicio inter

13.- No es posible elevar las tarifas en los porcentajes de dife cias de los costos e ingresos para igualarlos a los costos, sin prod ausentismo de los usuarios que acentuarfa las diferencias entre cos e ingresos.

14.- Considerando los ingresos por transporte de carga acompañ da disminuyen las diferencias entre costos por asiento - km. ocup y los ingresos por pasajero km. acompañado de carga.

15. Para nivelar ingresos a costos en el servicio internacio se pueden elevar las tarifas en el 5% de la diferencia, y a pe de este aumento ellas continuarán siendo más bajas que las tarifas IATA.

16.- No es aconsejable elevar las tarifas del servicio interno el diferencia del 26% de los costos e ingresos, pero si es posible en me proporción, dependiendo de otras medidas por tomarse.

17.- Las compensaciones del Supremo Gobierno por servicios productivos han sido disminuidas sistemáticamente sin haber dej la Empresa de operar dichos servicios que, por el contrario, han sido aumentados por presión de los pueblos.

18.- Los derechos de aterrizaje y los precios de los combustib que aplican AASANA y YPFB son sumamente altos y están por esca de los precios que se pagan en el exterior.

19. La Cuarta Libertad del Aire podrá ser materia de negoci ción en beneficio de la Empresa Nacional. La Quinta Libertad Aire está sujeta a regulaciones por parte de la autoridad aeronáuti

RECOMENDACIONES

1.- Estudiar nuevos mercados para la ampliación de los servic de la Empresa y dar mayor utilización a su flota aérea.

2.- Requerir al Gobierno la mejora de las pistas para la operaci de aviones de mayor capacidad y de aviones modernos.

3.- Pedir al Gobierno la aplicación de una política de protecci en favor de las Empresas Nacionales, de los servicios regiona y de los de más allí, para los que genera tráfico.

4.- Pedir al Gobierno el fomento efectivo del turismo, facilitan los viajes aéreos internacionales.

5.- Pedir al Gobierno la racionalización de los derechos de ser puerto, de manera que estos sean de fomento para la aviación nacional

6.- Pedir al Gobierno el control de los precios de los combustib producidos y/o abastecidos por YPFB.

7.- Revisar las tarifas de pasajes y de carga de la Empresa, co cándolas en un nivel racional para que se puedan cubrir los costos de operación.

8.- Pedir al Gobierno la justa compensación por los servicio improductivos.

9.- Mejorar nuestros servicios de atención al pasajero, desde información, venta de pasajes, facilitación de movilidades terrestre a y de aeropuerto y el servicio a bordo.

10.- Completar la renovación de la flota de aviones a pistón, c aviones modernos de mayor confort y rapidez y de menor costo p pasajero - kilómetro.

11.- Salvaguardar la Soberanía Estatal en el espacio aéreo fijan medidas protectoras aún más rigurosas que la exigencia de previ autorización, como la regulación de los servicios y frecuencias, la fij ción de tarifas, la radicatoria de las divisas que obtienen por ventas que realizan las empresas extranjeras, eliminación de los medios abusivos de la competencia. etc.

12.- Asegurar la vinculación aerea comercial del país con los demás países, no solo del Continente Latinoamericano, impulsando el establ cimiento de servicios internacionales por la Empresa Nacional

(Continuará el domingo)

Sígueme A LOS ANGELES

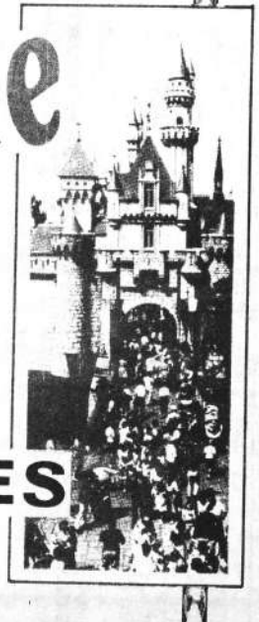

DESDE LA PAZ LOS DOMINGOS AHORA EN MENOS TIEMPO DE VUELO

AA

AEROLINEAS ARGENTINAS

Mrcal. Sta. Cruz y Almt. Grau Tels. 50792-51711

Ganaderos del Beni

EXPONEN SUS PROBLEMAS Y APOYAN EL ENUNCIADO DE PAZ, ORDEN Y TRABAJO

La Federación de Ganaderos del Beni, a tiempo de solidarizarse y apoyar los enunciados del Gobierno de paz, orden y trabajo expuso al Primer Mandatario Cnl. Hugo Bánzer Suárez, la consideración y aprobación de los siguientes planteamientos:

REVISION DE LA ESTRATEGIA DEL DESARROLLO, por considerarla contraria a los intereses del mejoramiento del Beni y por consiguiente a los de un verdadero desarrollo armónico de toda la Nación. Como se sabe, ese dilatado estudio se funda en la adopción oficial de un "modelo" de desarrollo de un "capitalismo de Estado" que cuestionar la estrechez financiera del sector público y menos aún la contribución que el sector privado debe prestar bajo exigencias sociales al desarrollo integral del país.

De nuestro análisis, la Federación de Ganaderos del Beni encuentra que la "estrategia" tiende a acentuar el desnivel entre las zonas más desarrolladas y las de menor desarrollo dentro del país y omite la importancia de la experiencia agropecuaria como una de las bases de la economía nacional. La "estrategia" propone una mayor intervención estatal: por ejemplo con el 51% estatal en Frigoríficos mal ubicados económicamente "estratégicamente", hecho que determinaría una política estatal de precios que es básica para el desarrollo de la industria ganadera, con precios técnicos más específicos y objetivos, en función de la densidad pecuaria y la mayor proximidad a los mercados extranjeros. Los mercados del país, ubican un industrial frigorífico funcional en Santa Cruz. Finalmente, la "estrategia" plantea la colectivización del campo, sin considerar las peculiaridades sectoriales de la economía ganadera aún en proceso de adaptación y consolidación en el país.

NUEVA PLANIFICACION DEL PRODUCTO GANADERO, en función de una eficaz política de fomento, solicitamos la inmediata revisión de la política crediticia, por cuanto la tasa del 12% de interés y con los plazos cortos impuestos por organismos internacionales a la banca del Estado, le privan de actividad haciéndolos atentatorios a la economía de los ganaderos, frenando en lugar de estimular el desarrollo de esa industria clave. Un nuevo plan debe prever una tasa de interés más bajo, plazos más largos, la concesión de capital de trabajo, la no exigencia de una garantía doble: prendaria hipotecaria y otras formas de apoyo indirecto más generosas, por ejemplo, en los casos de venta de toritos o novillos menores, por ejemplo, en los casos de venta de ganado por necesidad de liquidez circunstancial del ganadero. (Resolución del IV Congreso de Ganaderos).

INCENTIVO Y MANTENIMIENTO DE LA COMERCIALIZACION DE CARNE VACUNA, directamente en favor de los productores ganaderos y en las áreas internas y externas del mercado. En el área externa, la Federación se compromete ante S.E. y el Supremo Gobierno de la Nación, en satisfacer responsablemente todas las necesidades del mercado nacional a un precio invariable del nivel actual. Pero en contraprestación exige: a) la renovación del convenio de provisión directa suscrito por la Federación con COMIBOL, en 1969, por 346.000 kilos mensuales, que vence en 1972; b) la provisión de todas las necesidades de COMIBOL en forma directa y exclusiva por la Federación, sin sobre excedentes de esa cantidad; c) el cumplimiento puntual del contrato por parte de COMIBOL en lo que hace a los pagos previstos al contado contractualmente y al presente atrasados en la suma de $b. 1.200.000,00 con grave perjuicio para la ganadería beniana.

En el área externa, sobre la cual la apertura de mercado fue obra generosa y árdua de la Federación de Ganaderos solicitamos de S.E. se mantenga e incentive la comercialización de carne que fundamentalmente se ha cambiado de ganado en pie, a carne faenada en base a disponibilidad de 4.000.000 de kilos cuya exportación se estimará en Perú y Chile, con un ingreso de divisas de 2 millones de dólares aproximadamente.

PERSONERIA JURIDICA DE BENEFICIADORA DE CARNE S.A. BOSSA, entidad encargada de la comercialización de carne referida en el párrafo anterior, ya constituida con un capital parado de $b. 824.000,00, y sobre cuya personería el Gobierno anterior envió telegrama de engaño. Encarecemos de S.E. la suscripción de la respectiva Resolución Suprema, una vez que el trámite legal se halla concluído debidamente.

AUTORIZACION DE ESTABLECIMIENTO DE UN SEGURO DE ENFERMEDAD Y MATERNIDAD, para trabajadores y empleados de la industria ganadera, extensible a vecinos depauperados de zonas rurales del Beni. En cumplimiento de una expresa resolución del Último Congreso de Ganaderos, y como una contribución social muy importante, la Federación solicita a S.E. se dicte un Decreto Supremo autorizando el establecimiento de un seguro de prestaciones inmediatas en favor de los trabajadores y empleados de los establecimientos ganaderos, disponiendo la revisión de los estudios efectuados, en un imprescindible ajuste de actuaría.

VICEPRESIDENCIA DEL BANCO AGRICOLA. En razón de que el 70% de los ingresos del Banco Agrícola son generados por la ganadería beniana, nos permitimos solicitar se oficialice la facultad de sugerir que la Vicepresidencia de esa entidad sea elegida por el Supremo Gobierno de una terna propuesta por nuestra Federación.

AMPLIACION Y MODERNIZACION DEL AEROPUERTO DE TRINIDAD. No obstante de que ya se efectuó la provisión de fondos para la remodelación del aeropuerto de Trinidad que en sus condiciones actuales no permite la operación de grandes aeronaves y de que tal obra estaba programada por AASANA, no se la ha efectuado hasta ahora. La Federación de Ganaderos encarece a S.E. se disponga su realización, por constituir la aviación el único medio de comunicación del Beni con el interior y exterior del país.

AUTORIZACION PARA RECAPITALIZACION del Banco Industrial y Ganadero del Beni y liberación de utilidades por reinversión. El Bigbeni formado por capitales de los ganaderos benianos ha efectuado ya gestiones en la Banca Mundial para obtener una recapitalización que debe ser autorizada por el Supremo Gobierno. Asimismo solicita liberación de utilidades de reinversión por equidad.

LIBERACION DE ARANCEL DE IMPORTACION SOBRE ALAMBRE DE PUA. Hasta que la fabricación nacional no se ponga en condición competitiva en precio y calidad internacional y siendo que el alambre de púa es artículo primordial para la ganadería, solicitamos también de S.E. se disponga una liberación del respectivo arancel de importación.

MANTENIMIENTO DE ESTACION EXPERIMENTAL Y ESTANCIA PILOTO de la Universidad, en vista de que a cambio de las considerables contribuciones de la ganadería beniana con destino a una casa de estudios, la única compensación social para el desarrollo ganadero del Departamento está en el aporte de nuevos métodos científicos en la crianza y mejora, tanto como en la sanidad animal.

NUEVA POLITICA EFICAZ DE SANIDAD ANIMAL. Nuestra Federación expresa a S.E. el Señor Presidente de la República, su profunda preocupación por el descuido con que hasta ahora se ha tratado el problema de la sanidad pecuaria por dos factores esenciales: a) la falta de dotación de veterinarios a todas las provincias y b) de vacunas. Al solicitar la dotación de veterinarios a todas las provincias del Beni, en relación a la densidad ganadera, encaremos la apertura a la iniciativa privada del establecimiento de laboratorios para la elaboración de vacunas de todo tipo y uso animal.

Sería impropio y estaría fuera de nuestro esencial propósito de cooperación patriótica a la nación, a través del Gobierno que preside S.E., pedir únicamente, sin dar de nuestra parte. En la nueva concepción social que orienta a la empresa ganadera del Beni, nuestra Federación se compromete ante el país a la siguiente cooperación: a) mantener invariable el actual precio de la carne, alimento básico para el pueblo; b) a responsabilizarse por el normal aprovisionamiento del mercado nacional, para exportar a los mercados vecinos, sólo los excedentes de sobreproducción; c) a incrementar una riqueza renovable del país que ya constituye una de las firmes bases del desarrollo económico nacional.

Autoridades de Tránsito de Potosí no se interesan por transporte regional

POTOSI, 8 PRESENCIA.- "Las autoridades de Tránsito no demuestran iniciativas y dinamismo", es la queja permanente de los potosinos de la Villa Imperial y de las poblaciones vecinas de Chaqui, Puna, Betanzos y otras de menor importancia.

Tanto el transporte urbano como el transporte provincial, adolecen de una serie de fallas y de anormalidades, las mismas que podrían ser superadas con una planificación de la Jefatura de Tránsito, con el propósito de impulsar el turismo en la región.

TRANSPORTE URBANO.

El transporte urbano, actualmente cuenta con góndolas y pequeños omnibuses a los barrios más distantes del centro de la ciudad. Las góndolas y los ómbinuses no ofrecen comodidad y tampoco se hallan en buenas condiciones.

Según instituciones responsables, en la Villa Imperial se podrían organizar e instalar varias líneas de "colectivos" que realmente ofrezcan condiciones mínimas al usuario.

Sin embargo, las autoridades de Tránsito no se proponen cooperar a la mejora del transporte urbano y de ahí que una serie de fallas son denunciadas diariamente por la ciudadanía.

Los propietarios de góndolas y las organizaciones del transporte, del mismo modo, no han podido concretar una verdadera superación en dicho servicio.

TRANSPORTE PROVINCIAL.

"Para viajar a Puna, Chaqui o a Betanzos hay que resignarse a sufrir una tremenda incomodidad", repetía hace poco un usuario de la región, quejándose de la falta de organización y de puntualidad del transporte provincial.

Las góndolas no tienen horarios fijos y las autoridades de tránsito no controlan este servicio.

Los baños termales de Don Diego, Chaqui, Tarapaya y Miraflores que podían ofrecer comodidad, empero, o bien están mal organizados o simplemente no existen en forma eficiente servicios rápidos de transporte.

LAS MEDIDAS

Para muchas personas, tanto en el transporte urbano como el provincial, es urgente ordenar la renovación de vehículos o mediante una licitación pública dar oportunidad a empresas más serias para que instalen estos servicios con vehículos nuevos que ofrezcan comodidad a los viajeros.

"Ante cualquier interés de grupo debe estar el interés del pueblo" expresaba en días atrás un viajero de la localidad de Puna.

Finalmente, si las autoridades de Tránsito, no se interesan o no se deciden a adoptar medidas adecuadas, el turismo regional no podrá prosperar en Potosí", se repite la ciudadanía con toda razón.

Manufacturas Textiles Forno, S.A.

Invita a presentar propuestas para la Administración del COMEDOR FORNO de trabajadores de la fábrica, situado en la calle Chacaltaya 795.

El Pliego de Condiciones se halla a disposición de los interesados en las oficinas situadas en la calle Chacaltaya 789, donde asimismo, deben ser presentadas las propuestas, hasta el 15 de septiembre próximo.

La Paz, agosto de 1971

LA EMPRESA.

Yacimientos Petrolíferos Fiscales Bolivianos

LLAMAMIENTO A PROPUESTAS

Se invita a todas las personas interesadas a presentar sus propuestas, para el traslado del personal de YPFB en la ruta Alto Sopocachi a Oficina Central, y viceversa, en la Oficina Servicios Técnicos No. 905 del 9o. Piso del edificio de YPFB calle Bueno s/n. hasta el día viernes 10 del presente mes a horas 18.00

La Paz, septiembre de 1971

LA GERENCIA GENERAL

Ministro de Agricultura en Santa Cruz

Explicó objetivos del Gobierno para profundizar Reforma Agraria

Santa Cruz, 8 (PRESENCIA).- La profundización de la Reforma Agraria mediante una política real y los objetivos del gobierno nacionalista en diferentes campos productivos agropecuarios fue ampliamente explicada por el Ministro de Agricultura, José Gil Reyes, durante una concentración en Mineros, a 80 kilómetros al Norte de esta ciudad.

El Secretario de Estado que cumplió una intensa labor en el Departamento, tuvo también la oportunidad de conocer el criterio de los campesinos y colonizadores de la provincia Santistevan, cuyos representantes se identificaron con el gobierno del coronel Hugo Banzer, ofreciendo cooperación.

En representación del Frente Popular Nacionalista, Mario Serrate, secretario regional de FSB se refirió a la importancia de aunar esfuerzos para lograr un desarrollo planificado en el campo. La revolución nacionalista dijo volcará toda su atención al fomento agropecuario en el país.

El Ministro Gil Reyes, sugirió la organización de una comisión de campesinos- colonos para que en La Paz plantee los problemas ante los respectivos organismos.

Fue la segunda concentración campesina en apoyo al gobierno nacionalista en este Departamento. Los delegados puntualizaron en la necesidad de incrementar los créditos agropecuarios y estudiar una rebaja de los intereses.

Se planteó una mayor asistencia técnica para diversificar la producción agrícola. Precios justos para los productos y comercialización asegurada. En el campo social se reactualizó la necesidad de construir más escuelas, instalar postas sanitarias y dar prioridad a la apertura de caminos de penetración hacia los centros de producción.

El sábado, el coronel José Gil fue cordialmente recibido en el aeropuerto por centenares de personas, especialmente de juntas vecinales de esta ciudad. Este domingo visitó algunas localidades en el Norte, donde al margen de la concentración asistió a la inauguración de la cosecha de trigo tropical en Nueva Mokca, provincia Sara.

SASTRERIAS ZAMBRANA HERMANOS

Club Cooperativo de Trajes de Casimires Ingleses

SERIE "H"

Fue favorecido en el cuarto sorteo la acción No. 8 correspondiente al Sr. Oscar Vasquez . Próximo sorteo 15 de los corrientes.

En formación la serie "I". Pase a tomar su No. Mayores informes en Ayacucho 237 Telf. 27269.

Aumenta sus defensas orgánicas!!

vimin inti

Presentamos una idea completamente nueva en escritura: El Lapicero de Cartucho Parker.

Ahora, el fabricante de las plumas más solicitadas del mundo, trae también el lapicero más moderno.

PARKER

Fabricante de las plumas más solicitadas del mundo

Fabricante de las plumas más solicitadas del mundo

REPRESENTANTES PARA BOLIVIA

LA JUVENTUD LTDA.

LA PAZ Comercio 950 Teléfono 41939

COCHABAMBA Plaza 14 de Septiembre Teléfonos 4486-2780

SANTA CRUZ Ayacucho 214 Teléfono 27130

EUTECTIC

EL ADELANTO DE LAS TECNICAS DE SOLDADURA DE MANTENIMIENTO Y REPARACION

ESTE SEÑOR...

HA RECIBIDO UN PREMIO POR SUS TRABAJOS EN LA UNION DE METALES. AHORRANDO PARA SU COMPAÑIA LA SUMA DE $b. 50.000 EN REPUESTOS.

Y AHORA EN VACACIONES FELICES GRACIAS A EUTECTIC

COMO EL...

PIDA UD. TAMBIEN A NUESTRO ASESOR TECNICO *GRATIS* UN CURSO GUIADO EN SU PROPIA PLANTA.

HANSA Ltda. La firma boliviana de su confianza con mas de 60 años al servicio del país

DEPTO. TECNICO Tels. 42836 · 55219 · 53661

Sucursales: COCHABAMBA · ORURO · POTOSI · SANTA CRUZ · SUCRE · TARIJA · VILLAZON

PARA HOMBRES Y MUJERES

¡Llegó lo esperado!

halazon SPRAY ORAL

Fumar
Fastar
Alcohol
Café

frescor en su boca.

Mal aliento, más de 200 liberizaciones de frescor

Producto alemán. De venta en Farmacias y Supermercados.

inistro de Finanzas

Recomendó enmendar errores para evitar defraudaciones

l Ministro de Finanzas, al se-
r que a ese Ministerio le toca
plir ahora tarea para recona-
r las bases financieras del
, otorgó las facultades más
lias a dos nuevas autoridades
posesionó ayer, para que co-
an errores e impongan orden
oralidad en el desempeño de
funciones públicas.

Dr. Raúl Lema Peláez po-
onó ayer al señor Ruddy Arce
o Secretario General del Mi-
erio de Finanzas y al Dr. Luis
ena como Asesor Jurídico de
despacho. El acto de posesión
ealizó en el gabinete de tra-
del Ministro y contó con la
tencia del personal superior
finanzas.

tiempo de dar posesión a los
os funcionarios, el Ministro
a Peláez dijo que ya había
o conocer a la opinión públi-
a grave situación financiera
a nación y que para salir de
situación era necesario con-
arse íntegramente al estudio
las soluciones que se deben
a ese problema.

l hablar de las responsabilida-
que han sido asumidas por
nuevas autoridades del Minis-
o de Finanzas, dijo a los fun-
arios que posesionaba: "Te-
toda la autoridad suficiente
corregir errores a fin de
ar defraudaciones al Estado
y cualquier género de inmoralidades".

El nuevo Secretario General, Ruddy Arce, señaló a su vez que como no se puede edificar sobre el pasado, hay que reconstruir lo que el anterior régimen destruyó, analizando el presente y proyectándose al futuro. Refiriéndose al estado aflictivo de la hacienda pública y a la necesidad de nivelar las finanzas públicas, dijo que para cumplir con esos objetivos se requería del concurso de todos los bolivianos, especialmente de los funcionarios públicos encargados de los servicios de recaudación de las rentas internas y externa, a fin de incrementar los fondos que ingresan al Erario Nacional, que pertenecen al pueblo, a fin de darles el destino que fija la ley.

Expresó que en la anterior gestión y a comienzos de la presente, ha sido notoria la disminución de ingresos, debido, principalmente, a la desconfianza que se había creado en el país. Las obligaciones tributarias no fueron cumplidas, dijo, en razón de que el pueblo contribuyente presentía el mal uso que se iban a dar a los fondos públicos.

Como otro factor negativo, anotó que la banca, el comercio, la industria y toda la actividad privada no gozaban de garantías y que este hecho había determinado también la falta de inversiones en Bolivia. Afirmó que ahora existen garantías para todos, sean patronos o trabajadores, pero que, en igual forma, estos están también obligados a cumplir las disposiciones legales contenidas en las legislaciones social y tributaria. Finalizó indicando que el incremento de las finanzas públicas permitirá reiniciar el desarrollo nacional.

Presidente Banzer visitará Tarija

Tarija, 8-PRESENCIA.- Oficialmente se informó la visita del Primer Mandatario, Cnl. Hugo Bánzer, acompañado de su esposa, a la ciudad de Tarija, para el 13 de septiembre.

Integrarán la comitiva presidencial los ministros de Trabajo, Salud Pública, Secretario General y Secretario Privado.

El Cnl. Bánzer será recibido en una sesión de Honor en la Alcaldía y luego en la Corte Superior de Justicia, para después asistir a una reunión de trabajo. Su retorno se producirá ese mismo día.

En la fotografía aparece un grupo de los catequistas aymaras que concurrieron al "III Encuentro de Evangelizadores y Agentes de Pastoral del Pueblo Aymara", que se realizó en la población de Chucuito, Perú.

Catequistas aymaras se reunieron en Perú

En la población de Chucuito, Perú, se realizó la semana pasada, el "III Encuentro de Evangelizadores y Agentes de Pastoral del Pueblo Aymara".

La delegación boliviana que asistió a ese Encuentro estuvo encabezada por el Obispo Auxiliar de La Paz, Mons. Bernardo Schierhoff y fue integrado por catequistas, religiosas y sacerdotes, que trabajan en el Altiplano, Oruro, Yungas, Sorata y Corocoro, quienes representaron a todos los agentes de Pastoral de la Iglesia Aymara.

También asistieron al encuentro representantes de Juli, Puno, Cuzco, Sicuani y de otras zonas, tanto quechuas como aymaras.

Según se ha informado, el tema principal del encuentro fue la "Búsqueda de todos hacia una Iglesia en el futuro".

Los conferencistas fueron los mismos conferencistas aymaras, dichas en su idioma nativo y fue traducido al español, especialmente para quienes no comprendían bien ese idioma.

El próximo encuentro de Evangelizadores y Agentes de Pastoral del Pueblo Aymara y para ese propósito ha sido nombrado un comité especial que está integrado por los siguientes representantes bolivianos: Lucas Chambi, de Paria, en Oruro, Silverio Nina de Amachuma, Achocalla y Pedro Condori, de Titicana Tacaca, en Jesús de Machaca.

El edificio de la Universidad de Potosí fue ocupado pacíficamente

Potosí, 8 (PRESENCIA). Por teléfono. Hoy, a Hs. 16.20, fuerzas del Ejército tomaron bajo su control el edificio de la Universidad "Tomás Frías", mientras las autoridades departamentales ingresaron al local, haciendo cumplir el Decreto Ley que clausura las labores universitarias.

El Prefecto Raúl Pérez Alcalá, el Alcalde interino, Max Farfán, el Contralor, Mario Montero, el Fiscal de Distrito y un Notario de Fe Pública ingresaron a la Universidad, dirigiéndose a la oficina del Rector, que ahora funciona como Director Ejecutivo.

El Prefecto manifestó que en cumplimiento del Decreto citado y por instrucciones del Gobierno, desde ese momento la Universidad estaba ocupada.

El Director Ejecutivo de la Universidad pidió la conservación física y el cuidado de los laboratorios, gabinetes, bibliotecas, en bien del pueblo.

El grupo de autoridades recorrió luego las distintas dependencias.

Posteriormente, las autoridades hicieron lo propio en el local que ocupa la Universidad Popular, en la calle Millares. Un cordón de soldados custodiaba el edificio y el comedor universitario.

La ocupación se realizó en forma pacífica.

Se produjeron cinco detenciones: Erasmo Barrios Villa, dirigente del sindicato de trabajadores de la Universidad; Armando Moreno, Administrador del Comedor Universitario, y los universitarios Humberto Ramírez y Edgar Málaga. Al respecto, se informó que se les recibirá declaraciones informativas para evaluar el grado de culpabilidad con las actividades de grupos políticos extremistas.

Complementando la ocupación, se informó que de inmediato se procederá a realizar un inventario de los bienes de la primera casa de estudios de este departamento.

Esta mañana, a Hs. 10.15, se produjo una explosión detrás de la Facultad de Ingeniería, causando la rotura de 95 vidrios sin ocasionar daños personales. La Policía investiga el atentado.

Cap. Osinaga aclara sucesos del 21 en depósito aduanero

El ex-jefe de la guardia de seguridad del ex-Presidente Torres, Cap. Sergio Osinaga, al negar terminantemente que hubiera intervenido en ningún asalto a la Aduana, ha aclarado mediante una nota que simplemente cumplió órdenes superiores para recibir artículos alimenticios destinados a los efectivos del Regimiento Colorados".

El Cap. Osinaga, en dicha carta, se refiere a informaciones publicadas en PRESENCIA y recogidas de las autoridades aduaneras, sobre la extracción de cigarrillos, conservas y otras mercaderías de los almacenes aduaneros, el sábado 21 de agosto.

Dicho oficial explica que "por orden del señor Presidente el día 21 de agosto pasado, y por el conducto del Jefe de la Casa Militar My DEM Simón Sejas Tordoya, quien fue el que ordenó me constituya en los depósitos de la Aduana, y en compañía del Jefe Distrital de Aduanas, Dr. Edgar Ollitas F., y el Inspector Sr. Gróver Claros, constituidos en el local fueron quienes me entregaron artículos alimenticios bajo una relación nominal, para su distribución entre los Batallones del Regimiento Colorados, los que efectivamente fueron distribuidos a dicha unidad".

El Cap. Osinaga, al pedir sean las autoridades aduaneras que se pronuncien sobre dicho caso, destaca su trayectoria profesional, como oficial del ejército, llevada con honor, y anuncia que iniciará acción legal por la difamación de que es objeto.

Entregó drogas al Hospital Militar

La esposa del Jefe de la Militar de la Presidencia hizo entrega, en carácter de donación de un lote de antibióticos y drogas, incluyendo desinfectantes, algodón y vendas, al Hospital Militar, con destino a la atención de los soldados heridos en las jornadas del sábado 21 de agosto.

La señora Victoria de C... a tiempo de entregar al Director del Hospital Militar esa partida de drogas, realizó también una visita a los soldados heridos, a quienes dejó también cigarrillos.

Organizaciones paceñas

Piden designación del Cnl. Jorge Frías como Prefecto

La Confederación de Trabajadores Campesinos de Bolivia, la Federación de Colonizadores de Bolivia y las 18 Federaciones Provinciales del Departamento de La Paz, de ex-Combatientes y Beneméritos de la Guerra del Chaco, han dirigido notas al Presidente de la República, Cnl. Hugo Banzer Suárez, pidiéndole la designación del Cnl. Jorge Frías Baldivia como Prefecto de La Paz.

La Confederación Campesina, presidida por Clemente Alarcón, señala que las virtudes de dinamismo, capacidad y patriotismo del Cnl. Frías, lo hacen merecedor de dicha designación y constituye una garantía para trabajar por el progreso del Departamento de La Paz y de los campesinos en general.

Por su parte, la Federación Nacional de Colonizadores, dirigida por Walter Chávez, Santiago Argote, Guillermo Argote y Julio Salazar, expresa que el pedido para designar como Prefecto de La Paz al Cnl. Jorge Frías, "obedece a razones de interés colectivo de las provincias paceñas, de contar con una persona responsable que reuna condiciones de honestidad y capacidad para desempeñar dicho cargo".

Finalmente, Ricardo Parrado y Manuel Orosco, en representación de las 18 federaciones Provinciales de ex-Combatientes de la Guerra del Chaco, dicen que el pedido formulado al Presidente de la República lo hacen en "vista de que el mencionado Jefe Militar y Benemérito de la Patria, es un militar de honor".

Alex Arteaga prestó indagatoria y fue puesto en libertad

El Juez Sexto de Instrucción en lo Penal, Dr. Carlos Vargas Romero, dispuso la libertad de Alex Arteaga, supuesto sindicado en el caso de la muerte de los esposos Alexander, después de haberle recibido la indagatoria de ley.

Arteaga se presentó voluntariamente ante el mencionado juzgado para prestar su indagatoria y el juez no encontró indicios de culpabilidad. Hace algunos días, Freddy Caballero, que se encuentra detenido en la Cárcel de San Pedro, presentó un memorial ante el mismo juzgado retractándose de anteriores declaraciones en que sindicaba a Alex Arteaga y declarando que las mismas eran totalmente falsas.

n el mercado andino:

Para 1980 Bolivia cubriría mitad del déficit de aceite

Para 1980 el país estará en con-
ones de cubrir el 50 por ciento
déficit de producción en mate-
de aceites comestibles que
frontan las cinco naciones del
erdo de Cartagena.

n estudio a cargo de una co-
ión interministerial que enca-
n funcionarios de la Dirección
Aceites y Oleaginosas del Mi-
erio de Asuntos Campesinos
gricultura ha determinado la
ibilidad del proyecto, cuya ma-
alización haría que Bolivia ex-
te 50 mil toneladas de aceites
estibles para aquel año.

ara 1975, de acuerdo a los pro-
mas de esa dirección, Bolivia
rá superar su propio déficit,
en dólares significa un monto
7.5 millones, y contar con un
edente de 25 mil toneladas.

El estudio fue realizado a solicitud de los organismos de programación de la Junta del Acuerdo de Cartagena.

La primera fábrica de aceites comestibles se instalará en Santa Cruz, con una capacidad mínima de 10 mil toneladas, ampliables hasta 30.000. La licitación internacional respectiva ha sido ya realizada y se espera que las firmas que tengan interés presenten sus propuestas.

Otra fábrica sería instalada, en Tarija. Aunque esta instalación también se llamaría a licitación, hay posibilidades de que el gobierno de Gran Bretaña otorgue un crédito de un millón y medio de libras esterlinas (más de tres millones de dólares).

El plan general para incrementar la producción de oleaginosas para los próximos diez años contempla una ampliación de las áreas de cultivo en 150 mil hectáreas, aparte de las actuales. Estas nuevas estarán principalmente destinadas al girasol, sésamo, maní y soya.

En lo que respecta a la soya se tiene programada una producción que debería alcanzar hasta 80 mil toneladas anuales.

El plan -- de acuerdo con los organismos del Ministerio del ramo -- significaría para el país un considerable aumento en sus ingresos de divisas (ANF).

rigentes de Cámara de Construcción isitaron ayer a Ministro de Vivienda

irigentes de la Cámara Boli-
na de la Construcción visitaron
r al Ministro de Urbanismo y
ienda, Arq. Sergio Leigue Suá-
, para ofrecerle su "coopera-
n y apoyo" a los propósitos
su gestión ministerial.

a delegación de la Cámara
viana de Construcción estuvo
sidida por Edmundo Olivo e
grada por Germán Quiroga,
gar Gutiérrez y Emilio Car-
al. En su exposición los cita-
profesionales expresaron "su
ocupación por el período crí-
o que atraviesa la industria de
construcción".

l Arq. Leigue Suárez, después
agradecer la visita de los di-
ctivos de la Cámara Boliviana
la Construcción, puso de mani-
sto su complacencia por con-
rsar sobre los problemas que
ñen al aspecto de las construcciones "íntimamente relacionada con la desocupación de mano de obra no calificada".

Señaló que uno de los propósitos del Gobierno del Cnl. Banzer era el de impulsar la industria de la construcción con planes de ejecución inmediata.

Puso de manifiesto que existe un amplio plan prioritario "en la construcción de monobloques multifamiliares, construcción de silos agrícolas, ejecución de trabajos en CONES, CORPAGUAS, y programas de construcciones de viviendas mineras y petroleras".

El Arq. Leigue Suárez expresó que la ejecución de los trabajos señalados anteriormente dará ocupación a más de 14 mil trabajadores, "además de dar actividad a otros aspectos paralelos a las construcciones".

DEPOSITO

Se precisa con superficie mínimo de 30 m2 Referencias teléfono 29088

ATENCION MUEBLERIAS

Llegó "DURO - PAL" planchas plásticas en todos los colores: Ventas en Almacenes Litoral - Mariscal Santa Cruz 912 Teléfono 27991.

NECESITO URGENTE

Departamento, amoblado en alquiler, dos o tres dormitorios, todo confort, zonas: Sopocachi bajo, San Jorge o Central. Cliente solvente económica y moralmente. Llamar al Tel. 20723 - horas de oficina.

TECNICO EN TELEVISION

Se precisan los servicios de un Técnico en Televisión. Presentarse en calle Ayacucho No. 326, munidos de sus certificados de trabajo y experiencia en el ramo.

Necesito

Pintor para murallas y albañil con andamio. Referencias calle Mayor Lopera 230, Villa Fátima, altura de la fábrica de Chocolates Corona.

Técnico en radio

Precisamos los servicios de un Técnico en Radio y reparación de artefactos electrodomésticos. Presentarse en calle Ayacucho No. 326; indicando pretensiones de sueldo y acreditando experiencia de trabajo.

Necesito alquilar casa

Moderna, amueblada, ubicada con preferencia en Obrajes o Calacoto. Ofertas al teléfono No. 82217.

VENDO DEPARTAMENTO PEQUEÑO

Moderno, próximo instituto Americano, consta de living, comedor, dormitorio, baño, cocina dormitorio y toilette empleada. Ref. Tel. 23188 - 22495.

Sr. DUEÑO DE VOLKSWAGEN 1200

Aumente la potencia de su máquina con un motor especializado, adaptado con la famosa línea de accesorios "EMPI" de California.

Sánchez Lima 2146.

A JOSE MONASTERIOS DA SILVA

AL SEÑOR JOSE MONASTERIOS DA SILVA SE LO NECESITA CON URGENCIA EN LAS OFICINAS DE ISMAEL OLIVARES - AGENTE GENERAL DE ADUANAS.

CALACOTO CASA NUEVA EN VENTA

Tres amplios dormitorios con Plackards baño con calefón eléctrico

Hall living-comedor baño para visitasi cocina elegantemente amoblada

Jardín con entrada para auto patio departamento para servidumbre

Agua propia y abundante

Referencias : JENARO SANJINES 567 (lado Cine Ebro)

Sra. CARLOTA GONZALES GONZALES

Se la necesita en la casa 2922, Arturo Arrieta, calle Armaza, para devolver recibos de cancelación del anticrético que recibió en su totalidad.

Arturo Arrieta.

CAMARA NACIONAL DE COMERCIO

Comunicamos que por extravío queda sin efecto la Boleta de Garantía No. L-1165 del First National City Bank, por un valor de $b. 9.600.- a favor de la Cámara Nacional de Comercio, emitida por la Empresa Constructora "DELAVE" el 7 de junio y vencida el 7 de septiembre de 1971.

La Paz, 8 de septiembre de 1971.

CAMARA FORESTAL DISTRITAL DE LA PAZ

Cita a sus asociados a la sesión extraordinaria que se llevará a efecto el día viernes 10 de septiembre del año en curso, a horas 7 p.m. (Hs. 19.--) en su secretaría de la calle Colón Nº 555.

Se ruega puntual asistencia, por tener que tratar asuntos de vital importancia.

La Paz, septiembre de 1971

EL DIRECTORIO

H. Municipalidad de La Paz

DE SUMA IMPORTANCIA

Las firmas y negocios unipersonales que a continuación se señalan, deben presentarse al Departamento de Fiscalización Impositiva del Tesoro Municipal hasta el día 15 del mes en curso, para regularizar el pago de sus patentes municipales o hacer conocer el cierre, traslado o cambio de actividad, caso contrario se seguirá la acción coactiva correspondiente.

1.- Yocheved Aaronof Kazafk "Tíboli"	Comercio 926
2.- Aerolíneas Peruanas S.A. APSA	Av. Camacho
3.- Alberto Barrios	Av. Bs. Aires 305
4.- Bonafide Ltda.	Obispo Cárdenas 1435
5.- Jorge Bustillos Burgoa	Rodríguez 252
6.- Esperanza de Calderón	Potosí 1270
7.- Jeanette Dabdoub Simady	J. Sanjinés 439
8.- César B. Daou	Mercado 1118
9.- Jorge Diez de Medina	Rep. Dominicana 496
10.- Difarma S.R.L.	Villegas 1218
11.- René Doepler Elías	Socabaya 340
12.- Imaña y Daza -Talleres "Renaciente"	Bolívar 756
13.- Manuel F. Lara - Plomería Americana	Perez Velasco 793
14.- Lucrecia Lozano de Egula	Pando 135
15.- Manuel Martínez - Comerc. Gráfica LP	Potosí 1285
16.- Ricardo Montaño López	Sagárnaga 344
17.- Alfredo Ortuño Siles - MANACO XIII	Sagárnaga 177
18.- Adela y Aydée Rivero	Sanchez Lima 229
19.- Emilio Soria - Peinados Romantic	Saavedra 1560.
20.- Eduviges Tórrez Ortuño	Av. 16 de Julio 1444
21.- Distribuidora "La Paz" - A. Velarde	Socabaya 229
22.- Betzabé España Coronel	Calama s/n.

La Paz, 9 de septiembre de 1971

DIRECCION DE PRENSA

Empresa Nacional de Ferrocarril

Convocatoria a Propuestas

N° P. 6/71

MERCADERIAS PARA PULPERIA

Se invita a todos los comerciantes e industri
del país a presentar sus ofertas para la provi
de mercaderías con destino a nuestras pulpe
El Pliego de Condiciones y Especificaciones G
rales se encuentra a disposición de los interesa
en la Sección Adquisiciones, calle Indaburu No. 1
Casilla No. 428, La Paz, y en las Pulperías de
terior de la República.

Las propuestas deben ser presentadas hasta h
12.— del día 2 de octubre del presente año, con t
los requisitos de ley.

La Paz, 3 de Septiembre de 1971

GERENCIA ADMINISTRATIVA

CORPORACION MINERA DE BOL

Convocatoria a Propuestas para la elaboración y suministro de pan

La Empresa Minera Caracoles, llama a pro
tas para la elaboración y suministro de pan e
pulperías de: ARGENTINA, PACUNI, MOLINO
PONGO B - 2, de acuerdo al pliego de especi
ciones que los interesados pueden solicitar
Secretaría de la Comisión de Adquisiciones 4
so Edificio Central Comibol.

Las propuestas deberán ser presentadas
Secretaría de la Comisión de Adquisiciones, Ag
Compras Oruro, Agencia Cochabamba y/o di
mente en la Secretaría de la Gerencia de la Em
Minera Caracoles; hasta horas 18 p.m. de fe
de Octubre de 1971.

GERENCIA DE ADQUISICIONES

La Paz, Septiembre 7 de 1971

LOTERIA NACIONA

LE RECUERDA QUE HAY...

150.000

PARA USTED

EL SABADO 11

Y

4.857 PREMIOS

POR VALOR DE 323.298 $b.

ENTERO $b. 30

MEDIO $b. 15

PRESENCIA

DIRECTOR: HUASCAR CAJIAS K.
SUB-DIRECTOR: RENAN ESTENSSORO A.
GERENTE: ARMANDO MARIACA V.

Exportación de productos agropecuarios

Basta la observación de lo que sucede entre nosotros, para darse cuenta de que, pese a los grandes dificultades con que hemos tropezado, ha habido un ascenso en el nivel de vida general. Eso supone -es éste el aspecto a que hemos de referirnos- necesidad creciente de divisas tanto para la industria y el comercio, como para satisfacer necesidades públicas y privadas. Esas divisas son adquiridas a través de exportaciones principalmente de minerales e hidrocarburos, es decir, de riquezas no renovables y que pueden agotarse dentro de plazos no largos o siquiera disminuir en mucho. No hemos dado, hasta el momento, la debida importancia a la exportación de productos de la agricultura y la ganadería a esa exportación no ha sido racionalizada ni planificada. Más de una vez, el Estado, en lugar de alentar la producción en esos sectores, ha tomado medidas que, si juzgamos por algunos resultados, tendían a entorpecerla (no hablamos, desde luego, de las intenciones que se decía tener, sino de los resultados prácticos, que son los que sirven para juzgar la bondad de las disposiciones adoptadas).

La iniciativa privada es la que mueve fundamentalmente la producción agropecuaria, desde aquella que se realiza en pequeñas parcelas o pequeños rebaños, hasta la que proviene de complejos industriales modernos. Pero esa iniciativa no ha tenido el respaldo oficial que merecía. Basta hacer una comparación entre el apoyo brindado a la producción minera y petrolera y la que ha recibido el campo, para darnos cuenta de la enorme desproporción que existe. Eso ha sucedido, pese a que todos saben que el apoyo a la agricultura y la ganadería beneficiará a casi las dos terceras partes de nuestra población y precisamente a aquellos que, dado el nivel de vida que tienen, mayor asistencia deberían recibir para elevarlo como condición indispensable para mejorar la situación boliviana total.

Además, la producción agropecuaria puede servirnos para aumentar substancialmente nuestras disponibilidades en divisas, aspecto al que al comienzo nos habíamos referido. Por una parte, esa puede lograrse produciendo aquello que actualmente importamos y que supone gasto de sumas considerables, por ejemplo en trigo, grasa, aceites, que podemos producir nosotros mismos. Por otra parte se pueden aumentar las exportaciones que ya se realizan en algunos renglones o iniciarlas en otros. Baste citar el caso del café -cerca de cuatro millones de dólares-, del azúcar, pese a las dificultades del mercado internacional, del algodón, cuyas áreas de siembra han de ser considerablemente aumentadas este año, las maderas de la zona tropical, las perspectivas del piretro, de la lana de alpaca, la carne vacuna, etc., para darse cuenta de lo mucho que podría obtener el país de estos recursos renovables, si la iniciativa privada fuera impulsada con la debida intensidad por el Estado. Es verdad que en cada item no se puede pretender ir muy lejos, siquiera en el inmediato futuro, pero, en el conjunto, lo que se puede obtener es considerable, fuera de que hay mercados relativamente seguros y precios que tienen oscilaciones mucho menos peligrosas que las que sufren los minerales.

De ahí por qué hay que insistir a fin de que haya mayor preocupación oficial por estos renglones de nuestra economía.

7 muertos en choque armado en Santa Cruz

.Un violento choque armado ocurrió en la población de Mineros, situada al Norte de la ciudad de Santa Cruz, entre fracciones del Regimiento Rangers y grupos rebeldes. En el enfrentamiento perecieron siete personas pertenecientes a una probable fracción extremista.

En fuentes oficiales se anunció que se había pedido informes detallados sobre el suceso en la población de Mineros, para hacer una evaluación de lo que ocurrió en esa región oriental.

De acuerdo a las versiones llegadas hasta La Paz, un soldado del Regimiento Rangers habría sido herido en el enfrentamiento con el grupo rebelde, cuya identidad no pudo lograrse ayer en los círculos oficiales.

Hoy saldrán confinados a la región de Alto Madidi

.Hoy saldrán, vía aérea, un grupo de 33 confinados a la región de Alto Madidi, se informó anoche en fuentes del Ministerio del Interior, después de que al medio día de ayer se había anunciado que debían ser trasladados a esa zona del Norte de La Paz.

De acuerdo a la información proporcionada a PRESENCIA, el grupo no pudo ser trasladado ayer en vista del mal tiempo reinante en toda la zona subtropical y tropical del Norte del Departamento.

DETENCION

El Ministro del Interior, Cnl. Andrés Selich, informó ayer a los periodistas que por los indicios que se tienen "parece ser que se ha determinado quién pudo ser autor de la colocación de la bomba de alto poder explosivo que causó muchas bajas" durante los sucesos ocurridos en la ciudad de Santa Cruz el pasado mes de agosto. Hizo saber que guarda detención una mujer que estaría relacionada íntimamente con este hecho.

La explosión que sucedió durante una concentración popular en la Plaza de Santa Cruz, ocasionó la muerte de varias personas, hiriendo a muchas, especialmente mujeres. Entre los heridos se encuentran la hermana del actual Canciller de la República, Mario Gutiérrez, a quien se le tuvo que amputar una de las piernas, mientras que la esposa del Jefe de FSB, a raíz de este atentado, continúa recibiendo atención médica por los impactos de la onda explosiva.

De acuerdo a la información proporcionada por el Ministro Selich, la mujer que fue detenida después de la explosión, a tiempo de ser apresada lanzó dos bombas en las proximidades del DIC de Santa Cruz, causando una gran confusión. A raíz del hecho, la probable autora de la colocación de la bomba recibió varios impactos de bala.

El Ministro del Interior habló del suceso como de un "cuadro indescriptible" por los efectos de la fuerte explosión que causó la baja de muchas personas.

En cuanto a la detención de varios integrantes del llamado Ejército de Liberación Nacional, el Ministro Selich dijo que los datos obtenidos se están procesando y oportunamente se llamará a una conferencia de prensa para dar a conocer los alcances de esta organización clandestina.

En la fotografía aparecen las obras de ampliación de la refinería de petróleo de Cochabamba. Prácticamente, la capacidad de esa refinería ha sido duplicada. La ampliación garantiza el abastecimiento de combustible para el país por un período de seis a siete años.

Presidente de la CAF sostuvo entrevista con el Cnl. Bánzer

-El Presidente de la Corporación Andina de Fomento, Ing. Adolfo Linares, sostuvo ayer una entrevista con el primer mandatario, Cnl. Hugo Bánzer Suárez. En la reunión estuvo también presente el Presidente de la Corporación Boliviana de Fomento, Ing. Guillermo Jiménez.

Al cabo de la entrevista con el presidente Bánzer, el Ing. Linares dijo a los periodistas que la entrevista fue muy grata. Linares dijo que a nivel de ministerios, Bolivia considerará cuatro contratos con la CAF por un valor total de 1.700.000 dólares.

El Presidente de CAF informó que en su entrevista con el Cnl. Bánzer fueron considerados varios problemas, especialmente aquellos que se refieren a la integración subregional del Grupo Andino en el que participa Bolivia.

Linares dijo que ha quedado impresionado del alto espíritu integracionista que anima al Presidente Bánzer. "Este proceso de integración subregional, a juicio del señor Presidente, será beneficioso para el país en la medida que se sepa aprovecharlo", dijo Adolfo Linares.

El Presidente de la Corporación Andina de Fomento afirmó que el jefe de Estado está seguro y consciente de que el país sabrá emplear su ingreso en el Grupo Andino para lograr un mercado amplio y realizar una programación sectorial en la cual tanto Bolivia como el Ecuador reciban el trato que se ha declarado en todos los documentos del Pacto Andino. Anotó que se buscará un apoyo de los otros países (Chile, Perú y Colombia) hacia Bolivia y Ecuador para reducir la brecha del subdesarrollo que tienen estos dos últimos con relación a los otros".

Linares dijo que ha advertido que el gobierno boliviano está encarando los problemas con seriedad y el propósito es de hacer una nación fuerte que juegue el rol digno que le corresponde en América.

YPFB duplicó capacidad de la refinería de Cochabamba

.En los próximos días serán inauguradas las obras de ampliación de la refinería de petróleo de Cochabamba, por las que la capacidad de la planta ha llegado a los 15 mil barriles diarios.

Los trabajos se iniciaron en 1969 y han sido realizados exclusivamente por técnicos y trabajadores de YPFB. Incluso el proyecto fue hecho por los técnicos de esa empresa, lo que significó un ahorro de unos 400 mil dólares.

El costo total de la obra es de $b. 9.682.356, que equivalen a $us. 800.277. El 50 por ciento de ese total fue utilizado para la adquisición de equipos y el resto en materiales, mano de obra, servicios y gastos generales.

La ampliación de la Planta de Destilación Topping en la refinería Gualberto Villarroel, dice la oficina de Relaciones Públicas de YPFB, ha sido programada con el fin de cubrir las necesidades de derivados del consumo interno durante un período de transición, hasta que el país pueda producir los materiales necesarios para exportarlos en el Grupo Andino a través del desarrollo petroquímico.

La ampliación garantizará el abastecimiento de los próximos seis o siete años, en cuyo lapso de tiempo tendrán que desarrollarse los proyectos de exportación petroquímica.

El hecho de que los trabajos hubieran sido hechos exclusivamente por técnicos de YPFB ha sido interpretado por las autoridades de esa entidad como la prueba más clara de la madurez de la empresa y de su capacidad para encarar programas de desarrollo.

Subsecretario de Justicia:

Todo el Ministerio Público presentó renuncia de cargos

.Todos los funcionarios del Ministerio Público de La Paz presentaron renuncia de sus respectivos cargos, informó el Subsecretario de Justicia, Wálter Morales Aguilar, a tiempo de adelantar a PRESENCIA que hasta este fin de semana se designarán a los nuevos fiscales de distrito, de partido y agentes fiscales.

Entretanto, se continúan recibiendo renuncias de los funcionarios del Ministerio Público del Interior de la República, esperándose que en el curso de esta semana se presenten las de los profesionales que hasta ahora no lo hicieron.

El Subsecretario Morales Aguilar informó que se está haciendo un estudio concienzudo del Ministerio Público, para seleccionar a los profesionales idóneos que puedan prestar eficientes servicios en esa función pública.

El estudio detenido de las nuevas designaciones, según dijo el Subsecretario de Justicia, tiene por finalidad moralizar y dignificar el ramo judicial.

Wálter Morales Aguilar, dijo que se tratará a través de los nuevos funcionarios del Ministerio Público, no exista la retardación en la aplicación de la Justicia y sobre todo hacer una campaña para evitar cobros indebidos y que la Justicia alcance a todos.

ASESINATOS

En cuanto a la investigación de los asesinatos a los esposos Alexander y del periodista Otero Calderón, el Subsecretario de Justicia dijo que recibió instrucciones del Ministerio del Interior, para que se hagan las investigaciones necesarias con toda la seriedad y celeridad que requieren estos casos.

Estos planes se aplicarán una vez que estén designados los nuevos funcionarios del Ministerio Público.

Presidente del LAB fue ratificado

El General Federico Casanovas fue ratificado por el gobierno del Presidente Banzer en la presidencia del Lloyd Aéreo Boliviano. La nota enviada por el Ministro Secretario General de la Presidencia de la República señala que dicha ratificación se produce en consideración a la eficiencia de los servicios prestados por el Gral. Casanovas. La decisión del Presidente Banzer se produjo en circunstancias en que el Gral. Casanovas con fecha 25 de agosto había presentado renuncia al cargo, como emergencia del cambio político operado en el país y para dejar al gobierno en libertad de elegir a su remplazante. En declaraciones a PRESENCIA, el Gral. Casanovas manifestó que aceptó la ratificación seguro de que las autoridades del gobierno le prestarán un apoyo abierto y decidido que permita, a través de esa acción conjunta, llevar adelante la restructuración de la primera empresa aérea nacional, cuyo diagnóstico y sugerencias para su rehabilitación están en manos del gobierno.

Según Director de Educación:

La clausura del presente año escolar significaría nuevo desajuste educativo

.El Prof. Julio Loayza Irahola, Director Nacional de Educación, declaró a ANF que "una clausura del presente año escolar significaría, lamentablemente, un desajuste educativo, el mismo que va profundizándose desde mucho tiempo atrás, con las consiguientes consecuencias funestas para la educación boliviana".

Refiriéndose a este problema el Prof. Loayza señaló que éste merece toda su atención y que no cejará "hasta dar una solución favorable".

Más adelante, refiriéndose al problema de locales escolares, el Prof. Loayza expresó que "debe merecer la preocupación no sólo de las autoridades de educación y del gobierno, sino del pueblo todo".

"Mi autoridad -prosiguió- será intransigente en este aspecto y procuraré que mi gestión se caracterice por plantear soluciones prácticas a este problema".

PROBLEMAS SINDICALES

Refiriéndose al aspecto sindical, el Prof. Loayza señaló que las organizaciones sindicales deben ser respetadas, al igual que sus dirigentes, "ya que éstos han sido elegidos democráticamente".

Más adelante, abordando el tema del Código de la Educación Boliviana, indicó que éste debe merecer una revisión y complementación con el propósito de adecuarlo a la realidad nacional.

Finalmente, expresó que el presupuesto de educación debe ser reajustado con el propósito de satisfacer las exigencias que demanda la enseñanza, especialmente en el área rural.

REANUDACION DE LABORES

Con la firma del Prof. Max Reyes Romero, el Ateneo Docente -"entidad técnico pedagógica puesta al servicio del magisterio nacional" - ha hecho conocer un comunicado, mediante el cual solicita "respetuosamente a las autoridades competentes, disponer la libertad de maestros y estudiantes aún detenidos".

En su comunicado señalan que "se impone de inmediato la reanudación de labores escolares en todos los ciclos de la enseñanza, toda vez que seguir manteniendo su interrupción es atentar la continuidad educativa y agravar seriamente la orientación de la niñez y la juventud que a la fecha ven frustradas sus aspiraciones de superación".

Más adelante se señala que "el Ateneo Docente", con la honestidad y responsabilidad que le caracteriza, ve que al presente existen condiciones necesarias para reanudar labores escolares. Considera igualmente que seguir con la medida de suspender actividades inconsultamente, se llegará a una forzada clausura del año escolar, de la que no será responsable el docentado nacional".

Alcalde Municipal:

Préstamo de $us. 3.000.000 para plan de urbanización

Tres modernos mercados públicos y un vasto plan de urbanización integral se llevarán a cabo con un préstamo de tres millones de dólares, según anunció ayer el Alcalde Municipal, Gral. Armando Loaiza Uría a un grupo de comerciantes minoristas.

De acuerdo al anuncio, los mercados Camacho, Lanza y el de Flores desaparecerán y los vendedores establecidas en ellos, serán trasladadas a modernos edificios que serán construídos por la Alcaldía Municipal.

De acuerdo a las informaciones proporcionadas a la prensa, el proyecto también incluye la expropiación del Tambo Kirkincho, que se halla ubicado en la Plaza Alonzo de Mendoza, para la edificación de un mercado modelo de siete pisos que cuente con todas las comodidades y dependencias, conforme a la urbanística moderna.

Asimismo explicó que el actual mercado Camacho desaparecerá a fin de habilitar esa área para la construcción de la moderna autopista que partirá de la calle Buenos hasta el puente de Lipari, en Río Abajo.

ABUSO DE AUTORIDADES MUNICIPALES.

Por su parte los comerciantes expusieron sus quejas contra funcionarios municipales que cometen atropellos.

Al respecto, un grupo de locatarios de pequeños bares de zonas aledañas esperaban entrevistar al Alcalde Municipal para denunciar una serie de abusos en las inspecciones que realizan gendarmes municipales.

El Alcalde Municipal, prometió combatir los abusos de algunas autoridades y, al mismo tiempo, instó a los comerciantes a denunciar a los responsables de esos abusos.

Al finalizar la reunión, el burgomaestre paceño manifestó que será inflexible en el desalojo de los comerciantes que ocupan el centro de la ciudad y que no permitirá más la instalación de puestos callejeros.

Se prepara Encuentro de Educación Católica

El Gobierno presidido por el Cnl. Bánzer ha dado autorización oficial para la realización del Sexto Encuentro Nacional de Educación Católica que se llevará a cabo en la ciudad de Sucre, del 24 al 26 del presente mes de septiembre.

Se ha informado que en ese encuentro participarán directores, profesores, padres de familia y alumnos de todos los establecimientos que están dirigidos por entidades religiosas católicas del país.

El documento de trabajo del encuentro es actualmente estudiado por cada una de las asociaciones departamentales de Educación Católica (ADEC), cuyas representaciones presentarán importantes ponencias en el encuentro que se realizará en Sucre.

PADRES DE FAMILIA

Del 17 al 19 del presente mes se realizará en la ciudad de Cochabamba el Primer Congreso de Federaciones de Padres de Familia de Colegios Particulares.

Se ha anunciado que "la reunión tiene por objeto establecer la Confederación Nacional de Padres de Familia de Colegios Particulares, aprobar los estatutos de esa entidad, elegir su primer directorio, fijar la sede de la Confederación y determinar el plan de trabajo para la gestión 1971-1972".

Suspenden tránsito por camino que une La Paz y Sica Sica

-La Jefatura Departamental de Tránsito ha emitido un comunicado suspendiendo la circulación de vehículos por el tramo caminero Sica Sica-La Paz, por toda la tarde de hoy.

La suspensión ha sido dispuesta como emergencia de la carrera automovilística "Fundación de la República".

RODOLFO M. BARRIGA CUELLAR
ABOGADO
Atiende en especial asuntos administrativos y tributarios.
Edificio Asbum 4o. piso, of. 406, Yanacocha esquina Mercado, teléfono 25453, casilla 306, La Paz.

MOVIMIENTO NACIONALISTA REVOLUCIONARIO

El Secretario Ejecutivo del Comité Político Nacional del M.N.R. pone en conocimiento de todos los militantes del Partido que, a partir de la fecha, queda prohibida toda manifestación o publicación no autorizada expresamente por los dirigentes facultados para hacerlo.

La Paz, 7 de septiembre de 1971
Guillermo Bedregal
Secretario Ejecutivo.

EQUIPO STEREOFONICO

Se vende completo. Consta de:

Una grabadora AKAI profesional. Un amplificador Sony. Un Tocadiscos Lenco. Dos alto - parlantes Pioner. Un mueble especial para este equipo.

Ref: CIBO, Plaza San Francisco.

Aumenta sus defensas orgánicas!!
vimin inti
Cada sobre contiene 1 g. de Vitamina C

PARAFINA EN PASTA

TENEMOS EN EXISTENCIA PARA ENTREGA INMEDIATA - ORIGEN ALEMAN - CALIDAD SUPERIOR.

VENTAS POR MAYOR: OVISAL - CALLE MURILLO 800 Esq. Calle Santa Cruz
Teléfono 28793
Casilla 2732, La Paz - Bolivia.

La nueva dimensión del tango
EN COCHABAMBA
MAYORAL, ELSA MARIA
y su instrumental ballet

Los más evocativos tangos y milongas, en un inolvidable espectáculo
UNICO EN EL MUNDO
TODOS TOCAN...TODOS CANTAN...
TODOS BAILAN...
SENSACIONA DEBUT
TEATRO ACHA
POCOS DIAS DE TEMPORADA

Arte y Cultura

ítteres en Naira

El conjunto de títeres brasileño ADA" se presenta hoy en la ería de arte "Naira".
La actuación se realizará a 19 p.m. dirigen el conjunto ri y Benedicta.

Nueva galería de arte será inaugurada hoy

-La Embajada del Brasil inaugurará esta tarde a las 18.30 p.m. una galería de arte en el Centro Brasileño (Av. Arce. 2458)

La inauguración del nuevo local se efectuará con la presentación de una selección de grabados del artista Octavio Vargas.

Vargas es uno de los destacados grabadores bolivianos y actualmente participa de la dirección del taller de grabado dependiente del mismo Centro Brasileño.

La muestra que será inaugurada esta tarde será clausurada el viernes 17 del presente mes.

Con dicha exposición el Centro Brasileño inicia un nuevo ciclo de actividades. Su galería estará al servicio de artistas bolivianos y brasileños y podrá servir también para la realización de conferencias, proyecciones de películas y diapositivos y cualesquiera actos culturales que interesen al intercambio boliviano - brasileño.

"Arieros", un cuadro del pintor Juan Terrazas, quien ayer inauguró una muestra pictórica en el Instituto Cultural Boliviano-Alemán. Esta muestra estará abierta hasta el próximo día 16.

AGENDA CULTURAL

CENTRO BRASILEÑO (Av. Arce 2458). Hs. 18.30 p.m. Inauguración de una galería de arte de la institución con una muestra de grabados del artista Octavio Vargas.

CASA DE LA CULTURA FRANCESA. Hs. 18.30. Exhibición de la película "Mandrin", que relata la vida del famoso bandido justiciero del siglo XVIII. Ingreso libre.

GALERIA NAIRA. Hs. 19. p.m. Actuación del teatro de títeres "Dadi". El citado teatro está dirigido por los artistas brasileños Kori y Benedicta.

INSTITUTO CULTURAL BOLIVIANO ALEMAN. Exposición del pintor Juan Terrazas.

MUSEO NACIONAL DE ARTE. Muestra fotográfica de Freddy Alborta y Adolfo Goitia.

SALON MUNICIPAL. Exposición del pintor Guillermo Moscoso Padilla.

Yevtushenko se refiere a su visita a Suramérica

MOSCU, 8 (AP).- Uno de los cipales periódicos literarios éticos publica hoy una página ra con nuevos poemas de Yev- Yevtushenko, basados en su de verano por América del

Este verano visitó como co- sponsal especial de "Litera- aya Gazeta" ("Gaceta Lite- a") Perú, Ecuador, BOLIVIA hile", escribe Yevtushenko en introducción a sus poemas. Gaceta Literaria" es el órgano del Sindicato de Escritores Soicos.

Me reuní con obreros, campe- s, estudiantes, intelectuales olíticos. Recité mis poemas los más variados públicos", Yevtushenko. "Me convence que mucha gente en Amé- Latina se siente atraída por ocialismo".

evtushenko, de 38 años, fue siderado el joven rebelde de letras rusas a principios de técada de los sesenta y fue icado a menudo en la prensa ética por su " libre pensamento", " originalidad extrema" la busca de popularidad ba- ".

ero cuidadosamente ha estable- un balance de su imagen, endo propaganda en favor de as causas soviéticas alrede- del mundo. Los seis poemas publica hoy "Gacete Litera- tienen como tema constante lucha por el socialismo en erica Latina.

La dominación perenne de los opolios extranjeros, la corrup- de las dictaduras, o los re- nes pseudo-liberales, han con- do a cambios considerables la conciencia de los pueblos oamericanos ", dice Yevtu- ko en la introducción. "Ya nica salida para ellos, es la del socialismo".

evtushenko cita la "victoria frente de Unidad Nacional en e, la nacionalización de las pañías petroleras y la Refor- Agraria en Perú", así como siempre creciente lucha con- la opresión en otros países", que estos hechos "determi- el estado espiritual del con- nte".

aba a escritores de izquier- como Pablo Neruda, Octavio Mario Vargas Llosa, Julio azar, Juan Rulfo, Carlos Fuen- José María Arguedas y Ma- Benedetti y dice que ellos n "en el camino de la intensa a por la libertad y la inde- encia nacional".

Desde luego, el camino para ealización de sus esperanzas sembrado de espinas", di- evtushenko. "El pasado nun- abandona la escena sin re- encia. Los círculos reaccio- os están furiosos y están pre- dos para realizar cualquier ocación".

n embargo, Yevtushenko cri- a los " maoístas" y a los "ultra - izquierdistas " que evocan el nombre del revolucionario "Che" Guevara y usan sus tácticas de terror para obstruir la transformación económica que está siendo ejecutada por el gobierno del pueblo".

"Yevtushenko también lamenta que los " ultra - izquierdistas" occidentales han adoptado a Guevara como ídolo revolucionario y que su nombre y rostro se han convertido en objetos de explotación comercial.

En uno de sus poemas publicados hoy, escribe:

". . . .Con mis propios ojos, Comandante, vi en París tu bolma con su estrella sobre unos modernos "hot pants".

"Tu barba, Comandante, la vi en chucherías, botones y platillos.

"Tú eras una llama pura en vida, pero ahora has sido convertido en humo.

"Tú te inmolastes en nombre de la justicia y la revolución-

"No para convertirte en un anuncio para los negocios comerciales de los mercaderes izquierdistas".

Jarabe de Efetonina
Para la tos
DARMSTADT ALEMANIA

SE VENDE
Alojamiento acreditado, precio de ocasión. Referencias Avenida Buenos Aires No 1014, primer piso (31-10)X A14580).

ARREGLO RADIOS TELEVISORES
A domicilio, teléfono - 27801. (11-8 a 21-9/14997)

VENDO DE OCASION
Un refrigerador tamaño grande, General Electric y una cocina eléctrica de 4 hornillas, llamar teléfono 82218. (9-10/17311)

OCASION
Vendo caja registradora National, 4 totales. Ref. teléfono 43177, Cañada Strongest 1527. (9-11/17310)

ALQUILO
Casa junta todo confort, garaje, Eduardo Caba (Miraflores, llamar al 42667. (9-11/17307)

EXTRANJERO VENDE
Ropa importada antílope, T.V. cuna, coche guagua y menaje, ver cualquier hora Av. Ormachea 5672. (9-11/17303)

Avisos Notables

REPARO T.V.
Toda marca a domicilio con garantía llamar - 53799. (28-25IX/15812)

CACHORROS
Pastor Alemán legítimo vendo, teléfono 56287. (5-10/17056)

COMPRO
Periódicos pasados, llampu 651 Tel. 41768. (1-13/16541)

POR VIAJE VENDO
Refrigerador General Electric de 18 pies cúbicos, completamente - nuevo, pick- up Stereo portátil americano, Pick up con amplificador Philips, piano alemán Levits, lustradora de pisos, etc. Ricardo Mujía 1140 Sopocachi. (-9/CVC)

PINTAMOS
Interiores, exteriores Tel 51131 (4-10/16968)

ANTICRETICO O CONTRATO MIXTO
Ofrezco departamento independiente, terraza, Lavandería, teléfono. Ref. teléfono 50421. (9-10/17341)

TRAMITES MILITARES
Declaratoria beneméritos, Libretas, pensiones, jubilaciones, gestiona Benemérito DANIEL ARDUZ. Procurador Causas; ex Secretario Tribunal Militar 30 años práctica, Sagárnaga 161, teléfono - 24058 casilla 3807. (5-10/17055)

MAQUINA CALCULADORA
Compro, teléfonos 23934 42934, Oficinas. (5-9/17061)

VENDO CACHORROS
Cooker Spaniel, hembras, teléfono 28080. (5-12/17064)

NECESITO
Joven juguero y señorita para Snack, Plaza Murillo 1105. (7-9/17088) -

EN VENTA
Hotel Asunción bien acreditado en Patacamaya pleno camino Panamericano Ref. Escalier mismo hotel (4-13/16973)

EN VENTA
por viaje un taxi un juego de living, juego de comedor de 6 sillas, un refrigerador marca una radio. Ref. calle Rodrigo de Mejía 1963 Miraflores Tel. 26082 (6-10/17078)

ANTICRETICO
Departamentos nuevos, uno-tres dormitorios, - dependencias, garaje, - $b. 48.000. Otros dos dormitorios, dependencias, $b. 25.000.—, otro alquiler en Prolongación Landaeta 869, teléfono 53637-42857 —— (7-11/16932)-

PASAPORTES
Carnets, salvaconductos, radicatorias, certificados de nacimiento, matrimonio, libreta Militar, solvencia tributaria, tiempo récord. Yanacocha 719, teléfono - 50622, casilla No. 5615 (7-10/16911)

ANTICRETICO
Doy garzonier amueblado independiente con teléfono, caballero solo, Ref: teléfono 20865 - (7-9/0. R.R)

FORD MUSTANG 390
4 velocidades (bastón) 11.400 kms. hermoso - color vendo o permuto, vehículo menor precio, teléfono 55506, tardes. (7-9/17096)

INGLES
A domicilio, enseñanza garantizada 6 meses.- Elementales, Intermedios, Abanzados, clases a todo nivel. Teléfono - 27282. (9-11/CVC.)

DOY PIEZA
Amueblada a dos señoritas, Miraflores, teléfono 24033.(9-10/17320)

VENDO
Puertas, ventanas y - mostradores, usados listones, callapos, etc. fierro viejo, cañerías, maquinaria para mina, etc. Ref. teléfono —— 56133. Edific. Caja Petrolera, 7o piso. Of. No. 2. Sr. J. Yoshida. - (7-13/17158)

POR EXTRAVIO
Del título No. 10733 de la Cervecería Boliviana Nacional de Elvira Crespo Gutierrez se avisa que queda nulo y sin ningún valor, habiéndose extendido el duplicado. (9-11/17343

POR EXTRAVIO
del título No. 10741 de la Cervecería Boliviana Nacional de Elena Crespo Gutiérrez se avisa que queda nulo y sin ningún valor, habiéndose extendido el duplicado. (9-11/17343)

POR EXTRAVIO
Del título No. 10740 de la Cervecería Boliviana Nacional de Martha Gutiérrez M. se avisa que queda nulo y sin ningún valor, habiéndose extendido el duplicado. (9-11/17343.-)

INGENIERO DE MINAS
Se precisa para mina chica, experiencia y pretenciones a casilla correo No. 4840. (9-10/17333)

SE VENDE
Juego de dormitorio, televisor 12", ropa usada, bicicleta de niña, licuadora, tostadora, llamar al 29209 de 9 adelante. (9-11/17306)

VENTA
Un escritorio metálico invencible, 2 armarios marca Kaytone, un sillón giratorio, una caja fuerte marca Riteform, teléfono 22027, 5o. piso de la Cía. Boliviana de Seguros, calle Colón. (9-13/17325)

ALQUILO
Pieza amueblada con - baño y teléfono a señora o señorita. Ref. Plaza España No 2640, teléfono 24744. (7-9/17161)

GRAN OPORTUNIDAD
Se vende acreditado negocio industrial, alta rentabilidad, teléfono - 21383. (9-13/17337)

TELEFONO
Línea particular vendo, Ref. teléfono 26585. (9-11/17327)

VENDO
Por traslado de local muebles y enseres de oficina, Ref. teléfono - 20564, calle Ingavi, 716 (7-9/17159)

LA PRIMERA
Habiéndose comunicado el extravío de la libreta No. 005734 perteneciente a Amadeo Flores, se advierte que la mencionada libreta ha sido anulada para entenderse el correspondiente duplicado. (9/17317)

VENTA VOLQUETA
Toyota, modelo 1967.- Ref: Víctor Sanjinés - 2965. (8-10/17166.-)

OFICINAS
Céntricas, modernas y toilette privado, alquilo en Av. Camacho, Ref: teléfono 23188. (8-9/17236.-)

GARAJE Y DEPOSITO
Doy en alquiler. Ref: teléfono 26470. (8-10/17213.-)

NO BOTE SU COCINA
Usada, se la transformamos en una eficaz cocina a gas licuado en su domicilio, teléfono 41074. (9-12/17342)

CASA DE FAMILIA
Ofrece una pieza amueblada para dos personas, pensión completa, baño, teléfono etc., precios módicos. - Ref.: Busch 1026, 3er. piso, Miraflores (8-9/17209.)

DOY ANTICRETICO
Tienda, dos habitaciones, cocina, baño, totalmente independiente en final Yanacocha 1185, con derecho teléfono.- Ref. Ramona Sinosain No. 1020. (8-10/17198.-)

LIBRETAS DEL SERVICIO MILITAR
Auxiliares, exenciones, dispensaciones, postergaciones, redenciones, extraviadas, rectificaciones de apellidos, etc. Yanacocha 599, Edif. Iglesias, primer piso. Of 3, casilla 5691, tramita R. Zelaya, Ex-Juez Militar, solvencia. (8-12/17110.-)

NECESITO
Casa en alquiler o anticrético de 3 a 4 dormitorios, amueblado, - Obrajes, Sopocachi o Calacoto, teléfono 83606. (8-9/17195.-)

POR MOTIVO DE VIAJE
Se venden libros de renombrados autores y enseres de casa, calle Francisco de Miranda No. 2123, Miraflores. (8-10/17194.-)

ALQUILO
Habitación amueblada,- Sopocachi, teléfono - 26594-20043. (8-9/17221.-)

SECRETARIA
Se necesita con conocimientos de contabilidad, favor escribir indicando experiencia a Casilla No 4802, La Paz. (8-9/17215.-)

PROPIETARIOS DE CASAS
Si desean alquilar, o dar anticrético, pase a COMERCIAL "ALAS" donde será atendido con clientes de reconocida solvencia. PROPIETARIOS NO PAGAN COMISION, GALERIA LUZ. Teléfono 29734.

PRESTO DINERO
En primera hipoteca $b. 10.000, 20.000, 50.000. Asimismo dólares 2.000 4.200. Comercial ALAS Tel. 29734.

COMERCIAL "ALAS"
GALERIA LUZ. Tel. - 29734.- Alquila casa semiamueblada, dos dormitorios, dependencias, $b. 1.600 Guzmán de Rojas.

COMERCIAL "ALAS"
GALERIA LUZ. Tel. - 29734.- Alquila casa dos dormitorios, dependencias, garaje, teléfono - $US. 200. Méndez Arcos.

COMERCIAL "ALAS"
GALERIA LUZ. Tel. 29734.- Alquila departamento amueblado, dos dormitorios, dependencias, teléfono $US. 160 Ricardo Mujía.

COMERCIAL "ALAS"
GALERIA LUZ. Tel. - 29734.- Alquila confortable casa amueblada, tres dormitorios, dependencias $US. 140 San Miguel.

CALACOTO PRECISO CASA
Para familia extranjera, amueblada, tres dormitorios, dependencias, jardín, garaje COMERCIAL "ALAS" Teléfono 29734.

COMERCIAL "ALAS"
GALERIA LUZ, Tel. - 29734.- Anticrético departamento dos dormitorios, dependencias.- Canónigo Ayllón $b. - 60.000.

COMERCIAL "ALAS"
GALERIA LUZ, Tel. - 29734.- Alquila cómoda casa, tres dormitorios, dependencias, garaje, - $b. 1.300 Tejada Sorzano.

DEPARTAMENTO SE VENDE
Edificio Europa, tres, dormitorios, escritorio hall amplio, cuatro baños, dependencias, departamento para servidumbre, garaje, etc. acabado de lujo: mármoles, vidrios polarizados, baños decorados, etc. Ref. teléfono 56426. (8-11/17211.-)

VENDO AUTO VOLKSWAGEN
Motor 1500, modelo 1968 poco recorrido, inmejorables condiciones, - llamar teléfono 41406. (8-10/17202.-)

SE VENDE
Automóvil Dodge 1967, en perfecto estado. Ref. 82421-28614. (8-9/17218.-)

ALQUILO
Confortable habitación, amueblada bipersonal en Calacoto. Ref: teléfono 82421. (8-9/17218.-)

VENDO CASA
Dos departamentos, dependencias extras, jardín, área total 420 m2. una cuadra Estación Ferrocarril. Ref. teléfono 40153, mañanas. (9-11/17326)

EN ALQUILER
Necesitamos departamento céntrico, completamente amueblado, 1 ó dos dormitorios, y demás dependencias, preferible Sopocachi o San Jorge, Ref: teléfonos - 20203-53361. (8-9/17246.-)

ALQUILO
Linda pieza amueblada para caballero con o sin pensión. Ecuador 2291 (8-11/17222.-)

FONDO PARA EMPLEADOS DEL BANCO CENTRAL DE BOLIVIA Y DEL BANCO DEL ESTADO

MEDICO RADIOLOGO

Se convoca a Concurso de Méritos y/o Exámen de Competencia a los especialistas Radiólogos, para optar el cargo en la especialidad.

El trabajo será de medio tiempo en la Clínica que posee la Institución.

Mayores detalles en la Jefatura de Servicios Médicos. Calle Mercado No. 1190, 2do. piso del Banco Mercantil.

La recepción de expedientes será hasta el 20 de Septiembre de 1971, a horas 18:00 en la misma Oficina.

La Paz, Septiembre 7 de 1971

Contraloría General de la República

BANCO MINERO DE BOLIVIA

AVISO DE REMATE

Por Resolución No. 5/451/71 de fecha 2 de septiembre de 1971, dictada por esta Sub Contraloría General, dentro del juicio coactivo seguido contra Santiago Figueroa Serrudo por deudas al Banco Minero de Bolivia, se ha señalado el día 27 de septiembre del año en curso a horas 16 y 30 para el remate de la acción telefónica No. 28146 sobre la base de $b. 4.346,01 que a continuación se detalla.

Informaciones en el Departamento Coactivo de esta Contraloría General o en la Asesoría Legal del Banco Minero de Bolivia.

Los interesados en el remate pueden ocurrir el día y hora señalados al Hall de la Contraloría General de la República para hacer postura previo el depósito de Ley.

La Paz, 3 de septiembre de 1971

SUB CONTRALOR GENERAL

Confederación Nacional de Trabajadores Campesinos de Bolivia

VOTO RESOLUTIVO

CONSIDERANDO:

Que en el país se ha abierto un amplio cauce democrático, gracias a la decisión tomada por las FF.AA. de la Nación, con la cooperación de organismos políticos eminentemente nacionalistas y del campesinado identificado con esos postulados, sacando al pueblo de la voracidad del anarquismo rojo y de la demagogia destructiva.

Que la hora actual por la que atraviesa el país impone a los bolivianos verazmente patriotas, dedicarse a la reconstrucción de la Patria escarnecida por la acción de fuerzas foráneas y antipatriotas;

LA CONFEDERACION NACIONAL DE TRABAJADORES CAMPESINOS DE BOLIVIA

RESUELVE:

Primero.- Prestar apoyo incondicional al Gobierno Nacionalista y Popular que encabeza el Cnl. Hugo Banzer Suárez, declarando que se consubstancializa con sus postulados, constituyéndose en parte activa del actual proceso histórico.

Segundo.- Declara que mantiene y reafirma su posición con respecto al PACTO MILITAR - CAMPESINO, como un medio de lucha para la superación del actual atraso del agro boliviano.

Tercero.- Declara que su actuación se ajustará estrictamente a los postulados preconizados por el Presidente Cnl. Banzer Suárez, con prescindencia de todo sectarismo político por considerar que la política militante origina antagonismos y divisiones odiosas en la familia campesina.

Cuarto.- Hace saber a los hermanos campesinos que en el más corto plazo posible, se convocará a Congreso Nacional de Campesinos, para enfocar y solucionar como puntos fundamentales, un PLAN para el Desarrollo Integral del Agro Boliviano en todos sus aspectos y la elección de nuevos dirigentes del Comité Nacional de la Confederación de Trabajadores Campesinos, que sea la expresión genuina de las mayorías campesinas.

Quinto.- Se pide, mientras tanto a los hermanos campesinos, mantener su fe y plena confianza en el actual gobierno del Cnl. Banzer, que está embuido del más sincero propósito de solucionar los problemas del campesinado.

La Paz, 8 de septiembre de 1971

"COMITE EJECUTIVO DE LA CONFEDERACION DE TRABAJADORES CAMPESINOS"

Clemente Alarcón, Oscar Céspedes, Daniel Ríos, Mario Acha, Casto Ordoñez, Willy Román, Ciriaco Guzmán, Santiago Argote, Eusebio Ricaldi, Dionisio Osco, Marcos Rodríguez, Hilfredo Vargas, Agustín Fonseca, Walter Chávez T., Guillermo Arratia, Gustavo Chávez Guevara, Mario Mayorga. Julio Salazar, Felizardo Joaquín Irineo Nina, Donato Aroja.

Confederación Nacional de Trabajadores Campesinos de Bolivia

VOTO RESOLUTIVO

CONSIDERANDO:

Que ante la intromisión foránea que buscaba destruir los valores más sagrados de nuestra juventud, cual es "el amor a la Patria" entregándolos al servicio del pendón rojo extremista, el Gobierno Revolucionario Nacionalista Popular, con la facultad potestativa que le franquea la voluntad de las grandes mayorías del país se vió en la imperiosa necesidad de clausurar las labores universitarias con el fin de reivindicarlos;

CONSIDERANDO:

Que la Universidad Boliviana, debe ser el fiel reflejo de la realidad nacional donde se forjan los profesionales que sirvan al país con mística nacionalista, sacándola de la postración social y económica en que se encuentra.

CONSIDERANDO:

Que es deber de la Confederación Nacional de Trabajadores Campesinos de Bolivia, coadyuvar en la nueva política del Gobierno Nacionalista Popular.

RESUELVE

Apoyar moral y materialmente al Supremo Gobierno, encabezado por el Cnl. Hugo Bánzer Suárez, dando por bien hecha la clausura de las labores universitarias en todo el país, así como su inmediata reestructuración, para que la autonomía Universitaria cumpla con los sagrados intereses de la Nación.

La Paz, 8 de Septiembre de 1971.

"COMITE EJECUTIVO DE LA CONFEDERACION NACIONAL DE TRABAJADORES CAMPESINOS DE BOLIVIA"

Clemente Alarcón. Oscar Céspedes, Daniel Ríos, Mario Achá, Casto Ordoñez, Willy Román, Ciriaco Guzmán, Santiago Argote, Eusebio Ricaldi, Dionisio Osco, Marcos Rodríguez, Hilfredo Vargas, Agustín Fonseca, Walter Chavez, Guillermo Arratia, Hugo Chavez Guevara, Mario Mayorga. Felizardo Joaquín, Ireneo Nina

Hostalen

El plástico de calidad

NECESITAMOS CONTADOR DE COSTOS

Empresa industrial necesita los servicios de un CONTADOR DE COSTOS.- Edad 25 a 30 años.

Enviar curriculum vitae hasta el 20 de septiembre de 1971 a casilla No. 479.

La Paz, 9 septiembre 1971.

Sociales

MATRIMONIOS

* En la iglesia de la Virgen de los Remedios, el sábado 11 del presente mes se realizará el enlace matrimonial de la señorita Sonia Anivarro P. con el señor Sanjro Artieda R.

NACIMIENTOS

* El hogar de los esposos Jorge de la Vega y Melvy Bretel ha sido alegrado con el nacimiento de un niño.

* Ha nacido el primogénito de los esposos Gonzalo Helguero Viñas y Lenny Mendez.

* Con el nacimiento de su primogénito, ha sido alegrado el hogar de los esposos Gonzalo Uriarte y Sonia Flores.

* El hogar de los esposos José Luis Cusicanqui y Zoila Zeballos ha sido alegrado con el nacimiento de su primogénita.

* Ha nacido un hijo en el hogar de los esposos Ingeniero Abraham Molina y Consuelo Bernal.

FALLECIMIENTOS

* En la ciudad de Cochabamba, ha dejado de existir la señora Delina Oporto de Oporto.

SEPELIO

-Ayer, en la ciudad de Oruro, fueron sepultados los restos de la que fue señora Etelvina López de Ivanovic.

BODAS DE PLATA SACERDOTALES.

Tres sacerdotes nacionales del clero secular cumplen sus Bodas de Plata Sacerdotales. Se trata de los PP. Vicente Portugal, Vicario General de la Arquidiócesis y Rector del Templo de San Juan de Dios; Mario Lezana Vaca, Director de Educación Católica y Párroco de la Parroquia Castrense de la Virgen del Carmen y Leónidas Sánchez Arana, Vicario Cooperador de la Parroquia de San Agustín.

La Directiva de la Conferencia Mensual del Clero, adhiriéndose a tan significativa fecha, hizo llegar sus felicitaciones y deseos de que su labor pastoral en la Iglesia sea cada día más fructífera.

En el Instituto "Domingo Savio", de Calacoto, el día de hoy, a hrs. 11,30 a.m. tendrá lugar una Misa Concelebrada y posteriortemente una parrillada, actos a los que fueron invitados todos los sacerdotes del clero secular y regular.

AGENDA FEMENINA

COMITE CIVICO PACEÑO

Las socias del Comité Cívico Paceño Femenino tendrán una reunión de urgencia hoy, en el domicilio de la Doctora Candy de Díaz.

ATENEO FEMENINO

Las socias del Ateneo Femenino de Bolivia se reunirán hoy, en los salones del Club de La Paz, a horas 18,30.

DAMAS VICENTINAS

La Asociación de Damas Vicentinas tendrá hoy su reunión semanal, a las 10 a.m. en su sede de la Avenida Mariscal Santa Cruz.

Ex-ALUMNAS DE SANTA ANA

El grupo de Capitas Azules de ex-alumnas de Santa Ana se reunirá en un cocktail, para agasajar a las socias que cumplen años.

VOLUNTARIAS DE TRAUMATOLOGIA

Las damas voluntarias del Pabellón de Traumatología y Ortopedia del Hospital de Clínicas se reunirán hoy, en la residencia de la señora Martha de Fortún.

Srta Liliana Angula Márquez que viajó al Canadá para proseguir estudios de bachillerato como becaria del Rotary Internacional

CUMPLEAÑOS

La niñita CELINITA URQUIZO NUNEZ (Pamita) festeja su segundo aniversario

Fallecimientos

EL BANCO MERCANTIL

Se adhiere a los sentimientos de pesar por el sensible fallecimiento del que fuera su Director

† SR. RONALD B. CLARK

La Paz, 8 de septiembre de 1971

En la paz del Señor y confortado con los auxilios de la Santa Religión Católica, ha dejado de existir el que en vida fue esforzado y singular esposo y padre ejemplar,

† Don PABLO RAMIREZ CORDOVA
Q.E.P.D.

Manuela Ch. de Ramírez, esposa; Carlos, Ernestina, Eulalia, Reina, hijos; Eloisa, Víctor, Augusto y Alfredo, hijos políticos; Lucio Teófilo, Victoria, hermanos; sobrinos, nietos y demás familiares, según a sus amigos, en especial residentes orureños y demás instituciones relativas a su vida, se dignen concurrir al sepelio de sus exequias mortales hacia el Cementerio General, hoy jueves 9 a horas 16.00.
El pupo fúnebre partirá de la Plaza Villamorel, calle Libertad 111 (pasaje), Departamento 525.
Vuestra asistencia comprometerá la gratitud eterna de los doliente.
Funerales Casa Gutierrez, Of. Figueroa 728, Tel. 43010

Misas

La familia de la que en vida fue, señora

† Doña. CLOTILDE MOLINA v. de DEHEZA
Q.E.P.D.

Invita a sus parientes, amigos y personas piadosas asistir a la misa que recordando los dos años de su sensible fallecimiento mandará oficiar mañana viernes 10 de las corrientes, a horas 12 en el templo de María Auxiliadora (El Prado.
Su asistencia a este acto piadoso comprometerá la gratitud de la familia doliente.

AGRADECIMIENTO E INVITACION

Jeffy Vizcarra Pinch hija del que en vida fue abnegado padre

† Sr. HUMBERTO VIZCARRRA MONJE

agradece profundamente a todos los parientes, amigos de la localidad y del interior de la república, así como a la prensa, radiemisoras instituciones culturales que hicieron llegar su pesar e invita a la misa que en sufragio de su alma se celebrará el día viernes 10 del presente a horas 11,30, en la capilla del Monticulo (Sopocachi)

La Paz 9 de septiembre de 1971

Felidad vda. de Espinoza, esposa, Fanny, hija Leonardo vda. de Espinoza madre Vicente, David Julio, Bertha, Emma Espinoza, hermanos, sobrinos y demás parientes del que en vida fue ejemplar hijo

† Don ALEJANDRO ESPINOZA PEREZ

Invitan a sus compañeros de trabajo y demás personas piadosas se dignen asistir a la misa de angeles que en sufragio del alma del extinto y recordando los 9 días de su sensible fallecimiento se mandará oficiar el día jueves 9 del presente a horas 7. 30 en el Templo Pio XII de la localidad de Siglo XX.
Favor que agradecerá la familia doliente. El duelo se despide en la puerta del templo

Llallagua, septiembre de 1971

Conmemorando el mes del fallecimiento de la Sra.

† ISABEL MUÑOZ REYES DE PEREZ

se oficiará una misa el día viernes 10 de septiembre en el templo de los RR. PP. Carmelitas Sopocachi.

La familia del que en vida fue

† MARIANO PERO ARAMAYO

ruegan a Ud(s) asistir a la misa que recordando el 7o año de su sensible fallecimiento se mandará oficiar el día de hoy jueves 9 del presente a horas 11, en la Iglesia de los RR. PP. Carmelitas (Av. 20 de Octubre 2357)
Favor que agradecerá eternamente la familia doliente.

INVITACION RELIGIOSA

Elevad una oración por el eterno descanso del alma de la que en vida fue señorita

† CINDA ARZE D.

Fallecida en Cochabamba

la hija Rosa Elena Arze de Muller, el hijo político, Jorge Muller B. la nieta, Rosario Muller Arze; invitan a la misa que se celebrará el día de mañana viernes 10 a horas 11 de la mañana en el templo de los Padres Carmelitas
Favor que agradecerá la familia doliente.

La Paz 8 de septiembre de 1971

La familia del que en vida fue ejemplar padre y esposo

† Don LUIS MENDEZ FERNANDEZ
Q.E.P.D.

Invita a sus parientes, amigos, personas piadosas y muy especialmente a los empleados del Ministerio de Educación, Ministerio de Asuntos Campesinos, se dignen asistir a la misa de requiem que en sufragio del alma del extinto y recordando los dos años de su sensible fallecimiento mandan a oficiar el día de mañana viernes 10 del presente mes a horas 10 y 15 en el templo de San Sebastián (Plaza Alonso de Mendoza).
Su asistencia a este acto de piedad cristiana comprometerá la eterna gratitud de la familia doliente.

La Paz, septiembre 1971

El duelo se despide en la puerta del templo.

Fallecimiento

En la paz del Señor y confortada con los auxilios de la Santa Religión Católica ha dejado de existir la que en vida fue ejemplar madre y esposa,

† Doña ALICIA CAÑAS de RIOS
(Q.E.P.D.)

Alberto Rios B., esposo; Fredy, Guillermo Ríos C. (ausentes), Alicia Rios C., hijos; Victoria v. de Rios, madre política; Carmen Navarrete, prima (ausente); María Soledad Valdivieso, Néstor Rios, Alcira de Rios, Mercedes de Nava y Arturo Nava, hermanos políticos; primos, sobrinos y demás familia ruegan a sus amistades, personas piadosas y en especial al Sindicato de Cinematografistas, Sindicato de Choferes 1º de Mayo, Club Unión Riosinho, se dignen asistir a la traslación de los restos mortales de la extinta al Cementerio General el día de mañana viernes 10 del presente a hs. 11 a.m. El cortejo fúnebre partirá de la calle Montenegro esq. Irupa Nº 1005.

Será favor que agradecerá la familia doliente,
Casa Valdivia, calle Graneros Nº 121 (esq. Figueroa) Tels. 25254-24290

AGENCIA ADUANERA NACIONAL
D. Guzmán Téllez
Santa Cruz

Tiene el agrado de anunciar que atiende despachos vía Brasil y Argentina.

Importaciones - Exportaciones

Oficinas: Calle René Moreno No. 82
Teléfono 2-6904 - Casilla 1309.

UN MODERNO MEDICAMENTO DEVUELVE EL VIGOR SEXUAL!
Estimula el optimismo y la claridad mental

La ciencia médica ha perfeccionado una fórmula que estimula las glándulas restaurando no sólo el vigor sexual, sino también logrando que la persona se sienta optimista, eufórica, de buen carácter y con mayor claridad mental para afrontar sus problemas de trabajo, desapareciendo en su mayor parte el cansancio físico y mental. Esta nueva fórmula se llama TONOSEX y es sorprendente su efectividad y rapidez proporcionando nueva vitalidad y nuevos bríos juveniles a millares de hombres.

Si Ud. ha tomado otros medicamentos sin haber logrado los resultados deseados, pruebe con TONOSEX y jamás olvidará este consejo. 7-12

TONOSEX RESTAURA LA VITALIDAD

Aclaración de la "Asociación de Suboficiales y Clases de las FF.AA. de la Nación (ASCINALCLAS)

En vista de los comentarios antojadizos e insidiosos que vienen circulando entre los camaradas de las FF. AA. sobre una posible intervención en trajines políticos del Consejo Ejecutivo de la ASCINALCLAS en la última revolución, cabe hacer una aclaración a la opinión pública, así como a las FF.AA.

La ASCINALCLAS, es institución que fue creada con fines de beneficencia y ayuda mutua a las clase de tropa; su estatuto declara que "es apolítica, prohibe tratar en su seno cuestiones de orden político-partidista; sus miembros, particularmente, gozan de absoluta libertad de abrazar las doctrinas políticas, religiosas o filosóficas que les convenga bajo su exclusiva responsabilidad"; de ahí que los directivos estamos prohibidos de intervenir en trajines políticos que comprometan el nombre de la Institución.

Con motivo de los últimos acontecimientos de orden político apareció un "manifiesto" atribuído a los Suboficiales y Clases de las FF.AA., que poco después dió lugar a una reunión, a pedido de los Suboficiales y Clases de la FAB, en la que estuvo presente la prensa, particularmente "RADIO ALTIPLANO", en dicha reunión varios Suboficiales hicieron declaraciones; por su cuenta y riesgo, a título personal; pero, en ningún momento el Consejo Ejecutivo ni el Presidente de la Asciналclas expresó que tuvo intervención en la redacción del manifiesto ni que lo hubiera propiciado; por el contrario, el Presidente se concretó a dirigir la reunión, sin manifestar su opinión ni como directivo ni como persona particular.

A raíz de estos acontecimientos fuimos llamados por el ex-Comandante General del Ejército y por el ex-Presidente de la República para aclarar nuestra posición; en audiencia demostramos que el manifiesto no salió de la ASCINALCLAS, ni que tuvimos intervención directa ni indirecta en la redacción del expresado documento que por prohibición de nuestros reglamentos no podemos comprometer nuestra institución en actuaciones políticas; además, sin consultar a nuestros socios, no podemos opinar a nombre de todos ellos. Aprovechamos estas audiencias para recordar al Gobierno y a nuestros superiores los planteamientos socio-económicos interpuestos después del primer Congreso de abril de 1967; estas entrevistas las hemos estado gestionando desde los anteriores Gobiernos.

Concluida la audiencia con el Sr. ex-Presidente fuimos entrevistados por la prensa e interrogados sobre los puntos tratados; el Presidente de la ASCINALCLAS., Suboficial José Bejarano Ch., tal como consta de las gravaciones magnetofónicas, se concretó a fijar la posición apolítica de la institución que representa, manifestando que su empeño es conseguir ventajas socio-económicas para sus camaradas.

"EL DIARIO" publicó ciertas declaraciones y la fotografía del Presidente de la ASCINALCLAS, como si fuese el autor de tales aseveraciones, lo que no es evidente, que en su caso demostraremos esta verdad.

La maledicencia de algunos elementos hace circular el rumor de que el Consejo Ejecutivo hubiera recibido dinero del anterior Gobierno, lo que rechaza enfáticamente por ser falsas y calumniosas tales afirmaciones; emplazamos a nuestros detractores a que nos prueben; de nuestra parte tomaremos medidas, que el caso aconseje, en resguardo del prestigio de la Institución y de sus Directivos.

La Paz, 8 de septiembre de 1971

Fdo. EL CONSEJO EJECUTIVO DE LA ASCINALCLAS.

Ministerio de Finanzas

Se convoca a propuestas para la provisión del siguiente material.:

50 RESMAS DE PAPEL KRAFT
20 ROLLOS DE PAPEL ENGOMADO
10 LATAS TESAFILM GRANDES
50 LITROS DE GOMA LIQUIDA
14 CAJAS MARCADORES
100 OVILLOS PITA DELGADA
100 OVILLOS PITA GRUESA
500 HOJAS DE CARTON
20 RESMAS PAPEL MADERA

Las propuestas deberán presentarse en sobre cerrado, con los timbres de ley, Boleta de garantía, certificado de solvencia tributaria e inscripción en la respectiva Cámara, a la Secretaría General, hasta horas 18 p.m. del día 13 de septiembre.

La Paz, 31 de agosto de 1971.

SECRETARIA GENERAL

Asociación de Oficiales Beneméritos de la Guerra del Chaco

CITACION

A invitación de la "Unión de Militares en Retiro" el Directorio de la "Asociación de Oficiales Beneméritos de la Guerra del Chaco", cita a sus asociados, a la "Federación Nacional de Oficiales de Reserva" a la "Asociación de Oficiales Inválidos de la Guerra del Chaco" a la "Asociación de señoras de Militares en Retiro" y a la "Asociación de Madres, Viudas, y Huérfanos de Generales, Jefes y Oficiales de las Fuerzas Armadas de la Nación", hacerse presentes con la totalidad de sus asociados y sus estandartes respectivos, a la concentración que se efectuará en el "Círculo Militar" el día viernes 10 del presente a horas 15, para presentar su saludo al Excmo. señor Presidente del Gobierno Nacionalista señor Cnl. DEM Hugo Bánzer Suárez. Traje obscuro.

La Paz, 8 de septiembre de 1971
EL DIRECTORIO

A NUESTROS CLIENTES

★

Roberto Azurduy Barrientos
Francisco Cáceres Jaimes
José Condarco Fernandez
Julia T. de Canaviri
Empresa Minera "Bernal" Hnos.
Alejandro Flores Quispe
Alejandro Gomez Mendoza
Yolanda de Lemus
Orlando Montaño Montaño
Francisca de Mamani
Federico Quintanilla Mamani
Nestor Ruiz Paz
Jorge Rocha Peñarrieta
Carmelo Wayar Erazo
Felix Mollo Cardoso
Hector Gonzales Mercado
José Hinojosa Jaldin
René Carrasco Zelada
Humberto Tellería Quiroz
Adolfo Gutierrez Quisbert
Mario Adad
Rene Arzabe Alarcon
Eduardo Bracamonte
Rodolfo Dorado
Demetrio Ferrel
Virginia c. de Irigoyen
Serafin Soria Galvarro
Francisca V. de Vaca
Willy MacLean
Guillermo Show Boutier
Margarita vda. de Aguilar
Julio Cadena Mamani
Lucio Castro Flores
Samuel Chavez Guarachi
Juan Felipe Apaza
Marcelina vda. de Gonzales
Mario García Lazarte
Freddy Lopez Ledezma
Victor Miranda Espejo
Zacarias Perez Nina
José Quiroz Alzogaray
Emna vda. de Rodriguez,
Valerio Veliz Huarachi
Armando Martinez Vasquez
Candelaria de Deheza
Higoberto Yapari B.
Narcico Quintanilla Calderon
Lorenzo Mamani Condori
Hugo Ferrufino Murillo
Arcil Oliva
Oscar Altamirano
Andin Ltda.
Eufronio Cespedes
Fenelon Rojas
Javier Harb
Baldomero Laura Altamirano
Benjamín Trujillo
Jacinto Centellas
Alejandro Show Boutier
Angel Torrez Toro

Rogamos a las personas que se hallan incluídas en el presente detalle apersonarse a Urdini Motors Ltda., Av. Montes 716 a objeto de normalizar cuentas pendientes; caso contrario nos veremos obligados a publicar los nombres de las personas que avalaron sus operaciones.

Locales en alquiler
EDIFICIO ALAMEDA

Se ofrecen dos locales en la planta baja del "Edificio Alameda" (Avenida 16 de Julio), con superficies de 137 y 63 metros cuadrados. Presentar propuestas al Presidente de la Asociación de Copropietarios Sr. De Avila (Avenida Camacho 1299 Confiteria Galey).

---

union de bancos bolivianos
UBB

NACIONAL HIPOTECARIO
MERCANTIL
PRESENTA

CANAL 7 HOY
JUEVES 9 A HORAS 21.00

AVISO

A LOS SEÑORES:

SOLICITANTE	GARANTE- DIRECCION REFERENCIA
Adad Clavijo, Mario	"Guatemala No. 49"
Acebey, Bertha de	"Segurola No. 1090"
Alarcón Fernandez, Simón	-Raúl Cruz Peña
Alvarez Aparicio, Raul	Club Dep. Ferroviario
Altamirano Bustillos, Hugo	"Pioneros G.D. No. 22"
Aliaga Tejerina, Justa	"Plaza Lincoln No. 30"
Angulo Tinta, Vicente	"Illampu No. 107"
Andrade Ulloa, Edgar	Ernesto Andrade
Apaza Alejo, Isidro	Taller Atómico
Arenas Pereyra, Tritón	"Uchumayu No. 50"
Ayala Dávila, Carmen	"Lucas Jaimes No. 1799
Alvarez Andia, Vicente	Serafina O.de Alvarez
Alvarez Vargas, Víctor	Adalid Guarachi Rodrígue
Aguilar Flores, Félix	"Max Paredes No.935"
Arébalo, Modesta	"Junín No. 608"
Arredondo R., Oscar	Av. Montes No. 695
Ayala Ticona, Serapio	Asunta Cañaviri
Andia Peredo, Carlos	"Rosendo Villalobos No. 1394"
Alba Bustillo, Croder	Raul Alba
Arnez Farfán, José	V. Dolores- Plan 220 calle No. 12
Araoz Vedia, Humberto	Plaza. Pérez Velasco No.7
Brañez, Walter	"Quintanilla Zuazo No.8
Burgos, Luis Justiniano	"Luis Uría Oliva No.2831
Benavides Gumucio, Luis	-"José Palacios No. 44
Bonifacio Mariano, Clemente	"Isaac Tamayo s/n".
Bilbao La Vieja, Emilio	"Caracora No. 809"
Bustillos Salazar, Mario	Villa Copacabana s/n
Benavente, Elizabeth de	Bosque de Bolognia 338 calle 16
Benavente Gomez, Roberto	"Murillo No. 714"
Camacho Camacho, Juan	Av. República No. 146
Calvimontes Pérez, Arturo	"Jenaro Sanjines No. 79
Carrasco Zelada, René	"Benancio Burgoa No. 31
Castellón, Elba de	"Jenaro Sanjines No. 8
Crespo Beltrán, Angel	"General Lanza No. 20
Calcina, Benigna	"Ecuador No. 2324"
Cainzo, Roberto O.	"Simón Bolívar No. 1562
Calle Mamani, Julián	"Indaburo 2da.calle No. 3
Camacho, Filomena de	Rodolfo Asturizaga
Capelino V., Nelson	"Menendez y Pelayo No.11
Castro, Felipe	"Tte. Campero No. 94
Cordeiro Mendoza, José	Av. Chacaltaya No. 517
Centellas, Cecilio	"Pedro de la Gazca No. 60
Cahuana, Julio	"SORATA"
Calleja Cárdenas, Carlos	-Adrián Cárdenas
Cuiza Argote, Claudio	EUCALIPTUS
Castro Sánchez, Alfredo	Fca. de Dulces Valach
Cusicanqui Camacho, José	
Chuquimia, Exequiel	"Pedro de la Gasca No.74
Salguero, Walter	Constructora Industrial
Hebert René	Comercial COINCO

Se les insinúa apersonarse a la brevedad posible por nuestro "DEPTO. LEGAL".

OCIC LTDA.
Organización Comercial de Informes y Cobranzas
Socabaya 340 2do. piso
Telf. 50426 - La Paz.

La Paz, 8 de septiembre de 1971.

Libros-Revistas

isbert y Cía. S.A.
ABAMOS DE RECIBIR
urgoa Araoz-Digesto
erdad-Una Psicología
e hoy.
Fichter-Sociología.
Brugger-Diccionario
o de Filosofía.
Visítenos en Comer-
o 1270-80, Casilla -
95.-

EXÁMENES TEST
Textos
MATERIAL ESCOLAR
Bolsa del Libro
24532
54232

Departamentos-Habitaciones

NECESITO
artamento pequeño en alquiler familia reducida, teléfono 30. (8-9/17247)

ANTICRETICO
pequeño departamento Sb. 000.- en Villa Fátima frente Bolivar Ref: Busch 955, lado nis. (8-11/17249)

ALQUILER
artamento pequeño, independiente, Sopocachi, Pasaje Carlos No. 12, referencias teléfono 29595. (8-9/17223)

ANTICRETICO
a pieza grande en Genaro Pinée 994, final, sin interfaces. (8-10/17224)

HABITACIONES
o sin pensión Miraflores, fono 50420. (8-12/17226)

SOPOCACHI ALQUILO
piezas independientes con o, Reiz Aspiazu 759, teléfono 88. (8-9/17206)

ALQUILO GARAJE
pocachi, Reiz Aspiazu 759, fono 41888. (8-9/17206)

HOY ANTICRETICO
Av. Arce, pequeño departamento con teléfono, llamar al 30 de 12 a 3 únicamente. (8-9/17207)

COMPRO
partamento horizontal, zona pocachi, dos dormitorios y pendencias, hasta $b. 100.000 ntado. Colón 282 2o. piso Of. , lado City Bank. (8-9/17230)

EN ALQUILER
cioso local adecuado para macia, teléfono 53157. (8-10/17242)

SE ALQUILA
oficina con o sin muebles teléfono 41728. (8-10/17243)

VENDA ANTICRETICO
2.000. Av. 9 de Octubre 310, Vino Tinto. (8-14/17238)

DEPARTAMENTO ANTICRETICO
35.000.- por departamento, dormitorios para dos personas mayores, zona San Pedro, teléfono 50539. Sr. Iturri. (8-14/17238)

ANTICRETICO
habitaciones amplias en gas 932, teléfono 40700. (8-10/17241)

ALQUILO
as para depósitos y oficinas a una cuadra de la Plaza illo, Ref. teléfono 41964. (7-11/17153)

EDIFICIO "DIANA"
pieza amueblada, 9o. Departamento 903, teléfono 5434. (8-11/17233)

ANTICRETICO
habitaciones, cocina, baño, sterfa, mucho sol, jardín, Almirante Grau 588. (7-8/17156)

ALOJAMIENTO 15 DE ABRIL
sdo $b. 120.- habitaciones individuales a delegaciones, ios convencionales, Av. Arce 518, teléfono 23342, te al Seminario La Paz. (2-IX a 9-X/16615)

ANTICRETICO 25000
s Kaoqui departamento dos dormitorios, dependencias, otro 000.- Villa Fátima dos dormitorios, Mercado 994. Of. 4. (9/17332)

Avisos Económicos

¡HABITACION DOY ANTICRETICO
Saavedra 1179. (8-14/17330)

ALQUILER O MIXTO
Doy departamento zona central, dos dormitorios, living, comedor, hall, solarium, baño, cocina, mañanas, teléfono 21767, tardes 28144. (8-11/17328)

DEPOSITO EN ANTICRETICO
Antonio Gallardo No. 514 esquina Max Paredes. (8-15/17322)

ALQUILO
Piezas con o sin muebles, teléfono, derecho baño, Jaimes Freyre 2906, Sopocachi. (8-11/17321)

PRECISAMOS
Departamentos, anticréticos, alquiler, propietarios no pagan comisión, Mercado 994- Of. 4. (9/17332)

SE ALQUILA
Habitación amueblada a persona sola en Rosendo Gutiérrez 604 media cuadra Av. Ecuador. (2-9/16759)

ALQUILO
Tienda Chijini $b. 200.- Mercado 994, Of. 4. (9/17332)

ANTICRETICO
Doy habitación amplia, hall, dependencias, $b. 8.000.- persona sola o matrimonio, Ref: Busch 955, lado Tenis. (7-10/17199)

ALQUILER
Tienda amplia con muebles, la mejor ubicación y vitrina sobre avenida, Sopocachi, Ref.: Altos París, Of. 15, teléfono - 25913. (9/17338)

ALQUILER
Doy habitaciones diversas zonas de Miraflores $b. 250.- 300.-., Ref. Busch 955, lado Tenis. (7-10/1719

ANTICRETICO
Doy departamento en Plaza Villarroel muy amplio, $b. 35.000 Ref. Busch 955, lado Tenis. (7-10/17199)

DEPARTAMENTOS
Doy alquiler diferentes lugares de Miraflores, Ref.: Busch 955, lado Tenis (7-10/17199)

Teléfonos

TELEFONO PARTICULAR
Alquilo, Ref. teléfono 24801. (9-11/17314)

TELEFONO COMERCIAL
Doy anticrético, teléfono 83197. (7-11/17178)

TELEFONO
Comercial de ocasión vendo, Ref. teléfono 40092. (7-9/17178)

Empleados

SALON DE BELLEZA "ETOILE"
Se necesita con urgencia peinadoras profesionales, Landaeta 221. (8-9/16915)

NECESITO
Niñera práctica, telefonear - 82781. (9-10/17313)

NECESITO EMPLEADA
Cama adentro, Sopocachi, calle Pérez de Holguín No. 2467. (7-9/17175)

JOVENES
Se necesita para vendedores de desodorantes ambientadores, Ref: calle Santa Cruz 137. (7-9/17185)

Casas

VENDO CASA
Antonio Gallardo 514 esquina Max Paredes. (9-11/16829)

VENDO CASA
Superficie 500 metros, final avenida Ballivián No. 777 (Calacoto Alto- altura parque Cota Cota), apropiado negocio quinta. (9-13/17340)

ALQUILO GARAJE
Calle Litoral para depósito, teléfono 24529- 25181. (9-10/17319)

SE ALQUILA CASA
En Calacoto, cuatro dormitorios, agua propia, amplio jardín, todas las dependencias, teléfono 82529. (7-13/17163)

VENDO CASA
Av. Tokio próximo Cancha El Tejar, 3 pisos, tienda, $b. - 130.000.-- Ingavi 748. (7-12/17173)

VENDO
Casa Irpavi, Av. Sánchez cinco habitaciones, tiendas, garaje, galpones, horno, jardín, 50 arboles frutales, Ref. Max Paredes, Graneros 601. (3-15/16912)

OBRAJES
Vendo casa Ref. teléfono 82539, (31-10/16371)

VENDO CASA
Con o sin muebles, en Sopocachi, teléfono 53406. (7-14/17155)

VENDO CASA
Miraflores central, consta dos departamentos más locales comerciales, Panamá 1203, esquina Guerrilleros Lanza. (7-15/17170)

CONTRATO MIXTO
$b. 10.000 y $b. 2.200 confortable casa totalmente amueblada, 3 dormitorios, dependencias y jardín zona Sopocachi, teléfono 50781. (8-10/17248)

Préstamos-Dinero

PRESTO DINERO
Hipotecarios, joyas, Ingavi 748 (7-12/17173)

SALON DE BILLAR
Vendo a la mejor oferta, Galería Subterránea. local 9. (8-10/17245)

OFREZCO $b 30 000
Sobre casa en primera hipoteca, teléfono 42465. (9-11/17316)

Propiedades-Terrenos

VENDO TERRENO
Villa Dolores 600 y 300 m2. Ref. teléfono 26576. (9-10/17323)

PENSION FAMILIAR COMPLETA
Incluyendo pieza, se da a estudiantes, precios módicos, calle Juan de Vargas esquina Misael Saracho No. 1196. (7-12/17192)

TERRENOS
Desde 1.000 mts.2., vendo en Achocalla con riego y en El Alto, sobre asfaltado Oruro, Ref. teléfono 23192. (9-10/17312)

TRASPASO
Oficina cerca tribunales; vendo: lote 306 m2. Achumani, aparato telefónico Ref. teléfono 56080 (7-9/17182)

PERMUTO
Terreno 2.000 m2. en Villa Tunari, con movilidad, Ref.: Sr. Castellón, Puerto Rico No. 1469. (7-9/17167)

VENDO
Lindo terreno con 5 habitaciones más galpón apropiado industria, agua, luz, alcantarillado, Ref. teléfono 50376. (7-11/17086)

EN SANTA CRUZ
En venta dos tiendas en el mercado Los Pozos, avenida Illimani 1976, teléfono 53633. (4-12/16505)

TERRENO
En Villa Copacabana se vende, en esquina 288 m2. Ref: Ballivián 1325. (8-9/17201)

VENDO
500 m2., terreno El Alto, lado Aduana. Ref: teléfono 51351. (8-10/17239)

EN SANTA CRUZ
Vendo 334 m2., terreno, Avenida René Moreno, acepto movilidad parte pago. Ref: La Paz teléfono 51351. (8-11/17239)

Técnicos

INSTALACIONES
De luz, agua, duchas, trabajo garantizado, teléfono 23747. (9-11/17304)

TECNICO ELECTRICISTA
Repara refrigeradores, cocinas, calefones, teléfono 23778. (8-13/17227)

PLOMERIA
Instalaciones, reparaciones de artefactos sanitarios, trabajos a domicilio, teléfono 42895. (7-11/17160)

LABORATORIO TECNICO "SASCU"
De Carlos Arteaga e Hijos, técnicos mecanógrafos con certificados de fábrica, especializados en reparaciones de Máquinas calculadoras, máquinas sumadoras, máquinas de escribir, cajas registradoras, máquinas multicopiadoras, eléctricas o manuales. Consúltenos sobre armado y revisado de cualquier tipo de máquinas. Calle Bueno 240 esquina Av. Camacho

Muebles

VENDO
Comedor, living, piezas sueltas, obra fina, calle Castro 1541. (9-10/17339)

COMPRO
Dos armazones tienda y pequeño mostrador de ocasión, Ofertas teléfono 51351. (9/17329)

MESAS DE DIBUJO
Precios módicos, Castro 1592. (9-12/17318)

VENDO
Juegos de living desde $b. 750.- varios modelos, recibimos obras. Tumusla 492 frente Notaría interior. (8-12/17225)

VENDO
Coche bebé, Ref: Pedro Kramer 972, teléfono 28677. (8-11/17228)

MUEBLES
Se vende comedor, cocina a kerosene, tres hornillas, horno, Busch 1010. señora Rita. (3-8/16939)

VENDO
Livings nuevos, mesas de televisor, mostrador de pastelería, precios regalados, Bueno 534, antes Yungas. (1-11/16555.-)

POR MOTIVO DE VIAJE
Vendo, living-americano, nuevo, ganga $b. 2.500.-- Yungas No. 986. (7-12/17171)

VENDO
A plazos, roperos, living, Almirante Grau 606. (3-9/16604)

Profesores-Academias

CLASES DE MATEMATICAS
Y Física, para estudiantes que proseguirán sus estudios en el exterior, teléfono 52771. (9-12/17308)

CLASES GUITARRA
Charango, quena, a domicilio, teléfono 53205. (7-9/17152)

CLASES INGLES
Especiales para niños a domicilio, teléfono 53205, (7-9/17152)

Vehículos

VENDO
Vagoneta Chevrolet 61 apto servicio rápido o permuto camioneta- taxi, Mercado 994, Of. 4. (9/17332)

VENDO
Land Rover corto 1967, perfecto estado, Ref.: Macdonald Sr. Ramírez, teléfono 26794. (7-11/17196)

VENDO
Táxi Ford modelo 1960, motor estandard Ref. Av. Busch 702 esquina Puerto Rico de hrs. 12 a 14. (9-10/17315)

SE VENDE
Vehículo Jeep Comando 1968, Ref. Av. 20 de Octubre No. 1963, 5o. piso, Buscar señor Lemoine. (9-10/17302)

VENDO
Micro Camping Volkswagen - modelo 1963, motor nuevo 1300 $b. 25.000.-- Ref. teléfonos - 53179-55558-23939. (7-9/17154)

COMPRO AL CONTADO
Vagoneta, furgoneta o microbus Volkswagen, modelo 1969 adelante, Ref: teléfono 55207. (8-14/17212)

VENDO
Motocicleta JAWA 350, llamar teléfono 83528 de 12 a 18. (8-9/17250)

TAXI EN VENTA
Rambler, modelo 1967, en buenas condiciones, Ref: teléfono 40740. (8-9/17235)

VENDO
Microbus Volkswagen 61, motor 1.300 $b. 26.000.-- Busch 618, teléfono 29219. (8-9/17203)

VENDO
Camioneta Volkswagen doble cabina, teléfono 26886 - 83645 (4-9/16983)

VENDO
Motocicleta B.M.W. 500 centímetros cúbicos, nueva, Av. Illimani 1976, teléfono 55633. (3-12/16505)

Varios

AVISO
La libreta de ahorros 4393 del Bank Of América, correspondiente a Simeon Aliaga Poma queda nula por extensión de duplicado. (9/17309)

VENDO
Máquina coser Singer, antigua, amplificador, otros, teléfono - 51092. (9-10/17305)

COOKER SPANISH
Cachorros de padres campeones- vendo, Ref. teléfono 29379 Saavedra 1027. (9-12/17336)

UNDERWOOD
Portátil, nueva, último modelo, metálica. $b. 795.- Comercio 994, Of. 6. (9-12/17335)

MERMELADAS
Variedad, libra $b. 3.50, teléfono 23216. (9-12/17331)

TORTAS NOVIA
Artísticas, bocaditos, preparo, atiendo matrimonios, fiestas, teléfono 23216. (9-12/17331)

EN VENTA
Vendo peluquería acreditada por motivo de viaje en Ballivián No. 1466.

EN VENTA
Compresora para garaje. Francisco de Miranda 1995-B. (29-10/16182)

PERSONA HONRADA
Desea hacer representación de alguna firma comercial en Cochabamba, Ref: Alojamiento 25 de Mayo, Pieza No. 51, Sr. Hernández. (7-9/1089)

VENDO
Pesas discos Gimnasio York Comercio Colón. (29-9/15619)

ASERRADERO
American No. 3 automático vendo Av. Tejada Sorzano 1004, frente Fca. B.V.D. (29-25IX/16164-)

REFRIGERACION
Cargamos gas, reparaciones - garantizadas, teléfono 27848. (7-9/17193)

CAJA FUERTE
Se compra de ocasión, dirigirse dando detalles a casilla Postal 3650. (8-10/17204)

TINTORERIA "STELLA ILUSTRA"
Tiñe alfombras, cortinas, y ropa para luto en 24 horas, informes teléfono 21222, Ingavi 723. (8-13/17205)

CEPILLAMOS PISOS
A máquina, teléfono 53834. (26-12/15731)

SE VENDE
Un refrigerador de 7 pies marca Basile, Ref: Calacora 885. (8-10/17216)

ORQUESTA
Para sus fiestas, teléfono 53220 (8-16/16618)

COMPRAMOS
Desperdicios de cobre, José V. Saravia 1699, teléfono 53777 (8-12/17220)

OLYMPIA
Semiportátil nueva con tabulador automático 100% de acero, vendo precio ocasión, Comercio 994, Of. 6. (8-11/17232)

PARQUET
Mara, nogal, etc. primera clase 45.-- m2. teléfono 21931.-Sucursal Alto Obrajes Sector B. 946. (8-13/17087)

DENTISTAS
Llegaron equipos dentales, Pedro Kramer 843. (8-12/17231)

ORQUESTA ELECTRONICA
Profesional Ayacucho 266 Kioscro. (7-12/17189)

VENDO
Compresora para garaje, Francisco de Miranda 1995 B. (7-11/17208)

EN VENTA
Motor fuera de borda, Johnson de 40 HP flamante, Avenida Illimani 1976, teléfono 55633. (1-12/16505.-)

COMPRAMOS
Mineral de cobre baja ley, José V. Saravia 1699. (8-12/17220)

CORPORACION MINERA DE BOLIVIA

Se invita a los señores representantes de las firmas interesadas, a recoger los pliegos de especificaciones correspondientes a los pedidos que abajo se detallan, de la Secretaría de la Comisión de Adquisiciones, 4o. piso Edificio Central Comibol.

27654 Bomba centrífuga
27671 Máquina para colocar números
27732 Transformador monofásico
27735 Manguera para anfo anti - estática
27736 Repuestos para perforadoras
27737 Barrenos para perforar roca
27739 Tela fabrene para rellenos
27740 Bolas de acero para molinos
27741 Dosificadores de cal
27746 Sulfato de cobre
27747 Bolas de acero para molinos
27749 Cedazos para vibradoras Tyler.

GERENCIA DE ADQUISICIONES

La Paz, Septiembre 8 de 1971

Contraloría General de la República

EDICTO

El Sub Contralor General de la República por el presente edicto, cita, llama y emplaza al deudor que se menciona a continuación, para que por sí o mediante apoderado, concurra a esta Contraloría General, a responder dentro del juicio coactivo que se le sigue:

NOMBRE	RESOLUCION No.	SUMA ADEUDADA $b.	NOTA DE CARGO No.	FECHA
Antonio Saucedo O.	5/277/71	68.026,89	8/164/71	17/8/71

"Representación.- Señor Sub Contralor General de la República.- Representa.- No se pudo dar cumplimiento a la diligencia de notificación con la Nota de Cargo No. 8/164/71, girada contra Antonio Saucedo O., por desconocerse su domicilio en esta ciudad.-
Es cuanto represento para fines consiguientes.-
La Paz, 18 de agosto de 1971.-
Fdo. Diligenciero".

"----------La Paz, 18 de agosto de 1971.-
En mérito a la representación que antecede y en cumplimiento del Art. 141 del Procedimiento Civil, practíquese la notificación mediante edictos.-
Fdo. Sub Contralor General".

La Paz, 19 de agosto de 1971

SUB CONTRALOR GENERAL

CONSTANCIO KILOWATT INFORMA:

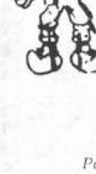

Que con el deseo de mejorar sus servicios tiene que molestar a los usuarios con el siguiente corte de suministro de energía eléctrica:

DIA: 10 de Septiembre de 1971 de horas 13:30 a 16:30

ZONA: Calacoto -Avenida Los Sauces y calles 13

Autorización Municipal: CONFORME

Para su deleite sintonice mis programas en:

Radio Cruz del Sur de 10:00 a 11:00
Radio Nueva América de 19:45 a 20:00
Radio Universo de: 21:30 a 21:55.

Para asesoramiento técnico consulte a nuestro departamento de Promociones.

COMPAÑIA BOLIVIANA DE ENERGIA ELECTRICA, S.A.
Bolivian Power Company Limited

NO HAY DESARROLLO SIN ALFABETIZACION

FEDERACION DEPARTAMENTAL DE MAESTROS URBANOS DE LA PAZ

COMUNICADO Nº 29

La Federación Departamental de Trabajadores de Educación Urbana de La Paz, consecuente con su posición de defensa de los derechos sindicales y profesionales del magisterio, en relación a la situación crítica por la que atraviesa la educación boliviana, hace conocer a la opinión pública y a los maestros, lo siguiente:

PRIMERO.- Los maestros nos oponemos terminantemente a cualquier medida que signifique la clausura del año escolar o la suspensión indefinida de las labores educativas, porque esto significa un daño irreparable al proceso de formación de la niñez y la juventud, cuya preparación se verá seriamente afectada por falta de continuidad en el desarrollo de la educación sistemática. El docentado de La Paz, pide clamorosamente la inmediata reanudación de labores escolares, en todos los niveles de educación, con la consiguiente garantía para el ejercicio de la función docente y para el desenvolvimiento normal de la vida estudiantil; sin imposiciones restrictivas a los derechos propios de todo hombre libre.

SEGUNDO.- El magisterio paceño velará por el respeto al Código de la Educación Boliviana; por la Aplicación de las Resoluciones del Primer Congreso Pedagógico Nacional y del VIII Congreso Nacional de Maestros Urbanos de Bolivia, así como del Primer Congreso Distrital; cualesquier transgresión de las disposiciones legales vigentes será considerada como una provocación y un atropello a los fueros del profesorado.

TERCERO.- En lo que se refiere al reciente cambio de autoridades nacionales y distritales, la Federación de Maestros Urbanos de La Paz, manifiesta su indignación por el criterio político con que se está obrando; violando el Código de la Educación; desconociendo los derechos adquiridos por los maestros en largos años de lucha sindical; sin tomar en consideración la capacidad profesional y técnica; menospreciando las resoluciones de los diferentes Congresos de Maestros y liquidando las justas aspiraciones de profesores de gran capacidad profesional.

El magisterio paceño no reconoce ni reconocerá autoridades en cuyo nombramiento no ha participado y cuyas designaciones sólo se deben al favor político y no al mérito y a la capacidad, tal como lo establecen nuestras disposiciones legales vigentes.

CUARTO.- La Federación reitera su solicitud de libertad para todos los maestros dirigentes sindicales, trabajadores y estudiantes presos; porque considera que es el único medio de lograr la "paz, tranquilidad y seguridad" que todos anhelamos. Ningún maestro puede sentirse tranquilo y seguro, mientras sus colegas René Higueras del Iparco, Carlos Sotomayor, Víctor Reinaga, Cesar Chávez, Tito Maceda, Jesús Taborga, Hernán Becerra, Abel Mendoza y muchos otros; se encuentren recluídos o confinados y desterrados a lugares inhóspitos, con grave peligro para su vida. La solidaridad con nuestros hermanos de profesión es un deber irrenunciable y cada Célula Sindical del magisterio está en la obligación moral de manifestarla.

QUINTO.- En el caso particular del Prof. René Higueras, Strio. Ejecutivo General de la Federación de Maestros de La Paz, la directiva hace conocer que, a su debido tiempo, ha hecho gestiones ante la Cruz Roja, y ante el delegado internacional de esa institución, para que debido a su grave estado de salud sea internado en una clínica; no obstante de esto, el mencionado colega dirigente, ha sido confinado a Madidi, donde las condiciones insalubres del lugar pone en peligro su vida. En este estado de cosas, sólo la solidaridad de todas las instituciones sindicales, de los estudiantes y de los maestros de base, puede hacer posible una sensibilización de las actuales autoridades, para que se logre un cambio de actitud con relación al Prof. Higueras.

SEXTO.- Respecto a la "Casa Social del Maestro", de la calle Jenaro Sanjinés, ocupada y pisoteada por gente extraña al magisterio, nos cabe manifestar que se ha hecho la reclamación respectiva al Sr. Ministro de Educación; sensiblemente, hasta la fecha, nada positivo se ha logrado; a pesar de todo, nuestra buena disposición nos impulsa a recalcar nuevamente la necesidad de que se nos devuelva el mencionado edificio y se nos indemnice por los daños causados; todo esto, con el fin de lograr las condiciones propicias para el normal desarrollo de las actividades profesionales y sindicales de los docentes paceños.

La Paz, 7 de septiembre de 1971

POR LA FEDERACION DEPARTAMENTAL DE MAESTROS URBANOS DE LA PAZ:

Fdo. Prof. José Valdivieso M.
Strio. Ejecutivo por Secundaria.

Fdo. Prof. Emma de Bacarreza
Stria. Ejecutiva por Primaria.

Sello- FEDERACION DEPARTAMENTAL DE MAESTROS URBANOS - DE LA PAZ

HOY Cines

DE AGOSTO — Tel. 23829

Matinée, tanda y noche apta para todo público CUPIDO MOTORIZADO Actualidades mundiales No. 6 Precios matinée platea 3,60 mezzanine 4,10 tanda y noche platea 4,80 mezzanine 5,30.

ARABIA — Tel. 50252

Matinée, tanda y noche EL PLACER DE MATAR (14 años) y LIANA LA MUJER BLANCA (T.P.) Precios matinée platea 2,60 alta 1,60 tanda y noche platea 2,70 alta 1,60.

RIO — Tel. 26867

Matinée doble Hs 2,30 SANDRO MURACHO y EMILIANO ZAPATA Tanda doble Hs 18,00 CAIN, ABEL Y EL CIRO y EMILIANO ZAPATA Todo público para todo público noche doble Hs 21,30, UN LADRON EN MI CAMA y EMILIANO ZAPATA Todo público Precios matinée, tanda y noche 2,30 y 2,00.

PRINCESA — Tel. 42660

Matinée, tanda y noche LA DAMA DEL VAGABUNDO Todo público matinée platea 3,60 mezzanine 4,10 tanda y noche platea 4,80 mezzanine 5,30.

PLAZA — Tel. 53803

Matinée EL GRAN ROBO DEL BANCO para todo publico tanda y noche PRIMAVERA DE UNA SOLTERONA Mayores de 18 años Precios matinée 4,10 - 3,60 tanda y noche 5,30 y 4,80.

PRINCESA — Tel. 51821

Matinée EL ULTIMO GUERRERO (Apta para todo público) tanda y noche EL LEBLO INTERLUDIO Precios matinée 3,60 - 3,10 - 2,60 - tanda y noche 4,30 - 3,80 - 3,30.

[illegible] — Matinée tanda y noche JUNO MAGNIFICO UNO POR UNO Todo público Precios matinée 3,10 tanda y noche 2,70.

[illegible] — Tel. 23535

Matinée, tanda y noche LAS LEANDRAS Noticioso El Mundo al Instante Precios matinée 3,60 y 4,10 tanda y noche 4,80 y 5,30.

LA PAZ — Tel. 53642

Matinée ESTE LOCO VERANO Tanda y noche TRENES RIGUROSAMENTE VIGILADOS Mayores de 21 años noticioso El Mundo al Instante Precios matinée 3,60 y 4,10 tanda y noche 4,80 y 5,30.

MIRAFLORES — Tel. 53159

Matinée, tanda y noche dobles REINO SALVAJE y EL DIARIO ANDABA EN LOS CHOCLOS Precios matinée 2,60 tanda y noche 3,30.

ROXY

Matinée, tanda y noche dobles LA MAQUINA DE HACER MILLONES y EL ESPADACHIN MANCO Precios matinée 2,60 tanda y noche 3,30.

MONJE CAMPERO — Tel. 23333

Matinée, tanda y noche solo mayores de 14 años EL DEDO EN LA LLAGA Precios matinée 4,10 - 3,10 tanda y noche 5,30 y 3,80.

BUSCH — Tel. 53694

Matinée, y tanda dobles OPERACION ESPIONAJE y GODZILLA CONTRA LOS MONSTRUOS Noche sólo mayores de 21 años GODZILLA CONTRA LOS MONSTRUOS y CHICAS EN EL FANGO Precios matinée 2,60 y 1,50 tanda y noche 2,70 y 1,70.

ESMERALDA — Tel. 52454

Matinée tanda NO SE MANDE PROFE y SANTO EN EL TESORO DE DRACULA Noche SANTO EN EL TESORO DE DRACULA y EL DIA DE LA BODA (Prohibida para menores Precios matinée 2,60 tanda y noche 2,70.

MURILLO — Tel. 52647

Matinée, tanda y noche CUANDO LOS DINOSAURIOS DOMINABAN LA TIERRA y UN BILLAR EN UN BILLON Precios matinée 3,10 - 2,10 tanda y noche 3,20 y 2,10.

EBRO — Tel. 42939

Matinée, tanda y noche dobles RECONOCEN ESTA VOZ y EL ANALFABETO Censura T.P. Precios matinée 2,60 y 1 60 tanda y noche 3,20 y 1,60.

16 DE JULIO — Tel. 22191

Matinée, tanda y noche PERO EN QUE PAIS VIVIMOS El Mundo al Instante Precios matinée 3,60 - 4,10 tanda y noche 4,80 y 5,30

16 DE NOVIEMBRE

Matinée y tanda dobles ROSA LA TEQUILERA y AÑOS DE VIDA Y MUERTE Noche doble ROSA LA TEQUILERA y CASA DE MUJERES.

VARIEDADES

Matinée SOLOS LOS DOS y CAPULINA CORAZON DE LEON Tanda y noche CAPULINA CORAZON DE LEON y LA BESTIA DESNUDA Solo mayores matinée platea 2,60 alta 1,60 tanda y noche platea 2,70 alta 1,60.

AVENIDA — Tel. 25409

Matinée Hs 3 p.m. y noche Hs 9 p.m, dobles ALFREDO EL GRANDE y LOS PISTOLEROS DE TEXAS Tanda ALFREDO EL GRANDE Precios matinée 2,60 - 2,10 tanda y noche 3,20 y 2,20.

COLON — Tel. 20573

Matinée doble LOS MUERTOS NO CUENTAN y GAPPA tanda y noche dobles INTIMIDAD DE UNA ADOLESCENTE y GAPPA Precios para las tres funciones luneta 2,30 alta 1,50

BOLIVAR — Tel. 25051

Matinée, tanda y noche ASALTO AL CENTRO NUCLEAR Precios matinée 2,60 y 2,10 tanda y noche 3,20 y 2,20.

ISAIAS PACHECO JIMENEZ
Abogado
ASUNTOS MINEROS, SOCIEDADES MERCANTILES, MARCAS DE FABRICA.
Bufete calle Socabaya No. 340.
2o. piso. Teléfono 2-3962.

La Puerta del Sol
LA CARNE
CALIDAD Y ECONOMIA
SOLICITE MUESTROS
MEDIOS PLATOS
& MEDIO PRECIO
PARA UD. Y
SU MEDIA NARANJA

Del mismo infierno brotó un juramento de venganza!!
PRONTO Un suceso exclusivo CINE EBRO
El film que estrangula por su tenaz emoción!!!

Otro de los grandes sucesos primicias de Ultra Films!

Conozca la verdadera historia de la revolución francesa... diviértase con los "4 Hnos. Corsos"

"Dos contra dos"
tecnicolor
Mañana Cine 16 de Julio
estreno apta para todos

EL DEDO en la LLAGA
2a. IMPRESIONANTE SEMANA DE EXITO!
MAYORES de 14 AÑOS · a COLORES
HOY MONJE CAMPERO

!Para quienes no pudieron verla y... Para quienes quisieran verla de nuevo: El suceso cómico del año!
La divertida historia de Herbie, el increible autito que amó sin freno a su dueño y pudo cumplir su sueño de manejarse solito.
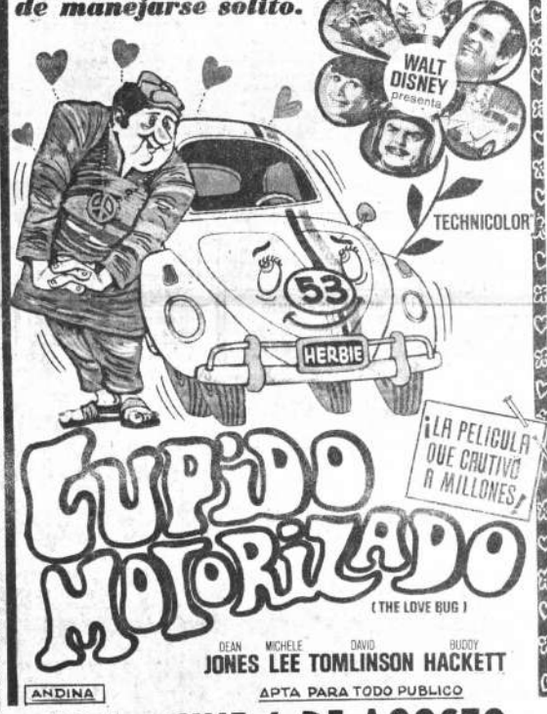

CUPIDO MOTORIZADO
(THE LOVE BUG)
DEAN JONES MICHELE LEE DAVID TOMLINSON BUDDY HACKETT
ANDINA
APTA PARA TODO PUBLICO
HOY - CINE 6 DE AGOSTO

Ud. quedará encantado!!
LA SENSACION CINEMATOGRAFICA DEL AÑO
CENSURA: MAYORES DE 21 AÑOS
"THE BEST MOVIE I HAVE SEEN!
A FILM CLASSIC!
Having gone that far, I might as well go all the way and predict that it has an excellent chance of becoming a film classic.
One of those pictures that is never out of release and continues to inform the artistic sensibilities of generations yet to come"
RICHARD SCHICKEL "LIFE"
"UN OSCAR QUE PREMIO AMOR, POESIA, REALISMO, HUMOR..."
"CLARIN" DE Bs. As.
"SATIRA POESIA Y UN ESBOZO EROTICO TAN CRUDO COMO PALPITANTE Y HUMANO..."
"LA NACION" Bs. As.
"OSCAR" AL MEJOR FILM EXTRANJERO
TRENES RIGUROSAMENTE VIGILADOS
EXCLUSIVAMENTE!
SEGUNDA SEMANA DE EXITO! CINE LA PAZ

PAUL NEWMAN
DIRIGIENDO A SU PROPIA MUJER, QUE FUE PROCLAMADA POR LOS CRITICOS CINEMATOGRAFICOS DE NUEVA YORK, LA MEJOR ACTRIZ DEL AÑO CON MOTIVO DE SU ACTUACION EN ESTE FILM.
joanne woodward
en la producción de PAUL NEWMAN rachel, rachel

UNA VIRGEN DE 35 AÑOS QUE NO SABIA LO QUE ERA AMOR! UNA SOBERBIA PELICULA EN TECNICOLOR DE WARNES BROS, PRESENTADA POR "DISAS" - CENSURA 18 AÑOS.
MAÑANA ESTRENO
CINE "TESLA"

SECRETARIAS BILINGÜES
(PLANES 2-4-6-9 meses)
DACTILOGRAFIA Edición de oro TAQUIGRAFIA Super Greek Simplificada SHORTHAND Edition Diamante. Correspondencia, Ortografía y Prácticas de Oficina.
BOLIVIAN INST. Batallón Colorados 36, casi lado Club Japonés Dr. H. URQUIZO GUTIERREZ, Director Tel. 23625.

HOY Gran Cine Murillo"
EXTRAORDINARIO ESTRENO DOBLE A COLORES.

Un formidable espectáculo mostrando cómo se vivía en un salvaje mundo prehistórico.
"CUANDO LOS DINOSAUROS DOMINABAN LA TIERRA"
ADEMAS LA JOCOSA COMEDIA CON ELSA MARTINELLI.
"Un billón en un billar"
MATINEE - TANDA Y NOCHE DOBLES.

LA PELICULA QUE CONQUISTARA DE NUEVO AL PUBLICO DE AYER Y QUE CONQUISTARA PARA SIEMPRE AL PUBLICO DE HOY!!!

EL ESPECTACULO MAS FABULOSO DE TODOS LOS TIEMPOS!!
ROCIO DURCAL
ATREVIDA... INCREIBLE... FASCINANTE... PICANTE...
¡¡¡UNA BOMBA!!!
LAS LEANDRAS
PANORAMICA EASTMANCOLOR
LA PRODUCCION CUMBRE DEL CINE ESPAÑOL II
DIRECTOR: EUGENIO MARTIN
ES OTRO IMPACTO DE "INCOFISA" LIMITADA
CENSURA: APTA PARA TODO PUBLICO
HOY Grandioso Suceso EN EL Cine SCALA

vimin inti
Aumenta sus defensas orgánicas!!
¡Cada sobre contiene 1 g. de Vitamina C

PRESENCIA
Deportes
La Paz-Bolivia jueves 9 de septiembre de 1971

DIGESTIVA-ANTIACIDA
el sobre $b. 0.50.-
Sal INTI

rrera Fundación de la República :

Doce volantes largarán en a primera etapa de 578 Kms.

Desde la ciudad de Sucre hasta nuestra capital

ce corredores disputarán hoy la victoria en la primera etapa remio "Fundación de la República", en el tramo comprendido Sucre - La Paz, sobre una distancia de 578 kilómetros.

EN DE LARGADA

acuerdo al informe de la Comisión Deportiva Nacional del ACB, den de largada es el siguiente:

Oscar Crespo. 2.- Ricardo Paita. 3).- Juan Rodríguez Vera 4).- ín Soria Galvarro, 5).- William Bendek. 6).- Dieter Hubner. 7).- Prieto. 8).- Jaime Ventemillas 9).- Arturo Montalvo, 10).- ria. 11).- Waldo Monje 12).- Ronald Bass Werner.

re coche y coche habrá una diferencia de cuatro minutos. La da ha sido fijada para las 8 horas de la plaza Aniceto Arce. Las pales autoridades del departamento estarán presentes en el mo- o de la partida.

CORRIDO

primera etapa entre Sucre y La Paz incluye 578 kilómetros por arretera que pasa por Ravelo, Ocuri, Macha, Pocoata, Uncía, i, Llallagua, Siglo XX, Huanuni, Oruro, Patacamaya y La Paz.

acuerdo a los cálculos de la Comisión Deportiva,se estima l primer coche estará a las 14 horas en El Alto.

parque cerrado en La Paz será cerrado a las 18 horas. Mañana descanso, y la segunda etapa se cumplirá el sábado partiendo Alto a las 10 horas rumbo a Siglo XX, meta de la segunda etapa.

ANSMISION

competencia será transmitida desde las 7 y 30 de hoy por la galta Deportiva Philips de Radios Nueva América y Progreso, s emisoras La Plata de Sucre, Pio XII de Siglo XX y Bolivia de o. También habrá servicio de Entel en algunos tramos impor- s.

OSCAR CRESPO.- El excelente piloto chuquisqueña será uno de los candidatos al triunfo en la competencia automovilística que se inicia este mañana desde la ciudad delos cuatro nombres.

Preselección de volibol entrenará desde sábado

a Comisión Técnica de la iación Departamental de Vo- ha confirmado la nómina os dos preseleccionados que arán sus entrenamientos des- el sábado 11 del presente, a horas 18 en el Coliseo rado del Instituto Americano.

OMINA - DAMAS - Gloria Pin Alicia Vargas, Susana Var- Ana María Arteaga, Hocio tínez, Emma Mancilla, Ceci- López, Cecilia Tellería, Ro- Barrenechea Sonia Salvatie- Evo Toro, Teresa Delfín, rio Vargas, Martha Gandari- Sonia Grajeda, Virginia Gan- las, Gilda Navarro, Elisabeth el Morola Valenzuela, Rocio s Ortiz, Mirtha Guzmán, Hi- rana. VARONES, Julio Echa- eón Mariaca, Teófilo Cam- pero, Pedro Ponso Almendariz, Carlos Rico, José Velasco, Felipe Carvajal, Dante Pardo Valle, Luis Rodríguez. CUERPO TECNICO; señores: Rodolfo Pozo, Jaime Sánchez.

Fracasó gestión de enviados de la FBF

,COCHABAMBA, 8 (PRESENCIA) - Por Carlos Dalence Loayza. racasó la gestión que realizaron hoy en esta ciudad, los Srs. Edr Peña, de Santa Cruz y Berardo Valda,de Sucre, ante la Asociación de Fútbol de Cochabamba, para que esta entidad se restituya seno de la Federación Boliviana de Fútbol.

Así lo informaron los mencionados dirigentes después de entrevistarse con los directivos de la Asociación local, y tras hacerles nocer el pensamiento de la entidad que preside Mario Marañón irate.

REUNION DE CLUBES

Sin embargo, surgía la posibilidad de una nueva oportunidad, ando se anunció que esta noche se reunirían los clubs de primera división de la Asociación de Fútbol de Cochabamba, para nsiderar la reincorporación a la Federación Boliviana de Fútbol e fue reorganizada en el Congreso efectuado en la ciudad de uro.

Juan Carlos Fernández fue suspendido por tres fechas

El delantero del club Bolívar Juan Carlos Fernández no podrá integrar el plantel "académico" durante tres fechas,de acuerdo a lo dispuesto por el respectivo comité que controla el torneo de fútbol "Dos Ciudades".

Fernández fue expulsado en el anterior partido que scelivo su equipo y se hizo pasible a tan drástica sanción por ser reincidente.

Por su parte,la dirección técnica del conjunto se encuentra ahora abocada a tratar de encontrar un reemplazante para el hábil punterro, Bolívar deberá jugar el sábado frente a Litoral.

En lo que respecta al defensor de Ferroviario Luis Montaño, que también fuera expulsado, éste fue suspendido por 2 partidos.

El único absuelto fue Jorge Llabá, del club Municipal, de quien se dijo que, en vista de no tener antecedentes, era suficiente la expulsión que sufrió en la anterior fecha.

AMONESTADOS

Los jugadores que resultaron amonestados entre el sábado y domingo último, fueron los siguientes: Ismael Revollo, de Litoral; Gonzalo Benguria, de 31 de Octubre; René Rodríguez, Héctor Awuad, Justo Quispe y Marco Antonio Velasco, de San José de Oruro; Luis Fernando Bastida y Roberto Vargas, de The Strongest. Carlos Vargas y Jaime Rimaza, de Municipal. Víctor Barrientos, de Mariscal Santa Cruz y Roberto Bobira, del club Ferroviario.

Los respectivos clubs deberán abonar la multa correspondiente -establecida en reglamento- para que los arriba mencionados queden habilitados para sus próximos compromisos.

RECAUDACIONES

Se notó un marcado repunte en las recaudaciones logradas la semana pasada en ocasión de haberse disputado la segunda fecha de la segunda rueda del torneo "Dos Ciudades", en el estadio "Hernando Siles". El sábado 4, por la venta de 4.639 entradas, se logró la suma de 33.084 pesos bolivianos, mientras que el domingo 5, por 6.665 localidades vendidas,se obtuvo la suma de 48.215 pesos bolivianos.

GIMNASIA Y "U" POR CERTAMEN LOCAL DE BASQUET

-Universitario con Gimnasia y Esgrima, animarán esta noche el partido central correspondiente a la sexta fecha del certamen local de básquetbol correspondiente al grupo masculino.

El partido tiene interés en vista de que los de la "U" tratarán de recobrar el terreno perdido a raíz de su última derrota frente a Litoral. Por su parte los del INSEF, también buscarán el mismo objetivo.

El preliminar estará a cargo del actual líder invicto Ingavi que en la oportunidad se enfrentará con Mariscal Santa Cruz.

Los "albiverdes" procurarán consolidar su espectable ubicación, mientras que los "albiceleste" buscarán su primer triunfo dentro de la actual competencia. Santa Cruz es a la fecha el equipo más bajo en el torneo y de ahí que aumentan las posibilidades de triunfo por parte de Ingavi, empero nunca se pueden descartar las sorpresas.

El encuentro de semifondo pondrá frente a frente a los quinetos de Estudiantes Juniors con Jaime Laredo.

La jornada como de costumbre se iniciará a las 19 horas en la cancha de la ex-Academia de Policías ubicada en la calle Loayza.

Sorpresas en el torneo de Forest Hills

-Forest Hills, Nueva York, 8 (AP).- Frank Froehling y Jan Kodes, un párroco cotizado y no seleccionado, y Laura Dupont, joven universitaria, dieron las sorpresas del día en el Torneo Nacional Abierto de tenis hoy.

Otras sorpresas desagradables para quienes fueron víctimas de ellas las dieron los árbitros y jueces de línea.

Laura Dupont batió a Nancy Richey Gunter pre seleccionada en séptimo lugar, número tres en el escalafón nacional, por 0-6 6-2, 6-4.

Joyce Williams, bella británica, lloró cuando la decisión de un juez de línea que le cargó falta, le costó un posible triunfo sobre Rosemary Casals, la número dos. Ganó por 6-4, 3-6, 6-4. Ocurrió el incidente en el noveno game del tercer set, y era el punto vital, estando la cuenta empatada a 4-4.

Froehling, que tiene un saque devastador, eliminó al australiano Bob Carmichael, 7-6, 6-4, 6-4, con ayuda de otro fallo del juez de línea que era discutible.

Kodes, checo, que eliminó en la primera ronda a John Newcombe, el número uno del torneo, barrió con Bill Lutz, ex-copa Davis de los EE.UU. por 6-4, 6-2, 6-4.

El triunfo trasparente de la Srta. Dupont significa que no habrá el posible choque entre Nancy Gunter y Billie Jean King en cuartos de final. La Dupont es número 21 en el escalafón nacional, pero dice que nunca ha jugado contra Billie Jean y si pudo con Nancy, también podría vencer a la número uno.

Olympic se presentará en las provincias de La Paz

ATAQUE SANPEDRINO.- Esta es la vanguardia titular de Olympic de San Pedro, equipo que apelará a los giros por las provincias paceñas para solucionar el problema de para de ocho meses en el certamen de Primera "B".

Con la finalidad de mantener en constante actividad a su primer equipo de fútbol, el directorio del club Olympic acordó en su última reunión que el plantel de jugadores realice presentaciones en diferentes provincias del departamento.

Olympic, de acuerdo a lo manifestado,está en condiciones de presentarse en cualquier población de La Paz, siempre y cuando los interesados corran únicamente con los gastos de traslado y estada, respectivamente.

Olympic, de esta manera, trata de beneficia progreso futbolístico de las provincias apelan buen criterio de los respectivos dirigentes.

Por otra parte, la actividad del juvenil equip barrio de San Pedro no se verá perjudicada o prolongado receso al que se verá obligada la Pr ra "B" de la AFLP.

En sus incursiones por las provincias, Olym probará nuevos valores con la finalidad de l porarlos posteriormente a su representativo q lita en los certámenes oficiales.

Convocan a torneo oficial de billar en Asociación local

La Asociación local de billar ha lanzado la convocatoria para el torneo de billar a tres bandas, bajo las siguientes condiciones:

FECHA DE INAUGURACION. 1 de Septiembre de 1971,a hs. 19.30 p.m. LOCAL: Salón de billares del Club Deportivo "16 de Julio", situado en la calle Comercio No. 1031 (altos).

MECANISMO DEL TORNEO: De acuerdo al número de jugadores inscritos (por series o todos contra todos).

PREMIOS: Trofeos, medallas y diplomas.

JUGADORES PARTICIPANTES. Arnaldo Pinto, Sub-Campeón Nl. Jorge Noda, Campeón Paceño; Carlos Arteaga, subcampeón Paceño; René Aguirre, Miguel Angel Gutiérrez, Alfredo De La Torres, Humberto Vargas, Jorge Guzmán, Max Arce, Arturo Amboni, Julio Montalvo y Guillermo Jordán, Asimismo podrán intervenir los siguientes jugadores que por diversos motivos estuvieron ausentes en anteriores competencias: Luis Lezcano, Emilio Argote, Raymundo Loza y José Pinto (julo). También participarán 2 jugadores del Aurora campeonato de 2a. categoría que actualmente se disputa.

DERECHO DE INSCRIPCION.- $b. 25.00 por cada jugador participante, suma que deberá ser abonada al Sr. Roberto Pereira, Tesorero de la F.B.B.

FECHA DE CIERRE DE INSCRIPCIONES: Día lunes 13 de septiembre del pte.,a hs. 21.00.

DESCENSOS: El número de jugadores que permanezca en Primera Categoría, a la finalización del presente campeonato será de 12, que serán calificados de acuerdo a puntaje y promedios; los restantes jugadores que ocupen del 13o. arriba descenderán a Segunda Categoría.

DIRECCION TECNICA TORNEO; Sr. Alfredo De La rre, colaborado por todos l gadores de segunda categoría

VESTIMENTA DEJUGADO pantalón y chaquetilla negra patos y medias negras, c blanca y corbata rozón, m distintivo del club o salón lares al que representen.

REGLAMENTO DE JUEG aplicará el Reglamento Inter nal del Juego del Billar en cia.

Torneo de básquet (varones)

EQUIPOS	Pj.	Pg.	Pe.	Tf.	Te.
1o.- Universitario	4	3	1	238	191
2o.- Ingavi	3	3	-	165	126
2o.- Gimnasia y Esgrima	3	3	0	192	205
2o.- Litoral	4	2	2	204	216
5o.- Jaime Laredo	-	-	1	135	118
6o.- Municipal	-	-	-	197	191
7o.- Estudiantes Juniors	2	1	1	141	156
8o.- Mariscal Santa Cruz	3	-	2	108	160

Próxima fecha: Jueves 9 de septiembre de 1971 (hoy): Ma Santa Cruz-Ingav.-Estudiantes Juniors-Jaime Laredo, Univers Gimnasia y Esgrima.

Torneo gráfico de fútbol se inaugura el domingo 5

n asamblea general del Sin- to Gráfico, la sección Depor- aprobó inaugurar su campeo- el próximo domingo por la .

tradición de los trabajadores ficos disputar anualmente el lar deporte, que es el fútbol e sus asociados, donde inter- en representativos de Edito- s Gráficas como de Periodis- de la localidad.

campo deportivo que tendrá o escenario será el del club IVAR en la región de Tembla- ni.

LUBS PARTICIPANTES

asta la fecha han inscrito sus ectivos representativos los si- ntes equipos: Deportivo LUX; HOY "A"; Dep. HOY "B"; asayo; Crisol; Mercantil; Ya- ientos; Bruño; Edit. Siglo; El rio; Lito Unidas. Existiendo s en formación, que todavía an oficializado su inscripción.

CERRE DE INSCRIPCIONES

e acuerdo a la convocatoria, ta viernes 10 del pte., se ce- rán las inscripciones a horas Por otra parte la Secretaría Deportes recibe inscripciones u sede todos los días a partir s 19 horas.

ha aprobado realizar una se- extraordinaria para el día es 9 del pte.,a horas 19, a fin elegir a los miembros que pondrán el Comité de Fútbol Tribunal de Penas. Debiendo misma asamblea tomar otras rminaciones de interés para el buen desarrollo del certamen gráfico. Los clubs participantes deberán acreditar Dos Delegados ante la Sección Deportiva.

INAUGURACION CON UN TORNEO RELAMPAGO

Se ha fijado para el día domingo 12, la inauguración, debiendo realizarse un Torneo Relámpago entre todos los participantes, que se ha hecho tradición entre los deportistas gráficos. Se otorgarán premios especiales a los equipos mejor presentados.

XXXVIII CAMPEONATO SUDAMERICANO DE TENIS
Gran acontecimiento deportivo del 15 al 30 de octubre próximo
OCTUBRE PROXIMO
VENTA DE ABONOS con facilidades de pago adquiéralos en:
OFITECO — Juan de la Riva 1411
COLUMBIANS — Potosí 1276
BOLIVAR DE SEGUROS — Av. Mcl. Santa Cruz 1287
COMITE OLIMPICO — Loaiza 115 2o. piso.
Los socios de clubes, pueden adquirir ABONOS en sus respectivas instituciones.
NO SE PIERDA ESTA OPORTUNIDAD DE VER JUGAR A GRANDES FIGURAS DE TODO EL CONTINENTE!

MAYOR DURACION Y ECONOMIA
cocina a gas ORBIS de gala
Quemadores extragrandes
Parrilla grill deslizable
Tres o cuatro hornillas
Estufa a gas, Rodante ORBIS compacta
3.000 calorias
Rejilla protectora
Absoluta seguridad
Consulte nuestro favorable plan de créditos
CASA KAVLIN S.A.
Calle Potosí 1130 - 1136 Agencias y Sucursales en todo el País.

H&B ELIMA
INSTRUMENTO MULTIPLE DE MEDICION ELECTRICA PARA CORRIENTE ALTERNA Y CONTINUA
ESCALAS DE:
0 - 600 VOLTIOS
0 - 6 AMPERIOS
0 - 10 K. OHMS.
HANSA Ltda. La firma boliviana de su confianza con mas de 60 años al servicio del país
DEPTO. TECNICO Tels.42836 · 55219 · 53661
Sucursales: COCHABAMBA · ORURO · POTOSI · SANTA CRUZ · SUCRE · TARIJA · VILLAZON

Aumenta sus defensas orgánicas!!
vimin inti
¡Cada sobre contiene 1 g. de Vitamina C