miel de abejas y eucaliptus
Para la TOS de los Niños

PRESENCIA

DEPOSITO LEGAL: L.P. 023 - 1969
AÑO XIX - No. 4.764 - LA PAZ, BOLIVIA, VIERNES 27 DE AGOSTO DE 1971 - 16 PAGINAS - $b. 0.50

CURA LA GRIPE
RUN
CHIQUITO
inofensivo
sabor agradable

BANCO CENTRAL DE BOLIVIA
BIBLIOTECA

P. Pedro Arrupe es esperado en Moscú

MOSCU, 26 (AFP).- El Padre Pedro Arrupe, que es esperado mañana en Moscú, será el primer superior general de los jesuitas que visita la Unión Soviética y uno de los poquísimos jesuitas que han venido a este país desde que los zares expulsaron a la compañía de Jesús en 1820.

El Padre Arrupe llegará procedente de Bruselas invitado por Monseñor Pimene, Patriarca de todas las Rusias.

Será recibido en el aeropuerto de Cheremetievo por Monseñor Nicodime, metropolitano de Leningrado y de Novgorod, encargado de las relaciones exteriores del patriarca.

La visita del vegésimo sucesor de Ignacio de Loyola reforzará los contactos entre la Iglesia Ortodoxa Rusa y la Romana, que habían sido iniciados el 23 de abril de 1970, cuando el Cardenal Jean Willebrand vino a Moscú para representar al Papa Paulo Sexto en los funerales del Patriarca Alexei.

Monseñor Willebrands volvió a la URSS el 3 de junio de este año para asistir a la entronización del patriarca Pimene, sucesor de Alexei.

Días después de celebrarse los funerales del Patriarca, otro alto dignatario de la Iglesia Romana estaba presente en Moscú: Monseñor Pignédoli, secretario de la congregación para la propagación de la fe, quien permaneció en la Unión Soviética en visita privada del 26 al 30 de febrero de 1970.

El 24 de febrero de 1971, Monseñor Vladimiro Agostino Vasareli, Subsecretario de Estado del Vaticano para las relaciones exteriores, había viajado igualmente a la capital soviética, invitado por el gobierno Ruso para firmar el acuerdo de no proliferación de las armas nuclares. Al término de su estadía oficial, el prelado de la curia romana se había entrevistado con Monseñor Pimene, que en aquel momento era sólo patriarca interino, y con otros altos dignatarios de la Iglesia Ortodoxa Rusa.

Padre
PEDRO ARRUPE

Declaración de la Cancillería:

Seguirán gestiones sobre las relaciones con Chile

La Cancillería de la República anunció anoche que el gobierno del coronel Hugo Banzer "tiene el mejor propósito de proseguir todas las gestiones que pudieron haberse iniciado anteriormente, con vistas a la modificación del actual estado de nuestras relaciones con la República de Chile".

El anuncio, contenido en una declaración, es consecuencia de diversos comentarios y publicaciones de prensa, especialmente en Chile, en sentido de que el cambio de gobierno operado en el país modificaría el curso de tratativas que se habrían estado realizando para que los dos países restablezcan las relaciones diplomáticas interrumpidas en 1962, a raíz de la desviación de las aguas del río Lauca.

La declaración dice:

Con relación a ciertas publicaciones registradas en la prensa chilena respecto "a la incidencia" que el cambio de gobieno operado en Bolivia podría tener en cuanto al actual STATUS de nuestras relaciones interrumpidas con la República de Chile, la Cancillería de Bolivia considera oportuno declarar lo siguiente:

1.- Diversos órganos periodísticos de la capital santiaguina han expresado sus temores sobre la posibilidad de que las gestiones informales que pudieron haber existido sobre una eventual reanudación de las relaciones con Chile se deteriorarían, o tomarían un curso adverso, con el advenimiento del nuevo Gobierno Nacionalista y Popular de la República.

2.- Frente a tales criterios, que los considera prematuros, se hace un deber observar que el nuevo régimen nacionalista y popular instaurado el 22 de agosto, tiene el mejor propósito de proseguir todas las gestiones que pudieron haberse iniciado anteriormente con vistas a la modificación del actual estado de nuestras relaciones con la República de Chile.

3.-El Gobierno de la Nación, por órgano de su Cancillería, estará siempre llano a participar en toda conversación o gestión encaminada al restablecimiento de las relaciones con Chile, siempre y cuando el Gobierno de ese país reconozca, categórica y formalmente, sus solemnes compromisos contraídos mediante las Notas intercambiadas en 1o. y 20 de junio de 1950 y el Memorandum de 10 de julio de 1961, reconociendo el derecho boliviano a una salida propia y soberana al Oceano Pacífico y a la solución favorable del problema del río Lauca.

4.- Tocante a una declaración formulada por el ex-Embajador de Bolivia en la hermana República de Colombia, en el sentido de que el nuevo Gobierno afectaría a la futura política internacional del país respecto a sus compromisos con el Grupo Subregional Andino, el Ministerio de Relaciones Exteriores considera que se trata de temores infundados y sin solidez alguna, dado que el nuevo Gobierno Popular y Revolucionario instaurado en el país no es ni será contrario a los procesos de la integración, tanto a nivel regional como subregional y, por el contrario, considera que su presencia en el Grupo Andino, en su condición de país de menor desarrollo económico relativo, le posibilitará obtener facilidades reales -y así lo espera- para su desarrollo acelerado en todos los campos previstos en el Acuerdo de Cartagena, como lo prevé el Capítulo XIII de ese instrumento subregional. El Gobierno Nacionalista y Popular abriga, además, la esperanza de que su legítimo reclamo de reintegración marítima será considerado favorablemente en un próximo futuro con el apoyo pleno de la comunidad de las naciones pactantes del Acuerdo de Cartagena.

La Paz, 26 de agosto de 1971.

Gobierno suspende clases en tres Universidades del país

.El gobierno del Gral. Hugo Banzer Suárez decidió mantener suspendidas las labores universitarias en las ciudades de La Paz, Trinidad y Santa Cruz.

La resolución fue adoptada tras seis horas de debate en el gabinete ministerial, juntamente con una declaración de gobierno que consignamos en otra nota.

El Ministro de Información, Hugo Gonzales Rioja, dijo que las universidades que no están contempladas en la decisión pueden desarrollar sus actividades normalmente. "Se supone que en ellas no hay agitación política y pueden pasar clases normalmente", dijo Gonzales Rioja, a tiempo de entregar el siguiente comunicado oficial:

1. Se posterga la reanudación de clases en las Universidades de La Paz, Santa Cruz y Trinidad, mientras subsista el propósito de crear intranquilidad por parte de las fuerzas castristas que quieren utilizarlas.

2.- Al efecto, el Supremo Gobierno convoca a dialogar a catedráticos representativos del espíritu democrático de esas Casas de Estudio.

3.- Los haberes de los señores catedráticos y personal administrativo, así como las becas y subsidios alimenticios al alumnado serán pagados por intermedio de la Contraloría General.

La Paz, 26 de Agosto de 1971.

Declaración política:

"Sistema de poder con participación popular"

.El gabinete del Presidente Banzer dio a conocer anoche una declaración que fue entregada a los periodistas por el ministro de Minería, Dr. Carlos Serrate Reich, anotando que el documento fija la línea política y define la fisonomía del actual régimen.

Dice la declaración:

"El Gobierno del FRENTE POPULAR NACIONALISTA, -conformado por la alianza de las Fuerzas Armadas de la Nación, el Movimiento Nacionalista Revolucionario y la Falange Socialista Boliviana,

DECLARA:

1o.- En la actual etapa del desarrollo histórico boliviano, el Gobierno es un sistema de poder con amplia participación popular que se manifiesta a través de los partidos, que son expresión orgánica de la voluntad popular, nacionalista, democrática y revolucionaria, junto a las Fuerzas Armadas de la Nación que constituyen el brazo armado del pueblo.

2o.-El FRENTE POPULAR NACIONALISTA es el instrumento político de las clases sociales nacionalistas interesadas en el cambio de las estructuras económicas que frenan el desarrollo independiente de la Nación, con el objeto de alcanzar la integración humana y física del país, que haga posible la construcción de un Estado moderno.

3o.-El Gobierno, así constituido, adopta como filosofía de acción al servicio incondicional y superior del interés nacional. Esta política regirá la conducta y actos del Gobierno de la República, por encima de cualesquier otros intereses.

4o.- Las tareas específicas del Gobierno del FRENTE POPULAR NACIONALISTA se concretarán en un programa que será puesto a consideración del país, en corto plazo.

La Paz, 25 de agosto de 1971.
Fdo. Crl. DAEM HUGO BANZER SUAREZ, Presidente de la República.

ALLENDE CON SUS COMPATRIOTAS.- Quito, Ecuador, 26 (AP) .El Presidente Salvador Allende departe con sus compatriotas chilenos residentes en Ecuador, en la sede de la Embajada chilena en Quito. A su derecha se encuentra el Embajador chileno Jorge Castro Canales. (Radiofoto AP)

Coronel Banzer:

"Desarrollo de país será conseguido a cualquier precio"

-RIO DE JANEIRO, 26 (AP).- El nuevo Presidente boliviano Hugo Banzer dice que su gobierno deberá aceptar el capital extranjero, pero solamente en condiciones convenientes para BOLIVIA.

En una entrevista exclusiva con un reporter del diario "Jornal do Brasil" enviado a la capital boliviana publicada hoy, Banzer declaró que "la revolución es irreversible".

-El coronel Banzer añadió que " efectivamente BOLIVIA tiene una historia muy turbulenta, pero no tan marcada de sangre. No es nada sino turbulencia política. Creemos que con la cohesión de los principales partidos políticos del país, sin duda alguna pondremos fin a esta vida turbulenta".

Hablando sobre sus planes para conseguir el desarrollo político y económico de BOLIVIA, Banzer comentó que el hecho sencillo de restablecer el orden en el país es un buen panorama por sí solo para la inversión y el consciente resjustamiento económico.

"Queremos deseamos mantener el más absoluto respeto a nuestros acuerdos internacionales, y promover una aproximación más provechosa, principalmente con nuestros vecinos", dijo.

Señalando que su gobierno no aceptará ninguna intromisión extranjera en la vida del país, Banzer informó que todos los extranjeros que habrían participado en un asalto a una universidad, entre ellos chilenos peruanos y muchos otros, deberán recibir un tratamiento rigoroso", porque nuestra universidad no es cuartel de doctrinación".

Banzer calificó a su gobierno de " nacionalista y revolucionario, y totalmente opuesto a los extremismos, " que consideramos nuestros enemigos".

El coronel observó que La Paz está ahora establecida, y que todos los movimientos que deseen amenazarla, " pueden ser controlados".

"Mi gobierno respeta los acuerdos que hasta ahora fueron firmados con todos, pero una vez más llamo la atención de que exigiremos el respeto de todos", añadió el Presidente.

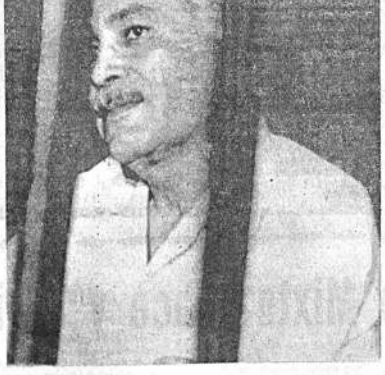

DETRAS DE REJAS.- El Cairo, Egipto, 26 (AP).- El ex-vicepresidente Ali Sabry es visto detrás de rejas al comienzo de su juicio en El Cairo. Sabry y otros 90 son acusados de conspirar para derribar al Presidente Anwar Sadat. (Radiofoto AP)

América Latina evaluará nueva política económica de EE. UU.

WASHINGTON, 26 (AP).- Las naciones de la América Latina se proponen evaluar conjuntamente la nueva política económica norteamericana antes de entrar en negociaciones a fondo para eliminar los factores que consideren adversos para el desarrollo de su comercio exterior.

Se anticipa la celebración de una reunión de urgencia, en Lima, posiblemente a partir del 3 de septiembre, por parte de la Comisión Especial de Coordinación de la América Latina (CECLA).

Los Estados Unidos han prometido explicar su nueva política económica en una sesión extraordinaria de la Comisión Especial de Consulta y Negociación (CECON) que se reunirá simultáneamente con la asamblea previamente convocada para el 10 de septiembre en Panamá del Consejo Económico y Social de la Organización de los Estados Americanos.

La renuencia de la administración del Presidente Nixon a detallar las condiciones en las cuales estaría dispuesto a abolir el recargo arancelario del 10 por ciento ha convencido a muchos países de que se intenta mantener esa barrera más allá de lo anticipado, algunos creen que se le aplicaría posiblemente durante dos años.

La Argentina, el país de la América Latina más afectado por ese arancel, ha solicitado a la cancillería limeña que convoque a la CECLA.

Según fuentes de la Secretaría del Tesoro el 70 por ciento de las exportaciones argentinas estarían sujetas al discutido recargo que afectará, como promedio, el 22 por ciento de las exportaciones latinoamericanas al mercado de los Estados Unidos.

En los medios latinoamericanos aquí se cree que al tratar de defender su posición comercial y financiera ante las grandes potencias industriales los Estados Unidos pueden haber afectado injustamente a sus aliados hemisféricos debido a que la transferencia de saldos siempre les ha sido favorable.

Un informe del secretariado de la OEA para la reunión de Panamá destaca, en efecto, que el saldo al balance comercial el saldo de las cuentas de servicio se obtiene un saldo tradicionalmente negativo para la América Latina que ha aumentado en más del 125 por ciento en la última década al pasar de 1,050 a 2,373 millones de dólares de 1961 a 1970.

Refugiados bolivianos en Chile

.SANTIAGO DE CHILE, 26(AP)- Catorce refugiados bolivianos han llegado a Chile después del golpe revolucionario que depuso al presidente Juan José Torres.

Desde Iquique, en el extremo norte del país, se informó que hoy llegaron Abel Sánchez Aldunate, minero de 26 años de edad; Víctor Mantilla Torres, dirigente minero, de 36; Rodolfo Vanbor, ingeniero, de 41; y Frotián Sánchez Aldunate, locutor de radio, de 36, todos ellos de Oruro.

Anteriormente llegaron al país dos sacerdotes canadienses de la orden de los Oblatos, cuatro adultos bolivianos y cuatro niños de la misma nacionalidad.

Ex-presidente Torres llegó anoche a Lima

-LIMA, 26 (AP).- Sonriente, apretujado por oficiales de seguridad y periodistas, llegó esta noche como asilado el ex-presidente boliviano Juan José Torres y afirmó con voz pausada y tranquila que "estoy seguro de que el pueblo va a triunfar".

El general Torres, derrocado la semana pasada por un movimiento militar que colocó en el poder al coronel Hugo Banzer, se sometió a un breve interrogatorio de los periodistas, que superaron todas las barreras que tendió la policía.

Torres llegó con otras 32 personas, entre ellas varios ministros y el Mayor Rubén Sánchez, segundo en Comando del Regimiento Escolta Colorados que detendió hasta el último momento al gobierno depuesto.

Daniel Rodríguez, presidente de la Asociación de Periodistas de LA PAZ y otros bajaron del avión con los puños izquierdos cerrados. Rodríguez dijo que "esto significa una petición de armas para defender el proceso revolucionario de BOLIVIA".

"En principio estoy decidido a quedarme aquí", fue lo primero que dijo Torres a los periodistas.

Preguntado porqué se había asilado en la Embajada del Perú, declaró que: "elegí la Embajada del Perú por las circunstancias del momento y no por otra cosa".

En forma tajante dijo que "volveremos a la lucha", cuando fue preguntado si pensaba retornar a su país.

El ex-presidente, preguntado si la Agencia Central de Inteligencia (CIA), de los Estados Unidos estaba involucrada en el golpe que lo derrocó, dijo: "todavía no voy a decirlo. Lo diré más tarde ".

El general Torres se mostró duro con algunos jefes militares. Cuando se le preguntó el motivo de la revuelta respondió: "yo diría una sola palabra: "traición".

Preguntado si fue traición de los altos mandos militares, dijo: "se lo aprueba".

Se le preguntó si el gobierno del coronel Hugo Banzer sería capaz de brindar estabilidad y respondió: "Me parece difícil. Sobre todo por la alianza de fuerzas políticas que son de ideología diferentes", refiriéndose al Movimiento Nacionalista Revolucionario (MNR) y a la Falange Socialista Boliviana.

"La Falange, afirmó, fue víctima del MNR, y el MNR complotó contra las Fuerzas Armadas y luchó por la destrucción de la unidad militar y ahora las Fuerzas Armadas son títeres del MNR".

El general Torres se abstuvo de hacer comentarios sobre el coronel Banzer y dijo que "diré algo después".

Los periodistas le preguntaron si era comunista y afirmó Torres: "soy bolivianista. Y pienso que los problemas bolivianos deben ser resueltos por métodos bolivianos y por personas bolivianas".

EE.UU. niega que hubiera intervenido en derrocamiento de Presidente Torres

WASHINGTON, 26(AFP).-El Departamento de Estado Estadounidense juzgó hoy indigno responder a la acusación de Prensa Latina cubana según la cual la CIA y el gobieno Norteamericano fomentaron el golpe de estado de derechas acaecido en BOLIVIA el 22 de agosto.

El portavoz del Departamento de Estado Robert Mccloskey declaró secamente que no pienso honrar ese artículo respondiéndolo. El artículo de Prensa Latina está firmado por el corresponsal de dicha agencia en La Paz Ernesto González Bermejo.

Según González Bermejo la embajada norteamericana en La Paz estaba al tanto de los preparativos del golpe de Estado que derrocó al Genera Torres para dar el poder al General Hugo Banzer.

Gonzalez Bermejo aseguró en su artículo que la embajada aconsejó 48 horas antes del golpe de estado, a los ciudadanos norteamericanos en BOLIVIA que permanecieran en sus hogares y que se aprovisionaran de alimentos.

El corresponsal cubano en La Paz reveló también el comentario hecho por el Secretario de Estado norteamericano William Rogers durante la última reunión ministerial de la OEA en Costa Rica al entonces Ministro Boliviano de Relaciones Exteriores, Huascar Taborga.

Según González Bermejo, Rogers declaró: esta vez ustedes han ido muy lejos. Déjeme decirle que tenemos la intención de derrocar a Torres.

A esta declaración Huáscar Taborga respondió: ustedes están mal informados sobre BOLIVIA. Su embajada no está a la altura y el corresponsal de Prensa Latina concluye: desgraciadamente no era el caso.

Por otra parte Prensa Latina publicó también una declaración de Antonio Arguedas, Ministro del Interior boliviano bajo la presidencia de Barrientos según la cual la CIA fue la que organizó el último golpe de estado en BOLIVIA.

Allanaron Radio Altiplano

Anoche, cerca de las doce, el Sr. Mario Marañón Zárate, nos presentó la denuncia de que dos horas antes, la radio cuyo director es, pero de cuyo local se hallaba ausente, había sido allanada por agentes del DIC y del Ministerio de Gobierno, que se identificaron como tales.

Los agentes adujeron que iban en busca de una cinta grabada en la cual estaba el mensaje que el ex-presidente Torres hizo circular antes de abandonar el país y que ya había sido leído por radio. Mario Marañón explicó que no existe tal cinta ya que la información que al respecto dieron a través de la radio fue leída de viva voz y con la versión dada por una agencia noticiosa internacional.

Sin embargo, otros agentes, también en busca de tal cinta, allanaron el domicilio, sito en el Barrio del Periodista, del Jefe de Prensa de la radio, señor Rolando Viscarra,

a dos

on política de no-intervención

Los presidentes de Chile y Colombia trataran temas de desarrollo andino

OTA 26 (AFP).- Provistos uridades mutuas acerca de intervención en sus asuntos os recíprocos, los Presi- de Colombia y de Chile, Pastrana y Salvador Allen- drán abordar el sábado aquí a del desarrollo y otros de s para toda la América La-

sus respectivos sectores,

el jefe del gobierno centrista de Colombia y el mandatario marxista de Chile intentan resolver sus problemas específicos por vías diferentes. Pero, más allá de los casos de su exclusiva incumbencia existe una meta común: el Pacto de Integración Subregional Andina en cuya supervivencia insisten los países miembros: BOLIVIA, Chile, Colombia, Ecuador y Perú.

El Canciller de Colombia Alfredo Vásquez Carrizosa declaró hace poco a la prensa que, durante su encuentro de Bogotá, los mandatarios de Colombia y Chile pasarán revista a los últimos desarrollos habidos en torno al Pacto.

Ninguno de los dos estadistas es el inventor de esta integración que vio la luz del día bajo gobiernos anteriores pero ambos la consideran como uno de los puntos esenciales de su política económica.

En Colombia fue hace aproximadamente seis años cuando la palabra integración fue pronunciada por primera vez en su aceptación actual. En aquel entonces se trataba de un sistema ideado en pequeña escala para las regiones fronterizas de Colombia con Venezuela y Ecuador.

Un sistema más amplio extendido a los países atravesados por la cordillera de Los Andes nació en agosto de mil novecientos sesenta y seis cuando tres presidentes (Carlos Lleras de Colombia, Eduardo Frei, de Chile y Rafi Leoni de Venezuela) y los delegados presidenciales del Perú y del Ecuador firmaron el Acta de Bogotá, núcleo de una especie de Mercado Común Andino.

rante el año 1970

érica Latina aumentó sus ingresos por portaciones agropecuarias y pesqueras

IA, 26 (AP)- La elevación cios de algunos artículos cla- causa principal del aumen- siderable de los ingresos de érica Latina en 1970 por la ación de mercancías agrope- s y pesqueras.

s preliminares hechos pú- hoy por la organización de ciones Unidas para la agri- y la alimentación (FAO), n que la producción agrope- latinoamericana aumentó dos por ciento sobre la de y en un cinco por ciento la entos.

e los productos cuya eleva- precios contribuyó al in- nto de ingresos figuran prin- ente el café, sobre todo, el , las bananas y el maíz. Su- también los precios del al- pero en cambio el volumen exportaciones fue inferior, con lo que la cantidad percibida se contrajo en un 20 por ciento.

Los datos están contenidos en el informe anual de la FAO sobre "el estado mundial de la agricultura y la alimentación, 1971", que señala que el mentado aumento de la producción de alimentos en la América Latina se debió más que nada al notable incremento de la zafra cubana.

Esta se cifró en un 80 por ciento, que representa la cifra récord de 8,5 millones de toneladas de azúcar, el grueso de las cuales se exporta a otras regiones.

Para el resto de la América Latina, excluyendo Cuba, según señala el informe, el aumento de la producción de alimentos promedia un tres por ciento, es decir, aproximadamente lo mismo que el número de habitantes, el de la producción agropecuaria total el uno por ciento.

En Guatemala

TRES MUERTOS EN CHOQUE DEL EJERCITO CON GUERRILLEROS

GUATEMALA 26 (AFP).- Un encuentro armado entre fuerzas de seguridad del gobierno y guerrilleros se saldó con la muerte de uno de estos y de dos agentes de seguridad, anunció anoche el ejército.

Los acciones se produjeron en la aldea de Aguacate, situada en la carretera que va de la capital a San Juan Sacatepequez. El boletín precisa que los hechos ocurrieron en el curso de las investigaciones que se están llevando a cabo para establecer el paradero del acaudalado industrial Roberto Alejos Arzu.

En días anteriores habían sido detenidos Luis Batres Carrillo y Gerardo Figueroa, ambos acusados de pertenecer a una acción clandestina y estar implicados en el secuestro de Alejos.

En los interrogatorios a que fueron sometidos los dos detenidos, confesaron el lugar en el que estaría escondido el secuestrado.

El detenido Figueroa ofreció señalar el escondrijo bajo la condición de llevar consigo a Batres.

El detenido precisó que se debían usar toda clase de precauciones ya que los que lo custodiaban tenían la orden de matar a Alejos y en el momento en que hubiera peligro de que fuera rescatado.

La comitiva estaba formada por dos vehículos en el primero viajaban Batres y Figueroa, enmanillados juntos, y los detectives que los custodiaban.

PUTADO FRANCES AFIRMA:

NECESARIO UN ACUERDO POLITICO RE EUROPA Y LA AMERICA LATINA

A, 26 (AP).-Es necesario erdo político entre Europa y America Latina afirmó el Diputado francés d Flornoy, repetidor amea- ta que visita frecuentemen- erú.

oy comentó así la adver- que hizo el gobierno perua- ancés, en el sentido de que inación de las experien- cleares en Mururoa, signi- la ruptura de relaciones ticas entre Lima y París. nsión que existe actualmen- e Perú y Francia, cual- que sea su desenlace pro- , incluso si se trata de tura diplomática que la en- s, hace necesario un acuer- ico entre los países de Eu- de América Latina, decla- pusado Galo.

só que las experiencias en a se efectuan bajo estricto y en presencia de exper- la ONU y que si tuviera la ión de que representasen para el Perú, el sería el o de pedir a su gobierno suspenda.

Por otra parte, medio centenar de mujeres realizaron ayer aquí una marcha de protesta contra las experiencias nucleares de Mururoa, el desfile se realizó en el aristocrático barrio de San Isidro. Una de las participantes dijo las protestas no son contra Francia sino contra las explosiones atómicas.

La radio La Habana opina sobre situacion boliviana

MIAMI, 26 (AP).- Cuba, que hace poco deseaba establecer relaciones con BOLIVIA, aconsejó hoy a los bolivianos que salven su posición revolucionaria del fascismo y el imperialismo.

Radio Habana expresó el apoyo moral y material del gobierno de Cuba a los obreros, campesinos, estudiantes, "soldados patriotas" y pobres de BOLIVIA.

El gobierno izquierdista del General Juan José Torres fue derrocado por los militares durante el fin de semana.

La emisora citó un editorial en el diario del Partido Comunista "Granma" que dice que el pueblo boliviano ha perdido una batalla; pero no ha sido ni será derrotado.

Dice que los que hicieron matanza de mineros y estudiantes, "Quienes friamente asesinaron al Che, a Inti Peredo, y a tantos otros luchadores revolucionarios, intentarán ahora repetir con renovada furia sus crímenes y villanías".

Guevara y Peredo murieron en 1967 en las sierras de BOLIVIA cuando hacían campaña de guerrilleros.

En julio Fidel Castro invitó al gobierno de Torres a restablecer las relaciones interrumpidas en 1964.

Agenda

PRESENCIA	Av. Mariscal Santa Cruz 1295	Tel. 52172
Gerencia		41115
Redacción		40466
		51598
Publicidad		Tel. 52179
Contabilidad		Tel. 21543
Casilla		Nº 1481
Cajón Postal		Nº 3276

FARMACIAS DE TURNO

DEL 21 AL 28 DE AGOSTO

BOLIVIANA	Ayacucho 394	Telef. 22202
UNIVERSO	Plaza Uyuni	" 54979
OLMOS	Plaza Alonso de Mendoza 266	" 23702
SAN ALFONSO	Gral. Gonzles 1248	" 42551
SAN COSME	Av. Buenos Aires 730	" [illegible]
SAN SILVESTRE	Av. Ecuador-Rosendo Gutierrez	" 53945

FARMACIAS DE TURNO PERMANENTE

OBRAJES	Plaza Franz Tamayo	82081	Obrajes
SAN CARLOS	Av. República 26	20223	Villa Victoria
CRISTO REY	General Lanza 2110	27534	Sopocachi Alto
LITORAL	Ceja de El Alto	27325	El Alto

TELEFONOS DE URGENCIA

Bomberos	Tel. 119
Asistencia Pública	Tel. 118-22111
Policía (DIC)	Tel. 110
Tránsito	Tel. 26148
Agua	Tel. 26625
Energía	Tel. 54357
Teléfonos (reclamos)	Tel. 113
Informaciones	Tel. 104
Señoría Hora	Tel. 117
Larga distancia exterior	Tel. 59907/09
Interior	Tel. 20402/03
Hospital de Clínicas (central)	Tel. 22821/22872
Bomberos AASANA AASANA	Tel. 59333 - 59310

FLOTAS

TRANSPORTES EXPRESO "EL CHAPACO"	Chuquisaca Nº 568	Tel. 40
TRANSPORTES UNIVERSO	Av. Montes 638	Tel. 42831
TRANSPORTES SAMA	Murillo esq. Graneros	Tel. 28462
FLOTA UNIDOS	Calle Bozo esq. Montes	Tel. 25893
ANDINO	Leon de la Barra 360	Tel. 20471
BERMEJO	Av. Pando 148	Tel. 28981
CONTINENTAL	Av. Montes 675	Tel. 29061
COPACABANA	Av. Montes 620	Tel. 20377-40461
LAURO	Av. Camacho 1223	Tel. 27677
TRANSPORTES PILCOMAYO	Figueroa esq. Tiquina	
DIANA	Pl. San Francisco 500	Tel. 22858
ALIAGA	Av. Montes 700	Tel. 26376
URUS	Bozo 194	Tel. 50793
TRANSPORTES SAN CRISTOBAL	Plaza Alexander Nº 190	
FLOTA YUNGUEÑA	Av. Tejada Sorzano Nº 34	Tel. 27775
TRANSPORTES TARIJA	Tiquina 37	Tel. 28911
TRANSPORTES VICTORIA	Emilio Calderón 563	Tel. 56399 (Gran Poder)

EMPRESAS AEREAS

LLOYD AEREO BOLIVIANO	Tel. 54649 53132 55759	Tel. 51155 51163 59053
LUFTHANSA		Tel. 27877-20383
AEROLINEAS PERUANAS		Tel. 27093
AEROLINEAS ARGENTINAS		Tel. 50792
BRANIFF INTERNATIONAL		Tel. 51905
AVIANCA		Tel. 43009.40883
AIR FRANCE		Tel. 51740
LAN		Tel. 28536
KLM		Tel. 42965
PAN AM	Tel. 54117	Tel. 41863-28397
BOA		Tel. 26385
VARIG		Tel. 21540
ECUATORIANA	Av. 16 de Julio 1800	Tel. 54472
IBERIA	Edificio Petrolero	Tel. 20270.24378
ALITALIA	Av. Camacho 1280 Edificio Casa Bernardo	Tel. 23494
SWISSAIR		Tel. 53317
ESTACION CENTRAL		Tel. 52516.53410
ESTACION GUAQUI		Tel. 888

COMPRESORA

Sin uso

5 m3 por minuto

Se vende

Teléfono: 54146

BANCO INDUSTRIAL S.A.

AVISO DE REMATE

El Dr. Javier Aliaga Monje, Juez de Partido Décimo en lo Civil de la Capital, etc.

Hace saber a la opinión pública en general que por auto de fs. 46, se ha señalado el día 27 de agosto del presente año a Hs. 15, para el verificativo del remate de los terrenos, construcciones y edificios de la hacienda "LA FLORIDA", situada en el Cantón Yanacachi de la Provincia Sud Yungas del Departamento de La Paz, y la prendaria de todas las instalaciones, maquinarias, y equipos, de propiedad de Alberto del Carpio Basabe y Hortencia Basabe vda. de Del Carpio, hipotecada y embargada en favor del Banco Industrial S.A. como emergencia del juicio coactivo seguido por esta institución contra Alberto del Carpio y Hortensia Basabe vda. de del Carpio, sobre cobro de pesos.

El remate se realizará sobre la base de CIENTO OCHENTINUEVE MIL DIECINUEVE, 87/100 PESOS BOLIVIANOS ($b. 189.019.87).

Las personas interesadas en el presente remate, pueden ocurrir el día y hora señalados en la Tribuna de Remates del Palacio de Justicia, previo empoce del cinco por ciento de ley, en la Secretaría del Juzgado.

La Paz, 31 de julio de 1971

P.O. del Sr. J. de P. 10o. en lo C.

Willma Crespo Canedo
Secretaria del Juzgado 19o. de Partido en lo Civil.

NOTA: Mayores datos se proporcionarán en la División Legal del Banco ejecutante Av. 16 de Julio No. 1628.

ATENCION

A LAS SEÑORITAS DEL INTERIOR, que con motivo de los últimos acontecimientos que son de dominio público y a sugerencia de la Cruz Roja Boliviana, la familia Paz Rodríguez, solidarizándose, ofrece con carácter gratuito PENSION Y CASA, para cuyo efecto deberán llamar al teléfono Nº 43076.

EMPRESA NACIONAL DE ELECTRICIDAD S.A.

(ENDE)

PROYECTO PLANTA TERMOELECTRICA SUCRE

INVITACION PARA SUMINISTRO DE EQUIPOS

La Empresa Nacional de Electricidad S.A., invita a la presentación de propuestas para el suministro, transporte CIF Antofagasta, supervisión de montaje y prueba de una Planta Termoeléctrica de 10 Megawatts en la ciudad de Sucre.

La especificación E - 1255 correspondiente a esta licitación puede ser obtenida en las oficinas de la:

Empresa Nacional de Electricidad S.A.
Av. 14 de Enero No. 4574
Casilla No. 565
Cochabamba - Bolivia

contra el pago de $b. 1.200.- por dichos documentos.

El plazo para la presentación de propuestas será hasta el 25 de Octubre de 1971 a horas 17.00 p.m., en las oficinas de la Empresa en Cochabamba.

Este Proyecto está siendo financiado por el Banco Interamericano de Desarrollo (BID), por lo que este llamamiento está restringido a los países miembros de este organismo.

Cochabamba, Agosto, 1971

ISO DE REMATE

l Dr. Hugo Michel R., Juez , de Partido en lo Civil de Capital, etc.

saber al público en general, proveído de fecha 12 de a- 1971, se ha señalado para icativo del remate del Jeep o. 67444, el día 1o. de sep- de 1971 a horas 16, p.m. a base de su tasación peri- $b. 22.000; por tenerse así de dentro del juicio ejecuti- ido por Mario Paniego en ntación de Toyota Bolivia-, contra Faustino Ventura, meneses y Herminio Es- sobre cobro de pesos boli-

nteresados podrán presen- día y hora señalados para o a la Tribuna de Remates cio de Justicia, previo em- 5% de ley.

es datos en la Secretaría ado.

az, 16 de agosto de 1971 Sr. J. 3o de P. en lo C. Sello) GONZALO PEREZ .- Secretario del Juzgado do en lo Civil.

Comité de Obras Públicas del Beni

CONVOCATORIA 9-71

GRUPO ELECTROGENO

Se convoca a propuestas para proveer de un grupo electrógeno, de las siguientes características:

Potencia	15 KW
Tensión	220 V
Tensión de exitación	100 V
Frecuencia	50 c/s
Arranque	eléctrico

Acompañadas de un tablero de medición y protección convencionales, así como su regulador de tensión manual o automático, para la ciudad de Loreto.

Los pliegos de especificaciones y demás informaciones pueden ser obtenidos a partir del 9 de agosto del presente año en la Secretaría General del Comité, previo pago de $b. 50.—.

Las propuestas deben ser presentadas de acuerdo a formalidades legales hasta el día 16 de septiembre/71, a horas 17:00 en la Secretaría General del Comité o por correo certificado a Casilla No. 100.

Trinidad, agosto de 1971.

RELACIONES PUBLICAS

H. Municipalidad de La Paz

CONVOCATORIA A PROPUESTAS

Nº 51/71

Se convoca a propuestas a las Empresas especializadas para la presentación de planos de restitución de conexiones sanitarias domiciliarias de la ciudad.

Los pliegos de especificaciones y otros detalles se darán en la Secretaría del Departamento de Alcantarillado.

Las propuestas deberán ser presentadas en la Oficialía Mayor de la H. Alcaldía, hasta el día miércoles 1o de septiembre a horas 18.oo.

La Paz, 26 de agosto de 1971

DIRECCION DE RELACIONES PUBLICAS

GRACE Y CIA (BOLIVIA) S. A.

La Paz, agosto 24 de 1971

ñores
rancisco del Castillo,
muel Blanco,
an Centellas,
adio Ramallo
cretarios del
ndicato Mixto Grace y Afiliadas,
A PAZ - BOLIVIA

ñores:

Respondiendo a su nota de 20 de los corrientes, mediante la que nos hacen conocer extrañeza por una publicación de prensa según la cual un empleado de Grace habría oporcionado dineros con fines políticos, les expresamos que Grace y Cía., jamás se inmiscuido en actividades de esta naturaleza.

Con referencia al uso indebido de fondos a que se refiere la mencionada publicación prensa, nos corresponde hacerles saber que de inmediato hemos efectuado la rescativa investigación habiendo establecido que es totalmente falso que un funcionario la empresa hubiera utilizado dinero alguno, como Uds., pueden comprobar.

Para concluir, debemos enfatizar que los recursos de Grace y Cía, cuya prescincia política reiteramos, no han sido ni serán utilizados en actividades de orden ítico.

Con este motivo saludamos, a ustedes atentamente.

p. GRACE Y CIA. (BOLIVIA) S.A.

Fdo. James J. Raaf
Presidente.

Sindicato Mixto Grace y afiliadas

LA PAZ, agosto 20, 1971.

Señor
JAMES RAAF
Presidente de Grace y Cía. (Bolivia) S.A.,
PRESENTE.I

Señor Presidente:

Con suma extrañeza hemos leído en el periódico "EL DIARIO" de fecha 19 del presente, una publicación que dice que uno de los gerentes de la Casa Grace, ha entregado dineros de la firma para financiamiento de un grupo político denominado E.C.N.

Como quiera que esta clase de afirmaciones van en desprestigio tanto de la Empresa como de este Sindicato, que en una fecha cercana salió en defensa de esta Institución como su fuente de trabajo, solicitamos muy respetuosamente una aclaración pública al respecto ya que estamos seguros que el hecho que ha promovido esta publicación es de carácter netamente personal.

Con este motivo, saludamos muy respetuosamente a la espera de sus noticias

SINDICATO GRACE Y AFILIADAS

Fdo. Francisco del Castillo B.
Secretario General

Fdo. Samuel Blanco F.
Sect. de Relaciones

Fdo. Juan Centellas Molina
Sect. de Conflictos

Fdo. Eladio Ramallo H.
Sect. de Asit. Social.

PRESENCIA

DIRECTOR: HUASCAR CAJIAS K.

SUB-DIRECTOR: RENAN ESTENSSORO A.

GERENTE: ARMANDO MARIACA V.

Cooperación de todos los países

La orientación del nuevo gobierno causó en algunos sectores, dudas acerca de la actitud que se asumiría frente a la apertura que se había realizado hacia los países del bloque comunista y especialmente en relación con algunos proyectos concretos referentes a créditos y asistencia técnica en campos básicos para nuestro desarrollo.

Por tal razón, resultan esclarecedoras y oportunas las declaraciones que ha hecho el Ministro de Minas y Petróleo sobre este tema. La cooperación se seguirá recibiendo de cualquier bloque o país con la única condición de que ella sea positiva para los intereses nacionales. La posición asumida es, entonces, clara y, además, justa y conveniente.

En efecto, tenemos que obrar como lo hacen también las grandes potencias, incluyendo a aquellas que tienen las más contrapuestas concepciones políticas y hasta gobiernos que se enfrentan sin disimulo. Ellas conservan sus propias ideologías, pero, al mismo tiempo, para salvaguardia de sus intereses, mantienen relaciones económicas con cualquier nación con que ellas sean convenientes. Un análisis del incremento del comercio mundial en los últimos años nos demostrará cómo, en este campo, se dejan de lado los prejuicios o juicios políticos para buscar lo que sea mejor en el campo de la economía o de la técnica.

En el caso boliviano reciente, deben tomarse además en cuenta otros aspectos.

Por ejemplo, el Estado ha tomado cada vez más a su cargo la explotación de algunos renglones económicos, tales como los hidrocarburos y las fundiciones. Nada permite prever que el actual gobierno haya de renunciar radicalmente a esa tendencia o que haya de inclinarse hacia una política económica de tipo liberal. Los pocos indicios que se tienen no apuntan en ese sentido. Probablemente se han de impulsar la iniciativa privada y las inversiones dando mayores facilidades y sobre todo garantías más reales y efectivas; pero eso no ha de suceder en aquellos sectores estatizados a que nos hemos referido.

Será siempre muy difícil obtener créditos en tales sectores de parte de los países del bloque occidental; nos referimos especialmente a YPFB, que buscó inútilmente ayuda. Ella le era ofrecida, pero siempre que de alguna manera se permitiera la venida de empresas privadas. Quizá menos difícil ha de ser la situación en el caso de las fundiciones, como lo demuestra la de estaño; pero aquí, algunos ofertantes occidentales llegaron tarde y sólo cuando la situación de la Gulf comenzó a aclararse: en el fondo, por cualquier causa que fuera, integraron el frente que bloqueó a Bolivia después de aquella nacionalización, lo que constituye un antecedente digno de tomarse siempre en cuenta porque revela qué es lo que puede esperarse si, guiados por ilusiones infundadas, se nos ocurriera depender sólo de una fuente de financiación.

Estos créditos, los de la economía estatal, productiva y no relacionada directamente con la infraestructura, pueden ser más fácilmente negociados con naciones cuya economía se halla estatizada. Varias de las principales potencias occidentales han de encontrar dificultades en operar en ese campo. No creemos, por ejemplo, que Estados Unidos haya de financiar nunca -a través de organismos oficiales o no- el desarrollo amplio y autónomo de YPFB. A este asunto ya nos hemos referido varias veces.

Pero, en cambio, se ha anunciado algo que el gobierno anterior dejó siempre en suspenso, pese a reiteradas peticiones: definir cuáles son los campos librados a la iniciativa privada, dando a ésta todo el impulso que necesite para su desenvolvimiento. Este campo puede hallar mejores oportunidades en Occidente, si salvaguardando siempre un sentido nacionalista y de desarrollo, tal como el que está dando, por ejemplo, a su economía, el gobierno argentino, al que no puede calificarse precisamente de izquierdista. Este impulso a la empresa privada es necesario por muchas razones, numerosas veces expuestas, pero se torna particularmente urgente en vista de las exigencias y peligros que derivarán del avance del Pacto de Cartagena, para cuando tengamos que abrir nuestras fronteras aduaneras a productos extranjeros que podrán anular a nuestra industria si ésta no se halla para entonces en buen pie.

Una apertura no unilateral sino multilateral, hacia todas las naciones que puedan y quieran ayudarnos, aparece hoy como la política más constructiva y más alejada de riesgos.

Continuidad programática

Todo cambio de gobierno en nuestro país supone una total alteración del mecanismo administrativo e incluso la paralización de muchos planes y programas que el régimen depuesto había concebido para impulsar nuestro desarrollo. Esta paralización de programas no siempre se inspira en un sano propósito de revisar las propuestas y beneficiosas repercusiones en el desarrollo nacional. No pocas veces, como se ha podido comprobar, se debe exclusivamente a razones que no consultan nuestros intereses sociales y económicos. Es lo que ha sucedido, por ejemplo, con el plan de irrigación de Villamontes que, después de una inversión de casi dos millones de dólares, tuvo que ser abandonado con los consiguientes perjuicios para el departamento de Tarija.

La falta de continuidad programática, emergente de la inestabilidad política, es posiblemente, uno de los factores que con mayor fuerza frena nuestro desarrollo. Las nuevas autoridades técnicas, encargadas de la ejecución de los muchos proyectos en marcha, tocaran su realización con una nueva mentalidad y un nuevo concepto. Esta actitud en muchos casos, repetimos, entorpece y retarda lo que debía continuar en marcha sin otro requisito que la revisión de los planes.

Si se quiere verdaderamente acelerar nuestro desarrollo y ganar la batalla que sostenemos contra el atraso, será preciso que, por lo menos, sigan adelante aquellos proyectos que están en proceso de ejecución. Sólo en esta forma podrá el país construir la gigantesca obra de infraestructura que requerimos para entrar a una etapa de auténtico despegue económico y social.

Varios Ministros de Estado, al posesionarse de sus cargos han declarado que se impulsará por todos los medios posibles el desarrollo del país. Si tales declaraciones se ajustan a nuestra realidad, estimamos que deberá inspirarse, en el criterio de que no podemos estar eternamente modificando las líneas maestras de nuestra política en materia vial, agrícola y otras de vital importancia. Si han de modificarse, deberá hacerse repetando las obras que se encuentran en construcción, aquellas en que se han invertido sumas cuantiosas y que no pueden ser paralizadas sin provocar graves trastornos y perjuicios al país.

La continuidad programática deberá ser la orientación básica del actual gobierno para que nuestro avance integral no sea puramente teórico o un objetivo hipotético. Deberá ser una tendencia normal para alcanzar progresivamente nuestros niveles de desarrollo. Es, al mismo tiempo, apresurar nuestra urgencia de aumentar la producción y la productividad. Supone, asimismo un propósito operativo de trabajo, de no detener el dinamismo que requerimos para mejorar las condiciones de vida de aquellas regiones que reclaman de caminos u obras de regadío para impulsar aceleradamente sus procesos de crecimiento.-

Sacerdote chino será mediador entre Paulo VI y Mao Tse Tung

Por Carlo Lazzatti

(Servicio Especial de Inter Press Service)

ROMA - agosto - (IPS).- El hombre que dentro de pocos meses viajará a Pekín en misión secreta en nombre de Paulo VI, no será monseñor Agostino Casaroli, Secretario del Consejo para Asuntos Públicos de la Iglesia y principal estratega de las relaciones entre el Vaticano y los países comunistas, sino un ciudadano chino de 68 años residente en París y ordenado sacerdote en 1935, Louis Wei Tsing-Sing.

Wei abandonó China en la primavera de 1931, periodista, católico convencido pero anticomunista, se sentía vivamente atraído por Roma. Para llegar al Vaticano, un 24 de marzo de 1933 - debió atravesar en un viaje lleno de aventuras el Tibet, Calcuta, Nueva Delhi, Damasco, Jerusalén, Estambul, Atenas y Ginebra: 15.000 kilómetros en dos años, a pie, para que Pio XI lo recibiese en audiencia privada.

Hasta 1945 Wei permaneció en Roma. Luego pasó a Francia a Bélgica nuevamente a Francia. Cuando retornó a Roma al finalizar el Concilio Vaticano para ser ordenado sacerdote, Wei se había transformado en el máximo experto mundial en cuanto a las relaciones entre el mundo católico y China. Actualmente, en su departamento de París acumula una documentación increíble. Sobre las paredes de la casa los retratos. Paulo VI y Mao Tse Tung. Del líder revolucionario chino Wei habla como un judío habla de Moises.

Este año publicó un libro "La Santa Sede y China desde Pio XI a nuestros días" de casi 900 páginas, la primera edición consta de 2.000 ejemplares, más otros dos "fuera de comercio" uno dice en su cubierta "edición especial en honor de su Santidad Paulo VI", el otro "Edición especial el honor del señor Presidente Mao Tse Tung" Ambos ejemplares están ya en poder de las personas a quienes fueron dedicados.

El libro de Wei es un testimonio apasionado a favor del reencuentro entre la Iglesia católica y China, Ya en 1966 Wei, durante una audiencia privada, le había transmitido a Paulo VI un informe que marcó desde entonces la puesta en practica de una serie de iniciativas de distensión con respecto a China por parte del Vaticano, pero esas iniciativas, de apertura hasta ahora siempre tuvieron la contrapartida de otras, dispuestas por quienes desde el Vaticano respaldan a Chiang Kai Shek.

Esta política ambigua tiene larga data. En 1949 el Nuncio Vaticano Riberi, acreditado ante el gobierno de Nankin, no quiso reconocer al nuevo régimen maoista, aún cuando se quedó en territorio continental. En 1951 el gobierno de china popular lo expulsa del país y desde ese momento la única china reconocida por el Vaticano fue China nacionalista. La expulsión progresiva de obispos y misioneros extranjeros acentuó la solidez de la posición de quienes en el Vaticano apoyaban al gobierno de Formosa contra el de Mao, Así los obispos que no abandonaron el país y decidieron colaborar con el régimen fueron acusados de traición a la Santa Sede y a los nuevos obispos nombrados para hacerse cargo de las diócesis abandonadas, jamás recibieron el placet vaticano.

En 1959 la representación vaticana en Formosa era elevada a la categoría de nunciatura y la palabra "cisma" era pronunciada con cada vez mayor frecuencia para aludir al sector de la jerarquía - exclusivamente integrado por chinos - que se alineaba a favor del gobierno de Mao. En realidad el único obispo extranjero que quedaba en china era Edward Walsh quien desde 1958 se hallaba detenido en Shanghai.

El ascenso al pontificado de Juan XXIII comenzó a dar un giro a la situación: en 1962, en el edificio de la nunciatura en el Cairo se verificó el primer contacto entre el Vaticano y un representante del gobierno de China Popular. El objetivo de Juan XIII era, en ese entonces, conseguir que los obispos chinos se trasladaran a Roma para el concilio.

La curia romana fue entonces un obstáculo para dichas tramitaciones. Paulo VI acentuó la orientación anterior desde el 4 de octubre de 1965, al 6 de enero de 1967, el Papa multiplicó sus ofertas a Pekín, en 15 meses se sucedieron el discurso en la ONU en el que implícitamente hacía referencia al ingreso de China Popular, El telegrama a Mao acerca de la paz en Vietnam, la visita a Hong Kong de Monseñor Marcinkus uno de los mayores especialistas vaticanos y finalmente el discurso del 1 de enero del 67 en el que Pablo hizo referencia a la necesidad de "retomar los contactos con el pueblo chino del continente".

Este discurso tenía una vinculación directa con el informe que Wei había entregado a Paulo VI. Sin embargo Pekín acogió con frialdad el discurso del Papa pocos días antes el propio Paulo VI había dispuesto elevar al rango de Nunciatura la internunciatura de Formosa, normalizando definitivamente sus relaciones con el gobierno de Chiang Kai Shek. Dos años más tarde la designación del obispo en Formosa, Yu Pin, como cardenal, confirmaba esa política de ambiguedad que tuvo muchas visicitudes hasta mayo de este año. Fue entonces que en círculos de la Santa Sede se anunció que el informe de Wei serviría de base firme para contactos con Pekín y que el propio sacerdote sería el mediador.

El programa de Wei contiene varios puntos. En primer lugar reconocer a China antes que lo haga la ONU, eliminar la nunciatura en Formosa y nombrar en su lugar un delegado apostólico como representante ante la iglesia y no ante el gobierno , reconocer a los obispos chinos "cismaticos" y obligar a dimitir a los que se trasladaron a Formosa.

Nada puede adelantarse todavía sobre los resultados, Wei quiza siga esperando un tiempo pero todo parece indicar que un modesto sacerdote, viejo pero recien ordenado, se transformará en arquitecto de uno de los hechos políticos más importantes de la actualidad.

De todo un poco

La hora de la verdad

Los conductores y dirigentes del llamado proceso revolucionario han desaparecido del escenario político; desaparecieron por encanto cuando todo estaba perdido, a pesar de su proclama revolucionaria de "Patria o muerte". No cumplieron ni con la Patria ni con su compromiso con la muerte. Se asilaron en las embajadas y ya empiezan a salir del país para vociferar contra el nuevo gobierno. Jamás conocieron el peligro como los obreros, mineros y jóvenes universitarios que con el fusil al hombro defendieron algo en que creían, pero que en otros era demagogia de quienes se escudaron en las proclamas y en los micrófonos radiales para incitar a que los otros continuaran luchando hasta la muerte. Luego emprendieron la fuga, mientras en Laicacota y Miraflores se enfrentaban bolivianos y se mataban bolivianos.

Esa fue la conducta de los dirigentes del proceso revolucionario de aquellos que juraron y rejuraron sacrificar sus vidas por la causa que sustentaban. A la hora de la verdad, con algunas excepciones, se olvidaron de sus bases revolucionarias, de los objetivos que se habían trazado para derrotar a la democracia; cuando llegó la hora de la verdad salieron disparados como el torero que por una maldición gitana arroja el estoque, el trapo rojo y se refugia en el burladero.

Nada ha quedado de la luz roja que los bañaba como aureola de prestigio y convicción inalterable, que los presentaba como santos laicos que profetizaban el paraíso socialista para Bolivia. La hora de la verdad descubrió sus personalidades poco decididas para enfrentarse con la muerte como lo hicieron los auténticos revolucionarios. La hora de la verdad, con sus tonos puros y vivos, los mostró de cuerpo entero, sin el manto rojo de los profetas que claman por armas para sí y para el pueblo.

Ya sabemos dónde están los conductores y dirigentes. En direcciones inesperadas y cada uno por su cuenta llegó al puerto de su salvación, a la embajada que protegía su deseo de ponerse a buen recaudo. Nos permitimos sugerirles que ahora pidan sus respectivos salvoconductos hacia algún país de la órbita socialista. Allí aprenderán, sin duda, lo que es socialismo, lo que significa trabajar exclusivamente para el Estado y depender del Estado. Y en esos países conocerán el valor de la disciplina, del orden y la reglamentación del sindicalismo vertical que prohibe el derecho democrático a la huelga y al fuero sindical. En el paraíso socialista, por último, acumularán la experiencia de que el régimen marxista leninista no es atropello ni desconocimiento a un estado de derecho, y a las leyes y a las disposiciones emanadas de un régimen severo, implacable y duro con todo aquel que no se somete a sus normas. Entonces comprenderán que el socialismo que quisieron implantar en Bolivia era una burda caricatura del auténtico, una especie de carnaval político que estaba sumiendo al país en el caos y la anarquía.

Confusio

El ultraizquierdismo aumentó la conspiración contra Gral. Torres

Por Rogelio García Lupo

(Servicio Especial de Inter Press Service)

BUENOS AIRES, Agosto.- En enero de este año, el Coronel Hugo Bánzer se rebeló con los efectivos del Colegio Militar de BOLIVIA y fue rápidamente derrotado. Apenas siete meses más tarde, Bánzer resultó ungido Presidente, al cabo de un baño de sangre que, , sin embargo, demostró que la mayoría de los cuadros militares bolivianos habían perdido la confianza en el Presidente, General Juan José Torres.

¿Qué había sucedido, en tan corto tiempo, para modificar de un modo radical el comportamiento de los militares bolivianos?

Parece completamente despreciable el argumento corriente en los medios periodísticos, según los cuales la defección de los oficiales del ejército debía esperarse a corto plazo, ya que su adhesión al proceso político era superficial. Es indudable que si ello fuera cierto, los oficiales habían tenido antes de ahora otras ocasiones para deponer a Torres, la más importante de ella encabezada por el mismo Coronel Bánzer, ya mencionada.

Pero después del aplastamiento del motín de Bánzer, en enero, apareció la Asamblea Popular, una suerte de parlamento izquierdista que tendía a transformarse en un doble poder, paralelo y concurrente con el de las Fuerzas Armadas, representadas por Torres; el papel de la Asamblea fue, empero, modesto.

Los únicos desmanes que se le podrían imputar fueron oratorios y el fatal enfrentamiento entre las facciones de la izquierda que se apoderaron de la Asamblea Popular a manera de foro de doctrinas e intereses en conflicto. De todos modos, la aparatosa escenografía de la Asamblea, engalanada con los retratos de Lenin y "Che" Guevara, sacudió no solamente a los militares bolivianos, sino a la opinión pública latinoamericana.

Un semanario de noticias en Buenos Aires, empapelé las calles con afiches de dos metros de ancho que, simplemente, anunciaban "el soviet boliviano".

Pero la Asamblea Popular no era un soviet, ni estaba tampoco en camino de serlo. Los temerosos de su peligrosidad, en la mayoría de los casos, no eran honestos". La Derecha del ejército y del MNR (Movimiento Nacionalista Revolucionario) están conspirando en una línea anticomunista que se dirige accesoriamente contra Torres pero principalmente contra la Asamblea", escribió René Zabaleta Mercado en junio. Y enseguida explicó que ésta "es o debe ser un poder obrero. Indudablemente, la Asamblea Popular no llegó a constituirse en un verdadero poder obrero, por el efecto combinado de la baja representatividad de la dirección sindical y la todavía mas reducida personería de los pequeños partidos izquierdistas que ocuparon todo el escenario con sus disputas.

De manera que si la Asamblea Popular no sirvió en modo alguno para consolidar el "poder obrero", fue en cambio útil para atacar desde la derecha el programa nacionalista del General Torres, que toleró su funcionamiento y en forma bastante ostensible la promovió como un elemento complementario de la nueva situación política que se había creado.

La agitación derechista causada por el funcionamiento de la Asamblea Popular fue advertida en las filas gubernamentales, que atrapadas en el juego del ultraizquierdismo de la Asamblea, solo atinaron a replicar con otra decisión igualmente irritativa del ejército. El 13 de agosto, el matutino "El Diario" editado por una cooperativa visiblemente sostenida por el gobierno, publicó un extenso documento firmado por la "Vanguardia Militar del Pueblo", entidad desconocida hasta ese momento y, según su propia definición, integrada por suboficiales, sargentos y cabos del ejército,

La declaración causó un formidable impacto, a pesar de que cualquier observador podía reconocer en ella un estilo extra-castrense, mas bien común en las facciones izquierdistas de la Asamblea Popular.

El impacto estaba referido, principalmente, a las consecuencias políticas del manifiesto entre los jefes y oficiales, ya que en resumidas cuentas, los cabos y sargentos comunicaron la decisión de acabar con ellos y reemplazarlos, constituyendo un "ejército del pueblo".

En este punto, conviene recordar que en 1964 el presidente brasileño Joao Goulart cayó su fosa cuando uno de sus consejeros lo convenció de las ventajas de reconocer que especie de "sindicato" de cabos y sargentos de la Marina, que protestaban porque no los dejaban casarse y porque la comida era mala a bordo. Un mitin de cabos y sargentos, en el que sin embargo se reunieron no menos de dos millares de personas culminó en el castigo del cabo que había dirigido un discurso y el inmediato indulto del castigado por orden de Goulart. Desde ese momento, la conspiración derechista que indudablemente se desarrollaba en esos días, encontró una manera rápida de persuadir a los oficiales de las tres armas sobre los riesgos de sus carreras profesionales. Pocas semanas más tarde, Goulart caía sin resistencia militar a su favor.

El General Torres cayó en una estratagema semejante. El jueves 19, "la Asociación de Sub oficiales y clases de las Fuerzas Armadas visitó al presidente Torres para decirle que respaldaba totalmente el manifiesto revolucionario emitido hace una semana por la organización clandestina llamada Vanguardia Militar del Pueblo", registró el matutino "Presencia" del viernes 20.

La información, recogida entre los cabos y sargentos que entrevistaron al General Torres, agrega una opinión de los mismos: "Pensamos con proyección, de ahí que pedimos la revolución en las Fuerzas Armadas" y "el Presidente está de acuerdo con nosotros". Desde ese momento los conspiradores del Coronel Bánzer, que estaban virtualmente en la calle, encontraron allanado el camino pues los suboficiales iban a sostener a un gobierno que entre sus intenciones confesadas incluía la reestructuración de la institución militar y la eventual liquidación de las actuales.

El papel del ultraizquierdismo en todo caso parece haberse limitado a atizar el conflicto del ejército con el General Torres, si bien careciendo de fuerza para terciar en el conflicto y beneficiarse.

En esta disposición se encuentra Víctor Paz Estenssoro y el ex-presidente cuyo partido destruyó una vez al ejército y más tarde lo reconstruyó, para terminar abatido por la misma fuerza armada que había reunido con tanto esfuerzo. Los militares bolivianos no ignoran que los tanques deberán replegarse en algún momento de las ciudades.

El ejército confía en que Paz Estenssoro organizará con sus fuerzas la transición a un régimen civil.

Alemania: Solución práctica al problema de Berlín

Por W. Lange

BERLIN.- La tranquila confianza de Bonn en una solución razonable al problema de Berlín en un plazo razonable se ha visto corroborada estas últimas semanas por diversos síntomas e indicios, tanto de parte occidental como oriental. Políticos relevantes, como el Canciller Federal Brandt evitan todavía indicar fechas concretas, por ejemplo, el otoño próximo; pero cada vez más indicios hacen suponer que los Embajadores de las Cuatro Potencias se pondrán de acuerdo hasta septiembre/octubre en unas líneas fundamentales tras de las cuales puedan seguirse los acuerdos técnicos entre los dos Estados alemanes. El optimismo del Ministro de Asuntos Exteriores, Scheel, que siempre había venido previendo esta solución, parece, pues, demostrarse acertado.

En cuanto a la cosa en sí hay que contar con ciertas "rebajas" en los "cuatro puntos fundamentales". En la mesa de negociaciones se mantiene en lo esencial un acuerdo sobre los accesos a Berlín cuyas líneas fundamentales pueden ya vislumbrarse. Porque aunque los cuatro Embajadores están obligados al más estricto secreto, sus documentos de trabajo pasan por muchas manos y una serie de premeditadas indiscreciones de una y de otra parte van facilitando una serie de piececitas de mosaico que permiten reconstruir las líneas básicas del acuerdo sobre el tráfico a y desde Berlín. Lo esencial:

- - - -

Este tráfico se desarrollará según normas emanadas de las Cuatro Potencias. La RDA tendrá, pues, que resignarse a ciertas limitaciones en su tan invocada soberanía. Sus derechos de control sólo se extenderán a la identidad de personas y vehículos, no a la inspección de equipajes y cargas. Los transportes de mercancías se harán bajo precintos, es decir, se precintarán antes de entrar en el territorio de la RDA y el precinto no podrá levantarse hasta la salida de dicho territorio. Más o menos lo que se hacía en el corredor polaco después de la primera guerra europea. Los habitantes de Berlín occidental serán equiparados por lo que hace a las visitas a Berlín Este y a la RDA a los alemanes occidentales y a los demás occidentales. La RDA deberá permitirles la entrada y el tránsito. Finalmente, parece que la República Federal asumirá la representación de los berlineses occidentales en todas sus relaciones con el extranjero. Los berlineses occidentales tendrán pasaporte de la República Federal, que llevarán, según la zona de la ciudad en que residan, la observación de que han sido extendidos por encargo de EE.UU., Inglaterra o Francia.

En cuanto a la presencia de la República Federal en la ciudad, todo parece indicar que se sigue negociando tenazmente.

El Embajador soviético, Abrassimow, no quiere que se permitan ninguna clase de actuaciones oficiales del Presidente Federal, del Bundestag, del Gobierno Federal ni de ningún otro órgano constitucional de Alemania Federal. Por otra parte esos viajes de políticos de Bonn a Berlín Oeste pueden estar en relación con los vínculos de la ciudad con la Federación, vínculos que tampoco los soviéticos discuten. Es probable que se redacte un catálogo de circunstancias en las que se reconozca el derecho de viajes de políticos de la República Federal a Berlín Oeste.

- - - -

Una novedad es que los soviéticos quieren asegurarse, como cuestión de prestigio, un Consulado General en Berlín Oeste que dé relieve a su presencia. Ahora bien, si ese Consulado General se estableciese en el sector americano, los EE.UU. exigen a su vez el derecho de establecer un Consulado General americano en la "capital del la R.D.A." Y el mismo derecho reinvindican Inglaterra y Francia para el caso de que el Consulado General Soviético en Berlín Oeste se estableciese en sus respectivos sectores.

Es evidente que toda regulación del problema de Berlín no puede ser a gusto de una sola de las partes interesadas; cada una de ellas tiene una serie de exigencias máximas, que la otra no puede aceptar. Una regulación sólo puede ser el resultado de un compromiso, de una transacción en cada una de las partes cede de sus exigencias máximas, evidentemente ilusorias. Después de decenios de ilusión en la inacción, el haber abierto el camino a una solución realista y práctica, que logre lo que se pueda lograr y deje definitivamente reconocido por todos un derecho escrito sobre Berlín será un éxito históricamente indiscutible de la coalición Brandt/Scheel en dos años de paciente trabajo "de milímetros" - (ALA).

El minifundio

POR EL ING. ABEL CORONEL C.

Familiarizados como estamos con las "minis y los minis", no nos resulta difícil comprender, de qué se trata cuando se habla de minifundio o sea aquel fundo pequeño, que en el país se puso de moda el año 1953, a través de una Reforma Agraria que decidió abolir la tenencia del "latifundio" o "maxifundio".

Lo que sí, nadie parece todavía comprender, es cuál fue la razón de este cambio radical, en extremo opuesto, si el minifundio como el latifundio, son formas de tenencia incompatibles con los intereses de la colectividad, de la Nación. La prueba 18 años de experiencia minifundiaria, que nos han demostrado objetivamente, lo desafortunado de aquella medida para resolver los problemas sociales, económicos, políticos, y culturales del país.

La revisión de este proceso de cambio, de latifundio por minifundio, no tiene pues ciertamente otra explicación para nosotros, que, el juego político antinacional de los intereses de grupo o personales que giran en torno del poder. No se conoce proposición o tesis alguna que plantearía la institucionalización del minifundio como política ventajosa a los intereses nacionales en los problemas de tenencia y uso de la tierra.

El minifundio emergió de la revolución del 52, simplemente como consecuencia de la búsqueda de apoyo popular al gobierno instituido aquel año, objetivo que canceló toda proposición encaminada a regular las relaciones hombre-tierra con criterios constructivos. Los desajustes y amarguía creados a partir de aquel período, en los problemas de tenencia y uso de la tierra, son la demostración más palpable de que jamás anidó en el espíritu de aquella revolución el propósito de resolver nuestro problema agrario. Puede afirmarse que con el cambio de tenencia del latifundio por el minifundio, no se ha hecho otra cosa que agravar un problema, que pudo haberse resuelto satisfactoriamente en concordancia al interés nacional y no haber creado el tremendo problema que hoy significa resolver los problemas que involucra el MINIFUNDIO.

¿Por qué, esta mayor dificultad hoy, para resolver el problema del minifundio? Sencillamente porque se ha multiplicado la posesión de la tierra en muchas personas de escasos conocimientos sobre la capacidad de usos de la tierra y su rentabilidad, que difícilmente podrán comprender, que la única solución factible sobre el particular radica en agrandar el tamaño de la propiedad en los términos que justifiquen una adecuada relación hombre-tierra. Relación que engloba los aspectos técnicos que agravan, culturales y políticos que van ligados al factor tierra en la vida de los pueblos.

Las proposiciones que se han estado formulando como soluciones al problema del minifundio, en sentido de "formar con ellos grandes cooperativas" no pasan de ser soluciones parciales y limitadas, pero en modo alguno orientadas a modificar la capacidad de uso y rentabilidad de la tierra con criterios socio-económicos.

Una política agraria inteligente de Gobierno, utilizando criterios tecnológicos y económicos adecuados, puede postularse hoy como la única posibilidad de resolver este problema al margen de planteamientos demagógicos, que no hacen otra cosa que complicar y retardar la consecución de aquella vieja aspiración nacional de elevar el nivel de vida de nuestra población campesina.

Estamos de acuerdo en el diagnóstico aquel que atribuye al MINIFUNDIO, la causa del "cuello de botella" que está frenando el desarrollo socio-

(Pasa a la página 15)

CARTAS DE LOS LECTORES

Un camino para la comunidad construído por un particular

Señor Director:

El Cantón Conzata de la Provincia Larecaja del Dpto. La Paz, ha vivido momentos de emotividad, sorpresa y admiración por una obra que directamente beneficia a ese alejado pedazo del suelo boliviano.

Se trata de un trabajo de magnitud efectuado por iniciativa y recursos del conocido industrial minero Ing. Erich Hochhäuser, habiendo roturado farellones de roca, donde jamás el hombre había podido poner su planta. Construyó un camino carretero si bien, el tramo no es largo, tal vez unos ocho kilómetros iniciales; desde ya beneficiará a los viajeros que ancestralmente caminaban por senderos de gradientes que cruzaban en su esforzado vivir. Unos desde Mapiri, Conzata y otras poblaciones o en sentido contrario desde Sorata, Quilabaya y Tacacoma, soportando el candente clima de la región.

Estas líneas tienen un significado importante para el ciudadano boliviano que reconoce los beneficios u obras que ni los gobiernos nacionales han encarado como era su deber, para preservar el bienestar de los habitantes de la región, menos para incentivar la magra economía de los mismos.

Precisamente en vísperas de nuestro Aniversario Patrio o sea el cinco del presente mes, con su característico proceder modesto y silencioso, el Ing. Erich Hochhäuser, inauguró con su presencia el tramo carretero entre Cunuraya Playa (Chuajahuira) hasta más abajo de Cajón de Agua y mucho más de Taconi, en compañía de algunas autoridades cantonales y algunos empleados y obreros que colaboran secundando su proficua labor, sin seremonias ni protocolos de ninguna clase, como es tradicional en estos contados casos. La alegría y satisfacción que es de prever de los circunstantes al ver transitar vehículos motorizados es inenarrable.

Quienes hemos visto de cerca la inquietud del señor Erich Hochhäuser, en infatigable persistencia de ayudar, dentro de sus posibilidades, nos vemos obligados a valorar y agradecer estos adelantos que la iniciativa privada solamente puede lograr, aunque existen personas que antes de apoyar y ayudar tratan de desmerecer y destruir toda iniciativa, de acción, trabajo y progreso del mencionado ingeniero.

Creemos que el Gobierno debe coadyuvar y secundar la inquietud de personas que aún confían en el futuro promisor de nuestro país, que sin ser bolivianos de nacimiento están identificados con nuestra raza y costumbres formando hogares con nacionales por ende hijos que llevarán en su sangre la misma inquietud constructiva.

Con este grato motivo señor Director, me es satisfactorio saludarlo muy atentamente.

Félix Pereyra Diaz.

Venezuela nacionaliza el gas

Caldera firmó el "ejecútese" a la ley de nacionalización

CARACAS, AGO. 26 (AFP).- El residente de la República, Rafael aldera, firmó hoy el ejecútese la ley de nacionalización del gas, robada previamente por la Cámara del Senado y Diputados.

A la ceremonia concurrieron dos los ministros del gabinete, s presidentes de las Cámaras legislativas, representantes del der Judicial y de las Fuerzas rmadas y dirigentes de los partidos políticos.

Caldera dijo hoy en la rueda prensa que esta fecha constituría una referencia obligada en historia del país.

Puntualizó, igualmente: que era primera vez que se aplicaba artículo 97 de la constitución cional, que permite reservar estado de gestión de las industrias consideradas de interés nacional.

El proyecto de nacionalización el gas fue elaborado por el gabinete ejecutivo, con la participación y asesoría de técnicos y de ptadas personalidades jurídicas.

Sin embargo, los partidos de oposición, que tienen mayoría en ntas Cámaras, introdujeron modificaciones fundamentales, que eron objeto de objeciones por rte del jefe del estado y del artido gubernamental demócrata ristiano COPEI.

Una de las modificaciones suprimió la cláusula de pagar compensaciones razonables a las empresas concesionarias, por considerar que el gas era propiedad de nación y durante muchísimos ños una parte del mismo fue quemado por las compañías.

Otra de las modificaciones reazó la creación de nuevos organismos operacionales para la xplotación del gas, otorgando única y exclusivamente a Corporación Venezolana de Petróleo (CUP) organismo estatal, el control pleno de la industria del gas.

También se modificaron los planes de licuación del gas con fines de exportación previsto en el proyecto gubernamental de nacionalización, señalándose que sólo podría licuarse el que se hallara asociado con el petróleo, y no el que se almacenase por razones de conservación para nueva búsqueda de petróleo.

Esta última enmienda comprometió los planes gubernamentales para construir una planta de licuefacción en Puerto la Cruz, oriente del país.

En dicha planta, junto con otra que será instalada en la zona de Maracaibo, suroccidental de la república, el gobierno previo invertir unos dos mil millones de bolívares, 500 millones de dólares.

REINA HOLANDESA EN INDONESIA.-Jakarta, agosto 26. La reina Juliana de Holanda recibe el saludo de bienvenida en Jakarta (Indonesia) el jueves. A la derecha está el Presidente Suharto. La esposa del Presidente está detrás de la reina Juliana. La reina está de visita en la ex-colonia de Holanda (Radiofoto AP)

Allende en Quito:

Reafirmó que su Gobierno no asumirá "actitud mendicante"

QUITO, 26 (AP) - El Presidente de Chile Salvador Allende recibió hoy el saludo de sus compatriotas residentes aquí, y les aseguró que su gobierno no aceptará que se le trate de llevar a una "actitud mendicante", sino que hará "todo lo que el pueblo quiere que se realice".

Allende concurrió hoy a una recepción con la colonia residente en esta capital antes de asistir a un almuerzo típico ofrecido en su nombre por el pintor Oswaldo Guayasamín.

Guayasamín, marxista, es amigo de Allende desde hace varios años, y recibió al Presidente en un ambiente folklórico en su hermosa residencia colonial en los alrededores de Quito.

El programa de hoy de Allende sufrió una obligada modificación cuando el Presidente, fuera de programa, asistió a una conversación privada de una hora y media con su colega el Presidente Velasco Ibarra.

Ello obligó a cancelar una proyectada visita a la Casa de la Cultura del Ecuador.

Cuando Allende abandonaba hoy el hotel Quito, donde se aloja, recibió una desusada petición; una mujer indígena, Rosa Alvarez, le pidió apadrinara a su pequeño hijo, Marcelo Lobatón, de un año. Allende aceptó, y se estaba tratando de incluir la ceremonia de bautizo en el programa presidencial.

El principal acto de la mañana fue la recepción con los chilenos, en su embajada, donde Allende pronunció un discurso con el doble carácter de saludo y mensaje político.

También recibió brevemente la visita de un grupo de estudiantes izquierdistas de la universidad de Quito, que le obsequiaron libros y una medalla recordatoria.

Allende había recibido ayer a otros estudiantes, y según informes conocidos después, ello causó malestar en algunos círculos políticos ecuatorianos. Se dijo que la molestia en esos círculos se debió especialmente a que los estudiantes izquierdistas de la universidad de Quito han realizado una serie de manifestaciones contra el gobierno ecuatoriano en varios actos públicos a los que ha asistido Allende. Hay varios detenidos.

En su discurso a los chilenos residentes, Allende les refirió que su gobierno marchará en forma decidida hacia el socialismo y que para ello él está empeñado en "organizar al pueblo... A todos: civiles, militares y eclesiásticos, porque cuantas fuerzas armadas, profesionales, eficientes y respetuosas del poder civil, están también trabajando por el progreso de Chile".

Afirmó que en materia de política internacional, "Chile marcha por el camino del respeto a la libre determinación y a la no intervención. Así como nosotros respetamos a todos los países, exigimos que se nos respete a nosotros".

Denuncian desviaciones del socialismo chileno

SANTIAGO DE CHILE, 26 (AP).- El Secretario General del partido Socialista Carlos Altamirano, denunció desviaciones en el seno del socialismo

El socialista es el principal en la coalición de Unidad Popular con que gobierna el Presidente Salvador Allende, y Altamirano es la figura más importante del partido después del Presidente. Forman la alianza seis grupos marxistas, de izquierda cristiana y de izquierda laica.

En una reunión de la juventud socialista en Concepción el miércoles resaltó otra vez lo que parece ser contradicción en los puntos de vista del Presidente y el Secretario General. Allende, que partió en gira por Ecuador, Perú y Colombia, dijo un mensaje para ser leído en la reunión, Altamirano pronunció el discurso de apertura.

"También en el seno del socialismo como dentro de todas las vanguardias políticas revolucionarias, ha surgido desviaciones de derecha y de izquierda; desviaciones socialdemócratas y desviaciones ultristas", dijo Altamirano.

"Las desviaciones de derecha, por lo general llevan a adoptar posiciones: conciliatorias y reformistas. En el fondo quienes participan de ellas pretenden soslayar el verdadero problema de la sociedad capitalista, el problema de lucha de clases, a través de transacciones politiqueras y oportunistas."

Altamirano dijo que los desviacionistas "de derecha" dentro del socialismo "rehuyen el enfrentamiento, el combate en que se oponen día a día, y hora a hora, las clases antagónicas".

Colombia empieza a aplicar decretos del Pacto Andino

BOGOTA, 26 (AP).- Colombia cerrará sus puertas a las inversiones extranjeras en el comercio, banca, seguros y empresas editoriales de periódicos, publicidad y televisión, según el decreto reglamentario del estatuto de capitales extranjeros para el área andina que está en vigencia desde julio.

El decreto está listo para ser expedido por el Presidente Misael Pastrana Borrero y según el diario "El Tiempo", sus principales puntos son:

No podrá registrarse nueva inversión extranjera para comerciar en el país. Se respeta la existencia de almacenes extranjeros, como Sears, Roebuck, pero no se les permite aumento de capital ni reinversión de utilidades.

Queda prohibida toda nueva inversión en el sector bancario. Se establecen diversas condiciones para la reinversión de utilidades.

Las inversiones en petróleo y minería de empresas extranjeras queda sujeto al antiguo régimen cambiario, por lo cual no son afectadas.

Se prohibe nuevas inversiones extranjeras en seguros, revistas, publicidad, periódicos, radio y televisión.

La inversión extranjera en turismo no está sometida al estatuto de capitales y se coloca en las mismas condiciones que han regido en el pasado, que son bastante flexibles.

Ecuador ya dictó el estatuto con las reglamentaciones autorizadas protegiendo al sector en que participa la inversión extranjera.

En BOLIVIA el cambio de gobierno podría significar un cambio de planes de un drástico estatuto de capitales, haciendolo más flexible a la inversión extranjera.

Chile con su gobierno socialista que está en plan de nacionalización intereses extranjeros seguramente expedirá un estatuto drástico y lo mismo se espera del Perú, el otro miembro del Grupo Andino.

UD. TAMBIEN Obtendrá LOS MEJORES EMPLEOS

Aprenda Inglés sin esfuerzo, en menos tiempo y con menos costo, con el moderno Sistema Audio-Visual Hemphill.

No se requieren conocimientos de gramática. Basta saber leer y escribir. Usted aprende VIENDO, ESCUCHANDO Y HABLANDO INGLÉS

GRATIS SOLICITE VALIOSO FOLLETO ILUSTRADO

UD. RECIBE CON SU CURSO 25 Lecciones 25 Suplementos 30 Audiciones Fonográficas

HEMPHILL SCHOOLS 1584 West Washington Blvd. Los Angeles Calif., 90007, U.S.A.

RECORTE ESTE CUPON Y ENVIELO HOY MISMO

Hemphill Schools Dept. 168-2B

Boquerón Defensores de Alipuatá, Pasaje No. 44, La Paz. CASILLA 6108

Sírvase enviarme GRATIS su libro sobre el Idioma Inglés.

Nombre _____ Edad _____

Dirección _____

Población _____ Prov. o Edo. _____

Si Usted desea información telefónica para mayor rapidez, llámenos al tel. 41 319

MAQUINAS PARA HACER HELADOS

fiocchetti

* 6 CUBETAS
* BATIDORA DE 12 LITROS
* MESA DE ACERO INOXIDABLE

Almacen de ventas Juan de la Riva esq. Loayza.

Macdonald & Co. (Bolivia) S.A.

UNA ORGANIZACION MODERNA CON TRADICION

SUCURSALES ORURO-COCHABAMBA SANTA CRUZ-POTOSI-SUCRE-TARIJA

UVENTUD CON HORMONAS ASCULINAS

Fortalecen las Glándulas del hombre y restablecen la TALIDAD SEXUAL

La ciencia médica ha perfeccionado una fórmula que estimula s glándulas restaurando no solo vigor sexual, sino también lorando que la persona se sienta ptimista, eufórica, de buen carác r y con mayor claridad mental ara afrontar sus problemas de abajo. Esta nueva fórmula se ama TONOSEX y es sorprendente su efectividad y rapidez. n los hombres prematuramente npotentes, notandose casi de inediato sus efectos. T-13

TONOSEX RESTAURA VITALIDAD

Y. P. F. B.

Adquisiciones

LICITACION PUBLICA N° 118/71

Se invita a todas las firmas importadoras interesadas en la provisión de CAÑERIA SIN COSTURA se sirvan retirar de nuestra Sección Caja 3er. piso del Edificio Central los Pliegos de Condiciones y Especificaciones previa cancelación de $b. 20.-

Las propuestas en sobre cerrado, lacrado y con las formalidades legales se recibirán hasta el día Martes 14 de Septiembre 1971 a Hrs. 18.oo p.m. en el Departamento de Licitaciones 4o. piso del edificio de Y.P.F.B.

La Paz, 24 de Agosto 1971.

LA GERENCIA GENERAL.

Y. P. F. B.

Adquisiciones

LICITACION PUBLICA N° 119/71

Se invita únicamente a EMPRESAS NACIONALES interesadas en la provisión de CASAS PORTATILES PARA CAMPAMENTOS, se sirvan retirar de la Sección Caja de Y.P.F.B. los pliegos de condiciones y especificaciones previa cancelación de $b. 30.-

Las propuestas se recibirán en el Departamento de Análisis y Licitaciones, 4o. piso del Edificio Central Of. 401, debidamente cerradas, lacradas y con las formalidades legales hasta el día Martes 7 de Septiembre 1971 a Hrs. 18.oo p.m.

La Paz, 24 de Agosto 1971.

LA GERENCIA GENERAL.

Ministerio de Previsión Social y Salud Pública

CONCURSO DE MERITOS A NIVEL NACIONAL

Se convoca a CONCURSO DE MERITOS A NIVEL NACIONAL, para optar el cargo de:

MEDICO PEDIATRA (PARA EL HOSPITAL EDUARDO EGUIA DE TUPIZA)

- Tiempo de trabajo 3 horas
- Cierre del Concurso 15 de septiembre
- Presentar expedientes en la División de Atención Médica del Ministerio de Previsión Social y Salud Pública o en la Dirección de la Unidad Sanitaria de Tupiza.

La Paz, agosto de 1971

DEPARTAMENTO DE RELACIONES PUBLICAS

VIAJE ESPECIAL A "ZAGREB"

Salida 11 de Septiembre 1971

Organizado y patrocinado por la EMBAJADA YUGOSLAVA en Bolivia para visitar la 60ª FERIA INTERNACIONAL DE OTOÑO

Informes en las representaciones Diplomaticas de la Embajada o en AVIANCA compañia oficial transportadora, donde se efectuarán las inscripciones para el viaje.

SENSACIONAL...!

REBAJA DE PRECIOS POR LIQUIDACION DE SALDOS

LE OFRECE FORNO EN SU AGENCIA GENERAL

COMERCIO 878

FORNO ES SINONIMO DE CALIDAD

Anuncio oficial:

Golpe de estado frustró proyectada entrevista entre Allende y J. Torres

SANTIAGO DE CHILE, 26(AP).- El golpe de estado en BOLIVIA frustró una proyectada entrevista entre el Presidente Salvador Allende y el General Juan José Torres afirmó hoy un legislador oficialista.

Anteriormente se había dicho que Allende se iba a reunir el lunes pasado en Arica, en el extremo norte de Chile, con el entonces canciller boliviano, Huáscar Cajías. En esa reunión se prepararía la entrevista entre el hoy derrocado mandatario boliviano y el Presidente marxista chileno.

Allende pernoctó en Arica en su viaje a Ecuador, donde se encuentra actualmente.

En una reunión especial de la Cámara de Diputados, esta tarde, el Diputado socialista Mario Palestro dijo que Allende y Torres proyectaban, en su entrevista, "buscar las bases de una solución al problema de las relaciones internacionales entre ambos países".

Chile y BOLIVIA interrumpieron sus relaciones diplomáticas en 1962 a raíz de un conflicto sobre el uso de un río fronterizo.

La reunión de los diputados fue convocada por pedido de los parlamentarios de la alianza de Unidad Popular del Presidente Allende para tratar la situación boliviana.

El partido nacional, de oposición, se opuso a la reunión por considerar que parlamentarios chilenos no debían intervenir en un caso que, dijo uno de sus voceros, sólo incumbe al pueblo boliviano.

Un representante de la Unidad Popular replicó: "no aceptaremos "no avalamos al gobierno de BOLIVIA como no avalamos tampoco el de ningún otro. Allá ellos y acá nosotros con nuestras luchas internas".

Agregó que la actitud de los parlamentarios de la Unidad Popular, de atacar al nuevo régimen boliviano, contradecía al Presidente Allende quien ha declarado que es partidario de la no intervención en los asuntos de otros países.

Por su representante de la Unidad Popular replicó: "no aceptaremos la doctrina del silencio sistemático porque llevaría a no poder hablar incluso si este principio de no intervención es flagrantemente violado".

Los representantes de los partidos de la Unidad Popular del Presidente Allende denunciaron unanimemente durante la reunión parlamentaria, que duró 2 horas y 15 minutos, el movimiento que encabeza el Coronel Hugo Bánzer, calificándolo de "derechista fascista".

Bancos e Industria italiana frente a la crisis del dólar

ROMA, 26 ago (INTER PRESS SERVICE).- Sobre las decisiones de los principales bancos centrales europeos, han sido proporcionados algunos datos y opiniones al semanario "L' Espresso por "Bancor", seudonimo que se le adjudica al gobernador del Banco de Italia Guido Carli.

Entre otras estimaciones señala Bancor que "presumiblemente el nuevo márgen de la libra esterlina y la lira frente al dólar será de un 3 por ciento". En la entrevista "Bancor" manifiesta temer por que Francia mantenga su actual posición. Esta, sin embargo no impedirfa un acuerdo de la comunidad económica europea en lo más importante: no consentirle al dolar ningún privilegio en el futuro arreglo monetario.

Como difícil, pero no imposible, define "Bancor" la posibilidad de autorizar a los bancos Centrales para que intervengan en el mercado de valores no sólo con respecto al dólar sino también frente a las otras monedas. De esta manera, "el rol del dólar como moneda de intervención dentro de la comunidad resultaria muy disminuido. Todo esto en espera del nacimiento de la moneda única europea".

En el mismo semanario aparecen las opiniones del Presidente de la FIAT, Giovanni Agnelli, quien afirma: "Los EE.UU. importaron en 1970, más de 1 millón doscientos mil automóviles. Calculando un precio de 1,350 dólares por unidad, significo un total de más de mil millones y medio de dólares. El recargo del 10 por ciento sobre las importaciones arrojarfa una cifra aproximada a los 160 millones de dólares que alguien debe pagar. No serán seguramente los consumidores americanos, protegidos por el congelamiento de precios que encontrarían productos nacionales a un precio más conveniente".

"Esta situación significará un aumento de la competencia en los mercados no estadounidenses, particularmente los europeos, en donde podrá verse una mayor agresividad en los productos afectados y un intento de mayor penetración norteamericana".

Automóvil Club Boliviano

Comunicamos a nuestros socios que, por motivos de fuerza mayor, la Asamblea General Extraordinaria que debía realizarse el día 27 del presente mes para considerar la Reforma de Estatutos, ha sido suspendida hasta nuevo aviso.

La Paz, 26 de agosto de 1971.

EL DIRECTORIO.

No se confirmó ni desmintió posible entrevista Lanusse-Perón en Paraguay

ASUNCION 26 (AFP).- Ninguna fuente oficial ni extraoficial de la capital paraguaya pudo confirmar o desmentir la posibilidad de que Asunción sea escenario de una entrevista entre el Presidente Argentino Teniente General Alejandro Lanusse y el ex Mandatario Juan Perón.

La posibilidad de esa entrevista, que los observadores diplomáticos calificaron aquí de una mera especulación quizás por razones políticas, volvió a actualizarse ahora debido a un despacho cablegráfico de ayer procedente de posadas, Argentina.

En ese despacho se reproducían declaraciones de que agente justicialista argentina Juana Larrauri en el sentido de que en Asunción podría realizarse la conversación entre Lanusse - Perón, que podría ser crucial para la salida electoral democrática que busca el actual gobierno argentino.

Sin embargo, no se cree en Asunción que aquí tenga que efectuarse una entrevista para ventilar asuntos políticos que conciernen exclusivamente a los argentinos, según manifestaron medios privados de esta capital.

El rumor sobre una entrevista entre el Presidente Lanusse y Perón se originó en Asunción en razón del próximo encuentro a nivel presidencial que tendrán los generales Lanusse y Stroessner cuando estos inauguren oficialmente el puente internacional sobre el rio Pilcomayo muy cerca de esta capital a fines del presente año.

Según se especuló el Presidente Lanusse podría aprovechar esa ocasión para extender su viaje a Asunción.

Presidente Pacheco Areco postulará a la reelección

MONTEVIDEO, ago, 25 (AFP).- Por primera vez desde que se lanzó la campaña reeleccionista el primer mandatario Jorge Pacheco manifestó pública y expresamente su decisión de postularse para un nuevo periodo a la presidencia del Uruguay.

Esta determinación ya habfa sido adelantada desde tiempo atras en medios políticos allegados al jefe de estado; pero hasta el presente éste último habfa rehusado confirmarla públicamente.

A la vez el Frente Amplio de Izquierdas alternativa que por primera vez se ofrecida a los uruguayos en las elecciones del 28 de noviembre próximo, anunció las primeras treinta medidas que su gobierno, de ser electo, pondrá en ejecución.

En un discurso pronunciado ayer en la ciudad de Florida con motivo de la celebración del 145 aniversario de la independencia uruguaya, Jorge Pacheco afirmó que el pueblo dirá en las urnas lo que piensa y lo que siente.

En Colombia.-

Anuncio de visita de Allende motiva enfrentamientos de tipo ideologico

BOGOTA AGO 26 (AFP).- La proximidad de la visita a Colombia del Presidente de Chile, Salvador Allende, ha acentuado aquí el enfrentamiento ideológico de derechistas y liberales.

El jefe de estado chileno es esperado en Bogotá el sábado próximo para una estadía de cuatro días, invitado oficialmente por el gobierno colombiano.

El enfrentamiento llegó a la Cámara Baja del Parlamento si bien allí se aprobó anoche, de forma unánime y luego de un sorpresivo debate sobre el actual régimen chileno, una proposición de saludo en que se exalta el proceso de cambio en el país trasandino.

El texto de la proposición que fue objeto de discrepancias, lo suscribió la bancada liberal, destacando que la Cámara de representantes celebra complacida la visita que hará al país el señor Presidente de Chile, Salvador Allende, quien viene realizando en la hermana nación el más formidable proceso de cambio revolucionario por la vía democrática.

Al grupo de los impugnadores se sumó hoy el directorio conservador del departamento de Cundinamarca -cuya capital es Bogotá y de la misma ciudad.

En una prosición que suscribe Bertha Hernández de Ospina, esposa del ex Presidente de la República Mariano Ospina, se expresa que el citado directorio interpretando el pensamiento de la mayoría de los colombianos protesta por la visita del Presidente de Chile, Salvador Allende, por considerarla inoportuna e innecesaria para Colombia.

La proposición reafirma su solidaridad con el pueblo chileno y hace votos por el triunfo de los movimientos de derecha que están sufriendo toda clase de atropellos de parte del gobierno izquierdista de Allende.

Este texto apareció publicado hoy en el matutino conservador La República, en cuyas páginas se consignaron igualmente comentarios adversos al mandatario sureño. Este sostiene que el Presidente Allende viene predicando su doctrina marxista - leninista por los países que visita. Naturalmente prosigue el comentarista- no afirma categóricamente que es preciso pasar del régimen de libertades a una orientación totalitaria. Pero en todo momento pone adelante de sus interlocutores el espejo del Chile que gobierna.

Por su parte el director del matutino liberal "El Tiempo" Roberto Garcfa Peña, expresa en la edición de hoy que la presencia del Presidente Allende en Colombia es un acontecimiento grato al país.

EN NUEVA YORK

NIÑO BOLIVIANO JAVIER GONZALEZ SERA SOMETIDO A UNA OPERACION

NUEVA YORK 25 (AP).- Hace unos meses el niño boliviano Javier González, de 10 años de edad, sufrió un accidente que amenaza dejarlo ciego el resto de sus días.

Javier y su mamá, señora Esperanza González, se encuentran hoy en Nueva York a la espera de una delicada operación en el famoso Instituto Oftalmológico de esta ciudad que podrfa restablecerle la vista.

Javier, que estaba en vacaciones en una granja en las afueras de LA PAZ recogió unos cartuchos de dinamita. Uno estalló en sus manos. El joven perdió la mano y sufrió heridas en el brazo, algunos fragmentos se incrustaron en sus ojos.

Los médicos decidieron que no debía ir a que Javier viera a Nueva York para una delicada operación en la vista. Entonces fue que el Club de Leones International en Nueva York se enteró del asunto y juntaron el dinero para que Javier y su mamá vinieran a esta ciudad. El especialista Dr. Gordon Cole, convino en operar gratis.

El Club de Leones juntó otros 1.400 dólares para el pago de la estadía de Javier en el hospital.

"Javier se interna mañana", dijo la señora González que confía que después de la operación su hijo podrá regresar a BOLIVIA con su vista restablecida gracias a los Leones.

Misión de CAF llegó a Tokio

TOKIO, AGO. 26 (AFP).- Una misión de la Corporación Andina de Fomento, que establecerá contactos con círculos financieros y económicos japoneses, llegó hoy a Tokio.

La misión está integrada por Antonio Casas González, Vice-ministro del Ministerio de Fomento de Venezuela, el General Luis Baradiarán, Jefe de la Oficina Nacional de Integración del Perú -ambos directores de la CAF- Humberto Toro, Director de Finanzas (Colombia), y Carlos Barbery, Director de Operaciones (BOLIVIA).

Durante su estancia en Tokio, la misión de la CAF tendrá entrevistas con las siguientes entidades: Overseas Economic Cooperation Corporation, Export Import Bank, Departamento de Cooperación Económica del Ministerio de Asuntos Exteriores de Japón, el Departamento Internacional del Ministerio de Finanzas y la Federación Japonesa de Organizaciones Económicas, (KEIDANREN) que agrupa a las más potentes compañías japonesas. Se mantendrán también conversaciones con el sector privado.

Ventiladores Extractores WOODS

- INDUSTRIAS DESDE 9" HASTA 24".
- DE 400 c.f.m. HASTA 12.000 c.f.m. 220 V. c/s. MONOFASICO
- CON REGULADOR DE VELOCIDAD
- DE FACIL MONTAJE.

SERVICIO ESPECIALIZADO Y REPUESTOS.

HANSA LTDA. La firma boliviana de su confianza con mas de 60 años al servicio del país

DEPTO. TECNICO Tels. 42836 55219 53661

Sucursales: COCHABAMBA · ORURO · POTOSI · SANTA CRUZ · SUCRE · TARIJA · VILLAZON

AL COMUNISMO NO SE LO COMBATE CON BALAS

En 1961 decíamos ".... En la lucha a muerte en que se encuentran capitalismo y comunismo, este último acapara mayores ilusiones ofreciendo el reencuentro del paraíso perdido a la inmensa mayoría de menesterosos que pueblan el mundo, hablándoles de una sola clase sin privilegiados. Esta ilusión prometida es un fantasma armado de una hoz y un martillo, que avanza sin que se le oponga nada material sobre la tierra; está cerca de tomar con su hoz al capitalismo y propinarle un golpe mortal con su martillo. A este fantasma se pretende combatirlo con dólares o con la fuerza de las balas, sin comprender que esas armas no podrán jamás hacer impacto en el marxismo que es pura idea. En este sentido para combatir el comunismo, no queda otra salida que la de oponerle una otra idea con mayor vigor y realismo que es el COPROPIETARISMO..." Han transcurrido apenas diez años y el tiempo nos ha dado la razón... el capitalismo secante fue tomado con la hoz y estando por recibir el golpe final del martillo ha devenido la revolución nacionalista que una vez más lo ha salvado, en su agonía, de su muerte total. Hoy y siempre, dentro de las relaciones humanas, el sentido de propiedad sigue y seguirá primando como un factor de libertad, de igualdad, justicia social y como razón de nacionalidad. Si no se quiere una vez más comprender que el marxismo fundamenta la abolición de la propiedad privada, como principio de igualdad, en la observación de que el asalariado con su exiguo pago jamás producirá propiedad, sino acumulación de capital, y si no se va decididamente a compartir la propiedad y las utilidades de la empresa pública o privada con los trabajadores, querrá decir que inexorablemente se habrán abierto las compuertas de la patria al torrente nacional y extranjero de los asalariados marxistas, a los que hemos visto muchas veces, no les importan las balas que no perforan sus ideas.

Para ventura de Bolivia y de los bolivianos parece que este es un singular y feliz momento de redención y soberanía, porque en el gobierno de la Nación están las instituciones, los partidos políticos y los empresarios jóvenes que se han sensibilizado con el fundamento de COPROPIETARISMO: He aquí los documentos:

FALANGE SOCIALISTA BOLIVIANA

F.S.B. el 16 de abril de 1962 en una carta firmada por su jefe Dr. Mario Gutierrez decía a Waldo Cerruto "CONOCEMOS Y APRECIAMOS SU TRAYECTORIA DE LUCHA Y HONESTIDAD QUE HA CARACTERIZADO LOS ACTOS DE SU VIDA, CONDUCTORES POLITICOS COMO UD. NECESITA EL PAIS. . . . EL COPROPIETARISMO ES LA DOCTRINA QUE ENRAIZA CON LA ESENCIA DE LA PERSONA HUMANA. EL ANHELO DEL DERECHO DE PROPIEDAD EN EL HOMBRE NO ES UNA SIMPLE ASPIRACION DE PROGRESO, SINO UN DERECHO NATURAL, EL TECHO PROPIO Y LA TENENCIA DE LOS MEDIOS NECESARIOS A SU PERFECCIONAMIENTO MATERIAL Y ESPIRITUAL, CONSTITUYEN UNA NECESIDAD ELEMENTAL DEL GENERO HUMANO Y DEL PUEBLO BOLIVIANO EN PARTICULAR, POR TODO ELLO LE ASEGURO QUE F.S.B. HA DE INCORPORAR A SU PROGRAMA DE PRINCIPIOS LA DOCTRINA DEL COPROPIETARISMO...".

MOVIMIENTO NACIONALISTA REVOLUCIONARIO

En el pacto de unidad del M.N.R. suscrito en Lima por los expresidentes Paz Estenssoro y Siles Zuazo postulan: ".... ES IMPRESCINDIBLE EL ACRECENTAMIENTO DE LA RIQUEZA DEL PAIS PARA CREAR NUEVAS FUENTES DE TRABAJO Y UNA MAS JUSTA DISTRIBUCION DEL INGRESO, EN FUNCION DE SU ESFUERZO, A LOS SECTORES LABORALES DE BAJA REMUNERACION Y QUE LLEGUE AL ESTABLECIMIENTO DE LA PARTICIPACION DE EMPLEADOS Y OBREROS COMO ASOCIADOS EN LA EMPRESA ECONOMICA".

FUERZAS ARMADAS

El 7 de octubre de 1970 en el Gran Cuartel General de Miraflores, el General Rogelio Miranda y el Cnl. Hugo Bánzer Suárez, en representación de las Fuerzas Armadas de la Nación, tenían ya estudiada la forma de un profundo cambio de estructuras del país con fórmulas eminentemente nacionalistas, que el 31 de Octubre del mismo año fueron reveladas públicamente en el perfodico Presencia con estos términos: ".... COMPRENDIERON QUE UN PROFUNDO CAMBIO DE ESTRUCTURAS DEBIA IMPONERSE Y ESE NO PODIA SER OTRO QUE HACER A LOS TRABAJADORES PARTICIPES EN LA PROPIEDAD Y EN LAS UTILIDADES DE LA EMPRESA, EN UNA REVOLUCION PACIFICA Y ORDENADA PARA CONFORMAR DE ESTE MODO, UN VERDADERO ESTADO NACIONALISTA CON LA ALIANZA DE CLASES QUE TANTO NECESITA BOLIVIA PARA PERVIVIR COMO NACION..." TAL CUAL ESTABAN PREPARADOS LOS DECRETOS A DICTARSE POR EL GOBIERNO MILITAR QUE SE GESTABA EN EL CUARTEL GENERAL DE MIRAFLORES, ABOLIENDO CON ELLOS LA ESCLAVITUD DEL ASALARIADO EN BOLIVIA, PARA CONVERTIRLO EN COPROPIETARIO DE LA EMPRESA PUBLICA O PRIVADA EN LA QUE TRABAJA..."

EMPRESA PRIVADA

Actualmente, conociéndo la mentalidad que anima a los nuevos y jóvenes empresarios privados del país, altamente sensibilizados socialmente, sabemos que están dispuestos a ser ellos los pioneros y conductores de esta transformación económica y social de Bolivia, cediendo acciones en sus empresas a favor de sus trabajadores, para hacerlos COPROPIETARIOS asociados de sus entes económicos.

Por lo tanto, estando en el Gobierno de la Nación el Cnl. Hugo Bánzer Suárez, como Presidente de la República con tres ministros de las FF.AA., Falange Socialista Boliviana con cinco ministerios, El Movimiento Nacionalista Revolucionario con cinco ministerios, y la Empresa Privada con dos Ministerios; se presenta la coyuntura más notable y propicia para la historia de Bolivia en su cambio de estructuras, con fórmulas eminentemente nacionalistas que los partidos políticos, las instituciones y los entes económicos pregonaron desde el llano, ante el fracaso del capitalismo secante del pasado y ante el caos y la anarquía comunista Torrista, que hicieron devenir la revolución nacionalista como una evolución natural.

Ahora le toca al pueblo trabajador mil veces traicionado, esperar que se cumplan las promesas hechas documentadamente desde la oposición. Mientras tanto, RADIO NACIONALISTA que el día 19 de agosto empezó sus transmisiones clandestinas al lado de la Revolución Nacionalista, manejada por Waldo Cerruto y un patriota boliviano que no autoriza la publicación de su nombre; no arriará sus banderas de lucha, hasta que el pueblo trabajador de Bolivia logre su redención con la implantación de una ley que lo haga partícipe de la propiedad y las utilidades de la empresa en la que trabaja, como un medio de lograr la unidad nacional con justicia social.

Waldo Cerruto C.
Jefe del Partido COPROPIETARISTA

La Paz, 27 de Agosto de 1971

Reinician labores escolares en la ciudad de Cochabamba

COCHABAMBA, 26 (ANF).- Las labores educativas en el departamento se reiniciaron ayer después de varios días de asueto obligado por los sucesos políticos que conmovieron a todo el país.

Circularon insistentes rumores en sentido de que los estudiantes de secundaria iban a realizar manifestaciones callejeras y desórdenes. Sin embargo esto no ocurrió hasta el momento. Los interventores de la Jefatura Escolar de Cochabamba anunciaron que hubo asistencia normal de profesores y alumnos.

Lucio Antezana, Luis Rivas y Humberto Camacho, los dos primeros del MNR y el tercero de FSB, interventores de la Jefatura Distrital garantizaron el retorno a sus lugares de trabajo a los profesores que ocupan cargos jerárquicos educacionales.

GESTIONAN RETIRO DE INTERVENCION

COCHABAMBA, 26 (ANF).- Las autoridades universitarias vienen gestionando el retiro de los grupos de "universita. los nacionalistas", actuales interventores de la Universidad de San Simón y la Vigencia de la Autonomía Universitaria.

El Consejo Universitario de San Simón decidió decretar un paro indefinido de labores en esa Superior Casa de Estudios protestando por la ocupación de los predios universitarios, señalando además que no puede repetirse el caso de la intervención ocurrido en 1955 durante el primer gobierno de Paz Estenssoro.

El Consejo Universitario de San Simón, mediante comunicado firmado por los Decanos y el Rector, reitera que el ejercicio de la Dirección Universitaria está dentro del marco del gobierno paritario de profesores y alumnos que eligieron al Claustro a principios de año.

Pero, los universitarios nacionalistas declararon que no reconocerán a las actuales autoridades universitarias

Santa Cruz, 25 (PRESENCIA) El Prefecto cruceño Gustavo Melgar, instó a las fuerzas civiles del Frente Popular Nacionalista (FSB-MNR) "a guardar sus armas para permanecer vigilantes para anular cualquier intento castro-comunista". En un mensaje al pueblo anunció que desde la fecha las fuerzas del orden tomaron la seguridad del Departamento. Melgar (foto) dijo que la lucha ha terminado. Las fuerzas civiles han retornado a sus labores habituales dando a tiempo de llamar al pueblo a la paz y al orden. (Foto Nikko)

NOMINA DE HERIDOS ATENDIDOS EN SANTA CRUZ

Santa Cruz, 26 (PRESENCIA).- Una semana después del alzamiento popular contra el ex-gobierno del general Juan José Torres en esta ciudad, las autoridades no disponen aún de la lista de muertos y heridos. Las víctimas están recibiendo atención médica en hospitales y clínicas.

PRESENCIA, por sus propios medios, logró la siguiente nómina parcial. Heridos: Mary de Gutiérrez (esposa del actual Ministro y jefe de FSB- Mario Gutiérrez), Adolfo Aponte Tineo, Rolando Franco, Guillermo Menacho, Gerardo Basman, Emiliano Quevedo, Lino Blanco, Jorge Rodríguez y Demetrio Soruco. Estas personas se encuentran en la Clínica "Lourdes" y la mayoría cayó víctima de la bomba terrorista colocada en la Prefectura. Otras 50 personas fueron dadas de alta con heridas leves.

En el Hospital "San Juan de Dios": Corina de Pinto, Beatriz Gutiérrez de Leygue (familiar del actual Ministro de Vivienda y Urbanismo); Julio Jorge Nelson (locutor de Radio Piray), Cirilo Camacho, Rogelio Paz, Horacio Melgar Taborga, Humberto Gutiérrez, NN. Vicenti, Bismark Hurtado Arce, José Barba, Tomás Castro (Rangers), Juan de Dios Arias, Ulises Rosendo, Humberto Alí, Braulio Alpire, Guillermo Gamarra, Alberto Jiménez Sánchez, Carlos Jiménez A., Humberto Mur (catedrático), Luis Mazzone, Cnl. Alberto Jiménez.

Distribuidos en otros centros se encuentran: Cataldo Yanoni, Juan Paz, Emilio Peña Paz, Francisco González, Mario Terrazas, Noé Angus, Mario Caballero, Angel Rivero, Alcides Cuéllar, Hilda Parada, Feliciano Ramírez, Daniel Zeballos, Erwin Peña, Heber Castedo, Mamerto Salas, Eva Dorado, Abdón Viveros, Crecencio Fuerte.

Las autoridades políticas han vuelto a reiterar que en las próximas horas darán a conocer la nómina oficial.

Pendiente de ratificación oficial nuevas autoridades de Santa Cruz

Santa Cruz, 26 (PRESENCIA).- Las nuevas autoridades designadas por el Frente Nacionalista Popular (FSB-MNR-FF.AA.) han tomado a su cargo la responsabilidad de encaminar las actividades políticas y administrativas de este Departamento. Sin embargo, la mayoría -según se dijo- tendrá que ser ratificada por el Gobierno del coronel Hugo Banzer Suárez.

Prefecto, Capitán (r) Gustavo Melgar (FSB); Alcalde Municipal, Pedro Ribero Sánchez (MNR); Comandante de unidades de FF.AA., coronel Pedro Celin Gaya Rojas; Coordinador general de Policía, Tcnl. Rosas Chávez.

En igual forma, sujetos a rectificación de las autoridades del gobierno central fueron posesionados: Ing. Mario Fotanini, Interventor del Comité de Obras Públicas; Presidente COD, Cipriano Flores (Abril); Administrador de Correo doctor Jaime Zuleta V., Administrador de Aduana, Celso Aínez; Interventor Federación Fabriles, Liders Rivero. Fue ratificado el jefe de Tránsito Mayor Roberto Pariente.

CARAVANA MOTORIZADA

Santa Cruz, 26 (PRESENCIA).- Una caravana de vehículos (18) conduciendo a autoridades y dirigentes de transportistas de la población fronteriza de Puerto Suárez, arribó a esta ciudad, demostrando la factibilidad de construir una carretera que vincule esa alejada región con el resto del país.

Cincuenta representantes de organismos en Puerto Suárez, cubrieron aproximadamente 700 kilómetros en una semana. El ingreso de la caravana fue saludado con aplausos por el poco público que transitaba las calles en horas de la noche. De no ser los acontecimientos políticos, los transportistas locales preparaban un apoteósico recibimiento.

Preside la delegación Carlos Abdalla. Expresó que con esta travesía se ha demostrado que el camino a construirse es factible. Hace algunos días el Brasil ha reiterado su interés de construir una carretera asfaltada para unir Corumbá-Santa Cruz. La propuesta sigue en pie. Personeros de la empresa que deberían llegar aquí para explicar las condiciones aplazaron su visita.

En Oruro está en vigencia la inamovilidad funcionaria

ORURO 25 (PRESENCIA).- Las autoridades locales, no permitirán bajo ningún punto que sea alterado el orden ni la tranquilidad ciudadanas y como prueba de esta aseveración, el lunes con inusitada energía frenaron los intentos de intervención que pretendieron llevar a cabo algunos elementos en determinadas oficinas públicas.

Personalmente, el Prefecto coronel Miguel Azurduy Estenssoro, llamó la atención a los intervencionistas y les obligó a abandonar los recintos ocupados. Los intentos de intervención se efectuaron en la Aduana, Oficina Regional del Ministerio de Agricultura, Oficinas de la Inspección del Trabajo.

El coronel Azurduy Estenssoro, señaló a la prensa, que está en vigencia la inamovilidad de los funcionarios públicos y que, mientras no sea dispuesta otra medida por parte de las autoridades gubernamentales, esta se respetará, tanto en el caso de los jefes como de todos los empleados en general.

Notas Breves de Potosí

POTOSI, 26 (PRESENCIA).- Agustín Fonseca, es el nuevo Secretario Ejecutivo de la Federación Departamental de Trabajadores Campesinos de Potosí, luego de una reestructuración que ha tenido esta organización campesina. Como Coordinador y Asesor General, está Jaime Heredia. La Federación, apoya al nuevo gobierno y a los postulados del Frente Popular Nacionalista.

-o-

Gustavo Villegas Cortez, ha sido designado Contralor Departamental en remplazo de Mario Montero Ríos. Villegas Cortez, jefaturiza el Comando del MNR en la Villa Imperial.

-o-

En días pasados, con notable éxito se ha presentado en Potosí el Ballet de Mayoral y Elsa María. El grupo artístico, oriundo de la Argentina, efectúa una extensa gira por América. En esta ciudad, obtuvo justos aplausos.

-o-

Se indicó en fuentes del gobierno departamental que próximamente viajará a la ciudad de La Paz una Comisión del Frente Popular Nacionalista, con el objeto de hacer conocer a las autoridades nacionales los problemas potosinos. Actualmente el MNR, FSB y los representantes de las Fuerzas Armadas, realizan consultas en reuniones calificadas de importantes.

-o-

El Dr. Jorge Ardúz, recibió el nombramiento de Fiscal de Distrito, en remplazo del Dr. Jorge Derpic. Arduz, durante el gobierno del Dr. Paz Estenssoro, ejerció el cargo de Embajador de Bolivia en el Paraguay.

-o-

En los próximos días aparecerá la revista "Universidad Potosina", publicación del Departamento de Cultura de la "Tomás Frías". La publicación, según se pudo saber, contendrá artículos literarios, universitarios, entrevistas y abundante material de lectura.

-o-

Las autoridades del Departamento, han reiterado su promesa de que no habrá ninguna intervención a la Universidad "Tomás Frías". "Al contrario dijeron líderes políticos- pedimos a la juventud cordura, comprensión y ante todo diálogo".

EMPRESA MINERA

Vende dos camiones "Mercedes Benz" de 10 toneladas cada uno.

Referencias Av. 20 de Octubre 1963. 5o. piso. Buscar señor de Lemoine.

Administración Autónoma de Almacenes Aduaneros

CONVOCATORIA

Se invita a personas interesadas a optar al cargo de:

OPERADOR IBM - U.P.

Los expedientes deberán presentarse en la Oficina de Personal hasta el día 1o. de septiembre a horas 17:00 en las instalaciones de AADAA, Km. 2 carretera a Oruro.

La Paz, 26 de agosto de 1971

LA DIRECCION

FEDERACION NACIONAL DE MAESTROS URBANOS DE BOLIVIA

COMUNICADO Nº 11-71

Sin embargo del compromiso del Sr. Ministro de Educación en sentido de respetar las organizaciones sindicales y la vigencia del Código de la Educación Boliviana, esta mañana ha sido allanada la Sede del Máximo Organismo Docente y detenidos el Secretario Ejecutivo y Miembros del Comité Central, Profs: Tito Maceda Espina, Jorge Quiroga Torres y Carlos Sotomayor. C.

La Federación Nacional de Maestros Urbanos de Bolivia, hace saber al Magisterio de la República que esta Federación Nacional consecuente con su línea eminentemente sindical, ratifica el deseo de los Maestros de evitar todo perjuicio a la Educación de la niñez y la juventud, razón por la cual hará un último esfuerzo para lograr la libertad de los maestros y estudiantes detenidos.

En tal sentido se instruye a todas las filiales Distritales y Regionales estar atentos a los comunicados de su Máximo Organismo Sindical.

La Paz, 26 de Agosto de 1971

"POR LA FEDERACION NACIONAL DE MAESTROS URBANOS DE BOLIVIA"

Prof. JORGE CABRERA ACUÑA
SECRETARIO EJECUTIVO NACIONAL

Prof. TOMAS DELGADILLO CH.
SECRETARIO DE RELACIONES.

BANCO AGRICOLA DE BOLIVIA

AVISO DE REMATE

El Dr. Santos Gómez Hoyos, Juez 8o. de Partido en lo Civil de la Capital, etc.

Hace saber que por decreto de fecha 17 de los corrientes, se señalado el día 30 de septiembre del presente año a horas 16 y 30 para el remate público del inmueble constituido en garantía hipotecaria consistente en el fundo rústico denominado "San Agustín de Pari" situada en el cantón Arapata, provincia Nor Yungas de este departamento, con plantaciones de plátano, cítricos, café y coca, y de las siguientes prendas embargadas; 12 colmenas; 3 centrífugas de dos, cuatro y seis marcos; 2 tanques de 200 kilos cada uno; dos tanques de 100 kilos c/u., 2 prensas de coca; 2 fumigadoras; 1 carretilla; 1 peladora de café metálica; 6 palas; 4 picotas; 2 tijeras podadoras; 3 sierras trazadoras; 1 tarro de leche de 30 litros; 3 turriles medianos; 3 turriles de 200 litros; 39 cajones grandes para abejas; 12 cajones medianos para abejas; sobre la base total de CIENTO SETENTA Y SIETE MIL OCHOCIENTOS NUEVE 85/100 PESOS BOLIVIANOS (177.809.85) por tenerse así ordenado en el juicio coactivo que sigue el BANCO AGRICOLA DE BOLIVIA contra IRMA y MIREYA FORTUN MONASTERIOS, sobre pago de obligación hipotecaria.

Los interesados en el remate pueden concurrir el día y hora señalados a la tribuna de remates del Palacio de Justicia, previo el depósito de 5% de ley, y para mayores datos a las oficinas del Banco Agrícola de Bolivia.

La Paz, 19 de agosto de 1971

Federico Rück Urtburu
Secretario del Juzgado 8o. de Partido en lo Civil

Hoy Gran Inauguración

NIGHT CLUB YOUR FATHERS MUSTACHE

con la actuación estelar

NENE PAZ

Y SU CONJUNTO

ARTISTA DE RADIO Y TV NACIONAL

GRECO

INTERPRETE DEL FOLKLORE ARGENTINO Y NACIONAL

ARTISTA DE RADIO Y TV Buenos Aires

Edgar y Genny Nájera

Cantantes de la música melódica

Av. Iturralde Nro. 1122

Actuarán Viernes, Sábado y Domingo

Comando General de la Fuerza Aérea

CONVOCATORIA A PROPUESTAS

Por orden del señor Ministro de Defensa Nacional y con destino a las Unidades de la Fuerza Aérea, se convoca a las casas importadoras de automotores a la presentación de propuestas con todas las formalidades de Ley, para la provisión CIF- ADUANA de los siguientes vehículos:

3 Góndolas de 32 a 34 pasajeros
Motor 8 V de 210 a 260 H.P.
5 velocidades adelante, dual.

2 Camiones de 4 a 5 toneladas
Motor 6L a 8V de 160 a 200 H.P.
caja de 5 velocidades, dual.

4 Jeep de 6 a 7 pasajeros
Motor de 4 ó 6L de 130 a 160 H.P.
caja de 4 ó 5 velocidades
doble tracción.

1 Volqueta de 6 toneladas
Motor de 6 V de 202 a 240 H.P.
caja de 5 velocidades adelante, dual.

Las propuestas deberán ser presentadas en sobre cerrado y lacrado en la Sección IV - EMFA 8tvo. Piso del Ministerio de Defensa Nacional hasta Hrs. 18:00 del día 6 de septiembre del presente año.

La Paz, 25 de agosto de 1971

TCNL. DEMA JEFE DE LA SECCION IV-EMFA

Jarabe de Efetonina

Para la tos

Merck

DARMSTADT ALEMANIA

Sociedad Peruana de Beneficencia

INVITACION

La Sociedad Peruana de Beneficencia, tiene el agrado de invitar a sus asociados, colonia Peruana en general y devotos, a la misa que se celebrará en conmemoración de la festividad de Santa Rosa de Lima, "Patrona de las Américas y Filipinas" el día 29 de agosto a horas 11 a.m., en la Capilla del Mausoleo de la Institución en el Cementerio General de ésta ciudad.

EL DIRECTORIO

La Paz, agosto de 1971.

Sastrería Victory

Para el caballero elegante confeccionamos trajes. Lo esperamos para su terno a medida exacta.

No es barato... Pero ¡qué bueno es!

Av. Camacho 1333 - 1er. piso altos Librería Selecciones. Fíjese el letrero.

H. Municipalidad de La Paz

CONVOCATORIA A PROPUESTAS

N° 52/71

Se convoca a propuestas a las Empresas especializadas para la presentación de planos de restitución de la red antigua del alcantarillado público de la ciudad.

Los pliegos de especificaciones y otros detalles se dará en la Secretaría del Departamento de Alcantarillado.

Las propuestas deberán ser presentadas en la Oficialía Mayor de la H. Alcaldía hasta el día miércoles 1o. de septiembre a horas 18.oo.

La Paz, 25 de agosto de 1971.

DIRECCION DE RELACIONES PUBLICAS.

NATIONAL

CONVOCATORIA A REMATE PUBLICO

La Cooperativa Rural de Electrificación Ltda., CRE, de Santa Cruz, invita a los interesados en la compra de transformadores trifásicos de 6.000 Voltios al remate público que se efectuará en sus oficinas de calle La Riva No. 58, a horas 17:oo p.m. del día viernes 10 de septiembre de 1971.

Los interesados podrán recabar informaciones sobre el detalle y precios base de los equipos a rematarse, en las oficinas de la CRE.

Santa Cruz, agosto de 1971.

Ing. Miguel Rivero O.
Gerente General a.i.

Cr. Carlos Moreno T.
Jefe Administrativo a.i.

Federación Departamental de Trabajadores Campesinos de La Paz

COMUNICADO

Los dirigentes de las 18 Provincias del Departamento de La Paz, en el Ampliado Extraordinario llevado a cabo en la fecha, se ha resuelto lo siguiente:

PRIMERO.- Comunicar al campesinado de todo el Departamento que en la fecha el c. DIONISIO OSCO, ha reasumido las funciones de SECRETARIO EJECUTIVO DE LA FEDERACION DEPARTAMENTAL DE TRABAJADORES CAMPESINOS DE LA PAZ, dirección que emana directamente de la voluntad mayoritaria de las masas campesinas de un CONGRESO DEPARTAMENTAL que se realizó en su oportunidad.

SEGUNDO.- El campesinado paceño se solidariza plenamente con la causa nacionalista que sustenta el Gobierno presidido por el Cnl. don Hugo Bánzer Suárez, y con las Fuerzas Armadas de la Nación que hicieron posible el restablecimiento del orden y la derrota del caos y la anarquía.

TERCERO.- Las organizaciones agrarias de La Paz, de inmediato emprenderán la tarea de reorganizar los cuadros campesinos para convocar a breve plazo a un Congreso Departamental, que contemple la unificación total de los trabajadores del agro y la solución de los problemas básicos que han venido confrontando hasta ahora nuestros hermanos.

"POR LA UNIDAD DEL CAMPESINADO PACEÑO"

FIRMAN: José Rojas, STRIO. GENERAL PROV. OMASUYOS; Modesto Choque, STRIO. GENERAL INGAVI; Mario Contreras, STRIO. GENERAL; PROV. LOS ANDES.- Francisco Chuquimia, STRIO. GENERAL PROV. PACAJES; Eufracio Mamani, STRIO. GENERAL PROV. INQUISIVI; Tomás Mendoza, STRIO. GENERAL PROV. LARECAJA; Plácido Jimenez, - STRIO. GENERAL PROV. MANCO KAPAC; Hilarion Marquez, STRIO. GRAL. PROV. AROMA; Roberto Espinoza, STRIO. GENERAL CAUPOLICAN; Simón Tipula, STRIO. PROV. MUÑECAS; Ricardo Gemin, STRIO. GRAL. PROV. NOR YUNGAS; Marcelo Chura, STRIO. GRAL. PROV. SUD YUNGAS.

Exposición Agrícola Ganadera en Tarija

TARIJA, 25 (PRESENCIA).- En las instalaciones de la Escuela Práctica de Agricultura y Ganadería, dependiente de la Universidad Mayor y Autónoma "Juan Misael Saracho" de esta ciudad, se llevó a cabo la semana pasada la Exposición Agrícola y Ganadera, que anualmente, patrocina la Casa Superior de Estudios.

En la Exposición presentaron variedad de aves de diferentes especie y ejemplares de ganado vacuno y porcino que fueron premiados por la Institución organizado ra.

Raúl Baracatt - Director de la Escuela - declaró a PRESENCIA que el evento no había alcanzado el éxito buscado debido a la falta de comprensión de las autoridades departamentales, que no habían brindado la ayuda que se les solicitó.

EMPLEADOS JUDICIALES

TARIJA, (PRESENCIA).- El personal subalterno del Ramo de Justicia, ha formado su Comité Ejecutivo que está integrado de la siguiente manera: Presidente Adolfo Arraga Roca; Vicepresidente: Carlos Benquique, Secretario General Carlos Perez Rivera; Secretario de Hacienda; Victor Villarreal; Secretario de Actas; Luis Arteaga A; Secretaria de Vinculacion Victra Tejerina y Secretario de Deportes Alvaro Avila Vadillo.

Robo en la Aduana cruceña

Santa Cruz, 26 (PRESENCIA) La voracidad de elementos anónimos que aprovechan situaciones anormales de tipo político para dar rienda suelta a actos delictivos, se manifestó en esta ciudad al igual que en los otros distritos. Mercaderías por un valor aproximado de 2,600,000 pesos bolivianos (200.000 dólares) fueron sustraídas del depósito central de la Aduana, según se informó oficialmente.

Las autoridades estiman que los antisociales llegaron inclusive a utilizar camiones para transportar mercaderías saqueadas. El hecho se produjo el viernes en la noche luego de una refriega entre fuerzas nacionalistas y agentes aduaneros que defendían al general Juan José Torres.

La aduana situada apenas a tres cuadras de la plaza principal, sobre la calle Nuño de Chávez, fue totalmente desmantelada. Las nuevas autoridades de esta repartición manifestaron que entre los objetos sustraídos se cuentan frigidaires, máquinas de calcular, 80 fardos de tela de primera calidad, 110 carpas de camión, rollos de cuerina, radios, ropa confeccionada y otros artículos que se encontraban en depósito, pertenecientes a varias firmas comerciales importadas con póliza.

La policía ha tomado a su cargo la investigación y ha prohibido la compra de tales mercaderías de personas sospechosas. Se realiza un detallado inventario para establecer montos. Fuera de la mercadería sustraída se destruyó totalmente el mobiliario, documentación interna y máquinas de escribir, calcular, etc.

(Foto Nirka).

Fueron normalizadas actividades en el Departamento de Chuquisaca

Sucre, 25 (PRESENCIA).- Hoy se han reiniciado normalmente las actividades en todo el departamento. Se ha prohibido toda reunión a través de un Auto de Buen Gobierno, dictado por el Prefecto interino Cnl. Luis Velasco Crespo.

Se desconoce hasta el momento el paradero de los varios dirigentes de la FUL y del Centro de Estudiantes de la Normal, principales protagonistas en la defensa de la Universidad y que brindaron hasta el último momento su apoyo al Gral. J.J. Torres.

En las oficinas de la Federación Departamental de Campesinos de Chuquisaca han comenzado a reorganizarse los cuadros del MNR, mientras que FSB está efectuando inscripciones.

Ha sido terminante la resolución de FSB de Sucre para pretender ocupar ningún cargo público. En igual forma, ante la incesante crítica de la prensa de Sucre, ya no es abierta la solicitud de cargos planteada por algunos elementos del MNR, que no tuvieron ninguna participación en el Movimiento Revolucionario. Sólo algunos dirigentes de FSB y del MNR participaron coadyuvando al Ejército en la toma de la Plaza de Sucre.

Hay detenidos en el DIC, entre ellos se encuentran Alejandro Torrejón, Manuel Nava Ríos, Fernando Aparicio y Raul Daza Torrico. Fue puesto en libertad el periodista Guido Donoso Bleichner. Se desconoce el paradero de otros periodistas y radialistas contra los cuales el Comité que integran representantes de las Fuerzas Armadas, FSB y MNR, dispuso su detención.

LLAMADO A LA PAZ

El Prefecto de Chuquisaca Cnl. Luis Velasco, hizo un llamado al trabajo y orden ante una multitud de campesinos llegados a Sucre. Expresó el ferviente deseo del actual Gobierno de garantizar la propiedad privada y el libre desenvolvimiento de las personas. Necesitamos una época de paz y tranquilidad para rehacer a nuestra patria, manifestó explicando que se hace urgente la concordia nacional.

ATENTADO CONTRA RADIO LA PLATA

Grupos desconocidos atacaron la planta de transmisión de Radio La Plata. Los atacantes fueron repelidos por efectivos del Ejército que custodiaban dicha emisora. No hubo heridos luego del tiroteo entre ambos bandos.

Relativa tranquilidad existe en Chuquisaca. La ciudad de Sucre está custodiada por efectivos del Ejército, habiendo concentrado mayor fuerza en la Universidad y emisoras de la Capital.

A nuestros avisadores

Nuestro Depto. de PUBLICIDAD atiende todos los domingos de horas 9.30 a 12.30 y de 18.00 a 20.00.

PRESENCIA

Cochabamba.- Periodistas defenderán el derecho de libre expresión

COCHABAMBA, 25 (ANF).- El Sindicato de Periodistas de Cochabamba reiteró su decisión de imponer la defensa del derecho de "libre expresión" y pensamiento y la responsabilidad moral cuando ejerzan la actividad informativa.

Tal decisión esta contenida en un documento emitido por el Sindicato después de una entrevista sostenida con autoridades del Departamento. Añaden los periodistas cochabambinos que estando identificados con los intereses del pueblo, ratifiestan su posición de establecer en el país una Prensa con amplio sentido nacional.

Finalmente -dice el documento- si el país rige el estado de derecho se debe garantizar a los periodistas el libre ejercicio de su profesión y se margine toda conducta contraria a la tolerancia y respeto de las ideas contrapuestas.

El Prefecto de Cochabamba, Cnl. José Eguino Claure y el Comandante de la Séptima División de Ejército Cnl. Jaime Mercado Peredra, expresaron que las proposiciones periodísticas están en plena vigencia.

UNIVERSIDAD EN MANOS DE "NACIONALISTAS"

COCHABAMBA, 25 (ANF).- La Universidad de San Simón continua en poder de "universitarios nacionalistas" los que ocupan las instalaciones de la FUL y los que manifestaron que no permitirán que en la Universidad de San Simón ejerzan cátedras elementos marxistas. Hasta el momento no dijeron nada sobre si reconocen o no a las autoridades actuales de la Universidad.

Los "universitarios nacionalistas" solicitaron a la Contraloría Departamental la inventariación de todos los bienes de la Universidad. Este grupo que controla la Universidad esta solucionando también la situación de 400 universitarios pensionados en el Comedor Universitario, los que como consecuencia de los sucesos políticos quedaron sin ese servicio.

PIDEN GARANTIAS

COCHABAMBA, 25 (ANF).- Dirigentes de la Central Obrera Departamental presididos por el dirigente de los bancarios René Lopez solicitaron al Prefecto garantías para el libre ejercicio sindical. El Prefecto concedió tales garantías, pero no para los "extremistas que politizaron los sindicatos hasta llevar al enfrentamiento de la familia boliviana".

Argentina proveerá energía a Yacuiba hasta fin de año

TARIJA, 26 (PRESENCIA): Hilton Donoso, Alcalde Municipal de Yacuiba en declaraciones formuladas a PRESENCIA manifestó su esperanza de que, hasta fines del presente año Yacuiba pueda proveerse de energía eléctrica generada en la República Argentina. A este acuerdo llegó en la entrevista que sostuvo con el Gobernador de la Provincia de Salta. Actualmente, el servicio de alumbrado público es deficiente y el consumo alcanza a 500 kilowatios.

Por otra parte el Alcalde Donoso hizo saber que la Gobernación de Salta también cooperará en la instalación de la nueva red de agua potable habiendo donado 2.000 metros de cañería.

CIRCULO DE JUVENTUD CHAQUEÑA

TARIJA 26, (PRESENCIA).- El Círculo de Juventud Chaqueña realiza una campaña dentro de la colectividad de Yacuiba para llevar a cabo obras de beneficio social.

A través de una serie de actuaciones culturales, sociales y deportivas actualmente recauda fondos para la remodelación de la Plaza de Armas Simón Bolívar de esa población.

FONDOS PARA EL PROYECTO VILLA MONTES

TARIJA, 26 (PRESENCIA).- La Agencia del Banco del Estado de Villa Montes informó haber recibido de La Paz $b. 10.000, destinada a la reiniciación del proyecto de regadío.

La demora en recibir esta partida alarmó a las instituciones chaqueñas que habían amenazado con una huelga general, en caso de que esos fondos no hubieran sido remitidos.

En Villa Montes son esperados los técnicos de la Corporación Boliviana de Fomento para comenzar los trabajos. También se espera la maquinaria, teniéndose conocimiento que hace un mes se ordenó su despacho hacia la Provincia Gran Chaco.

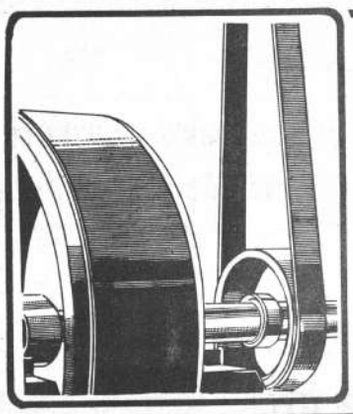

CORREAS PLANAS

PIRELLI

* DESDE 50 mm. (2") HASTA 350 mm. (14")
* CON 3 HASTA 6 PLIEGUES
* SEGURIDAD-RENDIMIENTO CALIDAD

Alfabetizar es Progreso

HANSA LTDA. La firma boliviana de su confianza con mas de 60 años al servicio del país

DEPTO TECNICO Tels. 42836 55219 53661

Sucursales COCHABAMBA ORURO POTOSI SANTA CRUZ SUCRE TARIJA VILLAZON

Confederación Nacional de Profesionales

II Conferencia Consultiva

La Paz, 27, 28 y 29 de Agosto de 1971

INAUGURACION OFICIAL

El Consejo Ejecutivo Nacional tiene el agrado de invitar a todos los profesionales al acto de inauguración Oficial de la Segunda Conferencia Consultiva Nacional, que tendrá lugar el día viernes 27, a horas 18 y 30 en los salones de la Av. Bolívar No. 1545.

La Paz, Agosto de 1971.

Dr. MANUEL MORALES DAVILA
PRESIDENTE

NOTAS IMPORTANTES:

Primera. Se hace saber que a solicitud del CEN, Su Excelencia, el Sr. Presidente de la República ha ofrecido plenas garantías a todos los profesionales que asisten a la II Conferencia Consultiva.

Segunda. Todos los profesionales están invitados a participar en las deliberaciones de la II Conferencia Consultiva, con derecho a voz, en caso de no ejercer ninguna delegación.

COMISION COORDINADORA

Se posterga reiniciación de clases en Universidad

Frente Nacionalista pide unidad para defender la Autonomía.-

La Asamblea docente-estudiantil de la Universidad Mayor de San Andrés, mediante un comunicado firmado por catedráticos y dirigentes estudiantiles, anuncia que resolvió aplazar la reiniciación de clases en la UMSA.

Según se informó a PRESENCIA una comisión de la Asamblea docente-estudiantil sostuvo entrevistas con los Ministros del Interior y Educación. Ambos dignatarios les informaron que en la reunión de gabinete se debía resolver la situación de la Universidad Mayor de San Andrés. Por otro lado, el Dr. Benjamín Miguel manifestó que tanto el Cnl. Andrés Sellich como el Dr. Augusto Mendizábal Moya, les hicieron conocer que el gobierno está de acuerdo con la vigencia de la Autonomía Universitaria.

FRENTE NACIONALISTA

Por su parte, los dirigentes Víctor Téllez-Mier, Fernando Prado Aguirre y Félix Ojeda, miembros del Frente Nacionalista Universitario, FNU, mediante un comunicado anuncian que se está realizando asambleas a nivel de catedráticos y alumnos para constituir las nuevas autoridades de la UMSA y solucionar a la brevedad posible el actual problema universitario.

Agregan que la Universidad debe volver a su alto sitial de jerarquía institucional, donde el saber, la ciencia y la cultura, sean norte y guía de la juventud estudiosa, preservando, por sobre todo, la Autonomía Universitaria. Es la hora, afirman, de la unidad de los bolivianos, del abrazo cordial y fraterno, prescribiendo el sectarismo y el odio político.

Asimismo hacen un llamado a los universitarios de San Andrés a sumarse a la lucha institucional en beneficio de la Universidad y la salvación de la Patria boliviana.

PROCESION CIVICO-CRISTIANA.- El próximo viernes 3 de septiembre a las 18.30, se realizará la procesión cívico-cristiana con las imágenes del Señor del Perdón, Patrono de la Ciudad de La Paz, y de la Sma. Virgen de Copacabana, Reina Coronada de Bolivia.

La procesión, organizada por la Orden Franciscana y asociaciones cívicas y culturales de La Paz, recorrerá las principales arterias de esta ciudad.

Arriba, una vista de la reunión preparatoria.

AYUDA A BOLIVIA.- Comprado con un fondo especial para casos de emergencia, dispuesto por el Embajador de los Estados Unidos en Bolivia, la Cruz Roja Boliviana y las FF.AA. recibieron ayer en el aeropuerto de El Alto, un stock de medicamentos que serán usados para aliviar el sufrimiento de las personas heridas en los acontecimientos registrados la semana pasada en La Paz. La donación fue presentada por el Dr. Amadee Landry, Director de recursos humanos en Bolivia. El auxilio de los Estados Unidos llegó en un avión Hércules C-130 procedente de la zona del Canal de Panamá. Los medicamentos donados consisten, entre otras cosas, de tabletas de tetraciclina, ampolletas de tetraciclina, ampolletas de penicilina, ampolletas de plasma y unidades de recipientes para transfusiones, pinzas quirúrgicas, guantes, vendas de gaza, jeringas, agujas hipodérmicas, y frazadas.

En la fotografía, se aprecia el descargue de los medicamentos entregados a los representantes de la Cruz Roja y Fuerzas Armadas.

En Palacio

Profesionales solicitaron que se respete Autonomía Universitaria

La Confederación de Profesionales (sector que dirige Manuel Morales) solicitó ayer al Presidente Hugo Banzer Suárez que se respete la Autonomía Universitaria y se busque una solución adecuada al problema universitario.

La entrevista con el primer mandatario se realizó en la mañana de ayer. Los dirigentes de la Confederación dijeron al término de la audiencia que invitaron al Cnl. Banzer al acto inaugural de la IIa. Conferencia Consultiva de esa organización, a realizarse hoy, en la sede de la Liga de Empleados de Comercio, Banco e Industria, a horas 18:30. Según los informantes, el presidente comprometió su concurrencia a ese acto.

En torno al problema universitario actual, los dirigentes de la Confederación dijeron que habían expresado al presidente su preocupación y ofrecieron mediar en el asunto a fin de encontrar una solución pronta y adecuada. Agregaron que dicha solución debe tener como base el respeto a la Autonomía Universitaria y un margen democrático dentro del cual sean los catedráticos y estudiantes universitarios quienes designen a sus autoridades.

Como solución inmediata, los miembros de la Confederación de Profesionales sugirieron que tres ex-rectores de la Universidad paceña se hagan cargo del Consejo Directivo de esa superior casa de estudios y convoquen a elecciones democráticas para institucionalizar la vida universitaria.

El Presidente había manifestado a sus visitantes que el caso de la UMSA está a cargo del Ministro de Educación y que debe ir ante esa autoridad ante la cual se hagan los planteamientos de mediación respectivos.

Serrate Reich:

"Los falangistas son ahora más socialistas que nosotros"

El Ministro de Minas, Carlos Serrate, al hablar de la situación política actual y sobre la posibilidad de divergencias del MNR con FSB, dijo: "Los falangistas son ahora más socialistas que nosotros".

Serrate fue consultado sobre las contradicciones que han surgido en el nuevo gobierno, donde algunos sectores se declaran tenazmente anticomunistas y otros mencionan el socialismo como una meta.

Explicó que el mundo gira actualmente hacia la izquierda "y de ello tenemos conciencia quienes dirigimos y somos responsables del destino de los pueblos. "El socialismo llegará un día dentro de procesamientos diferentes que tengan substancialmente en cuenta las propias realidades nacionales".

Dijo que inclusive Estados Unidos marcha hacia el socialismo porque éste consiste en la mejor distribución de la riqueza y busca que los hombres vivan mejor.

Aclaró que el nacionalismo revolucionario es la doctrina que con mayor fidelidad se acomoda al momento actual de Bolivia.

Surgió entonces la pregunta sobre la existencia de diferencias entre FSB y el MNR. "Se busca contestó, términos de conciliación nacional para salvar a la patria, para llegar al desarrollo económico.

"Cada día, dijo, nos iremos olvidando de nuestras siglas y formaremos una sola fuerza"; luego calificó de "grupo antipartido" al sector del MNR que criticó en documento público la alianza de su partido con FSB y con los "fascistas".

El Ministro Serrate Reich no quiso comentar el proyecto de co-participación laboral en Comibol que se estaba estudiando en el anterior gobierno. Dijo que lo analizará y llamará pronto a una conferencia para explicar su posición.

Oficiales

Esperan reconstitución de la Guardia de Seguridad Pública

Un grupo de oficiales de la Guardia Nacional de Seguridad, integrantes de los grupos que planificaron y ejecutaron los planes que finalizaron con el derrocamiento del Gral. Torres, esperan que las nuevas autoridades del Gobierno reconstituyan los cuadros de la Policía Boliviana, de manera que esta institución cumpla con los verdaderos objetivos que le encomendó la Sociedad, declararon a PRESENCIA el My. Pablo Caballero y el My. Justino Torres.

Estos informantes dijeron que el Comando Revolucionario compuesto por los Generales, Humberto Iriarte y Jesús Vía Soliz, además de Carlos Serrate Reich y Augusto Mendizabal Moya, se comprometieron a ejecutar el plan de reconstitución de los cuadros de la Policía Boliviana promocionando a la gente joven de la institución.

De acuerdo a la versión de los Mayores Caballero y Torres, este compromiso comprende la reorganización de la Policía eficacia de los servicios de la Guardia Nacional en base a elementos jóvenes salidos de las academias profesionales, además lograr la dotación de todos los implementos que permitan cumplir eficazmente la labor al servicio de la Sociedad.

También se planteó la necesidad de reintegrar la Dirección de Investigaciones Criminales a la Guardia Nacional de Seguridad Pública, para que aquella institución cumpla sus verdaderos objetivos.

Por otra parte, se dijo a PRESENCIA que el grupo de oficiales que integraron los grupos que lograron el derrocamiento del Gral. Torres, tiene la firme intención de convertir a la Guardia Nacional de Seguridad Pública en un instrumento eficaz, que colabore estrechamente con las Fuerzas Armadas, superando los enconos que existieron en el pasado a raíz de los manejos políticos que se practicaron.

Voceadores solicitan se resuelvan casos de "El Diario" y "Jornada"

Dirigentes de la Federación Nacional de Voceadores de Periódicos, Revistas y Lotería se han dirigido al Ministro de Informaciones y Deportes pidiéndole la pronta solución de los casos de "El Diario" y "Jornada" porque la falta de estos órganos de prensa causa daños económicos a aquellos trabajadores.

La carta respectiva dice:

"Señor Ministro:

Ud. está en la comisión que debe resolver el problema suscitado en la Empresa el "Diario", para su mayor conocimiento nosotros debemos plantear lo siguiente

La paralización de la circulación tanto del "Diario" como de JORNADA representa para nuestros socios un golpe mortal a su economía por cuanto este aspecto nos quita el pan de cada día. Nosotros no tenemos nada que ver con los problemas internos de cada Empresa. Solamente defendemos la fuente de trabajo. Cada vez que paralizan sus labores las Empresas Periodísticas, somos los canillitas los que sufrimos las mayores consecuencias. Nunca se nos reconoce ningún subsidio o subvención a los perjuicios que se nos ocasionan. Por esta razón, teniendo en cuenta que Ud. compone la Comisión que debe resolver el problema del "DIARIO", le solicitamos encarecidamente, interponga sus buenos oficios para que de inmediato circulen los periódicos y podamos tener el trabajo asegurado.

Sin otro particular expresamos a Ud. nuestras más sinceras felicitaciones porque haya sido designado MINISTRO DE ESTADO EN EL DESPACHO DE INFORMACIONES Y DEPORTES. Augurándole pleno éxito en el desempeño de sus funciones y expresándole nuestro apoyo formal como sus fieles servidores.

Pacífico Peñaranda, STRIO. EJECUTIVO; Justino Dávila STRIO. RELACIONES.

Ayer fueron libertados 104 detenidos universitarios

En el curso del día de ayer, por disposición del Ministerio del Interior y orden expresa de su Titular, Cnl. Andrés Selich, fueron puestos en libertad 104 estudiantes universitarios que guardaban reclusión en las dependencias del Hotel de Viacha.

La nómina completa de los universitarios que recobraron la libertad es la siguiente:

1.- Roberto Vega Benavidez, 2.- Julio Cartagena Vallejos, 3.- Moisés Calderón Aguilar, 4.- Carlos Rojas Vargas, 5.- Jorge Pizarro Ahll, 6.- Hernán Jaimes Justiniano, 7.- Zenobio Arturizaga Gironda, 8.- Grover Moscoso Mendoza, 9.- Luis Hurtí Calle, 10.- Davidio López Arispe, 11.- Guido Claros Nery, 12.- Luis Silva Molinedo, 13.- Epifanio Bustos Gutiérrez, 14.- Néstor Barta Mujica, 15.- Alberto Claudio Astorga Mendoza, 16.- Fredy Andrade Flores, 17.- Eduardo Bermudez Condori, 18.- Lido Alfonso Burgoa Terán, 19.- Félix René Arias Rebollo, 20.- Luis Francisco Cardo, 21.- Darlo Magne Mamani, 22.- Antonio Barral Ibarra, 23.- Fernando Callizaya Catacora, 24.- Heberto Adauto Choque, 25.- José Antonio Altamirano Soliz, 26.- Adolfo Martinez Loza, 27.- Félix Mendoza Alanes, 28.- Constancio Frauco Hurtado.- 29.- Arturo Sana Cordero, 30.- Justino Quispe Arispe, 31.- Hernando Montaño Calle, 32.- Favio Ortega Chavarría, 33.- Guillermo Marin Beltrán, 34.- Celestino Marquez Apaza, 35.- Severino Sosa Hoña, 36.- Alejandro Benavides Ayala, 37.- Javier Aspiazu Palenque, 38.- Octavio Valdivieso Rivera, 39.- Virgilio Brieto Barrón 40.- David Cisneros Espinoza, 41.- Rodolfo Aguilar López, 42.- Luis Velarde Zambrana, 43.- José Santos Bustillos Montecinos, 44.- Rufino Ruiz Delgado, 45.- Javier Helgueiro Medina, 46.- Luis Adolfo Choque Adanto, 47.- Jesús Serrano Dueñas, 48.- José Luis Jimenez Pando, 49.- Santiago Seli Laura Apaza, 50.- Erick Rojas, 51.- Orlando Zuñiga Claros, 52.- César Oni Villamor, 53.- Eduardo Salazar Zavala, 54.- Romelio Villegas Castro, 55.- Hugo Saavedra Basakovich 56.- Horacio Cruz Sandoval, 57. Héctor Lizarazu Mayorga, 58.- Gerardo Vargas Villanueva, 59.- Oscar Valencia Chavez, 60.- Rolando Barrientos Camacho, 61.- Orlando Soliz Prieto, 62.- Zenón Taboada Arnaubia, 63.- Gilberto Cuéllar Gutiérrez, 64.- Julián Arias Bellot, 65.- Fidel Aguilar Laura, 66.- Víctor Adolfo Toro Justiniano, 67.- Justo Palacios Alarcón, 68.- Feliciano Paco Huacani, 69.- Carlos Ayala Bravo, 70.- Yecid Mejía Sagarnaga, 71.- Claudio Carenga Peñaloza, 72.- Luis Aguilar Vasquez, 73.- Carlos Edgar Uribe, 74.- Macario Quintero Mamani, 75.- Luis Andia Arnéz 76.- Jorge Illanes Ustarez

OTRAS DOS LISTAS

1.- Amadeo Escóbar Meneses, 2.- Angel Yampa Maldonado, 3.- Américo Terán Sánchez, 4.- Carlos Donoso Paz, 5.- Ramón Requena Curtinas, 6.- Ladislao Paredes Mendoza 7.- Javier Seoane Urioste S. 8.- César Augusto Varela Carvajal, 9.- Guido Espinoza Terán, 10, Edwin Elías Estrada Aroz, 11.- Samuel Rojas Cadima, 12.- Arturo Zeballos Zárate 13.- Julio Zeballos Cossio, 14.- Ernesto Sánchez Lozano Lozano, 15.- Félix Claros Rocha, 16.- Carlos Villegas Espíndola, 17.- Julio Gonzalo Sevilla Paz Roldán, 18.- Javier Maceda Baldiviezo, 19.- Ronald Saucedo Roca, 20.- Roony Guzmán Cortez,

1.- Jesús Carlos Vega Peñaranda, 2.- Freddy Tapia Villarreal, 3.- Roberto Sixto de la Cruz Valdéz, 4.- Guillermo Ossio Amatller, 5.- Fernando Loayza Salgueiro, 6.- Antonio Gutiérrez Peñaloza, 7.- Oscar Gonzáles Gómez, 8.- Luis Eduardo Porcel Gutiérrez.

Transportes y BID analizaron problemas viales postergados

El Ministro de Transportes y el representante del BID en Bolivia sostuvieron ayer una prolongada reunión con el fin de analizar la situación de proyectos de varios tramos camineros que estaban postergados en su consideración. En la indicada reunión, también estuvieron presentes el LIC. Guido Gutiérrez, Subsecretario de Transportes, el Ing. Alfonso Balderrama, Director Nacional de Caminos, técnicos del Ministerio y de SENAC, quienes, juntamente con el representante del BID en Bolivia, Ing. Francisco Abrono, y el Ministro Ambrosio García Rivera, adoptaron varias decisiones.

PRORROGA SOLICITADA

Con referencia a los proyectos 5 y 8, el Ministro solicitó al BID una prórroga de 30 días para efectivizar el contrato con la empresa adjudicatoria de los estudios finales. Con ello, se pretende hacer uso del primer desembolso del crédito otorgado por el BID. Sobre este particular, quedó establecido que el BID, al aceptar la prórroga solicitada, permitía agilizar la concreción del proyecto que había quedado estancado.

Con referencia a la autopista La Paz-El Alto, el BID señaló que aún no se han enviado los datos adicionales del proyecto, para que éste sea analizado por la sede en Washington. Estos documentos han sido solicitados hace tiempo sin que se hubiera llegado a enviarlos. El Ministro señaló que los organismos técnicos darán prioridad en sus trabajos a estos antecedentes adicionales a fin de que se pueda hacer uso del crédito otorgado por el BID para la construcción de la mencionada autopista. El Ministro Valverde señaló que esta obra es vital para el desarrollo de La Paz, por ser además, el comienzo de la red troncal de carreteras.

CARRETERA AL BENI

Otro de los problemas analizados fue el relacionado con la conexión vial al Beni. Para ello, los asistentes a la reunión convinieron en señalar que se agilizarán los trámites de financiamiento ante el BID para iniciar la construcción del camino Sapecho-Puerto Salinas.

UNA POSESION

Ayer en la tarde, el Subsecretario de Transportes posesionó al nuevo director general de Telecomunicaciones, señor Hernán Zegarra, antiguo funcionario de dicha repartición estatal.

Sindicato de la Prensa pide garantías para sus afiliados

El Sindicato de Trabajadores de la Prensa de La Paz ha dirigido ayer una nota al Ministro de Gobierno, Cnl. Andrés Selich, pidiendo garantías para sus afiliados que cumplen funciones periodísticas y sindicales. El texto de la nota expresa:

"Señor Ministro:

El Sindicato de Trabajadores de Prensa de La Paz se dirige a su autoridad para expresarle su preocupación por la serie de persecuciones de que están siendo objeto algunos periodistas de esta ciudad por personas que dicen ser agentes del Ministerio del Interior. Asimismo, nos han causado profunda extrañeza los allanamientos que se han producido en los domicilios de varios afiliados.

Nos extraña también que la persecución denunciada, que no tiene ningún justificativo, porque está dirigida contra periodistas que han hecho un culto de su profesión y están dedicados exclusivamente a las actividades periodísticas y sindicales, se hubiera producido a las pocas horas de que representantes del Sindicato de Trabajadores de Prensa se entrevistaron con el Ministro de Informaciones Hugo Gonzales Rioja y el Subsecretario del Interior, Antonio Elío, para solicitar garantías para el libre ejercicio de la actividad periodística; garantías que consideramos están vigentes de acuerdo con el principio de libertad de expresión.

El Sindicato de Trabajadores de Prensa es una entidad sindical que no ha tenido ni pretende tener vinculaciones políticas de ninguna naturaleza ni compromisos con ningún gobierno, porque ha considerado como aspecto esencial mantener absoluta independencia de cualquier atadura que no sea su identidad con los trabajadores en el logro de mayores conquistas sociales.

Asimismo, dejamos claramente establecido que nuestra organización ha respetado la ideología política de sus afiliados sin inmiscuirse en sus actividades, porque considera que cada ciudadano es libre de abrazar el partido o ideología política de su preferencia.

Por todas estas consideraciones, reiteramos a Ud., señor Ministro, el pedido de que el gobierno, a su autoridad en particular, otorguen garantías para que nuestros afiliados puedan desenvolverse libremente en el ejercicio de sus actividades periodísticas, sin temores de ninguna clase y con el derecho que otorga a todo ciudadano boliviano la Constitución Política del Estado, puesta en vigencia por el actual gobierno.

Y, para esto, nada mejor que el gobierno adopte medidas para evitar los actuales excesos que escapan, por el momento, al control de las autoridades correspondientes".

Mensaje del Gral. Torres:

"Caímos porque hemos actuado inconexa y desordenadamente"

El ex-Presidente Juan José Torres, antes de viajar al Perú como exiliado, dejó un mensaje a los bolivianos afirmando que está seguro que "el pueblo retornará al gobierno".

El ex-Presidente salió del aeropuerto de El Alto ayer a las 15 y 25 en compañía de treinta personas que con él estaban asilados en la Embajada del Perú.

En su mensaje, el Gral. Torres, al referirse al pedido del pueblo de que se le proporcionara armas, afirma: "Ignoraba (el pueblo) que ni yo las tenía para defender la casa de gobierno y mi propia persona".

Cuando requirió armamento para resguardar el Palacio Quemado se le dijo "que era innecesario porque las Fuerzas Armadas participaban leal y activamente del proceso revolucionario y que, en última instancia, personalmente los Comandantes de Fuerza se encargarían de defender a su capitán general".

Más adelante afirma que salió del Palacio para integrarse con el pueblo "no obstante estar inerme", y luchar al lado del regimiento Colorados.

"Sin embargo, impedido por la acción enemiga, me fue imposible llegar hasta la valiente unidad. Protegido por el pueblo y obligado por él, busqué el refugio de un barrio humilde de la ciudad, donde rodeado por decenas de personas que guardan el secreto y me protegen, escribo estas palabras a todos los patriotas bolivianos", afirma el ex-Presidente.

Sostiene también que "es imprescindible reconocer que una de las causas de nuestra caída fue la dispersión de las fuerzas revolucionarias que ya daban por seguro la derrota del imperialismo y sus agentes nacionales", y añade que no debe cometerse el mismo error.

La actuación inconexa y desordenada de las fuerzas revolucionarias de su gobierno, es también mencionada por el ex-Presidente como una causa de su caída. En actuación, afirma, motivó que "nos acusaran de vacilantes, anárquicos y débiles".

"El enemigo tuvo miedo a los cuatro pilares de la revolución, pero no supimos ganar definitivamente a uno de ellos", dice el Gral. Torres al recomendar que de la tarea por adelante es la de convencer a otros en favor del proceso revolucionario.

Aunque admite que en su gobierno se cometieron "algunos errores", afirma: "hicimos un gobierno democrático, honrado, patriota y generoso. Eso nadie podrá discutirlo jamás".

El ex-Presidente considera que el nuevo gobierno "marcha por igualarnos en el servicio incondicional al pueblo" y que "quien mantenerse en el poder, repetirá lo que ya hicieron sus compañeros", en el pasado.

"En mi gobierno no se mató a nadie, no se mancilló la dignidad de ningún ciudadano, no se ultrajó a mujeres, no se organizaron campos de concentración, el pueblo gobernó por primera vez desde el Palacio Quemado y dio garantías hasta a los que conspiraban contra él", dice el ex-Presidente, añadiendo que él "dio ejemplo de justicia y humanidad".

Finalmente, el Gral. Torres sostiene que los bolivianos deben saber "que no pretendo el poder. No me interesa como no me interesó nunca ser Presidente de la República; sólo deseo que el pueblo ocupe de nuevo su Palacio y forje su propio destino".

Corresponsales piden garantías

La Asociación de Corresponsales de la Prensa Internacional (ACAPI) ha emitido un comunicado solicitando que el gobierno garantice el libre ejercicio de la profesión periodística.

"Fiel a sus principios de defensa de los derechos y garantías que norman la libertad de expresión, ACPI pide al gobierno la observancia permanente de tales derechos y garantías" dice el comunicado.

Al mismo tiempo, reitera el pedido para que el gobierno "consecuente con sus reiteradas declaraciones de respeto al ejercicio de la labor periodística, mantenga invulnerable la libertad de prensa que ha caracterizado a Bolivia".

El pedido involucra tanto a los corresponsales que residen en el país como a los que lo visitan, por las circunstancias especiales que ha estado viviendo la nación.

Fueron intervenidas sedes sindicales del magisterio

Agentes del Ministerio del Interior ocuparon ayer la Casa Sindical del Maestro, las oficinas de la Federación Nacional de Maestros y la Federación Departamental. Simultáneamente, fueron detenidos los profesores Tito Maceda, Carlos Sotomayor, Juan Ponce, José Quiroga y otros dirigentes del magisterio.

La intervención a la Casa Social del Maestro se produjo alrededor de las 9 hrs. Seis hombres del Ministerio del Interior, armados de metralletas, ocuparon las dependencias de la sede magisterial.

Cerca del mediodía, las oficinas de la Federación Nacional de Maestros Urbanos también fueron intervenidas por agentes del Ministerio del Interior, llevando detenidos a los profesores que se encontraban en esas oficinas, entre ellas el Prof. Tito Maceda, alto dirigente del magisterio nacional.

COMUNICADO

En estas circunstancias, la Federación Departamental de Maestros Urbanos de La Paz, emitió el siguiente comunicado: "Comunicamos ante la opinión pública y ante el magisterio nacional, que las organizaciones sindicales y pueblo en general, que la "Casa Sindical del Maestro", la Federación Nacional de Maestros y la Federación Departamental, han sido ocupadas hoy (ayer) por personas armadas de ametralladoras".

Asimismo, dice el comunicado, denunciamos las detenciones de los maestros Tito Maceda, Carlos Sotomayor, Juan Ponce, José Quiroga y otros muchos cuya identificación tratamos de establecer.

Finalmente dice: "invocamos la solidaridad de todos los maestros y de las organizaciones sindicales, ya que la represión que se está llevando a cabo en contra de los maestros, es el comienzo de la represión general que se avecina en contra de toda la clase obrera".

En caso Alexander:

Fiscal requirió la libertad de Jorge Cornejo y Sara Ruiz

El Agente Fiscal en lo Penal, Dr. Fernando Villamor, requirió ayer ante el juez que se conceda libertad provisional a los principales encausados en el sumario sobre la muerte de los esposos Alexander: Jorge Cornejo y Sara Ruiz.

Las mencionadas personas son las únicas que se encuentran detenidas en el penal de San Pedro, por disposición del juez, luego de haber prestado sus declaraciones indagatorias. El Juez Sexto de Instrucción en lo Penal, Carlos Vargas Romero, anunció que hoy hará conocer el auto sobre el pedido de libertad provisional presentado por Jorge Cornejo y Sara Ruiz y el requerimiento fiscal mencionado.

CASO CAMACHO

El mismo Fiscal requirió también ante el Juez Tercero de Instrucción en lo Penal, Dr. Nelson Cuba Velasco, que conmine a la COB a presentar los elementos de juicio e indicios recogidos por la Comisión Investigadora de ese organismo que tenía a su cargo el acopio de antecedentes sobre la desaparición del dirigente minero Isaac Camacho.

Por otra parte, uno de los sindicados en el mencionado juicio, el funcionario policial Antonio Borda, que se encontraba detenido en la presidencia, presentó ayer un memorial al Juez nombrado, señalando que se ponía voluntariamente a disposición de la justicia ordinaria

Gral. Rogelio Miranda se reincorporó a las FF.AA.

El Gral. Rogelio Miranda ha sido reincorporado a las Fuerzas Armadas, aunque se desconoce la función castrense que se le asignó.

El ex-Comandante en Jefe de las Fuerzas Armadas de la Nación estuvo ayer en Palacio de Gobierno. Sostuvo una entrevista con el Presidente Banzer durante treinta minutos.

En breve reunión con los periodistas, Miranda dijo que estuvo en Palacio a presentar sus saludos al Primer Mandatario.

"Veo el asunto con mucho optimismo. Estoy muy contento de haber regresado al país y sobre todo de encontrar que ha habido un sacudimiento en la población", fueron sus primeras expresiones cuando los periodistas preguntaron a Miranda acerca de la actual situación política boliviana.

El Gral. Miranda agregó que no ha recibido ninguna invitación para ocupar cargos en la Administración Pública. Dijo que se ha reincorporado a las Fuerzas Armadas. Agregó que él no tiene según compromiso político con ningún de los partidos que actualmente cogobiernan. "He sido siempre oficial y me he dedicado exclusivamente a mi profesión y a las Fuerzas Armadas", afirmó.

ISAIAS PACHECO JIMENEZ
Abogado
ASUNTOS MINEROS, SOCIEDADES MERCANTILES
MARCAS DE FABRICA.
Bufete calle Socabaya No. 340.
2o. piso. Teléfono 2-3962.

Aumenta sus defensas orgánicas!!
vimin inti
Cada sobre contiene 1 g. de Vitamina C.

Night "Club El Gringo"
Atención a su amable clientela. Abierto desde horas 20 todos los días, con su orquesta estable. Colombia No. 142.

-Las nuevas autoridades del Ministerio del Interior, en la noche del miércoles último, encontraron en los sótanos de esas dependencias abundante material bélico, vituallas, folletería, uniformes y otros implementos que según declaró el Ministro de Informaciones, Hugo Gonzalez, sirvieron para fomentar las actividades extremistas de grupos como el Ejército de Liberación Nacional y otros. De acuerdo a la versión proporcionada por el Ministro Gonzalez, este material probablemente fue hallado por los servicios de inteligencia en anteriores gestiones, pero nunca fue dado a la publicidad por lo que sostuvo que el mismo fue utilizado para ejecutar los planes que tenían las antiguas autoridades del Ministerio del Interior. Entre el material bélico exhibido se encontraban proyectiles de fabricación china y checoslovaca. Se dijo que estos implementos pertenecen a una parte de los hallados en los sótanos del Ministerio del Interior cuyas puertas fueron forzadas para encontrar estos elementos de tipo subversivo.

Secretaría Ejecutiva:

MNR continuará dentro del Gobierno de Banzer Suárez

.El Movimiento Nacionalista Revolucionario continuará dentro del Frente Popular Nacionalista que respalda al Presidente, Cnl. Hugo Banzer Suárez, dice un comunicado de la publicidad por la Secretaría Ejecutiva del MNR, después de que un grupo de militantes solicitó a su Jefe, Víctor Paz Estenssoro la salida del MNR del Gobierno.

La carta que con esa solicitud fue hecha por Federico Alvarez Plata, José Fellman Velarde, Ñuflo Chávez Ortíz y Luis Peláez Rioja, pedía a Paz Estenssoro la salida del MNR del Gobierno por los sucesos ocurridos el lunes pasado en la Universidad Mayor de San Andrés, proceder que estos militantes consideran contradictorio con cualquier posición revolucionaria nacionalista y popular.

EL DOCUMENTO

Ante esta solicitud el MNR dio a la publicidad la siguiente comunicación con la firma de Guillermo Bedregal:

"La Secretaría Ejecutiva del Movimiento Nacionalista Revolucionario, en relación a la carta suscrita por los militantes, compañeros Federico Alvarez Plata, Ñuflo Chávez Ortíz, José Fellman Velarde, Luis Peláez Rioja aparecida en el periódico "Presencia" del día 26 de agosto, informa lo siguiente:

1o. La Comisión Ejecutiva del Partido presidida por el Jefe Nacional ampliada con la participación de los sectores laborales, juventud avanzada universitaria, comando femenino, delegaciones del interior, ha tomado conocimiento de la referida comunicación.

2o. Después de un amplio debate democrático, la Comisión Ejecutiva Nacional ha definido la línea política del MNR como integrante del Gobierno Nacional en atención a que éste interpreta los postulados del nacionalismo revolucionario y como solución a la grave situación que confronta la Nación y a la necesidad de abrir en la conciencia política de Bolivia la posibilidad real de una convivencia democrática y civilizada entre los bolivianos, haciendo posible a través de los partidos políticos la conformación de un sistema de Gobierno Popular de amplia participación de las clases interesadas en el cambio y en la consolidación de Nación y del Estado.

3o. La crisis económica, el desempleo, la desinversión, la incertidumbre y la frustración, han determinado la bancarrota del Estado, y colocan a la República en un trance crítico jamás conocido.

4o. Dentro del Frente Popular Nacionalista, del cual el MNR forma parte, se aprobará un plan de acción y un programa de Gobierno que responda a los intereses de las clases populares mayoritarias que corresponde a la línea revolucionaria del Partido, que no son contradictorios con el supremo interés de la Nación.

El análisis del documento en cuestión, contó con la participación de los portavoces de los firmantes quienes acataron la decisión mayoritaria del Partido de acuerdo con las normas de la democracia interna que prevalece en la organización.

La Paz, 26 de agosto de 1971. Fdo. Dr. Guillermo Bedregal, Secretario Ejecutivo del MNR".

Posesionados los jefes de la Naval

Durante una breve ceremonia celebrada ayer en el Gran Cuartel de Miraflores, el Comandante de las Fuerzas Armadas de la Nación, Gral. Remberto Iriarte, dio posesión a los nuevos jefes de la Fuerza Naval Boliviana.

El Contralmirante Javier Pinto Tellería fue designado y posesionado como Comandante en Jefe de la Fuerza Naval, mientras que el capitán de Navío DAEM, Eduardo Rivera Fiorilo, desempeñará las funciones de Jefe del Estado Mayor Naval.

La oficina de Relaciones Públicas del Comando General del Ejército, rectificó una versión sobre la designación de los jefes de esta rama de las Fuerzas Armadas.

El comunicado dice: "El Departamento de Relaciones Públicas del Comando General del Ejército hace constar a la opinión pública, que las designaciones de nuevas autoridades militares de las Fuerzas Armadas de la Nación, que han sido insertadas en el vespertino y matutinos de la ciudad, el día de ayer y hoy, no provienen de fuente oficial".

Grupo Andino:

Gobierno pedirá modificación de régimen sobre inversiones

.El gobierno del Cnl. Banzer pedirá al Grupo Andino que se modifique el régimen común de tratamiento a los capitales extranjeros, que fue puesto en ejecución en junio pasado por los cinco países que conforman el acuerdo subregional.

El anuncio fue hecho ayer por el Ministro de Minas y Metalurgia, Dr. Carlos Serrate Reich, cuando explicaba a la prensa la política de atracción de inversiones extranjeras que pondrá en práctica el nuevo gobierno.

"El inversionista extranjero será solicitado" había dicho el Ministro. Y como existe un reglamento para las inversiones extranjeras, el Ministro añadió al responder una pregunta que el gobierno pedirá a los organismos especiales del Grupo Andino mayor elasticidad en el régimen de tratamiento al capital extranjero, sobre todo para los países de menor desarrollo relativo.

"Porque, añadió, Bolivia desea ampliar las facilidades para las inversiones extranjeras, y lograr de esa manera el desarrollo económico".

El régimen común de tratamiento a los capitales extranjeros aprobado en junio pasado establece las reglas a las que deben regirse los inversionistas provenientes de fuera del Grupo Andino. Al redactarlo y aprobarlo se dieron reglas con el fin de garantizar a los países de la subregión contra cualquier intento de los inversionistas de burlar pago de impuestos o de hacerde del poder económico en el país.

Pero estas reglas, dijo Serrate Reich, son demasiado rígidas y no podrán satisfacer los deseos del gobierno de dar todas las facilidades posibles a los inversionistas extranjeros.

A este asunto se refirió después el Ministro Serrate, cuando se hablaba de la nacionalización de la Gulf Oil. Dijo que en ese momento él había aplaudido esa medida, pero que fue inspirada en razones políticas.

Dijo que la nacionalización de la Gulf fue inoportuna ya que no existían en el momento en que se la practicó las condiciones necesarias que exigen medidas de este tipo. Explicó que un país pobre como Bolivia no puede tomar esa clase de decisiones que ahuyentan al capital extranjero, siendo así que necesita más bien atraerlo para promover el desarrollo.

También se refirió a la inversión nacional y dijo que se garantizará plenamente el trabajo de los mineros privados que hasta hace poco habían visto en peligro sus propiedades ante el avance de las ideas de cooperativización.

Gerente de YPFB:

Se cumplirán compromisos sobre petróleo con Chile

.Aunque algunos políticos que ahora dirigen el país se opusieron a la venta de petróleo a Chile, YPFB cumplirá con los compromisos de provisión de ese hidrocarburo al vecino país, según anunció ayer el nuevo Gerente General, Ing. Bolardo Prada.

Prada fue posesionado en la mañana de ayer por el Ministro de Energía e Hidrocarburos, Ing. Roberto Capriles, en una ceremonia que contó con la presencia de los jefes de sección de YPFB.

Prada, al ser posesionado, recordó que había sido alejado de la Gerencia General "porque quise defender a la empresa por encima de todo". Añadió que se practicó en YPFB una "extraña intervención", porque en vez de intervenirla para ponerla en orden, se lo hizo para introducir en ella anarquía y la desunión de los trabajadores.

Luego, al hablar con la prensa, negó que hubiera aludido al proyecto de co-participación laboral al decir que se introdujeron la anarquía y el desorden en la empresa. Sostuvo que la participación laboral es posible en YPFB, pero que es necesario planificarla.

Al ser consultado sobre si apoyaba o no la co-participación, el Ing. Prada dijo que él es favorable a la fiscalización laboral en las empresas del Estado.

Se refirió a los temas de financiamiento y dijo que llevará adelante la política de recibir ayuda de cualquier parte, sólo con el proposito de capitalizar a la empresa y hacer que cumpla con la exploración, que es una de las principales etapas de la producción petrolera.

Adelantó que buscará la posibilidad de poner en práctica el sistema de contratos de servicio, como ha hecho la empresa estatal petrolera del Perú para incrementar la producción.

El Ing. Agustín Villarroel, quien desempeñó hasta ayer las funciones de Gerente General de YPFB, volverá a sus anteriores funciones de representante de la empresa en Buenos Aires.

Reunión en Ministerio de Industria y Comercio:

Empresa privada se propone encarar "con agresividad" nuevos proyectos

.La empresa privada nacional se ha comprometido a ejecutar planes "audaces y agresivos" para participar en forma más efectiva en el proceso de desarrollo económico del país. El propósito de la empresa privada es responder al llamado del gobierno para que el país incremente la producción en todos los campos, a fin de contar con mayores recursos nacionales para proyectos que vitalicen la economía.

Estos criterios fueron expresados ayer por la Confederación de Empresarios Privados durante una reunión que sus dirigentes tuvieron con el nuevo Ministro de Industria y Comercio, Héctor Ormachea, y el subsecretario de esa cartera, Carlos Iturralde.

Los empresarios, sin embargo, no adelantaron programas específicos ni sectores en los que se proponen trabajar para materializar su afirmación. No se indicó tampoco qué tipo de cooperación podrían recibir de organismos nacionales de financiamiento y si la empresa privada, para vigorizarse y poder competir con la producción de otros países, requeriría del capital extranjero.

Respecto al capital del exterior, el gobierno reiteradas veces ha prometido garantías a los inversionistas que deseen emprender negocios en el país.

Los empresarios, durante la reunión, dijeron que imprimirán un ritmo acelerado al desarrollo industrial del país y que cumplirán "el rol que corresponde a la iniciativa privada, como uno de los sectores productivos más importantes del país".

DEJAR EL ROL PASIVO

El nuevo Ministro recalcó la "preponderancia en el quehacer nacional" que adquiere la actividad privada, pero también subrayó que ese sector debía abandonar, el rol pasivo que ha estado desarrollando "para actuar con decisión en esta etapa que puede ser decisiva en nuestro desarrollo".

El Subsecretario Iturralde anunció que el Ministerio de Industria y Comercio movilizará todos los proyectos que pudieran estar en marcha o los que se pudiera tener en un futuro inmediato, a fin de que la economía del país presente, en el más breve plazo, una fisonomía distinta.

El criterio expresado por el Ministro y el Subsecretario fue en favor de un avance equilibrado y armónico tanto en lo económico como en lo social.

En este sentido, se exhortó a una mayor comprensión entre trabajadores y empresarios.

El Ministro ofreció también "soluciones y decisiones concertadas" para la iniciativa privada, a fin de que su actividad deje positivos beneficios.

Como último punto, se habló de las leyes que deberán prestar respaldo al capital nacional y extranjero, dentro de normas que garanticen al país la percepción de dividendos altos y beneficios directos para los trabajadores.

Director de CONAVI anunció nueva política de vivienda

"Vamos a imprimir una nueva política de vivienda, que estará de acuerdo con los conceptos vertidos por el Presidente de la República, que se refieren a la reconstrucción del país".

Tal fue la declaración del nuevo Director Ejecutivo del Consejo Nacional de Vivienda (CONAVI), Dr. Nicanor Jordán Castedo, a tiempo de asumir ayer dichas funciones. La posesión de la nueva autoridad estuvo a cargo del Ministro de Urbanismo, Arq. Sergio Leigue, quien señaló que se hará una reestructuración de dicha entidad, con el fin de atender y solucionar el problema de la vivienda.

El Director de CONAVI dijo que confía en superar el problema social de la vivienda, respetando "todos los principios técnicos y sobre todo los principios morales para que CONAVI deje de ser lo que ha sido hasta ahora".

Señaló también que cumpliendo recomendaciones del Ministro de Urbanismo, trabajarán en coordinación con todos los organismos que tienen vinculación con CONAVI.

Ministro de Asuntos Campesinos:

Se estudia derogación del Decreto sobre la monopolización del café

-En el Ministerio de Asuntos Campesinos y Agricultura se están realizando estudios para derogar el decreto que confería al Instituto Boliviano del Café, INBOLCA, la monopolización en la comercialización del café, según declaró a PRESENCIA el Tcnl. José Gil Reyes, titular de ese despacho.

Añadió que al respecto recibió informes de funcionarios de INBOLCA, También dijo que le invitaron campesinos productores, palliris y beneficiadores, todos ellos le hicieron conocer su desacuerdo con la mencionada disposición legal. Ante esta situación el ministro expresó que antes de someter a consideración del Presidente y del gabinete la derogatoria de este decreto, se tratará de recuperar alrededor de 4.200.000 pesos bolivianos que INBOLCA invirtió en la adquisición de café, utilizando el crédito de 5.000.000 pesos bolivianos que le concedió el Banco Central de Bolivia.

El Tcnl. Gil Reyes manifestó que se realizará una investigación para establecer si en estas operaciones existieron hechos dolosos, en caso de comprobarse, los autores serán sometidos a la justicia ordinaria.

En relación al cumplimiento de la cuota que tiene nuestro país en la Organización Internacional del Café, el Ministro dijo que en años anteriores existieron irregularidades, porque inclusive se llegó a cubrir la cuota de nuestro país comprando café del Perú, causando tremendos daños a los agricultores bolivianos.

Al respecto, agregó que dentro los proyectos que se desarrollarán, se buscará incentivar y ampliar las áreas de cultivo de café. De esta manera, dentro de tres años, el país estará en posibilidades de superar en mucho la actual producción.

Volviendo a referirse al monopolio que tiene INBOLCA, expresó que esa disposición era una de las manifestaciones de orden socialista que regía en el anterior gobierno.

COLONIZACION

Interrogado sobre los problemas que atraviesan los colonizadores manifestó: "Mis conocimientos en materia de colonización se basan en la experiencia personal que tengo, considerando que fui jefe de colonización en el Chimoré y Yapacaní,". Respecto a los resultados de los diferentes programas de colonización dijo que han traído un gran beneficio para el país, puesto que en muchos aspectos estos programas fueron muy bien llevados. Reconoció "en honor a la verdad" que también se han dilapidado dineros del Estado en forma innecesaria y sin sentido. Recordó que "en algunas zonas de colonización se abrían algunas sendas o brechas que luego tenían que ser rectificadas sin haber cumplido su función". Así dijo, tenemos el ejemplo del trazo entre el Ichilo y el Río Sajta, ubicado entre Cochabamba y Santa Cruz, donde se realizaron trabajos con maquinaria para establecer un camino.

Autoridades de UMSA rinden homenaje a los combatientes

.Las autoridades de la Universidad Mayor de San Andrés, Oscar Prudencio, Carlos G. Carvajal, Pablo Ramos, Alberto Bailey y Edgar Valverde, han hecho llegar desde el lugar donde se refugiaron un homenaje a los universitarios que defendieron el lunes el edificio de la UMSA.

El documento, fechado el mismo lunes, comienza diciendo que el violento ataque a la UMSA "es una prueba más para el pueblo boliviano de la profunda raíz fascista del régimen que momentáneamente ha asumido el control del país, después de haber utilizado tanques y aviones contra la clase obrera y sus aliados".

Añade que la UMSA, después de la Revolución Universitaria, ha sido honrada y dignificada por el heroísmo de los universitarios que han resistido a las fuerzas "represivas y antihistóricas".

Termina diciendo:

"Nuestro homenaje y aliento a los universitarios y obreros que hace unos momentos han representado a todo el pueblo boliviano, una vez más, al enfrentar ametralladoras, tanques y aviones.

"La lucha por el socialismo no se detiene con esta momentánea derrota instrumentada por el imperialismo yanqui. La sangre vertida por los héroes de estas jornadas nos impone una nueva obligación: unir a todas las fuerzas revolucionarias para lograr la liberación nacional y la construcción del socialismo, es decir, para obtener a breve plazo la victoria del pueblo".

"Se cometieron errores en la política metalúrgica"

Dice nueva autoridad.-

.El nuevo Subsecretario de Metalurgia, Ing. Jorge Lema Patiño, dijo ayer que en la política metalúrgica se han cometido errores que serán solucionados por el actual gobierno.

Esta aseveración fue hecha a modo de adelanto de un informe completo que están preparando las nuevas autoridades del Ministerio de Minas y Metalurgia sobre el estado actual de la metalurgia en el país.

El Ing. Lema fue posesionado el miércoles. Es hijo del actual Ministro de Finanzas; ha estudiado en la UMSA. Se especializó en ingeniería metalúrgica e hizo un curso complementario en Inglaterra. Su hermano, que también es ingeniero metalúrgista, será posesionado en los próximos días como Gerente de la Empresa Nacional de Fundiciones.

Jorge Lema dijo ayer a PRESENCIA que una de las primeras cosas que piensa hacer en su nuevo cargo es evitar que se malgaste el dinero que obtuvo Bolivia de la Unión Soviética en forma de crédito. Dijo que se estaban dispersando recursos al pedir a una firma rusa el estudio del potencial siderúrgico de Bolivia, siendo así que ya una empresa norteamericana, la Arthur Doolittle, está preparando un estudio sobre el mismo asunto.

De esa manera, añadió, se hará una revisión de la situación actual de la industria minera y se pondrá en ejecución. Mencionó entre las situaciones actuales que hay que revisar, la instalación de la fundición de zinc en el país. Se tratará, explicó, de que se instale una planta que pueda contar con el auxilio rápido de los repuestos y por lo tanto tendrá que salir de la zona geográfica donde está el país.

Anunció que en los próximos días llamará a una conferencia de prensa para explicar, junto con su hermano, los planes que serán puestos en práctica dentro de la metalurgia.

Obreros denuncian asalto a la COB y a la FSTMB

Un grupo de dirigentes laborales denunció que en la madrugada de ayer, elementos desconocidos asaltaron el local de la Central Obrera Boliviana y de la Federación Sindical de Trabajadores Mineros de Bolivia, introduciéndose por una ventana con empleo de escaleras.

Señalaron que los asaltantes procedieron a la destrucción de muebles, enseres, documentación sobre estudios de la Universidad Obrera y régimen salarial, y a la sustracción de máquinas de escribir, teléfonos, multicopiadora, muebles y pertenencias personales de los dirigentes 'JON Careaga, Francisco Zurita, Guillermo Delgadillo y José Cosío, que tenían su vivienda en el edificio.

Los dirigentes sindicales, a tiempo de expresar su condena por ese atentado, piden garantías a los Ministros de Trabajo y Asuntos Sindicales y de Minería y Metalurgia. Asimismo, solicitan se realice una severa investigación para identificar a los autores del atentado.

Arte y Cultura

Fue reeditada la novela "Coca", de Raúl Botelho

Acaba de ser editada la segunda edición de la novela "Coca", de Raúl Botelho Gosalvez. Esta publicación lleva el sello de Biblioteca Narradores Bolivianos, de la Editorial Los Amigos del Libro.

Se trata de la segunda novela de Botelho Gosalvez, editada por primera vez en 1941. Anteriormente había publicado "Borrachera verde" (1938). Después: "Altiplano" (1945). "Tierra chúcara (1957) y "El tata Limachi" (1967). También publicó un libro de relatos y otro de teatro: "Los toros salvajes" (1965) y "La lanza capitana" (1967), respectivamente. Como diplomático e internacionalista editó el ensayo: "Proceso del imperialismo del Brasil" (1960

En su comentario a la primera edición de "Coca", el crítico Carlos Medinaceli había afirmado que "Botelho Gosalvez es uno de nuestros escritores artistas que más profundamente siente y más bellamente expresa el sentido cósmico del paisaje boliviano y del alma territorial".

Su valoración de "Coca", Medinaceli, asimismo, sustentaba principalmente en tres aspectos: en la estructuración orgánica del argumento, en el acierto de la pintura de caracteres, y, especialmente, en la penetración plástica y vigorosa del ambiente, del escenario geográfico donde actúan los personajes y del influjo poderoso que el paisaje ejerce sobre los protagonistas.

La reedición de "Coca", reafirma, sin duda, los vigorosos valores de la narrativa de Rafi Botelho Gosalvez, uno de los valores más importantes de la literatura boliviana.

PRIMER RECITAL

La señorita Gisela Rosendorn ofreció ayer su primer recital de piano en el Teatro Municipal, Graduada en el "Manhattan School of Music", de Nueva York, la señorita Rosendorn incluyó en su programa composiciones de Bach, Beethoven, Chopin y Prokofieff.

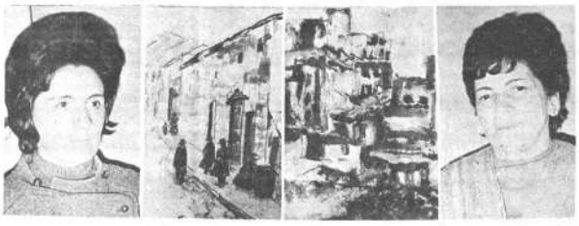

MUESTRA DE DIBUJOS

Dos pintoras inauguraron en el Salón Municipal una muestra conjunta de dibujos a tinta. Esta muestra, de Magda Arguedas (izquierda) y Mafalda Córdova (derecha) permanecerá en exhibición hasta mañana.

Naciones Unidas estrenarán un Himno de Paz

NACIONES UNIDAS, Nueva York, 26 (AP) - Un Himno de Paz, con letra del poeta W.H. Auden y música del violoncelista Pablo Casals, se ejecutará aquí el 24 de octubre, informaron aquí fuentes de la Organización de las Naciones Unidas (ONU).

Las fuentes dijeron que el Secretario General de la ONU, U Thant, había pedido a ambos la creación de un himno para coro y orquesta, ésta última a ser dirigida por Casals, para su ejecución en la sala de la Asamblea General del organismo en la fecha indicada.

El Quinteto Ruphay, destacado grupo folclórico local, se presentará en las veladas de fin de semana de la peña Naira.

Peña folclórica en galería Naira

Cuatro conjunto y un solista, todos cultores del folclore boliviano protagonizarán las veladas folclóricas que la galería "Naira" realizará esta noche y mañana, a partir de las 21 p.m.

Tales folcoristas son: Los Chusplitas, Los Sumac Huaynas, Quinteto Ruphay, Héctor Pellegrini y Los Trovadores de Bolivia.

La galería "Naira", importante institución del país dedicado a impulsar la actividad cultural nacional en sus diferentes géneros, está ubicada en la calle Sagárnaga 161.

Televisores "Mitsubishi"

NUEVAMENTE COMUNICAMOS A NUESTROS CLIENTES, QUE ACABAMOS DE RECIBIR SU MARCA FAVORITA "MITSUBISHI" EN TODO TAMAÑO, PRECIOS SUMAMENTE BAJOS.

VEALOS EN TELEPECBOL (PRIMERA CASA BOLIVIANA EN TELEVISION)

VENTAS POR MAYOR Y MENOR

Yanacocha 540 - Primer piso - Oficina 1

Asociación de Profesionales de la Caja Nacional de Seguridad Social

VOTO RESOLUTIVO

Que el personal de empleados de la Caja Nacional de Seguridad Social, emitió voto resolutivo solicitando del Supremo Gobierno la designación del Dr. AUGUSTO IRIARTE PAZ en el cargo de DIRECTOR NACIONAL de la Primera Institución Aseguradora del país, en mérito a sus relevantes condiciones de profesional profundamente compenetrado de la problemática de la seguridad social.

Que la Caja Nacional de Seguridad Social, por estar atravesando una situación sumamente crítica en el campo económico, técnico y administrativo, requiere del concurso y participación de elementos calificados en la materia como el Dr. Augusto Iriarte Paz.

POR TANTO; Los profesionales de la Caja Nacional de Seguridad Social,

RESUELVEN:

Apoyar plenamente la petición de los trabajadores de la Caja Nacional de Seguridad Social y solicitar la designación del Dr. Augusto Iriarte Paz como Director Nacional de la C.N.S.S.

Es dado en la sala de sesiones de la Asociación de Profesionales de la C.N.S.S. a los 26 días de agosto de 1971.

VARIAS FIRMAS.

EDICTO

El Doctor Ruperto Oblitas Castillo, Juez Quinto de Instrucción en lo Civil de la Capital, etc.

r el presente edicto, cita, a y emplaza a Carmelo Chá- para que por sí o mediante erado asuma defensa dentro juicio ejecutivo seguido por anco Agrícola de Bolivia, so- cobro de pesos y se ha orde- lo que sigue:

EMORIAL DE FOJAS CINCO.- r Juez de Partido de turno en ivil.- Plantea acción ejecutiva sfes.- Procurador Juan Hino- Escóbar, por el Banco Agrí- de Bolivia, en mérito al po- bastante que acompaño, ante con el debido respeto digo: etra de cambio legalmente pro- ada que acompaño D.E. No. 61 acredita que el señor Car- Chávez Campos en su condi- de aceptante de la misma, es o demandado dé y pague a ero día, la suma adeudada al co Agrícola de Bolivia, así o los intereses bancarios lega- y penales, devengados y por ar y gastos de protesto, ha- onminatorias de costas y que perjuicio de ellos se embargue bienes hasta el monto de lo a- ado, conforme se tiene dis- to por los Arts. 437 y 438 Procedimiento Civil para cuyo to deberá expedirse el manda- to de embargo respectivo. Al si lo. A los efectos de los . 432 del Código Mercantil, la citación y emplazamiento librado Arturo Aponte Suárez, las diligencias del protesto.- si 2o.- Pido se notifique a los ros locales, para que retengan fondos o valores propios del tado y sea mediante oficios ectivos.- Será justicia, etc.- Paz 22 de enero de 1962.- nado.- Banco Agrícola de Bo- , Sección Legal.- Otra firma.- o Agrícola de Bolivia.- AUTO del Juzgado.- á 19 de julio 962.- Vistos, la Letra de Cam- de fs. primera y la protesta se hace de abonar justos y le- nos pagos, notifíquese a Car- Chávez Campos, para que en el ino de tercero día dé y pague anco Agrícola de Bolivia, la a de TRES MILLONES (BO- ANOS TRES MILLONES.oo) reses legales, gastos y costas riales, sin perjuicio trábese argo de los bienes propios del tado, debiendo librarse el tamiento de ley, todo de con- idad con los Arts. 437 y 438 Procedimiento Civil.- Alotrosí Cítese y emplácese a Arturo te Suárez, para los efectos del 432 del Código Mercantil en alidad de girador y endosante. trosí 2o.- Diríjase oficio a bancos locales, para que re- n los fondos o valores del tado hasta nueva orden del ado a mi cargo.- En mérito der bastante que se acompaña se por parte al procurador entante y entiéndase con él iores diligencias de la presen- usa.- Firmado.- Alfredo Cha- Pérez.- Juez Quinto de Ins- ión en lo Civil.- Ante mí: a ilegible.- Actuario.- ME- IAL DE FOJAS DOCE.- Se- Juez Instructor Quinto en lo .- Citación por edictos.- Ban- grícola de Bolivia.- En el jui- jecutivo seguido contra Car- Chávez Campos y Arturo te Suárez, sobre pago de pe- ante su autoridad respetuo- nte pedimos: En atención a presentación de los señores lano de Diligencias y Policía ial cursantes a fs. 11, para tación de los demandados elo Chávez Campos y Arturo e Suárez, con la demanda de 75 vlta., solicitamos ordenar a practique por edictos en uier órgano de prensa.- Jus- La Paz, 30 de marzo de Arturo Sossa Aparicio.- A- o.- Alberto Aguilar Mora- Gerente de Finanzas y Con- dad.- Ingeniero Alberto Val- .- Gerente General.

Librado en la ciudad de La a los 18 días del mes de de 1971.

del Sr. J. I. 5o. en lo Civil C.

r Julio Jiménez rio del Juzgado 5o. de cción en lo Civil

CITACION

Se cita con carácter urgente a los presidentes y delegados de Juntas Vecinales a la Asamblea General que se realizará en su local propio, el día de hoy, a horas 17 (5 p.m.).

Colegio de Arquitectos de Bolivia La Paz

Se cita a todos los Arquitectos Colegiados a la ASAMBLEA GENERAL EXTRAORDINARIA, que se realizará impostergablemente el día lunes 30 de agosto a hs. 18 y 30, en la Sede de la Institución.

ORDEN DEL DIA

Renuncia presentada por el Presidente del Colegio de Arquitectos de Bolivia - La Paz.

Aumenta sus defensas orgánicas!!

vimin inti

Cada sobre contiene 1 g. de Vitamina C

EXTRAVIO DE LIBRETA

La libreta de ahorros No. 4123 del Bank Of América correspondiente al Sr. ROGER QUIROGA U. queda nula por haberse extendido el duplicado.

COOPERATIVA DE VIVIENDA "AGUSTIN ASPIAZU LA PAZ"

EMPLEADOS DE LA ADUANA AGROPECUARIA DEPARTAMENTAL DE LA PAZ

CONSEJO DE ADMINISTRACION

Presidente	Sr. Alfonso Campuzano D.
Secretario	Dr. Alfredo Mompó R.
Tesorero	Sr. Carlos Durán C.
Vocal	Sr. Miguel Torrico

CONSEJO DE VIGILANCIA

Presidente	Sr. Isac Carranza
Secretario	Sr. Alfredo Delgado
Vocal	Sr. Oscar Paz Torres
Vocal	Sr. Eduardo Salinas

La Paz, 25 de Agosto de 1971

Consejo Nacional de Edificaciones Escolares

(C. O. N. E. S.)

COMUNICADO

La Dirección Ejecutiva comunica que las obras de construcción, reparaciones, ampliaciones y remodelamientos de locales escolares, programadas para su ejecución en el presente año, se cumplen dentro de los términos establecidos en los respectivos contratos; ya que se halla plenamente garantizado su financiamiento.

Asimismo, las obras pendientes de adjudicación, serán ejecutadas de acuerdo con lo establecido en el Calendario de Inversiones, para los diferentes distritos del país.

La Paz, agosto 26 de 1971

Fdo. Arq. Jaime Arciénega Mendieta
DIRECTOR EJECUTIVO DE CONES.

SE VENDE CASA

SE VENDE CASA.- Sobre la 20 de Octubre, tiene 2 patios interior exterior, 1 departamento amplio, asoleada cuarto para doméstica y su baño, además otras dependencias, con 400.- metros de superficie, por solo $E.U. 18.000.- Referencias Tel. 42507.- Horas de oficina.

Sociedad Cooperativa de "Vivienda Militar" "SOCOVIMIL"

3ra. CONVOCATORIA

Se convoca a todos los socios de la Sociedad Cooperativa de "Vivienda Militar" a concurrir a la Asamblea General Extraordinaria que se llevará a cabo el día domingo 29 del presente mes a horas 11.oo a.m. en el Salón Parroquial de la Urbanización de Bosque de Bolonia, bajo el siguiente orden del día:

1.- Informe de labores del Directorio Ad-Hoc.
2.- Aprobación de Reglamento Electoral
3.- Fijación del día y hora para las elecciones.

La Paz, 27 de agosto de 1971
EL DIRECTORIO AD-HOC

EN ALQUILER

Departamento independiente de dos dormitorios. Amplio, solarium, living - comedor, baño, cocina, dormitorio para empleada, agua caliente, teléfono, frigorífico, todo amoblado Av. Arce 2779, colindante con la residencia de la Embajada del Brasil.

Llamar al teléfono 22025.

OPERADOR OFFSET

Con experiencia en manejo offset moderna, se necesita.

Ref. teléfonos 50258 - 27966.

Interesado compra terreno

Zona San Pedro, Miraflores Alto u otra buena ubicación 3.000 mt.

Llamar teléfono 56392.

AGRADECEN AL GERENTE DEL BANCO DO BRASIL

La Paz, 26 de agosto de 1971.

Señor
DARIO DA NOVA BRANDAO
PRESENTE.

Distinguido señor:

No podemos dejar pasar por alto, en momento sumamente críticos y dolorosos para nuestras personas, el gesto noble y desinteresado que, como personero del Banco Do Brasil, ha hecho llegar a nuestras personas dentro de nuestra actividad comercial.

Tal ofrecimiento de cooperación por intermedio del Banco Do Brasil, viene sencillamente a demostrar el espíritu humanitario y cristiano con que son manejados los intereses de esa Entidad Bancaria, quizá sea y es la primera y única vez en los anales de nuestra actividad comercial que tengamos una actitud generosa como la señalada.

Vaya pues por todo lo dicho señor Gerente, nuestro profundo agradecimiento por su actitud, que enaltece y mueve a la imitación de todos que como usted están dentro de tan importante actividad.

Con este motivo, aprovechamos de la oportunidad para saludarlo muy respetuosamente y suscribirnos cómo siempre sus mas atentos y Ss. Ss.

Fdo. NAHIM SAFAR — Almacenes "Firima"
Fdo. FUAD SALOME — Alamacenes "El Cedro"
Fdo. JOSE SCHUAB — Alamacenes "La Sultana"

SECRETARIA

Se precisa con perfecto conocimiento de inglés. Enviar antecedentes y pretención de sueldo a casilla 4816.

FAMILIA INGLESA NECESITA

Familia inglesa necesita en alquiler, residencia completamente amoblada y con teléfono en las zonas de Calacoto, Obrajes o Sopocachi. Referencias teléfono 20581.

Atentamente
W. A. Mc. Ewen
MANAGER

2da. EDICION DE "EL OCCISO"

Distribución y venta en:

LOS AMIGOS DEL LIBRO

Mercado 1315 Cochabamba casilla 450.

AVISO PERMANENTE AL SR. JORGE MALCUNI

Casa "Malcuni", calle Esteban Arce, No. 3736 esquina Calama, COCHABAMBA, hasta que pague su deuda.

ESTATEX S.A.

HOY — Tanda y Noche — HOY

Esperado Debut

MAYORAL, ELSA MARIA

y su instrumental ballet

La máxima jerarquía del tango y la milonga

espectáculo único en el el mundo

Plasticidad y belleza

Todos tocan - todos cantan - todos bailan

Breve temporada

Teatro Municipal

Boleterías abiertas desde horas 10.oo a.m.

Misas

Antonio Prado V.- y Zulema Franco de Prado ,padres Juan José Marco Antonio y María Consuelo hermanos los abuelos tios primos y demás familia de quien fué hijo amado y cariñoso hermano:

† Niñito XAVIER ALEJANDRO PRADO FRANCO

Q.D.D.G.

encarecen a sus amistades y personas piadosas se dignen asistir a la misa que, recordando los ocho días de su fallecimiento, se celebrará el día sábado 28 del presente, a hs .11 a.m., en la Capilla Privada del Colegio San Calixto .
Su asistencia a este acto de piedad cristiana comprometerá la eterna gratitud de los dolientes.

María Luisa Monroy v. de Saavedra esposo Raúl, María Luisa Genaro y Patricio hijos Alberto Monroy Villamil y Mercedes S. de Vargas, padres políticos Lucy de Rivera Florilo Genaro y Gustavo hermanos los hermanos políticos tios sobrinos primos y demás familiares del que en vida fue:

† Sr. Don JOSE LUIS SAAVEDRA VILA

Q.E.P.D.

ruegan a sus parientes amigos y personas piadosas se dignen asistir a la misa recordando los 9 días de su sensible fallecimiento mandarán oficiar mañana sábado28 del presente a horas 12 a.m en el templo de La Merced.
Favor que agradecerá la familia doliente

Los sobrinos del que en vida fue Benemérito de la Patria

† Dn. ROMAN ANTEZANA ARAOZ

Q.E.P.D.

ruega a sus parientes, amigos Beneméritos de la Guerra del Chaco y demás personas piadosas se dignen asistir a la misa que en sufragio del alma del extinto y recordando los tres meses de su llorado fallecimiento se mandará a oficiar el día sábado 28 del pte. a Hrs. 11. 30 a.m. en la iglesia de . María Auxiliadora.
Su asistencia comprometerá la gratitud de la familia doliente.

La Paz 26 de agosto de 1971

Augusto Rodríguez B., padre, René W. Vargas R. esposo, Augusto, Flora Elisa y Edgar W. Vargas R., hijos, Julio Baldiviesa tio Rosemery de Equino hermana, Johnny Equino ,Demetrio, Oscar Arturo Alfredo y Rosa Vargas R. hermanos políticos; tios primos sobrinos y demás familiares de la que en vida fue ejemplar esposa y madre:

† ROSARIO ELISA R. DE VARGAS

Q.E.P.D.

ruegan a Ud. (s) se dignen asistir a la misa que en sufragio del alma de la extinta y recordando los seis meses de su llorado fallecimiento se oficiará el día de hoy Viernes 27 del presente ahoras 18. 30 en la Iglesia de San Juan de Dios.
Su asistencia a este acto piadoso comprometerá la eterna gratitud de la familia doliente.

La Paz, agosto de 1971

Augusto Barrón R., hijo, Yolanda F. de Barrón, hija política, Ricardo, Roxana, Fernanda, Augusto, y Patricio Barrón F., nietos; Humberto, Rosalía, Arturo y Francisco, hermanos ; hermanos políticos, tios, sobrinos y demás familia de la que en vida fue ejemplar madre Doña:

† GENOVEVA ROBLEDO v. de BARRON

Q.E.P.D.

ruegan a Ud. (s) asistir a la Misa de Requiem que recordado el primer año de su llorado fallecimiento, mandarán oficiar el día sábado 28 del presente mes, a horas 10 y 30 en el Templo de La Merced.
Su asistencia comprometerá la eterna gratitud de la familia doliente.
El duelo se despide en la puerta del templo.

La Paz, agosto de 1971

La familia del que en vida fue

† Prof. ALFREDO CARAZAS URTARIZ

Q.D.D.G.

ruega a Ud. (s) se digne (n) asistir a la misa de requiem que, en sufragio del alma del extinto y recordando su aniversario natal, se mandará a oficiar el día sábado 28 del presente a hs. 10 a.m. en el templo de San Juan de Dios.
Su asistencia a este acto piadoso comprometerá la gratitud de la familia doliente.

La Paz, agosto de 1971

Guillermo Carranza, esposo Sonia, Freddy Carranza T. hijos , hermanos, tios, sobrinos y demás familia de la que en vida fue ejemplar madre y esposa:

† MARTHA TAPIA DE CARRANZA

Q.E.P.D.

ruegan a Uds. se dignen asistir a la misa que en sufragio del alma de la extinta y recordando el año de su lloradofallecimiento, se mandará oficiar el día viernes 27 del presente a horas 10 y 30 a.m en la Basílica Menor de San Francisco.
Su asistencia a este acto de piedad cristiana comprometerá la eterna gratitud de la familia doliente.

La Paz agosto de 1971

El duelo se despide en la puerta del templo.

EL SINDICATO DE LABORATORIOS "INTI" invita a sus afiliados, personal Técnico y Administrativo de Droguería "INTI" familiares organizaciones a las que haya pertenecido y personas piadosas se dignen asistir a la misa de requiem que en sufragio del alma de la que en vida fue:

† Srta. MARIA LUISA VARGAS MOTA

(Q.E.P.D.)

y recordando los ocho días de su trágico fallecimiento mandan a oficiar el día sábado 28 del pte. a hs .9.-15 a.m. en el templo de Nuestra Señora de la Merced.
El duelo se despide en la puerta del templo

La Paz agosto de 1971

Alicia R. de Uriarte, Angel Rojas A., Alcira de Gutiérrez, Bertha R. de Sarmiento, hijas; Rosendo Uriarte P., Caferino Gutiérrez, -- Gonzalo Sarmiento, Candelaria G de Rojas, hijos políticos; hermanos, nietos, primos, sobrinos y demás familia del que en vida fue querido padre, Sr.

† Don ANTONIO REJAS GONZALES

(Q.E.P.D)

ruegan a Ud.(s) se digne(n) asistir a la misa de réquiem que en sufragio del alma del extinto y recordando los tres meses de su llorado fallecimiento se mandará a oficiar mañana sábado 28 del presente, a horas 10 y 30 en la Catedral Mayor de la Basílica.

Fallecimiento

"Bolívar" S.A. de Seguros, participa el sensible fallecimiento de lo que en vida fue su asegurado,

† Dña. DOMINGA QUISPE vda. de APAZA

Q.E.P.D.

Hugo, Ricardo y Emeterio Apaza, hijos; Elsa Jurado de Apaza, hija política; Félix Quispe, hermano; Alberto, Bonifacio y Gregorio Apaza, sobrinos; los primos, nietos y demás familia ruegan a sus amistades y personas piadosas se dignen concurrir a la inhumación de los restos mortales de la extinta al Cementerio General el día de hoy viernes 27, a horas 16.oo.
El cortejo fúnebre partirá de la calle Pedro Krámer, final # 60.
Favor que comprometerá la gratitud de la familia doliente.

La Paz, agosto de 1971

Misas

AGRADECIMIENTO E INVITACION

Blacida vda de Jové, esposa; Etelvina, Lidia, Gladis, Nilda, Mamerto, Noel (ausente), hijos; Zoraida vda. de Jové, madre; Liberato, Aida, Alicia, Edmundo (ausente), Carlota, hermanos; José, Pablo, Ruth, hijos políticos; José, Albertina, Humberto, Santiago, Nilda, hermanos políticos; tios, primos, nietos, sobrinos y demás familiares del que en vida fue ejemplar padre,

† Don FLORENCIO JOVE MONTECINOS

EX-COMBATIENTE DE LA GUERRA DEL CHACO

ruegan a Ud(s) se dignen asistir a la misa de réquiem que en sufragio del alma del extinto y recordando los ocho días de su lloradofallecimiento se mandará a oficiar mañana sábado 28 del pte. a hrs .9.15 a. m. en el templo de San Juan de Dios.
Su asistencia a este acto de piedad cristiana comprometerá a la eterna gratitud de la familia doliente.

La Paz, agosto de 1971

El duelo se despide en la puerta del templo.

Elevad una oración por el descanso del que en vida fue,

Mayor de Ejército

† HUGO TERRAZAS ALBORTA

(Q.E.P.D.)

Bertha Dorado v. de Terrazas, esposa; Gary Terrazas Dorado, hijo; Tula Rosa Alborta v. de Terrazas, madre; Raúl, Inés, Jorge, Martha, Oscar, Gloria, Carlos y Luis Ernesto Terrazas Alborta, hermanos ; Ignacia Dorado e Ida Stelser de Dorado, padres políticos; los hermanos políticos, tios, primos, sobrinos y demás familia ruegan a sus parientes, amistades, a sus camaradas de armas, a los miembros de las entidades a las que perteneció, asistir a las misas que en sufragio del alma del extinto habrán de celebrarse el día de mañana sábado 28 a hs. a.m. en la iglesia de Cristo Rey (Sopocachi Alto) y a las 12 m. en la Parroquia de Nuestra Señora de Remedios (Miraflores) recordando los 8 días de su sensible fallecimiento.
Favor por el que anticipan su cordial reconocimiento.
El duelo se despedirá en la puerta del templo.

La Paz, agosto de 1971

Elevad una oración por el eterno descanso del que en vida fue,

† Señor don MANUEL GUERRA CABRERA

Q.E.P.D.

La familia invita a los parientes, amigos, Cámara de Empresarios Cinematografistas y demás personas piadosas, se dignen asistir a la misa que se oficiará mañana sábado 28, a hs. 11.30 ,en la iglesia de San Juan de Dios, recordando el tercer mes de su sensible fallecimiento.
Su asistencia a este acto de piedad cristiana, comprometerá la gratitud de la familia doliente.

La Paz, agosto 27, 1971

Antonio Michel S. y Carmen Aguirre de Michel, padres; Gerardo, - Arturo, Lucio, Carlos y Jaime Michel Aguirre, hermanos; Arcelia Arturo, Lucio, Carlos y Jaime Michel Aguirre, hermanos; Arcelia Z. de Michel, Agueda v. de Michel, Eva E. de Michel y Susana R. de Michel, hermanas políticas; Felicidad Michel S., María Luisa v. de Barrón y Julia Aguirre Urquidi, tios; los sobrinos, primos y demás familia de la que en vida fue profesora

† OLGA MICHEL AGUIRRE

Q.E.P.D.

ruegan a sus amistades y personas piadosas ,magisterio nacional, Acción Católica de San Pedro y San Sebastián, se dignen asistir a la misa que recordando los ocho días de su fallecimiento se oficiará hoy viernes 27 de agosto en el templo de San Pedro, a horas 11:15 a.m.
Favor que comprometerá la gratitud de la familia doliente.

Víctima de una bala asesina ha dejado de existir el que en vida fue ejemplar esposo y abnegado padre,

† Sr. Dn. FELIX CHALOUP ABRAHAM

Q.E.P.D.

Dalila Becerra v. de Chaloup, esposa; Hortensia Ch. de Nacif, Hilda, Bernarda, María, Silvia y Miriam, hijas; Guillermo Nacif, hijo político; nietos, hermanas, sobrinos, primos y demás familia ruegan en especial a la colonia libanesa, Ministerio de Defensa Nacional, CONAVI, Laboratorios INTI , Primer curso C de la Facultad de Arquitectura, Club Deportivo Huracán Zapata, amigos y personas piadosas se dignen asistir a la misa que recordando los 8 días de su llorado y sensible fallecimiento se mandará a oficiar el día de mañana sábado 28, a hs. 12 m. en la capilla de los Padres Carmelitas.
Favor que comprometerá la eternagratitud de la familia doliente.
El duelo se despide por tarjeta .

La Paz, agosto de 1971

Rogamos acompañarnos, elevando una plegaria a Dios por el eterno descanso del que en vida fue ejemplar y cariñoso esposo,

† Sr. BENIGNO VERA RIVEROS

Q.E.P.D.

Flora Loza V. vda. de Vera, esposa; María Carmen Riveros V. de Vera, madre; Candelaria Loza, madre política; Francisca ,Natividad, Francisca, Rosendo Arturo ,Max Miguel, Gerardo Vera, -- hermanos presentes, y demás hermanos ausentes; Félix Moises, Manuel Loza, tios políticos; Esteban, Luis, Claudio, Germán, Hernán, Lucy, Isabel Vera, sobrinos; y demás familiares ruegan a los amigos, muy especialmente a los residentes de Chuma y Tipuani, y demás personas piadosas, se dignen asistir a la misa que recordando los 5 meses de su llorado fallecimiento mandarán a oficiar mañana sábado 28 del presente, a horas 10 a.m. ,en la Catedral Metropolitana de Nuestra Señora de La Paz.
Su asistencia a este acto de piedad cristiana comprometerá la eterna gratitud de la familia doliente. El duelo se despide en la puerta del templo.

Gran liquidación de ropa americana

Mocasines americanos	$b. 180.00
Pantalones en colores surtidos	" 230.00
Trajes 3 piezas con abrigo	" 600.00
Trajes 3 piezas con pantalón	" 550.00
Trajes 4 piezas	" 600.00
Trajes para Sra. 2 piezas	" 530.--
Trajes de fiesta con abrigo	" 500.00
Trajes de fiesta plizados	" 400.00
Abrigos de piel todo color	" 950.00
Vestidos de lana angora	" 350.00
Vestidos en colores surtidos	" 250.00

Aproveche esta única oportunidad, visítenos sin demora ¡AHORA! en nuestro Salón de Belleza, peinados y boutique "Chelita" ubicado en la Avenida 16 de Julio Mezzanine del Edificio Alameda, oficina 8.

PREOCUPA AL PUEBLO DE GRECIA

EFICACIA DEL NUEVO GOBIERNO

ATENAS, AGO. 26 (AFP)- El nuevo gobierno formado hoy por el ex- Coronel George Papadopulos refleja más bien una preocupación por la eficacia administrativa que el deseo de una apertura política, opinaron aquí los observadores.

No expresa tampoco, añaderos, tendencia alguna hacia una liberalización o democratización, puesto que no recurrió a ninguna personalidad del antiguo régimen parlamentario.

La nota más característica, a Coronel Nikolaos Makaresos, que desempeñaba en el anterior gobierno la cartera de Coordinación Económica.

En sus puestos fueron nombrados tecnócratas, profesores y altos funcionarios.

Los observadores subrayaron que han sido desplazados ocho miembros del precedente gobierno formado el 29 de junio de 1970.

Entre estos se cuentan, en particular, el ex ministro de orden político P. Trevellekos y el de industria C. Kypreos.

La orientación política del nuevo equipo ministerial será definida el próximo sábado en Salónica, en un discurso que pronunciará el Primer Ministro con motivo de la inauguración oficial de la feria internacional de dicha ciudad.

Después de cursar estudios en la Universidad Mayor Real y Pontificia de San Francisco Xavier de Chuquisaca, el Dr. Fidel Navarro R., prestó el juramento de ley para optar el título de Médico Cirujano, el pasado 10 de julio.

Niñito Deonesko Portugal Gonzalez cumple hoy su primer año de vida. Con este motivo sus padres Fernando Portugal V. y Hena G. de Portugal ofrecerán un té a sus pequeñas relaciones.

El Comandante General del Ejército a nombre de los señores Generales, Jefes, Oficiales y Empleados del Estado Mayor General del Ejército, invita a los familiares, señores Jefes, Oficiales, Suboficiales, Clases y Empleados de las Fuerzas Armadas de la Nación; Instituciones Cívicas y Patrióticas, asistir a la Misa de Campaña que se mandará oficiar en el Patio de Honor del Gran Cuartel General el día de hoy viernes 27, a horas 11,30, en memoria de los señores:

† Mayor Hugo Terrazas Alborta

† Teniente Tito Sandóval Zambrana

† Sof. My. Luis Rodríguez Mercado

† Sof. Incl. Jorge Villagómez Rojas

† Sof. Incl. Eduardo Fuentes Acevedo

Cabos Conscriptos: Angel Mercado Chávez, Marcos Aguilar Renjifo, Eduardo García, Plácido Luizaga Rocha, Claudio Morales Ventura, Víctor Quispe Mamani, Pedro Rodríguez Chucallo, Benito Rivera Segovia, Alfredo Vega Caballero, Juan Fernández Avalos, Juan García Ramos, Máximo García Cruz, Víctor Toro Cruz, David Martinez Machaca, Pedro Cusi Cusi y Modesto Yucra Pacusaca.

Q. E. P. D.

Caídos heróicamente en defensa de la libertad y la democracia.
Su asistencia a este acto de piedad cristiana, comprometerá la gratitud de la Institución Armada.

La Paz, agosto de 1971.

A nuestros avisadores

Nuestro Depto. de PUBLICIDAD atiende todos los domingos de horas 9.30 a 12.30 y de 18.oo a 20.oo.

PRESENCIA

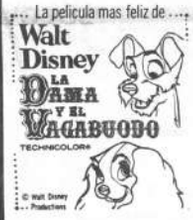

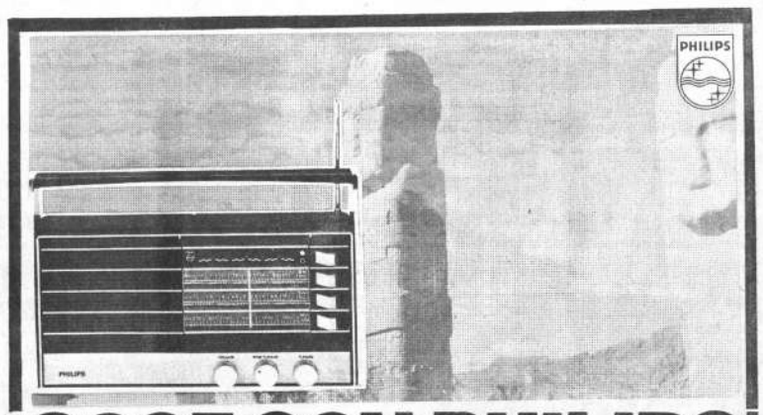

¡GOCE CON PHILIPS!

Y PASE EL OTOÑO EN EUROPA

Las radios PHILIPS tienen aceptación mundial entre todos los entendidos por su sonido sin rival.
A pilas, sintonía fina y un servicio de repuestos que no tiene competencia.
Los jóvenes, sobre todo, las exigen y aprecian.

PARA EL VIAJE GRATIS A EUROPA Y NUEVA YORK, VIA AVIANCA, PIDA INFORMES A SU DISTRIBUIDOR

PHILIPS

VOX

Avisos Económicos

Libros - Revistas

Gisberty Cía. S.A.
ACABAMOS DE RECIBIR
RUBINSTEIN
Principios de Psicología General.
PIRIDONOVA
Curso Superior de Economía Político.
MARX Y ENGELS
Escritos Económicos varios.
CONSTANTINOV
Materialismo Histórico.
Otros títulos de gran interés
Pídanos en:
Comercio 1270-80
Casilla 195

EXÁMENES TEST

Bolsa del Libro
MATERIAL ESCOLAR
Libro
Tel. 24532 54232

Departamentos - Habitaciones

ALQUILAMOS
Departamento dos dormitorios, matrimonio solo, garsoniere amueblado, caballero solo, teléfono 20702, mañanas. (26-29/15739)

ESTE ATENTO
El sábado 28 y domingo 29, amataremos un departamento completo de familia americana, informes teléfono 56111. (26-27/15819)

MOTIVO VIAJE
Vendo departamento Miraflores Brasil, teléfono 54829. (26-31/15805)

ANTICRETICO
Dos habitaciones, hall, dependencias por $b. 10.000.- J. Manuel Cáceres 1891, teléfono - 794. (26-27/15728)

ANTICRETICO
Habitación zona central $b. - 500.- Ref. teléfono 50386. - (26-30/15428)

ALQUILO
Habitación con cocina, Colón 91. (26-31/15717)

ALQUILO HABITACION
Amueblada Salinas 392, esquina Ecuador, verla mañanas. (26-29/15748)

DEPARTAMENTO
Vendo en traspaso, 6 habitaciones, baño, cocina, terraza e independiente. Ref. Quintanilla Chacaro, calle Lenz No. 896. (26-27/15734)

ALQUILO
Tres habitaciones, con baño, Ref: Fernando Guachalla No 38. (26-30/15826)

ANTICRETICO
$. 10.000, doy pequeño departamento completamente alfombrado Obrajes, Ref: teléfono 362. (22-25/15540.-)

CONTRATO MIXTO
Doy pequeño departamento, matrimonio solo, anticrético - $.000.- alquiler 200.- Ref. - Busch 955 lado Tenis. (22-25/15540.-)

ALQUILO
Para matrimonio solo habitación amueblada, Calacoto, Ref. teléfono 28191. (26-30/15818)

OBRAJES
Anticrético casa residencial con cocina, México 1744. (26-27/15628)

ALQUILER
Habitación amueblada, pensión sola $b. 300.- en Busch, Ref. Busch 955 lado Tenis. (22-25/15540.-)

ANTICRETICO
Un departamento Guerrilleros Lanza No. 968, Ref. misma casa. (26-27/15810)

ALOJAMIENTO 15 DE ABRIL
Por sólo $b. 10.- habitaciones individuales a delegaciones, - gremios convencionales. Avenida Armenia 617, teléfono No. 3942, frente al Seminario La Paz. (23 -VII a 30 VIII/14257)

ALQUILER
Doy pequeño departamento, 2 dormitorios, dependencias, $b. 0.- en Busch, Ref. Busch 955 lado Tenis. (22-25/15540.-)

ANTICRETICO
Departamento dos dormitorios, dependencias, Miraflores, Estados Unidos 940. (25-28/15604)

ALQUILO
Departamento amplio, dos dormitorios, Miraflores, teléfono 24129. (25-8 a 2-9/15550)

ANTICRETICO
Ofrezco habitación grande, Tamayo 423, esquina Manco Kapac. (25-28/15645)

ANTICRETICO
Departamento céntrico 3 dormitorios, sin intermediarios, teléfono 55839 en las mañanas. (25-30/15610)

ALQUILO
Dos oficinas media cuadra plaza Murillo, Ref. teléfono 83556. (25-28/15613)

SOPOCACHI
Alquilo hermoso dormitorio, lleno sol con pensión a 2 personas, teléfono 28079. (25-30/15609)

SOPOCACHI
Anticrético precioso pequeño departamento completamente independiente, teléfono 28079. (25-30/15609)

ANTICRETICO
Una habitación, Yanacocha 852, teléfono 21222. (25-29/15608)

DOY ANTICRETICO
Dos habitaciones amplias en Yungas 932 por $b. 15.000.- teléfono 40700. (27-31/15883)

SE ALQUILA
Una tienda en Pichincha 648 apta para peluquería, salón de belleza, Ref. misma casa altos (27-28/15889)

SE ALQUILA
Una pieza amueblada a caballero solo, Av. 6 de Agosto, Ref. teléfono 28619. (27-28/15892)

DEPARTAMENTO
$b. 1.000.- un dormitorio, dependencias, independiente. Ref. teléfono 54888. (27/15896)

DEPARTAMENTO
$b. 35.000.- independiente, un dormitorio, dependencias, entrega inmediata, Ref. teléfono 54888 (27/15896)

ALQUILO O VENDO
Barato departamento horizontal independiente, planta baja, 2 dormitorios, dependencias, Av. Gral. Lanza 2111 esquina Chaco, teléfono 52924. (27-30/15900)

OJO SENSACIONAL
Sensacional remate de un departamento completo de familia americana el sábado y domingo en Miraflores, informes teléfono 56111. (27/15857)

ANTICRETICO
Departamento completo Almirante Grau 35.000.- San Pedro amplio 60.000.- Churubamba, 24.000.- otros lugares, Av. Mariscal Santa Cruz 1282, Of. 2. (27/15898).

ALQUILER
Una habitación céntrica pequeña, Ref. Teléfono 25138. (27-30/15843)

ALQUILO PIEZA
Amueblada, teléfono 55488, (27-28/15849)

ANTICRETICO
Doy una tienda, calle Eloy Salmón No. 879, Ref: misma casa. (27-31/15856)

ALQUILO
Habitación calle EE.UU. pasaje Colegio Cervantes 456 (27-30/15858)

ANTICRETICO
Dos piezas, cocina 5.500 zona La Bandera, céntrico, Comercio 943, oficina 6 (27/15864)

ANTICRETICO
Pieza amplia 10.000.- calle Montevideo, Comercio 943, Of. 6. (27/15864)

ANTICRETICO
Departamento, Colón Ballivian 27.000.- pesos, entrega inmediata. Ref. Pichincha 633 altos (27-15865)

ALQUILO
Tres piezas, alquiler 300.- Miraflores, Comercio 943, Of. 6 (27-/15864)

ANTICRETICO
3 habitaciones, cocina, Plaza Líbano, Ref.: Pichincha 633, altos. (27-15865)

ANTICRETICO
San Pedro dos habitaciones amplias, cocina, 13.000.- Villa Copacabana 16.000.- Villa Fátima 20.000.- Av. Mariscal Santa Cruz 1282, Of. 2. (27/15898)

ESTUDIANTES
Familia da cuarto pensión, Saavedra 2471, teléfono 50420, precios módicos (27-31/15721)

ALQUILO
Tienda, trastienda, servicio, nuevos, San Pedro 600 mensual 3 meses adelantado, persona honesta responsable, teléfono 55237. (27-30/15867)

ANTICRETICO
Dos habitaciones, cocina, servicio, Miraflores 18.000.-, otras dos habitaciones, cocina, servicio, Plaza Villarroel, 10.000.- Colón 463, interior Of 10 (27/15868)

ANTICRETICO
Habitaciones, Casimiro Corrales 1089. (27-28/15881)

OFRECE ANTICRETICO
departamento Villa Copacabana $b. 20.000.- otro Villa Fátima $b. 15.000 Comercial Mercurio Galería Luz, tercer piso, (27-30/15963)

OFRECE ALQUILER
Departamento amueblado dos dormitorios, teléfono, garaje, comercial Mercurio, Galería Luz, tercer piso (27-30/15963)

ALQUILER
Dos piezas, baño y cocina, teléfono 52433. (27/15966)

ALQUILO
Una habitación machibembrada, persona sola $b. 400.- Colón 463, Of. 10. (27/15868)

ANTICRETICO
Tienda, Chijini, Antonio Gallardo, $b. 6.000, Colón 463, interior. (27/15868)

ANTICRETICO
Cinco piezas machibembrada, cocina baño, 28.500 .- Alonzo de Ibáñez 953, Quintañilla Zuazo, (27-31/15967)

ANTICRETICO
Departamento excelente ubicación, Ref: teléfono 23847. solo mañanas (27-30/15971)

ALQUILO
Pieza amueblada, Sopocachi, teléfono 20043 - 26594. (27-28/15974)

DEPARTAMENTO
Contrato Mixto o anticrético, 3 dormitorios, y dependencias, Av. Arce, 2826, Departamento 56. (27-28/15976)

ALQUILO DEPARTAMENTO
Céntrico dos dormitorios, living, comedor, dependencias $b 800. "LA UNICA" Comercio 1013 Tel. 21035. (27)

ALQUILO HABITACION
Cerca Plaza Murillo $bs. 250. "LA UNICA" COMERCIO 1013 Tel. 21035. (27)

ALQUILO DOS HABITACIONES
Cocina, lugar céntrico $bs. 400.- "LA UNICA" COMERCIO 1013. Tel. 21035. (27)

Propiedades - Terrenos

SE VENDE
Terreno Alto, frente Aduana 500 m2. Otro Av. Achachicala apropiado construcción fábrica. Ref. Plaza Murillo 519, of. 9. (26-2/15715)

VENDO LOTE
Villa San Antonio Alto 409 m2. Ref. Edificio Iglesias No. 599, primer piso Of. 11. (26-27/15814)

TERRENO VENDO
Villa Copcabana 300 metros $bs. 65.000 "LA UNICA" 1013 Tel. 21035. (27)

VENDO TERRENO
225 metros en 5.500. otro 188 metros en 15.000.- Villa Fátima Comercio 943, Of. 6. (27-15864)

TERRENO VENDO
Comienzo Obrajes 450 m2. 180 m2. inmejorable situación, Av. Mariscal Santa Cruz 1282 oficina 2. (27/15989)

VENDO
Céntricos lotes 200 a 400 metros, una habitación, calle Covendo frente 855 esquina Huancané, cerca fábrica de fósforos, teléfono 52924. (27-30/15900)

VENTA TERRENO
Villa Dolores 300 ó 600 metros Ref. Teléfono 20578. (27-28/15899)

Casas

ANTICRETICO
Ofrece casa junta, cuatro dormitorios, y dependencias, garaje, además vendo una furgoneta Volkswagen modelo 1970 en perfecto estado, teléfono 83859. (27/15870)

CASA EN VENTA
Av. Buenos Aires 552. (25-28/15605)

VENDO CASA
Buenos Aires, lado Mercado Hinojosa, Ref. Colón 463, interior. (27/15868)

VENDO CASA
Obrajes, 250 metros, almacén amplio, 2 habitaciones, entrega inmediata, Ref. Pichincha 633, Teléfono 21801. (27-15865)

CASAS VENDO
Villa Copacabana central recién terminada solamente -- 50.000.-- otra Villa Fátima buen lugar 35.000.-- Av. Mariscal Santa Cruz 1282, Of. 2. (27/15898)

SAN MIGUEL CALACOTO
Se alquila casa contrato mixto, Ref.: teléfono 28034. (27-28/15888)

EN VENTA
Una casita alto San Pedro, Ref: Parque Líbano una cuadra arriba, calle Villa Montes No 206, garaje (26-29/15824)

ALQUILO
Casa amueblada, amplio jardín, garaje, camino a Obrajes. Ref. teléfono 27100. (26-29/15816)

VENDO CASA
Miraflores central consta dos departamentos, dos tiendas. Panamá 1200 esquina Guerrilleros Lanza, facilidades. (26-3/15724)

VENDO
Casa Irpavi Av. Sánchez cinco habitaciones, tiendas, garaje, galpones, horno, jardín, 50 árboles frutales. Ref: Max Paredes - Graneros 601. (18-28/15414)

VENDO CASA
Barrio petrolero, Villa Fátima, agua, luz, alcantarillado, Ref. Café Mauro, teléfono 50376. (25-28/15634)

VENDO CASA
Avenida Tejada Sorzano 967, señor Ardaya. (21-25/15526)

VENDO CASA
En esquina Estados Unidos $b. 210 mil acepto terreno Irpavi o Volkswagen parte pago, teléfono 55504. (26-29/15828)

VENDO CASA
Miraflores, especial para señora amplia quinta, con $b. 80.000.- entrega casa, saldo facilidades, casilla 1138. (27-30/15846)

Vehículos

CAMIONETA
Vendo G.M.C. modelo 1962 de 1-1/2 toneladas, Ref. Quintanilla Zuazo, calle Lenz No. 396. (26-27/15734)

VENDO
Automóvil particular 54, perfecto estado $b. 17.000.- o permuto con táxi, Guerrilleros Lanza 1292 esquina San Salvador. (26-27/15817)

EN VENTA
Woldswagen doble cabina, motor standard, Ref. teléfono - 42449. (25-28/15641)

VENDO
Camión International R-192, Genaro Gamarra Miraflores 1823, teléfono 20150.

COMPRO
Vehículo Volkswagen 67-68, teléfono 41351. (26-3/15807)

COMPRO
Vidrio parabriza de camión Chevrolet 58, Ref. teléfono 23894-53787. (26-27/15711)

VENDO
Vagoneta, conservada, especial para viajes, más tres habitaciones, anticrético, Buenos Aires esquina Tumusla 599. (27-28/15960)

JEEP WILLYS
Modelo 1966, buen estado vendo, Panamá 1163. (25-26/15647)

AUTOMOVIL CHEVROLET
Cuatro puertas, precio bajo modelo 1961, vendo, Panamá 1163. (25-26/15647)

CAMIONCITO INTERNATIONAL
Estacas ocasión vendo, Panamá 1163. (25-26/15647)

VENDO VAGONETA
Dodge 1968, José Carrasco 1590 (27-31/15952)

VENTA VOLQUETA
Toyota modelo 1967, Ref. teléfono 41009. (27-28/15411)

MOTIVO DE VIAJE
VENDO urgente auto Chevrolet 1949, standard, especial taxi, Radio Altiplano, de hs 18.30 a 19.30 mañanas teléfono 82414 (26-31/15825)

COMPRAMOS
Jeep Willys, modelo 1969, en perfecto estado, precio $b. 24.000. Ref. Avenida José Carrasco No. 1590. (27-1/15955)

VENDO AUTO
Volkswagen, modelo 65, precio de ocasión, teléfono 27576. (26-29/15737)

OPEL 1968
Vagoneta Record 1900, facilidades vendo, Otero de la Vega, 268. (27-31/15884)

VOLQUETA 1969
Toyota cinco toneladas, vendo, Otero de la Vega 268. (27-31/15884)

VAGONETA VW
Variant 1967, casi nueva vendo, Panamá 1163. (25-26/15647)

VENDO
Taxi Impala 1964, ver Jaimes Freyre 2134, parada línea 2. (27/15839)

COMPRO
Microbus o vagoneta doble cabina Volkswagen. Llamar telf. 54361.

Empleados

COCINERA
Cama adentro, necesito, Jaimes Freyre esquina Apolo No 2264. (27-28/15965)

COCINERA
Se necesita con certificado en calle Juan Francisco Bedregal-Sopocachi No. 2974. (27-30/15882)

EMPLEADA
Para servir té, jugos, necesito, kiosco Ayacucho 251. (27-28/15880)

NECESITO
Cocinera y sirvienta, cama adentro, buen sueldo, Federico Guazo 1955. (27-28/15875)

SE NECESITA
Cocinero, Bar Condorito, Ballivian 1285 (27-30/15845)

SE NECESITA
Empleada para kiosco, niñera de 12 años y sirvienta cama adentro, Kiosco esquina Illampu-Tumusla. (27-30/15866)

PEINADORAS
Se necesita urgente, Salón Etoile, Landaeta 221, teléfono 41130. (26-30/15725)

NECESITO
Cocinera con certificados para mina, presentarse en Plaza España 111. (26-29/15710)

SE NECESITA
Maestro salteñero, Ref. Colón 222 altos, buscar Sr. Ochoa. (25-2/15644)

SE NECESITA
Empleada para atender pequeño kiosco de lentes, calle Santa Cruz No. 152. (26-27/15813)

URGENTE
Necesito niñera, Ref. teléfono 27399. (26-27/15713)

MECANICO
Para reparar vehículos en general se precisa, presentarse con certificados en Av. Chacaltaya No. 456 lado Fanase. (26-29/15735)

NECESITO
Vendedores de hot dogs, doy cama, pensión, buen sueldo, calle Oruro 169. (26-27/15742)

COCINERO JOVEN
Necesito para Bar especialidad en platos criollos, Avenida Buenos Aires 867, altos. (26-29/15749)

PARA CLINICA
Se necesita un mozo y una ayudante de cocina, Centro Médico Infantil. Av. Saavedra 1863. (26-27/15730)

NECESITO EMPLEADA
Cocina y labores de casa, medio día, Aspiazu 600, primer piso, Depto. 1. (26-27/15740)

Varios

RADIOLA
Por motivo de viaje se vende en perfecto estado, marca Korting alemana, Ref. República Dominicana 1843, teléfono 28089. (26-2/15709)

POLICOPIADOS
Cualquier materia - curso para básicos, intermedios, medios, universitarios, acuda Instituto "EVA PERON", Ayacucho 251, casilla 989) (27-28/15964)

ORQUESTA
Para sus fiestas, teléfono 53220 (26-31/15716)

VENDEMOS FERRETERIA
Zona céntrica, teléfono 43076. (26-31/15722)

MINA ESTAÑO
Busco socio o alquilo, Ref. Virrey Toledo 1521, Villa Victoria (26-27/15727)

CEPILLAMOS PISOS
A máquina, teléfono 53834. (26-12/15731)

CONTINUAN CLASES
Normalmente, dactilografía, redacción, inglés, contabilidad, taquigrafía, Instituto Comercial "EVA PERON". (27-28/15964)

VENDO
Sierra eléctrica carpintería, ambas corrientes, motivo viaje, aproveche. Ref: Ramona Sinosain 1020. (27-30/15959)

VENDO
Motor completo 3-3/4, teléfono 56250. (27-28/15878)

VENDO
Peluquería, anticrético o alquilo, Landaeta 803 una cuadra arriba esquina Boquerón. (27/15863)

VENDO
Ampiadora 4 x 4 y 35 mm. nueva, 2 lentes. Sr. Rebolledo, Hotel Avenida 9 a 10.30 am. (27-28/15877)

VENTA
Motivo viaje ofrezco acreditado Restaurant media cuadra Plaza Murillo, calle Bolívar 672. (26-31/15808)

VENDO
Motor eléctrico 15-20 HP. consin arrancador. Ref. teléfono 20867. (27-30/15954)

MACHIHEMBRADO
Mara de Caranavi vendo, prolongación Isaac Tamayo 423. (27/15951)

AVISO
Extraviose Libreta Ahorro 7600, Banco Americano, extendiéndose duplicada. (27/15847)

BUSCO
Revista Kollasuyo números pasados, teléfonos 27372 o 25071. (27-1/15968)

VENDO
Ingenio pequeño completo para concentracion de minerales, condiciones ventajosas. Ref: tel. 26981 o 21227. (27-30/15862)

AVISO
Habiéndose extraviado la Libreta de Ahorro 25105 del Banco Central, queda nula, se extendió la duplicada. (27/15887)

UNDERWOOD
De oficina, inmejorable estado $b. 790.- Comercio 994, oficina 6. (25-28/15635)

VENDO PENSION
Por motivo de viaje vendo pensión acreditada en calle comercio (final) 1432.

TORTAS NOVIA
Bocaditos preparo, atiendo matrimonios, fiestas, teléfono - 23216. (26-28/15660)

FOTOCOPIA DE PLANOS
Y documentos desde $b. 2.00 lado City Bank. (25-28/15621)

VIOLIN CON ESTUCHE
Motivo viaje se vende $b. 400.- Bueno 382 de 11 a 12. (26-27/15640)

VENDO
2 máquinas zapatería, Villamil de Rada 897 o Colón 330 patio. (26-27/15829)

VENDO
Pesas, discos, "Gimnasio York" Comercio - Colón. (17-28/15338)

MACHIEMBRADORA
Vendo teléfono 20084. (25-28/15645)

FAMILIA AMERICANA
Liquida lavadora, muebles, televisor, otros, teléfono 83364. (22-25/15539.-)

ORQUESTA "STEREO"
Teléfono 20153. (19-18-IX/15449)

TELEFONO COMERCIAL
Vendo, llamar 41675. (26-29/15804)

VENDO
Refrigerador grande nuevo - 2.500, televisor en 2.400.-, estufas, radios, cujas, dinett, sillas, otros, calle Bolívar 930. (25-28/15630)

TRANSFIERO BAR
Con vivienda, Illampu 1084. (26-31/15631)

MERMELADAS
Variedad libra $b. 3.50, teléfono 23216. (25-28/15650)

Ropa

SE COMPRA
Abrigo patitas de astracan, se paga hasta $b. 500.- Loayza 239 frente San Juan de Dios. (26-28/15603)

Técnicos

LABORATORIO TECNICO "SASCU"
De Carlos Arteaga e Hijos, técnicos mecanógrafos con certificados de fábrica, especializados en reparaciones de Máquinas calculadoras, máquinas sumadoras, máquinas de escribir, cajas registradoras, máquinas multicopiadoras, eléctricas o manuales. Consúltenos sobre armado y revisado de cualquier tipo de máquinas. Calle Bueno 240 esquina Av. Camacho.

PLOMERIA
Instalaciones, reparaciones de artefactos sanitarios, trabajos a domicilio, teléfono 42895. (25-29/15622)

Muebles

VENDO
Juegos de living $b. 750.- para arriba y varios modelos, recibimos obras Tumusla 492 frente a Notaría, interior. (26-27/15732)

SE COMPRA
Mesas y sillas, preferiblemente fórmica, para pensión, Linares 1078. (27/15872)

MOTIVO VIAJE
Vendo Living, usado, máquina de cine 16 mm, máquina de coser, grabadora, y enseres, Av. Arce 2820, Depto. 56. (27-28/15876)

EN VENTA
Juego living, Ref. Cisneros 1879 Miraflores. (26-27/15706)

VENDO A PLAZOS
Comedor, dormitorio, living, Sucre 1423, Juan de la Riva 1472. (26-7/15729)

POR VIAJE
Vende living, juego canapé, 3 sillones, y mesita, barato, Calama 621, subiendo Pisagua mano derecha, teléfono 55735. (15847).

VENDO
Moderno juego de comedor, Belisario Salinas No. 518 puerta mano izquierda. (26-27/15719)

Prestamos - Dinero

PRESTO DINERO
Presto dinero 30.000.- Pesos sobre casa, Comercio 943, Of. 6. (27-15864)

PRESTO
$b. 20.000.-- hipotecarios, joyas, Ingavi 758 (26-29/15827)

Banco Central de Bolivia

NOTIFICACION A CONFITERIA Y ROTISERIA OKEY de ALFREDO LOPEZ ARAOZ, ASUNCION M. DE LOPEZ, Y LUCAS REYNAGA.

EDICTO

El Dr. Benedicto Molinedo, Juez Sexto de Partido en lo Civil de la Capital, etc.

HACE SABER: Que dentro del juicio civil seguido por el BANCO CENTRAL DE BOLIVIA contra CONFITERIA y ROTISERIA OKEY ALFREDO LOPEZ ARAOZ, ASUNCION M. DE LOPEZ y LUCAS REYNAGA, sobre cobro de pesos, se ha dispuesto lo que a continuación se transcribe:- ($b. 10.000.-)- MEMORIAL DE FOJAS ONCE.- Señor Juez de Partido en lo Civil 6o. en lo Civil.- Se apersona.- Otrosí.- Citación de remate.- Otrosí .-2.- Notificación por edicto.- Leonardo Lizón.- Pdr. por el Banco Central de Bolivia, dentro del juicio civil ejecutivo seguido contra ALFREDO LOPEZ ARAOZ, ASUNCION M. DE LOPEZ y LUCAS REYNAGA, sobre cobro de pesos, a Ud., respetuosamente digo:- En mérito al poder notarial bastante que acompaño, solicito a Ud., se sirva reconocer mi personería y hacerme conocer ulteriores diligencias del juicio.- Otrosí.- Pido a Ud., muy respetuosamente citar de remate con los diez días del encargado, de acuerdo a lo dispuesto por el Art. 445 del Procedimiento Civil, y en vista de haber sido notificado la Sra. Asunción M. de López con la demanda y auto de solvendo en legal forma.- Otrosí.- 2.- Pido en igual forma se notifique a los demás ejecutados (Alfredo Lopez y Lucas Reynaga) mediante edictos publicados en la prensa local de conformidad a lo dispuesto por el Art. 141 del Pdto. Civil y de acuerdo a las representaciones del Sr. Escribano de Diligencias y de la Policía Judicial que cursan en obrados.- Será justicia, etc.- La Paz, 8 de junio de 1971.- Firma.- Dr. Miguel Rodríguez O.- Abogado.- Firma.- Leonardo Lizón.- Pdr. DECRETO QUE LE SIGUE.- Sello del Juzgado.- A 10 de julio de 1971.- Con el poder bastante que se acompaña, téngase por apersonado al presentante.- Al Otrosí.- Cíftese de remate al ejecutado con los diez días del encargado.- Al Otrosí.- 2.- Venga con las representaciones de ley y se proveerá.- Firma.- Benedicto Molinedo,- Juez del Juzgado 6o. de Partido en lo Civil.- Firma.- Ramiro Molina.- Secretario del Juzgado.- MEMORIAL DE DEMANDA DE FOJAS CINCO.- Señor Juez de Partido en lo Civil.- Inicia demanda ejecutiva.- Waldo Luna Bedoya, por el Banco Central de Bolivia, en mérito al poder bastante que acompaño y que acredita mi personería en este juicio a Ud., con el debido respeto digo:- En base de la letra de cambio que acompaño, debidamente protestada, inicio la presente acción contra CONFITERIA Y ROTISERIA "OKEY" c/ Concepción Magariños de Lopez, cobrándole la suma líquida y exigible de diez mil pesos bolivianos,- ($b. 10.000.-), más intereses y gastos del juicio haciendo formal protesto de abonar justos y legítimos pagos, por consiguiente, de conformidad a los Arts. 437 y 438 del Pdto. Civil, solicito a Ud., dictar auto de solvendo ordenando a la deudora a plazo vencido, de y pague al Banco Central de Bolivia, la suma de $b. 10.000.-, más intereses bancarios y gastos, en el término de tercero día, bajo conminatorias de las costas.- Sin perjuicio de trabarse embargo de los bienes propios de la firma ejecutada.- Otrosí.- Cite y emplace a Lucas Reynaga, para que al día siguiente hábil de su notificación personal comparezca a su Juzgado a objetar de que reconozca las firmas y rúbricas que tiene estampadas en la letra de cambio de fojas tres, en calidad de girador y endosante sea bajo apercibimiento de Ley.- Otrosí.- Domicilio: La Secretaría de Justicia, etc.- La Paz, 30 de abril de 1970.- Firma.- René Torrico abogado.- Firma.- Waldo Luna Bedoya.- AUTO DE SOLVENDO.- Sello del Juzgado.- A 15 de junio de 1970.- Vistos: la letra de cambio que se acompaña debidamente protestada, la personería del presentante y la formal protesta que hace de abonar justos y legítimos pagos, notifíquese a Concepción Magariños de Lopez, por Confitería Rotiserfa Okey, para que en el término de tercero día, dé pago al Banco Central de Bolivia, la suma de diez mil pesos bolivianos ($b. 10.000.-), más intereses, gastos y costas del juicio, sin perjuicio líbrese mandamiento de embargo contra los bienes propios debidamente de la deudora.- Otrosí.- Cíftese emplácese a Lucas Reynaga para que al día siguiente hábil de su notificación personal comparezca al Juzgado a reconocer sus firmas y rúbricas que tiene estampada en el anverso y reverso de la letra de cambio de fs, 3, bajo conminatorias de Ley.- Al Otrosí.- Por señalado.- Firma.- Dra. Bertha Vidal Revollo.- Juez del Juzgado 6o. de Partido en lo Civil.- Firma.- Angel Maymura.- Secretario del Juzgado 6o. de Partido en lo Civil.- MEMORIAL DE FOJAS TRECE.- Señor Juez de Partido 6o. en lo Civil.- Solicita notificación por edicto.- Leonardo Lizón A; Por el Banco Central de Bolivia, dentro del juicio civil ejecutivo seguido contra CONFITERIA ROTISERIA OKEY, ALFREDO LOPEZ ARAOZ, ASUNCION M. DE LOPEZ, LUCAS REYNAGA, sobre cobro de pesos, a Ud., respetuosamente digo:- De acuerdo a las representaciones del Sr. Escribano de Diligencias del Juzgado y Policía Judicial, pido a su autoridad notificar a los ejecutados mediante edictos publicados en la prensa local, de conformidad a lo dispuesto por el Art. 141 del Pdto. Civil, y sea con transcripción de la demanda, auto de solvendo, memorial de fojas 11, y proveído que le sigue, el presente memorial y su providencia.- Será justicia, etc.- La Paz, 13 de agosto de 1971.- Firma.- Juan Ortega abogado.- Firma.- Leonardo Lizón Pdr.- AUTO QUE LE SIGUE.- Sello del Juzgado.- A 14 de agosto de 1971.- Vistos: Notifíquese por edictos a los demandados de Confitería y Rotisería Okey Sr. Alfredo Lopez Araoz, Asunción M. de Lopez y Lucas Reynaga, de conformidad a lo dispuesto en el Art. 141 del Pdto. Civil.- Firma.- Benedicto Molinedo.- Juez del Juzgado 6o. de Partido en lo Civil.- Firma.- Ramiro Molina.- Secretario del Juzgado.- SECRETARIA del Juzgado 6o. de Partido en lo Civil.-

Es librado en la ciudad de La Paz, a los veintidos días del mes de agosto de mil novecientos setenta y un años.

Ante mí:

Fdo. RAMIRO MOLINA R.
Secretario del Juzgado 6o. de Partido en lo Civil.

P.O. del Sr. J. 6o.

Cursillos Navideños

Dictado por la Prof. NELLY MOSTAJO, se iniciará el 30 del presente cursos de REPOSTERIA NAVIDEÑA 50 pesos—PASTELERIA GL. 50.- COCINA INTERNACIONAL Y NAVIDEÑA 80—DECORADO DE TORTAS Y PASTILLAJE 50.- FLORES PORCELANIZADAS 70 FLORES en piel de lobo, etc. 50.- En 3 horarios.—Otero de la Vega 271.- Teléfono 24054.

EDICTO

El Dr. Benedicto Mollinedo S. Juez Sexto de Partido en lo Civil de la Capital, etc.

HACE SABER: Mediante el presente edicto lo que se tiene ordenado dentro del juicio seguido por Sidec Overseas Sociedad Anónima, contra Roberto Chambi, sobre cobro de pesos, se ha dispuesto lo que a continuación sigue:

MEMORIAL DE FOJAS CINCO Señor Juez de Partido en lo Civil Demanda ejecutiva.- Otrosí primero: Inscripción.- Otrosí 2do Edicto.- Otrosí 3ro. Domicilio.- Sidec Overseas (Bolivia S.A. ante las consideraciones de su digna autoridad con los debidos respetos decimos: - Por la escritura pública que nos permitimos adjuntar que se establece que los señores: Roberto Chambi, María Chambi, Casimira Limachi de Chambi, Humberto Tapia y Esperanza T. de Tapia nos adeuda la suma de $us. 5.364 por lo que haciendo protestas de abonar justos y legítimos pesos de conformidad a lo mandado por los artículos cuatrocientos treintay siete y cuatrocientos treinta y ocho del procedimiento Civil interponemos demanda ejecutiva en contra de Roberto Chambi, Mariano Chambi Casimira Limachi de Chambi, Humberto Tapia y Esperanza T. de Tapia y pedimos a usted se sirva dictar el auto de solvendo ordenando el pago al tercero día de su legal notificación de la suma de $us. 5.364, más intereses, gastos y costas del juicio, sin perjuicio de ordenarse el embargo de los bienes propios del ejecutado. Otrosí primero.- Pedimos a usted disponer la inscripción de la presente demanda en la Oficina de Derechos Reales y Dirección de Tránsito .- Otrosí 2do. En razón de que el actual paradero de los ejecutados se desconoce, pedimos a usted disponer la notificación de los mismos mediante edictos publicados en la prensa.- Otrosí tercero: Domicilio: Avenida Marisal Santa Cruz número mil trescientos setenta y cinco.- Será Justicia, etc.- La Paz, catorce de abril de mil novecientos setenta y uno Firmado. - Guillermo Jiménez Vargas.- Abogado.- Firmado.- Ilegible. Sidec Overseas AUTO DE SOLVENDO DE FOJAS CINCO VUELTA.- Sello del Juzgado.- A, 23 de abril de 1971.- Vistos La fuerza ejecutiva del documento que se acompaña la liquidez y exigibilidad la personería de las partes y la protesta de abonar justos y legítimos pagos notifíquese a Roberto Chambi Casimira Limachi de Chambi, Humberto Tapia y Esperanza T. de Tapia, para que en el término de tercero día den y paguen a Sidec Overseas (Bolivia) S.A. la suma de cinco mil trescientos sesenta y cuatro dólares americanos ($us. 5,364,) más intereses gastos y costas del juicio, sin perjuicio trábese embargo de los bienes propios de los ejecutados hasta el monto de lo adeudado, a cuyo efecto expídese el mandamiento de ley, de conformidad a lo dispuesto por el Art. 437 y 438 del Pdto. Civil.- Al otrosí 1ro. Anótese en la Oficina de DD.RR con las formalidades de ley o ofíciese a la Dirección de Tránsito a los fines de ley.- Al otrosí 2do. Venga con las representaciones de Ley y se proveerá. - Al otrosí 3ro.- Por señalado.- Firmado. Benedicto Mollinedo Saavedra.- - Juez Sexto de Partido en lo Civil Ante mí.- Ramiro Molina. - Secretario del Juzgado Sexto de Partido en lo Civil.- AUTO DE FOJAS SEIS VUELTA.- Sello del Juzgado Sexto de Partido en lo Civil.- A 21 de agosto de 1971.- Vistos. Las representaciones que anteceden y providenciandose el otrosí 2do. de la demanda de fojas 5 notifíquese mediante Edictos publicados en la prensa local a los ejecutados, de conformidad a lo dispuesto por el Art. 141 del Pdto. Civil.- Firmado.- Benedicto Mollinedo Saavedra.- Juez Sexto de Partido en lo Civil Ante mí.- Ramiro Molina Secretario del Juzgado Sexto de Partido en lo Civil. Es librado en la ciudad de La Paz a los veinticinco días del mes de agosto de mil novecientos setenta y un años.

P.O. del Sr. J. 6to. de P. en lo C.

Ante Mí;

Ramiro Molina B.

Secretario del Juzgado 6to. de Partido en lo Civil.

Banco Minero de Bolivia

EDICTO

El Dr. Benedicto Mollinedo, Juez Sexto de Partido en lo Civil de la Capital, etc.

CITA Y EMPLAZA; a José Luis Estenssoro Arauz, para que por sí o mediante apoderado conteste a la demanda que le sigue el Banco Minero de Bolivia sobre cobro de pesos y que es como sigue;

MEMORIAL DE FOJAS SIETE.- Señor Juez de Partido de Turno en lo Civil.- - Demanda Ejecutiva.- Otrosí 1o.: Inscripción en Of. de Derechos Reales.- Otrosí 2o: Remisión de fondos Otrosí 3o. Mandamiento de embargo encomendando su ejecución al Tránsito.- Otrosí 4o: Domicilio.- PEDRO SOLIZ MALLEA por el Banco Minero de Bolivia, entidad del Estado, con el poder adjunto, ante las consideraciones de su autoridad, con el debido respeto digo: - Los documentos (pagarés) Nos. 3/71 de fecha 12 de febrero de 1971 y 17/70 de fecha 18 de junio de 1970 y de acuerdo al estado de cuenta o liquidación adjunta, acreditan que JOSE LUIS ESTENSSORO ARAUZ, personalmente adeuda al Banco Minero de Bolivia la suma de VEINTISIETE MIL QUINIENTOS NOVENTA Y SIETE 19/100 PESOS BOLIVIANOS ($b. 27,597.19) más intereses legales que devengar pidiendo a su autoridad dictar auto de solvendo, sin perjuicio de librarse mandamiento de embargo para los bienes propios del deudor, con condenación en costas.- Otrosí primero: Se proceda a la inscripción de la demanda en la Oficina de Derechos Reales, con las formalidades legales del caso.- Otrosí segundo: Igualmente, pido a nombre de mis mandantes la retención de fondos en los bancos de la localidad, para lo que debe dirigirse los oficios de rigor.- Otrosí tercero: Habiendo ofrecido el deudor como garantía prendaria por los créditos demandados, dos camiones: 1o. Camión marca "Reo" modelo 1952 placa y carnet de propiedad No. 26993 y 2o. Camión marca Ford, modelo 1964, con placa y carnet de propiedad No. 26770, ambos a nombre de José Luis Estenssoro A., por consiguiente solicito se expida mandamiento de embargo encomendando su ejecución a la Dirección Departamental de Tránsito.- Otrosí cuarto:- Domicilio: Las oficinas del Banco Minero "Comercio esq. Colón".- Justicia, etc.- La Paz, 9 de julio de 1971.- Firmado.- Francisco Rodríguez S.-Abogado.- Firmado.- Pedro Soliz.- Procurador del Banco Minero de Bolivia.- AUTO DE SOLVENDO DE FOJAS SIETE VUELTA.- Un sello del Juzgado.- A, 30 de julio de 1971.- Vistos: La fuerza ejecutiva de los documentos que se acompaña la liquidez y exigibilidad, la personería de las partes y la protesta que se hace de abonar justos y legítimos pagos. Notifíquese a José Luis Estenssoro, para que en el término de tercero día dé y pague al Banco Minero de Bolivia la suma de veintisiete mil quinientos noventa y siete pesos bolivianos, con diecinueve centavos ($b. 27,597.19) más intereses legales, gastos y costas del juicio, sin perjuicio librese mandamiento de embargo de los bienes propios del ejecutado, hasta el monto de lo adeudado, a cuyo efecto expídase el mandamiento de ley, todo de conformidad a lo dispuesto por los artículos 437 y 438 del Pdto. Civil Al Otrosí 1o: Anótese en la Oficina de Derechos Reales con las formalidades de ley.- Al Otrosí 2o: Ofíciese.- Al Otrosí 3o: Como se pide.- Al Otrosí 4o: Por señalado.- Firmado.- Dr. Benedicto Mollinedo.- Juez.- Ante mí.- Ramiro Molina.- Secretario.- MEMORIAL DE FOJAS NUEVE.- Señor Juez Sexto de Partido en lo Civil.- Edicto.- Pedro Soliz Mallea, por el Banco Minero de Bolivia en el juicio ejecutivo seguido contra José Luis Estenssoro Arauz, ante las consideraciones de su autoridad, con todo respeto digo: Conforme la representación del señor Escribano de Diligencias y la Policía Judicial, el demandado José Luis Estenssoro Arauz, no ha podido ser habido para su notificación personal con la demanda y auto de solvendo, por consiguiente de conformidad a lo previsto por el art. 141 del Pr. Civil, solicito a nombre de mis mandantes la notificación del indicado deudor por edicto y sea con las formalidades legales.- Justicia, etc.- La Paz, 16 de agosto de 1971.- Firmado.- Francisco Rodríguez Saavedra.- Abogado.- Firmado.- Pedro Soliz Mallea.- Procurador.- DECRETO DE FOJAS NUEVE.- Un sello del Juzgado.- A., 17 de agosto de 1971.- Vistos: las representaciones que cursan en obrados, notifíquese mediante edictos publicados en la prensa local a José Luis Estenssoro Arauz de conformidad a lo dispuesto por el art. 141 del Pdto. Civil.- Firmado.- Benedicto Mollinedo.- Juez.- Ante mí.- Ramiro Molina.- Secretario. - - -

SE VENDE
Alojamiento acreditado, precio de ocasión. Referencias Avenida Buenos Aires No 1014, primer piso (31-10IX/14580)

SE ALQUILA
Una habitación para caballero, Ecuador 2088. (25-28/15544.-)

ALQUILO
Pieza amueblada con desayuno, Pedro Salazar 634. (25-28/15602.-)

VENDO POR VIAJE
Juego de living, ropero 4 cuerpos, aparador, comedor, bastonera, mueble con espejo, lámparas. Ref. Gral. Lanza 2169. (25-28/15600.-)

ARREGLO RADIOS TELEVISORES
A domicilio, teléfono 27801. (11-8 a 31-9/14997)

TRAMITES MILITARES
Declaratoria benemérito, libretas, pensiones, habilitaciones; gestiona benemérito DANIEL RODZ, procurador causas, ex-Secretario Tribunal Militar, 30 años práctica, Sagárnaga 161 teléfono 24058, casilla 807. (22-25/15553)

TELEFONO
Comercial transfiero, seis mil pesos, calle Colón, teléfono 28054. (25-28/15616.-)

DEPARTAMENTO HORIZONTAL
Nueva construcción, bien orientado y situado, por estrenar, cambio por casa independiente. Ref. teléfono 71005. (25-28/15614.-)

VENDO
Vagoneta "Datsun" 62, standard, equipada, perfectas condiciones, 4 puertas, bueno para uso familiar. Colombia 488. (25-28/15612.-)

ALQUILO
Lindo departamento dos dormitorios, dependencias, cuarto servidumbre, Busch-Pasoskanari, calle Rosa Quiroga 647. (25-29/15615.-)

ANTICRETICO 25,000
Pequeño departamento, independiente, Cañoto Lorrales 1038. (25-28/15620.-)

ANTICRETICO
Pequeño departamento, amueblado, independiente con teléfono, caballero solo. Ref. teléfono 70865. (25-28/15632.-)

PASAPORTES
Carnets, salvoconductos en 24 horas, Libretas Militares, Radicatorias, Yanacocha 369, teléfono 50622, calle 16 Nº 5615. (25-28/15642)

VENDO AUTOMOVIL
Ford 65, Toyota 67, Canada Strongest 1551. (26-27/15215).

SOLDADOR
Arco 110 y 220 V. 250 amp. ocasión vendo, Bel 315. (25-28/15703)

ORDEONES NUEVOS
, 120 bajos vendo, ocasión, Landaeta 418 (26-29/15809)

ALQUILO
Pequeña, pieza, teléfono 267 (26-27/15806).

VENDO
Departamento independiente, zona norte, teléfono 24267. (26-27/15806)

VENDO
Moto Honda super sport. Ref: Motor Honda, Boquerón esquina Richarte. (26-29/15746) -

VESTIDO DE NOVIA
Se vende hermoso vestido de novia americano, Pasaje Avenida Saavedra 82, teléfono 29376. (29/15623) -

Avisos Notables

TELEFONO
Alquilo Bedral 2992, Sopocachi. (26-27/15707)

ANTICRETICO
Sb. 12,000.- Casita junta dos dormitorios, garaje, patio con teléfono, barrio contiguo Obrajes. Ref: Horas de oficina L.A.B., Avenida Camacho, Sr. Equino. (26-27/15712) -

BILLARES
Billas de calidad, accesorio, reparaciones. - Rodríguez 658. (26-31/15718) -

EN VENTA
Camión Toyota modelo 69, 120 qq. Ref. Plaza Sucre 304 San Pedro, teléfono 28998. (26-29/172.)

LOCAL NECESITO
Comercial, teléfono — 50090 (26-30/15726) -

FARMACIA COMPRO
Acreditada, teléfono 50690 (26-30/15729)-

ANTICRETICO
3 Piezas, cocina, teléfono 29465, (26-29/15738

SE ALQUILA
Una pieza para jóvenes estudiantes con cama y comida completa. Ref: teléfono 20817, Sra. Rosa. (26-27/15743) -

REPARAMOS T.V.
T.V. Radios, toda marca a domicilio, teléfono 22212. (26-31/15747)

VENDO TELEFONO
Particular, teléfono — 27421 (26-27/15803) -

VAGONETA 1968
1968 Opel Record, facilidades, teléfono 27421 (26-27/15803) -

VENTA-ANTICRETICO
Cómodo chalet, Sopocachi 4 dormitorios, dependencias, teléfono - tanque de agua, calefón, especial para Embajada teléfono 54304. - (26-27/15821).-

VENDO
Tropido G.M.C. Diamante, para entrega inmediata, facilidades 1969, Ref. 25-34-23159. (26-29/15822) -

CASA VENDO
o alquilo Miraflores, Saavedra, 2094, Parque - Triangular ver hrs. 10. a 6. (26-27/15832) -

COCINERA
Se necesita cocinera - competente, calle Luis Crespo No 1901, esquina Harington. - (26-31/15835) -

VIERNES Y SABADO
Los Chushitas
Sumac Huaynas
Luis Cabour
Cuanteto Rupay
Héctor Pellegrini
Los Nina Inti
NAIRA
Sagárnaga 161. Tel. 42293. Hs. 21 p.m.

ANTICRETICO
Transfiero departamento 2 dormitorios, demás dependencias, 40.000 $b. o cambio por otro en Miraflores, Ref: teléfono 41292, Alfredo Ascarrunz 2675, Sopocachi, mañanas de 9 a 12. (27/15840)

NECESITO DEPARTAMENTO
Anticrético doy $b. 20.000 zona Miraflores, dos dormitorios, llamar al teléfono 25150, (27-28/15841)

VENDO
Precios ocasión, radioelectrola, televisor, máquina coser, refrigerador, vajilla, cristalería, Avenida Ecuador 2420. (27-28/15842)

CINE 35mm.
35 mm. Equipo para teatro grande vendo, alquilo, teléfono 42587. (27-/15546)

ANTICRETICO
Departamento dos dormitorios y dependencias, calle Jamaica, teléfono 27852 - 51693, Miraflores (27-31/15844)

NECESITO COCINERA
Y sirvienta, cama adentro con garantía, Nicolás Acosta 779, altos. (27-30/15848)

ANTICRETICO
3 piezas nuevas, cocina, servicio, $b. 16.000.— teléfono 24211. (27-28/15850)

NECESITO
En contrato anticrético casa en Calacoto, escribir casilla 2134. (27-15851)

ALQUILO
Habitación amueblada a persona honorable en Sopocachi, teléfono 52899. (27-28/15852).

SE VENDE
Casita junta en Agustín Aspiazu, Sopocachi, Ref: Sánchez Lima 2231. (27-30/15853).

COCINERA NECESITO
Con recomendación y chica cama adentro, Capitán Waldo Ballivián 591 esquina Ecuador. (27-28/15854

ALQUILO
Local para oficina o taller, Pichincha 632. (27-28/15855).

LLAME AL 56111
56111 y nuestra organización se encarga de la venta de sus muebles en su domicilio o en nuestro salón de ventas. Chuquisaca Unión 600. (27/15857).

ALQUILO
Tres habitaciones, baño y cocina, Ref: Beni Departamento Pando No 7. (27-28/15859)

ALEMAN
Profesora Europea da clases a domicilio, teléfono 20666. (27/15860)

SE VENDE
Juego de living, piano, radiola, bicicleta nueva de mujer, catre bronce, Ref: 20 de Octubre 2165. (27-30/15861)

SEÑORITAS
Necesito atención fugos, calle Bolívar 710. 27/15977)

ORQUESTA
Electrónica " PENTAGRAMA" teléfono 54668. Prado 1780. (27-4/15876)

SECRETARIA
Necesitamos para auxiliar de escritorio, Ref: Av. Montes 741. Lupenflor (27/15879)

CONCERTINA
Se vende hermosa concertina, " Wheatstone" nueva, ver en Kodental, Av. Mariscal Santa Cruz, No. 1293, teléfono 28703. (27-28/15885)

EN VENTA
Un departamento en propiedad horizontal en pleno centro de Miraflores, Ref: teléfono 27288. (27-4/15886)

ALQUILO DEPARTAMENTO
Amueblado, dos dormitorios, dependencias, zona residencial, Ref; Teléfono 54176. (27-28/15890)

CASA EN VENTA
Ocasión con toda comodidad, y garaje. (27-4/15891)

SE VENDE O LIQUIDA
Libros en general a precios de regalo por traslado, Librería Popular. (27/15893)

OCASION
Mostrador, armazón, balanza nuevos, vendo motivo viaje, Tumusla 495, 1o. piso, señor Corrales (27-30/15894)

VENDO
Auto Volkswagen modelo 61, teléfono 28176. (27-20/15895)

DOY ANTICRETICO
Departamento totalmente independiente con derecho teléfono, final Yanacocha 1189. Ref: Ramona Sinosain No. 1020. (27-28/15897)

ANTICRETICO
Departamento independiente, living, comedor, baño visitas, cocina, comedor diario, 3 dormitorios, baño, dependencias - para servidumbre Av. Tejada Sorzano 452, sobre Plaza Villarroel, teléfono 41194 (27-31/15953)

SOLAMENTE
VIERNES Y SABADO
Veladas folklóricas
en NAIRA
Lo más autóctono de nuestra tierra
Sagárnaga 161. Tel.- 42293. Hs. 21 p.m.

COLLIE
Vendemos en Veterinaria San Roque, Mariscal Santa Cruz 1384, teléfono ta Cruz 1384, Tel. 25260. (27/15957)

URGENTE
Compramos machihembre, usado, Ref. Exprinter Ltda. Teléfono 54203 (27-30/15958)

ROPA PARA MUJER
Se vende, medio uso, abrigo antílope, vestidos finos, conjuntos, sacos, faldas, pelucas, etc. Mercado No. 1826 (Peluquería), sólo viernes y sábado. (27-30/15961)

DE OCASION
Vendo Motocicleta, mezcladora cemento, proyectora 8 mm. auto V.W. teléfono 55442 interno 5, Galería Luz, 3o. piso Of. 4 (27-28/15962)

ALQUILO
Departamento moderno, 2 dormitorios, teléfono, dependencias, San Salvador 1147. (27/15969)

ANTICRETICO
Garaje en Obrajes, calle 11 No. 290. (27-28/15972)

OPORTUNIDAD
Lote trreno venta 400 m2 Plaza Villarroel $b. 130 mil galpón 300 m2. alto San Pedro, $b. 65.000.- terreno Muñoz Cornejo 150 m2. $b. 53.000. Ref. Nicolás Acosta No. 448 (Teléfono 52907). (27/15973)

HABITACIONES ANTICRETICO
Dos habitaciones y cocina, Jaime Zudáñez $b. 10.000.- una habitación alto Sopocachi, $b. 3.000.- zona universitaria una habitación, $b. 4.000.- Nicolás Acosta No. 448, Teléfono 52907. (27-15973)

DEPARTAMENTO ANTICRETICO
Miraflores dos dormitorios y dependencias, $b. 45.000.- otras dos habitaciones calle Murillo $b. 17.000.- Ref. Nicolás Acosta No. 448 teléfono 52907. (27/15973)

COMERCIAL LA PAZ
Ed. Cine París Teléfono 29047, anticrético departamento dos dormitorios Sopocachi, $b. 40.000.- y vende hermoso departamento dos dormitorios por $b. 130.000.- Plaza Abaroa. (27/15975)

COMERCIAL LA PAZ
Ed. Cine París teléfono 29047, vende vagoneta SKODA 63 precio de ocasión, motivo viaje, al primer postor, 16.500. (27/15975)

TERRENO 200 m2.
200 m2. vendo precio regalado, motivo viaje, San Pedro cerca Parque Líbano, lindo lugar, planos aprobados, línea nivel, comprador no paga comisión, Ref. Loayza 107. Of. 5 frente El Diario. (27/15976)

FAMILIA LIQUIDA POR VIAJE
Muebles y enseres y ropa pasaje Muñoz Cornejo No. 15 en la calle Muñoz Cornejo entre Vincenti y Mujía, Teléfono 53902. (27-28/15870)

ALQUILO HABITACION
Amoblada, Tel. 43339 (27-30/15869)

NECESITAMOS DEPARTAMENTOS
Alquiler con y sin muebles Sopocachi, Miraflores, piezas para personas solas en alquiler, comercial Mercurio, Galería Luz, tercer piso. (27-30/15963)

NATIONAL

EN CHILE TEMEN QUE BOLIVIA VUELQUE SUS ARMAS A ESE PAIS

SANTIAGO DE CHILE, 26 Agosto (Inter Press Service).- "Ingénuamente, no podemos pretender que los fusiles que hoy fueron utilizados para masacrar a obreros y estudiantes en el altiplano no sean llevados mañana de la mano siniestra del imperialismo para apuntar otros objetivos fuera de territorio boliviano", dijo anoche el Presidente del Partido Radical, diputado Carlos Morales, hablando en nombre de la coalición gobernante de Unidad Popular en una concentración que en solidaridad con el pueblo boliviano había convocado juntamente con la Central Unica de Trabajadores (CUT), y la Federación de Estudiantes de Chile (FECH).

Morales fue el último orador del acto, luego de sendos discursos pronunciados por el Secretario General de la CUT, Hernan del Canto (socialista) y el Presidente de la FECH, Alejandro Rojas (comunista). Estaban presentes en la tribuna principal connotados dirigentes de todos los partidos y movimientos de la Unidad Popular, aparte de representantes del flamante movimiento de izquierda cristiana (MIR). "No sería la primera vez que los intereses monopolistas que no quieren soltar el petróleo y el estaño de BOLIVIA, lancen a un pueblo contra otros pueblos hermanos que pretenden liberar su cobre, su petróleo, sus recursos agropecuarios, o romper con el colonialismo ideológico o empujar realmente la integración política y económica de Indoamérica", señaló también el presidente del radicalismo quien enfatizó además, que "toda agresión económica, política o militar provocada por las potencias imperialistas será condenada por la política internacional chilena y denunciada en las tribunas que estimemos convenientes".

Entretanto, el enviado especial del diario comunista "El Siglo" en LA PAZ, refiere hoy que "aunque las autoridades se esfuerzan por hacer creer que la unión entre el MNR y la FALANGE, marcha sobre ruedas, los hechos se encargan de desmentir la cordialidad de ese idilio. Sin ir más lejos -continúa- ayer se creó un serio problema entre ambos grupos gobernantes por un modesto cargo de prefecto (Intendente). Ocurrió algo increíble. Tanto el MNR como la FALANGE fueron en la mañana tomar posesión del cargo. Cada uno con su propio prefecto. La situación se tornó crítica y hubo criminaciones por ambas partes. La cuestión fue resuelta por Ministro del Interior, coronel lich. Un miembro de la FALAN comento el hecho diciendo: "Afortunadamente, además de nues partido y del MNR, está el pre dente Banzer y las FF.AA., pueden entrar a resolver es problemas".

El mismo enviado especial signa declaraciones del nuevo secretario de interior, Juan E en el sentido de que "mi im sión general es que no hay ni chileno en este problema", lo desmiente informaciones en contrario que surgieron inicialmente.

EN PARAGUAY:

Obispos deciden dinamizar la organización Cáritas

Asunción, Paraguay (NA).- Los obispos paraguayos han analizado en sus dos últimas reuniones todo lo referente a la situación de la pastoral social de la Iglesia, que comprende desde las obras asistenciales y programas de ayuda general, hasta los proyectos de promoción y las campañas de renovación de la conciencia social, según un comunicado del episcopado.

Señala el documento que los prelados han comprobado, una vez más que todos estos esfuerzos, válidos en su propio orden, deben coordinarse orgánicamente, dentro de una perspectiva más comunitaria de la fe y una visión más concreta del desarrollo nacional.

Con miras a alcanzar este propósito los obispos han decidido que Cáritas Paraguaya, estableciendo con el nuevo nombre de Equipo Pastoral Social, continúe cumpliendo con esa misión fu mental en cada una de las p dicciones eclesiásticas.

Asimismo, los prelados es saron su deseo de que una c sión especial, integrada por m bros del episcopado y expe reavive la actual estructura rativa del organismo asistic para dar cabida en ella, con fórmula más ágil, a todas las nifestaciones de la pastoral s dentro de una coherente orie ción de conjunto.

El cambio de nombre de Cár de acuerdo al comunicado, ha resuelto en vista a la necesi de expresar más claramente objetivos de coordinación y pr ción, y al hecho de que en la nión pública aún continúa asoc a programas de ayuda con do vos norteamericanos, los cu ya no administra hace más d año.

EN ARGENTINA:

Obispos polemizan sobre el celibato sacerdotal

Por Raúl Giménez

Buenos Aires (NA).- Cuando aún no se había disipado la sorpresa provocada en la opinión pública de la Argentina por la polémica suscitada entre los prelados Cardenal Antonio Caggiano y Mons. Vicente Bonamín, vicario y provicario castrense, y Mons. Alberto Devoto, obispo de Goya, un nuevo enfrentamiento tiene como protagonistas principales a dos integrantes del Episcopado.

A raíz de una nota publicada en varios periódicos por el obispo de San Isidro Mons. Antonio Aguirre, refiriéndose al tema "Celibato Sacerdotal" tratado recientemente en un panel de televisión y del que participara el ex obispo de Avellaneda Mons. Jerónimo Podestá, éste criticó los conceptos vertidos por su hermano en el episcopado.

"La libertad que tuvo el Sr. obispo de San Isidro para erigirse en censor de mi ortodoxia -expresó Podestá- me permite a mí, que tengo el mismo carácter de obispo y con igual libertad, decirle que su nota hubiera sido más útil y constructiva si en lugar de pretender ser el "guardián" de la doctrina, hubiera tratado de ofrecer a sus fieles, un aporte positivo que iluminara esta difícil problemática".

Esta refutación públicamente, realizada hubiera sido inconcebible poco tiempo atrás. Si pudo haber enfrentamiento entre obispos, estas polémicas no trascendían al común de la gente. Como tampoco trascendían los problemas suscitados entre los obispos con sus sacerdotes o viceversa.

En los nuevos tiempos que vive el mundo y la misma Iglesia sumergida en él, así como el obispo de San Isidro se refirió públicamente a Mons. Podestá -quien siempre es noticia para los medios periodísticos, sobre todo, después de su resonante renuncia a la fabril diócesis de Avellaneda no ha extrañado tanto que este prelado haya empleado el mismo camino para refutarlo.

"Quede bien claro que la nota del Sr. obispo de San Isidro está desenfocada y no aporta nada nuevo; sólo reafirma el presupuesto que todos conocíamos perfectamente. El debate en efecto -aclaró Podestá- no se planteó en relación a la "doctrina de los estados de perfección", sino en perspectiva de las situaciones personales. El pivote sobre el cual giró el debate fue la afirmación de que la elección del estado de vida, debía ser una opción íntima y profundamente personal".

Asimismo, el prelado aprovechó para justificar su intervención en el debate televisivo, diciendo que fue su objetivo "dar un testimonio de libertad y romper con el miedo nefasto de tratar públicamente un tema considerado tabú por la mentalidad clerical, es hora de que los hombres de Iglesia den abiertamente la cara y afronten el desafío que los signos de los tiempos presentan a la Iglesia".

También explicó que quiso "evitar un tratamiento superficial del tema, como si se tratara de una mera concesión que se hace a causa de la deserción sacerdotal y por la escasez de vocaciones (El matrimonio referido a los sacerdotes sería nuevamente un "remedio a la concupiscencia") y que una vez se lo tratara con prescindencia del significado de la mujer y de su misterio de complementariedad del varón, con lo cual se agravia a la mujer y a la Creación".

Inmediatamente a la publicación de Podestá, la entidad de derecha católica "Macabeos Siglo XX" la condenó enérgicamente; "deberá ser precedida por la aceptación del divorcio", ironizó.

El Sínodo Mundial de Obispos ofrecerá reuniones de prensa

Lima (NA).- Dos conferencias de prensa a nivel internacional vía satélite para América Latina tendrán lugar, por primera vez en el mundo, con ocasión del Sínodo Mundial de Obispos que se realizará en Roma, en octubre próximo, para tratar sobre el "Ministerio Sacerdotal" y "La Justicia en el Mundo".

Las "ruedas de prensa" se realizarán en "la esperanza de evitar la información tergiversada que ofrecen muchas agencias internacionales de noticias, especialmente cuando mutilan textos papales o suponen intenciones a ciertas elocuciones o documentos oficiales de la Iglesia", según expresión del Presidente de la Red Latinoamericana de la Fe.

El padre Berg, argentino, es el promotor de las conferencias y se encuentra realizando un gira por varios países del continente para asegurar la transmisión del acontecimiento. Por su parte, el padre Roberto Kearns, Secretario Coordinador del Consejo de Medios de Comunicación Social del Perú - (CONAMCOS), dijo que la confrontación de los obispos con los periodistas tiene dos objetivos: hacer llegar la información directamente del Vaticano sobre los temas de discusión y abrir aún más el camino de la comunicación social en la Iglesia.

Las transmisiones se llevarán a efecto los días 14 y 21 de octubre a las 23 GMT desde el aula sinodal, sobre el "Ministerio Sacerdotal" y "La Justicia en el Mundo", respectivamente.

Los periodistas que interve en las conferencias serán de dos con anterioridad por la ferencias Episcopales de su pectivos países. Igualmente, bispos encargados de respo las preguntas de los perio serán nombrados por el S

En las conferencias de p cuyo relator oficial será el chileno Mons. Manuel Santa carza, Presidente de la Con cia Episcopal de su país, p parán 10 países latinoamer Argentina, Brasil, Colombia le, Ecuador, México, Panamá rú, Puerto Rico y Venezuela.

Este hecho de singular tra dencia que marca un nuevo hi las transmisiones vía satélite jo que se refiere a la socia periodismo, se dará como pa del programa de acción de la Latinoamericana de la Fe.

En Argentina:

Pronunciamientos de bolivianos sobre recientes acontecimientos políticos

BUENOS AIRES, ago 26 (AFP) Una declaración de la Falange Socialista Boliviana, dada a conocer aquí afirma que el régimen claudicante del General Torres arrastró al pueblo de BOLIVIA a una situación de caos y miseria sin paralelo, con el nefasto plan de entregarlo inerme al imperialismo comunista.

Añade que es totalmente falsa la afirmación de que el régimen comunista contara con amplio respaldo popular, dado que referidas denuncias de abortados movimientos subversivos, casi a diario, a todo lo largo de su ilegítimo mandato y en las que citaba como implicados a los más diversos sectores de la vida nacional, hacía preveer el levantamiento multitudinario, autenticamente popular, que más allá de cualquier consideración nacional sure sus fuerzas para arrancar de cuajo, del organismo enfermo de la patria, el cáncer totalitario que atenta contra su vida de nación soberana.

Por su parte un grupo de damas bolivianas residentes en la Argentina dio a conocer una declaración en la que manifiestan que la revolución que acaba de derrocar al gobierno del General Torres interpreta el sentimiento nacional y las tradiciones históricas y republicanas de BOLIVIA que fueron avasalladas por fuerzas disolventes y totalitarias bajo la influencia del comunismo internacional.

Finalmente convocan a las mujeres bolivianas a realizar una desinteresada y patriótica labor para unir a la familia boliviana bajo la bandera nacional, sin divisiones artificiales.

En cambio la Juventud Socialista Argentina hace público su total repudio a la revolución desatada en BOLIVIA.

En un comunicado dado a conocer por esa agrupación de izquierda, destaca la heroica resistencia de los obreros y estudiantes que lucharon por su causa.

El documento recuerda finalmente la posición del movimiento que fue solidario con el gobierno del General Torres y con la Asamblea Popular Boliviana.

A su vez, la liga argentina por los derechos del hombre reclama en una declaración la libertad de los presos políticos y garantías para los que eligen el exilio así como el respeto a los derechos humanos consagrados en la carta de las Naciones Unidas.

A nuestros avisadores
Nuestro Depto. de PUBLICIDAD atiende todos los domingos de horas 9.30 a 12.30 y de 18.00 a 20.00.
PRESENCIA

AVISO PERMANENTE
Al señor Edmundo Loayza de "COMERCIAL LOAYZA"
Se le insinúa cancelar sus cuentas pendientes esta Empresa.
GERENCIA DE "PRESENCIA"

Aviso Permanente
al señor
JORGE SANCHEZ GUZMAN
Se le insinúa cancelar sus cuentas a esta Empresa
Gerencia de PRESENCIA

Permanente
AL SR. OSCAR HIGUERAS CHECA
Ex-agente de PRESENCIA en CHOCAYA-ANIMAS se le insinúa cancelar sus cuentas pendientes.
La Paz, marzo de 1971

La película más feliz de
Walt Disney
LA DAMA Y EL VAGABUNDO
TECHNICOLOR®
© Walt Disney Productions

El dólar se mantiene más firme que nunca

NUEVA YORK, 26 (AP)- Diez años después de haberse eliminado la convertibilidad del dólar por oro, el dólar se mantiene más firme de lo que se esperaba. Pero esto, que a muchos parecerá una buena noticia, puede en realidad ser mala.

La razón es que se esperaba una reducción en el valor del dólar para ayudar a las exportaciones de los Estados Unidos. Un dólar devaluado significa que los bienes norteamericanos costarían más en Europa y Japón. Por otra parte, los bienes importados a los Estados Unidos costarían más forzando a los norteamericanos a gastar menos en el extranjero. De ambos efectos, la balanza de pagos norteamericana mejoraría.

Pero el asunto no ha salido así. En vez de disminuir su valor en 15 por ciento, el dólar ha bajado aproximadamente sólo 2 por ciento. Los bienes norteamericanos no son mucho más baratos. Las importaciones son más caras, pero sólo por el recargo de 10 por ciento a los impuestos sobre las importaciones.

Ya que el dólar no ha perdido hasta ahora tanto valor como se esperaba, el recargo arancelario es el principal instrumento de negociación internacional que tienen en sus manos los Estados Unidos. Así se evitan algunas importaciones y el déficit en la balanza de pagos se mantendrá bajo. Al mismo tiempo, constituye una posibilidad para negociar con otros países. El recargo arancelario afecta las exportaciones de otros países a los Estados Unidos, por lo que esos países quieren que desaparezca.

Esto quiere decir que los Estados Unidos, cuando el asunto sea resuelto finalmente, podrán decir: "revaluen su moneda hacia arriba y nosotros eliminaremos el recargo arancelario".

Entre tanto, posiblemente se mantendrá a sus niveles actuales.

"La mayoría de los dólares están en posesión de los bancos centrales", dice William Wolman, Vicepresidente del First National City Bank. "No quieren esos bancos que el precio del dólar baje mucho, de manera que siguen sosteniendo sus dólares. Precios más bajos para el dólar elevarán el precio de sus exportaciones y sus importaciones serán muy baratas. Tienen que pensar en su propia industria.

"El gran ajuste en el precio del dólar todavía no se ha presentado. El dólar puede bajar mucho, luego puede subir mucho, antes que encuentre su nuevo nivel".

Wolman señaló que en las negociaciones finales, los bancos centrales de Europa también tienen poder para negociar. Pueden decir a los norteamericanos: "devaluen su dólar y nosotros liberaremos muestras reservas y las usaremos para mantener la tasa de cambio baja al nivel que ustedes quieran".

Hay otros factores que coadyuvan en el sostenimiento de la solidez del dólar. Uno es la congelación de precios y salarios, las economías en el gobierno y otras medidas internas.

AUN NO SE FIJARON LAS CUOTAS DE EXPORTACION DE CAFE PARA 1971-72

LONDRES, 26 (AP).- Se informó hoy a la Junta Ejecutiva de la Organización Internacional del Café (OIC) de muy poco progreso en las negociaciones para fijar las cuotas de explotación de 1971-72.

El Presidente de la Junta, René Montes, de Guatemala, elevó el informe a la misma después que las naciones productoras de la OIC iniciaron negociaciones sobre las cuotas. Los productores considerarán las propuestas que las naciones consumidoras presentaron ayer.

Montes dijo a los miembros de la junta que "el asunto no fue ventilado por completo y se debe conceder aún más tiempo para negociaciones privadas".

Esa información fue dada por el vocero de la OIC al término de la reunión a puertas cerradas. Los delegados en la junta dijeron que Montes les manifestó que las naciones productoras decidieron que deben considerar las negociaciones sobre cuotas en todo. Deben incluir la cuota inicial en general, las autorizaciones pro-rata y los alcances selectivos del sistema de ajuste automático de cuotas. Los delegados añadieron que aunque había acuerdo casi completo sobre los dos primeros asuntos, el último aún presentaba a los delegados serios problemas.

Montes convocó a una nueva sesión para más tarde hoy. Confía que para entonces habrá algún progreso.

La junta rechazó hoy un pedido de cuota de exportación suplementaria que solicitó Burundi de 150.000 sacos a ser vendidos en el presente año cafetero de 1970-71.

EL MINIFUNDIO

(Viene de la Página 3)

económico de la masa campesina y del país todo. Los males que se vinculan a esta enfermedad rural del minifundio son: la vigencia de una economía de consumo o subsistencia en el campo que a nada conduce; la perpetuación de la miseria y el sub- desarrollo; el abandono de la población rural del campo, particularmente de la juventud rural, cual se observa con caracteres alarmantes en algunos países del viejo mundo; el trabajo manual improductivo, como ineficiente para hacer frente a los problemas competitivos que plantea el desarrollo industrial y comercial de hoy, etc.

SERVICIO NACIONAL DE CAMINOS

Convocatoria a Propuestas

N° 16/71

Por orden del señor Ministro de Transportes y Comunicaciones, se invita a las firmas comerciales y/o importadoras legalmente inscritas en las Cámaras de Industria y Comercio, para la provisión de:

SOLDADURAS Y FUNDENTES

De acuerdo a pliego de Especificaciones, que los interesados podrán retirar de la División de Equipos del Servicio Nacional de Caminos, previo pago de $b. 150.oo.

Las Propuestas deberán ser presentadas en sobre cerrado y lacrado llenando todas las formalidades de Ley, acompañando Boleta de Garantía de seriedad de la Propuesta de $b. 50.oo por el primer mil, más el 5 por mil del valor total de la Propuesta, hasta horas 17.30 del día 7 de octubre de 1971, en la División de Equipos del Servicio Nacional de Caminos, Avenida 20 de Octubre No. 1829, planta baja.

La Paz, agosto de 1971

DEPARTAMENTO DE RELACIONES PUBLICAS

EL BALLET DEL TANGO DEBUTARA ESTA NOCHE

Las funciones de tanda y noche debutará en el Teatro Municipal el centellante espectáculo de tango y milonga que viene directamente de Buenos Aires: "Mayoral, Elsa María y su Instrumental Ballet". Este conjunto se formó hace ocho años y sus integrantes son los finísimos músicos en el mundo que a la vez bailan y cantan. Se trata de un espectáculo muy novedoso, que en Buenos Aires logró su plena consagración en el último festival del tango en el que participaron las mejores orquestas y vocalistas argentinos. En el reciente Festival de la Canción de Viña del Mar, fueron galardonados con el mejor premio. En Medellín recibieron los mejores elogios en el festival dedicado a Carlos Gardel.

Mayoral y Elsa María, son los directores de este elenco de jóvenes profesionales que mediante su dedicación y disciplina ha logrado conformar el primer Ballet Instrumental del Continente ya que sus integrantes son verdaderos virtuosos, en 24 instrumentos.

De el programa del Ballet Instrumental del Tango de Mayoral y Elsa María, se podrán evocar las mejores melodías de la época de Gardel, Comparsita y todos los tangos tradicionales, interpretados, cantados y bailados por todo el grupo. La plasticidad y belleza de que hacen gala los bailarines ha hecho de este Ballet Instrumental un espectáculo fino y atractivo, que indudablemente triunfará en nuestro medio.

La temporada que nos ofrecerán en el Teatro Municipal será muy breve y este es otro espectáculo que se presenta en nuestra ciudad bajo la batuta de las empresas nacional "A.A. Whitset", que recientemente trajo al recordado Ballet Español, de José de María.

Aumenta sus defensas orgánicas!!

vimin inti

Cada sobre contiene 1g de Vitamina C.

CENTRO BOLIVIANO DE EDUCACION SINDICAL

"CEBES"

A LOS COMPAÑEROS TRABAJADORES:

Liberados de la más nefasta dictadura sindical que últimamente se ha impuesto en Bolivia, el Centro Boliviano de Educación Sindical saluda a los compañeros mineros, fabriles, ferroviarios, constructores, maestros, etc., y reitera su firme decisión de continuar adelante en su labor cultural y educativa al servicio del sindicalismo nacional.

Malos dirigentes sindicales han llevado a nueva derrota a la clase obrera, se han servido de los trabajadores y han querido hacer de Bolivia una colonia sometida a la Unión Soviética. En su afán de destruir las instituciones han conseguido del pasado gobierno que no se conceda personería jurídica al CEBES. El único argumento que las autoridades del Trabajo esgrimieron fué la petición que hizo la COB y la CUB para impedir la concesión de la personería jurídica.

El nuevo gobierno nacionalista, estamos seguros que rectificará la profunda injusticia cometida contra la clase trabajadora y, sin mayores rodeos, dotará al CEBES de su personería jurídica.

Todos los sectores laborales deben saber que el sindicalismo boliviano no está derrotado, que organismos como CEBES, continuarán firmes en el puesto del deber para defender los derechos del trabajador boliviano y que, mediante la educación sindical, se alcanzará la definitiva liberación de la clase obrera.

El Directorio Nacional de CEBES, felicita a los compañeros de CEBES del interior de la República que, a pesar de la feroz persecución desatada en su contra, fueron consecuentes con los ideales del sindicalismo democrático.

POR EL DIRECTORIO NACIONAL DE CEBES

Jaime Bravo Durgoa
DIRECTOR EJECUTIVO

Juan Paredes Segura.
DIRECTOR DE EDUCACION

Juan Carlos Camarra B.
DIRECTOR DE PROYECTOS SOCIALES

PHILIPS

¡VIVA CON PHILIPS!

Y PASE EL OTOÑO EN EUROPA

Los televisores PHILIPS son la máxima expresión de la tecnología europea.

-De sintonía automática sonido y visión únicos.

-Esmerado servicio de mantenimiento y repuestos.

Los tenemos en 20,23 y 24 pulgadas, con créditos de rápido trámite.

PARA EL VIAJE GRATIS A EUROPA Y NUEVA YORK, VIA AVIANCA. PIDA INFORMES A SU DISTRIBUIDOR

PHILIPS

vox

Barraca y Ferretería "Sagárnaga" S.A.

Convoca a los señores accionistas a la:

ASAMBLEA GENERAL

que, se llevará a cabo el día 6 de Septiembre de 1971, en el Bufete del Sr. Dr. René Rojas T. (Edificio Brasilia 5o. Piso) a horas 19.

motivo de: Elección del Directorio
Consideración del Balance
Varios.

Guia Profesional

Médicos

Dr. ALBERTO MARIACA VALDEZ
Médico-Cirujano
Medicina Interna. Esp. Gastroenterología, estómago, intestinos, apéndice, hígado, vesícula biliar, páncreas etc. Trastornos de la nutrición.
CONSULTORIO PLAZA VENEZUELA
3er. piso (Edificio Sobima Altos O.K.) de hrs. 10 a 12. 30 y de 14 a 17 - Teléfono 28163 - Domicilio 23832.

Dr. ALFREDO RAMIREZ T.
Cirujano Urólogo
Estudios Universidad de Chile. Especialista en Cirugía y enfermedades de los riñones, vejiga, próstata, genitales, esterilidad masculina, venéreas etc.
Consultorio Av. Camacho 1377, 2° piso, of. 4 teléfono 25548, Domicilio 55415. Consultorio de 11 a 12 y de 17 a 19.

Dr. ARTURO BUENO MENDOZA
Cirujano de Digestivo
Entrenamiento Quirúrgico en el Instituto Mexicano del Seguro Social y en la Clínica "Puerta de Hierro" de Madrid.
Atiende provisionalmente en Edificio Castilla, Loayza 250 2° piso, Of. 201, teléfono 56641 - 17 a 19.30.

Dr. JULIO BUSTILLOS ITURRALDE
Médico de Niños
Especialización en Argentina y Guatemala
Consultorio Socabaya 357 esquina Potosí. Atención 14 a 18 horas. Teléfono 20312.

Dr. ENRIQUE CORTES MEDINACELLI
Cirujano-Proctólogo
Atiende enfermedades del colon, recto y ano. (Hemorroides, fístulas, prolapsos, tumores. Consultorio calle Colón 668. Teléfono 50508. Domicilio teléfono 28240.

Dr. GUILLERMO SUAREZ TEJADA
Médico Urólogo
Cirugía y enfermedades de los riñones, vejiga, próstata, genitales masculinos. CONSULTORIO: Av. Arce N° 2316, INSTITUTO DEL DIAGNOSTICO, frente Sanatorio La Paz. Teléfono 56017. Atención de 18 a 19 y 30.

Dr. ENRIQUE VERGARA M.
ENFERMEDADES DE LA PIEL Y VENEREAS
Avenida del Ejercito 1093, esquina Loza (Miraflores).
Horario: 13.30 a 16.-
Teléfono 23129.- Casilla Correo 2223.

Dr. OSCAR VARGAS PADILLA
Ortopedia - Traumatología Infantil
Luxación congénita de cadera. Deformidades del pie, columna vertebral. Parálisis cerebral. Poliomielitis.
Avenida 16 de Julio 1616. Segundo piso. Teléfono 50461. Domicilio 22354.

OIDOS-NARIZ-GARGANTA-CIRUGIA DE LA SORDERA AUDIOMETRIAS
Dr. RENATO BUSTILLOS
Especialización en Argentina, Brasil, Inglaterra.
Consultorio: Av. Camacho 1377 esq. Loayza - hrs. 14-17 Telef. 21003 - Domicilio 54184 - Casilla Correo 3067

Dr. ALEXIS PRIETO MURILLO
Urólogo
Especializado en Europa. Enfermedades de los riñones, vías urinarias, venéreas. Consulta de 3 a 5. Mercado 996. Edificio Almaraz. Urgencias teléfono 42783.

Dra. RUTH MALDONADO BALLON
Ginecología-Obstetricia
CIRUGIA - Prenatal - Tratamiento de tumores, hemorragias, ESTERILIDAD - Prevención al CANCER - Orientaciones sobre planificación familiar. Consultorio Mariscal Santa Cruz 1322 - Teléfono 50040, horas 13.30 - 17. Dom. 21933.

Dr. HUGO DEL CASTILLO MORALES
Médico-Otorrinolaringólogo
Enfermedades y cirugía, OIDOS, NARIZ, GARGANTA. Consultorio de 2 a 4.30. Consultorio Mercado 1335. Telefono 22195 Domicilio Obrajes.

Dr. ANIBAL RIVERO DELFIN
Médico de Niños
Especializado en Londres y Santiago de Chile.
Consultorio Av. 16 de Julio 1456, Edif. Sobima, 3er. piso, Teléfono 28163. Consultas de 17 a 20 hrs. Domicilio Urbanización San Miguel J. 26 - Teléfono 83629. Casilla 3601.

Dr. LUIS SEA
Médico-Cirujano
Broncopulmonares - Tuberculosis, Gastro-Intestinales. Venéreas en todas sus formas.
Consultorio y domicilio. Evaristo Valle N° 153 - Teléfono 42465.

ESTUDIO DE LA FUNCION CARDIO-RESPIRATORIA
Dr. MARIO PAZ ZAMORA
Especialización en Francia
Bronquitis, asma bronquial, poliglobulia, Equipos de espirografía Gases en sangre y nebulizaciones a presión positiva.
Ed. Sáenz, Av. Camacho esq. Loayza, 4to. piso Telef. 29641 - 25090 Dom. 83453.

Dr. CESAR PEREDO ALAIZA
Ginecólogo especializado en México
Atenderá a partir del Lunes 30 de Agosto
Consultorio: Av. Camacho 1377, esq. Loayza 2° piso
Horario: de 4 a 7 de la tarde Teléfono 21003.

Dr. JORGE GONZALES DAVILA
Neurocirugía-Neuroradiología
Hospital Obrero (Lima) - Hospital de la Timone (Francia)
Diagnóstico y tratamiento de enfermedades del sistema nervioso.
Estudios neuroradiológicos.
Obispo Cárdenas 1415, 3er. piso. Hrs. 17,30 - 19,30 - Teléfono 24168.

ALMA DE ZAVALETA
Enfermedades de la Vejez
Médico Geriatra especializado en Cowley Road Hospital Oxford - Inglaterra
Hs. de ATENCION 15 a 17
Consultorio: Illampu 608, Teléfono 25143. Dom. 52310.

Dentistas

Dr. LUIS PINELL DEL CASTILLO
Odontólogo
Operatoria, prótesis clínica, alta velocidad. Rayos X. Atención de lunes a viernes, horas 14 a 19. Comercio 927 (Edificio Cine Princesa). Teléfono 26976.

Dr. RIGOBERTO MENA M.
Odontólogo-Especialista
Catedrático de Cirugía bucal, Facultad de Odontología de la U.M.S.A. Cirugía-Prótesis - Rayos X - Complicaciones de la extracción dentaria. Cirugía de los terceros molares. Fracturas y traumatismos de los maxilares. Tumores y malformaciones maxilares. Consultorio Av. Camacho esquina Loayza, Edificio Saenz 6° piso, oficina N° 5, casilla 2307. Teléfonos Consultorio 27636. Domicilio 42706.

Notarios

GUALBERTO RODRIGUEZ PRADO
Notario de Fe Pública
Asuntos del ramo: escrituras, protocolizaciones, testamentos, protestos, poderes, legalizaciones, apertura de libros etc.
SERIEDAD - PUNTUALIDAD - EFICIENCIA
Dirección: Mercado N° 1078 (frente a Casa Grace). Tel. 22401. Dom. 26072.

Abogados

ARTURO VILLANUEVA RODRIGUEZ
Abogado
Atención personal en todo asunto jurídico-legal. Recibe poderes. Bufete en Yanacocha 301, segundo piso, oficina 2, teléf. 42934. Casilla 2546. Domicilio: Inuyo 585, Teléf. 23935.

ESTUDIO JURIDICO
Dr. WALTER COSTAS BADANI
Abogado
Atención personal - Asistencia de Procurador - Asuntos: Tribunales - Laborales - Comerciales - Administrativos.
Recibe poderes y gestiones del interior y exterior del país.
Bufete: Yanacocha 301 - 1er. piso Of. 8 Teléfono 28320. Casilla Correo N° 596 - La Paz.

vimin inti
Aumenta sus defensas orgánicas!!
Cada sobre contiene 1g. de Vitamina C.

PRESENCIA Deportes
La Paz, Bolivia, viernes 27 de agosto de 1971

SAL INTI
DIGESTIVA-ANTIACIDA
el sobre $b. 0.50.-
Sal INTI

Se reinicia esta noche el volibol

Normalizada ya la situación del país y de esta capital la Asociación de Volibol de La Paz, acordó reiniciar su torneo oficial esta noche en la cancha oficial del colegio Don Bosco.

Los cotejos a disputarse debían haberse cumplido la semana pasada pero por motivos que son de dominio público tuvieron que ser diferidos.

El rol de encuentros para la fecha de hoy es la siguiente de acuerdo a lo dispuesto por el Comité Técnico. Hs. 19.0 Primera de Honor Damas Lealtad-Víctor Agustín Ugarte. Hs. 19.15 Primera de Honor Damas. CID La Paz. Simón Bolívar. HS. 20.30. Primera de Honor Varones. Gran Poder - Independiente Alas.

Se constituye - sin duda - en el partido central el lance entre CID La Paz y Simón Bolívar.

Las chiquillas de CID a la fecha liderizan el torneo -junto a San Antonio- en calidad de invictas. Por su parte las "normalistas" pugnarán por lograr su segunda victoria en lo que va del certamen.

SE PREPARAN PARA PELEAR EL 2

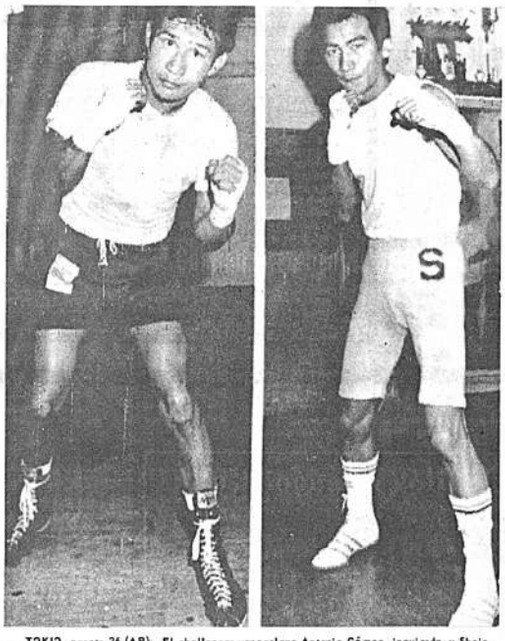

TOKIO, agosto 26 (AP).-El challenger venezolano Antonio Gómez, izquierda, y Shojo Saijo, campeón mundial de peso pluma, entrenan activamente en esta ciudad, para la pelea por el título que se efectuará el 2 de septiembre. (RADIOFOTO DE AP)

Disputa del torneo "Dos Ciudades" se define hoy

.En reunión extraordinaria de hoy se decidirá en definitiva la modalidad que se empleará en la disputa de la segunda rueda del torneo de fútbol denominado "Dos Ciudades".

Anoche en el Consejo Central de la AFLP no se pudo arribar a ningún acuerdo luego de una prolongada reunión de dos horas.

La reunión de la víspera fue convocada con la finalidad de reconsiderar el pedido del club The Strongest que se mostró disconforme con lo que el Consejo Central acordó en una anterior reunión.

Previamente se votó para ver si se aceptaba la reconsideración planteada por el club que preside Rafael Mendoza, la moción venció por 11 votos contra 3.

El presidente de Strongest fue uno de los primeros en hacer uso de la palabra y manifestó su agradecimiento al Consejo Central por acceder a reconsiderar el problema.

El directivo expresó que su club desea encontrar un camino en el cual no se perjudique los intereses de las demás instituciones e hizo votos para que se llegue a un feliz entendimiento.

Prosiguió indicando Mendoza que con lo acordado en anterior reunión su entidad es la que resulta la más damnificada aspecto que lo calificó de injusticia. Mendoza finalizó su intervención pidiendo comprensión tanto a los dirigentes de clubs así como a los de la asociación.

Posteriormente muchos de los delegados de clubs dividieron sus criterios. Unos sosteniendo en que la segunda rueda del certámen debe de iniciarse con el total de puntos ganados por los equipos paceños que hayan jugado entre sí -sin tomar en cuesta lo que se ganaron con los planteles cochabambinos- incluyendo por supuesto a Chaco y San José, respectivamente.

Otro mocionaron -apoyando a Strongest- que la competencia debe proseguir en la fase de las revanchas computando todas las unidades con las cuales finalizó la primera rueda del entonces denominado torneo "Tres Ciudades", en vista de que esos puntos fueron ganados legítimamente en el campo de juego y en base a sacrificios tanto de dirigentes como de deportistas.

Al respecto el presidente de Strongest, argumentó en sentido de que su club erogó mucho dinero en viajes al interior y pagos especiales a sus jugadores -fuera de premios- en su campaña durante la primera rueda del fracasado "Tres Ciudades".

Una tercera moción fue la del club 31 de Octubre que mediante su delegado manifestó que la segunda rueda debe de comenzar en base a los puntos ganados entre equipos paceños -se incluye a San José de Oruro- pero sin descartar las unidades ganadas frente a Chaco Petrolero.

REUNION DEL MIXTO

Hoy a las 18.30 horas debe reunirse el Comité Mixto -La Paz y Oruro- para -de acuerdo a las decisiones adoptadas- ver la forma más conveniente para ingresar a la segunda rueda del problemático torneo que resultó el del presente año.

El domingo se presentará el equipo de tenis

El Comitó Técnico de la Fed. de Tenis a cargo del señor Mario Martínez, informó a Presencia, que los días sábado y domingo de la presente semana, el seleccionado nacional de tenis se presentará en el Club Petroleros, para hacer una demostración de lo asimilado hasta ahora en sus entrenamientos.

Los profesores Facenti, Zapata y Manín Velasco que están a cargo de la preparación del equipo que nos representará en el próximo sudamericano de Tenis que se realizará en esta capital, probarán la capacidad de cada uno de los seleccionados.

Por otra parte se informó que es muy posible que los seleccionados de las asociaciones del interior sean de la partida en esta primera demostración.

Asimismo, se informó que Pacho Gorostiaga sería incluido en el curso de esta semana al seleccionado.

Bolivia ocupó 11o. puesto en torneo internacional de golf

CORZO OCTAVO EN INDIVIDUALES DE COLOMBIA

Luego de su participación en el internacional de golf para aficionados realizado en Colombia, retornaron Jorge Corzo y Hugo Vizcarra. Por equipos ocuparon el décimo primer lugar.

Coco Corzo el octavo en individuales.

El torneo mundial para aficionados, denominado de Las Américas, fue el primero que tuvo lugar en el club El Rincón de Bogotá y su primer ganador resultó Enrique Sterling que al mismo tiempo le dio el primer lugar a su equipo, México, junto a Poul Bouffier, quien ocupó el séptimo puesto en individuales.

La representación boliviana ocupó el décimo primer puesto junto con Italia. acumulando 627 puntos para los 36 hoyos del torneo. La posición puede considerarse buena si se tiene en cuenta que participaron 21 países con jugadores de gran valía en el campo internacional de los aficionados.

En individuales. Jorge Corzo terminó en octavo lugar. junto con Horacio Carbonetti de Argentina, y Lee Smith, de Brasil, con 304 puntos cada uno. Corzo hizo 80-76-76 y 72, igualando el último día el par de la cancha con una excelente media vuelta de uno bajo par. Hugo Vizcarra terminó en 323 (79-82-79-83). Para ambos influyó notoriamente la cancha -muy linda - donde se requería de precisión y distancia. En una cancha de 7.516 yardas no es fácil jugar cuando no hay costumbre. Los par 3 de 216 yardas, par cuatro de 471 o par 5 de 626, hay que poseer extraordinarios "fierro" o "drive", otros detalles comentaremos en la siguiente crónica.

Ingavi y Litoral iniciaran torneo de primera división en básquetbol

-Los primeros equipos de Litoral e Ingavi, protagonizarán el próximo domingo el principal encuentro de la primera fecha del certamen oficial de básquetbol en partido a escenificarse en la cancha de la ex-Academia de Policías (calle Loayza).

En forma previa y luego del preliminar que deben sostener los quintetos de Estudiantes Juniors con Universitario - también en varones- se efectuará un programa especial preparado por la asociación.

En la oportunidad se distinguirán a los mejores deportistas y dirigentes de la temporada del año pasado y se entregarán los respectivos trofeos ganados a los campeones de las diferentes categorías.

La fecha inaugural será completamente independiente del festival que viene organizando para el mismo día el Comité Femenino del club The Strongest, de acuerdo a lo que manifestó ayer el presidente de la asociación local, Alberto Requena,

TORNEO FEMENINO

Por otra parte, el Consejo Central de la asociación acordó en su última reunión ordinaria que el torneo oficial correspondiente a la categoría femenina se inicie una vez finalizado el campeonato nacional juvenil a escenificarse en la ciudad de Cochabamba a partir del 4 del próximo m

Se adoptó esta medida a objeto de no interferir los entrenamientos de la selección local que viene trabajando normalmente a órdenes del técnico Mario Orrico.

El festival del próximo domingo dará inicio a las 8.15 horas. Se contemplan únicamente los dos cotejos ya mencionados.

OTRAS FECHAS

Por otra parte, se dio a conocer el rol general de encuentros para la segunda y tercera fecha siempre para equipos masculinos y en cotejos a jugarse en la cancha de la calle Laoyza.

Nuevas gestiones para el Gran Premio automovilístico

Los directivos de la comisión técnica del Automóvil Club Boliviano, reiniciarán nuevas gestiones ante las autoridades de gobierno para la realización del Gran Premio Nacional "Presidencia de la República".

Este evento que une a gran parte del territorio nacional, había sido aceptado en la anterior gestión, pero con el cambio de gobierno, ahora se debe empezar de nuevo.

En cuanto al recorrido unirá a la mayoría de los departamentos y algunas localidades de importancia. Sin duda, de concretarse este nuevo evento beneficiará al país pues no sólo unirá pueblos hermanos sino que mantendrá en buen estado la estructura caminera nacional.

BENZI ACCIDENTADO

Belizario Benzi, el dinámico presidente de la Comisión Técnica del A.C.B. está restableciéndose de un accidente que sufrió fuera de las rutas; hace dos semanas una mala pisada en las gradas de su domicilio le ocasionó la rotura de una costilla y el hundimiento de otra. A propósito de este accidente Benzi decía, "en más de quince años, 5 en la Argentina y 10 en Bolivia, sólo una vez tuve un accidente grave en carretera, fue el año 1949 donde al volcar la máquina me quebré las dos piernas, pero uno así, y fuera de un auto, parece increíble".

De todas maneras "Beli" se restablece y estamos seguros que logrará su propósito y esto redundará en beneficio del automovilismo.

Jarabe d
Efetonin
Para la
DARMSTADT
ALEMANIA

NUEVA YORK, agosto 26 (AP).- Ismael Laguna de Panamá, y Ken Buchanan de Edinburgo, Escocia, después de una conferencia de prensa efectuada en esta ciudad, el lunes. Ambos combatirán el 13 en el Madison Square Garden. (RADIOFOTO DE AP)

Comienza torneo de tenis de mesa

-El próximo lunes 30, la Asociación de Tenis de Mesa dará inicio a su torneo en categoría damas; los encuentros se disputarán en su local de la calle Socabaya 327.

PARTICIPANTES

Participarán seis parejas conformadas de la siguiente manera: Ana María Dulón y Rosa Salazar; Nelly Herrera y Virginia Salazar; Zoila Soliz y Amparo Quiroz; M. Eugenia Ascarrunz y Ana María Salinas; Roxana Mendizabal y Hortencia Portocarrero; María Luz Soliz y Gilda Soliz.

SELECCION

Las seis parejas jugarán todos contra todos; las dos primeras clasificadas representarán a la Asociación en próximos torneos nacionales.

Las participantes se prepararon convenientemente y se espera un buen nivel técnico.

Santos de Brasil superó a Boca Juniors por 3-0

-Caracas, 26 (AP).- El moderno fútbol del Brasil se impuso al arcaico argentino", dice hoy "El Universal" en su comentario sobre el partido que Santos ganó a Boca Juniors por 3-0.

"Santos y el rey Pelé se sobraron anoche ante un Boca que sigue jugando como hace 15 años" agrega el diario que también, como todos los periódicos venezolanos, destacó el gol número 1090 anotado por Pelé.

"El Nacional" informa que "Pelé" marcó su gol 1.090" y dice que el "cuadro argentino solamente se vio en el primer tiempo y dominando a su adversario y brindando magnífica exhibición aunque perdiendo esta etapa por 1-0".

Club de Ejecutivos

De conformidad con los estatutos, se convoca a ASAMBLEA GENERAL ORDINARIA de socios el día Viernes 10 de Septiembre del pte., en la sede social del Club a horas 18.00 con el siguiente.

ORDEN DEL DIA

1.- Aprobación del Balance General al 30 de Junio de 1971
2.- Renovación parcial del Directorio.

y a ASAMBLEA EXTRAORDINARIA en la misma oportunidad con el siguiente:

ORDEN DEL DIA
Reforma de estatutos.

SECRETARIA.
La Paz, 26 de agosto de 1971

Posiciones en volibol

EQUIPOS	Pj.	Pg.	Pp.	Wo	Ptos.
1o. S. Bolívar	3	3	0	0	6
2o. Promoción 50	3	2	1	C	5
3o. Lealtad	3	2	1	0	5
4o. Ingeomil	2	2	0	0	4
5o. Ind. Alas	3	1	2	0	4
6o. G. Poder	3	0	3	0	3
7o. Universitario	3	0	3	0	3
8o. Mcal. Santa Cruz	2	1	1	0	3
9o. Litoral	2	1	1	0	3

CATEGORIA DAMAS

EQUIPOS	Pj.	Pg.	Pp.	Wo	Ptos.
1o. Cid La Paz	3	3	0	0	6
2o. San Antonio	3	3	0	0	6
3o. Gimnasia Esg.	3	2	1	0	5
4o. Lealtad	3	2	1	0	5
5o. I. Católico	3	2	1	0	5
6o. Chaco P.	3	1	2	0	4
7o. S. Bolívar	3	1	2	0	4
8o. Universitario	3	1	2	0	4
9o. Saetas	3	0	3	0	3
10o. V. Ugarte	3	0	2	1	2

LICENCIARON HASTA EL MES DE OCTUBRE A LOS DEPORTISTAS DE CHACO

.El directorio del club Chaco Petrolero acordó en su última reunión ordinaria licenciar a todos los jugadores del primer equipo de fútbol hasta el próximo 1o. de octubre.

La determinación obedece a que el plantel de Yacimientos Petrolíferos Fiscales Bolivianos no intervendrá en la segunda rueda del torneo mixto "Dos Ciudades".

Chaco a pedido del Consejo Central de la AFLP no jugará en la fase de las revanchas y en cambio recibirá una compensación de 5 mil pesos bolivianos.

Debe recordarse que el plantel "chaqueño" se encuentra ya clasificado para la fase final del próximo torneo nacional en vista de que se coronó campeón en la competencia similar del año pasado.

De acuerdo a lo manifestado por el presidente del club -Donato Durán- los jugadores, luego del merecido descanso -vienen actuando ininterrumpidamente desde el año pasado- tendrán el suficiente tiempo para prepararse para defender la copa "Simón Bolívar".

Por otra parte, el mismo dirigente dijo a PRESENCIA que se están realizando gestiones para contratar a dos nuevos jugadores -preferentemente nacionales- que ocuparían las plazas de arquero y puntero, respectivamente.

LITORAL

El club Litoral inscribirá a un nuevo jugador para la segunda rueda del torneo "Dos Ciudades". se trata del veterano Raúl Gutiérrez -ex 31 de Octubre- que en los últimos días fue incorporado al plantel "tricolor".

El primer equipo mientras tanto prosigue normalmente con sus entrenamientos bajo la dirección de Mario Di'Meglio.

TOCOPILLA.-Elenco de fútbol de Tocopilla, que participa en el torneo del Sindicato de Colectiveros. El próximo sábado enfrentará a Calama.

Compró los Ns. 11 y 12 de Enciclopedia de los Animale

NO DEJE INCOMPLETA SU COLECCION ADQUIERALOS HOY

Pídalos a su vendedor de revistas

EL No. 13 SALDRA EL PROXIMO JUEVES 2 DE SEPTIEMBRE