195

PRESENCIA

DEPOSITO LEGAL: L.P. 023 - 1969
AÑO XIX - No. 4730 - LA PAZ, BOLIVIA, VIERNES 23 DE JULIO DE 1971 - 12 PAGINAS - $b. 0.50

BANCO CENTRAL DE BOLIVIA
23 JUL. 1971
BIBLIOTECA

Autoridades procuran resolver varios problemas en Santa Cruz

GOBIERNO DECIDIO AFECTAR TERRENOS DE PROPIEDAD DE COPER S.A.

OBLIGADO A ATERRIZAR.- Londres, julio 22 (AP).- Este es el avión de la línea BOAC en el aero-
puerto Heathrow de Londres antes de emprender vuelo a Jartum, Sudán. El avión no pudo llegar a des-
tino porque fue obligado a aterrizar en Bengazi, Libia. Miembros de la tripulación dijeron que las auto-
ridades libias amenazaron con derribar al avión y sus pasajeros, a menos que el Cnl. Babikr el Nur
Osman, que había sido elegido Presidente de Sudán después del golpe de estado el domingo desembar-
cara en esa ciudad. El presidente designado no llegó a Jartum y el jet retornó a Londres (Radiofoto
AP).

-Santa Cruz, 22 PRESENCIA.- Una ola de huelgas y medidas de hechos afectan a esta ciudad. Las autoridades respectivas, en cada caso, extreman esfuerzos a fin de conjurar los problemas que se han presentado en cadena.

Los ex-combatientes ocuparon la refinería y surtidores de YPFB, los maestros divididos en dos frentes ingresan al cuarto día de huelga, los trabajadores en sanidad paralizaron actividades, los trabajadores del Servicio de Caminos mantienen bloqueadas las rutas de comunicación, y recrudecen las desinteligencias entre los grupos que ocuparon tierras de la empresa Coper.

BEÑEMERITOS

Los Benemeritos con actitudes de hecho inpidieron la distribución de carburantes. Exigen la dictación de un Decreto disponiendo se destine el 25 por ciento sobre la venta total del petróleo en favor de los ex - soldados. El problema podría agravarse en las próximas horas ante la falta de carburantes para el servicio de motorizados. El bombeo de petróleo por el oleoducto a Arica continuó después de haber sido paralizado algunas horas. Los trabajadores petroleros apoyan las demandas de los ex - combatientes.

PARO DE MAESTROS

Una comisión presidida por el Subsecretario de Educación, Guido Jiménez, en reunión con delegados del magisterio en pugna anunció la designación de un nuevo director distrital de educación. Los maestros, divididos en dos federaciones, propugnan distintos nombres para ese cargo, origen de la pugna que degeneró en una huelga. El conflicto será analizado (hoy) en reunión conjunta con los grupos divididos del magisterio.

BLOQUEO DE CAMINOS

Los trabajadores del Servicio de Caminos bloquearon hoy la ruta Cochabamba, en los siguientes puntos; Comapara; Samaipata, y Kilómetro 12. En caso de no accederse al pedido económico de ese sector, el bloqueo alcanzará a la carretera al norte cruceño, lo que repercutirá en el suministro de caña a los ingenios azucareros.

HABERES PARA SANITARIOS

Los trabajadores en sanidad in-
(Pasa a la página 6)

Depuesto Presidente de Sudán recuperó el poder

BEIRUT, JUL. 22 (AFP) - Tres días después de haber sido destituido por militares simpatizantes del comunismo, el General Grafan Nimeiry recuperó hoy el poder en Sudán.

El nuevo golpe de estado que devuelve al poder a un personaje que siempre mantuvo las mejores relaciones con Egipto y Libia, se produjo horas después de un audaz golpe de mano de los libios.

En efecto, la "captura" de un avión de la aerolínea británica BOAC que volaba entre Londres y Jartum, que fue obligado a aterrizar en Benghasi, a la que siguió la captura del Coronel sudanés Babirkel Nur, que se encontraba a bordo.

El Nur volvía a Jartum, llamado por los golpistas del lunes 19 de julio, para hacerse cargo de la presidencia sudanesa. Le acompañaban entre otros Mohamed Mahjub, hermano del secretario general del partido comunista sudanés; Mahjub también fue "detenido" por las autoridades libias.

Gran Bretaña protestó enérgicamente por la operación y exigió a Libia la liberación inmediata de los dos personajes, y exigió excusas.

Un funcionario del ministerio de relaciones exteriores británico calificó en la Cámara de los Comunes de "odiosa" e "inexcusable" la actitud de los libios.

Al convocar al embajador libio en Londres para entregarle la protesta británica, se le advirtió que el comportamiento de las autoridades de Trípoli, puede tener consecuencias severas para las relaciones entre los dos países".

El avión se encontraba a las 02.00 GMT entre Malta y la costa libia, cuando recibió la orden libia de aterrizar en Benghasi.

Según fuentes británicas, el piloto dio media vuelta y solicitó autorización a Malta para aterrizar en la valeta, que se le negó, con el pretexto de que el aparato se encontraba en la zona de control aéreo libio.

Amenazado por aviones libios, el avión británico tuvo que aterrizar en Benghasi a las 02H39 GMT.

Mientras que la noticia circulaba por todas las capitales interesadas, un avión iraquí, que volaba de Bagdad a Jartum con líderes del partido baasista, se estrellaba cerca de Yidda, (Arabia Saudita).

Entre las víctimas se contó Mohamed Salman, miembro del consejo del comando interárabe del partido baasista iraquí, cuarto personaje del país.

Presidía una delegación que iba a Jartum a testimoniar la simpatía iraquí por los golpistas del 19 de julio; Irak fue el único país del mundo árabe que los reconoció.

Al mismo tiempo, se producía en Jartum con contragolpe de Nimery quién, a la cabeza de unidades blindadas, recuperaba el poder.

Poco después, la radio de El Cairo retrasmitía una alocución de Nimeiry, amenazando a los "conspiradores" y prometiendo al pueblo sudanés velar por su seguridad.

Al parecer, se dijo, la intención de los libios al aprehender a los dos sudaneses era cambiarlos por El Nimeiry, que esta madrugada todavía estaba detenido.

Colombia y el Vaticano reformarán concordato

BOGOTA, 22 (AP) - El gobierno colombiano y el Vaticano iniciarán el mes próximo negociaciones para reformar el concordato del siglo pasado que prohibe el divorcio y el matrimonio civil a los católicos.

La reforma inicialmente tiene dos aspectos: levantar los impedimentos del concordato para que la autoridad civil pueda legislar sobre el matrimonio, aunque no se espera que se pueda establecer el divorcio en este católico país de 21 millones de habitantes, y relevar a la Iglesia del manejo de las misiones indígenas.

El Presidente Misael Pastrana Borrero, en su informe anual al congreso, hizo el anuncio de la iniciación de las negociaciones entre la Iglesia y el Estado para reformar el concordato vigente desde 1887, las cuales han estado precedidas de discretas conversaciones entre el Vaticano y el Embajador colombiano allí, Darío Echandía, uno de los expertos juristas del país.

Paradójicamente, la Iglesia Católica colombiana que está haciendo una apertura de su tradicional posición conservadora hacia un "socialismo cristiano", tomó la iniciativa al anunciarle al gobierno que estaba interesada en reformar las normas que se han vuelto anacrónicas del concordato vigente.

En Colombia se ha insistido en que es la autoridad civil la que debe actuar en el régimen matrimonial, que es un contrato estipulado en el código civil.

Sin embargo, es el matrimonio eclesiástico el que tiene primacía, y produce plenos efectos legales sin necesidad de la aprobación de la autoridad civil. Los católicos para poder contraer matrimonio civil deben abjurar de su fe religiosa ante los jueces y quienes no son católicos deben demostrar tal condición para contraer nupcias ante la autoridad civil.

La misión de Apolo 15 durará doce días

CENTRO ESPACIAL, HOUSTON 22 (AP) - La cámara de televisión que dejará el Apolo 15 en la superficie lunar podrá dar al hombre la primera vista de un eclipse de sol observado por control remoto desde la Luna.

Los astronautas David R. Scott y James B. Irwin usarán la cámara de color durante sus excursiones de la Luna, luego la dejarán en el satélite cuando inicien su viaje de regreso a la Tierra.

A la cámara, que puede ser controlada remotamente por el centro de controles de la misión, le quedan unas ocho horas de energía de acumulador para televisar el eclipse.

La misión de 12 días del Apolo 15 comienza en el Cabo Kennedy, Florida, el lunes. Once días después del 6 de agosto los astronautas estarán en viaje de regreso mientras la Tierra comienza a moverse entre la Luna y el Sol. Ello ocasiona una sombra en la Luna que será vista en el hemisferio oriental como eclipse lunar. Sin embargo, visto desde la Luna, será el Sol que está eclipsado.

El Dr. Thognton Page, científico de la Administración Nacional de Aeronáuticas y Espacio (NASA), dijo que los colores del eclipse vistos a través de la cámara de televisión será espectacular.

La cámara será puesta en función alrededor de las 18:25, hora media de Greenwich, justo en momentos que la creciente final del Sol es eclipsada por la Tierra.

Dijo que "la luz del Sol brillando a través de la atmósfera terrestre creará un vivido anillo rojo con un enorme diamante verde".

La corona solar, llamas del Sol que saltan hasta millones de kilómetros en el espacio, será vista enseguida al cubrir la Tierra la imagen del Sol.

El Dr. Page dijo que con la luz solar tapada, los hombres de ciencia podrán ver planetas y estrellas nunca vistas antes desde la Luna.

"En vista de los visores protectores que deben portar, ningún astronauta ha visto una estrella desde la Luna", dijo el Dr. Page. La cámara también mostrará los planetas.

"Venus debe ser claramente visible", dijo el Dr. Page. "Saturno y Mercurio también podrían ser vistos. También veremos si hallamos un nuevo planeta que se dice está en las vecindades de Saturno y trataremos de encontrar a un cometa cerca del Sol. Nada de eso se puede observar eficazmente sin un eclipse".

...ue detenido un ...rigente del MNR

...Secretario Permanente de la ...isión Política del MNR, Raúl ...a Peláez, denunció anoche la ...ción del dirigente Oscar A. Peredo. La denuncia expre... anoche, a las 19 y 45, dos ...ulos con agentes de la DIC ...nstituyeron en la zona de San ...el, para allanar la residencia ...encionado dirigente y proce... su detención.

...ma Peláez señaló que con an...ridad a esta detención su par...abía advertido la persecución ...e preparaba contra militantes ...mientistas.

CAMBIAN LOS PAPELES.- Julio 22.- El depuesto presidente de Sudán, Gral. Gaafar el Numairi, derecha, recuperó el poder en Jartum. Numairi fue derrocado el lunes por militares izquierdistas en un incruento golpe de estado que llevó al poder al Cnl. Babikr el Nur Osman, quien no llegó a posesionarse (izquierda). (Radiofoto AP).

Allende y Lanusse se reúnen en Salta

SALTA, ARGENTINA, 22 (AP) - El Presidente izquierdista de Chile, Salvador Allende, conferenciará el viernes en esta ciudad con el derechista de la Argentina, Teniente General Alejandro Lanusse, en un enfrentamiento amistoso de lo viejo y lo nuevo en la política americana.

Será este el primer viaje al exterior que realiza Allende, un marxista, desde que fue elegido Presidente el pasado septiembre. Se considera significativo que haya dispuesto primero su visita a la Argentina, en lugar de Cuba o el Perú donde existen gobiernos de línea izquierdista.

Salta fue seleccionada para la reunión por razones de seguridad. Se encuentra en el extremo norte de la Argentina, a unos dos mil kilómetros de Buenos Aires.

Allende llegará el viernes a las 14.00 Est. y regresará a Chile el sábado por la tarde.

Resalta el carácter amistoso de la reunión el hecho de ir acompañados los dos presidentes por sus respectivas esposas. Los dos líderes también depositarán juntos una ofrenda floral en el monumento al general Miguel Martin de Gueme, que fue jefe de un ejército de gauchos durante la guerra de la independencia en territorio argentino.

El objeto de la reunión es anunciar un plan para arbitrar la disputa fronteriza en el Canal de Beagle, un canal en el extremo sur del continente. El caso será sometido a cinco miembros de la corte internacional de justicia de La Haya, sujeto a la aprobación final de la Reina Isabel de Inglaterra.

Pero lo que resulte de la entrevista de dos días que se celebrará aquí, será de menor importancia que lo que estará en juego.

Estudios de desarrollo en Grupo Andino son financiados por BID

El Banco Interamericano de Desarrollo (BID) aprobó hoy en Washington D.C., Estados Unidos, sede de la Oficina Central, una operación de asistencia técnica no reembolsable para financiar estudios de desarrollo en los cinco países del Grupo Subregional Andino.

La asistencia fue concedida a la Junta del "Acuerdo de Cartagena", instrumento de integración subregional que fue suscrito en 1969 por BOLIVIA, Colombia, Chile, Ecuador y Perú, para promover el desarrollo equilibrado y la integración económica de los países signatarios. Los recursos concedidos por el B.I.D. permitirán a la Junta realizar tres programas de estudios contemplados para el año 1971.

PROGRAMA AGRO-INDUSTRIAL

El primer estudio elaborará las bases de un programa agro-industrial para la producción, comercialización e industrialización en el sector de oleaginosas y aceites. Los granos oleaginosos se adaptan perfectamente a los suelos y climas tropicales y subtropicales y representan un recurso económico muy importante para la región. Actualmente los países del Grupo Andino importan aproximadamente 50 millones de dólares anuales en aceites y grasas, monto que tiende a elevarse considerablemente en el futuro.

Otros estudios tendrán por objeto la identificación de proyectos potenciales en los sectores industriales de la siderurgia y metalurgia básica, electro-mecánica, colorantes químicos, antibióticos, pesticidas, productos químicos finos y equipos de telecomunicaciones. Recientemente los Ministros de Economía de los países del Grupo Andino se reunieron en Bogotá y dieron prioridad especial al desarrollo de las industrias de bienes de capital en la Región. La demanda para los productos de estas industrias en 1985 se estima en 16.000 millones de dólares y el objeto del proyecto financiado por el B.I.D. será asegurar que una creciente proporción de este mercado se abastecerá con productos propios de la Región.

TRANSPORTES

Finalmente, los estudios sobre el sector de transportes buscan adecuar las redes de carreteras actuales a las crecientes demandas del intercambio comercial en los países del Grupo Andino. Los recursos aportados por el B.I.D. serán utilizados para financiar un estudio de los sistemas de tráfico regional y preparar una propuesta de tratado internacional que eliminaría los obstáculos que impiden la circulación de vehículos.

BID estudia ayuda financiera para camino Filadelfia-Camiri

ASUNCION, 22 (JUL (INTER -EXPRESS SERVICE) - Contestando una solicitud conjunta de los gobiernos del Paraguay y BOLIVIA, el Banco Interamericano de Desarrollo (BID) por intermedio del Gerente de Operaciones, el economista chileno Guillermo Moore, envió una carta al Ministro de Obras Públicas y Comunicaciones, General Marcial Samaniego, anunció que el BID tiene bajo estudio su asistencia financiera para el proyecto de unir los sistemas viales de Paraguay y BOLIVIA, específicamente el camino entre Filadelfia y Camiri, conforme a la solicitud enviada al banco por los gobiernos de ambos países. Dicha solicitud fue formulada luego de la reunión de ministros de obras públicas del cono sur, efectuada el pasado año en el Uruguay.

Expresó además que el BID siempre está interesado en los estudios de integración y que esperaba recibir mayor información al respecto para dar a conocer una decisión en tal sentido. En 1970, el BID concedió al Paraguay un crédito de 26 millones cuatrocientos mil dolares y la contrapartida del Paraguay de 6 millones seiscientos mil hicieron un total de 33 millones de dólares.

Dicha suma será empleada en el asfaltado de la ruta internacional "trans-Chaco", que une Asunción con Filadelfia. Se estima que los trabajos comenzarán a intensificarse en el curso del año entrante, ya que el proyecto de ingeniería está elaborándose activamente.

La misma ruta empalmaría con la red de caminos bolivianos desde Filadelfia hasta Camiri, en el departamento de Santa Cruz de la Sierra, BOLIVIA.

CONVERSACIONES DE PAZ.- París, Julio 22 (AP).- El jefe de la delegación norteamericana David K. Bruce (izquierda) con Peter Collins, miembro de la misma delegación llega a las 122 reunión plenaria de las conversaciones de paz en Vietnam (Radiofoto AP).

Presidentes de Chile y Perú se reúnen este año

Lima, 22 (AFP).- Los presidentes de Chile y el Perú se reunirán en una cita cumbre que se llevará a cabo en el transcurso de este año, anunció este mediodía el diario "Ultima Hora".

El diario hace el anuncio en un gran titular de primera página. La información proviene de su corresponsal particular en Santiago de Chile, César Hildebrant, quien cita fuentes gubernamentales de ese país.

Según el informanente, los contactos a nivel de embajada ya se han producido secreta y exitosamente.

Aunque no se pudo saber el lugar de la cita, dice enseguida la información, "es probable que se lleve a cabo en la ciudad de Tacna.

"La entrevista sería en noviembre o diciembre de este año previa a la que el Presidente Salvador Allende tendrá en Colombia" con Misael Pastrana.

La cancillería peruana dijo a la Agencia France Presse que una información sobre el particular será suministrada en las próximas horas.

Fue ratificado el Alcalde de Sucre

Sucre, 22 PRESENCIA. El Ministro del Interior ratificó al Alcalde renunciante de esta ciudad, Tcnl. Salvador Sánchez Vargas, expresándole "el Presidente de la República encárgame invocar su espíritu de soldado para mantenerse en Alcaldía Municipal. - Reiterándole toda confianza".

Sánchez Vargas, en presencia de empleados de la Comuna que festajaban hoy el día del empleado municipal, redactó su respuesta al Ministro Jorge Gallardo manifestando "como soldados disciplinado acepto seguir desempeñando funciones de Alcalde y contribuir con esfuerzo al desarrollo urbano y social de Sucre".

ADVERTENCIA DE LA URSS A PAISES CHICOS

MOSCU, 22 (AP) - La Unión Soviética expresó hoy a las naciones pequeñas que se cuiden de tratar de "normalizar" sus relaciones con China Comunista agregando que sus líderes son "lobos con piel de oveja".

La advertencia fue hecha en un extenso estudio sobre la política exterior de China en los últimos 20 años, publicado hoy en semanario "Novoye Vremya" (Nuevos Tiempos).

El estudio no menciona la intención del Presidente Richard Nixon de visitar Pekín antes del mes de mayo de 1972 y aparentemente fue preparado antes de que Nixon anunciara sus proyectos el 15 de julio.

Aún cuando el autor, Leonid Kirichenko no lo expresó, parece que tuvo en mente a Rumania al formular esta advertencia el jefe del partido comunista rumano Nicolae Ceaussescú realizó una visita a China del 1 al 9 de junio.

Meyer no cree que toda América Latina se incline al socialismo

WASHINGTON, 22 (AP).- El Secretario de Estado Adjunto Charles A. Meyer dijo hoy que no cree que se produzca un vuelco hacia el socialismo en América Latina.

"NO", manifestó. "No creo que haya posibilidades de que toda la América Latina se deslice hacia el socialismo".

Luego expresó la creencia de que los Estados Unidos pudieran co-existir con países latinoamericanos que adoptaran estructural política.

"Nosotros estamos viviendo de modo creciente en un mundo de universalidad", manifestó.

Su declaración está contenida en una entrevista que concedió a periodistas latinoamericanos, cuyo texto fue hecho público por la Secretaría de Estado.

Se le había preguntado cuál sería la política de los Estados Unidos si Chile, BOLIVIA y Perú se tornaran en estados socialistas.

"La política que hemos enunciado y practicado", manifetó, "entraña el reconocimiento de que la política de un gobierno es cuestión que recae dentro del fuero de su soberanía, no como una influencia hostil o como enemiga".

Se le precisó entonces si él creía posible la co-existencia. "Lo creo", respondió.

Meyer dijo que "en nuestra opinión, el control total de la política o el sector económico por parte de un gobierno, no sea la mejor respuesta para los problemas de las naciones en desarrollo, pero cada nación tiene su propia opción".

Manifestó que el caso de Cuba "es diferente.... en el sentido de que llegó a su presente o presunto destino mediante una fuerza bastante brutal".

Meyer dijo que los Estados Unidos no explora al presente la posibilidad de un cambio de enfoque en la cuestión cubana.

"No se justifica la reconsideración del caso cubano", manifestó.

Meyer expresó que la resolución de la Organización de los Estados Americanos usada para excluir a Cuba del sistema interamericano es aún valedera.

Meyer calificó de cuestiones de "puristas" la de si valía la pena mantener aquel principio en vista de que, como el caso de Chile lo señala, el Presidente Salvador Allende es marxista pero el estado chileno sigue una orientación democrática.

"Creo que el marxismo-leninismo es incompatible con el sistema interamericano", precisó. "El hecho de que éste en una forma u otra esté en la comunidad americana no niega que ese principio sea inherentemente incompatible".

Se estudiará factibilidad del camino Ilo-Desaguadero-La Paz

LIMA, 22 (AP) - Una delegación boliviana llegó a esta capital para participar en la reunión de la Comisión Mixta permanente peruano-boliviana de Coordinación.

Durante las reuniones se considerarán el estudio de factibilidad de la carretera Ilo-Desaguadero-La Paz, transporte aéreo, transporte ferroviario y asuntos conexos, así como otros temas de interés común.

Las deliberaciones de la comisión se iniciarán mañana. La misión boliviana la presidirá Enrique Beltrán, encargado de negocios.

DELEGADA DEL VIETCONG.- París, Julio 22 (AP).- La señora Nguyen Thi Binh, delegada del Vietcong en las conversaciones de paz de París, llega al local de reuniones. Ella no quiso comentar ante los periodistas el anunciado viaje del Presidente Nixon a Pekín. (RADIOFOTO AP).

UÑOZ LLOSA & Cía. Ltda.
Av. Arce 2811 - Teléfonos 27478 - 20780
Ofrecemos en venta los siguientes vehículos VOLKSGEN usados:
Doble Cabina Modelo 1969
Doble Cabina Modelo 1967
Auto motor 1500 Modelo 1967
Auto motor 1500 Modelo 1968
Auto Karman Ghia Modelo 1963
Vagoneta Variant Modelo 1968
PARA SUS FRENOS USE LIQUIDO "PENTOSIN"

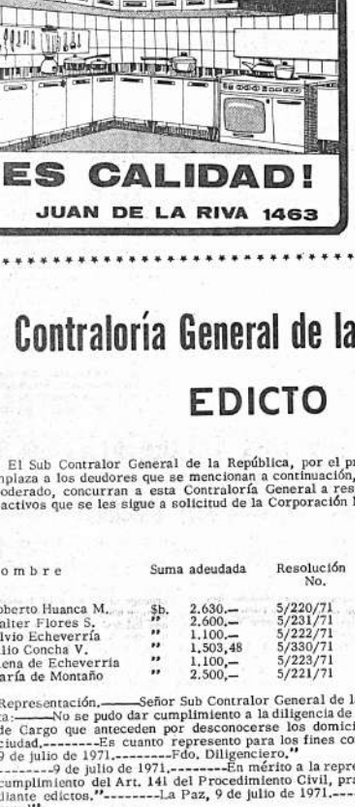

INSTRUMENTOS EXPERIMENTALES.- Cabo Kennedy, 22 (AP).- De izquierda a derecha James Irwin, Alfred Worden y David Scott, los tres astronautas del Apolo 15, con los instrumentos experimentales y el equipo que irán a bordo del módulo lunar, que se ve al fondo. El lanzamiento se producirá el próximo lunes, 26 (FOTO USIS).

Agenda

PRESENCIA	Av. Mariscal Santa Cruz 1295	Tel. 52172
Gerencia		41125
Redacción		40468
		51998
Publicidad		Tel. 52172
Contabilidad		Tel. 25543
Casilla		Nº 1431
Cajón Postal		Nº 3276

DEL 17 AL 24 DE JULIO

WASHINGTON	Ingavi 1027	27145
LA SEGURA	Av. Saavedra 2198	27555
SUCRE	Av. Armentia 639	25552
GALENO	Zoilo Flores 1320	52644
INGLESA	Santa Cruz 499	22877
ALEMANA	Belisario Salinas 341	--

FARMACIAS DE TURNO PERMANENTE

OBRAJES	Plaza Franz Tamayo	82081	Obrajes
SAN CARLOS	Av. República 26	20223	Villa Victoria
CRISTO REY	General Lanza 2110	27534	Sopocachi Alto
LITORAL	Cejo de El Alto	27325	El Alto

TELEFONOS DE URGENCIA

Bomberos	Tel. 119
Asistencia Pública	Tel. 118-22111
Policía (DIC)	Tel. 130
Tránsito	Tel. 26148
Agua	Tel. 26625
Energía	Tel. 54337
Teléfonos (reclamos)	Tel. 113
Informaciones	Tel. 104
Señorita Hora	Tel. 117
Larga distancia exterior	Tel. 59007/09
Interior	Tel. 20402/03
Hospital de Clínicas (central)	Tel. 22821/22872
Bomberos AASANA	
AASANA	Tel. 59333 - 59318

FLOTAS

TRANSPORTES EXPRESO "EL CHAPACO"	Chuquisaca Nº 568	Tel. 40129
TRANSPORTES UNIVERSO	Av. Montes 638	Tel. 42831
TRANSPORTES SAMA	Murillo esq. Graneros	Tel. 28462
FLOTA UNIDOS	Calle Boxeo esq. Montes	Tel. 25923
ANDINO	Leon de la Barra 360	Tel. 20471
BERMEJO	Av. Pando 148	Tel. 28981
CONTINENTAL	Av. Montes 675	Tel. 29001
COPACABANA	Av. Montes 520	Tel. 20377-40461
LAURO	Av. Camacho 1223	Tel. 27677
TRANSPORTES PILCOMAYO	Figueroa esq. Tiquina	
DIANA	Pl. San Francisco 500	Tel. 22858
ALIAGA	Av. Montes 700	Tel. 26376
URUS	Bozo 194	Tel. 50793
TRANSPORTES SAN CRISTOBAL	Plaza Alexander Nº 190	
FLOTA YUNGUEÑA	Av. Tejada Sorzano Nº 34	Tel. 27775
TRANSPORTES TARIJA	Tiquina 37	Tel. 28911
TRANSPORTES VICTORIA	Emilio Calderón 563	Tel. 56599 (Gma. Podes)

EMPRESAS AEREAS

LLOYD AEREO BOLIVIANO	Tel. 54649 53132 55759	Tel. 51155 51163
LUFTHANSA		Tel. 59053 Tel. 27677-20383
AEROLINEAS PERUANAS		Tel. 27093
AEROLINEAS ARGENTINAS		Tel. 50792
BRANIFF INTERNATIONAL		Tel. 55905
AVIANCA		Tel. 43009-40883
AIR FRANCE		Tel. 51740
LAN		Tel. 28536
KLM		Tel. 42965
PAN AM	Tel. 54117	Tel. 41863-28397
IBOA		Tel. 26387
VARIG		Tel. 21540
ECUATORIANA	Av. 16 de Julio 1800	Tel. 54472
IBERIA	Edificio Petrolero	Tel. 20270-24378
ALITALIA	Av. Camacho 1280 Edificio Casa Bernardo	Tel. 23494
SWISSAIR		Tel. 55317
ESTACION CENTRAL		Tel. 52510-53410
ESTACION GUAQUI		Tel. 26842

Misión Apolo - 15

La edad del automóvil va a comenzar en el espacio

Por WALTER FROEHLICH

Dos años y 11 días después que dos astronautas norteamericanos caminaron por vez primera por la superficie de la Luna, otros dos astronautas de los Estados Unidos van a hacer el primer recorrido en automóvil. Será la más extraña excursión motorizada que se haya realizado jamás y dará inicio a la edad del automovil en el espacio exterior.

El primer paseo del hombre por la Luna, en un vehículo con ruedas, será llevado a cabo por los astronautas David R. Scott y James B. Irwin, el próximo 31 de julio, unas 15 horas después de descender allí en el módulo lunar de Apolo - 15.

Los astronautas colocarán en la superficie de la Luna a "Rover" (Andariego), un automovil pequeño diseñado especialmente para recorridos por la Luna e investigaciones científicas. Su uso abrirá un nuevo capítulo en la exploración del satélite.

Hasta ahora, los astronautas estaban en una situación paradógica. Habían llegado a la Luna con el más complejo sistema de transporte que se hubiera ideado, pero al llegar allí, tenían que utilizar los medios más primitivos de locomoción humana; los pies. Rover pondrá punto final a esa frustración.

Rover, llamado también "Lunar Roving Vehicle" (LRV), multiplicará la movilidad de exploración y de carga de los astronautas norteamericanos en la Luna, al igual que los vehículos motorizados lo hacen en la Tierra.

Los primeros astronautas que a bordo del Apolo 11, descendieron en la Luna, Neil A. Armstrong y Edwin E. Aldrin, se alejaron tan solo 60 metros del módulo lunar en julio de 1969. Los tripulantes del Apolo - 12 cuatro meses despues, llegaron hasta 420 metros del lugar de descenso. Los de Apolo - 14 en febrero de 1971, caminaron hasta un kilometro de distancia del lugar de descenso.

Con Rover, los astronautas podrán ir cinco veces más lejos, al menor consumo de sus reservas de oxígeno y agua refrigerante.

Rover puede alcanzar una velocidad de 16 kilometros por hora, y llegar a una distancia de 75 kilometros. Como una precaución de seguridad, los astronautas no viajarán a una velocidad máxima - quizá solo a ocho kilometros por hora - y estarán en todo momento a una distancia no mayor de cinco kilometros de la nave de descenso. Seguirán una trayectoria circular en torno de su base en la Luna, de modo que les sea posible regresar caminando, si Rover tiene algún problema.

Aún con estas limitaciones, los astronautas podrán recorrer unos 73 kilometros cuadrados de la superficie lunar, más del doble de la que podrían atravesar a pie en el mismo periodo de tiempo.

Rover no es un automóvil ordinario. Puede transportar más del doble de su propio peso (200 kilogramos), inclusive dos astronautas con sus trajes, utensilios y equipos científicos. La mayor parte de los automóviles corrientes no pueden llevar más de la mitad de su peso.

Pero las caracteristicas más extraordinarias de Rover son la forma en que se le transporta a la superficie de la Luna y como maniobra allí.

Rover, que tiene 305 centímetros de longitud y un poco más de 1,8 metros de ancho, puede colocarse en un rincón del módulo lunar de 1,65 por 1,49 por 1,21 metros, es decir, es un espacio no mucho mayor que el que ocupa un corralito para niños.

Despues que los astronautas descienden en la Luna, el proceso es el siguiente: Los astronautas quitarán una serie de argollas, para sacar a Rover del Módulo lunar. Zafados los goznes, Rover lo hace todo por si mismo. De modo automático, las cuatro ruedas, plegadas arriba, ocupan su lugar, giran y quedan fijas.

Los asientos de los astronautas se ajustan por si mismos. Se extienden las barras de torción. El vehículo es llevado a la superficie de la Luna por medio de cables.

Despues de desatar los cables, los astronautas ocupan sus asientos, y ponen a funcionar los motores eléctricos. En la Luna, que carece de atmósfera, no funcionaría un motor de combustión interna.

Una palanca situada entre los asientos acelera el vehículo. Moviendo la palanca hacia atrás, pero solo parcialmente, el vehículo frena, moviéndola hacia atrás completamente, el vehículo da marcha atrás, Si se mueve la palanca hacia los lados, el vehículo cambia de dirección.

Sólo se necesita una de las dos baterías que se hallan al frente. La otra sirve de respuesto. Cada una de las cuatro ruedas es movida por un motor eléctrico. Rover andaría aún en el caso de que fallaran dos de estos motores.

Para mejorar la capacidad del automovil en cuanto a bordear los grandes cráteres y cantos rodados, las ruedas delanteras giran en dirección contraria cuando el vehículo dobla. Esto permite hacer curvas mas agudas que las que pueden realizarse con los sistemas ordinarios de dirección de vehículos. Si el chófer lo desea, puede tocar un botón que hará que las cuatro ruedad vayan en la misma dirección, en un movimiento diagonal para evitar obstáculos.

Rover ha sido construido en forma que puede soportar la conmoción, aceleración y vibraciones del lanzamiento desde la Tierra, las temperaturas extremas y el vacío durante el vuelo y mientras se halla en la Luna, y la disminución de la velocidad durante el descenso en el satélite.

El sistema automático de Rover, para salir del módulo lunar, funcionaría aun en el caso de que el descenso en la Luna se haga con una inclinación de 14 grados. Rover no tiene neumáticos de gomas. Sus ruedas estan cubiertas de una malla de alambre de acero, con la cual puede transitar sobre piedras de 30 centimetros de alto, cruzar huecos de 70 centimetros, ascender a elevaciones de 25 grados, y descender por declives de 35 grados. Las ruedas hechas de alambre de zinc, y con ejes de aluminio, tienen un diámetro de 35 centimetros.

El centro de gravedad del vehículo es tan bajo, que sería dificil que se volcara en la Luna, donde la fuerza de la gravedad es sólo una sexta parte de la de la Tierra.

Pruebas realizadas con Rover, en una superficie lunar simulada, en Flagstaff, Arizona, demostraron que el vehículo puede transitar sobre cualquier tipo de terreno; piedras, polvo, arcilla seca, dura o blanda, y arenas. No hay en la Luna terreno mojado ni fango. El marco de aluminio del vehículo esta pintado de blanco, para reflejar la luz del sol.

Una antena en forma de sombrilla, para las transmisiones de la cámara de televisión en colores de Rover. Se utilizará cuando el vehículo esté estacionado en la superficie de la Luna. La cámara de TV, puede controlarse por ordenes radiales desde la Mision de Control en Houston, Texas, de modo que las fotografías puedan recibirse en la Tierra aún cuando los astronautas estén recogiendo piedras en la Luna, o haciendo algún otro trabajo a cierta distancia de Rover.

Los astronautas y los directores del vuelo prefieren la zona más segura para el descenso, libre de grandes cráteres y piedras, aunque el caso de que eso significe descender en lugares que se hallen a distancia de aquellos de interés científico primordial. Rover hará que sea más fácil para los astronautas trasladarse de su lugar de descenso al sitio de exploración escogido.

Es muy facil perderse en la Luna, donde el horizonte siempre está próximo y donde hay muy pocas señales que sirvan de orientación. Un complejo sistema de navegación instalado en Rover ayudará a los astronautas para ir a los sitios de exploración y regresar a la nave espacial.

El problema básico de tráfico de Rover encontrará ha de ser el de pero terreno lunar. No es éste un pequeño problema

Lo que pudiera considerarse un accidente de tránsito relativamente menor en la Tierra como el que un astronauta sea lanzado de Rover o sufra un golpe, podría ser muy grave en la Luma. Tal golpe podría romper su traje de astronauta, con resultados posiblemente fatales.

Teniendo en cuanta los muchos requisitos que Rover debería llevar - tamaño pequeño, poco peso, gran capacidad de carga, protección contra las condiciones ambientales severas y seguridad de operación - muchos ingenieros estimaban hace años que el diseño de tal vehículo sería tan difícil como la empresa de enviar hombres a la Luna.

Al inspeccionar con orgullo el Rover, un ingeniero espacial comento recientemente: "Puede ser un paso pequeño, para el hombre pero Rover constituye un gran paso de avance para los automóviles

ALQUILAMOS LOCALES COMERCIALES

Edificio Caja Petrolera

Av. 16 de Julio No. 1616

.Para entrega inmediata alquilamos LOCALES COMERCIALES en la Planta Baja y otros locales para oficinas.

Ref. Administración Edificio Of. 18 - Primer piso.

Contraloría General de la República

EDICTO

El Sub Contralor General de la República, por el presente edicto, cita, llama y emplaza a los deudores que se mencionan a continuación, para que por sí o mediante apoderado, concurran a esta Contraloría General a responder dentro de los juicios coactivos que se les sigue a solicitud de la Corporación Minera de Bolivia:

Nombre		Suma adeudada	Resolución No.	Nota de Cargo No.	Fecha
Roberto Huanca M.	$b.	2.630.—	5/220/71	8/148/71	8/7/71
Walter Flores S.	"	2.600.—	5/231/71	8/145/71	8/7/71
Silvio Echeverría	"	1.100.—	5/222/71	8/150/71	9/7/71
Julio Concha V.	"	1.503,48	5/330/71	8/149/71	9/7/71
Elena de Echeverría	"	1.100,—	5/223/71	8/148/71	8/7/71
María de Montaño	"	2.500,—	5/221/71	8/147/71	8/7/71

"Representación.——Señor Sub Contralor General de la República.——Representa:——No se pudo dar cumplimiento a la diligencia de notificaciones con las Notas de Cargo que anteceden por desconocerse los domicilios de los deudores en esta ciudad.--------Es cuanto represento para los fines consiguientes.--------La Paz, 9 de julio de 1971.--------Fdo. Diligenciero."

--------9 de julio de 1971.--------En mérito a la representación que antecede y en cumplimiento del Art. 141 del Procedimiento Civil, practíquese la notificación mediante edictos."--------La Paz, 9 de julio de 1971.--------Fdo. Sub Contralor General".

La Paz, 13 de julio de 1971
SUB CONTRALOR GENERAL

Retención del 8% sobre comisiones percibidas por sub-agentes vendedores de gasolina, kerosene, aceites y grasas

RESOLUCION ADMINISTRATIVA

La Paz, 21 julio 1971

VISTOS Y CONSIDERANDO: Que el D.S. No. 09609 de 10 de marzo de 1971 fue establecido el régimen de retenciones en la fuente de varios impuestos, señalando los Agentes instituidos en tal calidad y las tasas de retención.

Que en el caso presente los sub-agentes vendedores al detalle de gasolina, kerosene, aceites y grasas, son autorizados conforme a contratos suscritos con Y.P.F.B. que estipulan condiciones como las de venderse dichos productos a precios y medidas de capacidad fijas y sin alteración alguna, no reconociéndoles mermas, gastos o pérdidas que pudieran sufrir, tampoco el material, equipo y local para el desarrollo de dichas actividades. Hallándose sujetos al pago de comisiones, pagaderos mensualmente contra presentación del detalle de ventas y de los respectivos productos.

Que la R.A. 05-103-71 de 7 de mayo de 1971, al implementar el sistema de retención de tributos en la fuente, para conseguir una eficaz fiscalización y recaudación, en el numeral 8.1 señala que los Agentes de retención enumerados en el inciso 3 de dicho instructivo, deben retener la tasa del 3% en el caso de inscritos en la Renta y del 8% a los no inscritos indicados en los incisos a) y b).

SE RESUELVE:

1o.- Los sub-agentes vendedores de gasolina, kerosene, aceites y grasas, deben ser sujeto de la retención del 8% sobre comisiones percibidas en la venta de estos productos que realizan en su propio local, mientras no se hallen inscritos como contribuyentes del impuesto sobre servicios personales en la Renta, y el 3% a partir de la fecha en que cumplan con esta obligación.

2o.- El impuesto sobre ventas que recae en aceites y grasas será retenido, en etapa única, sólo por Y.P.F.B.

Regístrese, comuníquese y archívese.

Lic. MANUEL ROJAS VELASCO
Director Nal. del Servicio de la Renta Interna.

LLOYD AEREO BOLIVIANO

Comunicamos a nuestra distinguida clientela, que con motivo de los trabajos que se efectúan en el Aeropuerto de Cochabamba, las operaciones de SALIDAS y LLEGADAS a dicho Aeropuerto, entre el viernes 23 y miércoles 28 del presente mes, quedan limitadas al siguiente horario:

Mañanas de 06.00 a 10.00 horas
Tarde de 17.00 a 18.00 horas

Insinuamos pedir información en nuestras oficinas sobre los vuelos programados para los 6 días indicados.

A partir del día 29 las operaciones se normalizarán con los vuelos del itinerario vigente.

ALALC: Se industrializará carne porcina en Paragu

ASUNCION, 22 (INTER PRESS SERVICE).- Se informó oficialmente que la cancillería nacional instruyó al Dr. Delfín Ugarte Centurión - Embajador permanente ante la ALALC - para que apoye la iniciativa uruguaya de convocar a los cancilleres de los países integrantes del organismo regional.

La reunión - de realizarse - se llevaría a cabo antes de la finalización del año en curso y tendría por objeto pasar revista de la evolución del comercio intrazonal y su funcionamiento en relación a su eficacia como instrumento de integración.

Montevideo sería eventualmente su sede, y se asegura que los países de menor desarrollo económico relativo "propiciarán medidas orientadas a desalentar el tratamiento discriminatorio y eliminar barreras arancelarias impuestas a sus productos".

La delegacion paraguaya, que descuenta, exigirá el cumplimiento de las negociaciones concretadas dentro del marco de la ALALC, para evitar lo que ha hoy la experiencia va demostrando La incertidumbre de los productores en relación a la colocación de sus productos en mercados negociados, caso Argentina.

Se recuerda, finalmente, que el Canciller uruguayo José Mora en ocasión de su visita esta capital como participante de la reunión de cancilleres de la Cuenca del Plata, habría declarado "el ritmo lento del proceso de desgravación. Las dificultades cada vez mayores se encuentran los países económicamente más debiles de la zona para obtener concesiones verdaderamente operativas, la existencia de trabas de distinta naturaleza que frenan los intercambios, a lo que se agregan los problemas estructurales" de hecho configura una situación de crisis en el seno de la ALALC. Esta certidumbre sin duda, es la que determina la insistencia uruguaya de llamar a una convocatoria extraordinaria de cancilleres de la ALALC, a la cual oficialmente el Paraguay presta su apo

PRESENCIA

DIRECTOR HUASCAR CAJIAS
SUB-DIRECTOR RENAN ESTENSSORO
GERENTE ARMANDO MARIACA

Comercializacion del café

Durante los últimos años, el café se ha convertido en una riqueza muy importante para el país. Su producción ha ido en continuo aumento. Ha servido no sólo para satisfacer el creciente mercado interno, en el que el café es artículo de primera necesidad, sino que ha tenido excedentes que nos han permitido alcanzar un ingreso de divisas de alrededor de cuatro millones de dólares anuales, teniendo cuotas señaladas para concurrir al mercado internacional. Decenas de miles de productores campesinos tienen en este rubro uno de los sostenes de su economía familiar y zonas íntegras están basando su progreso en este grano.

Sin embargo, todo indica que estamos al borde de una crisis, que tiene que ser evitada, a raíz de la creación de un monopolio público, a través de Inbolca, entidad que cuenta con una reglamentación, pero a la que no se ha dotado de los medios materiales para que cumpla debidamente la misión que le ha sido encomendada. Hay suficientes argumentos para pensar que aquella creación fue realizada sin que existiera un buen estudio previo, sin que se pensara en todas las emergencias de lo que se hacía, sin tomar precauciones, especialmente económicas, para garantizar el éxito de la nueva institución.

Las consecuencias, señaladas por los mismos productores, pueden ser graves y a breve plazo. Inbolca no se halla preparada, según todo indica, para adquirir regularmente el café que se le ofrece. Eso puede traer dificultades en el suministro al público. Puede ser ruinoso para los millares de cultivadores, los cuales, como casi todos en Bolivia, viven al día, de modo que no pueden esperar por largos meses, hasta que Inbolca se halle en condiciones de pagar las adquisiciones; tanto más si tampoco los cultivadores tienen medios para almacenar este producto a fin de evitar que se destruya. En cuanto a la importante función de fuente de divisas, se ha manifestado una fundada alarma ante la alta probabilidad de que este año no podamos cumplir con nuestras cuotas de exportación, lo que no solamente significará un grave perjuicio para los productores sino para el Estado, cada vez más necesitado de moneda extranjera; el peligro es tanto mayor si consideramos que el incumplimiento de este año puede ocasionar la disminución de cuota para los años posteriores, habiendo muchos países interesados en atribuirse la que toca a Bolivia.

Frente a esta situación, se han dado explicaciones, algunas de ellas con tales expresiones que demuestran la carencia de razones sólidas, como aquella que sostiene que lo que se busca es desacreditar al nuevo organismo estatal. El descrédito no ha de venir de lo que alguien diga o deje de decir sino de lo que Inbolca haga, de los objetivos que realmente cumpla. Tales explicaciones pueden valer por un tiempo, pero lo que hay que esperar es que no se susciten nuevos conflictos con los abastecedores, que deseen colocar su producto, y que las cuotas de exportación se cumplan en el plazo señalado. Si estos objetivos se logran, ninguna explicación será necesaria; si no se cumplen, todas las explicaciones serán secundarias porque en poco ayudarán a salvar la crisis que habrá de presentarse en este importante rubro de nuestra producción.

Expresado de otro modo, serán los hechos y no las palabras las que den la razón a Inbolca.

Debilidad en la desunión

El caso de la distribución de cuotas de azúcar ha mantenido poco ...os que en vilo a varias naciones americanas que desean ven... ese producto a Estados Unidos, a causa de los precios pre...nciales que ese país ofrece. Como se había ya anunciado, la ...ón norteña ha utilizado el sistema de cuotas para ejercer re...alias, hacer presiones y concretar amenazas preventivas con... las naciones latinoamericanas que han nacionalizado - no con...ado- bienes de empresas norteamericanas o sienten la tenta... de hacerlo.

...ales presiones son efectivas por la desunión que hay entre las ...iones latinoamericanas, cuyas reacciones aisladas es muy poco ...que podrán lograr, tanto más si lo que a uno se le quita se le ... a otro y el que recibe no se da cuenta - no quiere darse cuenta... lo peligrosos que son estos beneficios transitorios, de los cua... podrá ser privado al año siguiente.

...ólo una acción latinoamericana conjunta puede poner algún ...jo eficaz de estas maniobras. Calcúlese, por ejemplo, lo que ...cedería si las empresas norteamericanas que plantean la nece...ad de aplicar sanciones, se encontraran con que ningún país ...noamericano no comprara los productos que aquellas fabrican ...omercializan. Eso sería más eficaz que todas las reclamacio... verbales y las discusiones inconducentes que se llevan a cabo ...e no sirven sino para manifestar hasta dónde se puede humillar ...lgunos proveedores.

...igamos divididos en estas acciones. y seguiremos sufriendo ... consecuencias de que nosotros mismos somos, en buena me...a, culpables. Aprovechémonos de los perjuicios que sufren ...ses hermanos y habremos preparado nuestro papel de víctimas ...a la ocasión siguiente.

El problema de la desocupación

El problema de la desocupación en nuestro país tiende a agra...rse, según las informaciones y denuncias que en estas últimas ...manas han publicado varios organismos empresariales y sindi...les. Es cierto que no poseemos estadísticas sobre el porcentaje ... nuestra población activa que se encuentra en receso. Pero por ... datos incompletos que se tienen, llega a cifras verdaderamen... alarmantes. Según algunos informes sindicales, sobrepasaría ... 35 por ciento del total de los ciudadanos que están en condicio...s y necesidad de trabajar. De ser cierto tal porcentaje, signifi...ría que de cada tres trabajadores bolivianos uno se encuentra ...socupado, o en otros términos que una familia de cada tres está ...denada a la miseria por la imposibilidad de que el jefe de la ...sma encuentre los medios para cubrir sus obligaciones domés...as.

Es muy posible que tal porcentaje no se ajuste a la realidad so...l. Pero pone de evidencia los contornos del grave problema que ...onta el país y que tiende a agravarse por la inestabilidad polí...a y social. Recientemente los dirigentes del sector laboral de la ...strucción afirmaron que miles de obreros de ese ramo de la ...ividad se encuentran sin trabajo en Cochabamba, en tanto que ...nuestra ciudad, según datos proporcionados por los mismos diri...ntes, no menos de seis mil obreros constructores se encuentran ...santes por la suspensión de actividades de algunas empresas ...structoras.

Estos y otros muchos datos nos dan la dimensión exacta del ...blema, que hasta la fecha se lo ha enfocado con medidas que ...lo solucionan. Para encararlo con decisión y energía es preciso, ...que resulte una verdad de perogrullo, aumentar las fuentes de ...bajo, ampliar e incrementar las obras de infraestructura que ...sorban parte de la fuerza laboral cesante y, al mismo tiempo, ...anchar las posibilidades industriales del país.

Es cierto que para llevar adelante este plan se requiere de una ...ítica laboral que coordine y señale concretamente los campos ... acción de los sectores público y privado. Será imprescindible ...rgar a la iniciativa privada las garantías que requiere para que ...da desarrollar sus planes de trabajo o sus programas de pro...cción y productividad que, contemplan la absorción de un gran ...tingente de la fuerza laboral cesante. Asimismo, el gobierno ...erá poner en marcha sus programas de inversión pública que ...ponen la utilización de mano de obra en una proporción aprecia... Mientras no se realice esta acción en forma coordinada se...remos afrontando este problema que por sus características ... inquietante y puede conducirnos a situaciones de insospechable ...lestar social y político.

El Japón en América Latina: Dos pasos atrás, uno adelante

Por: Joe García
Servicio Especial de I.P.S.

NUEVA YORK, JULIO. Los banqueros, los comerciantes, los mineros y los industriales japoneses se extienden, como una mancha, sobre el mapa de América Latina. Areas enteras de negocios que hasta ahora constituían cotos privados del capital norteamericano y europeo, parecen abrirse a los capitales japoneses. No todos son triunfos, ni la tarea es sencilla. Recientemente una compañía nipona, la "Kkanematsu-Gosho Ltd.", hizo un feo papel al renunciar al contrato que suscribió después que el Gobierno Nacionalista del General Juan José Torres anuló la concesión de la compañía "Phillips Brothers" de los Estados Unidos. Los japoneses vislumbraron la posibilidad de introducirse por el intersticio dejado por los norteamericanos, aunque calcularon mal su capacidad de represalia. Tres compañías niponas se vieron súbitamente amenazadas por "Phillips Brothers" y presionaron para que la "Kanematsu-Gosho Ltd." abandonara su acuerdo con BOLIVIA. El General Torres no se lo perdonará durante mucho tiempo.

Los negocios japoneses están empantanados en otros lugares de América Latina. En la Argentina, el grupo "Marubeni Iida Ltda." ha mostrado signos evidentes de fatiga ante la dificultad para concretar un contrato destinado a electrificar el ferrocarril entre Buenos Aires y la Ciudad de La Plata. Los japoneses parecían próximos a conquistar la contratación de las obras, cuando cayó el gobierno del General Juan Carlos Onganía. Nuevamente aparecieron indicios de que el negocio iba a realizarse, en vísperas del derrocamiento del General Marcelo Levingston. Ahora, un cerrado mutismo del Gobierno Argentino y de los gestores japoneses, permite sospechar que la presión de los fabricantes europeos de materiales ferroviarios ha detenido indefinidamente la realización de las obras, o bien ha alejado por el momento a los competidores japoneses.

Los ejemplos son frecuentes, aunque el saldo continúa siendo favorable a los japoneses: es en América Latina, y no en otro lugar, donde se encuentra la mayor concentración de capitales japoneses en el exterior.

El intercambio japonés con América Latina, desde Cuba al Brasil, ha crecido con firmeza desde 1967. En 1970 alcanzó al 70.94 por ciento de todo el comercio internacional del Japón.

América Latina tiene peso económico para Japón, principalmente como lugar de inversiones directas y sobre todo a partir de 1969, cuando el crecimiento económico interno del Japón debilitó los controles del gobierno sobre las inversiones ultra marinas.

La mitad de estas inversiones fueron a parar al Brasil. Una confirmación de esa tendencia es que las inversiones japonesas en Brasil pasaron de 213,5 millones de dólares en 1969, a 360,6 millones en 1970.

La tendencia -de acuerdo con una autoridad japonesa en Washington, consultada por Joseph Novitski, del "New York Times"- es aumentar las inversiones directas de las compañías japonesas en América Latina. La misma fuente aclaró que "es principalmente para garantizar el acceso a las materias primas".

Recientemente un consorcio de 5 compañías comerciales y 5 siderúrgicas, todas del Japón, se asoció con la "Hanna Minnin Company", de los Estados Unidos, y una compañía brasileña, para explotar una mina de hierro tan rica que hasta cuenta con puerto propio, en las cercanías de Río de Janeiro. En el Perú, 5 compañías mineras japonesas poseen el grueso de las inversiones de 60 millones de dólares en ese país.

Hasta los años recientes, la política japonesa había sido comprar materias primas en América Latina. La compra de minas o concesiones es la clase de inversiones que ha provocado más a menudo el conflicto de las compañías norteamericanas con los gobiernos de Sudamérica. Este cambio de la estrategia japonesa podría llevar a sus capitalistas a ser considerados, algún día, también ellos imperialistas. Esto, que ya ocurre en algunos lugares de Asia, parece más remoto en América Latina, donde los intereses dominantes cierran las brechas de infiltración japonesa todo lo que pueden.

Hay 200 compañías japonesas operando en América Latina, algunas no más grandes que una oficina comercial, otras verdaderos gigantes mundiales, como Sumitomo, Mitsui, Mitsubishi o Hitachi. Las industrias pesadas Ishikawajima, por intermedio de la subsidiaria del Brasil, poseen el mayor astillero de ese país, en plena expansión.

El estilo comercial de los japoneses no difiere mucho de los norteamericanos o europeos. Básicamente, Japón no desea ni puede presentarse como una alternativa a los norteamericanos en los países donde tienen lugar revoluciones nacionalistas. La reciente experiencia de los bolivianos con la "Kanematsu-Gosho Ltd." se parece sugestivamente a la que vivieron el año pasado los militares del Perú, cuando intentaron jugar a las compañías mineras japonesas contra los concesionarios norteamericanos de las minas peruanas. Los japoneses de la "Dowa Minning Company" y de la "Sumitomo Minning" terminaron poniéndose de acuerdo con los norteamericanos en Lima. Cuando la Anaconda, de los Estados Unidos, abandonó una de sus concesiones potenciales, la Dowa Minning también la abandonó.

La dependencia estratégica de los japoneses con respecto a los Estados Unidos es la consejera de la extremada cautela de sus capitanes de negocio. Pero se trata de un equilibrio sumamente endeble, ya que los negocios del Japón en América Latina dudosamente podrán prosperar fuera de las áreas donde los Estados Unidos, por cuestiones políticas. se ven

(Pasa a la Pág. 9)

De todo un poco

Los milagros de Mao Tse Tung

El culto a Mao Tse Tung, según una publicación soviética, tiene las características de una religión, con su único dios que es el líder chino y con sus únicos milagros, realizados por ese dios. Ya no es un simple culto a la personalidad, como el que creó Stalin para mantenerse en el poder, ni el culto a la patria inmortal que desarrolló Hitler para hacer posible el mito del milenio que acabó en unos pocos años.

Stalin fue desenmascarado por Kruschev durante el XX Congreso del PCS, y Hitler por su total fracaso. Uno y otro déspotas dominaron a sus pueblos, pero no se sintieron dioses o héroes descendientes de los inmortales del Walhalla o de las inconcretas divinidades eslavas. Stalin, desde su refugio del Kremlin, llevó a la muerte y a los campos de concentración a centenares de miles de sus compatriotas; y Hitler, inspirado por sus ideas antisemitas, concibió la solución final llevando a la cámara de la muerte a millones de judíos. Pero no se sintieron dioses. Quisieron cambiar el curso de la historia e incluso ordenaron que se escribiera la historia tal cual se ajustaba a sus propósitos de dominios. Hitler se proclamó el amo de los pueblos en tanto que Stalin se presentó como el más sabio entre los sabios. Pero tuvieron especial cuidado de moverse dentro de los límites estrictamente humanos.

Mao Tse Tung va más lejos. El autor de la política de las cien flores se ha divinizado y, como divino, hace milagros. Los chinos después de leer alguno de los textos de sus escritos cierran, abren y se frotan los ojos con la esperanza de mejorar sus cosechas o curar alguno de sus males. De acuerdo a la publicación soviética que, entre paréntesis, no es una novedad, devuelve la voz a los mudos que leen sus escritos y permite que los campesinos se alegren de improviso con la contemplación de un futuro de bienaventuranza al sólo escuchar cualquier tema de su fecunda obra política o literaria. Mao Tse Tung es el gran taumaturgo que, además de reintegrar la capacidad física a los tullidos o enfermos, derrotará al gran dragón occidental, al tigre de papel que se opone a su dominio sobre las masas desposeídas del mundo, o acabará con los escépticos que sonríen vagamente cuando se les habla del triunfo inevitable del comunismo.

Es un dios más potente que el impasible Júpiter del Olimpo, el dios que en la quietud de la noche o durante el fatigoso día de trabajo de sus compatriotas está componiendo los capítulos y versículos de su gran recetario milagroso. Sin embargo, el dios grande y misericordioso de la China comunista tiene su talón de Aquiles, su punto vulnerable. Está demasiado viejo y no puede hacer el milagro que le devuelva la juventud. El latido de su corazón ya está cansado como el de todos los mortales que envejecen. Y contra esta fatalidad, que angustiaba también a Stalin, no existe otro milagro que someterse a lo inevitable.

Confusio.

LA GRAN AVENTURA DEL ESPACIO

Por: Mario V. Guzmán Galarza.

La exploración espacial ha cobrado nuevas víctimas. Los cosmonautas soviéticos, Georgy Dobrovolsky, Vladislav Volkov y Víctor Patsayev, murieron cuando regresaban a la Tierra después de haber realizado grandes proezas en la nave Soyuz 11 y en el laboratorio orbital Saliut.

Estos valientes exploradores de los sombríos ámbitos del espacio, se inmolaron en aras de la ciencia y por el progreso de la humanidad. El sacrificio enlutó al pueblo soviético y conmovió al mundo entero.

El universo siempre inspiró el interés del hombre y despertó su vocación por la aventura. Y no fueron pocos los poetas que cantaron a la belleza de los cielos, rutilantes de estrellas, en los cuatro puntos cardinales de nuestro planeta. Algunos soñadores, como Milton, escribieron sobre la inmensa profundidad de los espacios infinitos.

El hombre vislumbró un nuevo mundo más allá de la Tierra y proyectó desde épocas remotas la gran aventura por el eterno silencio del espacio sideral. Gilbert Cahen escribió: "Desde que existen y piensan, la mirada de los hombres ha sido atraída por la majestuosidad del cielo que nos domina y circunda, de un cielo azul bajo un sol brillante, dispensador de la luz, del calor y de la vida, de un firmamento nocturno, puro e inmutable, sembrado de innumerables estrellas. La observación del mundo de las estrellas, por el que se desplazan lentamente la Luna helada y los planetas divinizados, la han practicado meticulosamente todos los pueblos de todos los continentes y de todos los tiempos".

Debido a esta insaciable curiosidad del hombre, desde las pacientes observaciones realizadas por los caldeos y más adelante por los griegos, como Hiparco y Ptolomeo, según afirma Cahen, "pudieron determinarse las leyes del movimiento de los planetas y de la Luna, leyes que posteriormente fueron explicadas por Kepler, Newton y Einstein".

La odisea del espacio empezó cuando el hombre adquirió consciente de la tremenda magnitud del universo. En las distancias difíciles de imaginar, donde la noción del tiempo se pierde en los abismos del infinito, se sobrecoge el ánimo y el desamparo se hace tan evidente como ese Sol deslumbrante, desde el que hay que ir 85.000 veces más lejos que el planeta Plutón para encontrar la estrella más cercana.

Sobre el sentimiento de humildad del hombre ante esa inmensidad, Pascal dijo: "Que el hombre contemple la naturaleza toda en su alta y plena majestad; que aleje su mirada de los objetos bajos que le rodean...; que considere la Tierra como un punto en comparación con el vasto círculo que este astro describe; y que se asombra de que este vasto círculo mismo no sea más que un pequeño punto en comparación con el que describen los astros que giran en el firmamento... Todo este mundo visible es un simple trazo imperceptible en el amplio seno de la naturaleza. Es una esfera infinita cuyo centro está en todas partes y su circunferencia en ninguna".

El hombre, sin embargo, no se enrredró. Y aceptó el desafío de la naturaleza para conocer y comprender ese mundo desconocido. Desde el lanzamiento del primer Sputnik hasta el descenso de los tripulantes del Apolo XI en la Luna, la humanidad ha dado pasos gigantescos en ese su intrépido afán por descubrir los secretos del Cosmos. Esta epopeya no revela aun las consecuencias de los incipientes descubrimientos, de los éxitos y de los fracasos, en el futuro de la humanidad.

El hombre otea en el horizonte el amanecer de una nueva vida. "Sólo otros dos momentos de la historia humana, dice Marc Heimer, alcanzan la fabulosa cima de este hecho abrumador. Uno se produjo hace unos quinientos mil años, en algún lugar, entre el barro del cuaternario, cuando un ser de rostro achatado empezó a erguirse sobre dos pies y a utilizar sus manos y su cerebro. El otro ocurrió hace unos nueve mil años: en las montañas del norte del Eufrates, unos seres de grandes ojos redondos salieron de las cavernas donde se albergaban, y descendieron hasta las colinas donde brotaba el trigo silvestre, para cultivar el primer campo y construir el primer poblado".

El hombre que ya ha avanzado mucho en su aventura espacial, seguramente, continuará en el empeño por descorrer los velos de lo desconocido. Así procedió ayer marcando los hitos del progreso con grandes sacrificios y lo seguirá haciendo hoy y mañana. La trágica muerte de los cosmonautas soviéticos es uno de esos hitos que jalonan la marcha de la humanidad.

El precio del progreso es caro, ciertamente, sobre todo si la competencia procura la dominación y la hegemonía. Y mucho mas caro resulta, empero, vivir en un mundo donde el hombre no ha sido liberado del todo, donde subsisten regiones desconocidas y esos submundos de miseria y de muerte. ¿Podrá el hombre reiniciar la conquista de su propio planeta y construir una nueva sociedad donde pueda vivir sin temor a la opresión, a las enfermedades y a la miseria?

Iglesia que no es esperanza para trabajadores debe re-examinar su fidelidad al Evangelio

(Continuación)

Estos textos, escogidos en medio de muchos otros, permiten enmarcar mejor vuestra actitud de militantes cristianos comprometidos en esta forma de lucha y disipar ya las ambigüedades, las inquietudes, recordanto totalmente las exigencias.

Más que los textos, los hechos que constituyen la trama de vuestra acción y que me corresponde a veces escuchar en vuestras revisiones de vida a escala diocesana o escala nacional, dan testimonio de condiciones de existencia que os son impuestas y contra las cuales estáis obligados, colectivamente, a reaccionar si queréis salvaguardar y hacer respetar vuestra dignidad de hombres y asegurar una verdadera promoción del mundo obrero.

Después de haber leído y escuchado, me parece que por "lucha de clases" vosotros entendéis el combate fraternal y colectivo que desde hace mucho tiempo estáis obligados a librar para participar de una manera más humana en la vida del hombre. Este combate debe librarse con fidelidad a las exigencias de la justicia y del respeto del hombre que surgen de nuestra fe en Dios.

No ignoráis que el Evangelio excluye el odio de las personas e invita al amor de todos los hombres. Esta es la causa por la que participamos con alegría de vuestras inquietudes expresadas muchas veces, de servir por medio de vuestro combate a toda la sociedad.

Este combate para la liberación del hombre no se limita a la transformación de las estructuras porque el hombre tiene necesidad en lo más íntimo de sí mismo, de ser liberado del mal. Sólo Cristo puede realizar esta liberación total perdonando nuestro pecado y asociándonos a su victoria sobre la muerte.

Esta es la causa por la que debéis dejaros interrogar por Cristo para vivir en el amor de Dios y de los demás las situaciones de conflicto en las que vosotros os encontráis.

Nos damos cuenta de que semejante esfuerzo no es fácil. Exige por nuestra parte una conversión permanente apoyada por el Espíritu Santo. Esta conversión no concierne solamente a los cristianos del mundo obrero, concierne también a todos los hombres, concretamente a aquellos que, por las estructuras cuya gerencia asumen en gran parte, tienen sus responsabilidades en esta situación de conflicto.

La unidad de los cristianos será tanto más verdadera en la medida en que tenga en cuenta las condiciones de un verdadero encuentro fraternal a través de las luchas de clase. Es la fuerza del amor de Cristo, vivido en el fondo de sus responsabilidades temporales, la que debe hacer de los cristianos artífices, de justicia y de reconciliación.

EL PROYECTO SOCIALISTA

Es la misma gestión de reflexión, de estudio profundo, en la que se ha comprometido con vosotros la Comisión Episcopal del mundo obrero para estudiar el contenido del proyecto socialista, la que está, frecuentemente, presente en las perspectivas de vuestra acción obrera, como vuestro encuentro nacional lo ha confirmado. Vosotros mismos reconocéis que se trata de una palabra que tiene significados muy diversos, difíciles de matizar, sobre todo cuando no indica otra cosa que las contestaciones de la sociedad tal como está organizada, las aspiraciones y los proyectos.

El mismo Papa Pablo VI, en su última carta, subraya este hecho:

"Hoy día los cristianos se sienten atraídos por las corrientes socialistas y sus diversas evoluciones, y tratan de reconocer en ellas un cierto número de aspiraciones que llevan dentro de sí mismas en nombre de su fe. Se sienten insertados en esta corriente histórica y quieren desarrollar dentro de ella una acción; ahora bien, esta corriente histórica asume diversas formas, bajo un mismo vocablo, según los continentes y las culturas, aunque ha sido y sigue inspirada en muchos casos por ideologías incompatibles con la fe. Se impone un atento discernimiento (n. 31)"

Al preguntarnos, con vosotros sobre semejante problema, nuestra intención no consiste en hacer, en nombre de la Iglesia, una opción política, confirmarla o situarnos al aire del día. Por otra parte, uno de vosotros, en el Comité Nacional, con motivo del último encuentro con la Comisión Episcopal, nos disuadía lealmente de ello en estos términos:

"Los primeros apóstoles mezclaban reino de Dios y sociedad terrestre. La Acción Católica Obrera nos ayuda a progresar. ¿Cristiano de izquierda?, no quiero ser definido de este modo. Cuando se celebraron las elecciones, busqué si había miembros de la Acción Católica Obrera en las listas y no encontré a ninguno. Frecuentemente, bajo este título algunos nos hubieran querido ver allí. Se trata, pues, de situar perfectamente la fe, de situar perfectamente a Jesucristo en la vida".

Es también Henri Le Buan, vuestro secretario general, el que escribió recientemente, en "Masas obreras".

"No se trata de que la Iglesia defina un socialismo o incluso se haga socialista. Nadie ganaría nada con ello. Pero debe permitir a los cristianos que hayan adoptado una postura socialista buscar como pueden adoptarla en la fe".

Esta es, con toda razón, la perspectiva en la que debemos trabajar: contraste de un proyecto humano tal como lo expresáis, con el Evangelio.

El Papa Pablo VI nos compromete en este camino: "Aun reconociendo la autonomía de la realidad política, los cristianos, solicitados a entrar en la acción política se esforzarán por buscar una coherencia entre sus opciones y el Evangelio y, dentro de un legítimo pluralismo, de dar un testimonio personal y colectivo de la seriedad de su fe, mediante un servicio eficaz y desinteresado hacia los hombres" (n. 46).

Existen, efectivamente, formas de socialismo que, por razón de su ideología, de su finalidad o incluso de su forma de realización, son incompatibles con la visión del hombre salvado por Jesucristo.

Pero corresponde también a la Iglesia estar atenta a lo que hay de bueno, de bello y de verdadero en un proyecto socialista, reconocerlo, teniendo mucho cuidado de él, al igual que de cualquier otro proyecto político, de estudiarlo y, en caso necesario, de impugnarlo y de purificarlo en nombre mismo del Evangelio.

El reino de Dios no se confunde con la ciudad terrestre. Se construye en ella, pero nos hace siempre mirar más allá. Vosotros habéis escrito sobre este tema, en un folleto de próxima aparición: "Iglesia en la clase obrera", frases muy expresivas:

"De este modo, estamos en disposición de descubrir toda la riqueza de este humanismo obrero (incluso más allá de su verificación actual), pero al mismo tiempo, de criticar sus realizaciones en nombre de una "esperanza en el hombre" todavía mayor, puesto que se basa en el mismo Dios. Cristo, al darnos una visión global del hombre, nos impone como deber trabajar por el desarrollo integral de todo hombre, de todo el hombre, de todos los hombres; y el Evangelio es un fermento de crítica permanente de toda sociedad, ya que ninguna sociedad satisfará plenamente todas las aspiraciones que siente el hombre. La fe hace de nosotros personas no instaladas, siempre atentas a los deseos concretos de los hombres. Ella no nos da la solución, ni nos dispensa del análisis ni de la competencia, pero nos ayuda a ver más claro a querer con más fuerza, a llegar mas lejos.

El misterio del hombre no se aclara verdaderamente, sino en el misterio del Verbo Encarnado (la Iglesia en el mundo contemporáneo, 22, 1).

El reagrupamiento, cuando es verdaderamente vivido en vuestros equipos de la Acción Católica Obrera, es, desde este punto de vista, un camino de purificación y de superación, gracias al cual vosotros no consideráis como absolutas vuestras opciones temporales, a pesar de toda la importancia que tienen.

(Continuara)

Bella Vista: La cenicienta de La Paz

Por el Ing. Reynaldo Soliz V.

Se encuentra situada al Este de Obrajes, constituyendo una cabecera de valle, con un clima benigno y como su nombre lo indica, con una hermosa vista panorámica.

En el año 1943, el Ing. Sr. Jorge Rodríguez Balanza, compró una finca denominada Huanuhuanuni", en cuya propiedad efectuó una urbanización completa, hoy "Bella Vista", de acuerdo a las características del terreno con lotes muy bien conformados, que fue aprobada por la Honorable Alcaldía Municipal de La Paz.

Casi de inmediato muchas familias compraron lotes atraídas por la belleza de la región construyendo viviendas y llenando una ambición natural del hombre cual es la de tener su techo propio; pero llegó un fatídico día del mes de enero de 1948, en que la zona sufrió un asentamiento. Por informes geológicos posteriores, se supo que algunos vecinos reunían agua en pozos caseros, la que al insumirse sin control, causó dicho asentamiento.

Sin mayores estudios, la H. Alcaldía Municipal, la declaró ZONA NEGRA por el tiempo de 20 años, comenzando para Bella Vista un verdadero Via Crucis" pues a partir de ese día se le privó de toda atención en servicio de agua, alcantarillado, mejor luz, arreglo de calles, etc. etc. y cuando algún vecino solicitaba la cooperación Municipal la respuesta era conocida: "Su casa está en Zona Negra y no tiene derecho a nada.".

El caso de Bella Vista no ha sido el único como se puede creer pudiendo recordarse entre otros, las cercanías de la calle Capitán Ravelo de Sopocachi, los comienzos de la Avenida Saavedra en Miraflores la tercera cuadra de la Avenida Tejada Sorzano el final de la calle Colón, sector antiguo frontón Centenario, la calle Zapata, detrás de la Universidad... y cosa curiosa, ninguna de estas zonas afectadas por deslizamientos, inclusive con víctimas fueron declaradas zonas negras ni puestas en cuarentena como la nuestra: por el contrario se han construido diques de contención y se han reconstruido en pocos años.

Pero la propia Naturaleza, se encargó de demostrar el error y la injusticia que se había cometido con Bella Vista, Desde el año 1948 hasta el presente, o sea en 23 años, han caído en la ciudad de La Paz torrenciales lluvias. Varias zonas fueron afectadas por deslizamientos, caídas de casas, inundaciones, etc., pero Bella Vista se mantuvo firme sin tener que lamentar ni la más mínima situación de apremio, demostrando que la zona es apta para construcciones como cualquier otra de la ciudad; y que los 23 años de cuarentena impuestos por la Municipalidad deben concluir.

Hoy que Bella Vista surge más grande como zona densamente poblada y con casas particulares de moderna arquitectura su vecindario formado por todas las capas sociales aunando su voz, solicitan ante las autoridades competentes se los libere del estigma de ZONA NEGRA se la declare apta en un 100% para construir viviendas y se la dote de todos los servicios modernos a que tenemos derecho por ser el principal acceso a la populosa zona del Bosque de Bolonia.

MICRONOTICIAS

BRIG, SUIZA 22 (AP).- Un tren e trabajo de un solo vagón se desarriló en el túnel del Simplón oy, matando a cinco obreros italianos e hiriendo a otros 234, atro de gravedad.

Las autoridades ferroviarias izas dijeron que el accidente ocurrió exactamente en el medio del nel, de 19.800 metros de largo jo los Alpes.

....

MOSCU JUL 22 (AFP).- La URSS usó a Pekín de hacer planear un ligro sobre los pueblos y una nenaza sobre la paz en el mun-, según publicó hoy aquí la ancia TASS que citaba un artícu- del semanario "Tiempos Nues-s".

....

LONDRES, 22 (AP).- Gran Breña exigió hoy que Libia ponga libertad al jefe del régimen izierdista revolucionario de Sun, arrestado después que un aón británico fue obligado a desnder en Benghazi bajo la ameza de ser derribado.

....

BURG, ALEMANIA, 22 (AP).- torce checoslovacos, incluyen- cinco niños, escaparon hacia la ertad a través del mar Báltico dos frágiles embarcaciones que los mismos construyeron.

Los miembros de las cuatro failias de Krepuly, cerca de Pra- llegaron ayer a esta isla al rte de Alemania después de una isea que se inició el 3 de julio la isla alemana oriental de Ruen.

....

LINA, 22 (AP).- Un grupo de 21 rsonas comprometidas en tranrciones ilegales con moneda exanjera deberá abonar una multa timada en 17.5 millones de dóres.

El grupo, que según la policía, rigía Jorge Alberto Andersón. lboa, operaba en transacciones compra y venta de moneda exanjera y la cantidad transada sido calculada en 1.4 millón dólares.

....

CARACAS, 22 (AP).- A la edad 146 años murió una mujer en población de la Luz, en el esdo Barina se informó.

Josefa Pérez murió de insuficiencia cardiaca, según los mécos, los cuales dijeron que en su rtida de nacimiento constaba que anciana había nacido el 25 de yo de 1825.

....

BUENOS AIRES, 22 (AP).- Reesentantes de la Patagonia solicaron al Presidente Alejandro anusse que en su entrevista con colega chileno Salvador Allen- se considere con prioridad la nstrucción del camino internaonal por Hua-Hum.

En España

Existencia del cólera admitida oficialmente

MADRID JUL 22 (AFP).- La existencia del cólera fue admitida hoy oficialmente en España, al tiempo que la plaga se cierne como una siniestra amenaza sobre el mes de agosto, cuando el país recibe millones de turistas extranjeros.

En la modificación oficial hecha esta tarde, por el gobierno español a la Organización Mundial de Salud, en Ginebra, el Director General del Ministerio de Sanidad, especificó que se había comprobado la presencia de siete casos de cólera y que estos enfermos se hallaban hospitalizados en Epila, pueblo de seis mil habitantes, a 43 km. de Zaragoza.

Precisó que se trata de cólera "el tor" y que los vibriones son del serotipo "Ogawa" uno de los serotipos del vibrión "El Tor".

Por su lado, un portavoz del Ministerio de Información señaló que 500.000 personas habían sido vacunadas contra el cólera desde principios de esta semana.

El número total de personas actualmente inmunizadas por vacuna anticolérica, en España se estima en siete millones y de momento, las autoridades españolas no pidieron la ayuda de otros países para completar las existencias de vacuna, que parecen suficientes segun dicho portavoz.

Agregó que las siete personas fallecidas esta semana en la provincia de Zaragoza a consecuencia de "diarrea estival" y trastornos gástricos no llevaban gérmenes de cólera.

En Colombia

Gobierno adoptó severas medidas de seguridad para evitar la violencia

BOGOTA, 22 (AP).- El gobierno y los dignatarios del congreso decidieron adoptar severas medidas de seguridad para evitar nuevos actos de violencia en las cámaras legislativas, después de que anoche parlamentarios de la beligerante oposición del Partido Alianza Nacional Popular (ANAPO) protagonizaron una noche de terror en el senado.

Los seguidores del General Gustavo Rojas Pinilla, esgrimiendo revólveres, tomaron anoche por asalto el senado de la republica, para impedir que el Senador José Ignacio Vives Echeverría adelantara un debate contra la Alianza Nacional Popular.

Vives Echeverría se separó de la ANAPO hace varios meses, después de haber apoyado la candidatura presidencial del General Rojas Pinilla, por lo cual la jerarquia de ese partido lo declaró "traidor". Ayer estuvo a punto de ser linchado por una fuerza de choque de representantes (diputados) y senadores anapistas, pero fue rescatado a tiempo por la policía.

La fuerza del choque de la oposición rojista se tomó el recinto del senado durante cuatro horas hasta la madrugada de hoy, impidiendo sesionar a la alta cámara y protagonizando dos zafarranchos de grandes proporciones. El primero estuvo dirigido contra el Senador Vives Echeverría y el segundo contra senadores conservadores amigos del gobierno que fueron golpeados cuando protestaban por la violencia desatada en el senado

El Presidente del Senado Eduardo Abuchaire, conferencio anoche mismo con el Presidente Misael Pastrana Borrero para estudiar medidas de seguridad que garanticen el normal desarrollo del congreso.

El Presidente Pastrana Borrero, quien hace dos días fue recibido con gritos hostiles en la cámara por los mismos congresistas de ANAPO, ofreció reforzar la guardia de seguridad del capitolio nacional, mientras que el Presidente del Senado anunció que la comisión de justicia interior estudiará sanciones para aquellos parlamentarios que protagonizaron los actos de violencia en el senado.

SE NECESITA SECRETARIA BILINGÜE

Inglés - Castellano, con conocimiento de Taquigrafía en ambos idiomas y experiencia de trabajo.

Presentarse en Av. Arce esq. Rosendo Gutierrez.

COBANA S.A,

EN HORAS DE OFICINA

Asesinato de un joven sociólogo causa problemas al gobierno en la Argentina

BUENOS AIRES, 22 (AP).- El asesinato de un joven sociólogo que había desaparecido la semana pasada junto con su esposa parece estar convirtiendose en un serio problema político para el gobierno del Presidente Alejandro A. Lanusse.

Familiares y abogados de la pareja responsabilizaron a la policía por su desaparición, al tiempo que órganos de prensa insistían en la hipótesis de que habría participado en el suceso una organización represiva parapolicial similar al "Escuadrón de la Muerte" brasileño. La policía rechazó categóricamente tales cargos.

El Ministro del Interior Arturo Mor Roig desmintió asimismo versiones que le atribuían el propósito de renunciar ante la presunta participación policial en el hecho, pero había visibles muestras de preocupación en círculos del gobierno a raíz del episodio.

La desaparición de Juan Pablo Maestre y de su esposa Mirtha Misetich, ambos de 28 años, se produjo en momentos en que se hallan en curso gestiones para constituir un gobierno de coalición con participación de los principales partidos políticos para conducir al país hacia una pronta salida electoral.

La conmoción nacional creada por el suceso, a juicio de los observadores, podría obstaculizar un entendimiento entre el gobierno y los partidos a menos que se desvirtuara la denunciada participación policial en el episodio.

Alemania y desarrollo en Italia

ROMA, 22 jul (INTER PRESS SERVICE).- Los industriales de Alemania Federal han vuelto a manifestar su interés por participar en el desarrollo del sur de Italia. Los alemanes estarían interesados en ser incluidos por el gobierno italiano en los proyectos industriales

Teléfonos Automáticos de La Paz S.A.

ENTREGA DE CONTRATOS A LOS ACCIONISTAS DE LA SEGUNDA ETAPA AMPLIACION OKI

Tenemos el agrado de comunicar a nuestros nuevos accionistas que los contratos suscritos desde e pasado mes de mayo, se hallan a su disposición debidamente procesados.

Con el objeto de facilitar la entrega de dichos documentos y para evitar aglomeraciones, se ha di puesto el siguiente rol de entrega de contratos.

DIA		APELLIDOS PATERNOS CON
Lunes	26 - julio	A
Martes	27 - julio	B
Miércoles	28 - julio	C
Jueves	29 - julio	Ch - D - E
Viernes	30 - julio	F - G
Lunes	2 - agosto	H - I - J - K
Martes	3 - agosto	L
Miércoles	4 - agosto	M
Lunes	9 - agosto	M
Martes	10 - agosto	N - O
Miércoles	11 - agosto	P
Jueves	12 - agosto	Q
Viernes	13 - agosto	R
Lunes	16 - agosto	S
Martes	17 - agosto	T - U
Miercoles	18 - agosto	V
Jueves	19 - agosto	X - Y - Z

Para la firma del LIBRO DE ACCIONISTAS, al recoger el contrato es imprescindible la presen del interesado con su CARNET DE IDENTIDAD y el RECIBO ORIGINAL, del pago inicial de la ción. En ningún caso se dará curso al trámite por terceras personas.

Se recomienda asimismo tomar debida nota, que no se atenderá fuera del rol señalado.

La Paz, 21 de Julio de 1971 Relaciones Públicas

PETROPERU perforará pozos petroleros en selva-norte

LIMA, 22 (INTER PRESS SERVICE).- Petroleos del Perú (PETROPERU) y la firma estadounidense Parker Drilling Inc., han suscripto un contrato para perforar pozos petroleros en el área denominada Selva Norte, del departamento de Loreto.

El contrato tiene un plazo de dos años, permitiendo perforar pozos exploratorios y de desarrollo con un costo total aproximado de 160 millones de soles.

Los trabajos de perforación del primer pozo exploratorio comenzaran aproximadamente en la segunda quincena del próximo mes de agosto, aunque la tarea de infraestructura, que involucra una serie de trabajos preliminares, ya está en plena marcha. Personal de PETROPERU - operaciones de la selva- está abriendo trochas y caminos en la selva del Tigre, aprestándose a construir la explanada donde se colocará el equipo de perforación

H. MUNICIPALIDAD DE COCHABAMBA

Servicio Municipal de agua potable, alcantarillado y desagues pluviales "SEMAPA"

Ampliación y mejoras del sistema de agua potable para Cochabamba

Convocatorias Nos. 9 y 10-B.I.D.

SEGUNDO LLAMAMIENTO

No habiéndose presentado sino 2 propuestas relacionadas con la Convocatoria No. 9/BID y 2 propuestas referentes a la Convocatoria No. 10/BID, en cumplimiento de la cláusula 11 del Pliego de Condiciones Generales, se invita a las firmas de Bolivia, Estados Unidos y Norte América y de los países miembros del Banco Interamericano de Desarrollo, a presentar propuestas para la provisión de:

Convocatoria No. 9/BID - TRES BOMBAS DE TURBINA VERTICAL PARA POZOS PROFUNDOS, CON MOTORES ELECTRICOS Y ACCESORIOS

Convocatoria No. 10/BID - 5020 METROS DE TUBERIA DE ASBESTO - CEMENTO Y ACCESORIOS DE FIERRO FUNDIDO.

Los pliegos de Especificaciones Técnicas y Generales podrán ser retirados de la Gerencia de SEMAPA, a partir de la fecha.

Las propuestas deberán presentarse en idioma español, en sobre cerrado y lacrado, hasta la hora 17.00 del día lunes 16 de agosto de 1971, en la Dirección del Servicio Administrativo (Edificio Municipal del Pasaje "Sucre" Primer piso).

Cochabamba, 15 de julio de 1971

DEPARTAMENTO DE PUBLICACIONES

BANCO CENTRAL DE BOLIVIA - BANCO DEL ESTADO Y TELEFONOS AUTOMATICOS DE LA PAZ S.A.

IMPORTANTE

A los accionistas de la segunda etapa, ampliación O

En cumplimiento a las condiciones establecidas en el Contrato de "Aval Bancario", el pago de obligaciones por concepto de suscripción de acciones debe efectuarse obligatoriamente en el B del Estado.

TASA, con el propósito de facilitar a sus accionistas en estos trámites ha acordado con el B del Estado lo siguiente:

1.- Los pagos de las cuotas de amortizaciones pactadas en el contrato de suscripción de acciones efectuarán únicamente en las ventanillas del Banco del Estado.

2.- El Banco del Estado extenderá un original y una copia, ésta ultima no negociable, del depósi fectuado. El recibo original será enviado por el Banco a TASA para el control correspondiente y la pia está destinada al accionista.

3.- TASA a la recepción de los originales, enviados por el Banco, procesará en las cuentas indivi les el abono respectivo. De este modo no es imprescindible la presencia del accionista en nuestra ficinas para el canje de sus comprobantes no negociables.

4.- TASA, de acuerdo a los términos del contrato, procederá a la declaratoria de caducidad por ta de pago de tres cuotas consecutivas, como resultado del control de los recibos que enviará di mente el Banco del Estado.

5.- TASA mantendrá en su Sección Acciones las cuentas individuales para la información del co de saldos por los accionistas.

6.- El Banco del Estado con el propósito de facilitar estas operaciones, ha dispuesto la atención de accionistas en las diferentes sucursales urbanas de la ciudad.

7.- Este nuevo procedimiento regirá a partir del próximo lunes 26 de julio para lo que rogamos a señores accionistas tomar debida nota.

La Paz, 21 de julio de 1971

Relaciones Públicas.

Nuevo vigor para Hombres

Hombres preocupados por conservarse jovenes y retardar su vejez, han encontrado en las grageas **OPOVITAM** su gran remedio para mantener o mejorar su VIGOR SEXUAL y para seguir virilmente activos como en años atrás. **OPOVITAM** es muy eficaz en casos de DEBILIDAD SEXUAL, DECAIMIENTO GENERAL, FALTA DE MEMORIA, Y CANSANCIO MENTAL. Vuelva a sentirse joven y animoso como antes . . . Refuerce su Vigor Varonil . . . Pida en Farmacias

OPOVITAM

PARA HOMBRES

(FABRICADO EN ESTADOS UNIDOS)

822/71

UNIVERSIDAD MAYOR DE SAN ANDRES

FACULTAD DE DERECHO Y CIENCIAS POLITICAS

INSTITUTO DE CIENCIAS POLITICAS

La Facultad de Derecho y Ciencias Politicas, convoca a la provisión de la siguiente cátedra, para el Instituto de Ciencia Política:

Jefatura de Trabajos Prácticos

Según las disposiciones del Consejo Supremo Revolucionario, los candidatos deberán presentar los siguientes documentos:

a) Trabajos científicos relacionados con las especialidades a la que postulan (publicaciones, conferencias, etc.)

b) Títulos de profesor: certificados de estudios de especialización en docencia, si los hubiera.

c) Plan de trabajo.

Además los postulantes deberán someterse a una prueba práctica que consistirá en la exposicion de un tema determinado por la Comisión Evaluadora.

Los documentos deberán presentarse en la Secretaría de la Facultad de Derecho y Ciencias Políticas, piso 12 del edificio central de la UMSA, hasta el día viernes 30 del presente a horas 18.oo.

La Paz, Julio 21 de 1971.

Dr. Benjamín Miguel Harb
Decano

DIRECCION MEDICA NACIONAL

Caja Nacional de Seguridad Social

Convocatoria a Concurso de Méritos

-Por Resolución del Consejo Técnico Médico Nacional y de conformidad al Reglamento de Promociones de la C.N.S.S., se convoca a Concurso de Méritos y exámenes complementarios para la provisión de los siguientes cargos:

1.- CERRADO NACIONAL.-
Concurso de Méritos y test sobre las funciones a desempeñar.
Jefe del Departamento Médico de la Dirección Médica Nacional (Antes Supervisor Médico). TIEMPO COMPLETO.
Jefe Médico Regional de Sucre. TIEMPO COMPLETO
Jéfe Médico Regional de Tarija. TIEMPO COMPLETO

2.- ABIERTO NACIONAL.-
De conformidad al Reglamento de Designaciones de la C.N.S.S., complementado con examen teórico-práctico y disposiciones de Seguridad Social.
Médico General y Jefe Médico Distrital de Cobija. TIEMPO COMPLETO
Jefe Médico Distrital y Cirujano de Uyuni. TIEMPO COMPLETO

Médico Director y Cirujano del Hospital de la Mina Milluni. TIEMPO COMPLETO

HOSPITAL OBRERO

Dos médicos especialistas en Anestesiología. TIEMPO COMPLETO
Laboratorista Bacteriólogo. MEDIO TIEMPO (15 a 18)

Jefe de Enfermeras para el Hospital "Jaime Mendoza" (Uncía) TIEMPO COMPLETO

Los Expedientes deberán ser presentados en la secretaría del Consejo Técnico Médico Nacional (Plaza Murillo, esquina Ingavi) segundo piso, hasta horas 18 del día 20 de Agosto del año en curso.

La Paz, 21 de julio de 1971

DIRECTOR MEDICO NACIONAL DIRECTOR NACIONAL

DIRECCION GENERAL DE TELECOMUNICACIONES

AVISO

REITERANDO ANTERIORES NOTIFICACIONES Y DE ACUERDO CON RECOMENDACIONES CONTENIDAS EN EL REGLAMENTO INTERNACIONAL DE RADIOCOMUNICACIONES, TODAS LAS ENTIDADES OFICIALES, DESCENTRALIZADAS DEL ESTADO, PRIVADAS O PERSONAS QUE TENGAN REDES DE RADIOCOMUNICACIONES FIJAS Y MOVILES TERRESTRES UTILIZANDO EL SISTEMA DE DOBLE BANDA LATERAL (AM), EN FRECUENCIAS INFERIORES A 30 MHz., DEBEN SUSTITUIRLO POR EL SISTEMA DE BANDA LATERAL UNICA O BANDA LATERAL INDEPENDIENTE. (BLU/BLI).

LA PRECEDENTE DISPOSICION QUE TIENDE A DESCONGESTIONAR EL ESPECTRO RADIOELECTRICO, INDEFECTIBLEMENTE ENTRARA EN VIGENCIA A PARTIR DEL 1o. DE ENERO DE 1972.

SE DEJA EXPRESA CONSTANCIA QUE NO SE ATENDERAN NUEVAS SOLICITUDES PARA INSTALAR REDES DE RADIOCOMUNICACIONES CON SISTEMAS DE DOBLE BANDA LATERAL.

LAS ESTACIONES DE RADIOCOMUNICACIONES REFERIDAS QUE NO CUMPLAN CON ESTA DETERMINACION SERAN CLAUSURADAS.

LA PAZ, 21 DE JULIO DE 1971.

EL DIRECTOR GENERAL DE TELECOMUNICACIONES

CONTRALORIA GENERAL DE LA REPUBLICA

EDICTO

El Sub Contralor General de la República, por el presente edicto, cita, llama y plaza a los deudores que se mencionan a continuación, para que por sí o media apoderado, concurran a esta Contraloría General a responder dentro de los juic coactivos que se les sigue a solicitud de la Aduana Agropecuaria Departamen

NOMBRE		Suma adeudada	Resolución No.	Nota de Cargo No.	Fecha
Angel Mostajo Pabón	$b.	3.498,86	5/219/71	8/136/71	23/6/
Genaro García Salcedo	"	14.697,73	5/219/71	8/133/71	23/6/
Javier Bueno Molina	"	3.011,65	5/219/71	8/135/71	23/6/
Enrique Ayala Medrano	"	114,30	5/219/71	8/137/71	23/6/
Flavio Pabón Montiel	"	81,00	5/219/71	8/138/71	23/6/
Humberto Herbas L.	"	8.102,58	5/219/71	8/134/71	23/6/
Jorge Peñaranda Porcel	"	131.978,75	5/219/71	8/130/71	23/6/
Alberto Antezana Narvaez	"	11.184,16	5/219/71	8/131/71	23/6/
Mario Torres Balderrama	"	14.219,28	5/219/71	8/132/71	23/6/

"Representación.- Señor Sub Contralor General de la República.- Represent No se pudo dar cumplimiento a la diligencia de notificación con las Notas de Ca que anteceden por desconocerse los domicilios de los deudores en esta ciuda Es cuanto representa para los fines consiguientes.- La Paz, 13 de julio de 197 Diligenciero.-".

"a 13 de julio de 1971.- En mérito a la representación que antecede y en cump miento del Art. 141 del Procedimiento Civil, practíquese la notificación media edictos.- Fdo. Sub Contralor General".

La Paz, 19 de julio de 1971.

Fdo. SUB CONTRALOR GENERAL

Serán investigadas anormalidades denunciadas en la CNSS de Oruro

ORURO, 21 (PRESENCIA).- Con la firma de un convenio mediante el cual las autoridades superiores de Caja Nacional de Seguridad Social se comprometen a substanciar un sumario informativo contra los fun- ionarios de la CNSS regional implicados en denuncias sobre mal manejo de la institución, la designación de un representante fabril en la comisión de adquisiciones y otros planteamientos similares, se levantó la intervención ejercitada por la Federación Departamental de Trabajadores Fabriles de Oruro, en las oficinas de la CNSS local.

La intervención duró 26 horas, prolongándose la acción fabril a la comisión de presuntas anomalías en la administración dis- trital de la Caja, mala atención de los servicios y constantes que- jas de los asegurados. Las anor- malidades fueron comprobadas - así afirmó el Ejecutivo de la Fe- deración Departamental de Fabri- les Mario Morales - mediante do- cumentación, la misma que se en- vió a la Comisión que llegó de La Paz, integrada por altos per- soneros de la CNSS, representan- tes de la COB y el Director Labo- ral del Consejo Directivo de la CNS.

CONVENIO

El documento suscrito entre los miembros de la Comisión Nacional de la CNSS y los dirigentes fabri- les de esta ciudad, sostiene los siguientes aspectos principales:

1.- Las autoridades ejecutivas de la CNSS, enviarán a esta Administración, a la brevedad posible, dos auditores para que efectúan el au- ditaje de su movimiento económico

2.- En base a las denuncias formuladas por la Federación de Tra- bajadores fabriles de Oruro, se substanciarán los sumarios infor- mativos correspondientes, de a- cuerdo al Reglamento Interno del Personal de la CNSS, para, en su caso, aplicar las sanciones co- rrespondientes.

3.- La Federación de Trabajadores Fabriles de Oruro, designará un representante ante la Comisión de Adquisiciones, con todas las atribuciones y responsabilidades inherentes al cargo.

4.- La CNSS, designará una die- tista para una mejor orientación y preparación de alimentos que o- frece a sus enfermos.

5.- La CNSS convocará de in- mediato a propuestas, para la ad- quisición de productos alimenticios destinados a sus centros sanitarios

Arriba: Los dirigentes universitarios, rodeando a las Sras. Blanca y María Luisa Arana Peredo, hermanas de los guerrilleros Coco e Inti Peredo. Abajo: el frontis de la Universidad "T. Frías", con los retratos de Ernesto Che Guevara e Inti Peredo (Foto MENDOZA).

Universitarios de Potosí rindieron homenaje a guerrilleros de Teoponte

POTOSI, 22 (PRESENCIA).- Rindieron homenaje a los guerrilleros caídos en Teoponte, los universitarios potosinos recordaron el primer aniversario de la guerrilla que tuvo como escenario la selva de aquella zona del territorio nacional.

Asimismo el Ejército de Liberación Nacional, cobró actualidad y sus tres letras de identificación (ELN) se vieron con caracteres grandes y visibles en el paraninfo universitario.

Sin embargo, la nota saliente del acto preparado por el Comité Central Revolucionario, constituyó la presencia de dos hermanas de los guerrilleros Inti y Coco Peredo.

COMANDANTE DE AMERICA

"Hoy rendimos homenaje a los universitarios muertos por el guerrilismo en Teoponte", empezó diciendo Alberto Retamozo, para luego agregar: "las ideas de Ernesto Che Guevara, inspiraron a los guerrilleros de Teoponte a tomar ese camino del sacrificio".

Retamozo, puntualizó que en la hora actual hay que estrechar la unidad entre universitarios y trabajadores.

LA LIBERACION NACIONAL

Por su parte, el Secretario Ejecutivo de la COD, Julio García, expresó que la clase obrera no puede estar ausente de este homenaje, ya que los caídos en Teoponte, se sacrificaron por la liberación nacional.

De otro lado, García sostuvo que la hora actual es de crear una verdadera unidad y que las Universidades tienen que formar profesionales sensibilizados con su pueblo.

Enrique Calvimonte, dirigente universitario, subrayó que al rendir homenaje a los caídos en Teoponte, los estudiantes de la "T. Frías" prometen seguir adelante en el proceso de cambio. "Prometer que el cambio operado el 11 de mayo, no se detenga, es nuestro mejor homenaje", dijo Calvimonte.

DOS "INTIS" EN LA FAMILIA

"Mi padre escribió, hace muchos años una novela que tenía como escenario Potosí y que su personaje principal se llamaba Inti,, un indígena guerrillero", reveló la Sra. Blanca Arana Peredo, al usar de la palabra en el acto que tuvo contornos de relieve. Indicó que "más tarde su hermano Alvaro, adoptó el nombre de Inti para convertirse en un guerrillero valiente de la liberación nacional.

"Agradezco emocionada y con amargura este homenaje a mis hermanos, al Comandante Che Guevara y a los caídos en Teoponte" expresó la Sra. Blanca Arana Peredo, radicada en la Villa Imperial desde muchos años atrás y que se sostiene dirigiendo una academia de Corte y Confección.

Excombatientes Oruro rechazan plan de pagos

ORURO, 22 (PRESENCIA).- El envío de una remesa para el pago de pensiones, de Enero a Junio del presente año, para algo más de 300 beneméritos y la oferta de continuar con pagos graduales hasta cubrir a todos los beneficiarios del distrito de Oruro, no ha sido aceptado por los 3,260 ex - combatientes de la Guerra del Chaco, que exigen el pago total (900 pesos bolivianos) a todos ellos.

De esta cantidad, con la última remesa, estarían pagados 797 beneméritos, pero se ha dispuesto la suspensión de dicho pago "por solidaridad y equidad" hasta mientras no se envíe la remesa para todos ellos, por lo que los beneméritos continúan en estado de emergencia.

La noche del miércoles expiró el plazo acordado entre beneméritos, federación de choferes "San Cristobal" y la COD, con la intervención del Prefecto Javier Echenique, para que lleguen las pensiones reclamadas, bajo pena de declarar un paro general de actividades en Oruro. Sin embargo, esta decisión ha quedado postergada hasta el próximo lunes.

Grave denuncia

Monopolizaron Pesca en provecho personal dos empleados de la Prefectura de Oruro

ORURO, 22 (PRESENCIA).- Raúl Burgoa Mendivil, Jefe de la Sección Técnica de la Prefectura y Leonardo Valverde, empleados de la Prefectura son sindicados de monopolizar la producción piscícola del lago Uru - Uru, beneficiándose con más de 60 mil pesos bolivianos al mes.

La denuncia fue formulada por el Presidente del Comité de Defensa de los Intereses de Oruro, Carlos Torres Valdivia, durante una visita de inspección que hicieron al lago personeros de las oficinas departamentales del Ministerio de Agricultura y Asuntos Campesinos.

Torres Valdivia, al explicar la operación ilícita, señaló que Burgoa Mendivil obligaba a los pescadores a pagar una especie de derecho, de ocho pesos bolivianos por cajón de pescado, por cuyo concepto, de los 300 cajones diarios de pejerrey, recibía él y sus colaboradores, 2.400 pesos.

El Presidente del Comité de Defensa de los Intereses de Oruro agregó que cursa en su poder suficiente documentación para probar su acusación la misma que fue respaldada por el dirigente de los pescadores Chambi, quien extendió la denuncia contra el ex-Prefecto Francisco Barrero.

Durante la inspección, que se hizo para verificar algunas obras en el Paso Caravi, los pescadores reiteraron sus protestas formuladas en repetidas oportunidades y a lo largo de varios meses, de que no reciben cooperación adecuada para la conservación del lago Uru-Uru y que los trabajos de mantenimiento, han sido hechos casi siempre con sus propios recursos económicos y su labor personal, ayudados por el Director Departamental de Piscicultura ingeniero Carlos Soria Ponce.

En Potosí piden la visita de metalurgistas soviéticos

POTOSI, 22 (PRESENCIA).- Autoridades e instituciones pedirán a las autoridades del gobierno que los técnicos soviéticos en fundiciones de zinc y plantas de volatilización, visiten Potosí con carácter prioritario.

Tanto en fuentes del Comité de Desarrollo, como en la Universidad "Tomás Frías" e inclusive en COMIPO se ha decidido exigir a las autoridades superiores que los técnicos de la URSS viajen a la Villa Imperial con el objeto de realizar estudios sobre las reservas del zinc y sus grandes posibilidades de industrialización.

Desde el año pasado el pueblo potosino, está pidiendo la instalación de una fundición de zinc.

En cuanto a las plantas de volatilización, existe beneplácito que la misión rusa, en primer lugar estudie las posibilidades de Potosí.

Fracasó el congreso de campesinos de Cochabamba

COCHABAMBA, 21 (PRESENCIA).- La realización del Congreso extraordinario de campesinos fue completo fracaso. Nada pudo hacer el Ministro de Agricultura, el Prefecto y el Comandante de la Séptima División para el inicio de la reunión, por el contrario no logró elegir a los nuevos miembros de la Directiva, se resolvió postergar el acto plebiscitario para otro próximo.

Las rivalidades entre grupos campesinos no se pudo unificar criterios, para respetar el resultado de las elecciones que recayó en favor de un empleado del Ministerio de Agricultura y Asuntos Campesinos, Willy Roman.

Este acto habría sido señalado inicialmente para las diez de la mañana pero muchas delegaciones campesinas no pudieron llegar al Coliseo a la hora prevista.

Ayer, 12 fue inaugurado el Congreso por el Ministro Mario Candia Pacheco y el General Jaime Florentino Mendieta, Comandante de la Séptima División y Presidente del Comité Ad - Hoc de la Federación.

Desde un comienzo se pudo advertir la pugna entre partidarios de Ciriaco Guzmán, actual dirigente de la Central Campesina de Quillacollo, y de Willy Roman apoyado por campesinos de las once provincias para ocupar la Secretaría Ejecutiva de la mencionada organización sindical.

EVITA UN ENFRENTAMIENTO

Para evitar enfrentamiento entre ambos bandos el general Jaime Florentino Mendieta solicitó al Ministro Candia Navarro se declare un cuarto intermedio, a fin de que todos los secretarios generales deliberen sobre los pasos a seguir en torno a la renovación de la directiva.

Concluyó ese cuarto intermedio y los representantes agrarios en aras de la unidad del campesinado de Cochabamba, resolvieron la postergación de las elecciones hasta enero 1972.

También acordaron que el Congreso campesino debe llevarse a cabo en Potosí el 2 de enero.

ACABAMOS DE RECIBIR
CALAMINA
GALVANIZADA
ACANALADA

BG - 28 3' x 8'
BG - 30 2,5' x 6'
BG - 30 3' x 8'
BG - 32 3' x 8'
BG - 32 2,5' x 6'

HANSA LTDA.

Yanacocha esq. Mercado; Telf. 42836 - 25219 - 50878
Sucursales: Cochabamba- Oruro- Potosí- Santa Cruz- Sucre- Tarija y Villazón".

Mezcladora de HORMIGON
Lescha
de procedencia alemana
CON MOTOR A GASOLINA Y MONTADO SOBRE RUEDAS DE INFLAR DE 113 LITROS (4 PIES CUBICOS) DE CAPACIDAD
SERVICIO ESPECIALIZADO Y REPUESTOS
HANSA LTDA. La firma boliviana de su confianza con mas de 60 años al servicio del país
DEPTO. TECNICO Tels. 42836 · 55219 · 53661
Sucursales: COCHABAMBA · ORURO · POTOSI · SANTA CRUZ · SUCRE · TARIJA · VILLAZON

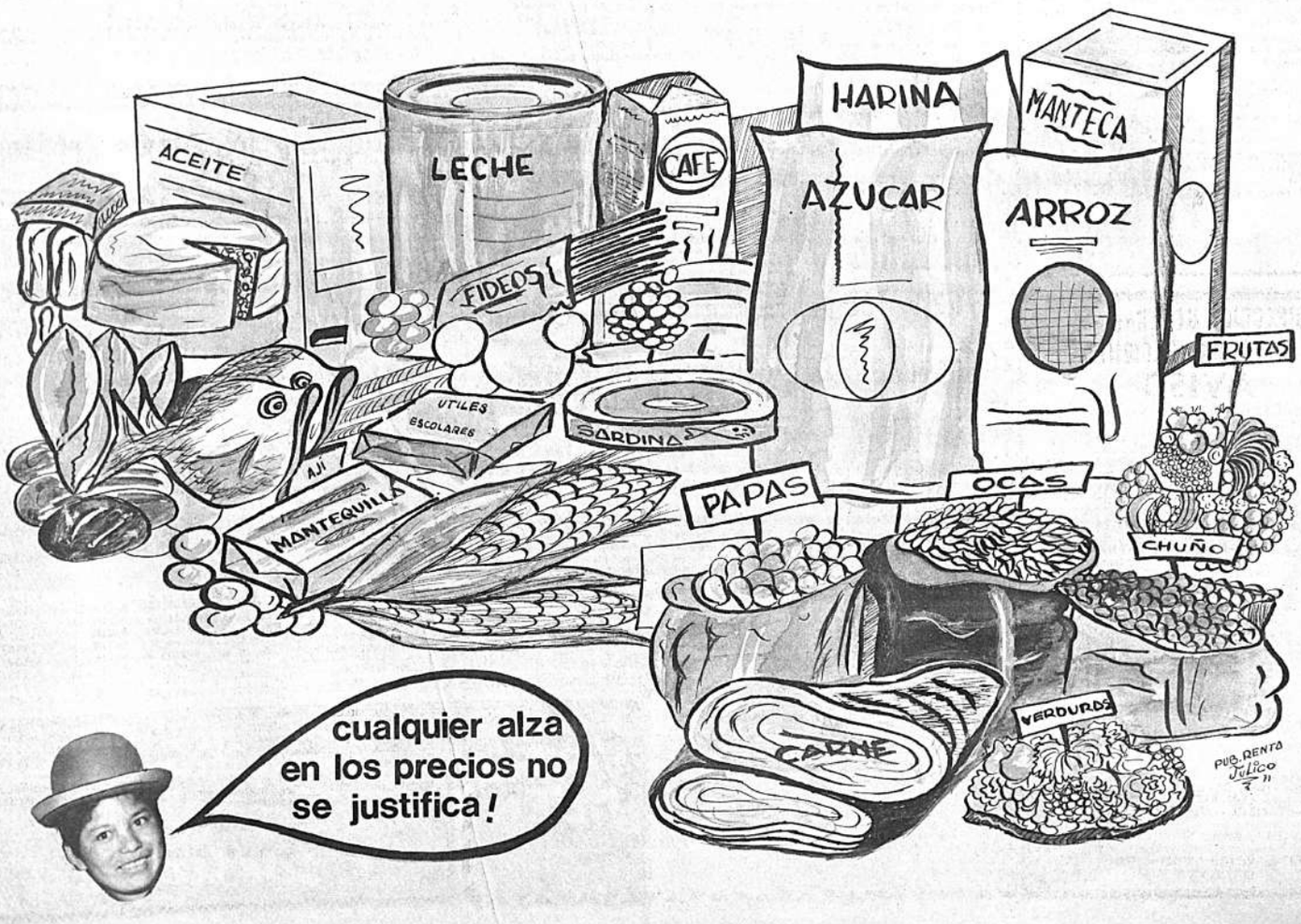

Carta al Presidente Torres:

Piden plan de desarrollo destinado a Beni y Pando

."Se sigue manteniendo en aisamiento y abandono, en confinamiento y en práctica situación de esclavitud en sus propios predios, a los pueblos de los Departamentos del Beni y Pando". Con esta premisa, residentes de esos los departamentos y representantes de instituciones de los mismos, an dirigido una carta abierta al Presidente Juan José Torres señalando la necesidad de que se elaore un plan de desarrollo para as regiones del norte del país.

Aparte de Beni y Pando, en la preparación del plan deberá inluirse a las provincias del norte e La Paz que, junto con aquellos os departamentos, "forman una nidad geográfica", dice la carta l Presidente.

FUNDAMENTACION

El documento encuentra un justificativo para plantear la necesidad de encarar cuanto antes el esarrollo del norte boliviano, preisamente en el mensaje que el asado 16 dirigió al país el Preidente, cuando señalaba que, bajo u gobierno no debería haber ni ludadano ni pueblo alguno sin obeto de la atención del Estado.

"Es lamentable comprobar -die e la nota- que en 146 años de xistencia de nuestra Patria, hasta l presente se mantenga a pueblos ermanos, como los de Beni y ando, marginados de la vida civiizada que, desde hace tiempo, goan los demás pueblos de Bolivia, e caminan hoy por rutas que ronto los conducirán a nuevos estinos".

"Conocemos, y ahora nos queamos con amargura ante Su Excelencia, cómo planes de desarrollo nacional, trazados sólo para el Altiplano y los Valles del país... excluyeron al Beni y Pando", agrega.

OBRAS INMEDIATAS

En el documento se propone la construcción de tres obras inmediatas:

a) Ferrocarril La Paz-Beni. Fue comenzado en 1906, hace 65 años, como materialización de un anhelo de los pueblos del norte, que habría de incorporar ricas y extensas regiones a la economía nacional. Sin embargo, hace algunos años, lo poco que se había avanzado en la obra fue desmantelado. El ferrocarril -según la carta- deberá llegar hasta Rurrenabaque, sobre el río Beni.

"La construcción de este ferrocarril, más que pedido de regiones abandonadas, es una aspiración y una necesidad nacional", continúa la nota.

b) Carreteras a Beni y Pando. En este renglón se pide que se dé un impulso "urgente y a breve plazo" a la carretera que "desde hace muchísimos años" se trabaja desde La Paz hacia San Borja, desde donde seguirá el ramal que se proyecta construir por Oromomo, San Lorenzo, San Ignacio de Moxos hasta Trinidad.

De la misma manera, desde San Borja -expresa el documento- debe encararse la construcción de otro ramal que, pasando por Reyes y Las Petas, llegue a Matucare, sobre la margen izquierda del Río Mamoré, para empalmarse con el camino carretero, en actual construcción, que parte de Magdalena hacia San Ramón, San Joaquín y Puerto Siles, frente a Matucare.

"Igualmente debe empalmarse otro ramal con la carretera que actualmente construye la ciudad de Riberalta, con esfuerzo propio, hacia San Borja", agrega la nota.

c) El financiamiento de todas estas obras provendrían de créditos internacionales, pero su construcción debería llevarse mediante "llamamiento a propuestas", con participación de empresas nacionales y extranjeras que cobrarían rodaje por su inversión. El planteamiento surge debido a "la mala experiencia que se tiene en el país" respecto a algunas obras encaradas en forma directa por algunas instituciones, como el Ejército, que hasta la fecha no ha concluído el camino carretero de 125 kilómetros entre Riberalta y Guayaramerín, pese a la entrega de fondos que oportunamente se realizó. (Combol, en cambio, con menos gastos y mejores resultados, ha hecho concluir el camino de Guayaramerín a Cachuela-Esperanza).

Caso de Santa Cruz:

Gobierno no puede atender pedido de ex-combatientes

-El gobierno está imposibilitado de atender el pedido de los ex-combatientes de Santa Cruz que, ayer, exigiendo la atención de sus planteamientos, pararon el bombeo del oleoducto que va a Arica.

El "bono patriótico" sólo puede beneficiar a los ex - combatientes que estuvieron en primera línea durante la guerra y no puede extenderse incluso a los que permanecieron en las ciudades durante la contienda. Esa es la opinión del gobierno, expresada ayer por el Ministro de Finanzas al comentar los móviles de los sucesos de Santa Cruz.

La misma respuesta habían recibido los ex - combatientes que en La Paz promovieron hace un mes una serie de hechos exigiendo que el mencionado bono beneficie a todos los ex-combatientes y no sólo a los que combatieron.

El Ministro de Finanzas se reunió ayer con el Presidente Torres para analizar los problemas surgidos en Santa Cruz y que culminaron en el bloqueo del oleoducto. Este hecho, dijo el Ministro, perjudica a la economía nacional e inclusive podrá perjudicar el próximo pago de las pensiones y bonos que reciben los mismos ex - combatientes.

Machicado dijo que los pagos a los ex - combatientes de Santa Cruz están al día. El bono, dijo, significa una erogación de 4 millones de dólares anuales sólo para los ex - combatientes que estuvieron en la primera línea. Si se tuviera que extender a los demás, se necesitarían 40 millones de dólares.

Recordó luego que el Estado sólo percibe 5 millones de dólares anuales por concepto de regalías del petróleo y que ello determina que el presupuesto para el pago de las pensiones y premios a los ex-combatientes tenga que ser sacado de otros items, principalmente de las recaudaciones tributarias.

Dijo luego que el pago del bono a los beneméritos que en forma documentada han demostrado su calidad de tales, representa en Santa Cruz la suma de $b. 163.400; para los mutilados y ciegos $b. 7.410 y para los jubilados administrativos $b. 46.800.

Por todo ello, el Ministro dijo que el pago del bono se hará sólo a los beneméritos que estuvieron en la primera línea. La condición de benemérito, añadió, está inclusive señalada en la Constitución y dice que se refiere a los que estuvieron en la vanguardia.

MENSAJE DE TORRES

Machicado informó luego a los periodistas que el Presidente Torres está muy preocupado por las noticias que llegan de Santa Cruz y que ello le ha movido a enviar un mensaje en el cual exhorta a los ex-combatientes a depone sus medidas extremas. El mensaje del Presidente recuerda, además, que el beneficio del bo patriótico debe ser sólo para lo que lo merecen, es decir, los beneméritos.

MINISTRO GALLARDO

El Ministro del Interior se refirió a los hechos de Santa Cruz diciendo que ha instruído a la autoridades de esa ciudad, principalmente al Prefecto y al Comandante de la VIII División, para que se haga todo lo posible por superar el problema.

Se refirió luego a su colega Machicado, quien estaba en Santa Cruz, diciendo que no lo toman en calidad de rehen y que seguramente se encontrará ayer o la tarde en Villamontes conversando con la población.

-Una delegación de cooperativistas mineros recibió ayer de manos del Ministro de Trabajo, Isaac Sandoval, la Resolución Ministerial por la que se determina la adjudicación de la explotación de la Mina "El Triunfo" de Oruro a sus trabajadores. Esta disposición oficial homologa el convenio suscrito el pasado 16 de julio entre los representantes de los Ministerios de Trabajo y Minería con los trabajadores de Chicote Grande, a través de la cual se fija como canon de arrendamiento el seis por ciento a descontarse por el Banco Minero de Bolivia, sobre la base de las entregas de minerales que efectúe la cooperativa Chicote Grande en favor de la empresa El Triunfo. Las operaciones de comercialización entre la cooperativa Chicote Grande y el Banco Minero de Bolivia, serán mantenidas en las mismas condiciones de siempre. El canon de arrendamiento fijado tendrá una duración de cinco años. Esta resolución tuvo como consecuencia un planteamiento formulado por los trabajadores en sentido de cooperativizar las concesiones mineras de la Empresa El Triunfo. El Subsecretario de Trabajo, Hugo Montero, pudo constatar las deficientes condiciones de trabajo de los mineros que desempeñaban su oficio en El Triunfo, que por otro lado, lograban crecidas ganancias. Para recibir la copia de la correspondiente resolución se trasladaron a La Paz los dirigentes de la flamante cooperativa, quienes manifestaron su agradecimiento por la aprobación oficial del documento que les permitirá trabajar en condiciones más racionales y beneficiosas para los obreros.

Se estudiarán reservas de agua para ciudad de La Pa

Una misión de científicos de la República Federal Alemana, llegada la semana pasada a La Paz, comenzará en el curso de los próximos días a realizar sus investigaciones geológicas y mineralógicas en las proximidades de Negruni, Mina Natividad y el sistema cordillerano del Illampu a fin de estudiar las reservas de agua potable para la ciudad.

El grupo de investigadores está encabezado por el profesor Anton Forster, de la Universidad Técnica de Munich y está integrado por Heinz Zenissch, Fritz Weill, Christen Pfiffir, Werner Vimmer, Arved Jechalss, e Helmut Seebaner, y Walter Ods.

Según se informó a PRESENCIA esta misión científica alemana llegó a La Paz dentro del programa de cooperación existente entre la Universidad Mayor de San Andrés y la Universidad Libre de Berlín.

Durante su permanencia de diez semanas, aproximadamente, este grupo cumplirá dos objetivos mordiales: 1) Realizará investiciones a cerca de los glaciares sistema cordillerano próximo Paz, por la importancia que nen dentro de la provisión de a para la población de esta cap y 2) en el aspecto mineralóg se tomarán muestras de los bables yacimientos existente el sistema cordillerano del Il po y sus alrededores, para ser procesados mediante siste modernos de investigación en niversidad de Regensburg. El sultado de estos trabajos entregado luego a la UMSA su aprovechamiento.

Simultáneamente, el grup científicos que se encuentra país, realizará expediciones gunos picos nevados que has fecha no fueron exploradas.

En las tareas de exploración se realicen en las zonas de la dillera, también participarán nicos y catedráticos de la Uni sidad de La Paz.

Ex-Ministro reitera pedido de auditaje ante Contralor

El ex-Ministro de Trabajo Mario Rolón Anaya, en nota enviada al Contralor de la República, Lic. Eduardo Nava Morales, reitera su pedido para que se ordene el auditaje de su gestión ministerial. El documento sostiene que el 15 de mayo de 1970 solicitó un auditaje de su gestión ministerial, dando en esta forma cumplimiento al precepto constitucional. Agrega que al cabo de un tiempo, se insinuó malos manejos de una multa de $b. 100.000 a la Bolivian Power, cantidad que nunca se entregó en conjunto, sino por partidas que se distribuyeron entre varias entidades que se utilizaron debidamente, con intervención de la Contraloría.

Agrega el memorial que el Contralor Nava Morales, al haber enmendado el descuido del anterior Contralor, ha dispuesto el auditaje solicitado, a fin de resguardar la honorabilidad de ex-Ministro impetrante. Finalmente agrega: "Esta es la primera vez que la bellaquería política, endémica en el subdesarrollo del país, ha insinuado por no atreverse a más, que el suscrito ciudadano defraudó recursos al Estado".

Tres frentes participarán en las elecciones de UMSA

-Tres frentes universitarios participarán en las elecciones para las principales autoridades de la UMSA que se realizarán el 30 de julio. El Lic. Pablo Ramos, el Dr. Mario Miranda Pacheco y el Dr. Remberto Monasterios están siendo postulados al cargo de Rector.

El Frente Universitario de Izquierda Revolucionaria (FUIR), está integrado por tres fuerzas políticas: el MIR, Partido Obrero Revolucionario (sector Lora) y por el Partido Comunista moscovita. Sus candidatos son Pablo Ramos, para Rector; Marcos Domic, para Secretario General; Gastón Mejía, para Director Financiero; Felipe Galarza, para representante ante la Asamblea Popular y Orestes Rosaza, como suplente a la Asamblea Popular.

El Frente Universitario Socialista, FUS, del Partido Socialista, postulará al cargo de rector al Dr. Mario Miranda Pacheco. Se dijo que el nombre del Dr. Pacheco también es postulado por diversos sectores estudiantiles no sectarios pero interesados en que siga adelante el proceso revolucionario.

El Dr. Miranda Pacheco, en declaraciones a PRESENCIA, manifestó que aceptó la postulación, pero deberá sostener varias reuniones y recién hoy dará a conocer una respuesta oficial.

Por otro lado, el Frente Nacionalista de Izquierda presentará la fórmula del Dr. Remberto Monasterios para el rectorado. Edwin Rodríguez, para Secretario General y Agapito Monzón, para Director Financiero.

Esta fórmula estará respaldada por militantes del Movimiento Nacionalista Revolucionario, Partido Revolucionario de la Izquierda Nacionalista, PRIN y grupos independientes.

Según se informó a PRESENCIA, en el curso de la presente semana el ambiente pre-electoral se clarificará y los diferentes frentes adoptarán medidas tendientes a favorecer a sus candidatos.

Chuquisaqueños

Agradecen la donación de estatua de Simón Bolívar

La Asociación de Residentes Chuquisaqueños en La Paz ha dirigido una nota al Encargado de Negocios de la Embajada de Venezuela en Bolivia, Joaquín Chacín Lusinghi, agradeciendo la donación de la estatua del Libertador Simón Bolívar que será erigida en Sucre.

La nota firmada por Julián V. Montellano y Mario Arancibia Herrera, Presidente y Secretario de dicha Asociación, señala que la erección de la estatua del Libertador Bolívar, que se realizará el 24 del presente en Sucre, constituye "un alto y noble gesto de solidaridad entre nuestros pueblos y será un símbolo imperecedero de nuestros destinos".

Expresa que se añade a ello la feliz iniciativa del Encargado de Negocios de Venezuela de acompañar personalmente el traslado de dicha estatua, siguiendo la ruta por la cual ingresó al Alto Perú el Libertador, desde el Desaguadero hasta Chuquisaca, culminación del esfuerzo libertario de Bolívar.

Concluyeron estudio sob situación del Lloyd Aére

-La Comisión creada por el gobierno para realizar un estudio exhaustivo sobre la actual situación del Lloyd Aéreo Boliviano ha terminado su informe. Sin embargo, y por demoras en su impresión, el informe será recién entregado en el transcurso próxima semana.

Miembros de la Comisión clararon a ANF que el miér de la próxima semana el in preparado por un grupo de tos de diferentes ministerios puesto en consideración del sejo Nacional de Desarrollo vez estudiado por este alto nismo pasará a Consejo d binete.

En el informe que prese la comisión se analizan asp de tipo técnico, financiero y bién de orden social. Ta se sugieren varias alterna para solucionar los problema confronta la principal empre aeronavegación del país.

Villamontes suspendió la huelga con arribo de Min. Planificación

Tarija, 22-PRESENCIA (Por teléfono). Villamontes exigió la presencia del enviado del Gobierno, el Ministro de Planificación, para levantar la huelga.

El Ministro Gustavo Luna tuvo que viajar a Villamontes, donde fue recibido en un Cabildo Abierto. A- f informó el Ministro la determinación del Gobierno en sentido e haber dispuesto la transferencia de 600 mil pesos bolivianos, on destino a la reiniciación de as obras de regadío. Según informaciones de Radio de Villamonres, la multitud recibió con júbilo l anuncio, constituyendo ello un riunfo y una batalla ganada en provecho del sud de Tarija, según expresaron los oradores del Cabildo.

El Ministro Luna retornará (hoy) a Tarija, para discutir detalles de otros puntos del petitorio tarijeño que motivó la huelga general.

En esta ciudad, hubo un Cabildo Abierto a fin de tomar acuerdos para discutir el planteamiento tarijeño con el Ministro de Planificación. En la reunión surgió un impasse entre la representación juvenil y la COD, cuando esta última rechazó el pedido de los jóvenes en sentido de incluir en el comité de huelga a la Sra. Ana de Calavi, al R.P. Bartolomé Attard y Jorge Blacutt. Se espera que el problema pueda ser superado en las próximas horas.

Potosí envió a dos técnicos para considerar la forma de encarar el proyecto del camino asfaltado Yacuiba-Tarija-Potosí.

YACUIBA

El Comité de Huelga de Yacuiba insiste en concretar el proyecto de instalación de una fábrica de aceite comestible en esa localidad, una estación zootécnica, equipos de comunicación Wilcox y otros puntos.

MINISTRO DE EDUCACION

Visitó ayer la Normal Superior

-"Reformar planes y programas de estudio es cosa importante, pero reformar conductas en el hombre que educará a las nuevas generaciones es tarea más trascendental en el destino nacional, dijo el Rector del Instituto Normal Superior César Chávez Taborga durante la visita que realizó a ese establecimiento el Ministro de Educación Hugo Poppe.

El Ministro Poppe realizó la visita con motivo de la clausura de la exposición de material didáctico de la sección básica. En la oportunidad comprobó las limitaciones de espacio y material de las instalaciones de dichas dependencias, factores que perjudican a la formación docente.

PLAN DE MANO DE OBRA CALIFICADA

El plan del Programa Intensivo de Preparación de Mano de Obra Calificada, elaborado por expertos de la Organización de Estados Americanos (OEA) y el Instituto Boliviano de Aprendizaje será entregado hoy a las 9.30 horas.

El acto de entrega se realizará en el Ministerio de Educación con asistencia del Embajador del Brasil y del Ministro Hugo Poppe.

Pekineses dicen que no irán a comicios universitarios en fórmulas derechistas

-Dirigentes del Comité Regional del Partido Comunista Boliviano (M-L) entregaron a la prensa un documento en el que desmienten que la fracción universitaria de ese partido esté realizando alianzas con sectores derechistas con miras a las elecciones para autoridades de la UMSA.

La nota, firmada por Walter Machicado, Frolián Aguilar y Fernando Arauco, expresa las razones por las que dejó de participar en el Frente Universitario de Izquierda Revolucionaria. Acusa la nota a elementos revisionistas y oficialistas el tratar de comprometer a las fuerzas revolucionarias con posiciones oportunistas y claudicantes.

Hace copocer que en ningún momento estarán de acuerdo con la cancelación de la Autonomía Universitaria, conforme ha sido propuesto por los grupos que colaboran con el régimen. Dicen que en la actual etapa histórica la autonomía tiene plena validez.

Agrega que se opusieron al ingreso del Partido Socialista al Frente de Izquierdas, porque no lo considera revolucionario y que sus integrantes fueron colaboradores del régimen de Ovando. Por otro lado, afirman que de ninguna manera están de acuerdo con la candidatura de Marcos Domic, a quien califican de persona repudiada por la Asamblea Popular.

AUTORIDADES...

(Viene de la página 1)

gresaron a un paro general, demandando la remesa de haberes devengados por junio, cancelación de viáticos a empleados del Servicio de Malaria, Servicio de emergencia funciona en hospitales y clínicas, amenazando con ser suspendido este sábado. Las autoridades del Ministerio de Salud Pública de La Paz no han respondido al pedido formulado.

OCUPACION DE TIERRAS

Frente a este panorama, crítico, comenzaron a brotar desinteligencias entre las Juntas Vecinales, partidos políticos y sectores laborales, por la irracional distribución de lotes de terreno, en el área ocupada a Coper (Compañía Perforadora S.A.)

El Prefecto Marcelo Velarde, a su retorno de La Paz dijo que el Gobierno determinó afectar la propiedad de Coper, y proceder a la distribución de lotes, conforme a una planificación y previa comprobación de que la gente a beneficiarse con lotes no cuente con otros o vivienda. El Prefecto instó a los dirigentes que liderizan a los grupos de gente sin techo a colaborar con ese propósito. Se preparan listas por sectores, para luego distribuir los lotes conforme determinan las leyes buscando legalizar la posesión. Próximamente saldrá una resolución gubernamental afectando 95 hectáreas de la Urbanización Coper, ocupada revolucionariamente por mil familias pobres.

de actuaciones anti-campesinas y antiobreras.

Se entregó al servicio escalinata del Montícul

-El Alcalde Municipal entregó al servicio público la escalinata del montículo. Esta construcción está destinada a facilitar el paso del vecindario de Sopocachi, habiéndose llegado a eliminar una de sus laderas que se convirtió en un foco de infección.

En la misma ocasión, el Alcalde entregó un muro de sostenimiento en la Avenida Sánchez Lima esquina Macario Pinilla. También hizo entrega al servicio público de las graderías de acceso a la calle Macario Pinilla, entre la Avenida Sánchez Lima y calle Ascarrunz. La Alcaldía informó que esta última obra ha tenido un costo de 38 mil pesos bolivianos. Esta obra fue ejecutada en tres meses por la empresa contratista "Zamorano".

INSPECCION

Ayer, el Alcalde de La Paz realizó una inspección de la zona de Sopocachi, habiendo dispuesto que el mercado instalado en las graderías que conectan la Plaza España con el Montículo, se traslade a la calle Presbítero Medina, donde existe un solar en el que se guardan actualmente vehículos. Este garage será limpiado y habilitado para la instalación de los comerciantes, permitiendo a la vez que las graderías de acceso al Montículo queden expeditas. Finalmente, el Alcalde de La Paz, dispuso la convocatoria a propuestas para la pavimentación de la calle Presbítero Medina, a fin de habilitar una nueva vía de acceso al e municipal "Luis Lastra".

Curso de quesería en Belén

-En fuentes del Minister Agricultura y Asuntos Camp se ha informado que desde dos días, en la Estación Ga de El Belén, se está di un curso de Quesería, el r que es impartido por el t suizo Josef Dubach.

El curso está destinado a sonal superior del Ministe Asuntos Campesinos y Ag tura y a los líderes camp de la zona. En el mismo se enseñará a los asistent elaboración del queso en más comercial, para que mayor aceptación en los di mercados de la ciudad. A mo, se informó que, una ve cido el curso, los asistente pertenecen al Ministerio dic una serie de charlas en la tintas provincias, a nivel sivo del campesino. El señ sef Dubach, terminará est se los primeros días de mana que viene. Posterior dicho técnico regresará al para dictar una serie de c en varios departamentos.

Racionalización de Seguridad Social:

Ministerio de Salud Pública creó una comisión de estudio

El Ministerio de Previsión Social y Salud Pública, mediante resolución ministerial, ayer dispuso la creación de una comisión encargada de estudiar y analizar os alcances del anteproyecto del ecreto Supremo de Racionalización de la Seguridad Social.

La comisión de estudio que será residida por el Director General de la CNSS, estará integrada or representantes de los siguienes sectores: jubilados administrativos, beneméritos de la Patria, agisterio, trabajadores en comunicaciones, secretario ejecutivo de Federación de Fabriles de La az " representantes del Consejo ir ivo de la CNSS,

conclusiones de la comisión ...an ser presentadas en el meor tiempo posible. También está cultada para estudiar alternatis que viabilicen la incorporación de los jubilados administrativos beneméritos de la Patria en las prestaciones del Seguro Social.

De acuerdo a esta resolución, y a petición del Presidente, los jubilados administrativos resolvieron suspender la anunciada huelga de hambre por 15 días.

Sin embargo, los jubilados indicaron que continuarán en estado de emergencia y en caso de que pasen los 15 días, sin solucionarse su incorporación, ingresarán a la huelga de hambre en escala nacional.

Agregado militar alemán visita a jefes de FF.AA.

Los Comandantes de Fuerza están recibiendo la visita del Agregado Militar de la República Federal de Alemania, Teni. Herbert Pfeill, quien tiene su sede en Río de Janeiro y está acreditado para representar a las Fuerzas Armadas de Alemania en nuestro país.

El Teni. Herbert Pfeill visitó ayer al Comandante General de la Fuerza Aérea Boliviana, Gral. Antonio Arnez Camacho.

Farmacia de San Pedro sufrió robo

.La farmacia "Oriente", ubicada en la plaza de San Pedro, ha sido la cuarta botica de la zona que en un lapso de sesenta días ha sufrido un robo de consideración. Delincuentes, probablemente especializados en el robo de farmacias, violentaron al amanecer de ayer las cerraduras de la nombrada botica, llevándose mercadería y dinero en efectivo por un monto calculado en 20 mil pesos bolivianos.

En los últimos dos meses, los delincuentes robaron en las farmacias "San Pedro", "Galeno" y "Santa Rosa", desconociéndose el resultado de las investigaciones que el DIC prometió efectuar.

La farmacia "Oriente" se encuentra ubicada a media cuadra de la comisaría de San Pedro y del Panóptico Nacional y a menos de dos del Centro de Emergencia de la Guardia Nacional, ubicado en la calle Colombia.

Los ladrones sustrajeron una máquina de escribir, otra de calcular, dinero en efectivo y productos farmacéuticos. La máquina registradora, al no poder ser transportada, fue destruída parcialmente.

Fue intervenida hacienda de propiedad del Dr. Luis Asbún

-Campesinos de la región de Alcoche y Tajliwi con el apoyo de trabajadores de Tipuani y Caranavi procedieron a la ocupación e intervención de la hacienda de propiedad del Dr. Luis Asbun, ex - subsecretario de Gobierno del Ministerio del Interior.

Según las informaciones proporcionadas a PRESENCIA, dirigentes campesinos a tiempo de intervenir la mencionada hacienda expresaron que se trata de una recuperación de propiedades del pueblo.

Por otro lado, los interventores formaron una comisión que se dedicó a realizar un inventario de todos los bienes de la hacienda. Una guardia armada compuesta de varios campesinos se encuentra realizando la vigilancia de toda la hacienda. Según informaron a PRESENCIA, los campesinos tienen proyectos para buscar la formación de una Facultad de Agronomía, aprovechando las instalaciones que actualmente posee.

APOYO DE LOS UNIVERSITARIOS

Dirigentes del Comité Central Revolucionario de la UMSA manifestaron a este periódico que apoyarán las peticiones de los campesinos de estas regiones. Hicieron conocer que mediante comunicaciones de Alcoche les informaron sobre una serie de denuncias contra el propietario de esta hacienda.

Luego de una reunión, los miembros del Comité Central Revolucionario emitirán un comunicado de apoyo a los campesinos.

a F.A.B. ordenó renunciar al irector General de Tránsito

-El Comando de la Fuerza Aéa Boliviana, mediante un memorandum enviado al My. de Av. sé Lara Claure, le ordenó pente renuncia al cargo de Director General de Tránsito, por zón de mejor servicio.

Por su parte, el My. José La- Claure envió una carta al Mistro del Interior, en la que anifiesta "me cumple informar esa superioridad que en la fa he recibido un memorandum l Comando de la Fuerza Aérea el cual se me comunica que r razones de mejor servicio bo reincorporarme a la institución. En consecuencia, me permito elevar renuncia al cargo Director General de Tránsito.

En el lapso de diez meses que me cupo desempeñar las mencionadas funciones, he cumplido estrictamente con las normas legales que regulan mis actividades como funcionario público y he puesto en servicio del país mi capacidad y disciplina". Finalmente pide se proceda a la recepción de las oficinas de su dependencia, con las formalidades que son de rigor con la intervención de la Contraloría.

El texto de la renuncia anterior fue entregado personalmente al Ministro del Interior en una de sus últimas visitas que realizó el My. José Lara Claure a ese despacho ministerial.

VAYA AL ENCUENTRO DE LA BUENA MUSICA
Discoteca

Desvirtuando otras versiones:

Se estudia cooperativización de la South American Placers

Una directiva integrada por campesinos, colonizadores, trabajadores de Teoponte y cooperativistas de Tipuani, que será asesorada por una comisión de la UMSA y del Ministerio de Minería, estudia la posibilidad y perspectivas de cooperativizar los yacimientos auríferos de Teoponte y las instalaciones dependientes ahora de la empresa norteamericana, South American Placers, informó en conferencia de prensa, Daniel Arroyo, presidente de la Cooperativa de Tipuani.

En una conferencia de prensa, celebrada ayer en las oficinas de la Federación de Cooperativas Mineras de Bolivia, Daniel Arroyo, desvirtuó las versiones difundidas en sentido de que las instalaciones de la South American Placers de Teoponte fueron cooperativizadas.

Daniel Arroyo aclaró que los mineros cooperativistas de Tipuani se trasladaron hace casi dos semanas atras a Teoponte con la finalidad de apaciguar los encendidos ánimos de los pobladores de esta zona aurífera, evitándose al mismo tiempo que se provoque situaciones perjudiciales para los trabajadores de la South American Placers.

ACLARACIONES

El presidente de los cooperativistas de Tipuani, dijo que en prolongadas reuniones sostenidas con los trabajadores de Teoponte, los campesinos y colonizadores de la zona, se llegó a la conclusión de que sería necesario cooperativizar las explotaciones de la South American Placer. que a juicio unánime de todos, dijo Daniel Arroyo, no beneficia en nada a esa zona tropical, limitándose simplemente a explotar los yacimientos de oro allí existentes.

Pese a existir este criterio unánime de los mineros, trabajadores, campesinos y colonizadores, se optó por conformar en principio una directiva, compuesta por representantes de Tipuani, Teoponte, colonizadores de la zona y campesinos de la provincia Larecaja, con la finalidad de estudiar la conveniencia o inconveniencia de consolidar este proyecto.

A decir de Daniel Arroyo, se adoptó esta actitud en vista de que la explotación minera, especialmente aurífera con la utilización de la gigantesca draga de Teoponte, es compleja. En este sentido manifestó que uno de los mayores problemas con los que tendría que enfrentarse la cooperativa aurífera sería con la provisión de repuestos que periódicamente demanda la draga, los mismos que ahora son comprados exclusivamente de los Estados Unidos, lo que posibilitaría a la South American Placer a presionar para que se le pague sus inversiones, en caso de ser cooperativizada ahora.

POSIBILIDADES

En cuanto a las posibilidades existentes, Daniel Arroyo, dijo que las mismas están en función al informe que deberán realizar en un mes, aproximadamente, los economistas y técnicos especializados de la UMSA y del Ministerio de Minería. Una vez que se tenga esta relación, la directiva recientemente conformada decidirá si es necesario proceder a la cooperativización de las instalaciones de la South American Placers o nó.

En caso de ser factible el proyecto, los campesinos de las zonas aledañas a Teoponte, especialmente los del Guanay, ofrecieron ceder sus propiedades para la explotación del oro. Según un informe facilitado por el Ing. Jacinto Pérez, del Ministerio de Minería en las zonas no explotadas existe un porcentaje de 100 gramos por yarda cúbica frente a los 200 miligramos que ahora se tiene en cada yarda cúbica de Teoponte.

De esta manera se tendría que al mes se explotarían aproximadamente 350 kilos de oro, frente a los 50 que ahora logra sacar la draga de Teoponte. Según Daniel Arroyo, con unos 50 kilos de oro se mantendrían las instalaciones de Teoponte y se pagaría a los operarios encargados de las explotaciones, mientras que el resto de los dividendos beneficiaría a los cooperativistas y a las obras de desarrollo e infraestructura de esa zona tropical del Departamento de La Paz.

Según manifestó el presidente de los cooperativistas de Tipuani, ahora todo está en función al informe que elaboren los expertos de la UMSA y el Ministerio de Minas. Sin embargo, advirtió que la presencia de los técnicos y empleados de la South American Placer, en las actuales condiciones, es insostenible especialmente por las constantes amenazas de los campesinos que exigen la cooperativización y la expulsión de la empresa norteamericana.

DANIEL ARROYO

Confirmación oficial:

Mayor Cayoja fue llevado a Asunción gravemente herido

.El Ministro del Interior confirmó plenamente que el Mayor Humberto Cayoja Riart, quien fuera dado de baja de las Fuerzas Armadas a raíz de los sucesos políticos del 10 de enero pasado, fue llevado herido de bala al Paraguay, en cuya capital se encuentra actualmente.

El Ministro Jorge Gallardo afirmó que el mayor Cayoja había ingresado al país en forma clandestina y que en la localidad de Pozo del Burro, en el departamento de Santa Cruz, tuvo un encuentro con un grupo de contrabandistas, los cuales, al no identificarse Cayoja, dispararon sobre él.

El Mayor Humberto Cayoja, luego de haber permanecido algún tiempo en Santa Cruz, salió subrepticiamente al Paraguay para sostener, aparentemente, reuniones políticas con exiliados bolivianos. Hace unos diez días, aproximadamente, según reveló el Ministro del Interior, Cayoja retornó también clandestinamente a Bolivia y en Pozo del Burro tuvo su encuentro con el grupo de contrabandistas, resultando herido de bala.

Según versiones no oficiales, Humberto Cayoja habría retornado a la ciudad de Santa Cruz, donde, a raíz de divergencias de orden político, recibió disparos en la cabeza y en el pulmón. Su estado sería grave.

El Mayor Cayoja fue rápidamente trasladado hasta Asunción para ser internado en una clínica.

Suspendieron la huelga:

Servicio Nacional de Caminos reanuda sus tareas desde hoy

Después de tres días de suspensión de labores, ayer se logró superar el problema de los trabajadores del Servicio Nacional de Caminos, que ingresaron en huelga en escala nacional el lunes pasado, exigiendo el pago de sus salarios y beneficios correspondientes a los meses de abril y mayo.

En consecuencia a partir de hoy reanudarán nuevamente sus labores habituales.

Ayer al medio día se logró encontrar una solución al problema, durante una reunión sostenida en el despacho del Ministro de Finanzas, Flavio Machicado, al que asistió también su colega de Transportes, Jorge Cadima, representantes de la COB y de la Federación de Trabajadores del Servicio Nacional de Caminos.

Después de una prolongada reunión se logró firmar un comunicado conjunto en el que se consignan cuatro puntos básicos, que se refieren a la regularización de sueldos y salarios a los trabajadores del Servicio Nacional de Caminos, inclusión en el presupuesto de 1972 el capítulo referente al pago de categorizaciones además del compromiso contraído por el Gobierno de pagar el bono de 50 pesos reconocido al sector de los constructores; en base a estos puntos se levantó la huelga que había paralizado por tres días al Servicio Nacional de Caminos.

DECLARACIONES

El Ministro de Finanzas, Flavio Machicado, informó ayer en Palacio de Gobierno la solución del problema, declarando: "a raíz de que nuestra programación sufrió un retraso en los desembolsos, que en alguna medida ha impedido a este servicio poder realizar los pagos en la época correspondiente; como consecuencia de ello hemos conversado con los ejecutivos del Servicio Nacional de Caminos y hemos desembolsado ayer tres millones de pesos, con lo cual se podrá pagar los sueldos y salarios".

"Hay otro aspecto -añadió el Ministro- que tiene relación al bono de 50 pesos, el mismo que data de 1962. Lamentablemente dicho bono, existiendo la disposición legal desde ese año, simple y llanamente no se ha pagado. En consecuencia, cuando se hizo la revisión a estas alturas de este aspecto, era lógico que las previsiones de financiamiento no existieran en el presupuesto".

Embajadores de EE.UU. y de la URSS se despidieron de Torres

.Los embajadores de Estados Unidos y de Unión Soviética se despidieron ayer del Presidente Torres porque deben ir a sus países para gozar de vacaciones.

Las entrevistas se realizaron con unos minutos de intervalo Había salido el embajador Siracusa y llego el embajador ruso, Alexei F. Scherbachevich, casi simultáneamente.

El embajador Siracusa, el primero en entrevistarse con Torres, se refirió, hablando con la prensa, a las relaciones de su país con Bolivia. Dijo que Estados Unidos mantiene una actitud positiva respecto del proceso que vive Bolivia.

Añadió que su país desea continuar su política de cooperación mantenida hasta ahora y mencionó como ejemplo de ésta la construcción de la carretera asfaltada a Oruro y la transferencia de los equipos de radio instalados en El Alto.

"Yo creo que nuestras relaciones son muy buenas y van a seguir buenas", dijo al resumir toda la explicación que había dado.

Se le preguntó luego si era verdad que había anunciado que Estados Unidos encararía la construccion del camino La Paz-Beni si es que los rusos pavimentaban la carretera Oruro-Cochabamba. Dijo sonriendo: "Eso fue solamente una conversación nomás, cuando el embajador ruso dijo tener interés en hacer la carretera Oruro-Cochabamba, yo he dicho: Bueno, si ustedes hacen esto yo entro en consideración de lo otro" (refiriéndose al camino La Paz-Beni). Esta conversación se produjo durante la ceremonia de inauguración del asfaltado a Oruro.

Finalmente comentó la visita que hará su presidente, Richard Nixon, a Pekín: "Yo creo que en esta decisión adoptada por los dos gobiernos, el gobierno chino y mi gobierno, de hacer una visita entre los dos jefes del Estado, es un paso muy importante hacia la paz del mundo y yo como todo el mundo, espero que dé frutos muy positivos para este fin".

EL RUSO

Luego el embajador ruso dijo que su entrevista con el Presidente fue sólo para despedirse ya que debe ir a Moscú para pasar vacaciones durante sesenta días.

-SIRACUSA: Entrevista de Nixon y Mao es un paso importante para la paz del mundo.

-SCHERBACOVICH (Embajador ruso): El acercamiento entre países es siempre mejor que la pelea entre ellos.

-FIRMA DE CONVENIO.- La Misión Técnico Científica de Hungría firmó ayer en el despacho del Ministro de Vivienda y Urbanismo un Convenio de Asistencia Técnica y Estudios de Factibilidad para la instalación de industrias de materiales de construcción y aprovechamiento de materiales de deshecho tales como el bagazo de caña de azucar para la construcción de viviendas prefabricadas.

Ministerio de Vivienda firmó convenio con misión Húngara

.El Ministro de Vivienda y Urbanismo, Arquitecto Jorge Prudencio Cossio, firmó un convenio de asistencia técnica con el Director General de la Cooperación Técnico-Científica de Hungría, Ing. Pal Gondos, para que se realicen en el país estudios de factibilidad sobre proyectos de industrias de materiales de construcción y prefabricados.

La firma del convenio establece que la firma húngara enviará seis expertos que elaborarán un estudio integral tecnológico. Asimismo, se realizarán estudios de costo para el establecimiento de industrias de materiales prefabricados a base de bagaso de caña de azúcar, cemento, asbesto y otros.

El Ministro Prudencio Cossío, manifestó que se está realizando los correspondientes estudios de pre-factibilidad que posibilitarán un diagnóstico de los insumos en el rubro de los materiales de construcción.

La empresa encargada de realizar estos trabajos de investigación, dijo, es Prudencio Claros e Ingenieros Asociados. Esta empresa deberá entregar el resultado de sus investigaciones en octubre próximo, mes en que llegarán los 6 expertos húngaros.

Finalmente, indicó que el convenio firmado con la misión técnica de Hungría tiene un carácter integral con participación de varias firmas, como por ejemplo, dijo, la firma "Complex" que tiene una capacidad para instalar de 400 a 1.000 viviendas por año.

Piden que gobierno adopte medidas en caso de COPER

.El Gerente General de la Compañía Perforadora "Coper", Jorge Lavadenz, ha dirigido una nota a la Confederación de Empresarios Privados de Bolivia, pidiendo que gestione ante el gobierno medidas para solucionar el problema emergente de la ocupación de terrenos pertenecientes a dicha Compañía, ubicados en Santa Cruz.

Señala que el día 16 de Julio último, se realizó una reunión en Santa Cruz, donde se firmó un documento por el cual los representantes de la Urbanización COPER, se comprometían a vender 75.000 metros cuadrados de terrenos aprovechable a una Cooperativa de Vivienda a formarse bajo los auspicios de la Alcaldía Municipal de Santa Cruz, para ser distribuídos entre los miembros aprobados por las Juntas Vecinales bajo la intervención del Comité de Obras Públicas.

Explica que, pese a la existencia de ese documento, el día 17 de julio, los terrenos de la Urbanización Coper fueron "violentamente ocupados por loteadores que movilizaron una gran cantidad de masa popular, los cuales avasallaron una menguada fuerza policial que había sido destacada al lugar para su protección".

FSB afirma que el aumento de salarios es nominal y no real

-Las llamadas conquistas obreras no existen en la práctica y los aumentos de salarios a través de bonos sólo son aumentos nominales y no reales. Tal es la afirmación que hace Falange mediante un mensaje dirigido por los proletarios de Bolivia, en que culpabiliza a los dirigentes sindicales de engañar, con fines políticos, a los obreros.

El mensaje suscrito por el Secretario Regional de FSB, Daniel Delgado Cuevas, y el Subsecretario Regional Fernando Monroy V. asevera que la insuficiencia de salarios y la desocupación obrera son realidades que patentizan el fraude del grupo al que dicho partido califica de "aristocracia sindical".

Falange, al señalar que está al servicio del pueblo y que defiende al trabajador con honestidad y valentía, acusa a los dirigentes sindicales de disfrazar su incapacidad y su miedo a la lucha con frases huecas.

Señala que tanto los gobernantes como los co - gobernantes- calificando así a los dirigentes sindicales- carecen de principios económicos definidos y que por ello han destruido la función económica del salario, sin prever las consecuencias funestas emergentes de la ausencia de equilibrio entre precios y salarios.

Falange rechaza por infundada la explicación que se da al crecimiento de la miseria en los sectores obreros, en sentido de que obedece a la baja de los precios de los minerales, a la inflación y al imperialismo al que no se puede controlar. Expresa que si un gobierno no puede realizar ese control, nadie más lo podría hacer.

Explica que la condición económica del salario, cuando se produce un aumento, sólo se divide en dos clases: el aumento real y el aumento nominal del salario. Un salario tiene aumento real cuando el obrero puede adquirir más mercaderías para su consumo; y es nominal cuando el obrero recibe más moneda pero compra menos mercaderías para su consumo. Afirma que en el caso de Bolivia se ha producido el segundo fenómeno, es decir que hay aumento nominal de salarios, pero reduciéndose el valor adquisitivo.

Sumando el salario y los diferentes subsidios sociales "conquistados por el sector oportunista de la Central Obrera Boliviana", se obtiene para 1958 un salario promedio mensual de Bs. 180,000 y para el primer trimestre de 1953, de Bs. 24,000.

Como ejemplo cita que en 1953 el salario básico promedio era de Bs. 24,000, siendo entonces la cotización del dólar de Bs. 600 y obteniéndose un valor real de $us. 184.60; en 1958, salario Bs. 180.000, dólar a Bs. 9.000 y valor real del salario $us. 20; en 1960, salario Bs. 205,000, cotización del dólar Bs. 12,000 y valor real del salario $us. 17; en 1970; salario Bs. 205,000, cotización del dólar Bs. 12,400 y valor real del salario $us. 16.53.

Es decir, agrega, que el obrero para poder comprar la misma cantidad de mercaderías que en el año 1953, cuando su salario era de Bs. 24,000, hoy necesita ganar un salario mensual que triplique el actual. Como conclusión, Falange afirma que el obrero está peor que antes, debiéndose ello a la demagogia de los gobiernos y a la traición de los dirigentes sindicales.

Desmentido oficial:

Ministro Gustavo Luna no fue tomado como rehén en Tarija

-El Ministro de Planificación, Gustavo Luna, no ha sido tomado en calidad de rehen por la población de Tarija y, más bien, se encuentra ahora en Villamontes para ver personalmente aspectos del proyecto de regadío de esa zona, según informó el Ministro del Interior quien, de esa manera, desmintió versiones que habían circulado insistentemente la tarde de ayer.

El Ministro Gustavo Luna viajó el miércoles a la ciudad de Tarija, como emisario personal del Presidente Juan José Torres, para dar a conocer el decreto supremo que crea la Corporación de Desarrollo de los Pueblos del Sud y las decisiones del gobierno acerca de la prosecución de obras del proyecto de regadío de Villa Montes y solución a problemas económicos de aquel departamento.

El proyecto de regadío de Villa Montes es una obra largamente esperada que, en varias oportunidades, había motivado expresiones de descontento en el departamento de Tarija, por considerar que el importante proyecto estaba siendo aplazado indefinidamente. Con ese proyecto, como se sabe, a tiempo de irrigar extensa zona de la región de Villa Montes, iban a habilitarse grandes áreas para la agricultura y para el fomento de la ganadería.

El Ministro Luna llevaba la palabra oficial del gobierno de que el proyecto de irrigación de Villa Montes iba a ser impulsado, por considerar el gobierno que, siendo una obra de la mayor importancia, no podía ser pospuesta por más tiempo.

Precisamente, ayer viajó Luna a Villa Montes para ver personalmente la región, pero, entre tanto, circularon insistentes versiones en sentido de que había sido retenido por el pueblo de Tarija en aquella ciudad, hasta que el gobierno cumpla con sus promesas.

El Ministro del Interior, Jorge Gallardo, desmintió terminantemente la versión y afirmó ayer que Luna no había sido retenido como rehen en Tarija, puesto que, por el contrario, acompañado de algunas autoridades, se dirigió a Villa Montes.

Fue autorizada la emisión de siete series de estampillas

El Director General de Correos, Edgar Prudencio, ha informado que el Gobierno aprobó la emisión de siete series de estampillas, las mismas que serán expendidas al público en los próximos días.

Estas nuevas series de estampillas que la Dirección de Correos se propone poner en circulación resaltan algunas de las riquezas del país. La primera serie se refiere a los valores folclóricos como los bailes típicos de cada uno de los departamentos.

La segunda serie representa íntegramente a la fauna de las regiones orientales del país. La tercera serie está dedicado a la flora del territorio nacional, también en su extensa variedad, pero especialmente en lo que se refiere a los cactus y algunas especies no divulgadas todavía.

La cuarta serie, que es la más importante, se refiere al desarrollo de Bolivia en general. En esta serie se dedicará a cada departamento muestras de su progreso como por ejemplo, en La Paz, la construcción del aeropuerto internacional, o en Oruro la instalación de los hornos de fundición de Vinto.

La quinta incluirá la belleza de los santuarios del país con la representación de los distintos estilos de construcción sagrada.

La última serie está dedicada a la recordación del centenario del Primer Escudo Nacional, que precisamente este año cumple 100 años de su creación. Y, finalmente, la última serie está destinada a valorar a los artistas nacionales en lo que se refiere a pintura; en cada estampilla que salga al exterior se podrá apreciar las distintas escuelas de la pintura boliviana representada por sus más destacados artistas plásticos.

Por otra parte, el señor Prudencio informó que en los próximos días se inaugurará la nueva oficina del "correo expreso" que presta sus servicios en el interior de la República. Este servicio actualmente no cuenta con un local apropiado, por lo cual no cumple un servicio adecuado. La correspondencia que llega a este despacho tiene como norma rotular el número telefónico de la persona a que va dirigida la correspondencia, para que los empleados puedan llamar y, de esta manera, apresurar su entrega.

El nuevo local estará ubicado en la calle Figueroa, a una cuadra de la Plaza San Francisco, En el mismo local serán instaladas 200 casillas metálicas, las mismas que vendrán a facilitar a sus habitantes la recepción y franqueo de su correspondencia (ANF).

Fue puesto en libertad ayer ex-Oficial Mayor de Gobierno

-El Fiscal Víctor Hugo Ramírez dispuso ayer la libertad de Luis Asbún, ex Oficial Mayor de Gobierno, en vista de no haberse encontrado indicios de culpabilidad en el tráfico de cocaína.

Por disposición del nombrado Fiscal, se realizó ayer, en las oficinas de la Subdirección del DIC, un careo entre Luis Asbún y los ex - Agentes de Seguridad René Quisbert y Humberto Franco quienes, en una primera declaración prestada ante el Fiscal Fernando Villamor, sindicaron al ex - Oficial Mayor de Gobierno de estar implicado en tráfico ilegal de cocaína.

Además del nombrado Fiscal, asistieron al careo José Justiniano, Enrique Encinas y Floduardo Ordoñez, miembros de la Comisión Investigadora de la muerte del dirigente Isaac Camacho, designados por la Asamblea Popular y el Asesor Jurídico de dicha comisión, Dr. Juan Carlos Camacho.

Después de negar Luis Asbún los cargos formulados contra él por parte de los nombrados ex-agentes, el Fiscal Ramírez pidió a los mismos que ratifiquen su denuncia o realicen ampliaciones si así lo deseaban. Tanto Quisbert como Franco respondieron que en su primera declaración habían actuado algo confusos y que, por lo tanto, no podían aportar ninguna prueba de que Asbún se dedicaba al tráfico de cocaína.

Ante este hecho, los miembros de la Comisión Investigadora de la Asamblea Popular pidieron al Fiscal Ramírez la libertad de Luis Asbún, o la explicación que justifique su detención en el DIC. El Fiscal dijo que desconocía las razones de la detención de Asbún y pidió la presentación de los Fiscales Rejas y Villamor. Estas autoridades dijeron que se había ordenado la detención a raíz de las denuncias presentadas en su contra por los ex - agentes nombrados.

Inmediatamente, el Fiscal Víctor Hugo Ramírez ordenó la libertad de Luis Asbún, quien abandonó las oficinas del DIC acompañado de los miembros de la Comisión Investigadora de la Asamblea Popular.

Designaron al Cónsul General en el Brasil

El gobierno designó al nuevo Cónsul General de Bolivia en el Brasil, que tiene su sede en la ciudad de Río de Janeiro.

La designación ha recaído en la persona del señor Augusto Bedregal Gutiérrez.

Acusaciones mutuas entre 2 sindicados en caso Camacho

-Miguel Marhemberg, en una carta enviada ayer desde la carceleta de San Pedro a la Comisión Investigadora de la COB y la Asamblea Popular, afirma que el Dr. Leónidas Lara perteneció entre 1969 y 1970 a los servicios del Ministerio del Interior en calidad de agente especial.

Las afirmaciones de Marhemberg están en contradicción con la carta del Dr. Lara, quien manifestó que las declaraciones hechas hace algunos días por José Justiniano son falsas imputaciones.

"Dichas afirmaciones las rechazo enfáticamente por la intrínseca falsedad que contienen dichas acusaciones; burdas mentiras que no me llegan, ya que en la época de la Restauración me encontraba privado de mi libertad con varios y dignos dirigentes de la Federación de Mineros, así como correligionarios de mi partido, que según declaraciones propias del Sr. Marhemberg se dedicaba a la explotación de la quina en Caranavi y negando ser empleado del Ministerio de Gobierno, hecho que desvirtúa de que yo fuese agente", dice la carta de Lara.

Por su parte, Marhemberg, en otra carta escrita en el penal de San Pedro, afirma que Leónidas Lara fue presentado a él por el ex - agente Vicente Aguilar.

Trabajó Lara, según sostiene Marhemberg, bajo el pseudónimo de Tobías, ganando entre 1969 y 1970 un sueldo que osciló entre los 1.500 pesos y los 2.000. Su trabajo específico, afirma aquél, era informar sobre las actividades de los dirigentes de la Federación de Trabajadores Mineros de Bolivia y de asuntos políticos.

En la misma carta, Marhemberg sostiene que el Dr. Lara presentaba sus informes periódicamente a través del agente Rodolfo Araoz.

Por su parte, José Justiniano respondiendo ante la carta dada a la publicidad por el Dr. Lara, ayer afirmó, "no vale la pena polemizar con prontuariados", añadiendo que éste se dedicó a denunciar a los mineros.

COMISION INVESTIGADORA

Entre tanto, ayer la Comisión Investigadora de la COB y la Asamblea Popular se hizo presente en las oficinas de la DIC para presenciar las declaraciones informativas a Luis Asbún, quien logró su libertad, después de demostrar que no está comprometido con Marhemberg en relación al caso Camacho.

Sobre este caso, José Justiniano dijo que en vista de que no se le encontraron indicios de culpabilidad a Asbún, la "tramoya" organizada por los Fiscales Villamor y Rejas cayó por su base.

José Justiniano informó, por otra parte, que la Sra. María Luisa Quiroga de Bonadona, investigará, a pedido de los familiares de los guerrilleros muertos en Teoponte, los pormenores de la desaparición de esos combatientes que, al decir de los deudos, no están demasiado claros.

Ediciones del matutino "Hoy"

-A partir de hoy y durante algunos días, dejará de salir a la circulación el matutino "Hoy", Según se informó en la redacción de este periódico, la suspensión de las ediciones se debe a un reacondicionamiento técnico de las maquinarias de impresión a colores.

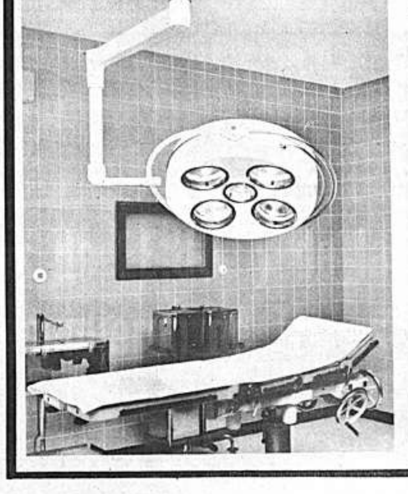

CIRUGIA MODERNA
CON APARATOS DE LAS AFAMADAS MARCAS:
*SIEMENS A.G. electromedicina
*ORIGINAL HANAU
*AESCULAP
*MAQUET
*KÜSTER
*DRÄGER

Ofrecemos a nuestra distinguida clientela de existencia:
Electrobisturí SIEMENS para cirugía general.
Lámparas operatorias HANAU de luz fría cialítica para montaje en el techo, rodables, a baterías y auxiliares.
Lámparas HANAU de rayos infrarojos y ultravioletas.
Aspiradores AESCULAP de gran potencia.
Esterilizadores AESCULAP a aire caliente y ebullición.
Instrumental AESCULAP para cirugía.
Para Importación directa:
Mesas operatorias - Control Intensivo de pacientes.
Aparatos de anestesia - Aparatos e instrumental de especialidades.

HANSA Ltda.
LA FIRMA BOLIVIANA DE SU CONFIANZA CON MAS DE 60 AÑOS AL SERVICIO DEL PAIS

Guitarrista boliviano logra consagración en los EE.UU.

."The St. Paul Pionner Press", e Minneapolis, Minesota, ha publicado una información amplia obre el guitarrista boliviano Javier Calderón, de quien la crónica arce elogiosos comentarios, situándolo como a uno de los jóvenes oncertistas de guitarra más importantes, aclamado por Andrés egovia y Pablo Cassals.

Esta es la publicación traducida l castellano y que se registró el de julio de este año:

"Javier Calderón nació en La az, Bolivia, en 1947, comenzó tocar guitarra a la edad de nueve años. Hizo su debut formal en 965 con la Orquesta Sinfónica acional de Bolivia. Como resulado de la acogida favorable que uvo de parte de la concurrencia, ue estimulado a venir a los Estados Unidos en donde participó n el Festival de Música de Verano realizado en Marlboro, Vermont, ocasión en la cual fue aclamado por dos músicos de renombre mundial, Pablo Cassals y Andrés Segovia, quienes le instaron a que continue sus actuaciones y estudios.

Calderón ingresó a la Escuela de Artes de Carolina del Norte, en Winston-Salem y poco después de su incorporación fue nombrado instructor auxiliar de guitarra. En su calidad de estudiante y con las responsabilidades de profesor, continuó presentándose al público como solista en la Orquesta Sinfónica de Cincinnati, la Sinfónica de la Universidad de Illinois - (Champaign-Urbana), la Sinfónica de Winston-Salem, la Sinfónica de Kingsport, Tennessee, la Orquesta de la Escuela de Carolina del Norte, y ofreció recitales como solista en Washington, D.C., Filadelfia, Richmond, Virginia, - Greensboro, Carolina del Norte, y en colegios y universidades de la costa oriental. Además ha actuado en el afamado Cuarteto de Cuerdas Claremont en la ciudad de Nueva York y Baltimore.

Durante el verano de 1968 el señor Calderón obtuvo beca para estudiar con Segovia, en la casa que éste posee en Santiago de Compostela, España.

Actualmente, Javier Calderón, luego de graduarse en la Escuela de Artes de Carolina del Norte, continúa enseñando y se presenta en recitales de solista, actúa en orquestas sinfónicas y de cámara, y clases de maestro.

"Leonard Atherton, jovendirector británico de orquesta, ha dirigido en diversas ocasiones la Orquesta de Minnesota en el curso del pasado año, pero el concierto de "Clásicos de Verano" efectuado el viernes en la noche, en el Auditorio de Northrop fue la primera vez que tuve la oportunidad de verlo.

Hizo una exhibición impresionante, especialmente teniendo en cuenta el escaso tiempo de ensayo que tuvo para ensayar, y la función se vió aun más realzada con la presencia de Javier Calderón, jóven guitarrista boliviano, en calidad de artista invitado.

Calderón, que ha estudiado en Carolina del Norte y con Andrés Segovia en España, hizo escuchar el "Concierto de Aranjuez" de Rodrigo, que ha alcanzado una posición popular en el repertorio de guitarra.

La obra es muy atractiva y fácil de escuchar, porque explota casi todos aspectos familiares de los ritmos y melodías españoles en forma hábil, íficamente cálida y transparente.

Sin embargo, no es fácil de ejecutar. Exige considerable técnica, ampliamente dominada, para dar a las notas fluidez casi casual, y con excepción de una cadenza brillante en los movimientos lentos, la técnica va dirigida a la expresión musical antes que al despliegue de brío.

Calderón tiene todos los requisitos, y además demostró un amplio dominio del color y un sentido rítimico excepcionalmente fino.

Atherton y la orquesta se combinaron con el solita para producir una actuación a manera de música de cámara equilibrada y delicada.

El director obtuvo muy buenos resultados de la orquesta desde el comienzo del programa, con la overtura de Rossini "La Gazza Ladra". Todo era fluido, esquisitamente equilibrado; no había tensión al artificios externos, y la música fue ejecutada con genialidad deliciosa.

Similarmente, con la suite - "Teniente Kije" de Prokofiev, se hizo presente el buen humor en forma inusitadamente amable, no sólo porque el detalle fue preciso y limpio, sino también la música fue ejecutada con maestría.

Será interesante el ver a Atherton en el concierto en el cual se interpreta obras de Mozart en su próximo concierto en Northrop en la noche del próximo viernes".

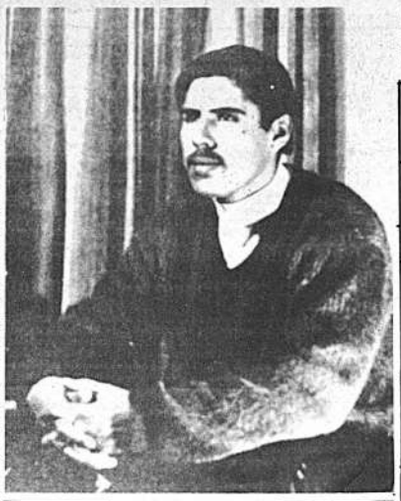

-JAVIER CALDERON.- concertista boliviano de guitarra, consagrado en los EE.UU., aclamado por los maestros Pablo Cassals y Andrés Segovia.

Agenda Cultural

.ALCALDIA MUNICIPAL, vestíbulo, exposición de fotografías sobre las actividades de Acción Comunal en los barrios marginales e la ciudad.

PARANINFO DE LA UNIVERSIDAD, Avenida Villazón, hoy a horas 18:30, recital de canciones populares y revolucionarias a cargo de Percy Avila. Auspicia la División de Integración al Pueblo, de la Universidad Mayor de San Andrés.

BIBLIOTECA MUNICIPAL, Plaza del Estudiante. Hoy, a horas 19, conferencia de Octavio Lazo de la Vega sobre el tema: "La Comunidad Francesa".

BIBLIOTECA MUNICIPAL, Plaza del Estudiante. Mañana, a horas 1:30, recital de música clásica y folclórica de Bolivia y Paraguay, a cargo de las hermanas Rendón.

EXCURSION ARTISTICA. Auspiciada por la Embajada de España y el Instituto Boliviano de Cultura Hispánica, se realizará el domingo una excursión a Jesús de Machaca y Tiahuanacu, bajo la dirección de Teresa G. de Mesa.

CLUB DE LA PAZ, Ayacucho esquina Camacho. El próximo lunes, a horas 18:30, conferencia de Federico Nielsen Reyes, sobre el tema: Bolívar y San Martín en función de continentalidad". Auspicia el Instituto San martiniano de Bolivia.

CLUB DE LA PAZ, Ayacucho esquina Camacho. Hoy, a horas 18, y 30, conferencia de Marcelo Calvo sobre la obra de Becquer en la literatura española, auspiciada por el Círculo Femenino de Cultura Hispánica, como homenaje de esta institución a la fiesta nacional de ESPAÑA.

Publicaciones

LABORES DE LA CORTE SUPREMA EN EL AÑO 1970

-La Excma. Corte Suprema de Justicia de la Nación ha editado un volumen que, bajo el nombre de "Labores Judiciales en 1970", suministra los datos más importantes sobre la actividad de aquel tribunal.

Contiene discursos-informes de magistrados así como el pronunciado por el Ministro del Interior en la inauguración del año judicial de 1971; estadísticas sobre el trabajo realizado y los autos supremos más importantes de las cuatro salas así como de la sala plena.

La cuidadosa impresión ha sido realizada en la imprenta de la Universidad de San Francisco Xavier.

Alianza Francesa inauguró en Oruro salón de exposiciones

ORURO, 22 (PRESENCIA).- Un moderno y atractivo Salón de Exposiciones, ha sido librado al pueblo de Oruro, por la Alianza Francesa con motivo de las celebraciones con que se conmemoró en esta ciudad otro aniversario de la Revolución Francesa.

El Salón que se ofrece a los artistas locales y nacionales, al ser inaugurado por el Director de la Alianza Francesa, Alain Blanc, y el Presidente del Comité respectivo, Edgar Garret Allión, fue citado como una de las más importantes contribuciones al fomento de la cultura orureña que acusa una carencia casi absoluta de esta clase de locales, siendo una de las pocas salas la que mantiene la Universidad Técnica de Oruro.

Por estas razones, el nuevo local así como los personeros que hicieron posible su habilitación, merecieron el aplauso de todos los orureños. El salón de Exposiciones de la Alianza Francesa, se halla ubicado en una de las calles más concurridas de la ciudad, como es la "Bolívar" y puede ser convertido en salón de conferencias así como puede ser utilizado como sala de exhibiciones cinematográficas.

Actualmente, en 51 se exponen obras de conocidos artistas orureños, nacionales y extranjeros, como ser: Jorge Arias Saavedra, Pedro Portugal, Pedro Molina, Rosa Oliva Fabrello, Roberto Cruz, argentinos; Hugo Béjar, peruano; Enrique Valda del Castillo, César Benavente, Leonor Ventura, Erasmo Zarzuela, Jorge Imana Garrón, Moisés Chire Barrientos, Filby Torrello, Juan Sánchez, Valerio Calles, Walter Solón Romero, Miguel Alandia Pantoja, Gildaro Antezana, Carlos Rimassa, Gustavo Lara Torres, Ernesto Rodríguez Sánchez, bolivianos y los orureños Eduardo Ibáñez, Humberto Jaimes Zuna, Alberto Medina Mendieta, Zoila Mejía de Zapata.

Instituto Superior de Ciencias Básicas

Provisión de cátedras

Se convoca a la presentación de antecedentes para la provisión de las siguientes cátedras:

Fundamentos de Matemáticas
Cálculo I
Cálculo II
Análisis Tensorial
Química Analítica Cualitativa

La evaluación se efectuará tomando en cuenta:

a) Publicaciones científicas sobre la especialidad relacionada con la materia.

b) Títulos Académicos, estudios de post - grado relacionados con la cátedra.

c) Programa y plan de trabajo de la materia

Además los postulantes deberán someterse a una prueba complementaria consistente en la exposición de un tema determinado.

La documentación deberá presentarse en la Secretaría del Instituto hasta el día Martes 27 de Julio a horas 18.00.

El sorteo de temas se efectuará el día 28 de Julio. La prueba se realizará el día 29 de Julio.

LA DIRECCION

EMPRESA LOCAL DE AGUAS POTABLES Y ALCANTARILLADO DE SUCRE.

Convocatoria a Propuestas para auditoria externa

La Empresa Local de Aguas Potables y Alcantarillado de Sucre (ELAPAS), convoca a las Empresas Consultoras legalmente establecidas en el país, para la presentación de propuestas de Auditoría Externa, a practicarse de acuerdo a las normas universalmente aceptadas.

La Auditoría Externa, comprenderá, el movimiento economico y contable de la Empresa, según las normas generales de este trabajo y desde el primero de enero de 1968 al 30 de junio de 1971, inclusive.

Los interesados podrán recabar mayores informaciones en las oficinas de ELAPAS, en calle España No. 123, de la ciudad de Sucre, donde además se proporcionará el pliego de especificaciones.

Las propuestas deberán presentarse en la dirección indicada o por carta a EMPRESA LOCAL DE AGUAS POTABLES Y ALCANTARILLADO DE SUCRE (ELAPAS), bajo el rótulo de LLAMAMIENTO A PROPUESTAS PARA LA AUDITORIA EXTERNA.

A las propuestas que se presentarán en papel valorado de ley, deberán acompañarse:

a) Boleta de garantía por $b. 50.00 más el cinco por mil del valor total de la propuesta; timbre de $b. 1.00; timbre correspondiente al uno por diez mil del valor total.
b) Certificado de solvencia tributaria.
c) Certificado de inscripción en el Registro correspondiente.
d) Escritura de Constitución de la firma de Auditores
e) Relación de trabajos de Auditoría efectuados por la Consultora.
f) Nómina de los Profesionales Auditores que efectuarán el trabajo de Auditoría para ELAPAS, con sus respectivos Curriculum -Vitae.
g) Programa y calendario de trabajo.
h) Importe total de la Auditoría.

Las propuestas se recibirán en las oficinas de ELAPAS, hasta el día 2 de agosto próximo a hs. 17. La Empresa se reserva el derecho de declarar desierta la presente Convocatoria.

Sucre 16 de julio de 1971.

JUAN INZA J.
INTERVENTOR ELAPAS.

FEDERACION NACIONAL DE MAESTROS URBANOS DE BOLIVIA

COMUNICADO Nº. 06

.El Comité Central de la Federación Nacional de Maestros Urbanos de Bolivia, en cumplimiento de las Resoluciones del VIIIo.

Congreso Nacional realizado en Sucre, instruye a las filiales de la República convocar a Asambleas Generales para elaborar listas indicativas para la provisión de los siguientes cargos técnicos jerárquicos:

1.- Director Nacional de Educación Primaria.
2.- Coordinador Nacional de Educación Urbana.
3.- Jefe Nacional de Secundaria.
4.- Supervisor Nacional de Alfabetización.
5.- Jefe Nacional de I.B.A.
6.- Supervisor Nacional de I.B.A.
7.- Jefe Nacional de C.E.M.A.
8.- Supervisor Nacional de C.E M A.
9.- Jefe Nacional de Orientación y Educación Básica.
10.- Jefe Nacional de Educac./n Privada y descentralizada.
11.- Jefe del Departamento Técnico de Alfabetización y Educación de Adultos.

Las referidas listas indicativas (o ternas) deben remitirse a la Federación Nacional de Maestros Urbanos de Bolivia, Potosí 814, 4to. Piso - Casilla 5790 - La Paz, hasta el día viernes 30 de Julio próximo.

"POR EL COMITE CENTRAL DE LA FEDERACION NACIONAL DE MAESTROS URBANOS DE BOLIVIA".

Prof. Jorge Cabrera A. Prof. Tito Maceda Espina
SECRETARIOS EJECUTIVOS NACIONALES

CONTRALORIA GENERAL DE LA REPUBLICA

EDICTO

El Sub Contralor General de la República, por el presente edicto, cita, llama y emplaza a los deudores que a continuación se mencionan para que por sí o mediante apoderado, concurran a esta Contraloría General a responder dentro del juicio coactivo que se les sigue por $b. 100.000.-

NOMBRE	RESOLUCION No.	NOTA DE CARGO No.	FECHA
Julio Herrera Dorado	5/94/71	8/24/71	31/3/71
Evert Olmos	"	"	"
Julio Ortuste Aranibar	"	"	"
Jorge Patiño Aramayo	"	"	"

"Representación.— Señor Sub Contralor General de la República.- Representa.- "No se pudo dar cumplimiento con la Nota de Cargo No. 8/24/71, girada contra "Julio Herrera Dorado, Evert Olmos, Julio Ortuste Aranibar y Jorge Patiño Aramayo "por desconocerse sus domicilios en esta ciudad.- Es lo que represento para fines "consiguientes.-

" La Paz, 25 de junio de 1971.-
" Fdo. Diligenciero".

"------á, 25 de junio de 1971.-
"En mérito a la representación que antecede y en cumplimiento del Art. 141 del "Procedimiento Civil, practíquese la notificación mediante edictos".

La Paz, 20 de julio de 1971

SUB CONTRALOR GENERAL

Avisos Notables

SE ALQUILA
Una tienda nueva en la Av. Arce. Ref: teléfono 38732. (18-24/13991)

EN VENTA
Una casa, lote en Tembladerani, Ref: Av. Roma 46 (Obrajes) (20-26/F.R.)

VENDO
Casa en construcción, sin intermediarios. Oquendo - Larecaja, una cuadra. Av. Perú teléfono 27345. mañanas. (18-23/12947)

OFREZCO
Departamento anticrético $b. 34.000.- Uchumayu 633 casi esquina Yungas. (20-23/14062)

ALMACEN-DEPOSITOS
Superficie 600 mts. sobre avenida céntrica, - gran espacio estacionamiento, completamente seguro, alquilo a firma solvente. Escribir a J. Romero, Casilla 5367. (20-23/14063)

AUTOMOVIL VENDO
Motivo viaje, precio ocasión. Inglés Austín, 4 puertas, poco recorrido, teléfono 52104 - 25548 (20-25/14064)

VENDO
Por bolsas, camionadas arena fina, abono preparado, turba, tierra negra salitrada, piedra pizarra negra, puestos o domicilio. teléfono 23894. (20-24/14059)

COMPRO
Cabina camión Chevrolet, modelo 58, llamar teléfono 23894. (20-23/14056

VENDO CASA
Precio de ocasión por motivo de viaje, buen ambiente, magnífica ubicación, impuestos al día, dos departamentos amplios, otro pequeño y garzonier, garaje, terraza, Entrego vacía. Datos teléfono 55503. (20-25/14074)

CASA EN VENTA
Vendemos casa antigua excelente ubicación sobre superficie 657 metros cuadrados, en la calle Murillo entre Sagárnaga y Cochabamba. Ref: teléfono 55347 o 55543. (20-24/13742)

JEEP WILLYS
1957
En venta, modelo CJ 6 (largo) buenas condiciones, Av. 20 de Octubre 2164. (20-23/14068)

ALQUILO DEPARTAMENTO
Sopocachi, 2 dormitorios, escritorio, living, comedor, baño, cocina calefón, sin muebles, - Llamar: 23651. (20-23/14092)

ALQUILO
Pieza amueblada para caballero, Ecuador 2297. (21-22/14090)

REPARO RADIOS T.V.
A domicilio, teléfono No 29975. (21-25/14165)

RESIDENCIA EN VENTA
Amplia y cómoda situada en Sopocachi bajo, Ref: teléfono 20953. (21-26/14166)

ARREGLO TELEVISORES
A domicilio, teléfono No 27801. (21-31/14173)

PARA COCHABAMBA
Necesito chico con experiencia arreglos florales. Presentarse Oficina La Renta, calle Baliviian 20. piso 9-12, 2-6 buscar Sra. Echazú (21-24/14176)

SE NECESITA
Tejedoras de prendas de vestir en lana de alpaca hilada a mano, Ref. Sánchez Lima 2320 (Sopocachi) en horas de oficina de lunes a viernes. (23-26/14253)

MATRIMONIO SIN HIJOS
Necesita departamento asoleado, teléfono 42976

AMPLIA GALERIA
Nuevo Edificio Asbún, Mercado esquina Yanacocha, alquilamos para almacén, confitería, otros usos. Ref. Oficina 304 o en la Portería. (21-24/14098)

NIÑERA
Con experiencia se necesita, teléfono 82927, calle 6 No. 227, Obrajes. (23-24/14255)

POR VIAJE
Vendo mina antimonio. Tomave, Quijarro, Potosí Ref: en Uyuni al Notario Nicolás Ugrinovik, en ésta al teléfono 83342. (21-26/14099)

TORTAS NOVIA
Bocaditos preparo, atiendo matrimonios, teléfono 23216. (21-24/14159)

CAMARA FRIGORIFICA
Alquilo a Empresa o persona garantizada, ubicación excelente, capacidad aproximada 9.000 kilos. Ref: Casilla 3141, A. Carrasco (21-24/14162)

ANTICRETICO
O venta doy casa con 300 metros en Seguencoma. Ref: teléfono No. 83342. (21-26/14099)

ALQUILO
Departamento completo en Fernando Guachalla 790, Ref. misma casa o teléfono 23077. (23-26/14200)

SE VENDE
O alquila en Sopocachi casa de lujo llena de sol, 3 dormitorios, garaje, jardín, persianas, etc. también se liquida muebles americanos, ver calle Rosendo Gutierrez 829. (21-24/14163)

VESTIDO DE NOVIA
Hermoso vestido americano, vendo motivo viaje. Ref. Teléfono 40002. (22-26/14178)

SE ALQUILA
Depósito amplio, desde el 1o. de agosto, Ref. teléfonos 24425 y 25599. (22-26/14179)

EN SANTA CRUZ
Vendo lote de terreno de 1.300 m2. magnífica ubicación, esquina Buenos Aires, Av. Circunvalación; por $b. 60.000.- Referencias en Sucre, calle Azurduy 109. Teléfono 1417. (22-25/14180)

COMPRO
Cámara Polaroid. Av. América 183, Tel. 26922. (22-25/14138)

VENDO DE OCASION
Mesa y seis sillas, comedor de diario, bicicleta para niño de 8 años, buen estado, tocador con luna, sofa-cama, Av. Villazón Pasaje Bernardo Trigo 425. (23/14259)

VENDEMOS CASA
Un departamento, tres dormitorios, garaje, jardín, depósitos, barrio tranquilo y céntrico de Miraflores. Ref. Tel. 23789, solamente por las tardes. (22-25/14194)

RESIDENCIAL "GUADALQUIVIR"
"GUADALQUIVIR" Moderno residencial a una cuadra de la Plaza Murillo, calle Potosí 1240 (frente al correo). (22-27/14196)

ANTICRETICO
Chalet de descanso a 90 Kms. camino a Yungas, equipado con luz, agua, piscina, muebles y árboles frutales. Ref. teléfono 24757 o domicilio, México 1752. (23-26/14251)

VENDO
Casa recién terminada, completa o en propiedad horizontal, en Miraflores, Ref. Armentia 625. (23-24/14256)

SE ALQUILA
Teléfono comercial entre Colón y Camacho, Ref. teléfono 40423. (23-VII a 3-VIII/14258)

COMERCIAL "ALAS"
GALERIA LUZ Tel. 29734.- Alquila lindo departamento tres dormitorios, dependencias, Miraflores. (22-23/14190)

COMERCIAL "ALAS"
GALERIA LUZ. Tel. 29734.- Alquila pequeño departamento amueblado un dormitorio, dependencias. Arce. (22-23/14190)

COMERCIAL "ALAS"
GALERIA LUZ. Tel. 29734.- Alquila casa amueblada dos dormitorios, dependencias. Plaza España. (22-23/14190)

COMERCIAL "ALAS"
GALERIA LUZ Tel. 29734.- Anticrético casa $b. 50.000 tres dormitorios, escritorio, garaje, dependencias. Obrajes. (22-23/14190).

COMERCIAL "ALAS"
GALERIA LUZ Tel. 29734.- Anticrético chalet tres dormitorios, dependencias. Sopocachi. (22-23/14190).

COMERCIAL "ALAS"
GALERIA LUZ. Tel. 29734.- Anticrético departamento tres dormitorios, dependencias. San Pedro. (22-23/14190)

COMERCIAL "ALAS"
GALERIA LUZ. Tel. 29734.- Anticrético casa tres dormitorios, dependencias. Sopocachi. (22-23/14190)

COMERCIAL "ALAS"
GALERIA LUZ. Tel. 29734.- Anticrético departamento dos dormitorios, dependencias. $b. 18.000. Comienzo Villa Copacabana. (22-23/14190)

COMERCIAL "ALAS"
GALERIA LUZ. Tel. 29734.- Vende casa confortable cuatro dormitorios, dependencias. Sopocachi. (22-23/14190).

VENDO CASA OCACION
Tres dormitorios, jardín, garaje, dependencias Sopocachi centro. COMERCIAL "ALAS" Tel. 29734. (22-23/14190).

NECESITO DEPARTAMENTO
Alquiler, amueblado, vacío, dos, tres dormitorios cualquier zona, Persona solvente, garantizada. COMERCIAL "ALAS" Tel. 29734.- (22-23/14190)

COMERCIAL "ALAS"
GALERIA LUZ. Tel. 29734.- Alquila cómoda casa tres dormitorios, escritorio, garaje, teléfono, dependencias, Capitán Ravelo (22-23/14190)

COMERCIAL "ALAS"
GALERIA LUZ Tel. 29734.- Alquila departamento asoleado, tres dormitorios, dependencias. Sopocachi. (22-23/14190)

Tablilla de la Corte Suprema

Sucre, 22 (PRESENCIA).- La Corte Suprema de Justicia anunció para esta semana la consideración de las siguientes causas.

SANTA CRUZ.- Nancy Roca M. c/ Alcides Saucedo Divorcio.

POTOSI.- COMIBOL c/Jorge T. Lavadenz. Nulidad de concesión minera.

POTOSI.- COMIBOL c/Jorge T. Lavadens. Nulidad de concesion minera.

TARIJA.- Clemencia de Romero c/ Carmen Flores.- Rendición de cuentas.

LA PAZ.- Favio Palenque c/ René Mendieta . Cobro de pesos

COCHABAMBA. - Wilfredo Cossio c/ Estela Jaldín. Divorcio

ORURO.- Pablo Antezana c/ Trifonia Ferrufino. Divorcio.

SANTA CRUZ.- Nelly Subirana c/ Maximiliano Viruez. Pago de mejoras.

BENI.- Jovita Salazar c/ Cirro Mendez C. Reconocimiento de firma.

COCHABAMBA.- Blanca de Reynolds c/ Luis Maldonado. Ejecutivo

COCHABAMBA.- Macdonald Cía c/ Zacarias Vargas. Concurso de acreedores.

LA PAZ.- Adela Alanes c/ Héctor Mencias División y partición

A nuestros avisadores

Nuestro Depto. de PUBLICIDAD atiende todos los domingos de horas 9.30 a 12.30 y de 18.00 a 20.00.

PRESENCIA

El Embajador de Colombia, señor César Montoya Ocampo rodeado de un grupo de invitados que asistió a la recepción que ofreció con motivo de la celebración de la Fiesta Nacional de su país. La reunión tuvo lugar en los salones del Club de Ejecutivos.

REUNIONES

• El señor Mariano Baptista y su esposa, Carmen Alvarez, ofrecieron una cena, celebrando una fecha familiar.

• La señora Gaby Prudencio de Campero ofreceré el lunes un té a sus amigas.

• Un grupo de señoras asistió al té que invitó la señora Nelly Villanueva de Barrero.

• La señora Isabel de Gorostiaga reunió a sus amigas en una tarde de juego.

• El señor Orlando Busch y su esposa, Martiza Rodas, son objeto de atenciones por su visita a La Paz.

Sociales

Este vestido con falda con pliegues y saquito con pieles figura entre las modas exhibidas en Roma por Sarli para la primavera y el invierno.

* La señorita Rose Marie Zbinden invitó un almuerzo agasajando a la señorita Virginia Villarejos Terrazas por su próxima boda.

* El señor Javier Ossio y señora invitaron una cena en honor de la señora Carmen de Roth.

* Susana Cárdenas Sánchez ofreció una fiesta por su cumpleaños.

* Mariechen Calzadilla Sarmiento dió un té por la llegada de Susana Vargas Alexander.

* Un grupo de damas Leonas se reunirá hoy en un té, para agasajar a las señoras María Eugenia Arteaga de Schohaus, Betty Dietrich de Bojanic y María Luisa Dupleich de Postigo.

* En casa de Silvia Durán se reunirán hoy en un té la Promoción 1969 del Colegio Saint Andrew's.

* La señora Nancy Soria de Prudencio invitó a un grupo de amigas a tomar el té.

* La señora Lilia de López ofreció un té a un pequeño grupo de amigas.

* Recordó su cumpleaños la señora Elena Limpias de Zalles.

* Jheny Natalie Salazar recibió ayer felicitaciones por su cumpleaños.

* El compositor don Gilberto Rojas fue agasajado ayer con una copa de champagne con motivo de la presentación del programa de Televisión "Esta es tu vida".

INFANTILES.

* Los alumnos del V de primaria del Colegio Mariscal Braun se reunen hoy en una fiesta para despedir a Martín Burg por su próximo viaje a Alemania. La reunión será en casa de Felipe Pérez.

* Antonieta Tejada cumplió años.

El Japon en....

(Viene de la Pág. 10)

obligados a retroceder o a retirarse.

Los movimientos del Japón en América Latina consisten en dar un paso adelante y dos atras, lo que podría ilusionarlos durante cierto tiempo con la idea de que progresan en la conquista de mercados y clientes, sin que ello llegue a ocurrir, de modo sólido y estable. En la década anterior, la Francia gaullista fue víctima de un espejismo parecido, hasta que las contrapresiones norteamericanas en diferentes lugares del mundo la convencieron de la dificultad de enfrentar a los Estados Unidos en América Latina.

Aumenta sus defensas orgánicas!!

vimin inti

Cada sobre contiene 1 g. de Vitamina C.

Agradecimiento

La familia del que en vida fue

† Sr. Dn. CARLOS E. AVILES VELASQUEZ

(Q.E.P.D.)

agradece profundamente a las instituciones, Empresas, amistades y parientes que tuvieron la gentileza de enviarles sus expresiones de sentido condolencia que comprometen su eterna gratitud.

Cochabamba, julio, 1971

Misas

Se han cumplido trece años del deceso de

† DON LUIS V. ZAVALA M.

(Q.E.P.D.)

hombre que hizo del periodismo un magisterio y un culto de la amistad.
Sus hijos, Betsy Zavala de Fabón, Elvira Zavala de Schurr, Norah Zavala de Molina, Luis Donald y Guillermo Zavala Wilson lo recordarán, junto a sus amigos, en la Misa que se oficiará el día de mañana a horas 8 a.m. en el Templo de María Auxiliadora.

La Paz, Julio 23, 1971.

Elevad una oración por el eterno descanso del que en vida fue ejemplar padre y cariñoso esposo.

† MIGUEL CORDOVA SUAREZ

(Q.E.P.D.)

Luisa de Cardovo, esposa; Marcela, Jorge y Freddy, hijos, E.. Luisa de Cardovo, esposa; Marcela, Jorge y Freddy, hijos, Elio Flores y Mirtha S. de Cordova, hijos políticos; Sandra, Cecilia, Carola y Ximena, nietas; Laura (ausente), Raquel, Luisa, Felix Ema, Elena, Ines (ausente), Frida, Gaby y Alfredo Cardova, hermanos; Lola v. de Cordova, Gil Imaná (ausentes), Roberto Moreira, Raúl Cordova, Nora de Cardova, Cesar Ferreyra, Alicia de García, Mercedes v. de Centellas (ausentes), Ines de Prado, Luisa Ferreyra, Abraham García (ausentes), Gilberto Prado, hermanos políticos, tíos, primos, sobrinos y demás familia ruegan a sus amistades, Banco Minero de Bolivia, Cámara Nacional de Minería y sus Filiales, residentes potosinos, oruríeños y demás personas piadosas se dignen asistir a la misa que recordando el mes de su llorada fallecimiento se mandará a oficiar el día de mañana sábado 24 del presente, a horas 9:00 a.m. en el Templo de San Agustín (a lado de la Alcaldía).
Será favor que comprometerá la gratitud de la familia doliente.

Fallecimiento

"Bolivar" S.A. de Seguros, participa el sensible fallecimiento del que en vida fue su asegurado:

† DON: HILARIO SALAS CHAPARA

(Q.E.P.D.)

Benito, Alejandro, Felix y Hugo Salas, hijos; Donata, Eulogia Olga y Eugenia, hijos políticos, Ruth, Evelyn, Josela, Efraín, Romulo, sobrinos y los primos, tíos y demás familia ruegan a sus amistades, personas piadosas, se dignen asistir a la traslación de los restos mortales del extinto al Cementerio General el día de hoy viernes 23 a horas 16.00.
El cortejo fúnebre partirá de la zona Munaypata del templo Evangélico "Iglesia de Dios".
Favor que comprometerá la gratitud de la familia doliente.

La Paz, julio de 1971.

AVISO PERMANENTE AL SR. JORGE MALCUNI

Casa "Malcuni", calle Esteban Arce, No. 3736 esquina Calama, COCHABAMBA, hasta que pague su deuda.

ESTATEX S.A.

CORINA MONTEALEGRE DE HENRICH

CIRUJANO DENTISTA

Anuncia a sus pacientes que desde la fecha atenderá en su consultorio de la Plaza del Estudiante No. 1931.

ELECTRICIDAD-CURSOS BASICOS

a nivel de Obreros - otros para Estudiantes medios.

ALIANZA FRANCESA

a partir del 26 de JULIO — Avda. 20 de Octubre Nº 2041. Teléfono Nº 25022.

Y. P. F. B.

Adquisiciones

LICITACION PUBLICA No. 115/71

Se invita a todas las firmas importadoras interesadas en la provisión de CAÑERIA DE LINEA SIN COSTURA DE 6 5/8" y 10 3/4" OD., se sirvan pasar por nuestra Sección Caja 3er. piso del edificio central de YPFB para retirar el Pliego de Condiciones y Especificaciones previa cancelación de $b. 20.-

Las propuestas en sobre cerrado, lacrado y con las formalidades legales se recibirán hasta el día MIERCOLES 25 DE AGOSTO 1971, a horas 18.00 en la oficina 401, División de Adquisiciones 4to. piso del edificio de Y.P.F.B. Sección Licitaciones.

La Paz, 20 de Julio de 1971.

LA GERENCIA GENERAL

SOPOCACHI VENDO

Casa junta con inmejorable visión panorámica

4 Dormitorios - Living - Comedor - Escritorio - 3 Baños - Cocina Antecocina - Despensa - Gran jardín - Sótano - Dependencias de servicio con baño.

INFORMES al teléfono: 56392.

SE ALQUILA

Dos amplias oficinas entre calles Comercio-Jenaro Sanjines ubicadas en el 3er piso del Edificio "Princesa"
Ref: Calle Mercado No. 1046 2o. piso del Bank of América. Tel. 23220 - 24496.

ALQUILO RESIDENCIA AMOBLADA

Consta de 4 dormitorios, 2 livings, 2 comedores, 2 halls, teléfono, garaje, dependencias para servidumbre.

Referencias: Teléfono 28551

GRAN OPORTUNIDAD VENDO

Automóvil Plymouth 68, nuevo, poco recorrido, precio de verdadera ocasión. Tratar con el Sr. Prado., Automotors, Teléfono 23620

Compro ropa usada

Cualquier cantidad.

Llamar al teléfono 52660

Se alquila

Local sobre Avenida Arce, apropiado para oficinas comercial, cultural, sede social ó consultorios médicos.
Referencias: Tel. 25919 ó 22374.

INGENIERO MECANICO

La Corporación Gestora del Proyecto Abapó-Izozog, requiere los servicios profesionales de un Ingeniero Mecánico para la Estación Experimental "6 de Agosto" en la provincia Cordillera del Departamento de Santa Cruz. El interesado debe tener una experiencia mínima de 5 años y conocimientos de Inglés, aunque no indispensable.
Mayores informaciones en la Secretaría de la Corporación, 10o. piso. - Edificio CONAVI en horas de oficina.

CORPORACION GESTORA DE PROYECTO ABAPO - IZOZOG

La Paz, Julio 21 de 1971.

EXCURSION A JESUS DE MACHACA Y TIWANACU

Organizada por la Embajada de España y el Instituto de Cultura Hispánica:

DOMINGO 25 DE JULIO, DE 9 A 18.30 horas.

La visita se efectuará bajo la dirección de la doctora Teresa Gisbert de Mesa y tendrá por objeto conocer el precioso templo colonial de Jesús de Machaca (actualmente se finalizan sus obras de restauración) y las impresionantes ruinas de Tiwanacu.

Informes e inscripción: Mañanas: Cancillería de la Embajada (T. 23156). Tarde: Instituto de Cultura Hispánica. Av. Arce (T. 54605).

Empresa Boliviana precisa para su Gerente

Casa independiente, con cuatro dormitorios, jardín y dependencias en Calacoto o La Florida. Llamar al teléfono 50029.

823/71

Universidad Mayor de San Andrés

FACULTAD DE DERECHO Y CIENCIAS POLITICAS

Instituto de Judicatura

Se comunica a los señores postulantes a los cargos docentes de: Psicología General y Jurídica, Etica Profesional y Relaciones Humanas, y Jefe de Trabajos Prácticos para el Instituto de Post-Grado de Judicatura, que la clase magistral, complementaria a la evaluación, se llevará a cabo el día lunes 26 de los corrientes a horas 18.00 en el aula del Segundo Curso, piso 12 del edificio central de la UMSA. La designación del tema se realizará en el local del Decanato de la Facultad, el día sábado 24 a horas 9.30.

La Paz, Julio 21 de 1971.

Dr. Benjamín Miguel Harb
Decano

Editorial DE VECCHI

NUEVA BIBLIOTECA MEDICA

Volúmenes encuadernados con cubiertas plastificadas en color, formato 13,5 x 19 cm.

MANUAL DE LA FUTURA MADRE

Embarazo - Parto - Puerperio

Dr. L.M. del Río

El libro que toda mujer, soltera o casada, debe leer. Conozca los fundamentos de la educación sexual prenatrimonial. Sepa todo lo relativo a fecundidad, esterilidad, la píldora, embarazo, desarrollo del ovulo hasta llegar a feto, el factor Rh, alimentación e higiene de la futura madre, parto sin dolor o difícil, gimnasia pre-natal y mecanismo del parto. Sepa también cuáles son los cuidados post-partum, como recuperar su silueta y algunas nociones interesantes de puericultura.

De venta en:

LOS AMIGOS DEL LIBRO

Mercado 1315 Cochabamba casilla 450

Caja de Seguro Social de Ferroviarios y Anexos

Convocatoria a Propuestas

La Caja de Seguro Social de Ferroviarios y Ramas Anexas

Invita a las casas importadoras de vehículos a presentar propuestas para la venta de dos ambulancias debidamente equipadas adjuntando catálogos y todas las especificaciones necesarias.
Las propuestas serán recibidas en el Dpto. Legal de la Entidad 3er. piso del Edificio Central hasta el día 2 de Agosto de 1971 a hs. 18, con las formalidades de ley.

La Paz, julio 23 de 1971

LA GERENCIA GENERAL

Ministerio de Transportes y Comunicaciones

Servicio Nacional de Caminos

COMUNICADO

El Ministerio de Transportes y Comunicaciones y la Dirección del Servicio Nacional de Caminos comunican a la opinión pública que, habiéndose superado los problemas que indujeron a la Federación Sindical de Trabajadores de Caminos a declarar la huelga general, ésta ha quedado suspendida y las labores del Servicio Nacional de Caminos serán normalizadas de inmediato.

La Paz, 22 de julio de 1971

Direccion de Relaciones Publicas

SABADO 24 DE JULIO Hs. 17 LOTERIA NACIONAL

SORTEO DE 150 MIL PESOS PREMIO MAYOR

$b. 12.000 SEGUNDO PREMIO — $b. 6.000 TERCER PREMIO — $b. 3.000 CUARTO PREMIO

Avisos Económicos

Libros-Revistas

Gisbert y Cía. S.A.
ACABAMOS DE RECIBIR
- BALDOR - ALGEBRA
GEOMETRIA
Y
ARITMETICA
BRAS NACIONALES:
CASTAÑON BARRIENTOS
PROSAS BREVES -
DIALOGOS
Visítenos en:
Comercio 1270 - 80
Casilla 195

LIBROS
De Administración de Empresas vendo mejor postor, Gerencia Contabilidad, Producción Publicidad, Organización etc. teléfono 26536, Comercio 897 esquina Sanjinés. (23/14253)

LIBROS
De Contabilidad vendo mejor postor, colección Uteha, colección Labor, colección revista elección Contable, teléfono - 26536 Comercio 897 esquina Sanjinés. (23/14253)

Departamentos-Habitaciones

TIENDA ALQUILER
Un anticrético ofrezco en inmediaciones Universidad toda comodidad. Referencias 20 de Octubre 1983, teléfono 23528. (18-25/14051)

ALQUILO
Habitación amueblada para dos personas, derecho baño, teléfono, Jorge Sáenz 1130 Miraflores, teléfono 51279. (20-23/14069)

SE ALQUILA
Habitación con o sin muebles, teléfono, baño, Jaimes Freyre 2906, Sopocachi. (20-23/14080)

PARA OFICINAS
O similar objeto se alquila dos espaciosas piezas, calle cornetta Mamani No. 1935, informes: teléfono 23424. (20-23/14081)

ALQUILO
En contrato mixto, moderno departamento, tres dormitorios, Ref. teléfono 21995. (20-23/14082)

ALQUILER $b 550
$b. 550.- dos habitaciones en Iturralde final, otras habitaciones Haitf, Ref. Busch 955 pasando Sucre Tennis (pasaje) (20-23/14094)

ANTICRETICO
$b. 21.000.- departamento un dormitorio, dependencias, Ref. Busch 955, pasando Sucre Tennis (pasaje) (20-23/14094)

ANTICRETICO
Pieza suelta Chuquisaca esquina Tupiza 350. (21-27/14095.-)

TRANSFIERO DEPARTAMENTO
Un dormitorio, living, comedor, cocina y baño. Ref: Rodríguez 607, 2o. piso. (21-24/14151.-)

ANTICRETICO DEPARTAMENTO
Independiente de 2 plantas, 3 dormitorios, amplia terraza, soleado, Villa San Antonio. Ref: teléfono 52698. (21-26/14157.-)

DEPOSITOS
Se alquilan, calle Loayza No. 460 frente a la Guardia de Seguridad, teléfono 23524. (21-24/14158.-)

ALQUILO
Habitación amueblada a persona sola Miraflores, teléfono 24129. (22-26/14192)

ALQUILER $b 1.200
$b. 1.200.- departamento dos dormitorios dependencias, garaje, en Guatemala Ref. Busch 955, pasando Sucre Tennis (pasaje) (20-23/14094)

SE ALQUILA
Departamento pequeño y una pieza con baño independiente, Ref. teléfono 27599. (22-25/14189)

MATRIMONIO
SOLO
Necesita pequeño departamento, zona central. llamar al teléfono 50966.

ANTICRETICO
Pieza suelta, Montevideo 140- (20-23/14066)

EN COCHABAMBA
Para turismo, viajes, negocios "RESIDENCIAL FAMILIAR" a dos cuadras de la plaza principal. Comodidad, higiene, economía, Sucre No. 3427, teléfono 7988. (8-28/40087)

ALOJAMIENTO 15 DE ABRIL
Por sólo $b. 10.- habitaciones individuales a delegaciones, - precios convencionales. Avenida Armentia 517, teléfono No. 23342, frente al Seminario La Paz (23 -VII a 30 VIII/14257)

Casas

OBRAJES
Anticrético casa residencial, México 1744. (22-23/14177)

EN CALACOTO
Anticrético casa independiente, $b. 45.000, calle 15 No. 8017, teléfono 82154. (20-23/14073)

CALLE 17 OBRAJES
Vendo casa confortable a estrenar, acepto pago a cuenta vehículo, México 1744. (22-23/14182)

VENDO
Casa Irpavi Av. Sánchez cinco habitaciones, tiendas, garaje, galpones, horno, jardín, 50 árboles frutales. Ref: Max Paredes - Graneros 601. (14-24/13882)

VENDO CASA
Miraflores central, consta dos departamentos, dos tiendas comerciales, Panmá esquina Guerrilleros Lanza. (23-30/14185)

OCASION
Se vende casa Quintanilla Zuazo No. 132 sin intermediarios, 362 m2., dos patios. Ref: misma casa. (23-28/14263)

VENDO CASA
Miraflores, tiene dos departamentos, almacenes, garaje, $b. 300.000.- teléfono 41484.- (23-VII-4-VIII/14261)

VENDO
Casa por terminarse, seis piezas, cocina, baño, terraza, tienda, garaje, tratar Av. 31 de Octubre frente Mercado San Antonio 2 a 4. (22-23/14197)

Propiedades-Terrenos

VENDO
Sin intermediarios lote 200 ó 400 mts., una habitación calle Covendo esquina Huancané, cerca fábrica de fósforos, tratar teléfono 52924. (23-24/14265)

VENDO TERRENO
600 metros cuadrados en Calacoto, calle 23 en esquina Ref: teléfono 28850 o 43310. (23-27/14262)

EN VENTA TERRENO
250 m2. calle Mururata No. 1313, esquina Pariguaya, barrio La Merced, Ref: calle Conchitas No. 511. (8-23/13492)

LOTE IRPAVI
Vendo, $b. 38.000, Ref. Aspiazu 356 (Colegio) (22-23/14181)

TERRENO
Regalo alto Obrajes 208 mts.2. $b. 9.000.- Ref. teléfono 56362. (20-23/14094)

VENDO TERRENO
200 m2. alto San Pedro, sobre parque Bello Horizonte, $b.- 34.000. Ref: teléfono 22839. (21-26/14175.-)

TERRENO
Santuario de Copacabana, teléfono 22349. (22-26/14184)

VENDO LOTE
600 metros Cota Cota. Ref.: teléfono 24926. (21-26/14172.-)

TERRENO
225 mts.2, a tres cuadras Av. Busch metro 180, Ref. Busch 955, pasando Sucre Tennis (pasaje). (20-23/14094)

TERRENO
Vendo 6.500 m2. Cotacota alto, para granja, vivienda, tiene agua vertiente, facilidades pago. Ref. Colon 1021, prolongación. (20-27/14091)

POR VIAJE
Se transfiere un lote hermoso de 590 m2. Sopocachi-Plaza Zamudio, teléfono 42523. (21-24/14096.-)

Teléfonos

VENDO
Teléfono particular zona Isabel La Católica, llamar al 83787. (22-27/14193)

VENDO TELEFONO
Particular Avenida Arce, Ref. 41268, desde horas 9. (20-23/14085)

Profesores-Academias

CLASES GUITARRA
Charango, popular, clásica, teléfono 53205. (20-23/14071)

CLASES DE PIANO
Violín, guitarra, Riobamba 612 (222), teléfono 23958 de 9 a 12, Sr. García. (22-28/14170)

TAQUIGRAFIA
Profesora titulada da clases, teléfono 55304. (21-24/14070.-)

INGLES
Doy clases a niños, teléfono 55304- (20-23/14070)

Vehículos

VENDO
Camión Nissan 1967. Ref. San Francisco. (22-23/14187)

VENDO
Camioneta Datsun 1966, perfecto estado, motor standart, Garaje Av. Arce esquina Rosendo Gutiérrez o teléfono - 51597. (22-26/14191)

VENDO
Auto Toyota Corona Mod. 70. Ref: Teléfono 24926. (21-26/14172.-)

TAXI DATSUN
Nuevo a facilidades, vendo, teléfono 55103. (21-24/14171.-)

EN VENTA
Jeep "Toyota" modelo 1958 como nuevo. Verlo y tratar Estación Servicio "MOTRIX" Av. 6 de Agosto 2353, señor Bojanic. (21-25/14161.-)

Préstamos-Dinero

PRESTO DINERO
Sobre hipoteca, movilidad o prendas, escribir a Sra. Deeal, casilla M-82. (20-23/14083)

LUBRAVE
Pérez Velasco 775, necesito capitalistas para préstamos hipotecarios, joyas, cualquier cantidad. (22-23/14169)

Muebles

VENDO
Juegos de living $b. 750.- de varios modelos, forrado con plástico, sillas tapizadas, Tumusla No. 492 interior frente a la Notaría. (21-24/14156.-)

VENDO A PLAZOS
Comedor, dormitorio, living, Juan de la Riva 1487, Sucre 1423. (15-25/13965)

FAMILIA AMERICANA
Liquida por viaje, muebles, lavadora, teléfono 83364. (20-23/14075)

Técnicos

¡OJO!
Precisamos intérprete en armónica cromática, Potosí 1365 (kiosco). (22-25/14198)

LABORATORIO TECNICO SASCU
De Carlos Arteaga e Hijos. Técnicos Mecanógrafos con Certificados de Fábrica, especializados en reparaciones de Máquinas Calculadoras, Máquinas Sumadoras Máquinas de Escribir, Cajas Registradoras, Máquinas Multicopiadoras, Eléctricas o Manuales. Consúltenos sobre armado y revisado de cualquier tipo de máquinas. Calle Bueno 240 esq. Av. Camacho La Paz - Bolivia.

ELECTROSERVICE
Reparamos refrigeradores, - cocinas, calefones, instalaciones eléctricas, teléfono 23778. (21-26/14168.-)

PLOMERIA
Instalaciones, reparaciones de artefactos sanitarios, trabajos a domicilio, teléfono 42895. (21-25/14154.-)

MAQUINARIAS

EN ORURO
Vendo máquina tejedora industrial número 10 "DUBIED" con motor Overlock Ref: F.L.T. casilla 629, Belzu 766. (10-20/13639)

PRECIO OCASION
Vendo máquina hacer helados, Cañada Strongest 1563. (20-23/14060)

MAQUINA
De escribir alemana tamaño escritorio vendo mejor postor Comercio 897 esquina Jenaro Sanjinés, teléfono 26536. (23/14253)

VENDO
Máquina pop Corn, teléfono 83364. (20-23/14075)

Empleados

AMA DE CASA
Cocinera ofrece sus servicios con garantía, teléfono 27957. (23/14260)

PEINADOS CARMENCITA
Necesita experta peinadorra, Avenida Iturralde 1142. (20-23/14093)

LUSTRADOR-JARDINERO
Ofrece sus servicios, teléfono 40489. (21-24/14900.-)

Varios

PLANCHAS
Eléctricas alemanas automáticas para sastrerías, hogar, 4 libras peso vendo mejor postor Comercio 897 esquina Sanjinés, teléfono 26536. (23/14253)

TELEFONO
Particular se ofrece en Miraflores, llamar al No. 22523. (23-26/14254)

ILUMINACION
Artefactos luz fluorescente para oficinas, negocios, hogar vendo, asesoramiento técnico gratuito, Comercio esquina Jenaro Sanjinés, teléfono 26536. (23/14253)

NECESITO
Teléfono en alquiler, Pichincha No. 636 (23-24/14266)

AMPLIFICADORES
Philips para negocios, hogar, equipos Hi Fi vendo. Asesoramiento técnico gratuito. Comercio 897 esquina Jenaro Sanjinés teléfono 26536. (23/14253)

KARDEX
Remington, indispensable para control clientes, existencias y otros, vendo mejor postor. Ref: Comercio 897 esquina Jenaro Sanjinés teléfono 26536. (23/14253)

TOCADISCOS
Philips a corriente y a pilas, automáticos y manuales, grabadoras, vendo, Comercio 897 esquina Jenaro Sanjinés. (23/14253)

MODISTA
Confecciones de última moda, Plaza Villarroel 2051, teléfono 55304. (20-23/14072)

¡ATENCION!
Problemas en calderas, problemas en calefacción, problemas en vapor industrial, llame al teléfono 54832. (22-27/14186)

ORQUESTA "STEREO"
Teléfono 20153. (6-23/13957)

VENDO
Guitarra, teléfono 22349. (22-26/14184)

PINTADO AL SOPLETE
Refacciones puntual, garantizado, Teléfono 29005. (19-25/14050)

Guia Profesional

Médicos

Dr. ALBERTO MARIACA VALDEZ
Medico-Cirujano
Medicina Interna. Esp. Gastroenterología, estómago, intestinos, apéndice, hígado, vesícula biliar, páncreas etc. Trastornos de la nutrición.
CONSULTORIO PLAZA VENEZUELA
3er. piso (Edificio Sobima Altos O.K. de Hrs. 10 a 12. 30 y de 14 a 17 - Teléfono 28163 - Domicilio 23832.

Dra. ALMA DE ZAVALETA
Enfermedades de la vejez
Médico geriatra especializado en Cowley Rd. Hospital, de Oxford Inglaterra.
Consultorio: Illampu 608 - Horas 15 a 17 - Teléfono 25143 - Teléfono Domicilio 52310.

Dr. JORGE GONZALEZ DAVILA
Neurocirugía - Neuroradiología
Hospital Obrero (Lima) - Hospital de La Timone (Francia)
Diagnóstico y tratamiento de enfermedades del sistema nervioso.
Estudios Neuroradiológicos.
Obispo Cárdenas 1415, 3er. piso. Hrs. 17.30 - 19.30 - Teléfono 24158.

ENFERMEDADES DE LOS RIÑONES
Dr. EDGAR SANTALLA PABON
Nefrólogo-Internista
Estudios universitarios y de especialización en Rio de Janeiro - Brasil. Consultorio Avenida 6 de Agosto Nº 2494 (Centro Médico de Diagnóstico) Horario: 15 a 18 Hrs. Teléfonos: 21280 y 54077.

Dr. HARRY S. TRIGOSSO TAPIA
Neurólogo
Universidad de Sao Paulo - Roma - Madrid. Afecciones del cerebro, médula, nervios. Epilepsias. neuromusculares, vásculo-cerebrales, polineuropatías. REHABILITACION DEL LENGUAJE. Electroencefalografía. Ecuador 2052, esquina Sanchez Lima Tel. 41109.

Dr. JULIO BUSTILLOS ITURRALDE
Médico de Niños
Especializado en la Argentina. Nutrición en Guatemala. Salud Pública en Puerto Rico.
Después de 6 años fuera del país comunica a su clientela la reinicación profesional, en su consultorio en la calle Socobaya 357, Primer Piso. (Esquina Potosí).
Horas: Mañanas 11 a 12. Tardes 14 a 18. Teléfono: 20312.

Dr. OSCAR VARGAS PADILLA
Ortopedia - Traumatología Infantil
Luxación congénita de cadera. Deformidades del pie, columna vertebral. Parálisis cerebral. Poliomielitis.
Avenida 16 de Julio 1616. Segundo piso. Teléfono 50461. Domicilio 22354.

Dr. JORGE VIDAURRE P.
Cirujano Gastroenterólogo y Tórax
Especializado en el Hospital "Privado" de Argentina.

MARY FINO DE VIDAURRE
Dietista
Tratamiento Dietético de gordura, obesidad, adelgazamiento, arteriosclerosis, diabetes, úlceras digestivas, enfermedades hepatobiliares.
Consultorios Loayza Edif. Castillo 1er. piso, hs. 14.17. - Teléfono 51346.
Domicilio Teléfono 29302.

Dr. WALDO VALCARCEL ESTRADA
Médico de Niños
Estudios Universitarios y Especialización: Buenos Aires.
Consultorio: Av. Camacho 1312, 3er. piso, Tel. 40839. 15 a 18 hrs.
Consultas urgentes: Cualquier hora: Tel. 22349

ENFERMEDADES DEL CORAZON
Dr. JORGE FERNANDEZ DORADO
Especializado en cardiología, Centro Médico Nacional de México. Consultorio: Calle Loayza Edificio Castillo, primer piso, teléfono 51346, domicilio 54750.

Dr. HERNAN CRIALES
Cardiólogo
Especializado en México y Francia. Consultorio Avenida 16 de Julio 1616 (Edificio Caja Petrolera), 2º piso. Horario: 17 a 19. Teléfono 50461. Domicilio teléfono 41188.

Dr. JORGE LIENDO ROMERO
Cirujano-Ginecológo-Obstetra
Estudios y especialización en UMSA. Universidad Nacional Autónoma de México. Enfermedades de señoras, hemorragias genitales, control y tratamiento del cáncer genital, cirugía ginecológica Prenatal, parto sin dolor.
Consultorio: Ayacucho Edificio Scala 7º piso, teléfono 27561, domicilio 50526-25053. Consultas de 16 a 19.

Dr. ENRIQUE CORTES MEDINACELLI
Cirujano - Proctólogo
Atiende enfermedades del colón, recto y ano. Hemorroides, fístulas, prolapsos, tumores. Consultorio calle Colón 668, Teléfono 50608. Domicilio teléfono 28240.

Oídos-Nariz-Garganta - Cirugía de la Sordera
Dr. RENATO BUSTILLOS
Especializado en Argentina, Brasil, Inglaterra.
Consultorio: Av. Camacho 1377, 2º piso. Edif. Saenz
Hrs. 14.17. Teléf. 21003 - Domicilio 54184

Dr. MARIO MENDEZ ELIAS
Neurocirujano
Especializado en Suecia, Inglaterra, Holanda.
Cirugía traumatismos craneoencefálicos, medulares, tumores cerebrales, aneurismas, hernia discal, enfermedades del Sistema Nervioso.
Obispo Cárdenas 1415 - Horas 15.18. Urgencias 82909.

Dr. LUIS SEA
Médico - Cirujano
Broncopulmonares - Tuberculosis, Gastro-Intestinales. Venéreas en todas sus formas.
Consultorio y domicilio. Evaristo Valle Nº 153. - Teléfono - 42465.

ENFERMEDADES DEL APARATO DIGESTIVO
Dr. JORGE LORA URCULLO
Especializado en la Clínica Puerta de Hierro de Madrid, España
HIGADO - ESTOMAGO - INTESTINOS. Consultorio: Loayza Edificio Castillo, 1er. piso. Teléfono: 51346, Dom. 23709.

Dr. ALFREDO RAMIREZ T.
Cirujano-Urólogo
Estudios Universidad de Chile. Especialista en cirugía y enfermedades de los riñones, vejiga, próstata, genitales, esterilidad masculina, venéreas, etc.
Consultorio Av. Camacho 1377, 2º piso., of. 4, teléfono 25548 - Domicilio 55415. Consultas de 11 a 12 y de 17 a 19.

Dr. GUILLERMO SUAREZ TEJADA
Médico-Urólogo
Cirugía y enfermedades de los riñones, vejiga, próstata, genitales masculinos. CONSULTORIO: Av. Arce Nº 2316, INSTITUTO DEL DIAGNOSTICO. Teléfono 56017. Atención de 18 a 19 y 30.

Dr. HUGO DEL CASTILLO MORALES
Médico-Otorrinolaringólogo
Enfermedades y cirugía, OIDOS, NARIZ, GARGANTA. Consultorio de 2 a 4.30. Consultorio Mercado 1335. Teléfono 22195. Domicilio Obrajes.

Dr. ANIBAL RIVERO DELFIN
Médico de Niños
Especializado en Londres y Santiago de Chile
Consultorio: Avda. 16 de Julio 1456, Edif. Sobima, 3er. piso, Teléfono 28163. Consultas de 17 a 20 hrs. Domicilio Urbanización - San Miguel J. 26 - Teléfono 83629. Casilla 3601

Dr. ALEXIS PRIETO MURILLO
Urólogo
Especializado en Europa. Enfermedades de los riñones, vejiga, próstata, genitales, infertilidad, venéreas, incontinencia urinaria, etc. Consultas de 3 a 5. Calle Mercado 996, Edificio Almaraz.

Dr. JOSE ANTONIO CABALLERO CUELLAR
Ginecólogo
Especialidad Primera Cátedra Ginecología (Dr. Guillermo Di Paola) Universidad Buenos Aires.
Alteraciones, enfermedades de la niñez, pubertad, madurez sexual menopausia. Esterilidad. Endocrinología sexual.
Consultorio Avenida Montes 775 (Plaza Pérez Velasco) 17 a 20.- Teléfono Dom. 53144.

Dr. VICENTE ZOGBI G.
Cirujano-Urólogo
Enfermedades de los riñones, próstata, vejiga, genitales. Consultorio: Av. Arce Nº 2316, 2º piso, teléfono Domicilio 28015, hrs. 15 a 18.

CENTRO DE GASTROENTEROLOGIA Y NUTRICION
Avenida Mariscal Santa Cruz 1322 - 2º piso - Teléfono 29371
Dr. JUAN ZARATE DURAN — Gastroenterólogo - Pediatra — Especializado en España
Dr. FERNANDO CONTRERAS PAZ — Médico Radiólogo — Especializado en Colombia
Dr. CARLOS FLORES DE LA RIVA — Cirujano - Proctólogo — Especializado en el Brasil
Dr. GASTON SCHMIDT TORREZ — Cirujano Especialista — Especializado en Chile
Dr. RAMIRO JAUREGUI TAPIA — Médico - Gastroenterólogo — Estudios en el Brasil
Dr. ABELARDO COLQUE MARQUEZ — Especializado en México
LABORATORIO CLINICO: Avda. 16 de Julio Nº 1616 - Edificio Petrolero 2º piso.
ENFERMEDADES DEL ESTOMAGO, HIGADO E INTESTINOS Y RECTO, ADULTOS Y NIÑOS
SERVICIO PERMANENTE INCLUSO FESTIVOS (NOCHE Y DIA)
Descuentos proporcionales a familias económicamente limitadas.

Dra. RUTH MALDONADO BALLON
Ginecología-Obstetricia
CIRUGIA. - Prenatal - Tratamiento de tumores, hemorragias ESTERILIDAD - Prevención al CANCER - Orientaciones sobre planificación familiar. Consultorio Mariscal Santa Cruz 1322. Teléfono 50040, horas 13.30 a 17. - Dom 21935.

Dr. RUBEN CASTELLANOS ROJAS
Médico de Niños
Especialización: Clínica Pediátrica Universitaria de Roma. (Italia) Centro Internacional de la Infancia, París.
Consultorio: 2º piso "Caja Petrolera", teléfono 50461. De 14 y 30 a 17 horas.
Domicilio: Teléfono 54413 ATENCION DE URGENCIA.

Abogados

CARLOS GONZALO DE SAAVEDRA
Abogado
Traducciones legales y técnicas por ex-funcionario del Dept. Int. del Chase Manhattan Bank de N. York. Casilla 372, teléfono - - - 40720.

ESTUDIO JURIDICO
Dr. WALTER COSTAS SADANI
Abogado
Atención personal - Asistencia de Procurador
Asuntos: Tribunales - Laborales - Comerciales - Administrativos.
Recibe poderes y gestiones del interior y exterior del país.
Bufete: Yanacocha 301 - 1er. piso Of. 8. Teléfono 28320
Casilla Correo Nº 596 - La Paz.

Notarios

GUALBERTO RODRIGUEZ PRADO
Notario de Fe Pública
Asuntos del ramo: escrituras, protocolizaciones, testamentos, protestos, poderes, legalizaciones, apertura de libros, etc.
SERIEDAD - PUNTUALIDAD - EFICIENCIA
Dirección: Mercado Nº 1078 (frente a Casa Grace). Teléf. Of. 22491. Dom. 26072.

Dentistas

Dr. ANGEL BALLIVIAN Y MEDINA
Cirujano-Dentista
Comunica a su distinguida clientela, de regreso de EE. UU., atenderá de 9 a 12, 2 a 7 horas. Teléfono: 26303. Av. Camacho 1377 - 5º piso.

Dr. LUIS PINELL DEL CASTILLO
Odontólogo
Operatoria, prótesis clínica, alta velocidad. Rayos X. Atención de lunes a viernes, horas 14 a 19. Comercio 927 (Edificio Cine Princesa). Teléfono 26976.

Dr. RIGOBERTO MENA M.
Odontólogo Especialista
Catedrático de Cirugía bucal, Facultad de Odontología de la U.M.S.A. Cirugía-Prótesis - Rayos X - Complicaciones de la extracción dentaria. Cirugía de los terceros molares. Fracturas y traumatismos de los maxilares. Tumores y malformaciones maxilares. Consultorio Av. Camacho esquina Loayza, Edificio Sanz 6º piso, oficina Nº 5, casilla 2307. Teléfono Consultorio 27636 Domicilio 42706.

LA CHOCITA

presenta a Edgar y Genny, primer duo de la música moderna. Los Beat 4, las voces de Puna Punko

Fricasé a la madrugada

Sánchez Lima 2349

824/71

Universidad Mayor de San Andrés

CONVOCATORIA A PROPUESTAS

Se convoca a propuestas a las firmas importadoras especializadas en la provisión de equipos dentales y material de enseñanza destinados a la Facultad de Odontología, bajo las características que determinan el correspondiente pliego de especificaciones el cual podrá ser solicitado en la Secretaría de la Facultad ubicada en la Av. Saavedra 2244.

Las propuestas deberán ser presentadas en las oficinas de la Dirección Financiera de la Universidad hasta las horas 18.00 del día 25 de agosto en sobre cerrado y con las formalidades de ley.

La forma de pago será a plazos de 3 o 4 años. La Universidad se reserva el derecho de adjudicar total o parcialmente lo estipulado en el pliego de especificaciones.

La Paz, julio 20 de 1971

Fdo. Ing. Carlos G. Carvajal N.
DIRECTOR FINANCIERO

Compañía minera

requiere los servicios de

1.- Un Superintendente General- Ingeniero de Minas con experiencia mínima de 10 años en explotación subterránea y tratamiento de minerales.- Habilidad administrativa indispensable.

2.- Un Metalurgista para dirigir la operación de Ingenio de 400 T.M. diarias de capacidad. Experiencia mínima de 5 años en concentración de mineral de estaño.

3.- Un Foreman General - Ingeniero de Minas con experiencia mínima de 5 años en explotación subterránea.

Dirigirse por escrito a Casilla 703 La Paz, incluyendo Curriculum Vitae.

Dirección General de Telecomunicaciones

AVISO

A LAS ENTIDADES OFICIALES, DESCENTRALIZADAS DEL ESTADO, SOCIEDADES, EMPRESAS Y EN GENERAL A TODOS CUANTOS DISPONEN DE SERVICIOS O REDES DE RADIOCOMUNICACIONES, SE LES NOTIFICA CON EL TERMINO DE 30 DIAS A PARTIR DE LA FECHA PARA QUE REGULARICEN EL PAGO DE DERECHOS Y TASAS POR UTILIZACION DE FRECUENCIAS DE ACUERDO CON DETERMINACIONES EXPRESAS DEL REGLAMENTO GENERAL DE SERVICIOS RADIOELECTRICOS.

EL INCUMPLIMIENTO DE ESTA DISPOSICION, DARA LUGAR A LA CANCELACION DE LA LICENCIA Y LA ASIGNACION DE FRECUENCIAS A OTRAS ENTIDADES QUE LO SOLICITEN.

LA PAZ, 21 DE JULIO DE 1971.

EL DIRECTOR GENERAL DE
TELECOMUNICACIONES

CONFEDERACION NACIONAL DE EX-COMBATIENTES DE LA GUERRA DEL CHACO

CITACION

El Delegado del COMITE EJECUTIVO NACIONAL DE "CONEXCHACO" cita a los señores Beneméritos y ex-combatientes del Departamento de La Paz a la ASAMBLEA EXTRAORDINARIA que se realizará a cabo en el COLISEO DEL CLUB MUNICIPAL, avenida Simón Bolívar, frente a la Asistencia Pública, el próximo lunes 26 a horas 17.

ORDEN DEL DIA

Designación de 3 Delegados Electorales.
Señalamiento de fecha para ELECCIONES del Directorio de la Federación de Excombatientes de La Paz.

La Paz, Julio de 1971.

Delegado Nacional Comisionado de CONEXCHACO, Benemérito Adolfo Andrade Vaca.

TV Boliviana

18.00.- Tout tou
18.05.- Nuestros amigos los animales.
18.25.- Inglés
18.53.- Notisiete
19.00.- Molécula
19.05.- Con los de ayer
19.26.- El Deportivo
19.36.- La Plaza Roja
20.09.- El Central
20.32.- San Martín de Porres
21.05.- Síntesis política
21.12.- El arte en Bolivia
21.45.- Largometraje
23.15.- Al filo de la Media noche.
23.25.- Cierre emisión.

HOY TV cines

6 DE AGOSTO Tel. 23829

Matinée, tanda y noche EL FESTIVAL DEL PAJARO LOCO (Apta para todo publico) Actualidades mundiales No. 28. Precios matinee platea 3.70 mezzanine 4.20 tanda y noche platea 4.90 mezzanine 5.40

ABAROA Tel. 50252

Matinée, tanda y noche EL ANGEL REBELDE (T.P.) y LA MUERTE TOCA LA PUERTA (14 años) Precios matinée platea 2.70 alta 1.70 tanda y noche platea 2.80 alta 1.70

16 DE JULIO Tel. 22191

Matinée, tanda y noche YO NATALIE Apta para 16 años Precios matinée 3.70 - 4.20 tanda y noche 4.90 y 5.40

MEXICO Tel. 26867

Matinée doble 2.45 PRISIONERO EN LA CIUDAD y SANTO y BLUE DEMON EN EL MUNDO DE LOS MUERTOS Tanda doble Hs 18.15 FRAY DON JUAN Prohibida para menores de 21 años y SANTO Y BLUE DEMON EN EL MUNDO DE LOS MUERTOS Noche doble Hs. 21.30 SANTO Y BLU DEMON EN EL MUNDO DE LOS MUERTOS y LOS JUNIORS Prohibida para menores de 21 años Precios matinée tanda y noche 3.00 y 2.00

MONJE CAMPERO Tel. 23333

Matinée, tanda y noche CUPIDO MOTORIZADO Precios matinée 4.10 - 3.10 tanda y noche 5.30 y 3.80

BUSCH Tel. 53694

Matinée, y tanda dobles HEROES SIN GLORIA y TRAPECIO Noche solo mayores de 21 años TRAPECIO UNA MUJER INFAME Precios matinée 2.60 - 1.60 tanda y noche 2.70 y 1.70

TESLA Tel. 53803

Matinée, tanda y noche CELOS ESTILO ITALIANO Precios matinée 4.10 - 3.60 tanda y noche 5.30 - 4.80

PRINCESA Tel. 51821

Matinée, tanda y noche EL SATANICO Precios matinée 3.60 - 3.10 2.60 - 2.10 tanda y noche 4.30 - 3.80 - 3.30 - 2.80.

SCALA Tel. 23535

Matinée, tanda y noche MILAGRO DE AMOR (Mayores de 18 años) noticioso El Mundo al Instante. Precios matinée 3.80 - 4.30 tanda y noche 4.80 y 5.30

LA PAZ Tel. 53842

Funciones suspendidas por cambio de equipos cinematográficos y refacción de la sala.

MIRAFLORES Tel. 53159

Matinée, tanda y noche dobles EL ABRAZO DE LOS LIBERTADORES y LOS MUCHACHOS DE MI BARRIO Precios matinée 2.70 tanda y noche 3.30

ROXY

Matinée, tanda dobles EL CIENO VERDE Y REBECA Noche doble COCHE CAMA ALOJAMIENTO y REBECA Precios matinée 2.70 tanda y noche 3.30

UNIVERSO Tel. 42660

Matinée LA MESTIZA Tanda y noche EL ARREGLO Prohibida para menores de 21 años Precios matinée platea 3.70 mezzanine 4.20 tanda y noche platea 4.90 mezzanine 5.40

PARIS Tel. 29704

Matinée, tanda y noche POR MIS PISTOLAS Todo publico precios matinée 3.20 tanda y noche 3.30.

VARIEDADES Tel. 24071

Matinée, tanda y noche SIMPLEMENTE MARIA y UNA HORCA PARA EL TEXANO Precios matinée plata 2.70 alta 1.70 tanda y noche platea 2.80 alta 1.70.

AVENIDA Tel. 25409

Matinée doble Hs 3 p.m. VUELVEN LOS SIETE HOMBRES y EL ATRACO AL ESTADIO Tanda y noche estreno estrictamente prohibida para menores de 21 años EL TRIANGULO DEL AMOR Precios matinée 2.70 y 2.20 tanda y noche 3.30 y 2.30

BOLIVAR Tel. 25051

Matinée LOS TURBANTES ROJOS Tanda y noche EL MIEDO Y EL AMOR Estrictamente prohibida para menores de 21 años Precios matinée 2.70 y 2.20 tanda y noche 3.30 y 2.30

EBRO

Matinée, tanda y noche dobles UN FORASTERO EN PASO BRAVO y CUATRO CABALGARON Censura 16 año s Precios matinée 2.70 1.70 tanda y noche 3.30 y 1.70

TRIANON Tel. 21320

Desde las 14 horas funciones continuadas presenta ESPIRITISMO y 5 MUJERES MARCADAS y a hs. 18.00.24 HS. DE PLACER.

MURILLO Tel. 52647

Matinée Hs 2.45 tanda y noche dobles ¿DONDE ESTA EL FRENTE" TROG LA CAVERNA DEL TERROR T.P. Precios matinée 3.20 - 2.20 tanda y noche 3.20y 2.20

LUX

Matinée FIERAS TRAS LINGOTES DE ORO y TE PEPA Tanda Hs 18.15 noche 21.15 dobles TE PEPA Y LA TORRE DEL PECADO Mayores de 21 años Precios matinée 2.60 y 1.70 tanda y noche 2.70 y 1.70

ILLIMANI Tel. 42755

Matinée, tanda y noche dobles LOS VALIENTES MUEREN DE PIE y EJERCITO DE CINCO T.P. Matinée 1.10 tanda y noche 1.60

IMPERIO Tel. 40451

Matinée y tanda EL LIBRO DE LA SELVA y MAYOR ATRACO DEL OESTE Noche FESTIVAL FOLKLORICO Precios matinée y tanda 2.20 y 1.70 .

COLON

Matinée doble PACTO DIABOLICO Y NO SUBAN EL PUENTE Tanda y noche dobles PACTO DIABOLICO Y LA MARCA VENGADORA Precios para las tres funciones Luneta 2.50 alta 1.50.

Aumenta sus defensas orgánicas!!

vimin inti

Cada sobre contiene 1 g. de Vitamina C.

DRULA

PARA SU BELLEZA

Desde hace más de 30 años trabajamos en la fabricación de un producto contra las pecas y las manchas del cutis y hemos llegado a elaborar un insustituible preparado de primera calidad, como no hay otro en el mercado. La cera blanqueante DRULA es lo mejor en su género en el mundo.

No es base; es un cosmético específico contra las pecas, paños o manchas e impurezas del cutis.

No es imprescindible tener pecas o manchas para usar DRULA. La cera blanqueante DRULA puede y debe usarse en todo momento, porque blanquea el cutis y lo mejora ostensiblemente.

Lavarse con jabón - DRULA antes de aplicarse la cera blanqueante DRULA favorece la acción de ésta. El jabón DRULA limpia el cutis, purificandolo, - blanqueándolo y embelleciéndolo.

La Puerta del Sol LE OFRECE CALIDAD Y ECONOMIA

SOLICITE NUESTROS MEDIOS PLATOS A MEDIO PRECIO PARA UD. Y... SU MEDIA NARANJA

AV. 6 DE AGOSTO - PRIMERA CUADRA

"PISOS PARQUET"

Precios económicos, elegantes, modernos, diferentes diseños y maderas. Exposición y ventas "Durasa", Plaza Pérez Velasco No. 769.

CLUB DE TENNIS LA PAZ

ALMUERZO TRADICIONAL

Efemérides paceñas

El Directorio de la Institución invita cordialmente a los distinguidos socios, familiares y amigos al Almuerzo-Baile que ofrecerá el día domingo 25 del presente, a horas 12,30 en su sede social de La Florida, en nomenaje a las Efemérides Paceña.

ANIMARA
LA ORQUESTA DELFIN Y SU COMBO
ACTUARAN
LOS TROVADORES DE BOLIVIA
POCHO NOVEL
TRIO SOUVENIR

Reservaciones a los teléfonos 82590 y 82138.
Existe un número limitado de mesas.

Muy pronto: Cine 6 de Agosto

" Mayores de 16 años "

Alianza Panamericana de Medicas

REUNION MENSUAL

La Alianza Panamericana de Médicas, invita a sus socias y simpatizantes a la reunión Científico-Social, que se efectuará en la Av. Tejada Sorzano, calle 3 No. 1586 (Casa de la Dra. Gladys Pozo de Veizaga) Tel. 51531 el día sábado 24 del presente mes a las 14.30 Hs.

La Dra. Ruth Maldonado Ballón disertará sobre el tema de "Educación Sexual".

Dra. Luz Torres Elías
Stria. de Prensa y Propaganda

Verdaderamente Un film extraordinario, memorable

INFIERNO EN EL PACIFICO
PANAVISION® TECHNICOLOR®

„John Boorman lo lleva en un viaje a la violencia... este film tiene una frescura, un vigor y una visión, que lo hacen fascinante. Para aquellos que consideran seriamente las películas o que tienen interés por saber lo que los mejores Directores están realizando "Infierno en el Pacífico", es una película obligada de verse.

Joseph Gelmis, Newsday.

HOY Estreno Exclusivo - Extraordinario Programa DOBLE HOY

EN MATINEE -. VUELVEN LOS SIETE HOMBRES con George Kennedy y EL ATRACO DEL ESTADIO con Jim Brown - Film de acción en Technicolor - TANDA Y NOCHE Estreno estrictamente PROHIBIDA para menores de 21 años.

UNA MUJER..... DOS HOMBRES!... UN SOLO DESEO

PORQUE LO BELLO NO ES MAS QUE EL PRINCIPIO DE LO TERRIBLE.....

GRAN CINE AVENIDA

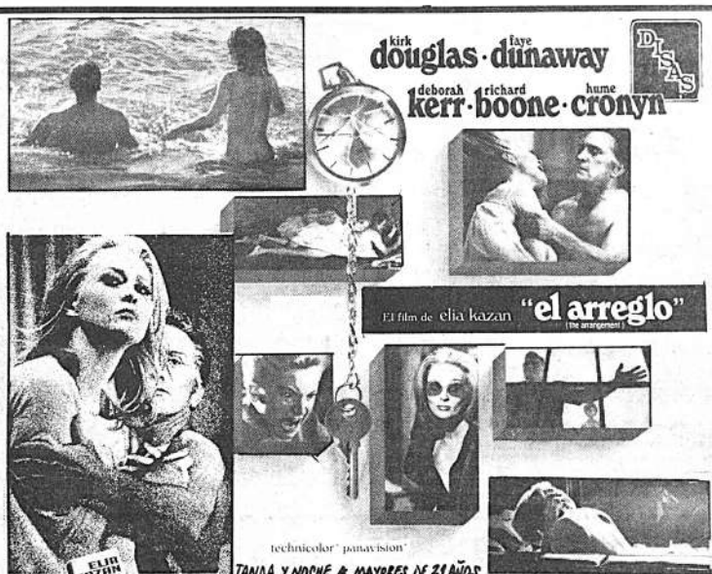

Uno de los problemas más graves y latentes de la sociedad moderna

Hoy Explosiva primicia!! Cine Universo

en: JANKANDU

Los Caballeros del Folklore

y... LA PERSONALISIMA VOZ DE

Agosto 4-5-6 Los Ruiseñores Argentinos

vimin inti
Aumenta sus defensas orgánicas!!
Cada sobre contiene 1 g de Vitamina C.

PRESENCIA Deportes
La Paz, Bolivia, viernes 23 de julio de 1971

SAL INTI
DIGESTIVA-ANTIACIDA
el sobre $b. 0.50.-
Sal INTI

Estudiantes actuará esta noche en La Paz

Bolívar será rival de albirrojos

-A las 20 horas en punto comenzará esta noche el evento internacional entre Estudiantes de La Plata y Bolívar, en el estadio Hernando Siles de Miraflores. La delegación argentina llegará por la mañana en la primera combinación aérea desde Santa Cruz, donde ayer perdió contra Oriente Petrolero por 2 a 0.

Los celestes se han preparado convenientemente para el cotejo y han anunciado su elenco titular sin ningún refuerzo.

Por su parte, los argentinos, que han jugado muchos encuentros esta semana, tratarán de lograr su primera victoria en nuestro país para rehabilitarse de sus anteriores actuaciones en Oruro, Cochabamba y Santa Cruz. No sería nada raro que los albirrojos puedan lograr su propósito brindando un buen espectáculo, que es lo que le interesa a la afición local.

Como partido preliminar del evento central, estarán frente a frente los equipos de Unión Talleres y Alianza, de la segunda división de ascenso de la AFLP.

El arbitraje del partido internacional ha sido encomendado a Jorge Monasterios, colaborado por Wilfredo Mendoza y Javier Riveros. Se espera una actuación acorde con la importancia del match.

-RADA.- Ha bajado su rendimiento y tendrá que mejorar. Su compañero Costa está trabajando con nivel más alto. Esta noche los veremos de nuevo.

Merecida victoria obtuvo Oriente sobre Estudiantes

Santa Cruz, 22 (ESPECIAL) - Oriente Petrolero consiguió esta tarde una merecida victoria sobre Estudiantes de La Plata por 2-0. Toninho a los 6' del primer tiempo y Dedé 28'de la etapa complementaria, anotaron los dos goles.

El campeón cruceño jugó con mucha comodidad ya que el rival no jugó ni un 10% de su verdadera capacidad. El propio entrenador Sívori, reconoció el triunfo de Oriente Petrolero alegando que él recién se ha hecho cargo del equipo hace 4 días. Elogió a los jugadores Dedé y Toninho por su habilidad en el manejo de la pelota.

El público rechifló al conjunto argentino que cumplió una falsa performance.

Fue expulsado el capitán del equipo visitante Ramón Aguirre Suárez, que insultó al juez del partido, Carlos Antequera.

Equipos y goles: Oriente Petrolero (2). Jiménez, Pedrozo, P. Vargas, Justiniano, Antelo, Maldonado, Moreno, Ribeira, Dedé, Flores y Toninho. Estudiantes de La Plata (0). Tezane (Flores) Aguirre Suárez, Togneri, Manera, Pachamé, Malbernat, Aguilar, Paganini, Bedoya Romeo y Taberna.

Estudiantes de La Plata continúa viaje mañana rumbo a La Paz donde jugará en la noche contra Bolívar.

ARGENTI CHILE 2 EN PAR BENEF

-Santiago de Chil Los seleccionados Argentina y Chile en un encuentro am neficio de las víctim moto ocurrido recien

El primer tiempo a favor de la Argenti

El Presidente Sal se encontraba entre personas que asistie tro en el Estadio Nac le.

Bianchi anotó pa a los 41 minutos ap de un error de un d

Viveros emparejó nutos del período fin pe de cabeza.

A los 37 minutos Bianchi aumentó de Argentina.

A los 45 minutos quez emparejó para del esfuerzo del arq

Fue un encuentro agradable sólo en nal.

En este lapso el presionó constantem fensa argentina prov apuros al arquero Sá ríodo inicial había p si constantemente sitante, pero la vi ción chilena en el po los obligó a retra

En el equipo arge za reemplazó a Lan a Madurga.

En el equipo chil reemplazó a Fouillo a Pacheco.

El árbitro fue el turo Iturralde.

Los equipos salie cha, donde fueron fuertes ovaciones, co tes alineaciones:

Argentina: Sánche Rezza, Larraignee y toriza, Landucci y yala, Fischer y Bian

Chile: Vallejos; G guez, Quintano, y A y Pacheco, Fouilloux tro y Osorio.

María Auxiliadora puntea el Torneo Atlético ciclo medio

María Auxiliadora encabeza las posiciones del torneo intercolegial de Atletismo y ciclo medio. Instituto Bancario ocupa el segundo lugar e Instituto La Paz está tercero.

La competencia que se inició ayer en el estadio "Hernando Siles", contó con la concurrencia de regular cantidad de aficionados. Mariscal Braun, que durante muchos años estuvo liderizando esta clase de eventos, no cumplió ayer una buena labor y se espera que hoy repunte en salto alto y en las semifinales de 100 metros y carrera posta 4 x 100.

Este certamen aún no ha registrado récord alguno, sin embargo pudimos apreciar los deseos de cumplir buena actuación y de una superación constante.

RESULTADOS

CARRERA 100 MTS. PLANOS; Primera Serie; 1o. Muñoz Jenny Hugo Dávila 13"8/10; 2o.- Rolón Lizzie, Mariscal Braun 14"5/10. 3o.- Castro Margott, María Auxiliadora s/t.

Segunda Serie; 1o.- Pérez Virginia, Inst. La Paz. 14"9/10. 2o.- Carrión María Luisa, Hugo Dávila 15". 3o.- Winkler Wilma, Loretto s/t.

Tercera serie: 1o.- Gutiérrez Teresa,, Inst. La Paz 14"5/10. 2o.- Castellanos Gerena, Loreto 14"5/10. 3o.- Alandia Rossemery s/t.

Cuarta serie; 1o.- Paz Sonia, Hugo Dávila 14"4/10. 2o.- Rada Frida, Ma. Auxiliadora 14"9/10. 3o.- Sáenz Elsa, Inst. La Paz s/t.

LANZAMIENTO BALA (FINAL).- 1o.- Tobías Faride, María Auxiliadora 9.72 mts. 2o.- Arteaga Ana María, Inst. Bancario 9.35. 3o.- Bayer Matilde M. Braun 9.27. 4o.- Postigo Juana Inst. La Paz 9.05 5o.- Maldonado Martha Liceo Bolivia 8.48. 6o.- Rojas Silvia Loretto 8.09.

SALTO LARGO (FINAL).- 1o.- Arteaga Ana María, Inst. Bancario 4.38. 2o.- Pinto Gloria Ma. Auxiliadora 4.27. 3o. Pérez Virginia Inst. La Paz 4.00. 4o.- Gutiérrez Teresa Inst. La Paz 3.96. 5o.- Tiefengraber Elena, Ma. Auxiliadora 3.86. 6o.- Pereira Danica Loretto 3.79.

Condecoraración en agosto a la Asociación orureña de fútbol

Cesó intervención en la AFO

El Ministerio de Informaciones y Deportes dispuso ayer la condecoración con la medalla de oro "Mérito Deportivo" a la Asociación de Fútbol de Oruro, por haber cumplido esta entidad cincuenta años de ininterrumpida labor.

La AFO recientemente festejó sus "Bodas de Oro" habiendo escrito durante muchos años páginas de gloria dentro del deportismo nacional.

La mencionada condecoración será impuesta al estandarte de la asociación orureña en ocasión de celebrarse el próximo congreso nacional extraordinario de la Federación Boliviana de Fútbol al cumplirse el 12 del próximo mes en la ciudad de Pagador.

La promesa fue hecha ayer por el Ministro -Ramiro Villarroel- al presidente de la AFO que logró entrevistarse con el mencionado dignatario de Estado.

CONFLICTO SOLUCIONADO

Por su parte el presidente de la AFO manifestó que el conflicto por el cual atravesó esa entidad en los últimos días a raíz de una intervención impuesta por los universitarios fue solucionado favorablemente y que a la fecha la institución continúa con su labor completamente autónoma. La intervención -manifestó Soria Galvarro- se debió a la euforia del momento. Los universitarios comprendieron la situación y dando muestras de cordura, desistieron de su original propósito. Finalizó.

La selección de La Paz se prepara con toda normalidad

-De acuerdo al informe presentado anoche por el Comité Técnico de la AFLP, en la reunión ordinaria del Consejo Central, se supo que la selección paceña que dirije el técnico Freddy Valda viene trabajando con toda normalidad para sus compromisos de agosto.

Los seleccionados entrenan todos los miércoles en el estadio "Hernando Siles" con miras a los partidos que deben sostener el 5 y el 8 del mes venidero frente a sus similares de Oruro y Cochabamba, respectivamente.

Empero, se hizo saber que hasta el momento no se cumplieron con los requisitos de pesaje y otros relacionados a la fase antropométrica.

Asimismo, se recomendó que el utilero que acompañó a la selección a un partido disputado hace algún tiempo en Oruro, haga entrega del material deportivo que en su oportunidad se le dio para su custodia.

Las liquidaciones correspondientes al pasado fin de semana fueron las siguientes: Sábado 17 de julio: Por venta de 5.019 localidades se recaudó la suma de 36.049 pesos bolivianos. El domingo 18 se vendieron 5.568 localidades, habiéndose recaudado 40.223 pesos bolivianos. En el estadio "Luis Lastra" el sábado 17 se vendieron 541 localidades obteniéndose en boleterías la suma de 1.623 pesos.

Se hizo saber al club Bolívar que la AFLP retendrá, a pedido de la Renta, - que se ampara en un Decreto Supremo - el 15 por ciento sobre el valor del contrato firmado con el club Estudiantes de La Plata.

Se dispuso solicitar a la G.N. S.P. mayor número de efectivos para que controlen el orden el sábado en el estadio "Luis Lastra" en ocasión del partido entre Always Ready y Unión Maestranza.

Finalmente, el presidente de la AFLP - Mario Marañón- prestó un detallado informe sobre los últimos acontecimientos en torno a la FBF. Igual informe prestó sobre todo lo sucedido en la sesión de honor de la AFO el pasado miércoles.

"31" empató con Ayacucho 0 a 0

Cochabamba, 22 (ESPECIAL) - 31 de Octubre consiguió un valioso punto al empatar esta noche con Ayacucho Festaco -0-0 en una nueva fecha del torneo "Mixto".

En un partido de trámite discreto y de acciones enredadas, 31 de Octubre logró empatar el cotejo que durante todo su desarrollo le fue siempre favorable. El plan táctico del team "minero", determinó que el cotejo fuera bajo en calidad técnica. El intenso frío impidió mayor asistencia de aficionados en el estadio "Félix Capriles".

ORURO

El cotejo que debían jugar en esta ciudad entre San José y Aurora de Cochabamba fue postergado hasta la finalización de la primera rueda del certamen Tres Ciudades.

A. López retiró nota de renuncia del club Chaco

Dirigentes del club Chaco Petrolero, luego de una serie de conversaciones sostenidas con Arturo López, lograron que el mencionado director técnico levante su renuncia a ese cargo la misma que fue presentada la anterior semana.

En consecuencia los trabajos de entrenamiento del equipo "chaqueño" se normalizaron desde ayer con una práctica realizada en el estadio obrero desde las 16 hasta las 18 horas.

El presidente de Chaco -Donato Durán- manifestó que se llegaron a acuerdos satisfactorios con López, quien se comprometió a seguir trabajando por la entidad.

Por otra parte los jugadores del primer equipo prestaron todo su apoyo al mencionado técnico haciendo promesas de elevar su rendimiento en lo que resta del torneo de fútbol denominado "Tres Ciudades".

-INTERCOLEGIAL ATLETICO.- Gloria Pinto, de María Auxiliadora y Ana María Arteaga, de Instituto Bancario, segunda y primera, respectivamente, de la competencia de salto largo cumplida ayer en Miraflores.

Promoción-Universidad juegan hoy

-Promoción 50 y Universitario protagonizarán esta noche el partido central de la jornada que por el torneo oficial de vóliboi se cumplirá en la cancha del colegio "Don Bosco", de acuerdo al siguiente rol de partidos.

En el primer cotejo jugarán Saetas rivalizará con Lealtad. En el cotejo de semifondo, Inglés Católico se medirá con Gimnasia y Esgrima, mientras que en el cotejo de fondo, Promoción 50 se enfrentará a Universitario.

TENIS

AMPLIA COLABORACION PARA EL SUDAMERICANO

-Ramiro Villarroel, titular en el despacho de Informaciones y Deportes, en audiencia concedida al presidente de la Federación Boliviana de Tenis - Julián Alvarado- le prometió la máxima ayuda que esté al alcance de su ministerio para lograr que el torneo sudamericano de tenis a jugarse este año en Bolivia sea todo un éxito.

Por otra parte Villarroel, ofreció interceder ante el Ministerio de Finanzas para que a la brevedad posible se haga efectiva la ayuda del Gobierno para subvencionar la competencia sud - continental a disputarse la primera quincena de octubre en La Paz.

La ayuda sobrepasa los cien mil pesos bolivianos, cifra que será administrada en forma conjunta por la Federación Boliviana de Tenis y miembros del Gobierno. Por otra parte se indicó que es probable que la respectiva Resolución Ministerial sea firmada la próxima semana.

Finalmente y a objeto de que el evento alcance verdadero realce el Ministro comprometió la ayuda de la Televisión Boliviana Canal 7, para que ésta inicie próximamente una campaña publicitaria al respecto.

Por su parte personeros de la Federación esperan para el venidero mes de agosto la oficialización de los países a los cuales se invitó para que intervengan en el sudamericano.

Jarabe de Efetonina
Para la tos
DARMSTADT ALEMANIA

¡UN PARTIDO ESPECTACULAR
ESTUDIANT DE LA PLATA
TRICAMPEON de AMERICA
BOLIVAR
CREDITO NACIONAL
Reserve ya mismo sus localidades en Almacenes "7 Mares" y Asociación de Fútbol
Estadio "HERNANDO SIL
HOY VIERNES 23 DE JULIO
HRS. 20
PRECIOS POPULARES

planchas compactadoras
WACKER
procedencia alemana
PARA COMPACTACIONES DE ZANJAS, TERRAPLENES Y PAVIMENTOS.
SE PUEDE CAMBIAR DE MARCHA ADELANTE A MARCHA ATRAS.
CON MOTOR A DIESEL DE 5 HP. 1620 RPM.
EFECTO EN PROFUNDIDAD HASTA 50 cmts.
PESO 265 KILOS
TIPO DVU 1500
SERVICIO ESPECIALIZADO Y REPUESTOS.
WACKER
HANSA LTDA.
La firma boliviana de su confianza con mas de 60 años al servicio del país
DEPTO. TECNICO Tels.42836 · 55219 · 53661
Sucursales: COCHABAMBA · ORURO · POTOSI · SANTA CRUZ · SUCRE · TARIJA · VILLAZON