A invitación de Chou en Lai

Nixon visitará China Popular

LOS ANGELES, 14 (AP).- El Presidente Nixon anunció esta noche que emprenderá "lo que profundamente esperó se convertirá en una jornada por la paz" a China Comunista antes del próximo mes de mayo para conferenciar con el Primer Ministro Chou en Lai.

Nixon anunció dramáticamente en una alocución radiotelevisada a todo la nación una misión que simbolizará un deshielo, después de 22 años, en las relaciones entre los Estados Unidos y la República Popular China.

El Presidente dijo que iría al continente chino a invitación del Primer Ministro Chou en Lai. Agregó que había enviado al Doctor Henry Kissinger, su consejero sobre seguridad nacional, a Pekín, para conversaciones con Chou del 9 al 11 de julio.

Hablando desde Burbank, California, Nixon dijo que la visita se preparada durante conferencias entre los dos personajes.

Nixon emprenderá el viaje "como jornada por la paz, paz, no solamente para esta generación sino para las futuras generaciones en esta tierra".

Kissinger, dijo el Presidente, fue a Pekín durante su reciente misión en el extranjero. No trascendió que una misión secreta se hubiera realizado.

El Presidente calificó el planeado viaje de "un acontecimiento trascedente en nuestros esfuerzos por edificar una paz duradera en el mundo".

COMUNICADO DE PEKIN

PEKIN, 15 (AFP).- A la invitación de Chou en Lai, Primer Ministro chino, al Presidente norteamericano, Richard Nixon, para que visite China Popular fue objeto aquí de un comunicado de la agencia china nueva.

El texto integral del comunicado dice.

"El Primer Ministro Chou en Lai y el Dr. Kissinger, consejero del Presidente Nixon para los problemas de seguridad, celebraron conversaciones en Pekín del 9 al 11 de julio de 1971.

"Conociendo el deseo expresado por el Presidente Nixon de visitar la República Popular de China, el Primer Ministro Chou en Lai le dirigió, en nombre del gobierno de la República China, una invitación a que visite China Popular en una fecha apropiada antes de mayo de 1972. El presidente Nixon aceptó con placer esta invitación.

"El encuentro entre los dirigentes de China y Estados Unidos está encaminado a conseguir la normalización de las relaciones entre los dos países, así como un intercambio de puntos de vista sobre cuestiones que conciernen a ambas partes".

ANUNCIO DE NIXON

Los Angeles, 15 (AP).- Texto de la alocución del Presidente Nixon anunciando esta noche sus planes para visitar China: "Buenas noches. He solicitado ese tiempo a la television esta noche para anunciar un acontecimiento importante en nuestros esfuerzos por edificar una paz duradera en el mundo.

"Como he señalado en un número de ocasiones durante los pasados tres años, no puede haber una paz duradera y estable sin la participación de la República Popular China y sus 750 millones de habitantes. Es por eso que he tomado la iniciativa para abrir las puertas a unas relaciones más normales entre nuestros dos países.

"En la persecución de ese objetivo envié al Doctor Kissinger, mi ayudante para asuntos de seguridad nacional, a Pekín, durante su reciente recorrido mundial, con el fin de sostener conversaciones con el Primer Ministro Chou en Lai.

(Pasa a la página 8)

miel de abejas y eucaliptus
Para la TOS de los Niños

PRESENCIA

DEPOSITO LEGAL: L.P. 023- 1969
AÑO XIX - No. 4.724 - LA PAZ, BOLIVIA, VIERNES 16 DE JULIO DE 1971 - 20 PAGINAS - Sb. 050

CURA LA GRIPE
RIN
CHIQUITO
inofensivo
sabor agradable

Asamblea Popular decretó emergencia

El Presidium de la Asamblea Popular declaró ayer estado de emergencia entre todas las fuerzas populares y populares del país, resuelto que si llega a producirse el estallido de un golpe subversivo se declarará la huelga general de trabajadores procederán a la inmediata ocupación de todas las fuentes de trabajo.

La decisión fue tomada ayer por el Presidium de la Asamblea Popular en vista del "recrudecimiento de las tensiones provocadas arteramente por la derecha y el imperialismo, que buscan una vez más crear el clima propicio para el golpe, que significaría el retorno de tinieblas horas para el país particularmente para la clase obrera y otros sectores populares".

De acuerdo al documento aprobado que lleva la firma de Humberto Fabón, Primer Vicepresidente del Presidium, Casiano Amaya, Miguel Verástegui y Aldo Llanos, "durante las últimas horas se ha promovido la realización de reuniones extra-oficiales con la participación de comandantes de unidades de las diferentes armas, absolutamente al margen de los mecanismos regulares utilizados por la estructura militar".

El voto resolutivo se manifiesta que "existen preparadas acciones subversivas que serían seriamente propaladas, volantes impresos y otros medios de agitación, para incitar a la población". "La reacción y el fascismo pretenden utilizar los avances de la Comisión Investigadora de la COB y de la Asamblea Popular en el esclarecimiento de los crímenes que conmovieron al país, en beneficio proplo, para coadyuvar con la confusión al clima golpista, utilizando en su favor las contradicciones e indefiniciones existentes en el seno del Gobierno".

El comunicado afirma que los grupos golpistas están "aprovechando las justas aspiraciones locales que demandan soluciones a los problemas creados por el desigual desarrollo de los distintos departamentos y regiones del país, la derecha pretende tomar las banderas reivindicacionistas y recobrar vigencia política".

EL VOTO RESOLUTIVO

La parte resolutiva del documento, dice textualmente:

I.- Declarar en estado de EMERGENCIA a todas las Fuerzas Laborales y populares.

II.- En caso de producirse el estallido de un golpe de estado y reafirmando las resoluciones de la Asamblea Popular se procederá de inmediato a:

a) Declarar la HUELGA GENERAL e indefinida de todas las organizaciones que forman parte de la Asamblea Popular.

b) La inmediata ocupación de las fuentes de trabajo, los centros universitarios y centros de información bajo la responsabilidad de sus respectivas organizaciones.

c) La Comisión de Defensa y Seguridad en coordinación con el Presidium, y la Comisión Política de la Asamblea Popular, determinará las medidas ulteriores en defensa de los intereses populares.

III.- El Presídium y las Comisiones de la Asamblea Popular instruyen a las fuerzas laborales, universitarias y otros sectores populares, asistir al Desfile Cívico del día 16 para demostrar su adhesión a la efemérides paceña, al mismo tiempo controlar el desarrollo de ésta para evitar que elementos provocadores utilicen en servicio de sus siniestros aprestos".

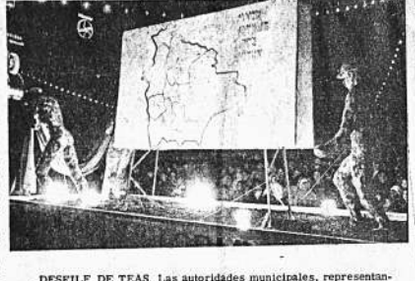

.DESFILE DE TEAS. Las autoridades municipales, representantes de instituciones cívicas, culturales y deportivas de La Paz, estudiantes de colegios nocturnos y numeroso público, marcharon anoche en el tradicional "desfile de teas", cubriendo un recorrido desde la Plaza Pérez Velasco, a través de las calles Comercio, Ayacucho, Mercado, Loayza y Avenida 16 de Julio, para concluir en la esquina del Teatro Monje Campero. Desfilaron también algunos carros alegóricos a las celebraciones del 16 de Julio de 1809.

Comercio con China Popular podría favorecer a Bolivia

.El comercio con China Popular, de llegar a ser establecido, tendría favorables repercusiones para la economía boliviana, especialmente por la incidencia que se registraría en el campo minero. Esta es la opinión expresada por altos funcionarios del Ministerio de Minería, cartera que aparentemente apoya las iniciativas para establecer, si no vínculos diplomáticos oficiales con Pekín, por lo menos económicos.

Dicho criterio, desde el punto de vista económico, ha sido ya justificado en documentos presentados a consideración del gobierno y comparte los expresados recientemente por el Presidente Juan José Torres y el Canciller Huáscar Taborga.

De acuerdo con el Ministerio de Minería, Bolivia y China Continental tienen intereses comunes que no son ni analizados ni objeto de preocupación, justamente debido a la ausencia de todo tipo de contacto con ese país.

China es un importante productor de minerales y su presencia en el mercado mundial algunas veces resulta negativa para el país, especialmente en lo que se refiere al estaño, wolfram y antimonio. Como ejemplo, se cita el hecho de que China, dentro de la feria de Cantón, coloca anualmente fuertes partidas de antimonio, a precios por debajo de los existentes en el mercado mundial. Bolivia está entre el segundo y tercer lugar en la producción de este mineral y la baja en las cotizaciones, por aquel motivo, se traduce en un menor ingreso de divisas.

El Ministerio de Minería sostiene la tesis de que "Bolivia y la República Socialista de China podrían trabajar conjuntamente, defendiendo intereses comunes, para evitar caídas en los precios de diversos minerales".

En este sentido posibles contactos que pudieran haber en el futuro invocarían la necesidad de que China ejercite una política de solidaridad con Bolivia.

Este problema, es decir, el de las relaciones comerciales, es objeto de estudio en la Cancillería.

Ministro de Información:

Afirmaciones de ex-ministro Arguedas no merecen crédito

Gral. Torres no perteneció ni pertenece a ninguna entidad secreta

El Ministro de Información, Dr. Ramiro Villarroel, formuló ayer las siguientes declaraciones:

"El pedidódico "Presencia" transcribe una noticia que data aproximadamente de un año. En ella el señor Arguedas hace una grave acusación contra el General Torres y naturalmente en un momento tan especial por el que estamos atravesando, es sintomático que salga una transcripción de este tipo y en la primera plana de un periódico. Creo que la opinión pública debe analizar con mucha objetividad e imparcialidad lo que implican las acusaciones del señor Arguedas; analizando las fuentes de donde ellas provienen; la descalificación muy justificada por cuanto es un agente confeso de la CIA y además calificado en muchos sectores de la opinión boliviana como un traidor a su Patria. Entonces se trata de la palabra y la afirmación de un hombre totalmente descalificado en el terreno moral y ético, que no tiene ningún fundamento de tipo moral para lanzar acusaciones contra una personalidad limpia y honesta como la del General Torres. También la opinión pública debe analizar que justamente fue por una maniobra de las agencias internacionales al servicio del imperialismo que en esas fechas el General Torres cayó en desgracia y fue separado de las Fuerzas Armadas. Es por eso que no se puede dar crédito a quien, siendo agente de la CIA, pretende dañar el prestigio del General Torres que fue precisamente la víctima del sistema antinacional y colonialista que lo separó del ejercicio de las Fuerzas Armadas".

"En cuanto a la participación del General Torres en una organización secreta y tenebrosa como la que hace referencia la crónica transcrita después de tanto tiempo, había que señalar que el General Torres nunca ha sido miembro de ninguna institución que no sean las Fuerzas Armadas. El nunca ha pertenecido a ninguna logia ni a ninguna entidad secreta sino que ha dedicado todo su esfuerzo a desterrar esa práctica del seno de su institución que son las Fuerzas Armadas".

"Por consiguiente, las temerarias acusaciones a que hace referencia la publicación de "Presencia" caen por su base; primero, por la calidad moral de quien lanza las imputaciones, un agente de la CIA, y en segundo término, por el valor intrínsico que representa el General Torres, como militar, como hombre, como estadista y como revolucionario".

Luego otro periodista consultó al Ministro su opinión sobre "si la publicación podría ser una maniobra para desprestigiar al Gobierno y al propio Presidente de la República". El Ministro Villarroel señaló:

"Creo que hay muchas posibilidades de que sea cierto lo que usted dice, señor periodista. El Gobierno está en este momento enfrentado con una serie de maniobras conspirativas, contrarrevolucionarias, tendentes a derrocarlo. Pero lo que se debe preguntar la opinión pública, sobre todo las masas trabajadoras, es quién mueva los hilos de esta conspiración de tipo no solamente político sino moral mediante la cual se quiere desacreditar la figura del General Torres. En este aspecto sin embargo, el Gobierno sabe que la clase trabajadora, especialmente, no va a ser sorprendida por esta maniobras, habida cuenta que, ha sido la propia clase trabajador la que ya ha pronunciado su fallo sobre el señor Arguedas --contra quien pesan graves acusaciones de infidencia política-- al pedir el Gobierno, mediante la Asamblea Popular, que se tramite la extradición del señor Arguedas, para que venga a rendir cuentas al pueblo trabajador por sus infidencias políticas y por las persecuciones, torturas y vejámenes a que sometió a la clase trabajador cuando, por azar del destino, desempeñaba las funciones de Ministro de Gobierno del régimen de General Barrientos.

Nuestras Ediciones
Como consecuencia del lunes de hoy, en homenaje al aniversario cívico del Departamento de La Paz, PRESENCIA no circulará mañana.
Nuestras ediciones se reanudarán normalmente a partir del domingo 18.

Demócratas aplauden decisión de Nixon de visitar la China

WASHINGTON, 15 (AP) - Los demócratas, incluyendo al único aspirante presidencial declarado, ayer aplaudieron el anuncio del Presidente Nixon esta noche de que piensa visitar a China Comunista antes del próximo año.

"Yo aplaudo la imaginación y el buen juicio del Presidente al aprovechar esta oportunidad para iniciar relaciones más normales con el pueblo de China", dijo el Senador George S. McGobern, demócrata por Dakota del Sur.

Dijo que espera que el anuncio de Nixon de que el Primer Ministro chino Chou En Lai lo ha invitado a visitar Pekín, y que el Presidente ha aceptado, "señalará el final de un largo período de insensatez en nuestras relaciones con China y el inicio de una nueva era de sentido común".

El dirigente senatorial por la mayoría, Mike Mansfield, de Montana, quien ha abogado desde hace mucho por mejores relaciones con la China continental, dijo estar "asombrado, encantado y feliz" con el anuncio del presidente. Dijo que no tenía conocimiento por adelantado del anuncio.

El Senador Harold Hughes, demócrata por Iowa, quien sólo doce horas antes se había apartado de la contienda por la postulación presidencial demócrata en 1972, dijo que él también estaba encantado. Dijo que veía en esto la oportunidad de reducir la guerra en Vietnam con mayor rápidez.

El dirigente republicano de la Cámara, Gerald Ford, de Michigan, dijo que "la perspectiva de una visita del Presidente Nixon a Pekín será singularmente significativa en la procura de la paz mundial.

"Yo esperaría, por ejemplo, que el tema que el Presidente y Chou En Lai discutieran, sea convocar a una conferencia de paz para Indochina", dijo Ford.

El dirigente republicano en el senado, Hugh Scott, de Pennsylvania, dijo que la decisión de Nixon "está llamada a tener impacto mundial y es un paso extremadamente importante para producir la paz mundial.

"Me uno a todos los norteamericanos en desear al Presidente la mejor fortuna y la ayuda de Dios en su jornada por la paz".

"Elogio al Presidente por esta importante iniciativa diplomática.

Allende firmó enmienda que nacionaliza minas de cobre

SANTIAGO DE CHILE, 15 (AP) - El Presidente Salvador Allende firmó hoy la enmienda constitucional que permite a Chile nacionalizar las minas de cobre en las cuales las compañías cupríferas norteamericanas han invertido centenares de millones de dólares.

En el Palacio de la Moneda, Allende dijo la enmienda era "histórica" y "necesaria para Chile".

Agregó que los chilenos que trabajaron para hacer posible la nacionalización del cobre deben ahora continuar sus esfuerzos para aumentar la producción del metal.

El texto de la enmienda pasa ahora a la Contraloría General, la que certifica que se han cumplido todos los procedimientos legales.

Luego, será publicada -mañana- en el diario oficial de las leyes, y entrará inmediatamente en vigencia.

"Chile empieza a caminar hacia su definitiva independencia económica", dijo Allende.

Destacó que como "fue necesaria una gran voluntad nacional para aprobar la enmienda, también será necesaria una gran voluntad nacional para hacer de esta riqueza la verdadera palanca de nuestra riqueza y bienestar".

Se cree que el estado tomará el control definitivo y total de las minas durante el fin de semana.

La tramitación necesaria establece que después que la enmienda entre en vigencia, el gobierno debe designar "comisiones" especiales de funcionarios, para tomar control de las minas.

El Subsecretario de Minería, David Silberman, dijo "yo creo que el lunes ya estará todo listo".

Al terminar su breve discurso en la ceremonia de firma, Allende dijo que "la historia me ha deparado un honor inmerecido; ésta es la victoria de la patria".

.CHOU EN LAI.- En la fotografía aparece el Primer Ministro de China Popular, Chou en Lai, a quien se atribuye la invitación al Presidente Nixon para que visite la China Continental. La noticia difundida, simultáneamente en Estados Unidos y China de Mao, causó sensación en el mundo.

Noticias económicas:

PERU ANUNCIO QUE AUMENTARA COMPRAS DE CARNE BOLIVIANA

.LIMA, 15 (AFP) - El gobierno peruano decidió ampliar la importación de carne procedente de Argentina, BOLIVIA y Colombia en un esfuerzo para controlar la escasez que se presenta actualmente en el Perú.

El Ministro de Agricultura, General Enrique Valdez, dijo a los periodistas que a consecuencia de una retracción en el abastecimiento la carne estaba escaseando.

AZUCAR

.ROSARIO, ARGENTINA, 15 - (AP) - Un embarque de azúcar con destino a los Estados Unidos se efectuará durante el mes de agosto próximo desde la "zona franca" que BOLIVIA tiene en esta ciudad.

Según lo informado, el envío consistirá en 7.000 toneladas de azúcar crudo que se está recicionando por ferrocarril desde Santa Cruz de la Sierra.

Argentina concedió recientemente una "zona franca" al pueblo del altiplano para que realice sus exportaciones, y supere en para la mediterraneidad.

LUZ PARA TARIJA

.BUENOS AIRES, JUL. 15 (AF La empresa Fiat Concord de Argentina construirá un grupo electrógeno de 535 KW destinado a la central eléctrica de la ciudad boliviana de Tarija, se anunció hoy aquí. El monto de la operación es de 80 mil dólares de acuerdo con la licitación ganada por esa firma, la que tendrá a su cargo la dirección técnica y montaje de ese equipo.

Honduras reafirmó decisión de mantenerse fuera del MCC

TEGUCIGALPA, 15 (AP).- El gobierno de Honduras reafirmó hoy su decisión de mantenerse fuera del Mercado Común Centroamericano hasta que no se solucione su conflicto con El Salvador

El Presidente Ramón E. Cruz, en un mensaje radial en el segundo aniversario de la guerra de cinco dias con el Salvador, reiteró que el país no participará en los organismos regionales de integración mientras persista la difícil situación con El Salvador.

"Resulta completamente ilógico" dijo Cruz, "Pedirle a Honduras que se reincorpore a una asociacón de países cuyo principal cometido es el intercambio de mercancias, cuando uno de los miembros del grupo se obstina en mantenerse frente a nosotros en posición inamistosa y amenazante, cuando el pueblo hondureño no ha obtenido reparación alguna por los ultrajes que se le infirieron por las grandes perdidas en vidas y propiedades que nos causo".

Honduras se separó del Mercado Común Centroamericano en diciembre dejando en la organización a El Ecuador, Guatemala Nicaragua y Costa Rica.

En julio de 1969 El Salvador invadió a Honduras después de denunciar lo que llamó violaciones de los derechos humanos de salvadoreños residentes en Honduras por parte del pueblo y gobierno hondureños.

La lucha cesó por intervencion de la Organizacion de Estados Americanos (OEA) que mantiene observadores en la frontera entre los dos países. Parte de la frontera no esta definida por completo.

Cruz dijo que Honduras no se opone a la normalización del Mercado Común y demás relaciones entre las republicas centroamericanas. Pero nada puede ser estructurado en la actividad interna o internacional si se procede contra los dictados de una sana lógica".

Añadio que El Salvador se niega "pertinazmente a iniciar cualquier gestión para demarcar definitivamente la frontera" y que la "situación entre los dos países es de un precario alto al fuego que nos mantiene abocados a inminentes peligros".

Fuga de capitales en la Argentina

BUENOS AIRES, julio 15 (AFP) El gobierno argentino considera la emisión de cuyos valores se expresarán en dólares y su tasa de interés será de un punto y medio más alta que la existente en el mercado del eurodólar, afirmo hoy aquí el diario "El Cronista" se trata de lograr así - segun el diario un balance y la repatriación de los capitales argentinos, que se encuentran en el exterior. La suma de los capitales oscila entre los cuatro mil y cinco mil millones de dólares.

Un Ex-Ministro afirma

Argentina debe descartar mentalidad pasada para desarrollar su economía

LONDRES, 15 (AP).- Argentina debe descartar actitudes mentales pasadas de moda si desea desarrollar su formidable potencial económico, afirmó hoy un ex Ministro de Economía Argentino.

"Argentina posee todos los elementos para alcanzar una elevada tasa de crecimiento económico", declaró Aldo Ferrer en una entrevista.

"El problema estriba principalmente en cambiar esas actitudes mentales", agregó.

Ferrer dijo que Argentina era el octavo pais mayor del mundo, sin conflictos raciales o religiosos y con un promedio de ingreso anual per capita de 1.000 dólares

Los ahorros per capita promediaban 200 dolares anuales, quizas los mayores de América Latina, y el promedio de inversion era de ur 22 por ciento del ingreso nacional.

"Debemos desarrollar esos recursos y considero que la reciente creación de un banco de desarrollo nacional en Argentina es un paso positivo en esta direccion", dijo Ferrer.

Señaló los tres principales problemas que enfrentan el desarrollo económico de Argentina como la necesidad de una indentidad nacional, reforma social e integración regional.

"Las condiciones de vida deben mejorarse" dijo, y "esto significa más representación en los procesos de tomar decisiones del estado por las fuerzas dinamicas sociales del país".

La tarea del gobierno consistía en hallar medidas nacionales suficientes para desarrollar la economía, pero que al mismo tiempo se basarán en el apoyo popular.

"Nuestros planes de desarrollo funcionaron bien hasta casi 1930" dijo "Después, nuestras relaciones con otros países del mundo, incluso Gran Bretaña, cambiaron, la industrialización provocó cambios y Argentina se urbanizó aún más."

"En una situación semejante, debemos tornarnos más pragmáticos" afirmo "Debemos aceptar el desafío de convertirnos en un país moderno".

UN DIA COMO HOY EN LA HISTORIA

Por The Associated Press

Hoy es viernes, 16 de julio, el día número 197 de 1971 Quedan 168 días en el año.

En un día como hoy:

622 — Comienza la "Era de la Hégira" para los mahometanos, al escapar Mahoma de La Meca a Medina.

1769 — Fray Junipero Serra funda la misión de San Diego de Alcalá en California.

1790 — En el distrito de Columbia se establece la sede del Gobierno Federal norteamericano.

1809 — Un grupo de revolucionarios al mando de Pedro Domingo Murillo asalta los cuarteles españoles de La Paz, BOLIVIA y se apodera de la ciudad.

1838 — El joven intelectual dominicano Juan Pablo Duarte funda la sociedad "La Trinitaria" con el fin de conseguir la independencia de su patria dominada por Haití.

1898 — Rendición de Santiago de Cuba ante el General norteamericano Shafter.

1918 — El Zar ruso Nicolas II. su esposa y sus cinco hijos son ejecutados por los bolcheviques.

1945 — Estalla la primera bomba atómica sobre el desierto de Nuevo México - es el comienzo de la era nuclear.

1951 — El Rey Leopoldo III de Bélgica abdica y es sucedido en el trono por su hijo Balduino

1957 — El Mayor de la Marina John Glenn establece un precedente de velocidad transcontinental al volar en un avión a reacción de California a Nueva York en tres horas, 23 minutos y ocho segundos.

1958 — Infantes norteamericanos de Marina llegan al aeropuerto de Beirut para ayudar al gobierno libanés en su lucha contra los rebeldes.

Hace diez años: se reanudan las conversaciones ruso - norteamericanas sobre limitación de armamentos en una atmósfera de pesimismo a causa de una disputa sobre el status de Berlín.

Hace cinco años: La Primer Ministro de la India, Indira Gandhi, sale de Moscú después de reunirse con funcionarios rusos y recibir la promesa de 1.000 millones de dólares de asistencia a la India.

Hace un año: El Príncipe Carlos de Gran Bretaña y la Princesa Ana llegan a Washington para una visita a la Casa Blanca.

Cumplen años hoy: Las estrellas cinematográficas Ginger Rogers (60) y Bárbara Stanwyck (64).

El pensamiento de hoy: "El saber es un tesoro que sigue a su dueño a todas partes - proverbio chino.

Agenda

PRESENCIA	Av. Mariscal Santa Cruz 1295	
Gerencia		Tel. 52172
Redacción		Tel. 41125 40460 51998
Publicidad		Tel. 52178
Contabilidad		Tel. 25543
Casilla		Nº 1451
Cajón Postal		Nº 3276

DEL 10 AL 17 DE JULIO

YUNGAS	Yungas 739	24127
SANTA ISABEL	Diaz Romero 1386	27694
LA MILAGROSA	Av. Kennedy 384	25404
SAN VICENTE DE PAUL	Sagárnaga 425	50287
SAN ROQUE	Av. Buenos Aires 1592	
ESPERANZA	Víctor Sanjinés-Vincenti	23480
LA ESTRELLA	Av. Tito Upanqui 1292 (Villa Copacabana)	55241

FARMACIAS DE TURNO PERMANENTE

OBRAJES	Plaza Franz Tamayo	82081	Obrajes
SAN CARLOS	Av. República 26	20223	Villa Victoria
CRISTO REY	General Lanza 2110	27534	Sopocachi Alto
LITORAL	Caja de El Alto	27325	El Alto

TELEFONOS DE URGENCIA

Bomberos	Tel. 119
Asistencia Pública	Tel. 118-22111
Policía (DIC)	Tel. 110
Tránsito	Tel. 26148
Agua	Tel. 26625
Energía	Tel. 54357
Teléfonos (reclamos)	Tel. 113
Informaciones	Tel. 104
Señorita Hora	Tel. 117
Larga distancia exterior	Tel. 55907/09
Interior	Tel. 20402/03
Hospital de Clínicas (central)	Tel. 22821/22872
Bomberos AASANA	
AASANA	Tel. 59333 - 59310

FLOTAS

TRANSPORTES EXPRESO "EL CHAPACO"	Choquisaca Nº 568	Tel. 40258
TRANSPORTES UNIVERSO	Av. Montes 638	Tel. 42831
TRANSPORTES SAMA	Murillo esq. Graneros	Tel. 38462
FLOTA UNIDOS	Calle Bozo esq. Montes	Tel. 25893
ANDINO	León de la Barra 360	Tel. 20471
BERMEJO	Av. Pando 148	Tel. 28981
CONTINENTAL	Av. Montes 675	Tel. 29061
COPACABANA	Av. Montes 620	Tel. 20377-40461
LAURO	Av. Camacho 1223	Tel. 27677
TRANSPORTES PILCOMAYO	Figueroa esq. Tiquina	
DIANA	Pl. San Francisco 500	Tel. 22858
ALIAGA	Av. Montes 700	Tel. 26376
URUS	Bozo 194	Tel. 23810
		Tel. 50793
TRANSPORTES SAN CRISTOBAL	Plaza Alexander Nº 190	
FLOTA YUNGUEÑA	Av. Tejada Sorzano Nº 34	Tel. 27775
TRANSPORTES TARIJA	Tiquina 37	Tel. 28951
TRANSPORTES "VICTORIA"	Emilio Calderon 563	Tel. 56599 (Gran. Poder)

EMPRESAS AEREAS

LLOYD AEREO BOLIVIANO	Tel. 54649 53132 55759	Tel. 51155 51163 59053
LUFTHANSA		Tel. 27677-20381
AEROLINEAS PERUANAS		Tel. 27093
AEROLINEAS ARGENTINAS		Tel. 50792
BRANIFF INTERNATIONAL		Tel. 55905
AVIANCA		Tel. 43009-40883
AIR FRANCE		Tel. 51740
LAN		Tel. 28536
KLM		Tel. 42965
PAN AM	Tel. 54511 - 41863 - 38397	
BOA		Tel. 26387
VARIG		Tel. 21540
ECUATORIANA	Av. 16 de Julio 1800	Tel. 54472
IBERIA	Edificio Petrolero	Tel. 20270-24378
ALITALIA	Av. Camacho 1380 Edificio Casa Bernardo	
SWISSAIR		Tel. 23494
ESTACION CENTRAL		Tel. 55317
ESTACION GUAQUI		Tel. 52510-53810
		Tel. 36842

Sastrerias Zambrana Hermanos
Club Cooperativo de Trajes de Casimires Ingleses

FUE FAVORECIDA EN EL PRIMER SORTEO DE LA SERIE "H" LA ACCION No. 27 CORRESPONDIENTE AL Sr. HUGO P. CARRASCO. PROXIMO SORTEO 24 DE LOS CORRIENTES.

EN EL DECIMO SEGUNDO SORTEO DE LA SERIE "G" FUE FAVORECIDA LA ACCION No. 72 CORRESPONDIENTE AL Sr. JOSE PEÑARANDA. MAYORES INFORI MES EN AYACUCHO 237 TELF. 27269.

En Ginebra

Los países subdesarrollados participarán en una reunión

GINEBRA JUL 15 (AFP).- Los países en vías de desarrollo participarán ampliamente de la conferencia sobre el medio ambiente que se celebrará en Estocolmo en 1972 organizada por las Naciones Unidas, informó hoy aquí un portavoz oficial.

Maurice Strong Secretario General de la conferencia informó en una rueda de prensa que esos países inicialmente mostraron un sentimiento de indiferencia.

Ulteriormente comprendieron que los problemas del medio ambiente se presentaban igualmente a los países que aún no habían alcanzado un alto grado de industrialización, lo que les hizo cambiar de parecer, dijo.

En las Naciones Unidas se organizarán conferencias regionales de trabajo para ayudar a los países en vías de desarrollo a preparar la celebración de la conferencia.

La conferencia de Estocolmo reunirá unos 1.200 especialistas del medio ambiente.

Los principales temas tratados serán la contaminación de los mares, la creación de un sistema mundial de vigilancia del medio ambiente, la gestión de las riquezas naturales, los problemas específicos de las zonas rurales y urbanas y aquellos específicos de los países en vías de desarrollo.

Aumenta sus defensas orgánicas!!

vimin inti

Cada sobre contiene 1 g. de Vitamina C.

Más Por Su Dinero

Cuando Ud. compra GATES

las afamadas llantas americanas de calidad.

Distribuidores Exclusivos:

ALIANZA LTDA.

Calle Alto de la Alianza 749 Telef. 51206 - Casilla 256 - La Paz

Agudo debate sobre la instalación de oficina de la OEA en Bruselas

WASHINGTON 15 (AP).- El debate inesperadamente agudo sobre la instalación de una oficina de la Organización de los Estados Americanos en Bruselas es el resultado de la combinación de tres factores.

El primero parece ser las dudas políticas de algunos países en el sentido de que ello pudiera dar la voz a los Estados Unidos, en las negociaciones de la América Latina ante el Mercado Común Europeo.

Ese grupo considera que esas negociaciones deben ser adelantadas en forma bilateral o por las naciones latinoamericanas en su conjunto sin la presencia de un socio mayor con el cual, por otro lado, no se pueden poner de acuerdo sobre los problemas substanciales del comercio en su propio hemisferio.

El segundo elemento sostenido por muchos es que la carta de la OEA no autoriza al consejo permanente a despachar asuntos como este y que no se puede por la vía de la interpretación ampliar los poderes políticos del cuerpo que acaban de ser reducidos por las reformas a la estructura de la organización.

En tercer lugar esta una suerte de no reconocida pero a la vez omnipresente oposición a la gestión del Secretario General Galo Plaza . El hecho de que el respaldo a su iniciativa procede del grupo de representantes que consistentemente defienden a la secretaria general confirma a ello y consolida a los descontentes.

Lo que da un carácter bizantino al debate es que, los aliados en un punto son adversarios en otro.

Mexico, que tradicionalmente ha negado los poderes políticos del consejo, desearía llevar el asunto a la asamblea general.

Venezuela desearía lo mismo pero para mostrar que se le deben restituir los poderes políticos al consejo si es que lo que se desea es una dinámica organización hemisférica.

Perú, Ecuador y Colombia están por la iniciativa de Plaza, pero Chile y BOLIVIA no. Los cinco a su vez son miembros de una entidad como el Pacto Andino que tiene propositos comunes El Brasil y la Argentina, con similar orientación europea en su comercio, difieren. Mientras la Argentina propone que el consejo de los poderes a la Plaza para negociar el acuerdo de Bruselas y que éste sea luego ratificado por la asamblea general, el Brasil se opone a que el consejo de tal autorización anticipando que aun cuando se salvaran ciertas reservas transfiriendo la entera cuestión a la asamblea se seguirá oponiendo a la idea.

CAJA NACIONAL DE SEGURIDAD SOCIAL

CONTRATO ANTICRETICO EDIFICIO EN EL ALTO DE LA PAZ

Por disposición del Comité Directivo de la CNSS, se invita a los propietarios de las Villas "Dolores" y "16 de Julio", a concurrir a la Convocatoria a Propuestas, para proveer en CONTRATO ANTICRETICO viviendas destinadas a centros sanitarios de la Caja Nacional de Seguridad Social en ambas zonas de El Alto de La Paz, bajo las siguientes condiciones:

a) Tener libre acceso para peatones y vehículos.
b) Disponer de servicios de agua potable, alcantarillado y energía eléctrica.
c) Ofrecer 7 ambientes como mínimo, además de la cocina y baño(s).
d) Indicar calle, zona y número.
e) Adjuntar croquis o plano de la vivienda ofrecida.
f) Indicar la superficie del lote de terreno y area de edificación.
g) Mencionar el monto que propone para el contrato anticrético.
h) Anotar el tiempo de duración del contrato, forzoso y voluntario.

Los propietarios interesados deberán presentar sus ofertas en sobre cerrado, en la Secretaría de la Dirección Médica Nacional (Plaza Murillo esquina Ingavi, 2o. piso), hasta horas 18:oo del día viernes 30 de julio del año en curso.

La Paz, 13 de julio de 1971.

DIRECTOR MEDICO NACIONAL

JEFE DEPTO. PLANIFICACION Y N.M.

DIRECTOR NACIONAL.

Deudores morosos

Se ruega a las personas nombradas al pie, se sirvan pasar por nuestras oficinas de la calle Juan de la Riva No. 1409, a fin de cancelar sus cuentas pendientes.

NOMBRE	DOMICILIO
Elvira de Arias	Bosque de Bolognia Plan No. 30.
Luis Plata	Garita de Lima No. 854
Lola de Soria	Tejada Sorzano No. 1110
Rosa de Miranda	Villa San Antonio Parque Infantil
Rosa Morales	

CORPORACION PANAMERICANA S.A.

"C O R P A S A"

La Paz, Julio de 1971.

BOTELLAS CERVECERAS

Compramos recogiéndolas en domicilio

Llamar al teléfono No. 51807.

CERVECERIA BOLIVIANA NACIONAL S.A.

SECRETARIA

Se precisa secretaria bilingüe, inglés castellano, con experiencia de trabajo.

Dirección Avenida Arce esq. Rosendo Gutiérrez. COBANA S.A.

Contraloría General de la República

EDICTO

El Sub Contralor General de la República, por el presente edicto, cita, llama y emplaza a los deudores que se mencionan a continuación, para que por sí o mediante apoderado, concurran a esta Contraloría General a responder dentro de los juicios coactivos que se les sigue a solicitud de Corporación Minera de Bolivia:

Nombre		Suma Adeudada	Resolución No.	Nota de Cargo No.	Fecha
Teófilo Miranda H.	$b.	2.487.19	5/136/71	8/91/71	21/6/71
José Gomez Mena	"	13.193.92	5/128/71	8/88/71	21/6/71
Dora Saavedra de A.	"	2.837.58	5/119/71	8/94/71	21/6/71
Ciprián Miranda M.	"	2.131.02	5/140/71	8/93/71	21/6/71
Claudio Azurduy F.	"	2.673.58	5/127/71	8/98/71	21/6/71
Alberto Huanca Q.	"	2.090.54	5/134/71	8/99/71	21/6/71
Hermógenes Mallea Z.	"	4.606.15	5/138/71	8/89/71	21/6/71
Hugo Rojas Bueno	"	2.074.90	5/125/71	8/106/71	21/6/71
Gabino Valdez M.	"	1.999.95	5/139/71	8/100/71	21/6/71

"Representación.—— Señor Sub Contralor General de la República.— "Representa:.—— No se pudo dar cumplimiento a la diligencia de noti- "ficación con las Notas de Cargo que anteceden por desconocerse los "domicilios de los deudores en esta ciudad.—— La Paz, 2 de julio "de 1971.—— Fdo. Diligenciero". "——á 2 de julio de 1971.—— En mérito a la representación que ante- "cede y en cumplimiento del Art. 141 del Procedimiento Civil, practí- "quese la notificación mediante edictos.—— Fdo. Sub Contralor Gene- "ral".

La Paz, 5 de julio de 1971.

SUB-CONTRALOR GENERAL

UNIVERSIDAD TECNICA DEL BENI

CONVOCATORIA

Aviso H.C.U. 15-71

De conformidad a la Resolución del H. Consejo Universitario No. 54-71 de fecha 22 de Junio se convoca a Examen de Competencia para la provisión de cátedras en la Facultad de Zootecnia, del segundo periodo de la presente gestión académica, en las siguientes asignaturas:

	Horas semanales
- Química Orgánica	6
- Química Analítica	6
- Fisiología Vegetal	4
- Meteorología y Climatología	4
- Bioestadística	6
- Mecanización Agrícola	4
- Nutrición Animal	6
- Parasitología	6
- Pastos y Forrajes	4
- Reproducción Animal	6

Los postulantes deberán acreditar la siguiente documentación:
a) Título Académico.
b) Curriculum Vitae (Antecedentes Profesionales, pedagógicos cursos de especialización, etc., refrendado por certificados,
c) Estudios u otras publicaciones relacionadas con la materia.
d) Programa analítico de la asignatura
e) Datos de identificación

El examen de competencia consistirá en una exposición suscinta del programa analítico presentado, ante un tribunal constituido por catedráticos y estudiantes.

Los expedientes se recibirán en la Secretaría General, Calle Cochabamba 666, casilla 38, hasta el día jueves 29 de Julio a horas 17 donde se darán mayores informaciones.

Trinidad, 29 de Junio de 1971

LA SECRETARIA GENERAL

Vo. Bo.
Ing. Gilberto Pedraza R.
DECANO

PRESENCIA

DIRECTOR HUASCAR CAJIAS
SUB-DIRECTOR RENAN ESTENSSORO
GERENTE ARMANDO MARIACA

La Paz, Bolivia, viernes 16 de julio de 1971.

16 de Julio

En esta nuestra ciudad, el 16 de Julio de 1809, se levantó el pueblo contra las autoridades españolas, para conseguir la independencia y un futuro mejor.

Sobrevivieron luego dieciséis años de lucha permanente, después de los cuales se consiguieron algunos, sólo algunos, de los objetivos buscados.

Aquella fecha no es sino uno de los numerosos hechos, cubiertos de gloria y realizados a través del sacrificio, que caracterizan a este girón patrio.

Tales hazañas deben llenar de orgullo a quienes son herederos de aquel pueblo heroico que tantas y tan duras pruebas supo vencer.

Sin embargo, el mirar al pasado no debe servir sólo para celebrarlo o añorarlo. Tiene que convertirse, sobre todo, en una fuente de inspiración para el presente y el porvenir. Si otros realizaron lo que en el momento les correspondía, hay otras tareas que corresponden a los ciudadanos de hoy, tareas que son imprescindibles para tornar realidad lo que aquellos patriotas desearon para esta tierra.

Tales tareas quizá no tengan el sello del sacrificio personal ni el bautismo de sangre que las otras tuvieron. Pero requieren, como las otras, el empeño, el esfuerzo, la dedicación de todo este pueblo.

Antes de trataba de la batalla contra la metrópoli extranjera y por la independencia política. Hoy se trata de la batalla por el desarrollo económico, por la cultura que debe llegar a todos, por la justicia que tiene que beneficiar a todas las clases sociales y a todas las personas. Hay que edificar escuelas, instalar industrias, introducir máquinas, abonos y pesticidas en el campo, abrir caminos de primera categoría que unan los hasta ahora descuidados centros de producción con los de consumo, mejorar la producción en todos sus órdenes, rebajar los hoy elevados índices de mortalidad infantil; es decir, crear las condiciones para que la persona humana se desarrolle con toda su dignidad y manifieste todas sus potencialidades.

Este departamento tiene que iniciar esa etapa de desarrollo; aprovechando especialmente ese organismo de armonización de esfuerzos que ha de ser la Corporación de Desarrollo de La Paz. Y lo hará con el mismo espíritu amplio que siempre lo ha hecho este pueblo. Poniendo siempre en todo, como cimiento, los intereses de la patria; sin perjudicar a nadie sino, por el contrario, llamando a participar en los beneficios de su adelanto a otros departamentos; acogiendo, sin distinciones ni prejuicios ni discriminaciones, a cuantas personas de buena voluntad quieran sumarse a esta tarea, vengan ellas de cualquier parte del territorio nacional o del extranjero. La Paz desea, en este sentido, perfeccionar aún más su función, hace tiempo ejercida, de crisol de la nacionalidad. Por eso, puede decirse que en estas intenciones de progreso, como en todas las justas reclamaciones que ha presentado en los últimos tiempos, no se busca sino contribuir el desarrollo nacional mediante el propio, con la certeza de que el olvido en que se ha tenido, especialmente por los sucesivos gobiernos centrales, a La Paz, tiene que ser superado reconociendo la debida importancia a las necesidades de este departamento y permitiéndole que utilice en propio provecho una parte de los bienes que engendra.

Investigaciones en un ambiente de desconfianza

Las investigaciones que se llevan a cabo acerca de varios asesinatos de carácter político han concluido creando un ambiente de desconfianza no sólo en personas y organizaciones directamente interesados en la aclaración de los hechos, sino también en toda la opinión pública general.

Cada día se presentan las más inesperadas sindicaciones y consideraciones. Algunas de ellas tienen todas las características de represalias, pues, si éstas no existieran, los hechos que eran conocidos hace tiempo por los sindicadores, deberían darse a conocer entonces, procediendo enseguida a iniciar los juicios criminales respectivos. Nadie se explica por qué se ha tenido que esperar tanto, a menos que hubiera aspectos que ocultar. O algo que inventar a último momento.

Los cambios en los investigadores, declaraciones que siempre guardan algo en reserva, incomunicaciones que van mucho más allá de lo constitucionalmente admisible, errores de bulto cometidos contra la ley, aplazamiento de actuaciones judiciales, conferencias de prensa en las cuales se muestran contradicciones, opiniones de censura que son lanzadas por otros investigadores, etc.

Todo ello ha contribuido a crear ese ambiente en el cual puede llegar a dudarse inclusive de lo que es claramente verdadero.

Si las investigaciones siguen - y es un imperativo moral que siga- lo primero que hay que hacer es actuar de tal manera que se recupere la confianza de la opinión pública. De otro modo, ha de suceder lo que muchas otras veces: que los culpables serán beneficiados con la duda y que muchos inocentes han de cargar con el sustento de tal duda, por el resto de sus vidas.

El Hospital del Niño

El interés que ha despertado la campaña pro Hospital del Niño, es una de las pruebas más fehacientes del espíritu de solidaridad que existe entre las más diversas capas sociales de nuestra ciudad para concluir una obra de gran importancia social y humanitaria.

Aun los campesinos, con sus pequeños aportes, se han sumado a la tarea que se ha impuesto la población de La Paz de equipar este centro de salud que requiere un gasto de medio millón de pesos.

El Hospital del Niño es una necesidad. Su inmediato funcionamiento es una urgencia impostergable para prestar atención eficiente a la población infantil de La Paz que carece de medios económicos.

La mortalidad entre nuestros niños es uno de los problemas más graves e inquietantes que afrontamos. Disminuir las tasas de mortalidad es la obligación ineludible de nuestra comunidad que está empeñada en salir de su subdesarrollo. El Hospital del Niño será la primera cristalización para cumplir con esta gran responsabilidad que es del Estado y asimismo de la sociedad. El éxito de la campaña hasta la fecha prueba que la respuesta de la sociedad en sus más diversos niveles ha sido positiva. Nos demuestra en forma indiscutible que estamos capacitados para emprender el camino de solución de nuestros problemas de salud y otros muchos que actualmente nos agobian.

Mientras subsistan las actuales condiciones de salud precaria para centenares de niños bolivianos nos será difícil planificar para nuestro progreso; proyectaremos exclusivamente sobre el papel, ya que los contingentes humanos que el día de mañana tendrán en sus manos los destinos de Bolivia crecerán enfermos y débiles, sin posibilidad de rendir y afrontar con valentía y decisión el desafío que supone estructurar una sociedad cada días más fuerte, justa, digna y por consiguiente, feliz. Si nos ocupamos de cuidar la salud del niño, de ofrecerle todas las posibles ventajas para que cumpla su misión de dirigir al país habremos contribuido al objetivo de crear esa sociedad cada día más perfecta que anhelamos para nuestros hijos.

DESDE LONDRES

El cuarto convenio internacional del estaño

Por: Víctor Méndez Saya

Acaba de entrar en vigencia el Cuarto Convenio Internacional sobre el Estaño, cuyas cláusulas fueron discutidas y aprobadas en la Conferencia auspiciada por la Secretaría General de las Naciones Unidas sobre Comercio y Desarrollo (UNCTAD) celebrada en Ginebra entre el 13 de Abril y 15 de Mayo de 1970, en la que nuestro Gobierno estuvo representado por una delegación especial.

Forman parte del Convenio los siete países mayores productores de estaño: Australia, Bolivia, Congo, Indonesia, Malasia Nigeria y Tailandia, siendo de notar que Australia que figuraba como país consumidor, ahora forma parte del Consejo como productor, cuya producción va en constante incremento, habiendo llegado a 8.876 toneladas de estaño fino en 1970.

Los veinte países consumidores que han ratificado el Convenio son: Alemania Federal, Austria, Belgica Luxemburgo, Bulgaria, Canada, Checoeslovaquia, China (Taiwan) Dinamarca, España, Francia, Hungría, India, Italia, Japón, Holanda, Polonia, Reino Unido, República de Korea, Rusia y Yugoeslavia.

El número de países participantes del Convenio sobre el Estaño, va aumentando constantemente. El ingreso de Alemania Federal y Rusia ha sido de singular importancia, lo que prueba el gran prestigio de que goza esa organización internacional.

Por primera vez un organismo intergubernamental, como la Comunidad Económica Europea, ha entrado a formar parte del Consejo Internacional del Estaño, cuyo ingreso se ha efectuado de acuerdo a lo estipulado en el Art. 50 que determina que una organización intergubernamental a la que se haya concedido facultades respecto a la negociación de convenios internacionales podrá, participar en el Convenio Internacional del Estaño, sin tener derecho a voto, ya que el derecho a voto lo ejercen sus Estados miembros individualmente, pero que en ciertos casos pueden votar colectivamente

El ingreso de los Estados Unidos que ha asistido a las reuniones de Ginebra, sigue siendo motivo de controversia, pues hay países que favorecen su ingreso y otros que lo rechazan, sin que el interesado se hubiera pronunciado en forma alguna. A este respecto, la acreditada publicación técnica "American Metal Market", en su edición del 16 de abril pasado, se pregunta si una vez que los Estados Unidos se deshaga de su reserva estratégica disponible de estaño, que alcanza a cerca de 20,000 toneladas, ingresaría al Convenio del Estaño?

No podemos referirnos a los convenios Internacionales sobre productos básicos, sin hacer mención a la Carta de La Habana de 1946, ocasión en la que por primera vez se trató de la necesidad de la cooperación internacional a los países subdesarrollados, productores de materias primas, para su desarrollo.

En el Cuarto Convenio Internacional del Estaño, se ha continuado con los principios fundamentales adoptados en los tres convenios anteriores, basados en el espíritu y filosofía de la Carta de La Habana.

Los tres convenios internacionales sobre el estaño, que han estado en vigencia desde 1956, si bien no pueden considerarse como instrumentos perfectos, han sido beneficiosos tanto para productores como para consumidores, al haber podido lograr cierto equilibrio entre la producción y el consumo mundial de ese metal, y por ende,

(Pasa a la página 4)

De todo un poco

Don Pedro Domingo Murillo

Toda ciudad con estirpe, tradición e historia tiene sus héroes. Ellos son algo así como símbolo de las virtudes cívicas de sus conciudadanos, o mejor, las personas que supieron crear en sus pueblos aquellos valores morales y patrióticos que los caracterizan. La Paz tiene varios héroes, pero entre todos se destaca la figura de don Pedro Domingo Murillo, el protomártir que nos dejó por herencia la libertad, el amor a la libertad. Pocas ciudades de nuestro continente pueden exhibir una herencia tan auténtica como la de ese civilo que lefa a los enciclopedistas y se nutrió con las Vidas Paralelas de Plutarco.

No existe argumento más luminoso y valor más absoluto que la libertad de los pueblos. La lucha por la libertad constituye el mayor apoyo histórico y el más extraordinario impulso para que los pueblos ingresen a la inmortalidad por las anchas puertas de la gloria. No sin razón admiramos a Numancia como expresión de la voluntad inquebrantable y pasión de sus habitantes por la libertad. La Paz está entre estos pueblos heroicos que luchan y lucharán por la libertad. La gran esperanza la recibió de don Pedro Domingo Murillo.

Pocas personalidades se perfilan con contornos tan auténticos en nuestra historia, como la de Murillo. Es para todos los paceños y para los bolivianos la expresión de carne y hueso de ese don precioso que otorgó Dios al hombre y que el hombre debe defender con sacrificio de su propia vida. Pedro Domingo Murillo luchó y murió por la libertad. Su pueblo está en la misma línea, en la misma inflexible y templada voluntad de defender y morir por la libertad. Su abnegación poco común y su despierta inteligencia se levantan en su tiempo pródigo en figuras bizarras, como un valor de los más genuinos por esa su pasión por lograr a sus conciudadanos la gran responsabilidad de gobernarse por sí y afrontar el porvenir sin el paternalismo extraño.

Su testamento político, último de sus grandes hechos es el mejor timbre de honor para La Paz. Su grito: "La tea que dejo encendida nadie la apagará", lo viene repitiendo el pueblo paceño desde aquel 16 de julio que se concreta en la historia de América como una gesta por la libertad. En esas pocas palabras pronunciadas al borde de la muerte, hoy inmortales, está todo el fuego expansivo de su corazón y de su espíritu encarnado en su pueblo que año tras año, con gran devoción, desfila portando aquella tea simbólica que ilumina el horizonte de la patria, "La tea que dejo encendida nadie la apagará, o sea la pasión por la libertad que nos dejó es una herencia a la que jamás podremos renunciar sin traicionar a quien murió en el patíbulo por hacernos dueños de nuestro destino.

Confusio

UKAMAU CHUQUIAPU MARCAJA

Por Pastor Valencia Cabrera

Cosa notable en los siglos de la geografía moral, política y física, de la ciudad de La Paz, y, que sin asomo de mucha exageración, pudiera decirse de la historia y geografía del centro mismo del Continente Sudamericano; hecho que, en realidad, constituye la nota fotográfica más típica y característica del diáfano ambiente paceño, con el coloso blanco, blanquísimo del Illimani al fondo; mientras también se destacan hermosamente las montañas entre azules, grises y rojizas que la rodean; a la par que igualmente sobresalen, con rumbo hacia el espacio infinito y estrellado del cielo, las torres coloniales de los conventos de San Francisco y de la Merced; y las góticas de los templos de la Recoleta y de la Compañía, amén la del Palacio Legislativo, sito en la histórica Plaza Murillo, que la ornamentan de una manera rara y singular, como a una ciudad sagrada de la bolivianidad toda.

El conocido historiador chileno del pasado Sotomayor Valdés, expresó el siguiente concepto originado sin duda ante una vista o fotografía panorámica de la ciudad de La Paz, indicando que se asemeja a Lhasa, la capital hierática y ciudad santa del Budismo, cuando dijo que Bolivia era el "Tibet de nuestro Continente" no con sus trescientos conventos budistas, pero sí con sus trescientos mil ayllus aimáricos, con la plétora admirable de sus gentes trigueñas austeras y sobrias....

¿Acaso los hijos geminos del Ande, los hombres andinos, no andan dondequiera con todo el aire de su grandeza y de su templanza; con su talla más alta que baja musculosa, robusta, pero mostrando un gesto adusto y sombrío como el de los rojos bonzos del Tibet, del Himalaya?

El que fue ilustrísimo Obispo de la ciudad de La Paz, en 1925, año del primer centenario de la fundación de Bolivia - sacerdote redentorista Mons. Augusto Siefert, dijo en una recordada carta pastoral, que la ciudad de La Paz era "la más hermosa perla del Ande" y por lo mismo, perla que suscita la envidia o la ambición de los pueblos cercanos y de los países vecinos.

Sin embargo, con el transcurso de los tiempos, algunos chilenos mal avenidos con la actitud reivindicacionista de la Bolivia de hoy, con respecto a su Litoral, del Pacífico, perdido en la injusta y sangrienta guerra de 1879, se han permitido expresar que los bolivianos tenemos a nuestra hermosa capital, La Paz, "situada al borde de un barranco", acaso al borde del más grande precipicio abierto al pie de los Andes; pero eso querría más bien probarnos nuestro amor heroico, nuestra decisión inquebrantable y desafío permanente al peligro, al cataclismo, a la muerte...

Bendito barranco y admirable precipicio, formados por la gran cuenca aurífera y milenaria del Choqueyapu; ese río grave y solemne antiguo y sonante con el pausado y continuo rumor de las aguas que arrastra, desprendidas de las altas cumbres nevadas del Ande! Esto nos da la idea inmanente y trascendente de que la Inclita ciudad de La Paz es como un "nido de cóndores", suspendido sobre las rocas abruptas del Nuevo Mundo, en una altura tal que parece construir como el techo del mundo americano, toda la grandiosa arquitectura de la vasta y severa meseta andina...

¿Pero dónde se está mejor que en las alturas soberanas del mundo, para vivir con vida plena y respirar a pulmón lleno, para contemplar el espacio infinito, hablar al mundo con idioma vibrante a la distancia espacial de los astros y silbar con el más agudo silbido del viento andino a las criaturas?

¡Oh, insondable misterio, inherente y adherente a la creación hierática de las alturas famosas de la Historia cual el Pindo, el Sinaí y el Potosí, de renombre universales! ¡Oh inmenso perihelio del misterio, no obscuro sino luminoso, coronando a las cumbres más enhiestas de la Naturaleza! ¡Ukamau Chuquiapu Marcaja! ¡Así es la ciudad de La Paz!

Nos urge saber, a ser posible, el profundo por qué de las cosas del mundo moral, no menos que del mundo material; a tener de esto que expresó un insigne poeta de nuestra raza indoispánica, Gaspar Núñez de Arce: "Dios puso la nieve en la altura y puso al fango en la llanura". ¿Por qué Dios nos puso más cerca al cielo con la sublime altura del Illimani, y nos puso también al borde de un enorme precipicio comienzo de la gran Hoya Amazónica? ¡Esto nadie puede saberlo sino Dios mismo!

La Paz necesita que sus problemas de infraestructura sean resueltos

AMIGOS DE LA CIUDAD, institución que reune en su seno a ciudadanos de ascendrado civismo, vivamente interesado en el progreso de la ciudad y del Departamento, expresa en ocasión de la efemérides paceña su invariable fe en los destinos de La Paz.

Somos conscientes de que el postergamiento del desarrollo de La Paz, conspira contra el equilibrio socio-económico de la Nación. Consiguientemente tenemos confianza en que el Poder Público comprenda que el progreso de Bolivia no será completo si no se dota a La Paz de la infraestructura necesaria para promover su desarrollo industrial, como el centro del polo económico que forma con el Beni y Pando.

La Paz procursora en las lides de la independencia y la libertad políticas, contribuyó como pocos grupos sociales, hasta con la sangre y el sufrimiento de sus hijos, a exaltar y afirmar la personalidad y dignidad humanas. Consciente con su responsabilidad social La Paz, como ya lo proclamó la Junta Tuitiva, ha formado conciencia de que no se brindarán al hombre boliviano las posibilidades de "ser en adelante tan felices como desgraciados al presente", si mirando "con desdén las riquezas de su suelo", no pone su esfuerzo y su inteligencia en desarrollar las bases de una mayor producción y una más justa distribución de la riqueza creada. Por eso deliberadamente aceptó la utilización de sus tributos en el proceso de desarrollo del país que aseguró el autoabastecimiento de la Nación de productos, tales como la madera, el azúcar, la carne, el algodón, el arroz, que antes se importaban con las divisas fruto de las exportaciones de minerales. La Paz ha contribuido en esa medida a la independencia económica de la Nación.

Empero tan consubstanciada está con los intereses nacionales que muchas veces ha descuidado los propios. Así se explica en parte el abandono de que desde hace tres décadas es víctima. Lo que más conturba es que los Poderes Públicos parecen considerar que a La Paz le basta ser sede del gobierno para generar su desarrollo, como si tal proceso fuese espontáneo. Su desprendimiento viene siendo injustamente reputado por el Estado como una actitud de indiferencia hacia su propia suerte, al extremo que cabe hoy repetir lo que dijeron hace 162 años los de la Junta Tuitiva, "temos guardado un silencio bastante parecido a la estupidez", contemplando que nuestro trabajo y nuestros tributos lejos de mejorar las condiciones de vida de nuestro pueblo son un "presagio de humillación y ruina".

Hora es pues de reafirmar que el desarrollo para ser orgánico debe ser equilibrado y armónico.

La Paz que con sus provincias es el mayor consumidor de los bienes en que ahora es autosuficiente el país, puede producirlos a costos más bajos que los que ha venido subvencionando con su creciente consumo.

Por eso ahora que han sido abiertos los mercados de exportación para dichos productos, no dañará a nadie y por el contrario beneficiará a todos, industrializarlos en economía de escala en los vastos territorios de La Paz, Beni y Pando. Los bajos costos resultantes los pondrán al alcance de los consumidores más modestos ampliando así las bases del consumo interno que con su efecto multiplicador promoverá la economía nacional. Además sus precios competitivos en el mercado internacional los habilitarán para expandir su exportación, particularmente en el mercado ampliado de la Subregión Andina.

Por lo demás la proximidad de este desarrollo industrial a la costa permitirá a Bolivia mantener firme su posición en el Pacífico. Es por todo ello imperativo que la Nación dirija su mirada al desarrollo integrado de La Paz, Beni y Pando, departamentos que cuentan con recursos humanos y naturales capaces de permitir la instalación y poner en funcionamiento, a sólo 400 Kms. del Pacífico, plantas industriales necesarias para crear bienes de consumo interno y de exportación.

Es también imperativo que el zinc y el cobre de La Paz se fundan en La Paz, pues es obvio que su beneficio será menos costoso que si se funden lejos de los centros de explotación. Con la exportación de estos y otros minerales y de los productos provenientes de nuestra propia industrialización, podremos resguardar la posición del país en la Subregión Andina. De otro modo se corre el riesgo de que el Pacto de Cartagena se convierta en grave carga para la Nación. La exportación a los mercados de la Subregión debe acelerarse antes de que las manufacturas provenientes de ella invadan el mercado nacional, como viene haciéndose festinatoriamente a través del contrabando.

La situación actual de desarrollo desigual generará un desequilibrio insalvable que ya apunta signos ominosos. Los problemas de la marginalidad agudizada por el asentamiento en los extramuros de la ciudad de los campesinos desplazados de las labores rurales, y de aquellos que vienen en pos de los beneficios que brindan los servicios urbanos, de educación y sanidad, han elevado la población de La Paz más allá de sus posibilidades para atender dichos servicios. En consecuencia a menos que se creen nuevas fuentes de desarrollo industrial que generen mayor riqueza y den trabajo a los miles de desocupados que ya no lo encuentran en las provincias, se crearán problemas cada vez más difíciles de solucionar que comprometerán la estabilidad social de la ciudad y del departamento en general.

Estos indispensable que los Poderes Públicos reconozcan que a La Paz se le debe dotar de la infraestructura necesaria para expandir su radio de acción industrial, para su desarrollo integrado con sus provincias y con los departamentos de Beni y Pando, La Paz demanda la construcción de carreteras, fuentes de energía, presas y obras de regadío, control del curso de los ríos, modernos sistemas de comunicación, así como escuelas y hospitales y otras obras sociales indispensables para elevar la capacidad productora y el nivel de vida del hombre del Altiplano y del Llano.

Las obras iniciadas, se hallan suspendidas cuando no desmantladas como sucede con el Ferrocarril La Paz- Beni y con el camino Sapecho- Coroico- San Borja del que se viene hablando desde hace años. Necesitamos esa infraestructura para movilizar nuestra capacidad industrial, producir lo que consumimos y crear excedentes para la exportación.

El hecho de que la Nación se halle desproporcionadamente endeudada por obras que ha realizado durante las últimas décadas en el resto del territorio nacional no puede, no debe servir de excusa para detener nuestro avance. En La Paz necesitamos crear las condiciones propicias para nuestro propio desarrollo. Necesitamos capitales para nuestras propias obras de infraestructura. Todo sistema político, tiene por fin crear mayor riqueza para poderla administrar en beneficio de las mayorías nacionales. Por el camino que estamos yendo sólo se agravará la pobreza y no existe nada más negativo que administrar la pobreza.

Todo esto necesitamos para promover nuestro desarrollo industrial y de ese modo elevar el nivel de vida del hombre del Altiplano, del Valle y del Llano. Sobre estos puntos debemos hacer conciencia para afirmar la independencia económica de nuestra propia tierra y de nuestra propia gente.

Para la ejecución de estos objetivos hemos pedido la descentralización de los mecanismos administrativos de manera que como sucede en otros distritos a través de una Corporación Regional de Desarrollo con autonomía financiera, los paceños podamos volver a ser los actores de nuestro propio destino. Con los impuestos que se generan en La Paz pueden financiarse créditos más que suficientes para acelerar nuestro desarrollo industrial y ello contribuirá en último término a promover la economía de este importante polo de producción. La Paz -Beni y Pando podrán así no solo sustituir importaciones sino incrementar las exportaciones que es lo que necesita Bolivia para liberarse de la dependencia.

CARTA DE LOS LECTORES

FONDOS DEL AHORRO

Con mucho interés se ha leído el artículo del señor Luis Peñaranda Beltrán sobre PAPEL DECISIVO DEL BANCO CENTRAL que tiene que cumplir el nuevo y flamante Presidente del Banco Central señor Lic. Arturo Núñez del Prado.

Se debe hacer cuanto antes todo lo necesario para movilizar el ahorro nacional, los fondos atesorados por el público y en especial del sector campesino. Es peligroso tener su dinero en la chuspa o en los colchones; para este fin el Estado debe dar al ahorrista toda garantía en contra de la desvalorización de nuestra moneda estabilizada desde hace casi 14 años gracias a las normas establecidas en ese entonces.

Para dar incentivos y lograr el retorno de fondos colocados en el exterior, hay que liberar los intereses en cajas de ahorro, del impuesto global complementario que ahora se llama impuesto total, porque este impuesto es muy elevado y disminuye los beneficios de intereses nacionales en más de 25% para todos los que disponen de entradas mayores de $b. 60.000.oo anuales que hoy en día es la ganancia promedio de los profesionales, militares de jerarquía, comerciantes e industriales, etc. Además para fondos que regresan del exterior y se ponen en cajas de ahorro del país hay que dar una amnistía en la forma más simple, es decir que no se pregunte de donde viene y como se lo ha ganado.

El nuevo director del Banco Central, aún joven, pero estudioso, efectuó sus estudios en Chile, conoce perfectamente los problemas, y que en Chile se hicieron garantías contra la devaluación por ahorros, y otras facilidades para el retorno de los fondos del exterior.

Mauricio Mamani.

Necesidad de re-crear el Ministerio de AA.CC.

Por Luis Antezana E.

Antes de 1952, los problemas indígenas del país estaban a cargo del Ministerio de Educación y Asuntos Indígenas.

Con posterioridad a la revolución de 1952, fue creado el Ministerio de Asuntos Campesinos con el objetivo de atender los problemas sociales y económicos de la población rural. Por otro lado, desde su origen, el Ministerio de Agricultura, estuvo dedicado a cumplir tareas de carácter técnico.

El Ministerio de Asuntos Campesinos existió con carácter independiente hasta 1970. Entonces el gobierno Ovando dictó la Ley de Bases y el despacho encargado de la cuestión social del campo o sea el Ministerio de Asuntos Campesinos pasó a depender del Ministerio de Agricultura, así como antes dependía del Ministerio de Educación. En el proceso, también quedó reabsorbido el Servicio de Reforma Agraria y en esa forma este cuerpo jurídico quedó bajo dependencia ministerial, algo así como si la Corte Suprema se convirtiera en una dependencia inferior del Ministerio del Interior. La independencia judicial que debía caracterizar a la justicia agraria quedó mellada.

Por la concentración de dos ministerios y varias dependencias, el Ministerio de Agricultura se ha convertido en un gigante de varias cabezas: debe atender asuntos sociales, de judicatura agraria, de carácter técnico, de tipo político y aun de aspecto sindical, por no decir sino a los más importantes.

En esa forma, el jefe de ese ministerio debe ser abogado, especialista en justicia agraria, perito o ingeniero agrónomo, político, sindicalista y profundo conocedor de asuntos de economía agraria general y nacional. Deberá también atender asuntos burocráticos que generalmente absorben más del 50 por ciento de tiempo a cualquier jefe de despacho ministerial.

Para ser ministro de Agricultura habrá que ser realmente un genio, que disponga, además del don de la ubicuidad, ya que, en caso contrario no podría atender la complejidad extraordinaria del problema agrario nacional que es social, económico, político, de justicia agraria, sindical, etc.

La fusión de varias entidades en el Ministerio de Agricultura es equivalente a la fusión en un solo ministerio de los despachos de Industria, Trabajo parte del de Interior, y parte del de Finanzas. Vale decir una concentración de atribuciones en un solo despacho que en vez de facilitar la solución de los problemas - en especial cuando éstos son muy agudos como el problema agrario actual- evitan la solución y lo que es peor, los agravan, conteniendo con una débil represa las caudalosas aguas que desde varios lugares llegan a una gigantesca laguna.

Es preciso, que, al presente exista una especialización de entidades encargadas de atender el medio rural. Que se atienda siquiera los aspectos fundamentales sin cortapisas en uno solo, o sea que deben existir dependencias independientes e interelacionadas que atiendan asuntos sociales, técnicos y jurídicos. Ante todo, es de fundamental importancia que vuelva a crearse el Ministerio de Asuntos Campesinos como entidad que atienda problemas sociales, aparte y no dependiente de un ministerio técnico como es el de agricultura mucho más cuando el problema agrario social se está encrespando y requiere atención particular especializada.

Por otro lado, la división no creará problemas administrativos ni de presupuesto. Si este último llegara a producirse será con beneficio para el país, ya que los problemas agrarios (no agrícolas) serán solucionados y en esa forma se superará el atraso del medio rural y el país todo entrará en una etapa de prosperidad.

Una política agraria es de fundamental importancia para el país y esta solo puede estar en un ministerio de asuntos campesinos independiente y a cuyas directivas se sometan, mas bien, otros aspectos ya sean de carácter técnico, crediticio, etc.

Por esos aspectos frente a la experiencia recogida, la Ley de Bases debe ser revisada en lo que se refiere a la cuestión del Ministerio de Agricultura y como se trata de un decreto supremo, simplemente puede ser reformado por otro.

Consumo de cobre en Gran Bretaña

BIRMINGHAM, INGLATERRA, 15 (AP).- El consumo de cobre en todas sus formas en la Gran Bretaña durante los primeros cinco meses de 1971 se elevó a 274.287 toneladas , según las estadísticas dadas a conocer hoy por la Oficina Mundial de Estadísticas Metalurgicas. Es un dos por ciento menos que el total para el mismo periodo de 1970.

El consumo de cobre refinado durante mayo fue de 74.765 toneladas lo que dá un total anual hasta la fecha de 236.972 toneladas, casi indéntico con el nivel de 1970.

El consumo de cobre en pedazos fue de 7.601 toneladas lo que eleva el total para el año hasta ahora a 47.315 toneladas, un 11.5 por ciento menos que el año pasado.

Por segundo mes consecutivo las importaciones de Canadá fueron más elevadas que las de Zambia pero en base anual hasta la fecha, Zambia sigue siendo el principal abastecedor con 75.307 toneladas seguida por el Canadá 41.266 toneladas) y Chile 31.498 toneladas.

Las exportaciones de cobre refinado han continuado en bajo nivel, el total para los primeros cinco meses del año fueron 9.643 toneladas menos de la mitad del nivel de 1970.

La produccion de cobre y semi-manufacturas de aleaciones de cobre alcanzo a 61.507 toneladas en mayo lo que eleva el total hasta ahora este año a 322.039 toneladas , 2.9 por ciento menos que en el mismo periodo de 1970. Las semi - manufacturas de cobre continuaron indicando un leve aumento sobre el año pasado pero los productos de aleaciones de cobre situieron a cast un 10 por ciento por ebajo del nivel de 1970.

La exportación de productos semi - manufacturados durante mayo fue de 8.330 toneladas

SONRISA DE ORANGUTAN.- San Diego, California, 15(AP)- Casi todos los animales del zoológico de San Diego, California están en buenos condiciones, dice Charles Sedgewick, veterinario, pero hoy excepciones como el caso de Maru Fred, un orangután que está sometido a un estricto régimen alimenticio. En la fotografía el orangután aparece tomando una bebida suave. (Radiofoto AP especial para PRESENCIA).

Bancos nacionalizados se fusionarán en Chile

SANTIAGO DE CHILE, 15 (INTER PRESS SERVICE).-Ocho bancos estatizados o en vías de serlo, se fusionarán en cuatro entidades para restringir el número de estas empresas y mejorar sus servicios, según informaron autoridades del Banco Central de Chile. Los bancos a fusionarse son: Panamericano con Nacional del Trabajo, francés e italiano con el de Concepción, Bank of América con el de Osorno y la Unión y Banco de Londres con el de O'Higgins.

Los cinco bancos nacionales mencionados están controlados mayoritariamente por el estado, cosa que no sucede con tres extranjeros. Con estos, se hallan adelantadas las conversaciones de traspaso de acciones al estado, al punto que los organismos fiscales planifican una acción inmediata y tan importante como la fusión de los mismos.

El anuncio de la fusión de estos bancos fue hecho durante una ceremonia en la que la Corporación de Fomento de la producción (CORFO), ente estatal -, recibió formalmente el control de las acciones mayoritarias del Banco Panamericano. El anuncio, empero, no contiene detalles sobre la acción que desarrollará cada una de estas entidades fusionadas, ni tan siquiera el nombre que adoptarán.

A través de diversas declaraciones, incluso del Presidente Salvador Allende, se ha mencionado con insistencia la necesidad de crear empresas bancarias que desarrollen una política de incentivos hacia determinadas ramas de la producción. De este modo, se habla de un banco agrícola, otro industrial, un tercero comercial, etc. Es posible, por lo tanto, que alguna de las entidades fusionadas comience a ejecutar esta fase de la política bancaria del actual gobierno.

La ejecución del programa, empero, se enfrenta a una oposición política, a través del proyecto de reforma bancaria propiciado por la democracia cristiana que, en lo fundamental, mantendría las acciones bancarias en poder de sus actuales propietarios y otorgaría una determinada representación en los directorios, tanto a los empleados como a los depositantes. El Presidente Allende, que asistió al acto del Banco Panamericano, refutó ese proyecto señalando : "Esto no puede ocurrir en una sociedad que, como la chilena, camina hacia el socialismo, pues con ese criterio el día de mañana los mineros también podrían creerse con derecho a ser dueños de los grandes yacimientos para su beneficio personal".

Sin embargo, el proyecto referido tiene que cumplir una larga tramitación parlamentaria, en tanto el programa de gobierno esta llegando a sus últimas etapas. Con la conclusion de las conversaciones que se realizan entre CORFO y los bancos extranjeros, prácticamente se habrá cerrado el ciclo, quedando solo en poder de capitales privados algunos bancos nacionales.

Costa Rica levantó sus restricciones bancarias

COSTA RICA 15 (AP).- Costa Rica levantó sus restricciones cambiarias según informó el Ministro de Economía Carlos Manuel Castillo a su colega salvadoreño Armando Interiano.

Castillo tuvo una larga conversación telefónica con Interiano y le dijo que la junta directiva del Banco Central había acordado levantar los recargos cambiarios e incluir en el cambio oficial todas las mercaderías centroamericanas. El Banco Central estableció recargos del 15 al 30 por ciento sobre el tipo de cambio

Dr. RICARDO GOMEZ COLLAZOS

CIRUJANO DENTISTA

De retorno a La Paz, comunica a su distinguida clientela que atenderá a partir del lunes 19 en el horario de costumbre, en su consultorio del Edificio de la Caja Ferroviaria (Ayacucho esq. 3o. piso- Oficina 4). Teléfonos: 50493- 55011.

Microbuses marca Chevrolet y GMC de quince asientos

Recién recibidos de EE.UU. Modelos 1964/66 con motores de seis cilindros en linea - completamente reacondicionados.

Venta Avenida Montes 763 LA PAZ

Asociación Nacional de Jubilados Administrativos Beneméritos de la Patria

VOTO RESOLUTIVO

CONSIDERANDO:

Que, el Gobierno Revolucionario a través del Ministerio de Previsión Social y Salud Pública, ha demostrado indiferencia, no obstante conocer la bancarrota financiera por la que atraviesa la Caja Nacional de Seguridad Social, hasta hoy, no se decide a darle solución, por medio del proyecto de Decreto Supremo de Racionalización del Seguro Social, que contempla el suficiente financiamiento de la Institución del Seguro Social.

Que, con el financiamiento resultante del proyecto de Racionalización del Seguro Social, se solventa el déficit económico de la CNSS. y como consecuencia, se soluciona la angustiosa miseria de los rentistas y jubilados de la administración pública.

Que, hemos sido burlados sistemáticamente, sin reparar en nuestra doble condición de ex-servidores del Estado y ex-combatientes de la Guerra del Chaco, declarados Beneméritos de la Patria; y que por lo tanto, merecemos la consideración y respeto de gobernantes y gobernados.

Que, el señor Ministro de Previsión Social y Salud Pública, después de haber empeñado su palabra de honor en su alta calidad de Dignatario de Estado, no ha cumplido con los sucesivos ofrecimientos de hacer aprobar por el Consejo de Gabinete el indicado proyecto.

EN GRAN ASAMBLEA GENERAL,
RESUELVEN:

1o.- Declarar en huelga de hambre indefinida a la Asociación Nacional de Jubilados Administrativos Beneméritos de la Patria, en escala nacional, a partir del día martes 20 del presente mes a horas 15 p.m. en cumplimiento a la resolución aprobada por la Asamblea General del día de hoy, como protesta e indignación ante la indiferencia demostrada por el Gobierno Revolucionario.

2o.- Hacer conocer el presente voto resolutivo al señor Ministro de Previsión Social y Salud Pública, a las Filiales Departamentales, a la prensa escrita y oral para los fines necesarios.

Sala de sesiones de la Asamblea General, a los 13 días del mes de julio de 197

El Directorio.

En la Argentina

Episcopado considera los hechos de violencia que se están registrando

BUENOS AIRES, Jul 15 (AFP).- El Episcopado argentino reunido en esta capital, estaría considerando los hechos de violencia que se están registrando en el país, como así también los atentados terroristas según trascendió aquí.

Agregan las versiones que también serían objeto de examen las palabras del Cardenal Primado y Arzobispo de Buenos Aires, Antonio Caggiano que pronunció el domingo último en la diócesis de San Martín, en cuya oportunidad denunció que "se trabaja por la desunión del país" y señaló que "estamos presenciando una guerra psicológica que tiende sobre toda la destrucción de la moral".

Señala la fuente, que la comisión ejecutiva de la conferencia episcopal habrá estudiado el documento dado a conocer recientemente por un encuentro de clérigos enrolados en el movimiento del "Tercer Mundo" cuyos conceptos inquietarían a la alta Jerarquía Eclesiástica.

También habría merecido especial consideración la citación de la comisión permanente del episcopado que deliberará en los primeros días de agosto próximo y que deberá aprobar el texto de una pastoral de conjunto acerca de "la justicia en el mundo", que es uno de los asuntos que debe abordar el Sínodo de Obispos que sesionará en Roma después del 30 de septiembre.

ALDO MORO Y DIRIGENTES DE URSS REALIZARON IMPORTANTES ACUERDOS

ROMA, 15 (INTER PRESS SERVICE).- Los círculos diplomáticos le asignan enorme importancia a las conversaciones mantenidas por el Canciller Italiano Aldo Moro con las más importantes personalidades durante su jira a la capital soviética. Moro, de hecho, no habló en las mismas solamente como representantes de su gobierno sino como vocero de los países de la Alianza Atlantica, especialmente en lo que se refiere a las posibilidades de una próxima conferencia sobre la seguridad europea y la situacion en Medio Oriente.

Sobre el primer punto italianos y soviéticos parecen haber dado un primer paso importante en el camino de la distencion, ya que las posiciones occidentales y de los países socialistas se han acercado muchísimo en los últimos tiempos, especialmente en lo que hace a la aceptación de la presencia de Estados Unidos y Canadá en las negociaciones. Quedan, sin embargo, algunos problemas pendientes, especialmente en lo relativo a los plazos y maneras de preparación de la conferencia.

En cuanto a la situación de Medio Oriente, los acuerdos entre soviéticos e italianos son aún mayores. Ambas naciones apoyan la resolución de las Naciones Unidas de noviembre de 1967 y están de acuerdo en la necesidad de que se arbitren rápidamente la reapertura del Canal de Suez, que para la URSS debe ser considerada como "el primer acto del retiro total" de las tropas israelíes de territorios árabes.

El cuarto...

(Viene de la página 3)

siguiente en la estabilidad de los precios.

Para muchos países productores de materias primas, especialmente para Bolivia, el estaño tiene una excepcional importancia, cuya economía esté basada en su explotación y comercialización en condiciones ventajosas que permitan dejar un margen adecuado de utilidades en el país, para lograr su capitalización y fomentar su desarrollo.

En las condiciones de inseguridad en que se desarrolla el comercio mundial de productos básicos, es necesaria una mayor cooperación entre los países industrializados y los productores de materias primas, mediante la subcripcion de convenios internacionales que contemplen beneficios mutuos, asegurando un equilibrio entre la producción y el consumo, y por consiguiente en la estabilidad racional de los precios, tan importante para el desarrollo normal de las actividades industriales. El Cuarto Convenio Internacional del Estaño tiende a ese fin.

Venta Departamentos en propiedad horizontal

Cada piso consta de tres amplios dormitorios, living, comedor, baño, cocina, cuarto empleada, dos grandes terrazas, garajes, zona residencial, plaza Quintanilla, proximidad Hotel Cochabamba, Construcción primera clase. Comisionistas 2%. Referencias Casilla 39. Teléfono 1263. Cochabamba-10362-10.

BOLIVIAN AUTO MOTORS S.A.

COMUNICA A SU DISTINGUIDA CLIENTELA QUE HA SIDO NOMBRADO CONCESIONARIO AUTORIZADO DE

CHRYSLER FEVRE ARGENTINA

Fabricante de los famosos automóviles

Plymouth

CORONADO
POLARA
1500
GTX

Chrysler 1500 motor cilindros 72 HP

CORONADO PLYMOUTH

POLARA PLYMOUTH Para taxi - Motor 6 cilindros 145

Camiones Fargo

- Camiones
- Camionetas
- Vagonetas
- Furgonetas
- Power Wagons
- Colectivos
- Bomberos
- Cisternas
- Volquetas
- Basureros
- Ambulancias
- Blindados

y vehículos comerciales para todo uso a pedido expreso

Fargo

ENTREGA 30 DIAS
CREDITOS HASTA 36 MESES
CUOTAS INICIALES MINIMAS

BOLIVIAN AUTO MOTORS S.A.

Av. Camacho 1432 - Tel. 23620 - 41582 - Cas. 1480

SERVICIO REPUESTOS

CONCESIONARIO AUTORIZADO CHRYSLER FEVRE ARGENTINA

n Rosario, Argentina

El barrio de Funes fue declarado "zona militar"

ROSARIO, ARGENTINA 15 - (AP).- Funes fue declarada hoy "zona militar" después de que la policía capturó allí a cuatro de los 15 presuntos terroristas que esta madrugada asaltaron Santa Clara y huyeron más al ...e.

La declaración de "zona militar" se debió a que las fuerzas de seguridad presumen que en la zona se encontrarían más guerrilleros.

En virtud de la reciente ley anti-subversiva el ejército tomó a su cargo la persecución Funes es suburbio de Rosario.

Los asaltantes llegaron a Santa Clara anoche se ocultaron en el pueblo y esta madrugada lo tomaron tras detener a medio centenar de personas. La localidad tiene unos 1.500 habitantes y está a unos 150 kilómetros al oeste de Santa Fe, capital de esta provincia.

...ANCIA SE CONVERTIRA EN CUARTA NACION CON POTENCIAL BALISTICO

...SHINGTON, 15 (AP).- Fuentes militares estadounidenses presumen que Francia se convertirá dentro de poco en la cuarta nación con potencial balístico terrestre y de lanzamiento submarino. Francia tiene ya 45 bombarderos atómicos Mirage, y los proyectiles constituyen una segunda ...ción de la fuerza de ataque estratégico independiente del país.

...autoridades estadounidenses predicen que China contará con sus primeros proyectiles de alcance intermedio este año, uniéndose a Estados Unidos, la Unión Soviética Gran Bretaña, y Francia.

Informes del Pentágono hacen saber que los proyectiles franceses son de alcance intermedio, en dos etapas, con combustible sólido, con un alcance máximo superior a 2.400 kilometros, lo suficiente para dar blanco en Moscú

El primer grupo de nueve proyectiles está casi listo según fuentes norteamericanas. Un segundo grupo estará listo antes de fin de año. Un tercer grupo se ha postergado indefinidamente, posiblemente esperando el perfeccionamiento de otro tipo de proyectil

...rmentas, granizo, fuertes vientos y ...nados azotaron oriente de Misuri

...LUIS MISURI, 15 (AP).- ...tas, granizo, fuertes vientos ...ronadas azotaron el oriente de Misuri por la noche y a ...as horas de hoy, hubo ...muertos y cerca de 30 heridos.

...lo menos otras 23 personas resultaron heridas cuando una ...se lanzó sobre un campo de ...oques - habitacion, destro... los nueve que se encontra... estacionados.

...tiró por lo menos a nueve ...s cuando destrozó otros 12 ...es a unos 16 kilometros al norte.

La policía dijo que un rayo cayo sobre un viejo hangar en el aeroPuerto de Girardeau. Ocasionó un incendio que destruyo por lo menos a 15 pequeños aviones. Una Iglesia en Jackson fue alcanzada por un rayo y destruida por el fuego.

No se informó de heridos en Girardeau o en Jackson. Un puente en Burfordville quedo también destruido.

Se informo que avanzan más tormentas hacia el centro de Misuri y al este de Kansas , con granizo de casi dos centimetros de diametro.

BOLSA DE LONDRES

La Cámara Nacional de Minería informó que las cotizaciones de minerales fueron las siguientes durante la mañana de hoy:

	MAXIMA	MINIMA	PROMEDIO
...: L. p/ton. métrica	1.468,00	1.456,00	1.462,00
c/dólar libra fina	161,03	159,72	160,37
...: L. p/ton. métrica	488,00	478,00	483.125
c/dólar libra fina	53,53	52,43	52,99
...: Lp/ton. métrica	112,00	109,00	110,50
c/dólar libra fina	12,28	11,95	12,12
...: L. p/ton. métrica	136,00	133,50	134,75
c/dólar libra fina	14,92	14,64	14.78

Lotería Nacional

MAÑANA SABADO

PREMIO MAYOR $b. 150.000

SEGUNDO PREMIO $b. 12.000

TERCER PREMIO $b. 6.000

CUARTO PREMIO $b. 3.000

50 PREMIOS DE 500 $b. CADA UNO

ENTERO - $b. 30
MEDIO - $b. 15

En Chile

Gobierno solicitó al Congreso tramitar una Ley Especial contra el terrorismo

SANTIAGO DE CHILE, 15 (INTER PRESS SERVICE).- El Senador Juan de Dios Carmona (Ministro de Defensa bajo la presidencia de Eduardo Frei), ha planteado en el congreso algunas modificaciones al proyecto de ley sobre represión del terrorismo, que de aprobarse pondrían en manos del ejército y los tribunales militares, toda acción que cayera dentro de las especificaciones de esta legislación.

El gobierno pidió al congreso tramitar una ley especial contra el terrorismo, con caracter de urgencia, luego que las rianas anteriores, la acción terrorista cobró varias víctimas. El proyecto gubernamental estaba dirigido, fundamentalmente, a hacer más expedito el enjuiciamiento de los comprometidos en estos delitos y, además, señalar sanciones mayores para los mismos.

El Senador Carmona, a través de sus indicaciones, encamina la discusión hacia otro objetivo calificar estas acciones como delitos militares y poner, tanto su sanción como su prevención en manos de los organismos uniformados. Señala así, en las indicaciones que ha presentado, que la tenencia y uso de armas quedará bajo el directo control de las fuerzas armadas y la asociación de grupos armados será sancionado por los tribunales militares.

La comisión senatorial que recibió estas indicaciones, comenzará a estudiarlas a partir de la semana próxima y - dado el carácter de urgencia que tiene el proyecto - rendirá su informe al senado en el menor plazo posible. Se estima que la legislacion sobre el terrorismo propiciada por el gobierno y ahora complementada con las modificaciones de la oposición parlamentaria, será aprobada por el congreso en el curso de este mes.

PIDEN QUE CHINA COMUNISTA SEA MIEMBRO PERMANENTE DEL CONSEJO DE SEGURIDAD DE NACIONES UNIDAS

NACIONES UNIDAS, 15 (AP)- Dieciocho países propusieron hoy que el próximo otoño la asamblea general nombre a China Miembro del Consejo de Seguridad y que sitúe a los comunistas en todos los asientos que ocupa China de Formosa en los organismos de las Naciones Unidas.

Anexaron esta solicitud a una petición formal de que el asunto relativo a la representación de China se incluya en la agenda una vez más en septiembre.

La resolución, la solicitud y el memorándum aclaratorio fueron entregados al Secretario General U Thant poco después de mediodía por un mensajero de la misión de Albania en las Naciones Unidas, que participó activamente en la preparación de este documento.

AVISO IMPORTANTE

Acabamos de recibir un gran lote de semillas de flores:
BULBOS DE GLADIOLOS dobles, de Holanda en varios colores.
CLAVELES DOBLES (de onza) Enfant de Nice en colores, rojo, rosado, blanco puro, amarillo y mezcla en doce colores.
DELPHINIUM (espuela de caballero) mezcla fina
CLAVEL DEL POETA -Rojo.
ALELI GIGANTE DE NIZA, surtido en colores.
COQUETA mezcla fina
QUISANTE DE OLOR (tacones) flor grande pétalo largo y de gran fragancia en 24 colores.
PENSAMIENTOS gigantes, suizo en mezcla.
FLORES ANUALES mezcla especial para avejas

HORTALIZAS VARIAS

COLIFLOR GIGANTE blanco compacto
TOMATE HACE clase extra superior, de gran rendimiento.
CEBOLLA DE AREQUIPA de cabeza grande colorada.
ALFALFA DE AREQUIPA Yaragua (alta sierra)
RYE GRASS INGLES enano, especial para parques, jardines y campo deportivos.
ALPISTE PURO Y EN MEZCLA EQUILIBRADA de gran pureza y alta calidad.

Semillería "La Dalia"
AV. MARISCAL SANTA CRUZ No. 1058
SE ATIENDE PEDIDOS DEL INTERIOR

LA GENTE QUE SABE DE FINANZAS

TIENE SUS

Cobranzas y Créditos Documentarios

A CARGO DE NOSOTROS

UN BANCO PODEROSO AL SERVICIO DEL PAIS

BANCO POPULAR

DEL PERU

Ahora en las

Cobranzas y Créditos Documentarios

en el BANCO POPULAR DEL PERU *tienen la garantía de larga experiencia, la solvencia de banqueros competentes y la ventaja de costos bajos, sus cobranzas déjelas en manos del*

BANCO POPULAR DEL PERU

y saque provecho a sus finanzas.

!!CONEXIONES CON TODO EL MUNDO!!

OFICINAS: LA PAZ · COCHABAMBA · QUILLACOLLO
SANTA CRUZ · ORURO · SUCRE

Juntas Vecinales de Cochabamba y el cobro del catastro urbano

Cochabamba, 15 (PRESENCIA).- La Federación de Juntas Vecinales pide al Gobierno mantenga el pago de catastro de acuerdo al Decreto Supremo sobre el valor catastral del 50 por ciento, según expresaron el Presidente y Secretario General de esa organización, Vitaliano Pozo y Arturo Villarroel, respectivamente.

Hace un llamado a todas las entidades cívicas, culturales de la ciudad y provincias para conseguir el cumplimiento de las propias determinaciones del gobierno.

Los mencionados dirigentes indican que las Juntas Vecinales frente a la inconsulta medida, de parte de las autoridades superiores del Ministerio de Hacienda al poner en vigencia el cobro de la recatastración efectuada en la ciudad sobre valores muy superiores en lo real y que fueron aplicados sin ningún estudio que contemple la realidad para el pagoo de impuestos, de un inmueble, que ante la enérgica oposición del pueblo sin distinciones de credo, color ni política lograron conseguir que dicho impuesto sea rebajado en un 50 por ciento; es decir que en lugar del dos se cobre el uno por ciento sobre el valor catastral, el mismo fue aceptado por el gobierno de Ovando dictando el Decreto Supremo respectivo, prometiendo el mismo realizar un nuevo y real estudio del problema. A la fecha, dijo, no se ha dado cumplimiento y las oficinas de la Renta de la ciudad vienen efectuando el cobro del 100 por ciento del valor catastral.

Distinción rotaria

El Past-Gobernador del Rotary Club de Sucre, Dr. Raúl Romero Linares, impone una medalla al Sr. Juan Landívar Garrón, en el momento de la posesión de la nueva directiva de esta entidad rotaria de esta Capital.

Se intercambiaron discursos, donde se hicieron conocer los objetivos del Rotary Club, en favor del progreso de la ciudad y el servicio de las entidades de beneficencia (FOTO PRESENCIA).

Crédito del Brasil para alumbrado eléctrico cruceño

Santa Cruz, 15 -PRESENCIA.- En procura de concretar contratos para la provisión de materiales destinados a la ampliación del alumbrado público en esta capital, viajó a San Pablo (Brasil) el Alcalde Herman Moreno. Para el efecto, el Banco Do Brasil ha puesto a disposición de la Comuna un crédito por 200.000 dólares, ofrecido exclusivamente para este proyecto. Mientras tanto, otra parte del equipo de iluminación de la "General Electric" pronto será recibido aquí.

EXITOSO PROGRAMA RADIAL Cada sábado, desde hace un año, el pequeño auditorio de "Radio San Miguel", en Riberalta, se llena de gente que procura asistir al desarrollo de un programa musical de esa emisora. "Show de los sábados" se llama el programa que dirige Hugo Villanueva, conocido compositor oriental. Se propone, a través del programa, "despertar e incentivar la afición musical en la juventud". Dirigida por el sacerdote de Maryknoll, Donald Steed (abajo) la emisora vio que el "show" alcanzaba éxito y organizó otro, para que participen los iniciados en la música. En la foto superior aparecen Delvy Cuéllar, animadora del programa; el director de éste, Hugo Villanueva, Samuel Rojas y Jorge Escalante, dos jóvenes cantantes de Riberalta.

Asociación de Panificadores propone medidas para evitar el alza del precio del pan

Representantes de la Asociación de Panificadores Pequeños solicitaron al Ministro de Industria y Comercio se reconsidere el convenio suscrito el pasado 21 de mayo, en el cual se establecía un aumento de salarios a los panaderos junto a ciertas medidas de protección a la industria panificadora, a fin de evitar el alza de este artículo de primera necesidad.

El convenio citado establece un incremento del sistema salarial vigente desde 1956 por el cual se pagaba a cada panadero $ 5,36, hasta la suma de $ 7,50 por quintal de harina elaborada. La medida que debía entrar en vigencia hace dos meses ha sido observada por algunos panificadores.

Eduardo Arce, en representación de la Asociación de Panificadores Pequeños, manifestó que habían planteado al titular de Industria y Comercio, Edmundo Roca Vaca Díez, el cumplimiento de ciertas condiciones aceptadas por el gobierno para efectivizar el alza salarial en este sector. Los panificadores solicitaron una rebaja del 70 al 80 % en los patentes e impuestos municipales que gravan a esta actividad.

También pidieron se efectúe un nuevo empadronamiento de las panaderías existentes, para eliminar la competencia de los establecimientos ilegales que no se sujetan a disposiciones tributarias y sociales actualmente vigentes.

Finalmente, los panificadores reiteraron su pedido de que se establezca un precio especial para la harina que reciben y en lo posible se les suministre este material en forma directa. Expresaron a través de su dirigente Eduardo Arce, que en los últimos años se ha producido un alza considerable en el precio de este artículo sin que por esto se hubiera aumentado el precio del pan.

Oruro: Excombatientes levantaron intervención a surtidores

ORURO 15 (PRESENCIA).- Fue levantada la intervención que por espacio de 16 horas ejercieron los ex-combatientes sobre los surtidores de gasolina, reclamando el pago de pensiones vitalicias que el Estado les adeuda desde enero del presente año. La suspensión de la medida se originó en la firma de un compromiso entre el Prefecto Javier Echenique, personeros de la Fedexchaco, Central Obrera Departamental y dirigentes de la Federación de Choferes "San Cristóbal".

En el documento se explica que la intervención fue ejercitada por los excombatientes "como un acto de legítima reacción y defensa de sus derechos económicos y sociales, como emergencia del incumplimiento de las autoridades de Gobierno, en el pago de la pensión vitalicia".

Se agrega que la suspensión de la intervención es momentánea "considerando el pedido expreso del Prefecto del Departamento, Javier Echenique Alvarez, los representantes de la Central Obrera Departamental y la Federación de Choferes "San Cristobal y Sindicato de Taxistas "Oruro", quienes declararon que se hacen partícipes del movimiento operado en las filas de los ex-combatientes".

Respaldan huelga comunal en Tarija

La Federación de Trabajadores en Construcción de Tarija hizo saber que respalda plenamente el paro decretado por los municipales de esa ciudad. La huelga se reclamando pago de bonos y beneficios sociales adeudados desde enero.

Esa entidad pide el respaldo de la Confederación de Constructores y de la COB; acusa al Ministro de Finanzas de ser el culpable de esta situación, debido a que no envía los fondos adeudados a la Comuna tarijeña.

CREDINFORM INTERNATIONAL S.A. DE SEGUROS

POLIZAS DE CAPITAL CON SEGURO DE VIDA DOTAL

Anuncia el resultado del sorteo mensual, realizado en sus Oficinas de Calle Potosí Nº 1230, el día 15 de Julio de 1971; favoreciendo a los siguientes símbolos:

SERIE "A" US$.	1.000,oo	J - G - G
SERIE "B" "	500,oo	I - G - E
SERIE "C" "	300,oo	G - D - J
SERIE "D" "	200,oo	D - H - E

El sorteo fue realizado en presencia del Dr. Jaime Vilela Sanjinés, Notario de Fé Pública de Primera Clase; Sr. Mauro Morales Delegado de la División de Fiscalización del Banco Central de Bolivia; y de Ejecutivos de la Compañía.

Asociación de Fútbol Cochabamba

RESOLUCION Nº 2-71

CONSIDERANDO:

Que, el Ministerio de Informaciones y Deporte, ha dictado la Resolución 547/71 de fecha 4 de junio de 1971 - aprobando un nuevo Estatuto para la Federación Boliviana de Fútbol;

Que, en base a este nuevo Estatuto, se ha convocado a un Congreso Extraordinario a efectuarse el 30 de los corrientes en la ciudad de Oruro;

Que, la Resolución Ministerial antes referida es ilegal y atentatoria para la institucionalidad de la Federación Boliviana de Fútbol, y el propio balompie nacional, por cuanto ningún organismo ajeno a la Federación Boliviana de Fútbol, tiene facultad para imponer Estatutos a una entidad colegiada como es la matriz del fútbol, cuyo organismo legislativo es únicamente el Congreso;

Que, la misma Resolución Ministerial 547/71 implica desconocimiento autoritario de los Estatutos originales que con fuerza de carácter legal rigen la Federación Boliviana de Fútbol, disposiciones éstas que no han sido derogadas;

Que, el nuevo Estatuto ilegalmente aprobado por la Resolución Ministerial tantas veces repetida, no es sino, un simple proyecto que en su caso puede ser considerado en Congreso, como otros proyectos que se presentaron;

Que, si bien las Resoluciones Supremas 151282 - de 26 de noviembre de 1969 y 152136 de 24 de marzo de 1970 intervienen la Federación Boliviana de Fútbol y autorizan a la Intervención a redactar "UN INFORME SOBRE LA SITUACION GENERAL DE LA FEDERACION BOLIVIANA DE FUTBOL Y DAR A CONOCER EL PLAN DE TRABAJO DE DICHA ENTIDAD CON NUEVAS ESTRUCTURAS"; en ningún caso derogan los Estatutos originales ni autorizan la sustitución de estos, menos facultan la reducción de asociaciones con voz y voto componentes de un Congreso;

Que, estos hechos además de constituir una aberración jurídica, resienten la unidad del fútbol nacional.

POR TANTO:

La Asociación de Fútbol Cochabamba; en aras de la unidad de la familia futbolística nacional y el respeto a las normas legales que rigen la institucionalidad de la Federación Boliviana de Fútbol; en Asamblea de Consejo Central:

RESUELVE

PRIMERO.- Rechazar la Resolución 547/71 de 4 de junio de 1971 del Ministerio de Informaciones y Deporte, y pedir su inmediata revocatoria.

SEGUNDO.- Rechazar igualmente la convocatoria a Congreso de 21 de junio de 1971 por la ilegal representación que se pretende imponer.

TERCERO.- Exigir la sustitución del Interventor de la Federación Boliviana de Fútbol, con persona de residencia en Cochabamba, en aplicación analógica de lo prescrito por el inc d) del Art. 35 del Estatuto en vigencia.

CUARTO.- Exhortar a las asociaciones, miembros de la Federación Boliviana de Fútbol a pronunciarse categóricamente sobre este atropello.

QUINTO.- Alertar a las Instituciones: Cívicas, Culturales, Deportivas, Sindicales, Fuerzas vivas y conciencia deportiva nacional; para estrechar filas en torno a la defensa de los intereses superiores del balompié boliviano.

SEXTO.- Declarar al señor Dr. RAMIRO VILLARROEL CLAURE, Ministro de Informaciones y Deporte, persona ingrata al Fútbol Cochabambino.

Es dada en la sala de sesiones de la Asociación de Fútbol Cochabamba a los ocho días del mes de julio de mil novecientos setenta y un años.

Regístrese, hágase saber, publíquese y archívese.

Fdo. Prof. José Villazón P.
PRESIDENTE A. F. C.

Fdo. Dr. Javier Soria Galvarro.
1er. VICE PRESIDENTE

Fdo. Dr. Tito Córdova.
STRIO. GENERAL

Fdo. Dr. Epifanio Prado R.
STRIO. DE MATRICULA

Fdo Sr. Alfredo Siles Q.
STRIO DE HACIENDA

Fdo. Dr. Félix Uzeda Ch.
STRIO. DE R. PUBLICAS

Fdo Ing. Hugo Otero A.
PRESIDENTE SEC. PROFESIONAL

Fdo. Sr. Guido Pareja M.
PRESIDENTE SEC. AMATEUR.

Fdo. Sr. Angel Decker
PRESIDENTE LIGA INFANTIL Y JUVENIL.

MARTES 20 A HS. 19:53

GRAN SORTEO

CLUB TV PHILIPS

Canal 7

TELEVISION BOLIVIANA

·Lista de los participantes del Club TV Philips·

SOCIOS PERTENECIENTES AL GRUPO "A"

Dante Patiño Patiño
Efrain Gutiérrez Gutiérrez
Mateo Murillo Novillo
Carlos Murillo Arroyo
Pedro Alvarez Salvatierra
Juan Navia La Fuente
Néstor Osorio Valparaíso
Néstor Avendaño Medina
Juan Osorio Valparaiso
Fanny Soliz Camacho
Guillermo Monje Lairana
Max Echalar Vargas
Valentín Quispe Yujra
Jorge Nery Bozo
Hugo Villarreal Contreras
Wilfredo Felipe Asturizaga
César Sánchez Salazar
Alfredo Mendoza de Los Ríos
Víctor Hugo Calero Guzmán
Miguel Camargo Bedoya
Ricardo Jiménez Espinoza
Guillermo Mayori Salcedo
Heriberto García Adrizzola
Delia Victoria Maldonado Herrera
Guillermo Fortún Suárez
Guido Cernadas Otermín
Juan Soliz Briggs
Simón Quisbert Quilali
Rafael Chumacero Vega
Hugo Michel Ramos
Rafael Lema Arñoz
Hugo Via Aguirre
POR CONFIRMAR

SOCIOS PERTENECIENTES AL GRUPO "B"

Delfin Miranda Romero
Luis T. Guillén Calancha
Andrés Guzmán Rada
Edgar Clavijo Mariaca
Bertha Jimenez de Aranibar
Luis Alcázar Figueroa
Josefina López de Calle
Rosa Liévana de Gozálvez
Humberto Miranda Alvarado
Anibar Guzmán Rojas
René Sánchez Montecinos
Rosa Huici de Montaño
Gustavo Guzmán Solares
Juan Camacho Durandal
Felix Espejo Parque
Arturo Castro Pinto
Inés Soruco de Quintela
Juan Fernández Cárdenas
Wálter Adolfo Cuevas Franck
Jaime Rolando Solares
Jorge Balión Salazar
Jesús Mercado Terán
Anselmo Alarcón Molinedo
Manuel Rodriguez Luna
Víctor Hugo Zegada Flores
Manuel Cosme Pucho
Dolores Blanco vda. de Ríos
Jorge Antezana Rivera
Alberto Chuqimia Cabrera
Alberto Murillo Cueto
Fidel Escalier Barrios
Simón Vargas Rodriguez
Oscar Benigno Olivares Solares
Nelvy Arteaga vda. de Nayar
Angela Baudoin Montero
POR CONFIRMAR

SOCIOS PERTENECIENTES AL GRUPO "D"

Alberto Crespo Carpio
Carlos Encinas Macías
Adán Jimenez Inda
Julio Moya del Carpio
Luis Iráquez Castro
Rolando Grandi Vargas
Octavio Mora Cuiza
Alberto Gutiérrez Rodriguez
Wálter Bravo Valenzuela
Daniel Guarachi Medina
Alberto Ledezma Siles
Fernndo Arteaga Zenteno
J. Enrique Okeefe Morel
Aida Vargas Melgar
Ernesto Beltrán Velásquez
Quintín Pilco Tito.
Emma Tarifa de Ramirez
Guillermo Peñaranda Torrez
Héctor Camacho Orellana
Oscar H. Guerra Mendizábal
Simón Guzman Apaza
Hugo Antonio Montes
Carlos Zilvetti Iturri
Abelardo Paredes Béjar.
Manuel Valdivieso Gonzales
Benedicta Mariaca Saavedra
Nelly Franco de Castrillo
Luis Jiménez Bolaños
Margarita García de Beltrán
Armando Peña Espinoza
Luis Alberto Alípaz Alcázar
Freddy Michel España
Alejandro Maldonado Helguero
Juan Zarate Limachi
Max Rojas Nina
Rodolfo Noriega Pinto

SOCIOS PERTENECIENTES AL GRUPO "F"

Estanislao Canido Rojas
Hermann De Beer Hartmann
Humberto Guzmán Barreda
Vicente Martinez Cruz
Roberto Borda Butron
Armando Daza Valverde
Eduardo Gemio Montaño
Luis Ordóñez Rivera
Gustavo Velasco del Castillo
Juan Aranibar Sánchez
Augusto Medina Mendizábal
Miguel Callejas Huanca
Graciela Tejada de Velasco
German Urfa Ergueta
Primitiva Susana Viscarra de Cuba
Roberto Medina
Blanca Málaga de Ayala
Josefina Soria Barrios
Elia Lugones Simbrón
Teddy Ibáñez Villalba
José Viladegut Blacutt
Julio Chalco Escóbar
Héctor Carvajal Castro
Corina Nogales Hurtado
Vicente Adalid Camacho Villa
Zenón Flores Ayala
Balión Quintanilla Suyo
Elvira Rojas de Castro
Ernesto Carvajal Vera
Nilda Torrico de Arias
René Saravia Canchari
Terry Block Block
María Luisa Vargas Montero
Sabino López Alvaro
Max Vargas Loayza
María Emilia Bustillos de Arana
Celestino Choque Mendoza
POR CONFIRMAR

SOCIOS PERTENECIENTES AL GRUPO "G"

Asunta Saavedra Vertiz
Mery Parrado de Lunario
Celestino Mario Quispe Choque
Jonny Sossa Andrade
Raúl Schwarz Sevilla
Juan Carlos Sillerico Cruz
Bernardino Guzmán Calderón
Miguel Saravia Ledo
Raúl Zambrana Cortez
Elias Aliaga Jiménez
Blanca Méndez de Villarroel
Rogelio L. rán Jurado
José Luis Morín Aramayo
Severino Iturri Tavera
Gregorio Cordero Miranda
Luis Oropeza Escalante
Lorenzo Choque Chuquimia
Hugo Bustillos Cáceres
Fortunato Negretti Ramallo
Angela Escóbar Ledezma
Angélica Miranda Esquivel
Jorge Clavijo Zeballos
Raúl Miranda Bustillos
Juan Erasmo Montiel Tapia
Juan Chávez Mamani
Jaime Rodriguez Lozada
Bernardino Ibáñez Ríos
Abdón Agudo Gutierrez
María Ugarte de Lazarte
Ruth Francisca Navarro Salguetro
Luis Federico Murillo Bocángel
Remberto López Valle
Hilda Solari Alzérreca
Freddy Guereca Burgos
Leonardo Valdez Choque
Luis García Zabala
Consorcio de Ingenieros Ltda.
Cladys Torres Torrez
Manuel Sillerico Aruquipa

*NO SERAN CONSIDERADOS EN SORTEO SIN PREVIA REGULARIZACION DE LOS REQUISITOS DEL CLUB T.V. PHILIPS

Los Ganadores quedarán propietarios de su TELEVISOR PHILIPS de 23", sin pagar ni una SOLA CUOTA MAS.

Publicidad VOX

PHILIPS

PHILIPS es otra cosa!-

Además hay el famoso Servicio Mundial de PHILIPS

Consejo de Empresa de Agua Potable en Sucre reconoció la intervención

SUCRE, 15 (ANF).- El Consejo de Administración de la Empresa Local de Aguas Potables se reunió ayer con los Interventores designados por la Asamblea Regional Popular.

El Consejo resolvió reconocer a los interventores como integrantes de la institución, recalcando la necesidad de implantar una labor orientada en beneficio de la población. El Alcalde Municipal, Coronel Sanchez Vargas, explicó en calidad de Presidente, los detalles del proyecto Seureca destinado a mejorar el sistema de distribución de agua potable.

En su informe, Sanchez Vargas manifestó que hasta el momento ninguna entidad local se ha comprometido en ninguna manera en cuanto al pago del crédito francés concedido para la realización de la obra, aclarando también que el Consejo que preside nunca ha conocido denuncias sobre irregularidades en dicha empresa y que fueron expresadas en las reuniones de la Asamblea Regional Popular. La única denuncia que se conoció fue la referente a delitos cometidos en años pasados por un ex - cajero de la empresa que fue juzgado en su oportunidad que ahora cumple condena.

En su reunión con los interventores, el Consejo resolvió realizar una auditoría interna en la Empresa de Aguas potables desde su fundación y activar en su reorganización para así poder cumplir la resolución de la Asamblea Regional Popular sobre otros aspectos y determinaciones sobre el desenvolvimiento del Tesoro de dicha empresa.

Contra la colonización mental

Radio Bolivia prohibe difusión de música con letra en inglés

ORURO, 15 (PRESENCIA).- Por considerar que la música norteamericana, especialmente la que tiene letra en inglés, es alienante y constituye "un medio de verdadera colonización", Radioemisoras "Bolivia", prohibió la difusión de dicha música, en sus transmisiones.

La circular dirigida a su personal, por los personeros de la emisora Rodolfo von Borries y René Santander, expresa:

1.- Que el imperialismo yanqui es el principal enemigo del mundo y de nuestro pueblo.

2.- Que Radioemisoras Bolivia debe ceñirse al pensamiento político del Proletariado.

3.- Que el imperialismo utiliza su cultura como un instrumento de dominación ideológica y de avasallamiento.

4.- Que es un contrasentido difundir la cultura de nuestros explotadores en el momento actual de lucha por llevar adelante el proceso revolucionario de liberación.

5.- Que la música es un elemento muy importante de la cultura popular.

6.- Que la música norteamericana es alienante, especialmente para la juventud y constituye un medio de verdadera colonización mental.

La Dirección General y Ejecutiva de Radioemisoras Bolivia, resuelve, en base a estas consideraciones que:

A partir del día de hoy, queda terminantemente prohibido en la emisora, difundir música con letra en inglés.

La profundización ideológica de la clase trabajadora y del pueblo boliviano, que buscan su liberación, tiene que reflejarse y hacer carne en los medios de comunicación masiva que están al servicio de la colectividad revolucionaria. Por esta razón, Radioemisoras Bolivia, no difundirá más música con letra inglesa, porque consideramos un contrasentido luchar por nuestra liberación y seguir siendo portavoces y difusores de la cultura de nuestros explotadores".

El Gerente Ejecutivo de la Comisión Nacional de Estudio de la Caña y Azúcar (CNECA), Ingeniero Juan MacLean explica cómo puede salvarse la producción cañera de la crisis actual. Abajo.- Productores de caña, empresarios y técnicos durante la conferencia sobre los problemas de la caña, en Santa Cruz. (FOTO NIRKA).

Falta de tecnificación ocasiona problemas a la producción de caña

Santa Cruz, 15 (PRESENCIA).- La falta de una planificación real está ocasionando serios problemas en la producción de caña. La mala conservación de suelos y el aumento "alarmante" de una nueva plaga de "Diatrea", son aspectos que influyen para la disminución de producción por hectárea. Ante tal panorama es urgente que el Gobierno defina una política agrícola clara.

Solo con la aplicación de métodos técnicos tales como riego, abonos en base a fertilizantes, introducción de nuevas especies de caña y la centralización de esta producción en determinada área, será posible un mayor rendimiento a menor costo de producción. El enfoque corresponde al Gerente Ejecutivo de la Comisión Nacional de Estudio de la Caña y Azúcar (CENECA) ingeniero Juan MacLean.

Durante una conferencia patrocinada por la Federación de Empresarios Privados MacLean dijo que para salvar la industria azucarera el Gobierno tiene que definir una política agrícola clara, de tal manera que los técnicos puedan tener un juicio cabal de cada problema y los agricultores conocer los rubros que les conviniera.

CNECA- indicó- viene trabajando en caña hace casi 3 años. Se han logrado importantes resultados, empero, implicables en escala general por el momento, debido a los elevados costos de los insecticidas y herbicidas para controlar las plagas. El Gerente de CNECA, reveló que en las plantaciones de Santa Cruz se ha presentado una nueva especie de plaga "Diatrea". "totalmente diferente a otras".

Los especialistas de CNECA en la estación experimental de "Saavedra" lograron controlar la plaga por control biológico. Sin embargo se sostiene que este control en los cañaverales en general, no es posible por cuanto la mala administración de la tierra por parte de los agricultores, especialmente la quema, ha matado los parásitos que en forma natural combatían a las plagas.

MacLean, manifestó que el control de plagas es factible, empero, que no se dispone para tal efecto de financiamiento, por otra parte, añadió que una comisión especial, en torno a los estudios experimentales está elaborando un informe sobre la actividad cañera; sobre tal base el gobierno buscará la manera de poner a disposición de los productores insecticidas y herbicidas.

ESTUDIO COMPLETO

Se dijo que se estima en 500.000 dólares la elaboración de un estudio completo sobre la caña, desde suelos hasta el logro de mayor zacarosa en las plantas; empero, lamentablemente no se dispone de fondos necesarios.

Otro asunto de interés fue la necesidad de la implantación de una educación técnica a los agricultores. Se demostró que el desconocimiento de aspectos básicos en agricultura, es también otro factor determinante para la crísis de la caña.

Para lograr un incremento de 600.000 quintales de azúcar, en 1972, se requieren 300.000 toneladas de caña (15.000 hectáreas); este proyecto no podrá ejecutarse -dijo MacLean- si las cosas continúan como hasta ahora. Demandó de los productores para buscar soluciones mediatas e inmediatas, amplia colaboración como única vía de salvar la actividad cañera que se encuentra amenazada por una delicada crisis, que podrá, según se dijo, obligar inclusive el año entrante a importar azúcar para el consumo interno.

Tablilla de la Corte Suprema

Sucre, 15 (PRESENCIA).- La Corte Suprema de Justicia considera las siguientes causas.

COCHABAMBA.- Eduardo Fernández, en representación de "Agencia Said-- y otros c/ Edgar Arnolfo Omonte, Benjamín Omonte, Maxima Ovando de Omonte y otros, estafa, abuso de confianza y hurto.

CHUQUISACA.- Gaspar Leon y Teresa de Leon c/ el Juez primero de Instruccion en lo civil, Habeas Corpus.

POTOSI.- Daniel Castro c/ Gregorio Vargas, violación.

En Chuquisaca exigen liberación de impuestos para equipos de Conalde

Sucre, 15 (PRESENCIA).- Los representantes de las provincias de Chuquisaca exigen al Gobierno del Gral. Torres la liberación de impuestos a la maquinaria importada y demás equipos de Conalde, Cooperativa Nacional desgrasadora de Monteagudo, donde los agricultores y campesinos han invertido sus ahorros para hacer realidad esta industria.

Si el Gobierno no acepta esta solicitud , que fuera ofrecida en gestiones anteriores, los campesinos bloquearán los caminos provinciales. El siguiente es el telegrama múltiple enviado al Presidente de la República:

"Encarecemos liberar impuestos importación maquinaria y demás equipo Frigorífico Monteagudo que debido negligencia anterior director Impibol no se concedió al amparo antigua ley inversiones peso ofrecimiento anteriores gobiernos. punto Constituyendo Conalde Limitada única obra desarrollo sudeste por esfuerzo pueblo chuquisaqueño gobierno debe conceder dicha liberación demostrando trato preferencial sud del país Punto negativa presente solicitud a nombre 10 provincias significará veto nuestras aspiraciones progreso Punto Por determinación III Conferencia Interprovincial, Comité Impulsor Desarrollo Provincial Chuquisaca CIDEPRO, declara desde hoy estado emergencia hasta 30 presente mes para en su caso partir esa fecha deteper actividades mediante bloqueo caminos tomar otras medidas colaterales hasta conseguir dicha liberación que reclama todo pueblo nuestro departamento Punto.

Notas Breves de Sucre

Sucre, 15 (PRESENCIA).- Después de ocho días de huelga, retornaron a labores los profesores del Liceo "Julia Degandt" al cancelarseles sus haberes por Junio. Desde el 6 de Julio pasado, varios establecimientos paulatinamente retornaron a labores a medida que se les cancelaba sus haberes.

El Alcalde ha dispuesto que la obligatoriedad en el comercio colocar a la vista del público, los precios de los artículos, especialmente los de primera necesidad, a fin de combatir la especulación. En caso de incumplimiento se requerirá la intervención del Ejército, a fin de controlar la indiscriminada subida de los precios.

El Sindicato de Tripulantes del LAB hizo conocer al Presidente del Comité Cívico de Intereses de Chuquisaca Lic. Vicente Daza "como pilotos creemos que no hay en el mundo otro avion que pueda sustituir en Bolivia a los aviones Fairchild F - 27" "fuimos nosotros los primeros en denunciar como parte integrante de la Empresa sobre la compra fraudulenta". Ello, para aclarar algunas expresiones de la COD y Codeinca de Sucre, en torno a los aviones F - 27 del LAB

En forma lenta se efectua la conexion domiciliaria de las cañerias de agua. Este hecho origina protestas contra la empresa Local de Aguas Potables de Sucre, que desde ayer esta intervenida por la Asamblea Popular de Chuquisaca.

Continúan en huelga los maestros que trabajan en provincias. "Mientras no se cancelen los haberes a los maestros, hasta la ultima provincia de Chuquisaca, no retornaremos a labores" expresaron sus dirigentes. Aquí los maestros provinciales ambulan las calles. Son 8 días de huelga, y el perjuicio para los niños de las provincias, es enorme.

Acción Comunal de FF.AA. en Sucre

Sucre, 15 (PRESENCIA).- Las Fuerzas Armadas a través del Batallón de Ingenieros y de la Región Militar Número 4, dio comienzo a la fase de desarrollo comunal de acción Cívica.

Los trabajos sabatinos comprenden arreglo de calles, plazas, parques, limpieza de basurales y todo cuanto aféa a la ciudad.

Las motoniveladoras, una pala mecánica, varias volquetas, comenzaron a trabajar en forma intensa.

Los pobladores de barrios marginales de la ciudad también podrán beneficiarse con los servicios de asistencia médica y dental de los médicos militares que trabajan en el Ejército.

AUTOMOTIVOS "VALMONT" LTDA.

Pagador No. 1125 - Casilla 262 - Teléfono 50575

Oruro - Bolivia

RINDE SU HOMENAJE AL GLORIOSO PUEBLO PACEÑO

FAROLES — RODAMIENTOS

TUNG SOL — SKF

WAGNER LOCKHEED

FRENE SEGURO

FOTO MUSIC INSTANTE

Prólogo de los Albumes y métodos

Con gran júbilo profesional el escribir este nuevo prólogo dedicó a toda la humanidad el fruto de lucha contínua durante muchos años como investigador de Nueva Didáctica Musical.

El creador Germán Coscio Zenteno esta vez presenta para los CONSERVATORIOS, ACADEMIAS, profesores particulares de música que este nuevo procedimiento musical demostrará que toda música será posible ejecutarla en todo instrumento AL INSTANTE Y SIN PROFESOR siendo titulada por el autor de la siguiente manera FOTOMUSIC - INSTANTE (Musica al Instante Mediante Foto) para solistas y acompañamientos, con ejecución de melodías y armonías mediante FOTOS de guía. Ampliando las explicaciones sobre este procedimiento de Melodía y Armonía, será para todas las músicas por ejecutarse en el charango, guitarra, acordeón, mandolina, quena, piano, tarka, violín, pinkillo, melódica, zampoña y todos los instrumentos musicales, serán colocadas las FOTOS en el orden y cantidad que exige cada música NOTA POR NOTA, FOTO POR FOTO con las posiciones respectivas reduciéndose a lo máximo la responsabilidad del profesor de música, teniendo que decir simplemente SI O NO ejecuta el interesado como están o dicen las FOTOS, lo cual puede hacerlo hasta una persona que sólo tenga VISUAL y algo de cultura musical en tal sentido la música se convierte A PARTIR DE HOY en ser ejecutada al instante y sin profesor en todos los instrumentos musicales.

El creador de esta NUEVA ESTRUCTURA MUSICAL, GERMAN COSCIO ZENTENO, hace constar que ejecuta todos los instrumentos musicales y que llegó a crear este nuevo procedimiento después de haber creado gran variedad de otros métodos como ser: lo. Método para Acordeón en Sistema Semi Universal, luego otros originales y modernos sin pentagrama para acordeón, guitarra, charango, mandolina, quena, melódica, tarka etc. etc. patentados, legalizados en SEIS países -con felicitaciones y aprobaciones ministeriales sobre bases de prolongaciones de los instrumentos tanto diapazones como teclados, en el lugar que ahora estarán colocadas las FOTOS.

Serán editados constantemente por su autor GERMAN COSCIO ZENTENO, métodos de ejercicios, álbumes, cancioneros de músicas folklóricas y extranjeras, colecciones y músicas sueltas para todos los instrumentos musicales, inclusive para CANTO con sus acompañamientos respectivos y en tamaños diferentes como ser: volúmenes de bolsillo, oficio y carta.

Para mayores referencias sobre la exactitud musical de este nuevo procedimiento el creador demostrará con amplia didáctica y en forma audio-visual con dibujos y FOTOS solamente, la Duración, Valores, Ritmo y Digitación perfecta de las Notas Musicales, quedando todo lo explicado en este prólogo PROHIBIDA LA REPRODUCCION por cualquier otra persona ajena, el plagio en parte o total de esta Nueva Estructura Musical (FOTOMUSIC-INSTANTE) cuyo autor es GERMAN COSCIO ZENTENO. Y amparado por la Ley bajo el No. de Depósito Legal L.P. 0653 - 1971.

Para todos los futuros artistas de Bolivia y el mundo entero.

CARIÑOSAMENTE
GERMAN COSCIO ZENTENO
Inventor de la Nueva Estructura Musical Boliviana (Fotomusic - Instante).

POR RENOVACION DE EXISTENCIAS HANSA Ltda. REBAJO NOTABLEMENTE LOS PRECIOS EN LOS SIGUIENTES ARTICULOS:

(Solamente en La Paz)

Departamento Mercaderias

*Relojes de Pared
*Relojes Despertadores
*Micrófonos Profesionales SONY ECM-51
" " " C-55 FEET
" " " ECM-52
" " " ECM-53
" " " ECM-50
*Radios SONY frecuencia modulada 7FA-70W
" " " 7F-78L
*Grabadora SONY TC-666D
" " TC-660
*Filtros katadin para agua I/2980-1
" " " " I/2980-6
*Repuestos para filtros 2981-4
" " " 2981-1
*Accesorios para cañeria
*Batidora compacta TURMIX
*Calentador de platos TURMIX
*Máquina de afeitar Hitachi a pilas BMR-120
" " " electrica VAL-400
*Secadoras centrifugas H-20
*Ventilador Hitachi 1280/10
*Una máquina electrica de coser CORRIENTE
*Calefones a gas Volcan KE-25
" " " KE-14
" " " KE-30
*Cocina de empotrar Volcan I/4100
*Horno de " " I/1701
*Un pequeño lote de Lámparas y apliques de Iluminación.
*Tubos fluorescentes POPE - Luz día circular

Accesorios: Soportes
Bases
Terminales

*Estufas a Kerosene Senking
*Cajas Registradoras HASLER

Departamento Técnico

*Reguladores automáticos de voltaje SABIRMATIC. 180 VA.
*Fusibles de alta potencia 500 V. de 50 - 600 Amp.
*Eliminador de batería de radios a transistores de 9V. - 110 V. (red).
*Saldo de correas de transmisión en "V" y uniónes para correas
*Fusibles seccionadores de potencia de alta tensión para montaje en la intemperie 7,2 KV., 100 Amp., con fusibles de 20 Amp.
*Aisladores de soporte para barras de cobre platino.
*Planchas separadoras de asbesto 4, 5, 6 mm.
*Rodamientos, 6307, 6308, 6309, 6310, 6311.
*Transformador de corriente para montaje en el interior de 500 a 6000 V. de 30 a 100 VA.
*Grampas para unir correas.
*Desbrozadoras DOLMAR.
*Aserradero DOLMAR.
*Accesorios para tornos, fresador y divisor, dispositivo esférico. soportes magnéticos para tornos.
*Perforadoras de aire de 14 y 15 Kgs. para minería y empresas constructoras con repuestos.
*Máquina para doblar tubos hasta 40 x 1,5 mm., BIEGEFIX 40.
*Máquina plegadora manual, RAS 61,10 con soporte, largo útil 1020 mm. para chapas hasta 1,5 mm.
*Curvadora de 3 rodillos para chapas hasta 1,5 mm., RAS 48,30.
*Soportes magnéticos para soldar.
*Chancadora de mandíbula con abertura 250 x 125 mm. de 0,1 m.3 hasta 1 m.3/h.
*Bomba vertical para lama y granza.
*Mesas de concentración marca WILFLEY número 6.
*Carros mineros.
*Carbones, platinos, tapas de distribuidor diferentes tipos.
*Aparato para montar llantas BLITZ-FIX 7.
*Tecles eléctricos.
*Sierras circulares SUSEMIHL con soportes de mosa, altura 80 cm., 500 Ø hoja de sierra.
*Montacargas rápidos de 600 Kg. para edificios con rieles de 36 mts. total.

LO INVITAMOS A VISITAR NUESTRA EXPOSICION DE ESTOS ARTICULOS.

HANSA Ltda. LA PAZ Cochabamba, Oruro, Potosí, Santa Cruz, Sucre, Tarija y Villazon

LA FIRMA BOLIVIANA DE SU CONFIANZA CON MAS DE 60 AÑOS AL SERVICIO DEL PAIS

Constitución Revolucionaria:

Gobierno no encaró todavía el estudio del anteproyecto

El anteproyecto de Constitución Política del Estado fue entregado a la consideración del Gobierno Revolucionario por la comisión encargada de su redacción, pero el estudio de ese proyecto todavía no ha sido encarado por el Gabinete. Tal es el anuncio hecho por el Secretario Político del Gobierno Revolucionario, quien, al mismo tiempo, dejó establecido que la organización de los Poderes Públicos será motivo de un profundo estudio de parte del gobierno.

El Dr. Hugo Torres Goitia señaló que la constitución de los Poderes Públicos es preocupación permanente del Presidente Juan José Torres, pero que por lo decaído del problema requerirá todavía un meditado estudio. Anotó también que el gobierno desea conocer el criterio de la Asamblea del Pueblo en lo tocante a la constitución, a fin de tomar en cuenta el pensamiento popular antes de encarar el estudio del proyecto existente.

Respecto al problema político, indicó que dada la dispersión de fuerzas de izquierda y la ausencia de un programa coincidente y uniforme de acción, el Gobierno Revolucionario vio la conveniencia y necesidad de crear el Secretariado Político de Coordinación Revolucionaria que, entre las atribuciones que le confió el Presidente Torres, tiene encargado el estudio del esquema de una plataforma política y económica. Tal estudio, dijo, es resultado de las consultas y criterios expuestos por entidades laborales y partidos de izquierda. Ello ha servido también, según dijo, para abrir diálogo con todas esas fuerzas con el objetivo de buscar una alianza entre ellas y, finalmente, su unión.

Torres Goitia aclaró que el gobierno, con esta acción, no busca formar un partido político oficialista, sino más bien conformar un frente anti-imperialista. Afirmó que existe ya ambiente para ello y que de efectivizarse ese propósito, dicho frente no constituirá una agrupación de apoyo al gobierno, sino un instrumento político al servicio de la revolución.

Respecto al proyecto de plataforma de política económica, reiteró que ha sido presentado por el Secretariado Político al gobierno pero que todavía no ha sido encarado su estudio.

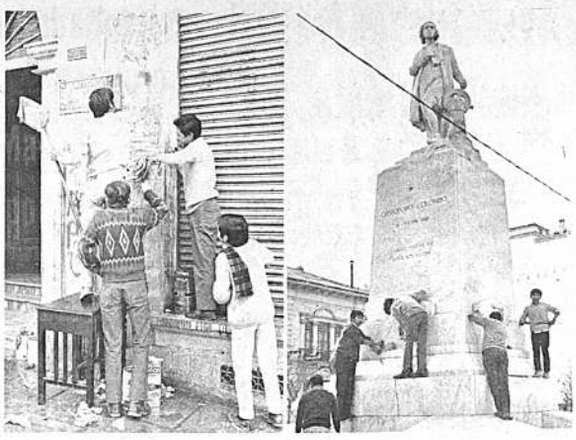

A iniciativa de los alumnos del ciclo medio del Colegio Bon Bosco, se movilizaron ayer centenares de jóvenes y señoritas en misión de limpieza de muros y monumentos de la ciudad.

Desde muy temprano, recorrieron las calles grupos de estudiantes, portando cubos de agua, escobillas y otros implementos con los cuales procedieron a quitar carteles, pancartas e inscripciones.

La labor de limpieza acabó, en varias de las arterias principales, con las manchas generalmente de inscripciones de slogans y siglas políticas diversas.

La acción fue aplaudida y alentada por la ciudadanía en todas las zonas en que los jóvenes se hicieron presentes.

En la Universidad Mayor de San Andrés fueron borradas, ante la paciente expectación de los estudiantes universitarios, todas las inscripciones que se habían hecho en la fachada de nuestra superior casa de estudios.

En la fotografía dos aspectos de la tarea de limpieza a que alude esta nota.

Juez rechazó un pedido sobre incomunicación de Marhemberg

El juez 2o. de instrucción en lo penal, Carlos Terrazas Alborta, rechazó ayer un pedido del fiscal Villamor que requirió una autorización para mantener a Marhemberg incomunicado en la cárcel de San Pedro.

El juez Terrazas se hizo presente poco antes del mediodía en el penal de San Pedro, conjuntamente con miembros de la Comisión Investigadora de la Asamblea Popular.

El juez hizo comparecer al Gobernador del penal, Cnl. Arturo Franco, a quien dijo que Marhemberg no debe ser sometido a incomunicación. Aclaró que la detención del ex-agente de servicio de inteligencia del gobierno se debe a un proceso por libelo infamatorio contra el Ministro del Interior.

El juez dictó un auto aclaratorio mediante el cual rechazó el pedido del fiscal Villamor sobre incomunicación; Terrazas dijo que deben hacerse desaparecer todas las susceptibilidades sobre una presunta presión del Ejecutivo sobre las decisiones judiciales.

Terrazas agregó que sus actos se ciñen a la ley y que no se prestará a ningún juego ni aceptará presiones aunque ellas provengan del Presidente de la República.

El Gobernador del Penal sostuvo, sin embargo, que por órdenes del fiscal y del Ministerio del Interior, se mantiene la incomunicación de Marhemberg. Este hecho motivó protestas de parte de la comisión de la Asamblea Popular.

CAREO

Durante toda la tarde de ayer y hasta muy avanzada la noche, en las oficinas de la Fiscalía del Distrito se realizó un careo entre Miguel Marhemberg, Wilhelm Schwank y los agentes que colaboraron con el primero, para esclarecer varios hechos, entre ellos la muerte del dirigente minero, Isaac Camacho; los resultados no fueron dados a la publicidad.

Antes de llevarse a cabo estos careos, los fiscales Oscar Rejas y Fernando Villamor sometieron a un detenido interrogatorio a Marhemberg en presencia de los miembros de la comisión investigadora de la Asamblea Popular y uno de la Confederación Universitaria Boliviana.

Sobre este particular, José Justiniano, miembro de la comisión de la Asamblea Popular, manifestó su total disconformidad con el procedimiento judicial, pues, según declaró, el único autorizado a interrogar a Marhemberg es el agente fiscal, Fernando Villamor, pero durante casi toda la tarde de ayer quien hizo la mayor parte de las preguntas fue el Dr. Rejas.

Hacia las 19,30 trasladaron a los agentes que colaboraron con Marhemberg, quienes se hallan detenidos en el Ministerio del Interior, para realizar un careo múltiple que se prolongó hasta avanzada la noche.

Festejos del 16 de julio:

EN TODO EL DEPARTAMENTO SERA RENDIDO HOMENAJE A MURILLO

Con diversos actos a efectuarse en las provincias y sede del gobierno, se realizarán distintos homenajes en memoria de Pedro Domingo Murillo y los Protomártires de la Independencia.

En los centros campesinos se realizarán actos cívicos programados para los estudiantes rurales. En la zona de Obrajes como en El Alto de La Paz, tambien se han programado actos especiales, mientras que en La Paz, se efectuarán los principales actos conmemorativos al 162 aniversario de la Revolución Libertadora del 16 de julio de 1.809.

PRINCIPALES ACTUACIONES

Para las 10 de hoy tendrá lugar el Te Deum en la Catedral Metropolitana de Nuestra Señora de La Paz, acto al que asistirán el Presidente de la República, Ministros de Estado, Cuerpo Diplomático, Corte Superior del Distrito, y representantes de otras instituciones.

Una guardia de cadetes del Colegio Militar realizará el acto.

Una hora más tarde se realizará la procesión de la Virgen del Carmen, Patrona de las Armas de la República. La procesión recorrerá la Plaza Murillo, calles, Ingavi, Jenaro Sanjinés, Comercio, Plaza Murillo para finalizar en la Iglesia del Carmen.

En la tarde se efectuará el desfile cívico con asistencia de altas autoridades del gobierno, del departamento, instituciones cívicoculturales, Fuerzas Armadas y otras organizaciones. La cabeza del desfile que presidirá el Presidente de la República se ubicará en la esquina de la calle Loayza a la altura del edificio de la Bolivian Power, para seguir por la Mariscal Santa Cruz, Yanacocha, Comercio, palacio de gobierno, Comercio, Colón, Ballivián y desconcentrarse en la Plaza Murillo.

A horas 18, se procederá al encendido de la Tea de Murillo, acto al que asistirán representantes del Poder Ejecutivo, Judicial, Municipales, Prefecturales, Cuerpo Diplomático, El encendido de la Tea estará a cargo del Presidente de la República, Gral. Juan José Torres.

A nuestros avisadores

Nuestro Depto. de PUBLICIDAD atiende todos los domingos de horas 9.30 a 12.30 y de 18.oo a 20.oo.

PRESENCIA

PROGRAMA AGRICOLA.- El representante de Naciones Unidas en Bolivia, Juan Pascoe, el Canciller Huáscar Taborga y el Ministro de Agricultura, Cnl. Mario Candia Navarro, suscriben el documento por el que se introducen enmiendas al programa de "Mejoramiento de la Producción Agrícola en el Altiplano".

Modifican programa agrícola y ganadero en zona de Belén

Ayer se firmó en la Cancillería una enmienda al programa de asistencia de las Naciones Unidas que se estaba poniendo en práctica en el centro ganadero y agrícola de Belén.

La nota de enmienda fue suscrita entre el Canciller Taborga y el representante de Naciones Unidas en Bolivia, señor Juan Pascoe. Tiene el propósito de hacer transferencia de fondos de un rubro a otro, sin introducir cambios fundamentales al Plan de Operaciones del programa de "Mejoramiento de la Producción Agrícola en el Altiplano".

La primera enmienda dice que el programa "tiene por finalidad el estudio de la capacidad agrológica de la región, preferentemente de la zona comprendida dentro de un radio de 15 kilómetros a partir de Belén; propagar las especies forestales nativas e introducidas a fin de establecer fajas de protección para el ganado y proporcionar combustible y material para otros usos domésticos e industriales; mejorar el ganado mediante la compra de animales de raza para facilitar su reproducción en las comunidades que cooperen en el proyecto; prestar asistencia y asesoramiento en el uso de sistemas apropiados para el manejo de ganado y de pasturas; coordinar y utilizar en forma prácticaay efectiva los recursos nacionales e internacionales y cooperar en el establecimiento de organizaciones para el mercado de los productos".

Las demás modificaciones introducidas al programa establecen que se pondrán a disposición de los agricultores los insumos realizados y se les prestará asesoramiento adecuado para el mejoramiento de viviendas y construcciones rurales; se trabajará en coordinación con el Proyecto de Aguas Subterráneas y con el programa de Acción Andina y la cooperación del Programa Mundial de Alimentos. Las demás modificaciones son de carácter operativo.

Comisión Moralizadora

Pregunta dónde están los fondos destinados a Buque para Bolivia

La Comisión Moralizadora, en nota dirigida al Ministro de Defensa, Gral. Emilio Molina Pizarro, expresa: "Es realmente cruel la frustración a que ha sido empujada la nación, que no sabe qué destino se ha dado a los 500.000 dólares reunidos para adquirir un Buque para Bolivia, dentro de una campaña nacional que se realizó en el país".

El Presidente de dicha Comisión, Gral. Bernardino Bilbao Rioja, agrega que "se tiene inclusive la corazonada de que esos fondos han sido mal dispuestos y que han desaparecido finalmente. Por eso dice, que la reclamación pública de conocerse el destino que se dieron a tales fondos, es expresión únicamente del sentimiento que embarga a todos los bolivianos, y que dice, en toda circunstancia, relación con una aspiración inocultable y eterna de la República, de volver a la circulación universal del mar.

Opina que una explicación del Ministro de Defensa, "acallará los rumores y significará un sedante para calmar la justa preocupación de todos los habitantes de la República".

El Presidente de la Comisión Moralizadora, señala en su nota, que cuando el gobierno inició con grandes auspicios la campaña de "Un barco para Bolivia", toda la ciudadanía inspirada en elevados propósitos patrióticos, respondió generosa con donaciones endinero destinadas a la adquisición de un barco para el país.

Madre de guerrillero indaga por el paradero de su hijo

La madre del guerrillero Estanislao Villca (Alejandro), ha llegado de Oruro a esta ciudad con el propósito de averiguar qué suerte ha corrido su hijo durante la guerrilla de Teoponte.

La señora Natividad viuda de Villca, alienta la esperanza de que su hijo podría estar con vida pero al no tener ninguna noticia de él, ya que las autoridades militares no dijeron qué destino tuvo en la guerrilla. Tiene la esperanza de que Wilhelm Schwann pueda proporcionar algunos datos sobre el nombrado guerrillero.

La madre de "Alejandro", que ha llegado a esta ciudad para entrevistarse con Schwann, relata que sus deseos han sido estériles en vista de que el ex-Subsecretario de Inteligencia del Ministerio del Interior y del Comando de las FF.AA. se encuentra estrictamente incomunicado en la cárcel de San Pedro.

Explica que es probable que Schwann tenga noticias de su hijo y tal vez lo haya encontrado con vida en el mismo lugar donde dijo que vio detenido a Emilio Quiroga Bonadona (Napoleón).

SE REALIZA CAMPAÑA PARA USO DE FERTILIZANTES EN EL CAMPO

Debido a que Bolivia concurrirá con productos fertilizantes nitrogenados al comercio de la Subregión Andina, el Ministerio de Energía e Hidrocarburos, a partir de hoy, inicia campaña a nivel técnico y de campo.

Se trata, según anuncio de autoridades del referido portafolio-, de concientizar al campesinado dedicado a la agricultura, el uso de estos fertilizantes, a fin de elevar la producción agrícola en todos sus niveles y, en el aspecto técnico, superar la calidad de los mismos ya que los mencionados productos serán comercializados de acuerdo a la Carta de Cartagena.

En tal sentido, desde la fecha se iniciará serie de conferencias y reuniones a fin de analizar todos los problemas emergentes, con el concurso de técnicos y autoridades del ramo. Hoy hará una disertación el Ing. Javier Nogales, con proyección de diapositivas, a la cual asistirán los Ministros de Finanzas y Agricultura. El Ing. Nogales es Jefe del Departamento de Petroquímica del Ministerio de Hidrocarburos (ANF).

En Tarija:-

Finanzas se refiere a la huelga de constructores

El Ministerio de Finanzas, en un comunicado expedido ayer, sostiene que no es de su responsabilidad la huelga decretada por los trabajadores en construcción de la ciudad de Tarija.

Explica que el 5 del presente mes envió un telegrama al Alcalde de Tarija solicitándole el envío de planillas para posteriormente remitir los fondos necesarios a fin de solucionar el problema de ese sector laboral, emergente de la falta de pago de haberes por parte de aquella comuna.

El telegrama mencionado señala que el Ministro de Finanzas ha instruido que el sobregiro presentado en los presupuestos municipales de Tarija, como consecuencia del pago de salario mínimo a trabajadores en construcción, será subvencionado por Finanzas, para cuyo efecto el Alcalde de Tarija debe enviar las planillas correspondientes. Agrega que el Ministerio de Finanzas en ningún momento ha descuidado el pedido de los constructores de Tarija y sólo espera que elAlcalde de esa ciudad remita a la brevedad las planillas de haberes, para dar solución al problema.

En un acto de simbólica fraternidad, la Marina del Perú obsequió a la Fuerza Naval Boliviana un cuadro del Almirante Miguel Grau Seminario, héroe de la Guerra del Pacífico, y dos grabados, uno del monitor "Huáscar" y otro de la fragata "Unión". La entrega, en ceremonia especial realizada ayer, fue hecha por el Embajador del Perú, Dr. Eduardo Valdez Pérez del Castillo, al Comandante de la Fuerza Naval, Contralmirante Orlando Roca Castedo. El diplomático peruano estuvo acompañado en la oportunidad de los Agregados Militar y aéreo de aquel país, Tcnl. Maximiliano Menéndez y Cnl. José Alvistur Jahnsen.

NIXON VISITARA....

(Viene de la página 1)

El anuncio al que voy a dar lectura está siendo simultáneamente emitido en Pekín y en los Estados Unidos.

"El Primer Ministro Chou en Lai y el Dr. Henry Kissinger, asesor del Presidente Nixon para asuntos de seguridad nacional, sostuvieron conversaciones en Pekín del 9 al 11 de julio de 1971. Conociendo el deseo expreso del Presidente Nixon de visitar la República Popular de China, el Primer Ministro Chou en Lai, a nombre del gobierno de la República Popular de China, ha extendido una invitación al Presidente Nixon para visitar a China en fecha apropiada antes de mayo de 1972.

El Presidente Nixon ha aceptado la invitación con agrado. "La reunión entre los dirigentes de China y los Estados Unidos es para procurar la normalización de relaciones entre los dos países y también para intercambiar puntos de vista en cuestiones de preocupación para ambas partes".

Anticipando la inevitable especulación que seguirá a este anuncio, deseo situar nuestra política en el contexto más claro posible: Nuestra acción en procura de una nueva relación con la República Popular de China no será a costa de nuestros antiguos amigos ni es dirigida contra ninguna otra nación. Buscamos relaciones amistosas con todos los países.

Cualquier nación puede ser nuestra amiga sin ser enemiga de otra nación. He dado este paso debido a la profunda convicción de que todas las naciones se beneficiarán de la reducción de tensiones y mejores relaciones entre los Estados Unidos y la República Popular China.

Es con este espíritu que emprenderé lo que tan hondamente espero se convertirá en una jornada por la paz; paz no únicamente para nuestra generación sino para las futuras generaciones en esta tierra que compartimos juntos. Gracias y buenas noches".

Trabajadores dan plazo de seis días para nacionalizar una mina

ORURO, 12 (ANF) - Los trabajadores de la "Mina Triunfo" emitieron un Voto Resolutivo dando un plazo de seis días al gobierno para que proceda a la nacionalización de esa mina, sin ninguna indemnización y amenazando, en caso de que su pedido no sea atendido, con bloquear los caminos de la zona.

El Voto Resolutivo fue aprobado en Asamblea General y en la misma se hicieron conocer duras críticas al Subsecretario del Ministerio de Trabajo, a quien acusan de estar interfiriendo las gestiones de los trabajadores, desde su despacho, tendientes a concretar la nacionalización de Mina Triunfo.

En la amenaza del bloqueo de caminos de la zona, se hace notar que esa operación, en caso de ser necesaria, será aplicada en cooperación con los campesinos de Chicote Grande (asiento de la mina), con quienes los trabajadores mineros firmaron un pacto de mutua defensa.

Copia del voto resolutivo se ha enviado a las autoridades departamentales y a la Asamblea Popular, con el propósito de buscar apoyo.

Centro de Damas Orureñas

El Centro de Damas Orureñas rinde homenaje al gran Pueblo de La Paz, en el día de su efemérides.

La Paz, 16 de julio de 1971

EDICTO

NOTIFICACION A SOMALI MONJE PINEDO Y BIMCO LTDA.

BANCO DEL ESTADO.

El Dr. Hernando Riera Guzman, Juez 3o. de Instrucción en lo Civil de la Capital, etc.

HACE SABER: Que dentro del juicio civil ejecutivo seguido por el BANCO CENTRAL DE BOLIVIA contra SOMALI MONJE PINEDO y BIMCO LTDA. sobre cobro de pesos ($b. 6.000.-) se ha dispuesto lo que a continuación se transcribe.- SENTENCIA DE FOJAS TRECE.- Sello del Juzgado 3o. de Instrucción en lo Civil.- Sentencia.- En el juicio civil ejecutivo seguido por el Banco Central de Bolivia contra Somali Monje Pinedo y Bimco Ltda. sobre cobro de pesos.- Vistos: Todo lo obrado y.- Considerando: Que el Banco Central de Bolivia mediante su apoderado, inicia demanda ejecutiva contra Somali Monje Pinedo y Bimco Ltda, cobrandoles la suma de seis mil pesos bolivianos.- ($b. 6.000), mas intereses y gastos del juicio, haciendo formal protesta de abonos, gastos, y legítimos pagos.- Considerando; Que reconocida la fuerza ejecutiva del documento de fs. 1ra la personería de las partes, se dicto el auto de solvendo de fs. 4 vta. con el que fueron legalmente citadas las partes no habiendo opuesto las ejecutadas ninguna excepción dilatoria que citadas de remate con los diez días del encargado, tampoco opusieron excepción perentoria alguna, quedando así firme y subsistente el mencionado auto de solvendo.- Por tanto, El Juez 3o. de Instrucción en lo Civil, de la capital, administrando justicia en primera instancia a nombre de la Nación y en virtud de la jurisdicción que por ella ejerce. FALLA: declarando probada la demanda, con costas, en consecuencia haber lugar a proseguirse con los demás tramites de Ley, hasta el trance y remate de los bienes por embargarse a los ejecutados para que con su producto se haga pago el Banco Central de Bolivia, de la suma de seis mil pesos Bolivianos ($b. 6.000.-), mas intereses, gastos y costas del juicio.- En caso de apelación del presente fallo el ejecutante deberá prestar la fianza de resultas prevista por los Arts. 449, y 316 del Pdto. Civio.- Esta sentencia de la que se tomará razón donde corresponde es pronunciada y firmada en la ciudad de La Paz, a los trece días del mes de marzo de mil novecientos setenta años.- Firma.- Alcira Llanos de Zeballos.- Juez del Juzgado.- Firma.- Fernando Rosso.- Actuario del Juzgado 3o. de Instrucción en lo Civil.- MEMORIAL DE FOJAS CATORCE.- Señor Juez Instructor en lo Civil.- Solicita notificación por edicto.- Wiston Ricardo Meave Correa por el Banco Central de Bolivia, en el juicio ejecutivo seguido contra SOMALI MONJE PINEDO y BIMCO LTDA, por cobro de pesos, a Ud. con respeto dice.- En mérito a las representaciones cursantes a fs. 5 de obrados solicita a Ud. se sirva ordenar que los ejecutados, sean notificados con la sentencia de fs. 13, mediante edictos publicados en la prensa local, de conformidad al Art. 141 del Pdto. Civil.- Justicia etc.- La Paz, 24 de marzo de 1970.- Firma.- Elizabet de Salinas.- Abogado.- Firma.- Wiston Ricardo Meave.- Pdr. DECRETO QUE LE SIGUE Sello del Juzgado.- A 25 de marzo de 1970.- A merito de las representaciones de fs. 5 notifíquese a los ejecutados, con la Sentencia de fs. 13, mediante edictos publicados en la prensa local.- Firma.- Alcira Llanos de Zeballos.- Juez del Juzgado 3o. de Instrucción en lo Civil.- Firma.- Fernando Rosso. Actuario del Juzgado 3o. de Instrucción en lo Civil.- Es librado en la ciudad de La Paz, a los once días del mes de junio de mil novecientos setenta y un años.

P.O. del Sr. J. 3o. de I. en lo C.

Edgar Ticona Gutierrez
Actuario del Juzgado 2o. de Instrucción en lo Civil.

PERMANENTE

Señora Rosa Bustos de Rodríguez

Se le ruega pasar a cancelar sus cuentas

DISMANA S.A. Plaza S. Francisco No. 202

Farmacia Yungas de turno

Del 11 al 17 de julio del presente año. Servicio Permanente y responsable. Yungas 734, teléfono: 24127

FAMILIA EXTRANJERA

Vende lustradora eléctrica, muebles importados, juego de living, ropero, juego de porcelana Bavaria de 24 piezas.

Rosendo Gutiérrez 418, horas 10-18 - Telf. 24584

SE VENDE

Familia extranjera vende por motivo de viaje refrigerador, ropa importada a medio uso, mesas, anafes, televisor y otros enseres. Ver viernes, sábado y domingo de 10 a 18 horas. Teléfono 55472 Avenida Ecuador 1909, tercer piso.

Cocinera

SE NECESITA CAMA ADENTRO PRESENTARSE CON CERTIFICADOS EN AV. SILES (Obrajes) No. 4950.

Vendo casa financiada

Amplio jardín, garaje, recepción amplia, 2 dormitorios, living, comedor, dependencias, incluye garzonier independiente. Contado $us. 11.000 saldo hipoteca bancaria en $b. Ver calle Man Césped 8619 (esq. C. Vigil) - La Florida teléfono 52232, Oficina (Int. 11) Sr. Enrique. De 9 a 12 y de 14 a 18 horas.

CRUZ ROJA BOLIVIANA

DEPARTAMENTO DE CAPACITACION DE LAS EMERGENCIAS

Se comunica a todos los jóvenes aspirantes al servicio voluntario de la Cruz Roja Boliviana, que se ha creado el Departamento de Capacitación de las Emergencias (debiendo enrolarse a este movimiento, maestros, estudiantes, juventudes de los barrios marginales, obreros de fábricas, choferes etc.), quedando en la fecha abiertas las inscripciones del Voluntariado y Socorrísimo, en la Secretaría de la Institución, de horas 9 a 12 a.m. y 14 a 18 p.m., todos los días hábiles Av. Simón Bolívar 1515.

La Paz, julio de 1971

Fdo. Dr. Isaac Rudón Moscoso
DIRECTOR.

En la composición fotográfica, aspectos de la concentración escolar de homenaje a Pedro Domingo Murillo. El acto se realizó ayer en la histórica Plaza Murillo y al pie del monumento al protomártir de 1809.

Simultáneamente con el acto realizado en la Plaza Murillo, se realizaron ceremonias cívicas en los establecimientos educativos de la ciudad. Las clases, empero, no fueron suspendidas.

Concentración escolar rindió homenaje a Pedro D. Murillo

Actuaciones cívicas en planteles educativos.

Estudiantes del ciclo medio de la La Paz rindieron homenaje a Pedro Domingo Murillo, mientras los establecimientos educativos se desarrollaban actuaciones cívicas recordatorias de la Revolución del 16 de julio de 1809.

El acto preparado por el Ministerio de Educación se realizó entre las 10:20 y 10:40 en la Plaza Murillo. Una hora antes de la ceremonia, las calles de la ciudad presentaron el característico aspecto de fiesta, con la presencia de estudiantes uniformados que se dirigían desde sus establecimientos hasta la Plaza Murillo.

En la concentración estuvieron presentes cincuenta alumnos de cada colegio de la zona central, dirigidos por sus profesores de educación cívica.

Los alumnos y alumnas tomaron posición en la Plaza, frente al Palacio de Gobierno.

Los abanderados lo hicieron, en correcta formación, al pie del monumento a Murillo. La estatua del protomártir estaba rodeada de innumerables coronas y ofrendas florales.

A la iniciación del acto, se presentaron el Ministro de Educación y Cultura, Dr. Hugo Poppe, y el Alcalde Municipal, Cnl. Heberto Olmos. Ambas autoridades estuvieron acompañadas de funcionarios jerárquicos de sus respectivos despachos.

Después de entonado el himno nacional, se iniciaron los discursos de homenaje.

El Ministro de Educación leyó un mensaje de dos carillas en el que afirmó que la historia de Bolivia es la expresión de la dinámica de una sociedad antagónica. "El pueblo ha marchado con fascinación en busca de una libertad imprecisa y al mismo tiempo ha pretendido encontrar la felicidad como compensación al infortunio", dijo el Ministro Poppe.

El titular de Educación remoró la histórica proclama de la Junta Tuitiva y dijo que parecieran olvidadas la lecciones de la gente que se levantó en armas el 16 de Julio de 1809. "Primero en la colonia explotadora, después en la República desorientada, las grandes mayorías han sufrido una especie de destierro en el seno mismo de la Patria", dijo Poppe.

Al concluir su discurso, el Ministro de Educación declaró: "Un nuevo espíritu gobierna a la Nación. Una nueva conciencia preside y encauza la vida nacional. Estudiantes: no se ha perdido el mensaje de Pedro Domingo Murillo. El fuego que encendió la América ha puesto al rojo vivo el crisol del destino de los pueblos del Nuevo Mundo".

El Alcalde Municipal, por su parte, dijo en su discurso que es deber de los estudiantes llevar adelante, a un final exitoso, los anhelos de liberación que sembraron nuestros protomártires. Olmos dijo que vivimos un momento histórico que requiere de la juventud un solo pensamiento: "Hacer surgir a Bolivia como la soñó Pedro Domingo Murillo".

Ayer fueron restablecidos los servicios policiarios

-El gobierno atendió demandas de la Policía

Al haber atendido el gobierno las demandas planteadas por la Policía Nacional, antes del mediodía de ayer, fueron plenamente restablecidos los servicios policiarios, suspendiéndose, de esa manera, la paralización de los mismos que, por primera vez en Bolivia, había sido decretada en una actitud de protesta.

No obstante la solución del problema, la Policía Nacional mantiene un estado de emergencia hasta que se efectivice el cumplimiento de los puntos en discusión referidos a la devolución de los mandos de la institución a jefes de la Guardia Nacional; incremento del bono de alimentación y creación de la Caja Complementaria de la Policía Boliviana.

El compromiso gubernamental contenido en nota dirigida a los jefes de la Guardia Nacional, DIC y Tránsito, fue suscrito ayer por el Ministro del Interior, Jorge Gallardo Lozada. La recepción por parte de éstos de la mencionada nota, antes del mediodía de ayer, determinó que automáticamente se reanudaran los servicios policiarios.

A las 10 horas de ayer, el Ministro del Interior presidió una reunión de jefes y oficiales de la Policía Nacional encabezados por el Cnl. Eduardo Canedo Peláez, Director General de la GNSP; My. Ivar Guerrero, Director Nacional de Investigación Criminal, y My. José Lara, Director Nacional de Tránsito.

El Ministro Gallardo informó a los jefes de la Policía que el Presidente Juan José Torres se encontraba interesado en mejorar las condiciones de los servidores del orden y que el gobierno había resuelto atender las demandas de la Policía.

Anunció que el Decreto Supremo de 24 de junio pasado sobre la creación de la Caja Complementaria de la Policía Boliviana será modificado en los términos propuestos por el Consejo Técnico de Seguridad Social y la Comisión de la Policía que negoció la creación de dicha Caja. Destacó que el aporte del Estado será del orden del 35 por ciento del monto total de las recaudaciones del Ministerio de Interior.

Por otra parte, hizo el anuncio de que hasta la próxima semana se procederá a la designación del mando superior de la Policía Boliviana, con miembros de esa institución.

Finalmente, dijo que una comisión que sera nombrada de inmediato con representantes de los Ministerios del Interior y de Finanzas y de la Policía Boliviana, estudiará y definirá el monto del bono de alimentación, que será incrementado, a fin de aplicar la nueva escala a partir del presente mes de julio. Advirtió, sin embargo, que serán consultadas las posibilidades reales del Tesoro Nacional.

Posteriormente, dichos anuncios fueron ratificados mediante una nota dirigida a los directores de la Guardia Nacional, del DIC y de Tránsito.

Bolivia dio el plácet para nuevo embajador argentino

El gobierno boliviano ha concedido el plácet para el nuevo embajador designado por la Argentina, Dr. Héctor Manuel Sánchez Iturbe.

Sánchez Iturbe remplazará al embajador Guillermo de La Plaza, quien retornó a su país para ocupar un importante cargo en la Cancillería argentina.

El nuevo embajador argentino, cuya llegada se espera para los próximos días, nació el 31 de octubre de 1919; es abogado, su esposa se llama Mercedes Elena Vieyra; tienen tres hijos.

Fue apoderado del Banco Industrial, profesor de Historia Argentina y de Instrucción Cívica de la provincia de Jujuy, miembro de número del Instituto Belgraniano, miembro del Centro de Estudios históricos de la Provincia de Jujuy; ha efectuado diversos viajes de estudio fuera de la Argentina. Fue diputado provincial, Presidente del Partido Demócrata Popular de Jujuy y miembro del Comité Nacional de la Federación del Partidos del Centro. Ha publicado diversos trabajos históricos y sobre la actividad económica de Jujuy.

En ceremonia especial:

La carretera La Paz-Oruro se inaugurará este sábado

En una ceremonia especial que estará presidida por el Jefe del Estado, Gral. Juan José Torres, mañana se inaugurará la carretera de 234 kilómetros que vincula las ciudades de La Paz y Oruro.

El acto central del programa que se cumplirá mañana se llevará a cabo en la población de Caracollo donde la comitiva oficial se trasladará a primeras horas de la mañana.

Durante la ceremonia que se cumplirá en Caracollo hablará a nombre de la empresa consultora el Ing. Justo Chamas, luego hará uso de la palabra el Ing. Jorge Bartos, posteriormente el embajador de los Estados Unidos, Ernesto Siracusa, le seguirá el Ministro de Transportes y Comunicaciones, Jorge Cadima, finalizando el acto con el discurso que será pronunciado por el Gral. Juan José Torres.

CARACTERISTICAS

La construcción de las obras de la carretera, adjudicada a la empresa Bartos, se inició el 25 de noviembre de 1968, fijándose en ese entonces la fecha de conclusión para los trabajos para el 13 de febrero de 1971, el mismo que fue ampliado debido a la carencia de asfalto y a un cambio de las características de la plataforma en el tramo Caracollo-Oruro.

Los estudios definitivos del proyecto y la supervisión de la construcción de la carretera estuvieron a cargo de las empresas de Ingenieros consultores Baker Wiberly y Politécnica Americana de Bolivia, de acuerdo a un contrato firmado el 2 de mayo de 1967 entre el Gobierno de Bolivia y esas compañías.

La velocidad directriz que se podrá desarrollar será de 100 kilómetros por hora, el radio máximo de curvatura es de 360 metros, tiene una gradiente del seis por ciento y la distancia mínima de visibilidad para las paradas es de 150 metros.

La carretera que será inaugurada mañana en ceremonia oficial tiene un costo total de 129.860.000 pesos (10.405.000 dólares). De este monto la Agencia Internacional para el Desarrollo proporcionó 108.120.000 pesos y el Gobierno aportó con 16.240.000 pesos.

Al margen de la estricta construcción de la carretera, la empresa constructora trabajó cinco puentes que están ubicados en las zonas de Tholar, Viscachani Chilco, Sica-Sica, Huaraco y Caracollo.

Una vez que se haya abierto oficialmente al tráfico, se continuarán con las obras complementarias, como ser la señalización. En este sentido, el Ministerio de Transportes recomendó se sitúen las señales correspondientes en los sitios claves para prevenir a los conductores de los obstáculos existentes en el tramo La Paz-Oruro y viceversa.

Misión médica de la URSS:

Enviará muestras de vísceras a un laboratorio virológico

Para estudiar el virus que origina la fiebre hemorrágica

Miembros de la delegación médica de la URSS dijeron ayer que enviarán al Laboratorio Virológico de Minks ejemplares vivos y vísceras abdominales del ratoncillo vector (vehículo trasmisor) Calomis Callosus, que lleva el virus Machupo que origina la fiebre hemorrágica.

La misión soviética se reunió ayer a partir de las 16 horas con miembros de la Comisión Nacional de Fiebre Hemorrágica y directivos del Instituto Nacional de Enfermedades Transmisibles (INET). Durante la misma, se estableció una relación de casos de fiebre hemorrágica aparecidos en la URSS. Determinaron, en el transcurso de la reunión, diferencias mínimas entre la evolución de la fiebre hemorrágica en ambos países, pero se convino en que el Calomis Callosus es más virulento que la rata trasmisora existente en Rusia.

La Dra. Elena Leshchinskaya, epidemióloga e infectóloga, indicó que es posible separar el virus del paciente afectados con fiebre hemorrágica, pero es necesario hacer un estudio de inmunofluorescencia no solamente en pacientes con fiebre hemorrágica sino en otro tipo de fiebres que suelen tener ramificaciones colaterales.

Al concluir, la Dra. Leshchinskaya apuntó que el aludido estudio determinaría los parámetros de actividad patogénica de los virus productores de la fiebre.

Por su parte, la Dra. Tatiana Povalishina, epidemióloga y parasitóloga, informó que en la parte central de la Unión Soviética, en Japón y diferentes países de Europa, ha sido detectado este tipo de fiebre, que fue encasillado como fiebre hemorrágica de síndrome renal.

Al finalizar la reunión, tal como se había previsto, se acordó el viaje de la comisión a las zonas de San Joaquín, Orobaya y Magdalena, para la semana entrante.

Se velan en la Catedral restos de P.D. Murillo

Las urnas que contienen los restos de los héroes de la Independencia, Pedro Domingo Murillo y Juan Bautista Sagárnaga, fueron conducidos ayer a la Catedral Metropolitana, para recibir el homenaje del pueblo paceño.

Autoridades encabezadas por el Alcalde de La Paz, se hicieron presentes ayer en la tarde en la Basílica Menor de San Francisco, en cuya cripta se encuentran las urnas con los restos de los nombrados héroes de la Independencia y trasladarlos a la Catedral Metropolitana. Estuvieron también representantes de organismos paceños que acompañaron al traslado de los restos de Murillo y Sagárnaga hasta la Catedral.

HOMENAJE PARA HOY

Los restos de los Protomártires será hoy objeto de un homenaje en la Catedral, ceremonia que contará con la presencia de altas autoridades del gobierno encabezadas por el Presidente de la República. En la tarde las urnas serán colocadas en el mismo sitio donde el 29 de enero de 1810 fueron ejecutados ambos protomártires.

Subsecretario de Justicia:

Afirmó que no se interfiere labor del Ministerio Público

El Subsecretario de Justicia calificó de absolutamente falsas las aseveraciones de José Justiniano, dirigente de la COB, quien en declaraciones a la prensa afirmó que el Ministerio del Interior estaba interfiriendo el curso de las investigaciones sobre los crímenes que han conmovido a la nación y que las sindicaciones contra Miguel Marhemberg de ser el autor de la muerte del dirigente minero Isaac Camacho, fueron instrumendas desde el mencionado Ministerio.

El My. José Luis Espada, Subsecretario de Justicia, afirmó que el Ministerio del Interior no ha preparado ninguna maniobra ni menos instrumentado las declaraciones de algunos detenidos que hicieron acusaciones contra Marhemberg. Agregó que la campaña desatada contra ese Ministerio tiene fondo político.

Dijo también que si evidentemente hubieran esas interferencias y si el curso de las investigaciones estuvieran dirigidas e instrumentadas desde el Ministerio del Interior, por principio de moral y de respetabilidad correspondería a los miembros del Ministerio Público a presentar renuncia de sus funciones.

Por su parte, el fiscal Fernando Villamor señaló que si José Justiniano conoce interferencias del Ministerio del Interior en el curso de las investigaciones, "debe tener el valor civil necesario para denunciar esas interferencias y concretarlas, además".

Añadió que Justiniano recibió amplias facultades dentro de las investigaciones que se realizan y que ayer, en la diligencia que se cumplió para interrogar nuevamente a Marhemberg, gozó de plenas atribuciones.

HOMONIMO

Hemos recibido la siguiente carta: "Señor director de PRESENCIA: Tengo conocimiento de que el Hotel "París", de Sucre, publicó en PRESENCIA una nómina de deudores en la que se incluye al Dr. Fernando Lora.

Deseo aclarar que esa publicación no se refiere a mi persona y que mi nombre completo es Fernando Lora Márquez.

Atentamente, Dr. Fernando Lora Márquez, Nueva York, 7 de julio de 1971".

Después de ocho años de trabajos será inaugurada la carretera asfaltada de Oruro-La Paz, en toda su extensión de 216 kilómetros.

La inauguración se realizará en la localidad de Patacamaya, mañana a horas 11 a.m., con la asistencia del Presidente Juan José Torres y el Embajador de los EE.UU., Víctor E. Siracusa.

La obra fue realizada con recursos propios del gobierno de Bolivia y préstamos de la Agencia Internacional para el Desarrollo.

Cursos de formación sindical

Los trabajadores constructores agrupados en el Sindicato Achumani decidieron hacer extensivo a otros trabajadores los cursos de formación político-sindical que vienen realizando "para la lucha por la liberación nacional y el socialismo".

Según el comunicado firmado por el Presidente del Comité Revolucionario, Pedro Magne y el Secretario General del Sindicato Achumani, Justino Huanca, los cursos están auspiciados por la División de Integración de la Universidad al Pueblo, Acción Sindical Boliviana y por las organizaciones a las que pertenecen los dirigentes firmantes.

"La falta de orientación, capacitación y educación de la clase trabajadora hace que ésta se mantenga alejada y ajena a su realidad... y por tanto no se desarrolla tampoco la lucha de clases a la que tienen que llegar necesariamente los oprimidos y explotados del imperialismo yanqui", dice el comunicado al justificar la realización de los nombrados cursos.

La fotografía muestra el paso de una de las pocas instituciones culturales que anoche se presentaron en el tradicional desfile de teas, el mismo que no alcanzó el realce de años anteriores.

Anoche se realizó en La Paz tradicional desfile de teas

Anoche se realizó el tradicional desfile de teas organizado por la Alcaldía Municipal duró una hora.

Numeroso público se congregó a lo largo de las calles de La Paz, para presenciar el paso de los carros alegóricos, los mismos que no se presentaron en la proporción en que lo hacían en años anteriores.

Fueron muy pocas las instituciones cívico-culturales que dieron realce al tradicional desfile de teas.

OTROS ACTOS

En la Alcaldía Municipal con motivo del 162 aniversario de la Revolución Libertadora del 16 de Julio de 1809, se realizó la sesión de honor del Consejo Municipal de Cultura. En esta ocasión, el Alcalde de La Paz impuso la medalla al mérito a Jorge Escobari Cusicanqui, Carlos Ponce Sanjinés y Arturo Costa de la Torre, en reconocimiento a la amplia e importante obra literaria y científica de investigación realizada por los tres personajes paceños.

En esta oportunidad, pronunciaron discursos el Alcalde Municipal, el Director de Cultura Lic. Marcelo Calvo, el señor Maks Portugal y, a nombre de los condecorados el señor Carlos Ponce Sanjinés.

A las 18 y 30 de ayer se realizó la misa de campaña en la "Casa de Murillo", con asistencia de representantes del gobierno, juntas vecinales, instituciones cívico-culturales, etc. Inmediatamente, el Alcalde de La Paz procedió al encendido de la Tea de Murillo.

Posteriormente, a partir de las 22 horas, se realizaron las populares verbenas en los mercados de la ciudad.

La iluminación de la Av. 16 de Julio de esta ciudad fue el mejor colorido que se le dio al desfile de teas realizado anoche. También se iluminaron algunos monumentos nacionales, la zona de acceso al Estadio La Paz, la Plaza del Estudiante y los edificios públicos. En la Av. 16 de Julio no se realizaron las tradicionales presentaciones de bandas de música como ocurriera en años pasados.

NATIONAL

Aumenta sus defensas orgánicas!!

vimin inti

Cada sobre contiene 1 g. de Vitamina C.

Colmillos que Aprezan

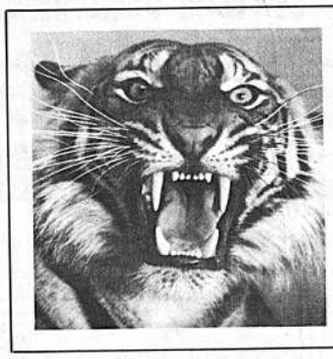

Un corte normal no basta, cuando en el trópico se derriban árboles inmenzos de corteza muy guesa. Con este objeto se ha provisto a la DOLMAR CT, de un arco con colmillos especialmente fuertes, largos y gruesos, que permiten la mejor conducción de la sierra para obtener un corte preciso y lo más importante, crear la seguridad.

Los profesionales de ultramar saben lo que quieren: Una sierra DOLMAR CT que se aferra al árbol con sus colmillos, como un tigre a su presa.

Motosierras DOLMAR

HANSA LTDA. La firma boliviana de su confianza con mas de 60 años al servicio del país

DEPTO. TECNICO Tels. 42836 · 55219 · 53661

Sucursales: COCHABAMBA · ORURO · POTOSI · SANTA CRUZ · SUCRE · TARIJA · VILLAZON

Arte y Cultura

Umala fue la sede del Fes- ival Folclórico del Sud rea- izado el pasado fin de semana ajo el auspicio de la Prefec- ura de La Paz. Alrededor de 00 artistas campesinos par- iciparon en la fiesta repre- entando a las provincias Aro- na, Pacajes y Gualberto Vi- llarroel. Entre los conjuntos que ganaron mayor puntaje están Los Chiriguanos (en la foto), Waca Tinti, Khajcha Camania Tarqueada, Yunga Chiriguano, Kenachos. La Ñusta elegida fue la representante de Umala, Aurora Marca.

Folcloristas cochabambinos

El conjunto coreográfico-musi- l universitario "Fiesta del Va- ", de Cochabamba, llegó a La z para cumplir una serie de ac- aciones.

Actúan en esta ciudad bajo el spicio de la Universidad Mayor San Andrés y de la Honorable caldía Municipal.

El espectáculo de baile, canto, na, charango, tarka y guitarra presenta el conjunto visitante á repetido mañana en el Teatro Aire Libre (a las 14.30 p.m.) y el Paraninfo de la UMSA (a las 30 p.m.).

En el mismo espectáculo tam- n actuarán el Conjunto Intiwara as Ñustas.

El programa que desarrollará grupo "Fiesta del Valle" es el uiente:

Santa Vera Cruz (Representa- n coreográfica); Solo de charan- (Rodolfo Crespo); Cueca autóc- a (interpretación coreográfica), o de quena (Fernando Nájera), ayño (a cargo del grupo coreo- áfico); Las Ñustas (dúo de las rmanas Herencias); Carnaval va- po (representación coreográfi-), Solista de canto (Julio Merca- Arze): Bailecito (interpretación reográfica-musical), Cueca (in- rpretación coreográfica) y Los i Wara (conjunto vocal instru- ental).

Imaña-Castro invitado a Congreso de Historia

Teodosio Imaña - Castro

El historiador Teodosio Imaña Castro fue invitado al Quinto Congreso Internacional de Historia de América, que se realizará en la capital peruana.

El congreso será inaugurado el 30 del presente mes y concluirá el 6 de agosto próximo.

El investigador boliviano asistirá a dicha reunión y presentará una tesis denominada: "Fernando Tupaj Amaru y Anselmo Tupaj Katari: dos sinos diferentes".

El tema general del congreso será: "El Perú en su independencia y en la de Hispanoamérica".

NATIONAL

A nuestros avisadores

Nuestro Depto. de PUBLICIDAD atiende todos los domingos de horas 9.30 a 12.30 y de 18.00 a 20.oo.

PRESENCIA

Fondos recaudados por la Sinfónica de Utah

La entidad "Socios de la Alianza Bolivia-Utah", establecida por acuerdo entre instituciones de profesionales bolivianos y del citado Estado norteamericano, recibió ayer los fondos recaudados con oportunidad de la única actuación que el pasado 24 de junio ofreció en La Paz la Orquesta Sinfónica de Utah, y que serán empleados en un 60% este año, en la construcción de por lo menos, tres nuevas escuelas en diferentes áreas rurales del altiplano de La Paz.

Los fondos fueron presentados por el señor Raúl Barragán promotor y organizador de la actuacion de la Orquesta de Utah en La Paz al señor Mario Benavides, Presidente de "Socios de la Alianza" (En la foto).

El 40% de esos recursos serán utilizados en apoyo de pequeños proyectos campesinos que estimula la entidad, tales como construcción de gallineros, adquisición de aves de corral, de ganado lanar mejorado y otros.

Velada folclórica en la peña Naira

Hoy y mañana, a partir de las 21.30 horas, se realizarán las acostumbradas veladas de fin de semana de la peña folclórica "Naira" (Sagárnaga 161).

Los folcloristas que se presentarán en dichas veladas son los siguientes: Los Wara-Huaynas, Félix y la danza de la morenada, Trío Kana-Wara, Los Nina Inti, Héctor Pellegrini, El Quinteto Rupah y Los Trovadores de Bolivia.

Jarabe de
Efetonina
Para la tos
DARMSTADT
ALEMANIA

820/71

Universidad Mayor de San Andrés

Aclaración sobre habilitación de candidatos para las elecciones del 30 de julio

En vista de que por un error se omitió un artículo en la publicación de prensa de la Convocatoria a las elecciones para autoridades de la Universidad, la Mesa Directiva aclara que las renuncias exigidas por esa Convocatoria a quienes deban habilitarse como candidatos, han sido ampliados en su término y deben presentarse hasta el día Martes 20 del presente mes a Hs 18.00 y ser entregadas en la Secretaría de Coordinación.

El artículo omitido decía:
"Art. 7o.- Cualquier autoridad actual, para habilitarse como candidato, aparte de lo establecido en el Art. 6o. deberá renunciar a su cargo hasta 15 días antes de las elecciones".

La Mesa Directiva.

CONFEDERACION NACIONAL DE EX-COMBATIENTES DE LA GUERRA DEL CHACO

COMUNICADO

La Confederación Nacional de Ex-combatientes de la Guerra del Chaco, hace saber que en vista de haberse llegado, en fecha 14 del presente, a un cordial entendimiento entre los Ex-combatientes del Departamento de LA PAZ, se ha resuelto señalar en una Asamblea a realizarse hasta el 20 próximo, una nueva fecha para el verificativo, de las elecciones de la Federación Departamental; consiguientemente, queda sin efecto el COMUNICADO aparecido inoportunamente en El Diario de ayer.

La Paz, 16 de julio de 1971.

COMITE EJECUTIVO DE LA "CONEXCHACO"

Fondo para Empleados del Banco Central de Bolivia y del Banco del Estado

Concurso de Méritos para Médicos Internistas

Se convoca a Concurso de Méritos para optar los cargos de Médico Internista y Médico a domicilio.

El trabajo será a medio tiempo en ambos casos, con atención en los consultorios propios de la Institución.

La recepción de expedientes será hasta horas 18 p.m. del día 23 de julio de 1971, en la Jefatura de Servicios Médicos.

Calle Mercado No. 1190, 2o. piso del Banco Mercantil.

Mayores detalles en la misma oficina.

La Paz, Julio 13 de 1971

CONFEDERACION NACIONAL DE FARMACIA Y BIOQUIMICA

VI° CONGRESO NACIONAL DE FARMACIA Y BIOQUIMICA

TARIJA - BOLIVIA 1o AL 5 DE AGOSTO 1971

Se comunica a los colegas de la Federación de La Paz, que el plazo de inscripciones ha sido ampliado hasta el día lunes 19 a hrs. 18 p.m. en atención a reiterados pedidos, se insinúa a los bioquímicos-Farmaceúticos interesados, apresurar su inscripción por existir un número limitado de asientos disponibles en la flota que partirá el día viernes 30 de julio del presente.

Mayores informaciones en la Secretaría de la Federación Departamental de Farmacia y Bioquímica, Av. 20 de Octubre No. 2015.

La Paz, 16 de julio de 1971
EL DIRECTORIO

LLEGÓ

LA FAMOSA LLANTA SELLO ROJO 1200×20-16 DE

UNIROYAL

MAS GOMA EN LA BANDA DE RODAMIENTO
MAS GRANDE
MAS ANCHA
MAS FUERTE

Precio especial al contado $b 2.310.-

INTERMACO
Avenida Montes 650
Socabaya Esq. Mercado

En el Interior Agencias GRACE

COFFO SELT Para malestares por exceso de Alcohol y Nicotina.
COFFO SELT Para dolores Articulares y Reumáticos.
COFFO SELT Para dolores de Cabeza y Gripes.
COFFO SELT Para Jaquecas y Neuralgias.
EMDORA LTDA.
Yanacocha 500 — Casilla 915 — Tel. 20807

BANCO AGRICOLA DE BOLIVIA

PROPUESTA PROVISION DE VEHICULOS BAB

Se convoca a las firmas importadoras a propuestas para la provisión de los siguientes vehículos de trabajo, destinados a la renovación parcial de las actuales unidades motorizadas de la institución:

30 jeeps
4 camionetas pick up con capacidad de una tonelada
1 camioneta tipo estacas, de 2.1/2 toneladas, sin carrocería
2 vagonetas

Presentar las propuestas en sobre cerrado, con las formalidades de ley y rotulado "PROPUESTAS VEHICULOS BAB 1971", en la Gerencia Administrativa del Banco, efificio "ex-Cadeja", 6o piso, hasta, el 31 de agosto de 1971, horas 18.

Las ofertas pueden ser formuladas por todas las categorías de vehículos o sólo una de ellas.

A los efectos del D.S. 9569, las ofertas mencionarán "certificado 125/71 del Ministerio de Industria y Comercio".

El pliego de especificaciones se hallará disponible también en la mencionada Gerencia Administrativa, en horas de oficina, a partir del jueves 22 del presente.

El Banco se reserva el derecho de convertir oportunamente la presente convocatoria en puja abierta o declararla desierta, rechazando todas las propuestas si ninguna le conviniese.

La Paz, 15 de julio de 1971

LICITACION Nº 1º

Consejo Nacional de Vivienda Petrolera Estatal en la ciudad de Tarija

Para la construcción de viviendas de interés social, el CONSEJO NACIONAL DE VIVIENDA PETROLERA, necesita terrenos en la ciudad de Tarija, con superficies no menores de 40.000 metros cuadrados y un máximo de 200.000 metros cuadrados.

Los señores interesados en presentar dichas propuestas de venta, deberán entregarlas en sobre lacrado, en el 5o. piso del Edificio Conavi de la ciudad de La Paz, hasta el día 12 de agosto a hrs. 18, ó remitirlas por correo certificado a la casilla de correos No. 727, La Paz.

Dichas propuestas deberán estar acompañadas del plano del terreno y otro de situación en la ciudad, señalando si tiene servicios públicos, tales como: agua, alcantarillado, energía eléctrica, transporte, etc.

La Paz, 15 de julio de 1971

LA JUNTA SUPERIOR DEL CONSEJO NACIONAL DE VIVIENDA PETROLERA

SERVICIO NACIONAL DE CAMINOS

Convocatoria a Propuestas Nº 15-71

Por orden del señor Ministro de Transportes y Comunicaciones, se invita a las firmas comerciales y/o importadoras legalmente inscritas en las Cámaras de Industria y Comercio, para la provisión de:

a) Repuestos para palas Trojan modelo 20 4 A
b) Repuestos International R- 185
c) Repuestos para palas Case, modelos; W-12, W-10C y W-10B.

De acuerdo a Pliegos de Especificaciones que los interesados podrán retirar de la División de Equipos del Servicio Nacional de Caminos, previo pago de $b. 150.-

Las propuestas deberán presentarse en sobre cerrado y lacrado, llenando todas las formalidades de ley, acompañando Boleta de Garantía de seriedad de la Propuesta de $b. 50.- por el primer mil, más el 5 por mil del valor total de la Propuesta, hasta horas 17.30 del día 27 de agosto de 1971, en la División de Equipos del Servicio Nacional de Caminos, Avenida 20 de Octubre No. 1829, planta baja.

La Paz, julio de 1971

DEPARTAMENTO DE RELACIONES PUBLICAS

Sociales

RECEPCIONES

El Encargado de Negocios del Paraguay y la señora de Ayala ofrecieron un cocktail a sus relaciones sociales.

La señorita Rose Marie Zbinden invitó un almuerzo para agasajar a los novios Irene Alborta y Carlos Schönstrom, por su próxima boda.

La señora Norah Reynolds de Botero ofreció un almuerzo a un grupo de amigas.

La señorita Celia Tejada Rivero invitó un té en honor de la señora Gladys Orias de White.

Invitó un té, a un pequeño grupo de amigas, la señora Olga B. de Forno.

La señorita Ana María Adett ofreció un cocktail despidiendo al señor Samuel Sanabria, personero de Proexpo, por su viaje a Colombia.

Celebró su cumpleaños Fernando Sanjinés Brun.

La señora Gladys Murillo invitó un cocktail a las personas amigas que estuvieron a felicitarla por su cumpleaños.

Hoy invitará una cena, por su cumpleaños, la señora Carmela Uzquiano.

El señor Luis Olazabal y señora son objeto de atenciones por su llegada de Lima.

El martes invitará un té a sus amigas la señora Carmen Alvarez de Baptista.

Un grupo de señoras asistirá al te que ofrecerá el miércoles la señora Blanca de Lavadenz.

Hoy celebra su cumpleaños, la señora Amelia de Portugal.

Amigas de la señora Graciela de Valdez le ofrecieron un té para despedirla por su viaje a Europa.

MATRIMONIOS

En Cochabamba, se celebrá hoy la boda de la señorita Rossi Ramírez con el señor Edgar Lagones Antezana.

El sábado 24, en la Iglesia de María Auxiliadora, se celebrará la boda de la señorita Elisa María con el señor Luis Fernando Bastida.

NACIMIENTO

El hogar de los esposos René Sánchez y Bertha Gutierrez ha sido alegrado con el nacimiento de su primogénita.

BAUTIZO

Con el nombre de Marcos Jorge, ha sido bautizado el hijo de los esposos Jorge Prado y Elizabeth Encinas.

ENFERMOS

Ha sido sometida a una intervención quirúrgica la señora Angela C. de Mendoza.

Recibe atención médica Miguel Eduardo Loza.

Delicada de salud, la señorita Elba Asbún.

Recibe atención médica, en el hospital del Torax, Charles Petts Zabala.

VIAJEROS.

A la Argentina Juan Carlos Inchauste Pereyra

A Río de Janeiro, la señora Elena Losantos de von Boeck.

De Gran Bretaña, el señor Humberto Lopez Renjel.

A Nueva York, el señor Luis Salazar Cardenas.

A Santiago de Chile, la señora Rosario Flores de Hinojosa.

A Estados Unidos, la señora Elba Hinojosa de Sarmiento.

RECEPCION. El Embajador de Francia, señor Jean Mondereau con un grupo de invitados que asistió a la recepción que ofreció con motivo de la celebración de la Fiesta Nacional francesa.

15 AÑOS

La Srta. Judith Martha Fernández Peña, el día 2 del pte. mes cumplió sus 15 años, con este motivo sus padres Arturo Fernández V. y Lucy P. de Fernández ofrecieron una recepción social a sus relaciones.

Fallecimiento

En la paz del Señor y confortado con los auxilios de la Santa Religión Católica, ha dejado de existir el que en vida fue Sr.

† Don HUGO SALAS BUSTILLO

Benemérito de la Patria

Q.E.P.D.

Monje R. Quiroz vda. de Salas, esposa, hermanos é hijos y demás familiares ruegan a sus amistades, personas piadosas y en forma especial, a los Beneméritos de la Guerra del Chaco, Maestros Jubilados, personal y alumnado del Colegio "Pacífico", Liceo "La Paz", Escuela Profesional "Las Américas" y Museo Nacional, se dignen concurrir a la traslación de los restos mortales del extinto al Cementerio General, el día de hoy Viernes 16 del pte. a horas 16 (Cuatro de la tarde).

El cortejo fúnebre partirá de la calle Atahuallpa Nº 227 (Zona Estación Central).

Será favor que comprometerá lo eterna gratitud de la familia doliente.

EXEQUIAS: "CASA GUTIERREZ" DF. FIGUEROA 728. TELF. 43910.

Misas

Los hijos: Raúl, Jorge y Manuel Dorado de la Parra; Gueisa de Dipp, y Manuel Dorado F. hijas políticas, hermanos, hermanos políticos, primos, nietos, sobrinos y demás deudos del que en vida fue, abnegado padre.

†Dn. MANUEL DORADO ECHALAR

Q.E.P.D.

FALLECIDO EN SUCRE

Ruegan a sus parientes, amigos, residentes chuquisaqueños y demás personas piadosas, se dignen asistir a la misa que recordará el primer mes de su llorado fallecimiento, se mandará a oficiar el día sábado 17 de los corrientes a horas 10 a.m. en la Parroquia de la Virgen de los Remedios (Miraflores).

Su asistencia a este acto piadoso comprometerá la gratitud de la familia doliente.

El duelo se despide en la puerta del templo.

Elevad una oración por el eterno descanso del que en vida fue: abnegado esposo y padre!

† Tcnl. NICOLAS URIOSTE CABALLERO

Q.E.P.D.

Natty C. v. de Urioste esposa; María, Blanca, Raúl, Mirthy Teresa hijos; Fernando, Abel, Carmen, Juan Carlos y José, hijos políticos; Carmen, Abel, Fernando, Patricia, Raúl, José Manuel Mirtha y José, nietos; Andrea T. de Winners hermana; los hermanos políticos y demás familia ruegan a sus amistades y diferentes agrupaciones a los que perteneció se dignen asistir a la misa de 9 días de su sensible fallecimiento que se oficiará en el Templo de San Pedro a horas 11, 30 a.m. del día de mañana sábado 17 del presente.

Su asistencia a este acto religioso comprometerá la eterna gratitud de la familia doliente.

El duelo se despide por tarjeta.

Jaime Zeballos, Lic. Jorge S. Vásquez, Lic. Eulalio F. Orozco Vásquez hijos; Teresa Serrate de Vásquez, Gaby Quintana de Orozco hijos políticos; José (ausente) y María Vásquez, hermanos, Natividad vda. de Vásquez, hija política, Javier y Amparo Vásquez Serrate nietos, los sobrinos y demás familia de la que en vida fue abnegada madre

† Doña JUANA VASQUEZ ARISCURINAGA

Q.E.P.D.

ruegan a sus amistades, personas piadosas y en especial al Colegio de Economistas de La Paz, Sucre Tenis Club, H. Alcaldía Municipal, Ministerio de Educación, Centro de Acción Chuma, Centro de Acción Coripata y residentes yunqueños, se dignen asistir a la misa de ocho días de su sensible fallecimiento y que se oficiará en el Templo de los Remedios (Miraflores) a horas 10, 30 del día sábado 17 del presente.

Su asistencia a este acto de piedad cristiana, comprometerá la eterna gratitud de la familia doliente.

El duelo se despide en la puerta del templo.

AGRADECIMIENTO E INVITACION

Lourdes v. de Medina esposa, Patricia y Jorgito, hijos, Victoria vda. de Medina, madre; Luz de Bautista y Victor Medina (ausente) hermanos y demás familia del que en vida fue:

† Cap. de Av. JORGE MEDINA PEREIRA

Q.E.P.D.

Fallecido trágicamente en el D C-6 de S.A.V.C.O.

agradecen profundamente a la Dirección de Aeronáutica Civil, Aviación Nacional de Pilotos Civiles, Servicio Aéreo Virgen de Copacabana S.A.V.C.O., Frigorífico Comercial Boliviano, Aereo lineas Abaroa, Transportes C.A.D.E.T., Bolivian Airways, International-T.A.B.S.A., personal de la Empresa El Diario, Fraternidad Los Quijotes, Club Los Vicuños y demás instituciones y amigos y personas piadosas e invitan a la misa de mes que se mandará oficiar en el Templo de María Auxiliadora (Don Bosco) el día sábado 17 del presente a hs. 12 m.

Su asistencia a este acto compremeterá la eterna gratitud de la familia doliente.

El duelo se despide en la puerta del templo.

Elevad una oración por el eterno descanso de la que en vida fue

† Sra. CARMEN CALDERON DE LA BARCA VDA. DE TABOADA

Q.E.P.D.

Escilda, Lionel, José y Luis Taboada Calderon de la Barca, hijos; Luis Castillo, Mary de Taboada y Alcida de Taboada, hijos políticos; Benjamin Rodríguez (ausente) Victor Calderon de la Barca y Alicia vda. de Aldayuz, hermanos; los nietos, primos y demás familia, ruegan a sus amigos y personas piadosas, se dignen asistir a la Misa de ocho días y recordando su sensible fallecimiento se oficiará el día sábado 17 de Julio de 1971 a horas 11,30 en la Capilla privada del Colegio San Calixto.

Favor que comprometerá la eterna gratitud de la familia doliente.

El duelo se despide por tarjeta.

Graciela (ausente), Javier, Remmy, Blanca y Gloria Llanos, hijas; Vilma A. de Llanos, Carmela C. de Llanos, hijas políticas; Clodomira Llanos, Soledad Ll. v. de Montoya (ausente) y Roberto Llanos, hermanos; Carmen C. de Llanos, Lucy D. de Llanos, Elena v. de Palacios, Casto Maceda C., hermanos políticos; los nietos, tios, primos, sobrinos y demás familiares del que en vida fue ejemplar padre;

† Don RICARDO LLANOS LINARES

Q.E.P.D.

Benemérito de la Patria

ruegan a sus amistades, personal administrativo del Ministerio del Interior, Centro Aduanero de Bolivia, Importadora "Alemana", Contraloría General de la República, Aduana Nacional, residentes caraqueños, Club Santa Fé, Club "Anuros" y demás personas piadosas, se dignen asistir a la misa que en sufragio de su alma y recordando el primer mes de su llorado fallecimiento se mandará a oficiar el día de mañana sábado 17 a horas 11. 30 a.m. en el Templo de San Juan de Dios.

Su asistencia a este acto de piedad cristiana comprometerá la eterna gratitud de la familia doliente.

El duelo se despide en la puerta del templo.

Aumenta sus defensas orgánicas!!

vimin inti

Cada sobre contiene 1g. de Vitamina C.

DRULA

PARA SU BELLEZA

Desde hace más de 30 años trabajamos en la fabricación de un producto contra las pecas y las manchas del cutis y hemos llegado a elaborar un insustituible preparado de primera calidad, como no hay otro en el mercado. La cera blanqueante DRULA es lo mejor en su género en el mundo.

No es base; es un cosmético específico contra las pecas, paños o manchas e impurezas del cutis.

No es imprescindible tener pecas o manchas para usar DRULA. La cera blanqueante DRULA puede y debe usarse en todo momento, porque blanquea el cutis y lo mejora ostensiblemente.

Lavarse con jabón - DRULA antes de aplicarse la cera blanqueante DRULA favorece la acción de ésta. El jabón DRULA limpia el cutis, purificándolo, - blanqueándolo y embelleciéndolo.

Venta central telefónica

Equipo Central Telefónico PABX General Electric inglés, tropicalizado, completo, capacidad 4 externas,- 24 internas, 48 voltios, con lote de repuestos.

Referencias: CIBO S.A., Plaza San Francisco Nº 202.

Metal Traders Overseas Corporation

OFRECE EN VENTA A SUS CLIENTES:

Bolas de acero de 5 a 6 pulgadas.
Perforadoras para minas.
Barrenos de diferentes dimensiones.
Sacos calcuta de 20 x 30".
Sacos lobonite de 16" x 22".
Explosivos.
Botas de goma "Phoenix".
Carburo de calcio "Rand" Sud Africa.

Av. Montes Nº 716
Edif. URDINI 5º piso.

Club de Tennis La Paz

Almuerzo Tradicional

EFEMERIDES PACEÑAS

El Directorio de la institución invita cordialmente a los distinguidos socios, familiares y amigos al Almuerzo - Baile que ofrecerá el día domingo 25 del presente, a horas 12,30. en su sede social de La Florida, en homenaje a la Efemérides Paceña.

ORQUESTA

Folklore

Alegría.

Reservaciones a los teléfonos 82590 y 82138. Existe un número limitado de mesas.

CASA RESIDENCIAL EN ALQUILER

Situada en Campos y Avenida Arce, amoblada con todo confort, calefacción central, 3 dormitorios dos y medio baños, doble teléfono, refrigerador, amplia cocina, jardín etc.

Llamar teléfonos 24662 por las mañanas y en la misma casa teléfono 23298.

"LAS LILAS"

Con motivo de las fiestas Julias, la administración invita a su distinguida clientela a disfrutar de su atención al compás de su orquesta estable, los días 16, 17 y 18 del presente, en Capitán Echeverría 221.

FEDERACION DE HEROES NACIONALES DE BOLIVIA

CITACION

Se cita a todos los Héroes Nacionales de Bolivia, (Asociaciones de Boquerón, Kilómetro Siete y Grupo Aéreo de Combate) estar presentes el día de hoy viernes a horas 13 p.m. a objeto de concurrir al Desfile Cívico, que se organiza con objeto de rendir un justo homenaje a los Protomártires de la Independencia.

LUGAR DE CONCENTRACION: Cabecera del desfile, a la altura del Club La Paz (Avenida Santa Cruz).

Se recomienda estar presentes con sus respectivas banderas y condecoraciones.

La Paz, julio de 1971.

ANDES INSURANCE CORPORATION S.A.

Compañía de Seguros Generales

SORTEO MENSUAL

Comunica a sus estimados Asegurados, Clientes y Favorecedores, que en el Sorteo Mensual de Amortización Anticipada de sus Pólizas de Seguro de "Vida y Capital", efectuado el día 15 de Julio de 1971, a horas 16 (4 p.m.) en sus oficinas situadas en la Av. Camacho No. 1372 (primer piso Ed. "Ultima Hora") de esta ciudad, han sido favorecidos los Símbolos de las siguientes Pólizas:

SERIE "A"	de Sus.	1,000.--	J - K - L
SERIE "B"	de Sus.	500.--	B - B - K
SERIE "C"	de Sus.	300.--	D - K - L
SERIE "D"	de Sus.	200.--	E - J - B

Participa asimismo que el Símbolo B - B - K de la Serie "B", corresponde a la señorita DORINA LOPEZ GONZALES, poseedora de la Póliza No. 1895, domiciliada en la calle Indaburo No. 1396, quien la sido favorecida con la suma de $us. 500.-

El Sorteo se llevó a cabo ante el Notario de Fé Pública de Primera Clase Dr. José Nava Cueto, con la concurrencia del Sr. Luis Piñana Guzmán, Delegado de la División de Fiscalización del Banco Central de Bolivia.

PROTEJA SUS BIENES E INTERESES CON LOS SEGUROS DE "ANDES INSURANCE CORPORATION S.A.

La gran familia de Compañía Industrial de Tabacos saluda a La Paz en su día de gloria

Avisos Económicos

Libros-Revistas

...bert y Cía. S.A.

...AMOS DE RECIBIR
...DOR - ALGEBRA
GEOMETRIA
Y
ARITMETICA
...S NACIONALES:
...AÑON BARRIENTOS
...ROSAS BREVES -
DIALOGOS
...os en:
Comercio 1270 - 80
Casilla 195

...XÁMENES TEST

...lsa del Libro
...mos en: ...limani 1690 Telf. 24532 - 3613 - 542..

...SOS CONTABILIDAD

...trimestres programa - ...eto, Instituto "EVA PE- ...Ayacucho 251. (15-18/13962)

...ONSCRIPTOS 1971

...ilitares, soliciten instruc- ...militar completa "ICEP" ...a 989. (15-18/13962)

...ERIAS COMPLETAS

...básicos, intermedio, me- ..."ICEP" Cas. 989. (15-18/13962)

Departamentos-Habitaciones

...ARTAMENTO VENTA

...rtable tres dormitorios, ...zas, mucho sol. Ref. telé- ...23157. (16-20/13982)

ALQUILER

Doy 2 habitaciones amplias cocina, baño, $b. 550.- prolongación Iturralde, Ref. Busch 955, pasando Sucre Tennis (pasaje). (16-18/13988)

DEPARTAMENTO

Ofrezco en contrato anticrético o mixto, Sánchez Lima 2231. (16-18/13981)

SE NECESITA

Local céntrico para sede social en alquiler o anticrético. Referencias a la casilla 2425. (16-20/13975)

ANTICRETICOS

Amplia pieza con dependencias calle Isaac Tamayo por 10.000.- La Bandera 12.000.- casa Fátima 4.000.- Cambalaches LM. Coroico 1573. (15-18/13963)

ALQUILO

Departamento Villa Copacabana por 450, pieza 100.- Illampu 250 Costa Rica 600.- 450.- Cambalaches LM Coroico 1573.- (15-18/13963)

ALQUILER

Necesito pieza, teléfono 42260. (15-18/13971)

ANTICRETICOS

Departamentos, tres dormitorios, dependencias, zona Miraflores por $b. 40.000.- otro 15.000.-- Alto Obrajes, Achachicala, Copacabana 10.000 - Cambalaches LM Coroico 1573 (15-18/13963)

ALQUILO

Habitación amueblada, Salinas 392, esquina Ecuador. (verla mañanas). (14-17/13866)

ANTICRETICO

Ofrezco tres habitaciones, cocina, servicio y lavandería. Ref. teléfono 25973, señora Vacaflor (13-20/13861)

ALQUILO

Habitaciones amuebladas, precios módicos, calle Francisco Pizarro 1665 (San Pedro), teléfono 24128. (13-18/13858)

EN COCHABAMBA

Para turismo, viajes, negocios "RESIDENCIAL FAMILIAR" a dos cuadras de la plaza principal. Comodidad, higiene, economía, Sucre No. 3427, teléfono 7988. (8-28/40087)

RESIDENCIAL BOLIVAR

Ofrece buen alojamiento, Av. Héroes del Acre 1558, zona San Pedro. (15-19/13961)

ALQUILO

Habitación, derecho baño, teléfono, Bolívar 1055. (15-18/13894)

ALQUILO

Un departamento, Saavedra 2250 lado Facultad Medicina. (13-16/13864)

Profesores-Academias

PORTUGUES

Profesora brasileira, titulada, dá clases. Landaeta 514. (7-17/13486)

DOY CLASES

De matemáticas, física y química, teléfono 82180. (15-18/13895)

Casas

VENDO

Casa por motivo viaje, Saavedra 2250. (13-16/13864)

VENDO

Casa y tiendas en propiedad horizontal, Buenos Aires 1698. (16-18/13979)

VENDO CASA

Altura parque Cota Cota, superficie 500 metros, apto negocio quinta, ubicada sobre avenida principal "José Ballivián" 777 (Calacoto alto). (16-21/13977)

VENDO

Casa Irpavi Av. Sánchez cinco habitaciones, tiendas, garaje, galpones, horno, jardín, 50 árboles frutales. Ref: Max Paredes - Graneros 601. (14-24/13882)

EN VENTA

Pequeña casa excelentemente ubicada en la Urbanización de Villa Dolores (El Alto) Informes teléfono 26233. (14-17/13885)

CASAS

Vendo en Miraflores 360.000.- Villa Dolores 18.000.- San Antonio 58.000.- Jorge Sáenz - 125.000.- Cambalaches LM. Coroico 1573. (15-18/13963)

VENDO CASA

Cerca fábrica Bellows, 6 habitaciones y patio. Informes: Rodríguez No. 813. (14-19/13876)

VENDO

50% casa San Pedro con departamento cinco dormitorios, cocina, garaje, terraza, jardín, entrego vacía, acepto vehículo parte pago, teléfono 28559, mañanas. (15-19/13958)

EN ALQUILER

Casa junta amueblada $b.1.500.- en Miraflores, teléfono 26269. (13-16/13855)

EN COCHABAMBA

Por viaje vendo en zona residencial dos chalets contiguos, de dos departamentos, sobre Av. Salamanca (Diagonal). Ref: teléfono Cochabamba 2487, La Paz 40034. (13-17/40089)

VENDO

Casa por motivo viaje, Saavedra 2250. (13-16/13864)

VENDO CASA

Miraflores central, consta de dos departamentos, dos tiendas comerciales, facilidades. Panamá 1200 teléfono 56566. (9-17/13627)

EN VENTA

Casa calle Chuquisaca esquina Tupiza 350, Ref. Av. Eduardo Abaroa No. 1322. (13-20/13851)

VENDO

Casa Miraflores, tiene dos departamentos, dos almacenes, garaje, $b. 300.000.- teléfono 41484. (8-18/13606)

Propiedades-Terrenos

TERRENO

Vendo 225 mts.2. a tres cuadras Av. Busch c/m.2 $b. 180, Ref. Busch 955 pasando Sucre Tennis (pasaje) (16-18/13988)

EN VENTA TERRENO

250 m2. calle Mururata No. 1313, esquina Pariguaya, barrio La Merced, Ref: calle Conchitas No. 511. (8-23/13492)

TERRENO

Vendo 500 mts.2. a $b. 80.- frente cancha Braun. Ref: Busch 955 (lado Sucre Tenis). (15-18/13951)

TERRENO

Regalo 208 mts.2. $b. 9.000.- Alto Obrajes, Ref. teléfono - 56362. (16-18/13988)

TERRENO EN VENTA

Zona San Pedro con pequeño departamento, agua, luz alcantarillado, Ref: Murillo 1379. (14-16/13638)

Vehiculos

COLECTIVOS

Vendo Chevrolet 52 por 32.000 GMC 63, 40.000.- camión Toyota 63, 20.000.- Chevrolet 46, 12.000.- Cambalaches LM, Coroico 1573. (15-18/13963)

VENDO

Auto Toyota Corona Mod. 70, 600 m2. terreno en Cota Cota Ref: Busch 1667, teléfono 26410 (16-19/13883)

VAGONETA 1958

1958 OPEL 1900, seis cilindros, cuatro puertas, facilidades. Vendo México 1572. (13-19/13722)

VENDO

Camioneta Datsun 1966, motor standard, perfecto estado; 1 tonelada, Av. Arce 2390 teléfono 51597. (14-18/13888)

JEEP WILLYS

1948 completamente reparado, se vende. Pasaje Villegas No. 1248, teléfono 50997. (13-16/13865)

Muebles

PIANO

En perfectas condiciones, se precisa en alquiler. Ref. teléfono 40174 de 10 a 12 de la mañana. (13-16/13867)

VENDO

Juegos de living desde $b. 800- atiendo pedidos a gusto del cliente, calle Tumusla 429 esquina Manco Kapac. (15-16/13970)

VENDO

Juego de living, sofá cama, lámparas, cama tamaño rey, otros muebles. Ref. 6 de Agosto 2354, planta baja. (13-16/13869)

MALETAS Y BAUL

Vendo usados, americanos, calle México 1525. (13-16/13856)

VENDO A PLAZOS

Comedor, dormitorio, living, Juan de la Riva 1487, Sucre 1423. (15-25/13965)

Empleados

PEINADOS CARMENCITA

Necesita peinadora experta, Avenida Iturralde 1142 (Miraflores). (14/17/13892)

NECESITO TEJEDOR

Práctico para máquina "NANIWA" y "DUBIET", Buenos Aires 1698. (16-18/13979)

Varios

ORQUESTA "STEREO"

Teléfono 20153. (6-23/13457)

SOMBRILLAS

Para jardines, terrazas, lona diferentes colores con bases líquido, Illimani 1658 antes Frías (callejón). (16-18/13986)

PLANOS DE ALCANTARILLADO

Se efectúa y entrega aprobados, Obispo Cárdenas 1470 altos. (7-17/13485)

VENDO

Ropa poco uso señorita, Manco Kapac, Isaac Tamayo 423, 2o. piso, Sra. Vicky. (13-16/13853)

UNDERWOOD

Moderna 15 pulgadas, de oficina vendo. Comercio 994, Of. 6.- (15-17/13887)

SE HACEN LLAVES

A domicilio de chapas, candados, cajas fuertes, etc. servicio de especialistas, precios económicos. teléfono 43076. (15-22/13897)

VENDO

Hormigonera de 6 p3. a Diesel, Of. teléfono 40150.- Tel. Domicilio 43201. (14-17/13884)

OPTIMA ELITE

Las famosas semiportátiles, alemanas, con tabulador automático, 100% metálicas, precios muy convenientes. Comercio 994 oficina 6.- (15-18/13964)

COMPRO

Tinas de estaño y estaño puro; plomo linotipo Av. Armentia 536, teléfono 51286. (15-18/13972)

VENDO

Fajas electrovibradoras para masaje. Comercio 1287 - Colón "Gimnasio York". (15-20/13953)

VENDO PESAS

Discos "Gimnasio York" Comercio - Colón. (15-20/13953)

VENDO

Teléfono particular San Jorge, living, dormitorio, importados, Ref. 41268. (13-16/13852)

ORQUESTA

Ameniza fiestas en general, teléfono 53220. (14-21/13879)

CLASES GUITARRA

Charango, popular, clásica, teléfono 53205. (13-16/13746)

FERRETERIA VENDO

Bien instalada calle Santa Cruz 132, teléfono 43076. (15-22/13897)

SANATORIO DE CAMISAS

Juan de la Riva 1503 esquina Bueno, confección a medida camisas, pijamas, cambio de cuellos. (15-18/13893)

SE VENDE

Ropa nueva y usada, calle Robert Kennedy 345 (Paralela calle 8) Calacoto. (14-17/13873)

SE VENDE

Estufa de kerosene 37.000 BTU y estufa a gas con dos garrafas Pasaje Villegas No. 1248. (14-17/13865)

MAQUINARIAS

EN ORURO

Vendo máquina tejedora industrial número 10 "DUBIED" con motor Overlock Ref: F.L.T. casilla 629, Belzu 766. (10-20/13639)

VENDEMOS MAQUINA

Lavadora de botellas, marca LADEWING, capacidad 36 botellas por minuto, un operario, informes: Embotelladora TUNARI casilla 557, Cochabamba. (9-18/13110)

OCASION

Vendo máquina fabricación helados, industrial, Cañada Strongest 1563. (13-16/13744)

EN COCHABAMBA

-Vendo linotipo modelo 8, en perfectas condiciones, trabajando. Calle Ayacucho No. 6439. Cochabamba. (5-20/40083)

Técnicos

ELECTROTECNICO

Repara refrigeradores, calefones, artefactos eléctricos, instalaciones a departamentos, teléfono 23778. (13-18/13860)

LABORATORIO TECNICO SASCU

De Carlos Arteaga e Hijos, Técnicos Mecanógrafos con Certificados de Fábrica, especializados en reparaciones de Máquinas Calculadoras, Máquinas Sumadoras Máquinas de Escribir, Cajas Registradoras, Máquinas Multicopiadoras, Eléctricas o Manuales. Consultorios sobre armado y revisado de cualquier tipo de máquinas. Calle Bueno 240 esq. Av. Camacho La Paz - Bolivia.

PINTADO ALBAÑILERIA

Refacciones garantizadas, teléfono 29005. (13-16/13737)

A nuestros avisadores

Nuestro Depto. de PUBLICIDAD atiende todos los domingos de horas 9.30 a 12.30 y de 18.00 a 20.oo.

PRESENCIA

Jarabe de **Efetonina**

Para la tos

DARMSTADT ALEMANIA

Guia Profesional

Médicos

Dr. ALBERTO MARIACA VALDEZ
Medico-Cirujano

Medicina Interna. Esp. Gastroenterología, estómago, intesti..., apéndice, hígado, vesícula biliar, páncreas etc. Trastornos ...la nutrición.
CONSULTORIO PLAZA VENEZUELA
3er. piso (Edificio Sobima Altos D.K. de Hrs. 10 a 12. 30 y 14 a 17 - Teléfono 28163 - Domicilio 23832.

Dra. ALMA DE ZAVALETA
Enfermedades de la vejez

...dico geriatra especializado en Cowley Rd. Hospital, de Oxford ...laterra.
...sultorio: Illampu 608 - Horas 15 a 17 - Teléfono 25143 - Telé... Domicilio 52310.

Dr. JORGE GONZALEZ DAVILA
Neurocirugía - Neurorradiología

...spital Obrero (Lima) - Hospital de La Timone (Francia)
...agnóstico y tratamiento de enfermedades del sistema nervioso.
...tudios Neurorradiológicos.
...ispo Cárdenas 1415, 3er. piso. Hrs. 17,30 - 19,30 - Teléfono ...148.

ENFERMEDADES DE LOS RIÑONES
Dr. EDGAR SANTALLA PABON
Nefrólogo-Internista

Estudios universitarios y de especialización en Rio de Janeiro - Brasil. Consultorio Avenida 6 de Agosto Nº 2494 (Centro Médico de Diagnóstico) Horario: 15 a 18 Hrs. Teléfonos: 21280 y 54077.

Dr. HARRY S. TRIGOSSO TAPIA
Neurólogo

...Universidad de Sao Paulo - Roma - Madrid. Afecciones del ...rebro, médula, nervios. Epilepsias, neuromusculares, vásculo-...rebrales, polineuropatías. REHABILITACION DEL LENGUA...J. Electroencefalografía. Ecuador 2052, esquina Sanchez Lima ...el. 41109.

Dr. WALDO VALCARCEL ESTRADA
Médico de Niños

...tudios Universitarios y Especialización: Buenos Aires.
...nsultorio: Av. Camacho 1312, 3er. piso, Tel. 40839.-15 a 18hrs.
...nsultas urgentes: Cualquier hora: Tel. 22349

Dr. OSCAR VARGAS PADILLA
Ortopedia - Traumatología Infantil

...xación congénita de cadera. Deformidades del pie, columna ver...ral. Parálisis cerebral. Poliomielitis.
...enida 16 de Julio 1616. Segundo piso. Teléfono 50461. Domici... 22354.

Dr. JORGE VIDAURRE P.
Cirujano Gastroenterólogo y Tórax

Especializado en el Hospital "Privado" de Argentina.

MARY FINO DE VIDAURRE
Dietista

...ratamiento Dietético de gordura, obesidad, adelgasamiento, ar...erioesclerosis, diabetes, úlceras digestivas, enfermedades he...patobiliares.
...onsultorios Loayza Edif. Castilla 1er. piso, hs. 14.17. - Telé...ono 51346.
...omicilio Teléfono 29302.

Dr. JULIO BUSTILLOS ITURRALDE
Médico de Niños

Especializado en la Argentina. Nutrición en Guatemala. Salud Pública en Puerto Rico.

Después de 6 años fuera del país comunica a su clientela la reiniciación profesional, en su consultorio en la calle Socabaya 357.- Primer Piso. (Esquina Potosí).

Horas: Mañanas 11 a 12. Tardes 14 a 18. Teléfono: 20312.

Dr. HERNAN CRIALES
Cardiólogo

Especializado en México y Francia. Consultorio Avenida 16 de Julio 1616 (Edificio Caja Petrolera), 2º piso. Horario: 17 a 19. Teléfono 50461. Domicilio teléfono 41188.

Dr. ENRIQUE CORTES MEDINACELLI
Cirujano - Proctólogo

Atiende enfermedades del colón, recto y ano. Hemorroides, fístulas, prolapsos, tumores. Consultorio calle Colón 668. Teléfono 50608. Domicilio teléfono 28240.

Oidos-Nariz-Garganta - Cirugía de la Sordera
Dr. RENATO BUSTILLOS

Especializado en Argentina, Brasil, Inglaterra.
Consultorio: Av. Camacho 1377, 2º piso. Edif. Saenz Hrs. 14.17. Teléf. 21003 - Domicilio 54184

Dr. MARIO MENDEZ ELIAS
Neurocirujano

Especializado en Suecia, Inglaterra, Holanda.
Cirugía traumatismos craneoencefálicos, medulares, tumores cerebrales, aneurismas, hernia discal, enfermedades del Sistema Nervioso.
Obispo Cárdenas 1415 - Horas 15-18. Urgencias 82909.

Dr. LUIS SEA
Médico - Cirujano

Broncopulmonares - Tuberculosis, Gastro-Intestinales. Venéreas en todas sus formas.
Consultorio y domicilio. Evaristo Valle Nº 153. - Teléfono - 42465.

Dr. VICENTE ZOGBI G.
Cirujano-Urólogo

Enfermedades de los riñones, próstata, vejiga, genitales. Consultorio: Av. Arce Nº 2316, 2º piso, teléfono Domicilio 28015, hrs. 15 a 18.

Dr. ALFREDO RAMIREZ T.
Cirujano-Urólogo

Estudios Universidad de Chile. Especialista en cirugía y enfermedades de los riñones, vejiga, próstata, genitales, esterilidad masculina, venéreas, etc.
Consultorio Av. Camacho 1377, 2º piso.,of. 4, teléfono 25548 - Domicilio 55415. Consultas de 11 a 12 y de 17 a 19.

Dr. GUILLERMO SUAREZ TEJADA
Médico-Urólogo

Cirugía y enfermedades de los riñones, vejiga, próstata, genitales masculinos. CONSULTORIO: Av. Arce Nº 2316. INSTITUTO DEL DIAGNOSTICO. Teléfono 56017. Atención de 18 a 19 y 30.

Dr. HUGO DEL CASTILLO MORALES
Médico-Otorrinolaringólogo

Enfermedades y cirugía, OIDOS, NARIZ, GARGANTA. Consultorio de 2 a 4.30. Consultorio Mercado 1335. Teléfono 22195. Domicilio Obrajes.

Dr. ANIBAL RIVERO DELFIN
Médico de Niños

Especializado en Londres y Santiago de Chile
Consultorio: Avda. 16 de Julio 1456, Edif. Sobima, 3er. piso, Teléfono 28163. Consultas de 17 a 20 hrs. Domicilio Urbanización -- San Miguel J. 26 - Teléfono 83629. Casilla 3601

Dr. ALEXIS PRIETO MURILLO
Urólogo

Especializado en Europa. Enfermedades de los riñones, vejiga, próstata, genitales, infertilidad, venéreas, incontinencia urinaria, etc. Consultas de 3 a 5. Calle Mercado 996. Edificio Almaraz.

Dr. JOSE ANTONIO CABALLERO CUELLAR
Ginecólogo

Especialidad Primera Cátedra Ginecología (Dr. Guillermo Di Paola) Universidad Buenos Aires.
Alteraciones, enfermedades de la niñez, pubertad, madurez sexual menopausia. Esterilidad. Endocrinología sexual.
Consultorio Avenida Montes 775 (Plaza Pérez Velasco) 17 a 20.- Teléfono Dom. 53144.

ENFERMEDADES DEL APARATO DIGESTIVO
Dr. JORGE LORA URCULLO

Especializado en la Clínica Puerta de Hierro de Madrid, España HIGADO - ESTOMAGO - INTESTINOS. Consultorio: Loayza Edificio Castilla, 1er. piso. Teléfono: 51346. Dom. 23709.

CENTRO DE GASTROENTEROLOGIA Y NUTRICION

Avenida Mariscal Santa Cruz 1322 - 2º piso - Teléfono 29371

Dr. JUAN ZARATE DURAN
Gastroenterólogo - Pediatra
Especializado en España

Dr. FERNANDO CONTRERAS PAZ
Médico Radiólogo
Especializado en Colombia

Dr. CARLOS FLORES DE LA RIVA
Cirujano - Proctólogo
Especializado en el Brasil

Dr. GASTON SCHMIDT TORREZ
Cirujano Especialista
Especializado en Chile

Dr. RAMIRO JAUREGUI TAPIA
Médico - Gastroenterólogo
Estudios en el Brasil

Dr. ABELARDO COLQUE MARQUEZ
Especializado en México
LABORATORIO CLINICO: Avda. 16 de Julio Nº 1616 - Edificio Petrolero 2º piso.

ENFERMEDADES DEL ESTOMAGO, HIGADO E INTESTINOS Y RECTO, ADULTOS Y NIÑOS

SERVICIO PERMANENTE INCLUSO FESTIVOS (NOCHE Y DIA)

Descuentos proporcionales a familias económicamente limitadas.

ENFERMEDADES DEL CORAZON
Dr. JORGE FERNANDEZ DORADO

Especializado en cardiología, Centro Médico Nacional de México. Consultorio: Calle Loayza Edificio Castilla, primer piso, teléfono 51346, domicilio 54750.

Abogados

CARLOS GONZALO DE SAAVEDRA
Abogado

Traducciones legales y técnicas por ex-funcionario del Dept. Int. del Chase Manhattan Bank de N. York. Casilla 372, teléfono - - 40720.

ESTUDIO JURIDICO
Dr. WALTER COSTAS BADANI
Abogado

Atención personal - Asistencia de Procurador
Asuntos: Tribunales - Laborales - Comerciales - Administrativos.
Recibe poderes y gestiones del interior y exterior del país.
Bufete: Yanacocha 301 - 1er. piso Of. 8. Teléfono 28320 Casilla Correo Nº 596 - La Paz.

Notarios

GUALBERTO RODRIGUEZ PRADO
Notario de Fe Pública

Asuntos del ramo: escrituras, protocolizaciones, testamentos, ...testos, poderes, legalizaciones, apertura de libros, etc.
SERIEDAD - PUNTUALIDAD - EFICIENCIA
Dirección: Mercado Nº 1078 (frente a Casa Grace). Telf. Of. 22... Dom. 26072.

Dentistas

Dr. ANGEL BALLIVIAN Y MEDINA
Cirujano-Dentista

Comunica a su distinguida clientela, de regreso de EE. UU., atenderá de 9 a 12, 2 a 7 horas, Teléfono: 26303. Av. Camacho 1377 - 5º piso.

Dr. LUIS PINELL DEL CASTILLO
Odontólogo

Operatoria, prótesis clínica, alta velocidad. Rayos X. Atenció... de lunes a viernes, horas 14 a 19. Comercio 927 (Edificio Ci... Princesa). Teléfono 26976.

Dr. RIGOBERTO MENA M.
Odontólogo Especialista

Catedrático de Cirugía bucal, Facultad de Odontología de la U.M.S.A. Cirugía-Prótesis - Rayos X - Complicaciones de la extracción dentaria. Cirugía de los terceros molares. Fracturas y traumatismos de los maxilares. Tumores y malformaciones maxilares. Consultorio Av. Camacho esquina Loayza, Edificio Sa... 6º piso, oficina Nº 5, casilla 2307. Teléfonos Consultorio 276... Domicilio 42706.

ANTICRETICO O MIXTO OBRAJES

Doy chalet dos departamentos independientes con 3-4 dormitorios. Dependencias, teléfono, garaje, jardín y habitación servicio cada uno, nuevo, mucho sol. Ref. sábado y domingo- Telf. 82998.

AVISO PERMANENTE AL SR. JORGE MALCUNI

Casa "Malcuni", calle Esteban Arce, No. 3736 esquina Calama, COCHABAMBA, hasta que pague su deuda.

ESTATEX S.A.

TV Boliviana

18.00 TOU - TOU
18.25 INGLES
18.53 NOTISIETE
19.00 PERSONALIDADES DE LA SEMANA "HONORABLE ALCALDE MUNICIPAL"
19.26 EL DEPORTIVO
19.36 LA ESTUDIANTINA
20.09 EL CENTRAL
20.32 SAN MARTIN DE PORRES
21.05 SINTESIS POLITICA
21.12 ASI ES BOLIVIA "HOMENAJE A LA PAZ"
21.46 LARGOMETRAJE FRANCES
23.26 AL FILO DE LA MEDIA NOCHE
23.36 CIERRE EMISION

6 DE AGOSTO Tel. 23829

Matinée (suspendida) Tanda y Noche LOS REBELDES (14 años) Actualidades mundiales No. 27 Precios matinée Platea 3.70 Mezzanine 4.20. Tanda y Noche Platea 4.90 Mezzanine 5.40.

ABAROA Tel. 50252

Matinée (suspendida) Tanda y Noche UNA MUJER INFAME (21 años) y ACUSADO Precios matinée Platea 2.70 Alta 1.70. Tanda y Noche Platea 2.80 Alta 1.70.

16 DE JULIO Tel. 22191

Matinée, Tanda y Noche LOS INTREPIDOS HOMBRES EN SUS MAQUINAS VOLADORAS (todo público) Precios Matinée 3.70 - 4.20. Tanda y Noche 4.90 - 5.40.

ADMINISTRADOR

Con capital- sueldo y comisiones, negocio rentable y de prestigio.
Escribir con referencias, edad, capital etc.
A
ADMINISTRADOR - Casilla, 2766

HOY TV cines

MEXICO Tel. 26867

Tanda doble Hrs. 18.15 UNA HORCA PARA EL TEXANO y PRISIONERO EN LA CIUDAD Noche doble Hrs. 21.30. PRISIONERO EN LA CIUDAD y FRAY DON JUAN (prohibida para menores de 21 años) Precios Matinée, Tanda y Noche 3.- y 2.-

SCALA Tel. 23535

Matinée suspendida por desfile cívico Tanda y Noche EL BOTIN MAS GRANDE DEL MUNDO Precios Tanda y Noche $b. 4.90 y 5.40.

AVENIDA Tel. 25409

Matinée Hs. 3 p.m. SANGRE EN EL PACIFICO y BLANCA NIEVES Y LOS SIETE ENANITOS Tanda y Noche SANGRE EN EL PACIFICO y DISNEYLANDIA EN LOS DIAS DE FIESTA Precios Matinée 2.70 2.20. Tanda y Noche 3.30 - 2.30.

BOLIVAR Tel. 25051

Matinée VUELVEN LOS SIETE HOMBRES (mayores de 14 años) Tanda y Noche (mayores de 21 años) EL TRIANGULO DEL AMOR Precios Matinée 2.70 - 2.20. Tanda y Noche 3.30 - 2.30.

MONJE CAMPERO Tel. 23333

Matinée, Tanda y Noche CUPIDO MOTORIZADO Matinée $b. 4.10 Tanda y Noche $b. 5.30 - 3.80.

BUSCH Tel. 53694

Matinée doble SED DE CRIMEN y DOS HOMBRES VIOLENTOS Tanda y Noche (prohibida para menores de 21 años) SED DE CRIMEN y LA HORA DEL AMOR Precios Matinée $b. 2.60. - 1.60. Tanda y Noche $b. 2.70. - 1.70.

MIRAFLORES Tel. 53159

Matinée suspendida por desfile cívico Tanda Hs. 18.- Noche Hs. 21.45 dobles UNO DESPUES DEL OTRO y EL CIENO VERDE Precios Matinée 2.70 Tanda y Noche 3.30.

ROXY

Matinée suspendida por desfile cívico Tanda y Noche dobles LA PRISIONERA DEL DESEO (prohibida menores 21 años) y LA NOCHE SE HIZO PARA ROBAR Precios Tanda y Noche $b. 3.30.

TESLA Tel. 53803

Matinée, Tanda y Noche EL IMPERIO DEL SOL Precios Matinée $b. 4.10 - 3.60. Tanda y Noche $b. 5.30 - 4.80.

PRINCESA Tel. 51821

Matinée DONDE ESTA EL FRENTE? Tanda y Noche LES FEMMES (LAS MUJERES) (prohibida menores de 21 años) Precios Matinée $b. 3.60. - 3.10 - 2.60 - 2.10 Tanda y Noche $b. 4.30. - 3.80.- 3.30. - 2.80.

EBRO

Matinée MOTIN EN LOS MARES DEL SUR y SUPERMAN 009 (todo público) Tanda y Noche MOTIN EN LOS MARES DEL SUR y LA PANDILLA DEL DIABLO (mayores de 18 años) Precios Matinée $b. 2.70 - 1.70. Tanda y Noche $b. 3.30. y 1.70.

ESMERALDA Tel. 52454

Matinée y Tanda EL PENDULO DE LA MUERTE y TEPEPA Noche TEPEPA y LA TORRE DEL PECADO (Prohibida para menores de 21 años) Precios Matinée $b. 2.70. Tanda y Noche $b. 2.80.

TRIANON Tel. 21320

Desde las 14 horas funciones continuadas ALERTA ALTA TENSION

ILLIMANI Tel. 42755

Matinée, Tanda y Noche GRANDES AMIGOS y DOS VALIENTES (todo público) Precios Matinée $b. 1.10 Tanda y Noche $b. 1.60.

VARIEDADES Tel. 24071

Matinée, Tanda y Noche CUANDO TU NO ESTAS y SANDRO GITANO Precios Matinée Platea 2.70 Alta 1.70 Tanda y Noche Platea 2.80 Alta 1.70.

IMPERIO Tel. 40451

Matinée, Tanda y Noche ATENTADO A LOS 3 GRANDES y PUERTO DE LA MUERTE Precios $b. 2.20. y 1.70.

UNIVERSO Tel. 42660

Matinée función suspendida Tanda y Noche LOS DESESPERADOS (mayores de 18 años) Precios Tanda y Noche Platea $b. 4.90. Mezzanine $b. 5.40.

PARIS Tel. 29704

Matinée función suspendida Tanda y Noche EL HOMBRE DE KIEV (mayores de 16 años) Precios Tanda y Noche $b. 3.30.

MURILLO Tel. 52647

Matinée, Tanda y Noche LA CAVERNA DEL TERROR (TROG) y LOS BUENOS Y LOS MALOS (todo público) Precios Matinée 3.20. y 2.20. Tanda y Noche 3.30 y 2.20.

LA PAZ Tel. 53842

Funciones suspendidas por cambio de equipos y refacción de la sala.

HOY Extraordinario estreno Exclusivo pasajes verídicos de la segunda Guerra Mundial en un Film de Intensa Acción HOY

Gran Cine Avenida

GUERRA A MUERTE!

UN DOCUMENTO AUTENTICO FILMADO EN LOS CAMPOS DE BATALLA!

Reviviendo el choque de los soldados de Estados Unidos y Japón... en IWO JIMA CORREGIDOR BATAAN HIROSHIMA NAGASAKI Y BUNA!

FILMADA POR 300 CAMAROGRAFOS 15 DE ELLOS MURIERON!

"SANGRE EN EL PACIFICO"

Vea... La máscara horrenda de la guerra.!! que por primera vez en la historia del cine se atreve a mostrar al mundo entero los horrores de una guerra.....
Dist. C. Unidos

La Puerta del Sol LE OFRECE CALIDAD Y ECONOMIA
SOLICITE NUESTROS MEDIOS PLATOS a MEDIO PRECIO
PARA UD. Y... SU MEDIA NARANJA
AV. 6 DE AGOSTO PRIMERA CUADRA

Hoy "Cine Murillo" su sala favorita

MATINE TANDA Y NOCHE DOBLE

SUPER ESTRENO EXCLUSIVO, EN HOMENAJE A LA HEROICA CIUDAD DE LA PAZ... ¡VIVA EL 16 DE JULIO!

¡Cuidado! ¡Aquí viene Trog!
Se reirá Ud. de si mismo por haberse asustado...

¡pero no se ría de Trog!

"LA CAVERNA DEL TERROR"
PANAVISION® TECHNICOLOR® (TROG)
Un Film WARNER BROS.
Estrella JOAN CRAWFORD

¡Como fue el Oeste..! ¡está aqui tal como era!

ROBERT MITCHUM GEORGE KENNEDY

LOS BUENOS Y LOS MALOS
("The Good Guys and The Bad Guys")

"DISAS"

A nuestros avisadores

Nuestro Depto. de PUBLICIDAD atiende todos los domingos de horas 9.30 a 12.30 y de 18.oo a 20.oo.

PRESENCIA

El mejor conjunto del Perú
Los Kjarkus (Los Kipus)
SABADO DOMINGO en Jankamay
- HOY -
LOS TROVADORES DE BOLIVIA - Y - VICO VEGA con los "ASES"

Las confesiones íntimas de tres jóvenes esposas que revelan la forma en que las mujeres desean ser amadas!!

ROMPIO TODOS LOS RECORDS de POPULARIDAD!!
El Tema favorito de todas mujeres!

MILAGRO de AMOR

EL SEXO EN EL MATRIMONIO
censura: extrictamente mayores 18 años
UN TEMA DE EDUCACION SEXUAL que todas las mujeres deben ver!
Para que la mujer alcance la felicidad dentro del matrimonio!
ES OTRO SENSACIONAL IMPACTO DE "INCOFISA" LTDA

Próximo Sensacional Estreno Cine Scala

Manifiesto del Comite de Promoción y Desarrollo al pueblo de La Paz

El Comité de Promoción y Desarrollo del Departamento de La Paz que reune a instituciones cívicas, culturales, laborales y en general a todas las organizaciones urbanas y provinciales que se interesan en el progreso de La Paz, rinde su homenaje de admiración a los protomártires de la gesta paceña que el 16 de Julio de 1809 se rebelaron contra la metrópoli y sentaron las bases de la independencia política iberoamericana.

El Comité de Promoción y Desarrollo se organizó al conjuro de las necesidades cada vez más premiosas de la ciudad y de las provincias del Departamento, cuyo estancamiento y atraso es notorio, no obstante el enorme potencial de sus recursos humanos y naturales que posibilitan un desarrollo armónico y sostenido.

El Comité de Promoción y Desarrollo acogiendo la iniciativa de la Federación de Centros Provinciales propuso al Supremo Gobierno la creación de la Corporación Regional de Desarrollo dentro del marco de la Ley de Bases que establece la descentralización administrativa y la desconcentración institucional con miras a la creación de polos de desarrollo que permitan la movilización y el aprovechamiento de recursos humanos y naturales, mediante la coordinación racionalizada de esfuerzos de los centros de producción y de los mercados de consumo.

Desde hace muchos años el Estado viene planificando el desarrollo económico a alto costo, sin haber conseguido hasta ahora resultados positivos por falta de financiamiento y carencia de proyectos específicos, debido a la ausencia de capacidad administrativa en la ejecución de los planes.

El Comité de Promoción y Desarrollo juzga que se impone una reforma administrativa que adecúe las estructuras a los fines políticos del Estado, sin preterición de ninguna zona geo-económica del país, como ha sucedido con el Departamento de La Paz que juntamente con el Beni y Pando constituyen el polo económico cuyo desarrollo ha sido injustamente postergado.

La formación del polo de producción La Paz-Beni-Pando-, cuyo desarrollo integrado restablecerá el equilibrio económico de la nación, demanda obras infraestructurales que creen las condiciones racionales para la industrialización de la región.

El desarrollo de fuentes de producción que no se hallen en relación con los centros de consumo, ocasiona desequilibrios económicos que engendran injusticias sociales difíciles de reparar. Tal cosa ocurre con el Departamento de La Paz que concentrando más del 30% de la población nacional y siendo el mayor mercado consumidor de bienes y servicios no ha recibido la debida atención en sus justas aspiraciones de progreso.

El Comité de Promoción y Desarrollo busca a través de la Corporación Regional de Desarrollo corregir tales injusticias mediante planes racionales que creen una mayor riqueza colectiva y es en virtud de estos propósitos que ha logrado aglutinar la voluntad cívica del pueblo paceño.

Consecuente con la Estrategia del Desarrollo que reclama la participación de todos los estratos sociales, el Comité ha llamado a todas las organizaciones cívicas, culturales, laborales, empresariales de la ciudad y de las provincias a constituir un frente de acción, ya que dentro de la moderna concepción del desarrollo socio-económico no es posible alcanzar el crecimiento equilibrado mediante la sola intervención del Estado sino con la concurrencia de todas las fuerzas productoras del país. Por ello, cuando el Gobierno le encomendó el estudio de un anteproyecto para la creación de la Corporación Regional de Desarrollo, el Comité incluyó en la estructura de esta entidad a las organizaciones laborales y especialmente a la C.O.D.

El Comité de Promoción y Desarrollo celebta que el Gobierno de la Nación haya dado vida legal a la Corporación Regional de Desarrollo; pero advierte a la ciudadanía paceña que el decreto de su creación es apenas el hito inicial de la lucha permanente y tenaz, que habrá de realizar para la consecución de los objetivos planteados. Tiene fé en que las proyecciones de la Corporación al promover el desarrollo integral del departamento, beneficiarán también a la Nación. Al crear nuevas fuentes de producción y absorber la creciente fuerza de trabajo, mejorará las condiciones de alimentación, vestido, vivienda, educación, sanidad y, en general, elevará la capacidad de consumo del pueblo boliviano, cimentando así una verdadera transformación revolucionaria.

Desde los albores de la República han existido fuerzas que han pretendido dividir el pensamiento y la acción paceñas. Frente al peligro subyacente de esas fuerzas el Comité de Promoción y Desarrollo considera indispensable la unidad del pueblo paceño obedeciendo de ese modo al mandato de la Junta Tuitiva que proclamó: "LA UNION DEBE REINAR EN TODOS, PARA SER EN ADELANTE TAN FELICES? COMO DESGRACIADOS HASTA EL PRESENTE".

La Paz, 16 de Julio de 1971.

COMITE DE PROMOCION Y DESARROLLO DEL DEPARTAMENTO DE LA PAZ.

Amigos de la Ciudad, Federación de Centros Provinciales, Asoc. de Mujeres Universitarias, Asociación de Mutilados e Inválidos del Chaco, Centro Cívico Cultural "20 de Octubre". Comité de Acción Paceña, Asociación de Esposas de Economistas, Federación de Choferes 1o. de Mayo, Federación de Mutualistas, Federación de Maestros Pasivos, Sociedad "Obreros de la Cruz", Cámara Departamental de Comercio, Federación de Transportistas a Yungas, Federación de Transportistas al Altiplano, Asociación de Bancos Privados, Confederación de Profesionales, Asociación Departamental de Básquetbol, Federación de Juntas Vecinales, Cámara Departamental de Constructores, Club de La Paz, Club Social "16 de Julio". Cámara Departamental de Minería, Confederación de Instituciones Femeninas.

Avisos Notables

REPARO RADIOS T.V
n garantía a domici-, teléfono 29975. (13-17/13739)

ARREGLO TELEVISORES
domicilio, teléfono - 01. (11-21/13705.-)

LIQUIDACION
muebles, dormito-s, catres, y varios, : Cuba 1976 entre z Romero y Rosendo lalobos de hs. 10 a 18 30. (13-16/13741)

CASA EN VENTA
ndemos casa antigua elente ubicación so- superficie 657 me- s cuadrados, en la de Murillo entre Sa-naga y Cochabamba. : teléfonos 55347 - 6 43. (13-23/13742)

PASAPORTES
nets, radicatorias, - retas Militares, te-ono 50622. Yanacocha . (13-16/13748)

COMPRO
kswagen Ref: teló-o 82889. (13-16/13859)

VENDO CASA
Por motivo de viaje a cuadra y media del colegio Alemán, impuestos al día, entrego vacía, dos departamentos dos garzoniers, garaje, terraza, magnífica ubicación. Datos al teléfono 55503. (13-18/13868)

VENDO
Economía es grandeza. Por bolsas y camionadas arena fina, turba, tierra vegetal, piedra pizarra m2. roja, negra, puesto a domicilio, teléfono - 23894. (14-17/12894.-)

MAUSOLEO EN VENTA
Sobre 60 m2, consta de 196 nichos cuerpo mayor; 60 cuerpo menor y 80 sarcófagos apto para Instituciones , enviar, propuestas: ACM casilla 2753 La Paz. (10-15/13622.-)

VENDO CASA
Por motivo viaje, Saavedra 2250. (14-16/13864)

LAND ROVER
Por motivo de viaje - transfiero acción Cooperativa Macdonald con descuento. Ref: teléfono No. 29143. (15-16/13969)

AMPLIA GALERIA
Alquilamos nuevo Edificio Asbún, Mercado esquina Yanacocha, para Confitería, almacenes y otros usos. Ref: Oficina 304 o la Portería. (13-16/13743)

LIQUIDACION
Refrigerador, columpio grande, cunas, mesas para cambiar, estantes, enseres de casa, voltímetro etc., Calacoto,- los Nardos 425, teléfono 82879. (13-16/13745)

EN COCHABAMBA
Farmacia céntrica en venta. Ref: Nataniel Aguirre 6582. (8-16/40086)

RESIDENCIAL IDEAL
Av. Mariscal Santa Cruz 1058, habitaciones amuebladas, precios módicos. (11-17/13640.-)

CHALET
Para familia extranjera en Calacoto, ofrezco, teléfono 51453. (15-16/13899)

EN VENTA
Casa 160.000.- cuatro dormitorios, dependencias, o transfiero dos habitaciones, cocina, baño independiente - 20.000. calle Hans Kundt 939, esquina Honduras, una cuadra Sucre Tenis. (15-16/13898)

TORNIQUETE GRANDE
Para fotomecánica ocasión vendo, Junín 634. (15-18/13896)

PLANOS DE ALCANTARILLADO
Efectuamos planos y trabajos de alcantarillado, Yungas 534, teléfono - 51452. (9-15/13631)

TRAMITES MILITARES
Declaratoria Beneméritos, Libretas, Jubilaciones, Rentas: gestiona - Benemérito DANIEL ARDUZ, Procurador Causas, ex-Secretario, Tribunal Militar, 30 años práctica, Sagárnaga 161, teléfono 24058, casilla 3807. (11-16/13713.-)

AMPLIFICADOR
Yamaha 100W y guitarra bajo vendo de ocasión. Ref: 27912. (15-18/13953)

VENDO POR VIAJE
1 juego dormitorio. Ref: Barrio del Periodista No. 13. (15-18/13954)

ALQUILO DEPARTAMENTO
Amueblado próximo Avenida Arce, dos dormitorios, amplias dependencias. Ref: teléfono 54176. (15-16/13956)

VENDO CASA
Dos departamentos Emilio Lara 1232, alto Miraflores. (15-19/13955)

COMPRO MONEDAS
Y colecciones, Junín 634 Servia. (15-18/13896)

ANTICRETICO
Se ofrece departamento independiente. Ref: teléfono 26128. (15-19/13955)

FOTOCOPIAS AL MINUTO
Desde $b. 2.- Planos - documentos (Colón 272) lado City Bank (15-18/13959)

VENDO
Una motocicleta marca YAMAHA de 125 cc. en perfectas condiciones.- Precio $b. 3.950.- Un acordeón de 120 bajos seminuevo en $b. 1.100.- Ref: a los teléfonos No. 53262 y 25410.- (15-16/13957)

VENDO CAMIONETA
Jeep - Kaiser Mod. - 1969 doble tracción, radio, poco recorrido,.- Ref: teléfono 25407.- (15-19/13955)

VENDO DEPARTAMENTO
Nuevo, piso 10, "A" del Edificio Ingavi. Interesados pueden ver todos los días de 15 a 18 horas. Ref: teléfonos: 82840 - 51032. (15-19/13967)

SE COMPRA
Caja registradora (dos registros mínimo) en buen estado de uso. Llamar al teléfono 22028. (15-16/13960)

FAMILIA EXTRANJERA
Precisa alquilar casa independiente sin muebles, tres dormitorios garaje y dependencias completas, zona Sopocachi bajo, sin intermediarios. avisar teléfono 22833. (15-19/13968)

MOTIVO VIAJE
Vendo camioneta Ford, modelo 1970, doble tracción, camper, radio, calefacción 1.3/4 ton. Ref: Plaza San Martín, de lunes a viernes, Bosque de Bolognia No. 147. (14-19/13871.-)

VENDO
Casa en construcción sin intermediarios, Oquendo - Larecaja, una cuadra Avenida Perú, teléfono 27345, mañanas.

PEUGEOT 404
En perfectas condiciones, vendo, teléfonos - 28587- 82288. (16-20/13976)

OFRECEMOS
Venta o explotación invento HERRAMIENTA DE REGISTRO DE POZOS patente 2596 de Schlumberg Surenco, Ref. teléfono 52020, Landívar. (16-18/13978

VENDO OCASION
Volkswagen 1600 TL poco recorrido $b. 55.000, ver Germany Motors, Pasaje Ondarza (Landaeta 1ra. cuadra). (16-25/13980)

GRAN OPORTUNIDAD
Vendo de ocasión casa pequeña en Calacoto sobre 740 mts.2. Ref. Avenida Sánchez Bustamante No. 1035. (16-20/13984)

ALQUILO DEPARTAMENTO
Amueblado, confortable, soleado, Plaza Abaroa 2463, altos. (16/13985)

MOTIVO VIAJE
Vendo comedor, ropa mujer y otros, General Lanza 2162 (Cristo Rey) (16-18/13987)

OFRECESE
Venta o explotación invento PORTADOR DE ALAMBRE PARA PERFORADORES DE POZO patente 2572 de Schlumberg Surenco, Ref. Telf. 52020 G. Landivar. (16-18/13978)

ALQUILO CASA
Pequeña, jardín, Luis Crespo esquina Chaco - No. 899. (14-16/13740.-)

POR MOTIVO DE VIAJE
MUEBLES AMERICANOS
Se vende juego de dormitorio para niño; comedor, artefactos eléctricos, informes teléfono 52121 en horas de oficina.

Homenaje de Teléfonos Automáticos al pueblo de La Paz

EL PRESIDENTE DEL CONSEJO DE ADMINISTRACION, EL GERENTE GENERAL, EMPLEADOS Y TRABAJADORES DE TELEFONOS AUTOMATICOS DE LA PAZ S.A.

al asociarse a los actos conmemorativos de la Gesta Libertadora del 16 de Julio de 1809, saludan reverentes al pueblo de Murillo en sus 161 años.

La Paz, que está ligada a la historia patria en el doble e indisoluble sentido de causa y de destino, tiene papel rector en la conducción de la nacionalidad por la ruta del progreso definitivo.

El pueblo de Murillo sabe de dónde viene para sortear la incertidumbre en el camino del futuro, y porque ha entendido exactamente el sentido de los hechos históricos que nos dieron libertad y patria, tiene desde siempre actuaciones de rotunda afirmación revolucionaria.

Por eso saludamos con fervor a La Paz en el día de sus glorias, y por eso también expresamos nuestro inconmovible propósito de seguir trabajando como hasta ahora en el perfeccionamiento y la atención cada vez más eficiente de uno de los servicios públicos más amplios, populares y técnicamente mejor atendidos con que cuenta esta capital: su servicio telefónico.

Honor a La Paz en el día de sus glorias

La Paz, 16 de julio de 1971.

TELEFONOS AUTOMATICOS DE LA PAZ S.A.

Cnl. Herberto Olmos Rimbaud
Presidente del Consejo de Administración

Lic. René Ledezma Salamanca
Gerente General

LOS DOMINGOS MEXICO Y LOS ANGELES

Desde La Paz a su alcance, y en menos tiempo de vuelo

Su crédito está Ya APROBADO

CONSULTENOS

AEROLINEAS ARGENTINAS
Mrcal. Sta. Cruz y Almt. Grau Tels. 50792 - 51711
Visite a su agente de Viajes

La Prefectura del Departamento saluda al pueblo paceño

16 de Julio de 1.809. El pueblo irrumpe en la historia llamando con sus gritos de rebeldía la cuenca paceña: !!Muera el mal gobierno!!, !!Mueran los traidores!!, !!Mueran los chapetones!!. El triunfo se plasma en instituciones depositarias de la soberanía conquistada. Cabildo, Junta Gobernadora, Junta Tuitiva y el estado de espíritu se traduce en "el más hermoso documento de los tiempos heroicos": La Proclama.

"Hasta aquí hemos tolerado una especie de destierro en el seno mismo de nuestra patria; hemos visto con indiferencia por más de tres siglos sometida nuestra primitiva libertad al despotismo y tiranía de un usurpador injusto..." "Ya es tiempo, pues, de sacudir yugo tan funesto a nuestra felicidad, como favorable al orgullo nacional del español. Ya es tiempo de organizar un sistema nuevo de gobierno, fundado en los intereses de nuestra patria..." "Ya es tiempo en fin de levantar el estandarte de la libertad en estas desgraciadas colonias, adquiridas sin el menor título y conservadas con la mayor injusticia y tiranía".

Nueve cadáveres pendulando en la plaza de La Paz y el grito desgarrado de Murillo: "La tea que dejo encendida nadie la apagará", rubricaron para la historia el primer programa nacionalista con el que nace la libertad en América Latina.

Hoy que se conmemora un Aniversario más de la gesta libertaria, la Prefectura del Departamento, saluda al pueblo paceño, que encauzado en el proceso de liberación nacional, lucha, con el espíritu de los Protomártires, por consolidar la soberanía del país sobre sus recursos naturales, única garantía de ejecución real del programa revolucionario contenido en la Proclama de la Junta Tuitiva.

No podemos dejar de percibir la continuidad revolucionaria existente entre el 16 de Julio de 1.809 y la lucha que sostiene actualmente el pueblo boliviano en su conjunto. La historia no se da como una serie de etapas separadas sino como un continuo devenir en el que el presente es el resultado del pasado. Comprender nuestra historia es tener conciencia nacional, requisito indispensable para la conquista material de la liberación.

Ahora que saludamos a la heroica ciudad de La Paz; a nombre de ella, saludamos también a todos los pueblos americanos que recogiendo el eco nacido en los Andes, transitaron el glorioso camino de la emancipación. Recordamos, también, al mundo entero, la frase lanzada por nuestro antepasado, el Inca Yupanqui, en las Cortes de Cádiz: "UN PUEBLO QUE OPRIME A OTRO NO PUEDE SER LIBRE".

AEROLINEAS ARGENTINAS
Saluda al Heroico PUEBLO PACEÑO al celebrar un aniversario más de la gesta libertaria de JULIO
La Paz, 16 Julio 1971

SOCIEDAD CONSTRUCTORA NACIONAL

SOCONAL Ltda.

Arquitecto: LUIS ITURRALDE L.
Colaborador: RUBEN WANDERLEY

Oficinas: Colón 282
5º piso - Of. 502
Tel. 2.3242 - 2.2186.

Con su obra objetiva y patriótica rinde un positivo Homenaje a La Ciudad de La Paz

LA EMPRESA

FUNDADA EN 1936 A INICIATIVA DEL ARQUITECTO LUIS ITURRALDE L. SOCIOS PRINCIPALES HASTA 1968 LUIS Y ALBERTO ITURRALDE. LAS OBRAS REALIZADAS DESDE 1965 BAJO EL SISTEMA DE PROPIEDAD HORIZONTAL RECIBIERON LA COOPERACION DEL Sr. RUBEN WANDERLEY COMO CO-ADMINISTRADOR Y DIRECTOR DE EJECUCION DE OBRAS.
EL PERSONAL DIRECTIVO ESTA CONSTITUIDO POR:

ARQ. LUIS ITURRALDE: PROPIETARIO - ADMINISTRADOR GENERAL Y ARQ. PROYECTISTA
Sr. RUBEN WANDERLEY: CO- ADMINISTRADOR Y DIRECTOR DE EJECUCION DE OBRAS.
ARQ. CESAR GARCIA: ASISTENTE EN PROYECTOS Y DIRECCION DE CALCULO, INGENIEROS CALCULISTAS FISCALIZADORES DE OBRA. EL DIBUJO DE PLANOS ESTA A CARGO DE ARQUITECTOS EGRESADOS DE LA U.M.S.A.

SUS OBRAS

A.- OBRAS PIONERAS
PROYECTO PROMOCION Y CONSTRUCCION DE SOCONAL.

Primer edificio de departamentos (AV. VILLAZON)

LA CONSTRUCCION, INICIADA EN 1932 POR LOS ARQUITECTOS DE SOCONAL ANTES DE QUE SE FUNDARA LA EMPRESA FUE INTERRUMPIDA POR LA GUERRA DEL CHACO TERMINADA EN 1935, EL AMBIENTE ADVERSO NO FAVORECIO PARA CONCLUIR LOS SEIS PISOS PROYECTADOS.

Primer hotel de categoría (SUCRE PALACE)

NO DISPONIENDO DE LOS RECURSOS NECESARIOS PARA UN NUEVO PROYECTO EL HOTEL SUCRE FUE CONSTRUIDO EN BASE A UNA EDIFICACION EXISTENTE AUMENTANDO PISOS Y EXTENDIENDOLO HASTA LA CALLE MEXICO. EL SUCRE PALACE HOTEL A PESAR DE LAS DEFICIENCIAS RESULTANTES DEL HECHO SEÑALADO, HA CUMPLIDO POR MUCHISIMOS AÑOS SU FUNCION COMO HOTEL DE CATEGORIA SALVANDO EL DECORO DE LA CIUDAD PUES ANTERIORMENTE A SU CONSTRUCCION NO EXISTIAN HOTELES PRESENTABLES EN LA PAZ. ORIGINO EL TRASLADO DEL CENTRO DE LA ACTIVIDAD SOCIAL QUE ERA LA PLAZA MURILLO A LA AV. 16 DE JULIO.

Primera estructura total en concreto armado

EL EDIFICIO ELSNER SITUADO EN LA CALLE MERCADO ESQUINA SOCABAYA

Primeros edificios en propiedad horizontal

EDIFICIOS QUE SE CONSTRUYEN DE ACUERDO CON LA LEY DE PROPIEDAD HORIZONTAL DE 30 DE DICIEMBRE DE 1949 EN CONDICIONES Y REGLAMENTO SIMILARES A LOS PAISES VECINOS. ESTOS EDIFICIOS FINANCIADOS POR LOS COPROPIETARIOS CONSTITUIDOS EN ASOCIACIONES QUE MANEJAN LA ECONOMIA DE LA EMPRESA EN CO-ADMINISTRACION CON SOCONAL. EL RITMO DE LA CONSTRUCCION DE LOS EDIFICIOS DEPENDE DE LA REGULARIDAD DE LAS INVERSIONES DE LOS COPROPIETARIOS.

III.- ETAPAS DE LAS OBRAS

1.- Primera etapa

SE CARACTERIZA POR VARIAS OBRAS DE DIFERENTE INDOLE ENTRE ELLOS SE ENCUENTRAN LOS EDIFICIOS DE DEPARTAMENTOS AV. VILLAZON, EL SUCRE PALACE HOTEL, EL EDIFICIO ELSNER, VARIAS CASAS RESIDENCIALES GRUPOS RESIDENCIALES CALLE CAPITAN RAVELO, 50 CASAS PARA MAESTROS EN MIRAFLORES.

2.- Segunda etapa

SE CARACTERIZA POR UNA PROMOCION DE EDIFICIOS IMPORTANTES Y CASAS RESIDENCIALES PROYECTADOS POR LOS ARQUITECTOS DE SOCONAL, ALGUNOS CONSTRUIDOS POR OTRAS EMPRESAS. TAL PROMOCION ES:

EDIFICIOS	CASAS RESIDENCIALES
LA URBANA (AV. CAMACHO)	DEL SR. HUMBERTO CUENCA (PLAZA LA CATOLICA
MINISTERIO DE ECONOMIA	" " MACARIO ESCOBARI (AV. ARCE)
LA RAZON, ACTUAL MIN. DE MINAS	" " J. CUSICANQUI (AV. ARCE)
CASA BERNARDO	" " B. ELSNER (AV. 6 DE AGOSTO)
HANSA LTDA.	" " E. ELSNER (20 DE OCTUBRE)
EDIFICIO GUERRERO	" " N. BORBOLETE (AV. ARCE)
HOSPITAL OBRERO	" " W. FLOSSBACH
HOTEL COPACABANA	" " A. GOTTRET (CALACOTO)
EDIFICIO Y.P.F.B. (CALLE BUENO)	" " G. CALERO (SOPOCACHI)
EDIFICIO CINESA (EN ESTRUCTURA)	" " CELSO REYES (CALACOTO)
COLEGIO LA SALLE (SANTA CRUZ)	" " CARLOS REYES (CALACOTO)
PALACIO DE JUSTICIA (SUCRE, CON	" " R. ARCE (CALACOTO)
PLANOS DEL ARQ. MARIACA)	" " JOSE SANCHEZ (CALACOTO)
	" " ADOLFO ASCARRUNZ (CALACOTO)

3.- Tercera etapa

EDIFICIOS PROYECTADOS Y CONSTRUIDOS POR SOCONAL BAJO EL SISTEMA DE PROPIEDAD HORIZONTAL LA PROMOCION QUE SE INICIO EN 1965 Y AUN NO CONCLUIDA COMPRENDE:

Edif. Bolívar	Oficinas	Edif. Alameda	Deptos-oficinas
" Castilla	Oficinas	" Europa	Departamentos
" Brasilia	Departamentos	" Florida	Departamentos
" Diana	Departamentos	" Hermes	Departamentos
" Gloria	Departamentos	" Hermann	Oficinas
" Libertad	Oficinas	" Indiana	Departamentos
" Santa Cruz (en Santa Cruz de la Sierra)	Oficinas	" Junin	Deptos-oficinas

Esta promoción ha significado hasta el presente el retorno al país de más de us$ 3.000.000

ALGUNOS DE NUESTROS EDIFICIOS

SIGNIFICADO DE LA OBRA REALIZADA POR SOCONAL

Contribución al progreso urbano de la ciudad. Su promoción en propiedad horizontal ha iniciado la transformación de la ciudad que va adquiriendo carácter de urbe moderna.
Fuente de trabajo durante muchos años. La promoción en propiedad horizontal ha proporcionado trabajo a más de 1.000 familias - de obreros directa e indirecta.
Estímulo a fábricas anexas provedoras de material.

PROPOSITOS DE LA EMPRESA

La empresa tiene varios proyectos importantes de edificios destinados a departamentos económicos de carácter social, cuya promoción está en estudio y trámite.

DIGESTIVA-ANTIACIDA
el sobre $b. 0.50.-
Sal INTI

PRESENCIA Deportes
La Paz, Bolivia, viernes 16 de julio de 1971.

vimin inti
Aumenta sus defensas orgánica!!
Cada sobre contiene 1 g. de Vitamina C.

COMIENZA HOY TORNEO "CIUDAD DE LA PAZ" DE ASOCIACION TENIS

Desde las 9 horas de hoy en las canchas de los clubes Sucre y La Paz, respectivamente comenzará a disputarse el torneo anual de tenis denominado "Ciudad de La Paz" y que es parte del programa de las fiestas julias.

La competencia este año no contará con la intervencion de tenistas del interior del país, cuyas asociaciones en forma inexplicable acordaron su no participación aduciendo empero problemas de tipo económico.

Como ya es costumbre se disputarán valiosos trofeos donados por la asociación local.

Por otra parte y pese a que el certamen no contará con figuras del interior se vaticina un éxito completo en vista de que en el "Ciudad de La Paz" tomarán parte los más destacados de la capital.

Desde ya se conjetura en vínculos allegados a esta actividad que seran los tenistas Eduardo Gorostiaga y Ramiro Benavidez, quienes lleguen a la fase final del evento.

En damas se le asignan mayores posibilidades a Nelly Herrera, veterana en estas lides.

Postergaron hasta el 23 actuación de Estudiantes en nuestra ciudad

Dirigentes del club Bolívar, en un comunicado dado a conocer ayer hacen saber que la actuación del club argentino Estudiantes de La Plata fue diferida hasta el próximo viernes 23 a las 20 horas.

Se asumió esta actitud en vista de que debido a razones de organización incompatibles con el feriado cívico de hoy se hace un tanto difícil la programación que estaba fijada para esta noche.

El ex-campeón de América empero, anunció su arribo oficial a esta capital para el mediodía de hoy. La delegación argentina se trasladará de inmediato a la ciudad de Oruro, donde el domingo deberá protagonizar un cotejo amistoso con un seleccionado de la AFO que de esta manera desea realzar sus festejos relacionados con sus Bodas de Oro.

Por otra parte se anunció que Estudiantes deberá jugar el próximo martes en la ciudad de Cochabamba, frente a Wilsterman, debidamente reforzado.

La gerencia del club Bolívar, hace saber también que las entradas adquiridas por parte del público para el partido que debía realizarse esta noche tienen plena vigencia para el próximo viernes.

Mientras tanto el primer equipo "celeste" proseguirá con sus entrenamientos.

BRASIL, SIN PELE, GANO A CHECOESLOVAQUIA 1-0

EL REY.- Ya no jugó en la selección de Brasil frente a Checoeslovaquia. Su puesto fue ocupado por el no menos famoso Tostao, que marcó el único tanto.

Río de Janeiro, 15 (AFP).- B sil ya sin Pelé, derrotó anoc Checoslovaquia por un gol a c ante 42,000 espectadores con gados en el inmenso Marac

El único gol del encuentro l notó, a los 15 minutos, Tos que vestía por primera vez la miseta con el número "10" ilustrara el rey durante tanto años.

Sin mostrarse particularme impresionantes, los campeones mundo se adjudicaron la victo merced a un buen comienzo señaló el gol de Tostao, a raíz una buena jugada de Rivelino.

La selección checoslovaca dificultades en encontrar su librio y su juego de pases c no consiguió superar a una d sa auriverde bien conjuntada.

Los brasileños tuvieron v oportunidades de anotar med excelentes acciones del al quierda, donde Rivelino y l César lucieron mucha com tración. Polack largó un es dido tiro sobre el travesaño llx detuvo luego un poderoso locado cabezazo de Cvanik.

Víctima de una esguince tobillo, Tostao fue sustitu la segunda etapa por Vaguin mal estado de la cancha fu ponsable de esa lesión y de ficiente calidad técnica del e tro.

Vaguinho Rtalias, no obs excelentes jugadas, aplastó fionazo en el poste izquierdo nal, el arquero brasileño Félix vó de mievo y su defensa pa mentos de apuro. A los 8 m Piazza derribó a Karko en altamente sospechosa en la penalty pero el árbitro s tiro libre al límite de esa Brasil tuvo suerte en el

El mejor de los 22 fue el ro mundialista checoslova bias.

Los equipos se alinear

Brasil: Félix, Ze María, Piazza, Everaldo, Clodoaldo Gerson, Paulo César (R Zequinha, Tostao (Vaguinh velino (Claudiomiro).

Checoslovaquia: Viktor, H Hrivnak, Tomane, Dobias, nik, Sklkora, Vessely (Kar lack, Stratpleh, Capkovik.

Uruguay cayó con Argentina en buen match

Montevideo, 15 (AFP).- Todos los matutinos locales elogiaron hoy la actuación de la selección uruguaya y estimaron que mereció "mejor suerte" en el match de anoche en Buenos Aires que concluyó con la victoria de Argentina por 1-0.

Uruguay no mereció perder, titulo "El País", que añadió: La falta de positividad de los uruguayos ambientó el triunfo de Argentina. Con delanteros más incisivos otro hubiera sido el resultado. De nada valió el trabajo acertado de la retaguardia y el medio campo, porque no hubo adelante elementos capacitados para concretar; de todas formas, lo más justo hubiese sido un empate.

Para "La Mañana" la selección uruguaya estuvo más en la ofensiva pero sus avancistas fracasaron de continuo en la culminación. Sostuvo también que el resultado fue "muy avaro" para Uruguay, que estuvo integrado con varios debutantes y sólo realizó una práctica de conjunto antes del cotejo.

"El Día" estimó que los uruguayos impresionaron superiores desde el comienzo, aunque no en todos los aspectos. La selección argentina, dice, tuvo el mérito de hacer un gol. En ese aspecto tan esencial en el fútbol lo reconocemos, añade, aventajó al team celeste.

TENIS.- Esta fotografía permite apreciar una de las fases de preparación de los seleccionados que se preparan en los courts de la Florida a órdenes de Zapata, Faconti y Velasco.

Prensa paraguaya destaca victoria inobjetable de Chile sobre "Guaraníes"

Asunción Jul. 15 (AFP) - Los matutinos estimaron aquí como inobjetable la victoria obtenida anoche en Santiago por el seleccionado chileno de fútbol frente a su similar del Paraguay por tres a dos.

A la vez coincidieron en que hasta el momento, el combinado paraguayo dista mucho de ser un equipo ideal.

Julio del Puerto, enviado especial del ABC Color, dijo sin embargo que la derrota paraguaya se consumó ante un rival que como el chileno dio también facilidades.

"Retamos -dijo- y las condiciones estaban dadas que Paraguay se reencontraría en el éxito en campos extranjeros. Empero cumplió una pobrísima faena permitiendo el triunfo de la selección chilena en su primera etapa de preparación".

A pesar de que entendió que el triunfo chileno resultó merecido, el periodista subrayó la pobre labor expuesta por la selección paraguaya en un partido en que encontró muchas facilidades como muy pocas veces las tuvo ante Chile que tenía aún muchas deficiencias y consecuentemente le daba al Paraguay posibilidades de otro resultado que no fuera una derrota.

Del Puerto manifestó que "fue muy flaca" la gestión de la mayoría de los jugadores paraguayos.

Por su parte, "La Tribuna" en amplio titular expresó: "otra frustración paraguaya, los chilenos merecieron en plenitud la victoria".

En forma irrevocable el técnico del club Chaco renunció a actual cargo

El director técnico de Chaco Petrolero sorprendió ayer a los dirigentes de la mencionada entidad deportiva presentando renuncia irrevocable a su actual cargo.

El presidente de Chaco - Donato Durán- manifestó que no esperaban esta actitud por parte de López, quien siempre fue tratado con mucha consideración dentro de la entidad.

Al parecer los motivos que indujeron al técnico a asumir esta actitud se deben a ciertas discrepancias con algunos miembros de la directiva del club y, por otra parte, al poco empeño que realizan algunos jugadores del primer equipo en la actual campaña por el certamen "Tres Ciudades".

Empero, se dijo que el ex-arquero internacional de las selecciones nacionales y ahora convertido en técnico, habría recibido una tentadora oferta del club Oriente Petrolero de la ciudad de Santa Cruz, la misma que al parecer fue aceptada.

Para considerar la renuncia de Arturo López, el directorio de Chaco se reunirá el próximo lunes y dará su palabra final y oficial al respecto.

Se inicia hoy torneo internacional, bowling

En las pistas del Bowling S.R.L., de la Av. Arce, se inaugura hoy el Primer Campeonato Internacional Ciudad de La Paz, en conmemoración a las fiestas julias. Participarán ocho equipos en las siguientes modalidades: cuartas mixtas, dobles femeninas y dobles masculinas e individual, en veinticuatro juegos. En cada una de las competencias se disputarán trofeos.

Treinta y dos jugadores participarán los días 16, 17 y 18 en este certamen y se pueden destacar los siguientes jugadores internacionales del Perú y Bolivia. Enrique Conterno, Enrique Artieda ,Vicky de Castro y Mercedes Arana. Conterno es Presidente de la Delegación y conocido jugador de Primera Especial. Enrique Artieda obtuvo el segundo lugar en la selección de jugadores para asistir al Mundial de Bowling que se realiza en E.U. el presente año. Artieda durante cinco años mantiene el mejor promedio de Bowling en el Perú, jugador de la Liga Miraflores de Lima. Vicky de Castro y Mercedes Arana, conocidas jugadoras que han representado a su país en diferentes torneos interamericanos, disputan el primero y segundo puesto en la escalerilla de bowling del Perú. Vicky Castro en 1969 obtuvo el 7o. puesto en el Torneo de las Américas y en 1970 el 2o. puesto. Viajará también al mundial de bowling representando a su país. Walter Hooper, boliviano, de la Asociación de Colquiri, varias veces Campeón Nacional, que dejó muy buena impresión por su participación en el Torneo de las Américas, donde fué premiado por los organizadores del certamen el año pasado como El Mejor Jugador, El más Caballeroso y Amigo de los participantes, conocido deportista boliviano que se destaca por su habilidad, sencillez y tranquilidad. Martha de Diez de Medina, Campeona Nacional 1971 y Glafira Mustafá, Subcampeona Nacional 1971, son dos valores conocidos en nuestro medio y, al igual que sus compañeras peruanas, en los últimos tres años han estado disputándose el primero y segundo puesto en el país.

Discuten fechas para match final del mundial de clubes

Amsterdam, 15 (AFP).- Los dirigentes de Nacional de Montevideo y de Ajax de Amsterdam, campeones de fútbol de América y Europa, se reunieron esta mañana aquí para establecer las fechas de los dos encuentros que deben disputarse en pos de la Copa Intercontinental de clubes.

Van Praag, Presidente de Ajax, no parece dispuesto ,"siguiendo la opinión de los médicos de su equipo", a realizar el viaje de Montevideo.

Propuso, en consecuencia, a los representantes del campeón de América disputar los dos rounds en Europa: el primero en Amsterdam, el segundo en Inglaterra o Alemania, éste con árbitro sudamericano.

Los dirigentes de Nacional manifestaron no tener objeciones a esas propuestas, a condición de que no sean vetadas por la Federación Uruguaya, ya que semejantes disposiciones son contrarias al reglamento de la Copa Intercontinental.

Restuccia y Carrera, los representantes de Nacional, salieron luego hacia Dusseldorf, Alemania, donde esperan entrevistarse con los dirigentes de la Federación Uruguaya. Estos se personaron en la ciudad alemana para asistir al sorteo de las series eliminatorias de la copa del mundo de fútbol de 1974.

16 DE JULIO

Reiteración de fe
en el desarrollo de
Bolivia al servicio
del pueblo paceño
en el aniversario de
la gesta de Julio de 1809

SKOBOL S.A.

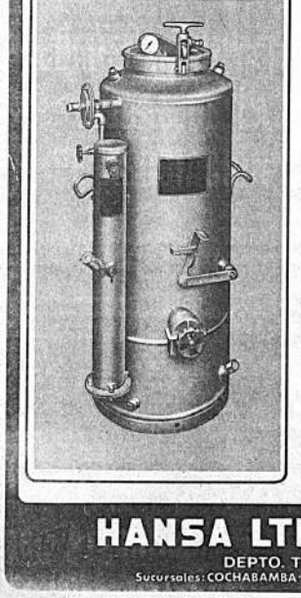

EQUIPOS
PARA
SOLDADURA
AUTOGENA

MESSER GRIESHEIM

PARA CAPACIDADES DE 2 KGR.
y 5 KGR. DE CARGA DE CARBURO.

HANSA LTDA. La firma boliviana de su confianza con mas de 60 años al servicio del país
DEPTO. TECNICO Tels. 42836 · 55219 · 53661
Sucursales: COCHABAMBA · ORURO · POTOSI · SANTA CRUZ · SUCRE · TARIJA · VILLAZON

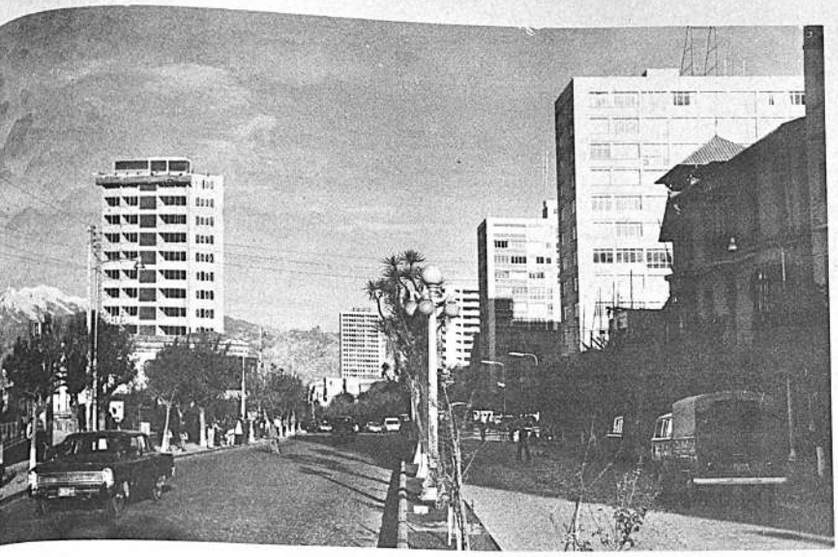

Murillo el hombre de julio

Escribe: Fernando Diez de Medina

* "El más noble será inmolado para que el pueblo viva a la sombra de su sacrificio y de su gloria".

* "Y si se apura el sondeo de su trágica existencia, a poco resplandece una presencia silenciosa de montaña".

En la tempestuosa historia de los kollas, no hay figura más alta ni más trágica.

Muchos escribieron sobre el Caudillo Paceño y acerca de la Revolución del 16 de Julio de 1809 con mayor penetración Ismael Vásquez, Gustavo Adolfo Otero, Manuel Carrasco, Valentín Abecia. Pero aún falta el libro mayúsculo sobre el varón insigne, adalid de los andinos, figura nacional para los bolivianos, que ya se proyecta como expresión de la conciencia continental. Murillo, el gran mestizo de La Paz, es la primera voz con que la América del Sur habla al mundo. Su genio profético, su rebelión audaz, su hazaña civil, su dramática vida que termina en el patíbulo por la libertad del pueblo, están esperando la grande obra literaria que glorifique al héroe.

No la obra histórica, de investigación, de crítica, el estudio comparado de documentos, temas tratados ya con abundancia testimonial y perspicacia indagadora, sino el libro definitivo, que lindando en la epopeya y en lo épico, explore la intimidad humana y transmita la compleja personalidad de Pedro Domingo Murillo, prócer del Nuevo Mundo.

Más que un simple biógrafo, reducido al dato preciso, a la anécdota circunstancial, a la cronología de los hechos, el Hombre de Julio requiere la genialidad de un artista - poeta, escritor y pensador - capaz de elevar a gran obra de arte la historia de su vida y el vuelo de su alma.

Esto es lo extraordinario en Murillo: cómo un oscuro abogado de extracción social media, que carecía del respaldo económico y de las ventajas de cuna ilustre-fortuna y nombre frenaban su marcha- pudo remontarse a la visión sapiente y a la conducción revolucionaria. Hechura de sí mismo, porfiado luchador contra el Destino, ansiando siempre, desesperado muchas veces, rehaciéndose valerosamente en las caídas, pudo el varón inmortal repetir como Napoleón: "mi linaje comienza conmigo".

Se ha visto, sí, pero no se ha transmitido con patética grandeza el drama murilleano.

Porque dos combates titánicos libró el líder paceño en el curso de su vida; uno contra los hombres, otro contra sí mismo. La presunta deserción el descaecimiento denunciado por algunos detractores es la clave para comprender su enigmático carácter si se lo mide en relación a su tiempo, a su medio, a las excepcionales circunstancias que entrecruzan su trayectoria humana.

Bolivia late, larvada, antes de nacer en su corazón de fuego y en su pluma combativa. La libertad fulgura en sus ojos. La conciencia de Nación brota de su verbo iluminado. El enseñó la tarea humana sin descanso: conducta digna, promover rebeldía justa, reunir ideal y acción en vocación de lucha, la libertad por encima de la vida.

Era, pues, profeta, conductor, héroe y mártir a la vez. ¿Cómo reprocharle una hora de flaqueza -si la hubo- cuando Pedro mismo, piedra de la Iglesia, niega a Jesús en un rapto de miseria humana?

Cualesquier que hubiesen sido los errores y caídas de Murillo, se borran, todos, con la entrega final a su trágico destino: la muerte gloriosa por la libertad de su pueblo.

Y esa frase final, verídica o atribuída que sus labios habrían proferido en el cadalso, es la chispa que encendió la hoguera revolucionaria en el continente, la centella que sigue iluminando el camino de hombres y naciones:

- ¡La tea que dejo encendida, nadie la apagará!"

Una Némesis implacable persigue siempre al Héroe, que debe expiar su osadía en el dolor. El Prometeo Andino, que descubrió a bolivianos y americanos del sur, el camino de la verdad, de la justicia y de la democracia, tuvo que expiar - sigue expiando- ante los buitres de ayer y de hoy el delito de haber sido un conductor de muchedumbres y un individuo superior. ¿No es toda grandeza acicate para el rayo de la envidia y los resentimientos? ¿No son los pueblos sudamericanos proclives al odio y a la calumnia? Se escupe sobre las tumbas, se infama a los vivos. ¿Por qué habría de escapar Murillo al rencor vengativo de los émulos de ayer y de hoy? Negadores de su gloria siempre existieron, envidiosos de su fama también. Pero su grandeza humana discutida - por ello mismo más insigne- se cierne segura sobre la pálida sombra que vanamente intentan proyectar los detractores. Y al cabo, en el patíbulo, el adalid paceño se redime de todo yerro transitorio hasta alcanzar la suprema jerarquía del varón destinado al sacrificio redentor.

El cholo insigne pudo más que el odio venenoso de sus adversarios que aun siguen existiendo. ¡Y cuánta materia trágica, cuánta maldad humana, cuanto despecho cínico en los jueces de ayer y de hoy que pretenden aminorar la epopeya de Julio!

En Murillo las palabras pocas pero sacramentales ligan hombre y destino. Las acciones muchas, persistentes, como piedra fundamental en la construcción de la Joven República que surgiría 16 años después de su muerte.

¿Cuáles fueron los puntos cenitales en su vida? Varios, que no uno. Siempre quedarán perplejos biógrafos e historiadores ante esta alma de muchos registros. El patriota y el jurista, el luchador y el idealista, el hombre de acción y el hombre de astucias, el visionario y el varón práctico, todos le habitaron. Su corazón fragua de pasiones, domado por una voluntad severa. Y el esce-

(Pasa a la página 4)

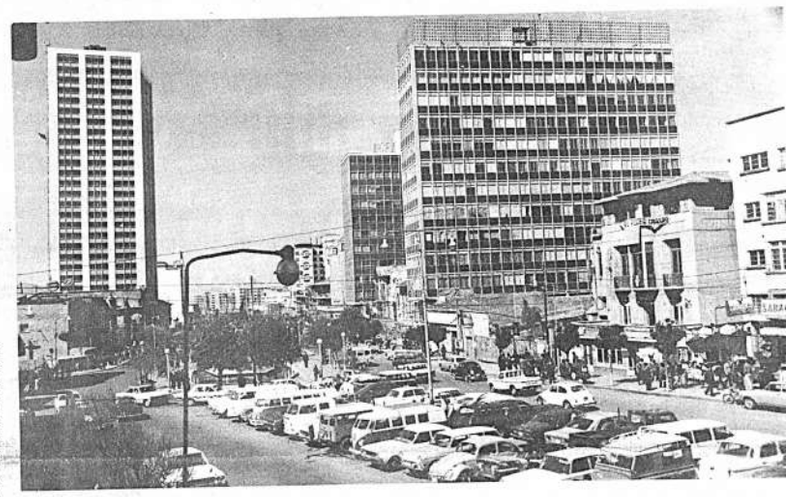

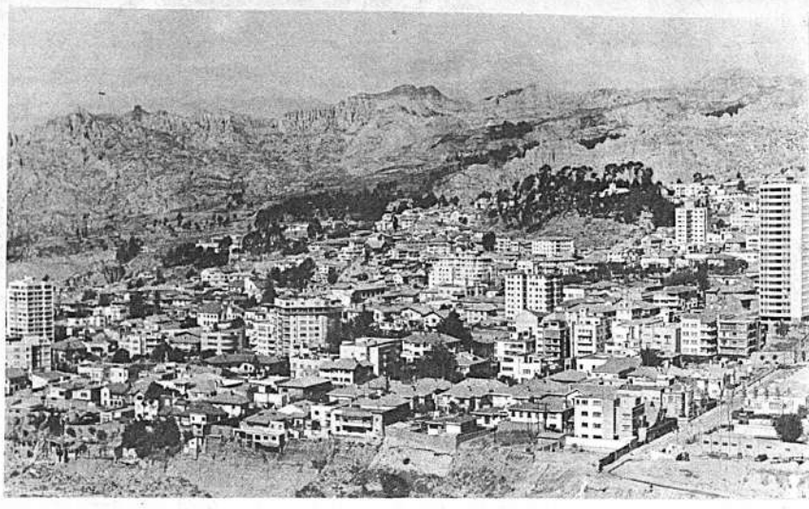

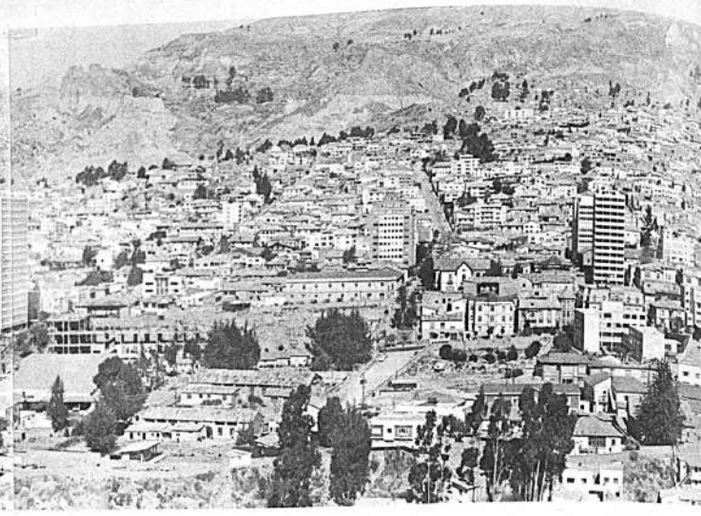

El mejor obsequio a La Paz

Por: J. V. M.

El mejor obsequio que el gobierno pudo haber hecho a La Paz en su aniversario cívico, es la aprobación del decreto supremo que crea la Corporación Departamental de Desarrollo de La Paz. Después de veinte años de haber visto La Paz postergada la solución a sus problemas, contará ahora con una entidad que encare en forma seria y responsable la atención de tantas necesidades que existen en el Departamento.

No hay que olvidar que La Paz, con sus rentas e impuestos, es el principal sostén del presupuesto nacional. Medidas, que en su época fueron calificadas de contrarias a los intereses paceños, aprobadas por algún gobierno, quitaron a La Paz las rentas provenientes de los impuestos a la cerveza y a los cigarrillos. Inútilmente - hasta hoy -las autoridades paceñas impugnaron esas medidas que, años después, serían complementadas con otras que han venido a empobrecer mayormente las percepciones locales.

No obstante, la tradicional pujanza paceña ha permitido que la ciudad de La Paz y las provincias del Departamento continúen desarrollándose a ritmo febril, aunque contando sólo con el esfuerzo localista. El pacefismo vio con alarma cómo primero se paralizaron las obras de construcción del ferrocarril La Paz- Beni por los Yungas, después la forma en que un gobierno, antes de 1969, desmanteló el tramo construído y los materiales fueron llevados para beneficiar a otro departamento y, finalmente, ahora, cómo se ha desahuciado el proyecto. La Paz no ha hecho mayor cuestión sobre los perjuicios que tal actitud -y también otras- ha perjudicado al Departamento de La Paz.

En los últimos años, la ciudad de Murillo dio enorme salto en pos de su progreso y modernización. Grandes y modernos edificios se han levantado de un día para otro y la estructura urbana acusó una notable transformación. A dichas obras, emprendidas merced a la iniciativa privada, se han sumado otras encaradas por el municipio: pavimentación de calles, canalizaciones, iniciación de un gran plan de alcantarillado para remplazar al antiguo que fuera construído para 50 mil habitantes y unas pocas calles ubicadas en torno a la Plaza de Armas; el Plan Maestro de Aguas Potables, cuya primera etapa se anuncia que será concluída para el aniversario de la fundación de esta ciudad; en fin, muchos otros trabajos que hacían prever que en pocos años, La Paz podría convertirse en una Caracas a escala menor, con sus pasos a nivel, funiculares y puentes aéreos.

Intempestivamente todo quedó en proyecto. Los anuncios de financiamiento para tan grandes obras, quedaron sólo en anuncios y nada pudo concretarse hasta ahora. Las finanzas localistas, siguiendo el ritmo decreciente de las finanzas nacionales, han sufrido grave impacto lo que, no obstante, tanto la Prefectura como la Municipalidad, en un esfuerzo digno de la causa paceña, han emprendido un programa serio para mantener la atención de las necesidades primordiales tanto en la ciudad como en las provincias. Estas últimas, sobre todo, se han visto beneficiadas últimamente con escuelas, edificios públicos y servicios.

La ciudad, en cambio, aparte del plan prioritario de la reconstrucción de la Avenida del Ejército y las obras para lograr la estabilidad de la hasta hace poco inestable zona de Santa Bárbara, junto con los trabajos de aguas potables, no está viendo las grandes obras a las que ya se había acostumbrado.

A ello hay que sumar la incultura de los enemigos de la ciudad que, en actitud negativa, vienen destruyendo los motivos de ornato, las fachadas de edificios, los monumentos, jardines públicos y el sistema de alumbrado eléctrico.

La paralización de edificaciones, según señalan en forma coincidente ingenieros y arquitectos, se debe principalmente al hecho de la inseguridad política y a la crisis económica. Nadie se anima a construir un edificio ante el temor de que el Estado, en un nuevo sistema político de gobierno, se apropie de él. Esta situación ha determinado el cierre de una importante fuente de trabajo. Como consecuencia, cada lunes en la mañana, los albañiles se congregan en la calle Yungas y en el puente de Calacoto en espera de ser contratados por algunas personas que requieren de sus servicios para trabajos menores.

Problema principal y viejo por añadidura que no encuentra solución mediata ni inmediata, pese a que puede ser atendido eficientemente por alguna autoridad que se empeñe un poco, es el de los verdaderos barrios marginales. Es decir aquellos ubicados en zonas populares que, hasta ahora, no han merecido mayor atención. Si las autoridades se dieran un paseo por los callejones que circundan el Centro de Salud La Paz, en la Garita de Lima, seguramente no se animarían a continuar el paseo y darían la vuelta para dirigirse a otras zonas. Son callejones donde no existe servicio de alcantarillado y el agua es recibido por los vecinos de las piletas públicas, donde se forman largas colas. Como consecuencia, esos callejones presentan un aspecto deplorable: por en medio de ellos corren aguas servidas, existen riachuelos no canalizados y los canalizados se han convertido en cenizales nauseabundos, a cuya vera habitan familias numerosas y los niños juegan en medio del estiércol. Esas zonas no están alejadas del centro de la ciudad. Con la expansión urbana, han quedado poco menos que en el centro. La verdad es que la gente que vive en esos barrios afrontan miseria, pero más que miseria económica, miseria moral. La falta de educación y cultura, hace que vivan en esas condiciones infrahumanas, pero si la acción municipal no llega hasta esos barrios, esa gente no prosperará ni luchará por su mejoramiento.

La Paz, en este aniversario de sus fastos históricos, atisba un nuevo ciclo de trabajo con la creación de una entidad que se encargará, insuflada de ese espíritu de sacrificio y esfuerzo característico del alma paceña, de buscar por sus propios medios la continuación de su obra de progreso y desarrollo.

El viajero que por primera vez asoma a La Paz, no puede menos que sentirse maravillado al ver una ciudad moderna asentada en la hoya del Choqueyapu, con ese fondo magnífico que ofrece la cadena cordillerana de los Andes, en la que destaca como un centinela el coloso Illimani. La Paz ha crecido y se ha modernizado y sigue luchando por colocarse entre las grandes urbes sudamericanas. No todo, sin embargo, es belleza; La Paz no es solamente ese gran conjunto de edificaciones modernas que se alzan magníficas en las modernas avenidas de la ciudad. La Paz tiene otra cara y esa cara es la que ofrecen los barrios populares que, sin ser periféricos ni estar calificados como marginales, muestran el descuido y la incuria de las autoridades. A pocas cuadras del centro, pueden encontrarse callejuelas tortuosas sin agua y sin alcantarillado, con deficiente alumbrado público, donde la gente vive en condiciones infrahumanas, en medio de basura y aguas servidas y malolientes, convertidas en verdaderos focos de infección que, por milagro de la naturaleza, no provocan epidemias. Esa gente es el sector olvidado, el que no recibe atención de los poderes públicos y que vive mostrando toda su miseria económica y moral.

(Foto Alberto Torrico Tellez)

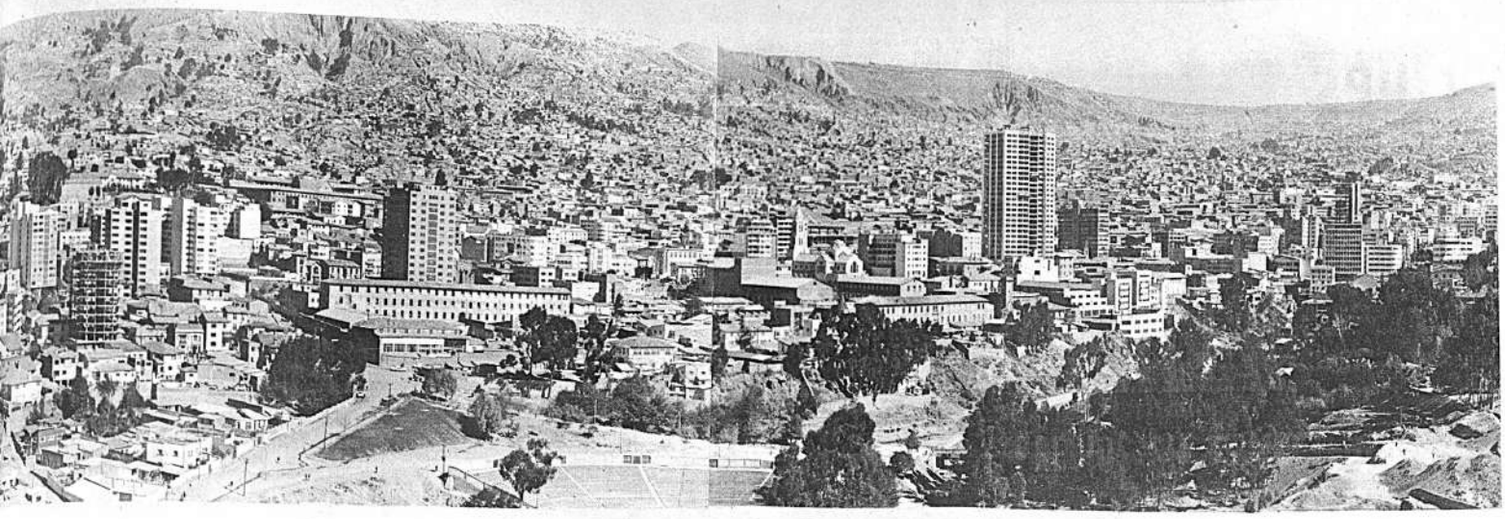

QUE SIGNIFICA ¿"AMIGOS DE LA CIUDAD?"

Escribe: Armando Moreno Palacios

Hace mucho más de cincuenta años, que un conjunto selecto de paceños, muchos de los cuales fueron ilustres patriotas y preclaros ciudadanos, deseando estimular el estudio de las bellas artes, las letras y la política militante, se congregó en un cenáculo de especulaciones culturales, abarcando, un poco mas tarde, otros campos donde hicieron obra no solo departamental sino nacional. Este núcleo tomó un nombre alimara y era una especie de fraternidad intelectual con ritos caballerescos, unas veces, y otras con el despilfarro de la bohemia propia de esta suerte de "amistades".

El tiempo con su inexorable trajín, marcó, un día cualquiera, la hora de la dispersión de este original grupo quedando algunos que, analizando la situación de la ciudad y el departamento de La Paz -que requerían medios para su creciente progreso- resolvieron transformar su "fraternidad" en algo más útil a la comunidad y que tenga proyecciones interas. Esta generación de "chucutas" visionarios, fue una ventana y espejo de su epoca en que hacía falta conductores animosos, pacientes y valerosos, y así ellos son la antorcha precursora que encabezó la larga procesión de hechos que habrían de desafiar a todas las tormentas del futuro.

La metamorfosis del literato y el artista turbulentos, al ser tranquilo, observador y perseverante, fue saludable porque ahí, precisamente, nació la Sociedad "Amigos de la Ciudad" que, como el vocablo explica, es la expresión de lealtad, abnegación y la entrega de la parte en beneficio del todo. La entidad naciente pudo denominarse otra cosa, pero el bautismo fue genial porque tiene su contenido y fuerza filosófica que marca derroteros de perpetuidad.

Desde entonces "Am gos de la Ciudad" fue abanderada de los derechos de La Paz, congregando a hombres de acción que crean y cambian y están siempre tras de sus ideales, fieles a sus principios de civismo, moral y trabajo, con perspectivas de expansión en longitud y latitud. No es una logia, un reducto clasista, una entidad secreta, un cónclave "oligárquico" ni asoma lo que se ha adado en llamar "rosca" u otras majaderías que le endilgan sus detractores. Por el contrario, es una institución localista abierta y clara al concenso general, y allí concurren hombres de buena voluntad, ansiosos de cooperar, serenos para pedir en justicia, decidido para reclamar sus derechos, patriotas con ese patriotismo que nace en el corazón y se objetiviza en el brazo, hacia la tierra que acunó su infancia y para la Patria grande, eterna y sublime, merecedora de todos los sacrificios. Amigos de la Ciudad no es un hato, un rebaño o algo parecido, es sí la expresión de la libertad, la mesura, la tolerancia y la varonía; donde no se escucha la voz destemplada ni la palabra hiriente. Es la palestra de las ideas, de los principios, de la discusión indulgente hacia el interlocutor.

Su puerta es ancha y acogedora, abierta a todo paceño que desee penetrar por su dintel a sola condición a que queden fuera de su recinto -frívolos y torturados- el egoísmo, el interés, la política de concupiscencia, las diferencias sociales y todo cuanto carcome el alma como santuario de bien, armonía y fraternidad. Amigos de la Ciudad, es -si cabe la comparación- un templo porque allí el asociado, halla un retiro apacible a la intimidad de su conciencia cívica y hogareña, contemplando serenamente el pasado y con optimismo el porvenir que le da calma y felidad.

Propugna que a todo paceño, en este momento de definiciones e incertidumbres, compete la misión de contribuir a encender una modesta lucecita de esperanza que se prenda en el corazón del aguerrido pueblo del Illimani, para que así unidos en afanes y trabajos lograr ser escuchados por los que tienen el deber de oir el clamor de un pueblo que se sacrificó en el tiempo y hoy como ayer libra desigual combate con el destino.

"Amigos de la Ciudad" jamás publicó sus obras y es porque comprende su propio sistema de hacerlo, sin ambiciones ni propaganda, pero sí plena del convencimiento de lo que se llama "deber" que no tiene paralelo en la conducta del hombre o la sociedad.

Desde el salón de sus sesiones combate -pausada y calladamente- el conformismo y la indiferencia. Busca, -como Diógenes- una luz que satisfaga y comprenda la necesidad de una región patria que agoniza por, falta de cooperación del Estado. Contempla aterrada, cómo se pierden riquezas sin cuento en su altiplano, vegas, valles y montes. Pelea para romper el cinturón de hierro que le aprisiona y así expandir sus linderos y agrandar su geografía por los cuatro costados de sus nobles inquietudes.

La institución, pese a mil contratiempos a la malquerencia injusta de "algunos" que indujeron a incautos o malandrines a desbordes condenados por la civilización, jamás vaciló en decir la verdad velando por los intereses del departamento que, indiscutiblemente es cabeza de la República.

"Amigos de la Ciudad" no distinguen ni prefiere a nadie. Todos son iguales. Sólo exige honestidad, rectitud, amor por esta tierra altiplánica tan grande y tierna como preterida y un bolivianismo a prueba. Y quien quiera puede comprobar esta rotunda afirmación. El intelectual, el profesional, el obrero, el trabajador, el campesino, el estudiante y el ciudadano común, varón o dama, procedan de donde procedan, podrán alinear en sus filas sin más título que servir a la comunidad y no servirse de ella para medrar.

"Amigos de la Ciudad" personifica el alma y sentir paceños: libre, grande, hospitalaria y al propio tiempo fuerte, altiva, perseverante y eterna como las nieves de su milenario Illimani y su Condor señorial.

Su oración, es el progreso. Su mística la Patria. Su mandato, enseñar a los paceños a contemplar el panorama sin igual de su ciudad, el altiplano, sus vegas, sus cordilleras, praderas y trópico que entonan, en unidad, una canción de gloria y esperanza, bajo la égida de "Amigos de la Ciudad" que es benemérita con títulos de nobleza ciudadana y donde los hombres hallan un solar de cariño en que se conjuga al unísono el verbo TRABAJAR.

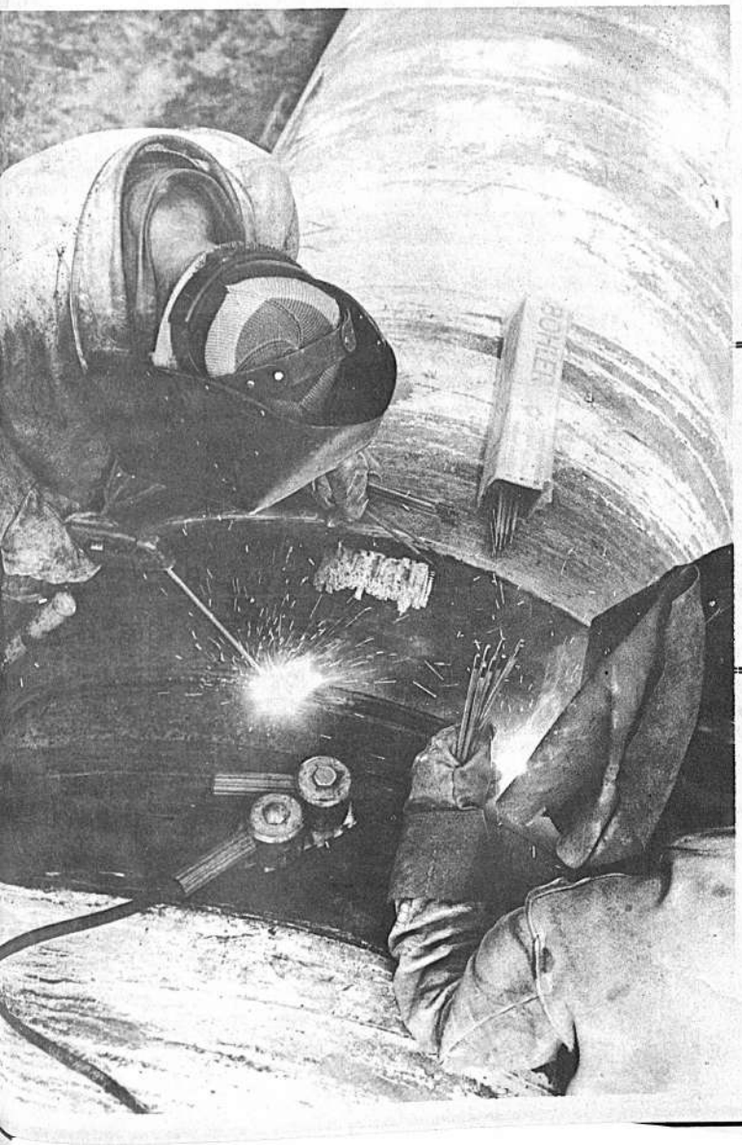

ELECTRODOS PARA SOLDADURA DE ARCO

BOEHLER

CALIDAD Y PRECIOS SIN COMPETENCIA

Para:

- Hierro
- Acero
- Tuberías
- Calderos
- Fundición de hierro y acero
- Aceros inoxidables
- Electrodo para relleno y depósito
- Construcciones de acero

Representantes:

SICKINGER & CIA.

Av. Mariscal Santa Cruz 873 - La Paz-Bolivia

Ventas en La Paz:

Sickinger & Cía. - Ferretería San Carlos - Elías Fischzang
Ferretería San Lorenzo - Ferretería Porvenir - Ferretería Rosenbach

Distribución en Santa Cruz:

Hernan Añez Mansilla
Calle 24 de Septiembre 154 - Tel. 2394

Perfiles de La Paz

Por: Tomás Guillermo Elío

, es una ciudad única, comparación con otras No es cuestión de su menor importancia, ta- iqueza; se trata simple- que es diferente. Su na- o obedeció precisamente nes que determinaron la de otras ciudades, ni su siguió el proceso que formación de otras urbes, terísticas encuentran sin icación en su geografía que, a la vez, son únicas. fue como en algunas ciu- cuna, de niña saltaba de a orilla del Choqueyapu, mo se cuenta, los Ay- vaban oro. Más tarde, n su pubertad, el espa- comenzó dar albergue y refugio a las caravanas portaban plata de Potosí

trepando los cerros y así caracter. Es hurgaña más extrovertida, adista an- isueña, su imagen es se- dijo que ella fue cuna de umba de tiranos. Lo que rcados, escuelas, hos- mpos deportivos, playas verdes y otras obras urbanas, hizo con Yañez y Melgarejo son lecciones; pero no es cruel ni vengativa. Su vida está más enmarcada en el trabajo que en el placer. ¿Quién sino habría podido hacer ciudad arañando las cumbres y rellenando las breñas para construir plataformas donde edificar viviendas? ¿No es cierto acaso que con su amor a los árboles y a las flores cambió las condiciones climatéricas prevalecientes? Para juzgar a La Paz hay que ver en sus alrededores lo que aún le resta por hacer.

Debe afianzar los cerros deleznables y forestarlos. Para ello debe continuar con el entubamiento del rio evitando de ese modo que la erosión comprometa la estabilidad de sus cerros. Así podrá utilizar esos terrenos y los ganados al rio para planificar racionalmente su urbanización futura. Según el estudio de factibilidad hecho en ejecución de la Ley de 3 Noviembre 1967 pueden recuperarse del lecho del rio, trescientas cincuenta hectareas desde el Mercado Camacho hasta Lipari. Asignando solo cien de ellas a calles, restarían doscientas cincuenta hectareas para viviendas; con la venta de ellas se obtendrían los veinticinco millones de dólares que de acuerdo a ese estudio costaría el entubamiento del rio y la construcción de una avenida troncal que sirva de columna vertebral a los valles de Llojeta Achocalla, Malasa, Mallasilla, Aranjuez, así definitivamente incorporados al radio urbano ¿Por qué no se hace eso? ¿Es que los paceños han perdido el hilo de su propio destino?

Lo que escasea con la via troncal pasa con la autopista a El Alto, esencial para la integración de la ciudad con las provincias paceñas que atesoran ingentes recursos capaces de sostener una población diez veces mayor y cien veces más rica. Esto mismo acontece con las carreteras a Trinidad, Apolo, Ixiamas, Cobija, Yungas, y Alto Beni, imprescindibles para el desarrollo industrial de esta región, como con las obras de regadío merced a las que el Altiplano podría convertirse en una extensa zona ganadera.

¿qué es entonces lo que ha provocado el estancamiento de La Paz? ¿Es que los paceños ya no tienen interés en su propia ciudad? ¿Como y por qué han perdido su espíritu de trabajo y su afán de progreso?.

Yo creo que los paceños deben bajar nuevamente al rio y luego volver a subir al cerro y ponerse de acuerdo con ellos para impulsar el progreso de su ciudad y del departamento. Con la ayuda de esos sus buenos amigos volverá La Paz a tomar el ritmo de desarrollo que había logrado hace medio siglo cuando los paceños eran protagonistas de su propia historia.

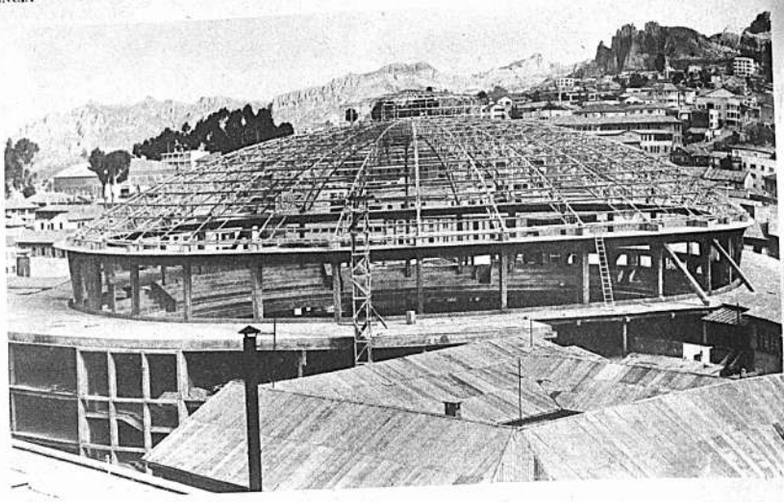

MURILLO, EL...

e la página 1)

su quehacer viril tampo- sino múltiple, diverso, Murillo se desdobla, suce- te, en el amor, en la amis- la tarea civil, en la cons- , en el estudio de las le- la política que enardece, bición que eleva y aniqui- vida privada poco menos rada, en la penumbra; su lica a plena luz, explora- todos, comprendida por denostada por algunos. e la sola meta del revolu- legarnos patria en liber- pedagogía oculta, no bien a, resalta en los hechos tos de Murillo; es la pa- nerosa de unir a un país es divididas. Su doble y o combate se proyecta el imperio Español, domi- el hemisferio; y contra el social, indolente y pérfi- rcado estuvo el Caudillo ios, incapaces y traidores, no faltaron tampoco nobles en su empresa liberta- esta lucha contra el medio, ensa constante de los ému- s ingratos, no es la menor tareas. Aquí el político ogado rayan a la altura spirador permanente.

mártir, héroe hacedor de e llamamos. Todo él tras- de audacia y de constan- modo bolivariano; sacando s de la nada, sociedad me- la vieja servidumbre, Na- los grupos dispersos y en- os.

el hombre entero, plural y l, en proceso de transfor- el hombre verdaderamen- ano, que es como decir ictorio, proteico, grande y alternativamente, el hom- varias dimensiones, el que su corazón escudo, espa- u pluma, fábrica de histo- su voluntad, sombra reco- sus amarguras, templo de su ambición no se ha o todavía, en su global a los investigadores.

ran Paceño pervive, aún, pie en la historia y otro isterio.

Podemos denominarla el Hombre de Julio porque julio es el mes de los paceños. Murillo crea la hazaña que lo inmortaliza. Y su pueblo, al evocarla, está bautizando al tiempo.

Es el que acrece en la extensión continental. Sale de la heredad criolla, cruza los tamaños de Bolivia, se proyecta a los horizontes de nuestra América con la fuerza irresistible de las figuras mesiánicas, que tallan la historia y las patrias a golpes de cincel.

En cierto modo, un enigma psicológico. En otro, un haz de almas. ¿Qué sabemos del Murillo interior? Casi nada. Tal vez el drama o la tragedia podrían dibujar con perfiles ardientes, la línea brusca, accidentada, de esta vida singular que brota de las cumbres.

Fuego en las nieves. ¿Quién osaría descubrir al hombre detrás del protomártir?

Murillo es el drama del mestizaje hecho acción.

La fiereza kolla pero también los rasgos definitorios del quéchua y del camba como se agrupan y confluyen en este fundador de patria libre, síntesis del carácter nacional. Estudiadlo en sus complejas ondulaciones. Es el pueblo boliviano encarnado en el guía genial de su valor y su infortunio.

No se ha comprendido bien, todavía, la magna lección del héroe: más vale muerte digna que existencia miserable. Patria es el varón que la genera y la sustenta. Y cuando el conductor civil alcanza la dimensión señera del protomártir, se cumple el ciclo misterioso de los grandes:

- El más noble será inmolado para que el pueblo viva a la sombra de su sacrificio y de su gloria.

Más que el nombre del hombre, más que el renombre de su hazaña, Murillo es la sangre que se transfigura en las vetas del mármol y del bronce. Ejemplo vivo para las generaciones. Uno que construyendo se destruyó. Hombría excelsa, digna de los hexámetros de Homero o del verso lapidario de Tamayo.

Y si se apura el sondeo de su trágica existencia, a poco resplandece una presencia silenciosa de montaña.

¡VIVA LA PAZ!

GLORIA A MURILLO!

La Paz trabaja por su desarrollo.
para saber del futuro, solo hace falta apretar un boton:
toda vez que usted usa un aparato eléctrico lo sirve instantáneo Constancio Kilowatt.
El le asegura energía eléctrica para su casa, su industria... su Ciudad.
La Compañia Boliviana de Energía Eléctrica convive con usted toda las horas.
Ella planea, orienta y ejecuta para La Paz la producción y distribución de la energía eléctrica con sentido paceñista.
La inversión en instalaciones de generación, transmisión y distribución es cada vez mayor.
Puede La Paz trabajar con ENERGIA, noche y día; cada vez que apriete el boton siempre estará allí atento y suficiente su paceño servidor:

Constancio Kilowatt
FELICIDADES CHUKUTAS!

COMPAÑIA BOLIVIANA DE ENERGIA ELECTRICA S.A.
LA LLAVE DE LA VIDA MODERNA