miel de abejas y eucaliptus
Para la TOS de los Niños

PRESENCIA

DEPOSITO LEGAL: L.P./023 - 1969
AÑO XIX - No. 4.708 - LA PAZ, BOLIVIA, MIERCOLES 30 DE JUNIO DE 1971 - 12 PAGINAS - $b. 0.50

CURA LA GRIPE
RIN
CHIQUITO
inofensivo
sabor agradable

BIBLIOTECA CENTRAL DE BOLIVIA
JUN. 1971

8 años de Pontífice

Una jornada típica del Santo Padre

CIUDAD DEL VATICANO, 29 (AP).- Mañana se cumple el octavo aniversario de la elevación al pontificado de Paulo VI y el vaticano permitió a un periodista de la revista Oggia recorrer los apartamentos papales y conversar con los ahsistentes más próximos al pontífice.

He aquí la versión publicada en la revista, de un día típico de Paulo VI;

El Papa se despierta prontamente a las 06.30 cada mañana (ora durante algún tiempo y a las 07.30 celebra misa en su capilla privada, de líneas modernas. En ocasiones asiste luego a la misa de uno de sus secretarios.

Seguidamente viene el desayuno, que toma conjuntamente con sus secretarios.

Entonces, el Pontífice de 73 años se sienta a leer los periódicos de la mañana. Se sabe que, entre otros lee el prestigioso diario de Turin La Stampa.

Una vez terminada la lectura de los periódicos, el Papa escribe cartas hasta las 10:00 a esa hora toma el ascensor para bajar un piso, hasta su biblioteca, donde recibe toda una corriente de cardenales, obispos, sacerdotes y laicos visitantes. Permanece con ellos hasta la hora del almuerzo, a las 13:30.

Se dice que en sus audiencias privadas, el Papa trata de que los visitantes se sientan a gusto, y ha eliminado la triple genuflexión, con que se saludaba antiguamente al Vicario de Cristo. Además, se cuenta que gusta de escuchar bromas o contar alguna.

Se ha dicho que el Presidente Soviético Nikolai Podgorny fue el primer visitante que jamás se permitió fumar delante del Papa.

El Jefe soviético fue recibido el 20 de enero de 1967. El Papa tenía mucho de que hablar con el político, y éste que fuma incesantemente, pronto comenzó a demostrar impaciencia. El Pontífice tomó en cuenta su preocupación mando traer un cenicero y un paquete de cigarrillos norteamericanos.

El Papa suele almorzar con sus secretarios. Frecuentemente añade un cubierto más para un cardenal, un obispo visitante o un amigo. En tales ocasiones el frugal menú se amplía para incluir un postre o un vino.

Miren a ver si hay por ahí una botella, diría en semejantes ocasiones a las cuatro monjas que administran la cocina pontificia.

Seguidamente da un paseo por la terraza de uno de los edificios, situado sobre los jardines vaticanos. Bebe una taza de café negro bien fuerte y se retira a su estudio para leer y escribir hasta la hora de las noticias en la televisión - las 20;30.

Después de la cena el Papa puede dedicar alrededor de una hora a escuchar grabaciones de música. Sus compositores clásicos preferidos son Bach, Beethoven y Brahms.

En otras ocasiones lee alguna novela.

A las 23.30 vuelve a la capilla para orar. Seguidamente en vez de retirarse a descansar, vuelve a escribir discursos, cartas o documentos Vaticanos de próxima aparición.

La última luz en extinguirse es la que ilumina la ventana del Sumo Pontífice.

El Papa Paulo esta en pie hasta las dos de la mañana - con lo que apenas descansa cada noche cuatro horas y media.

Asamblea Popular:

Apoya el proyecto de trabajadores sobre la cogestión en COMIBOL

-Los integrantes de la Asamblea Popular, en su mayoría, coincidieron en señalar ayer la necesidad de hacer suyo el proyecto de coparticipación obrera en los diferentes niveles de la Corporación Minera de Bolivia por la importancia que tiene el plan elaborado por los dirigentes de la Federación Sindical de Trabajadores Mineros de Bolivia.

Noel Vásquez, a nombre de la delegación minera en la Asamblea Popular, planteó la necesidad de imponer la coparticipación obrera en la dirección y empresas de Comibol.

El plan que fue discutido ayer tuvo algunas críticas, pero en general, se coincidió en señalar la importancia del trabajo realizado por los dirigentes de la FSTMB, pues atañe a la "columna vertebral de la economía nacional".

LA EXPOSICION

El dirigente minero Noel Vásquez, a nombre de la delegación de los trabajadores del subsuelo, explicó el proyecto de coparticipación, basado en tres aspectos, el por qué, para qué y cómo se llevará adelante el proyecto.

Comenzó diciendo el dirigente laboral que Comibol, desde su fundación se convirtió en una empresa que trabaja a perdida, Sostuvo Noel Vásquez que durante la presente gestión, la empresa estatal tiene un déficit de ocho millones de dólares, sin descontar la deuda de treinta y dos millones de dólares que tiene con el Banco Interamericano de Desarrollo, once de los cuales deben ser cancelados este año.

Hizo una explicación de cómo la Corporación sirvió siempre a los intereses extranjeros y a los gobiernos de turno, a través de una frondosa burocracia, desligándose de sus responsabilidades para con sus obreros.

En este sentido, informó Noel Vásquez que en la actualidad la empresa estatal dispone de 22 mil asalariados, de los cuales 15 mil trabajan en las oficinas e ingenios y sólo 7 mil se dedican a la explotación de los diferentes yacimientos mineros.

Reveló que la burocracia de Comibol dispone anualmente de un presupuesto de 400 mil dólares, con funcionarios que no justifican en realidad los elevados sueldos que perciben. Citó el caso del gerente de adquisiciones, quien, según Noel Vásquez, "no tiene nada que comprar".

Resumió este aspecto diciendo que ahora sirve a una estructura ajena a los trabajadores, siendo necesario su urgente cambio.

Dijo que se persigue la coparticipación para hacer de Comibol un instrumento político y tecnológico que esté al servicio de los trabajadores y del pueblo y no para satisfacción de un grupo gubernamental o de los intereses extranjeros.

Finalmente, explicó Noel Vásquez las formas de participación paritaria en el directorio de Comibol, así como el ejercicio del control de la programación de producción y explotación a nivel de las diferentes empresas estatales de la minería.

El planteamiento que fue apoyado por los asambleístas continuará hoy en su fase de discusión, pues anoche se suspendió la reunión por falta de quórum después de las 21.00 horas.

SALVAR COMIBOL: Los trabajadores mineros se han propuesto salvar a la Comibol de una bancarrota que parece según dentro poco tiempo. Por ello, plantean la corresponsabilidad en la empresa y han elaborado un proyecto de coparticipación, que ayer fue explicado a la Asamblea Popular por los dirigentes sindicales de la FSTMB. En la foto de la derecha, el dirigente Noel Vásquez explica porqué, para qué y cómo los trabajadores quieren coparticipar en la administración de la empresa.

La Asamblea Popular respaldará el proyecto de los mineros antes de que el Ejecutivo apruebe uno de los tres proyectos que hasta ahora se han presentado. Los otros dos proyectos fueron presentados por COMIBOL y por los técnicos.

El Cardenal responde a ISAL:

"No pensamos que la polémica conduzca a un diálogo eficaz"

El Cardenal José Clemente Maurer, Arzobispo de Sucre, ha respondido a los miembros de Iglesia y Sociedad en América Latina (ISAL) que en marzo pasado le dirigieron una carta referente a problemas que esa organización cree que están afectando a la Iglesia en Bolivia. Esa carta fue posteriormente publicada en diarios del país, originando diversas reacciones por los puntos que contenía. Entre otras cosas, se decía que aparentemente en la jerarquía eclesiástica no había ambiente para un diálogo. A este respecto, el Cardenal Maurer manifiesta no creer que la polémica sea capaz de conducir a un diálogo eficaz.

La carta del Cardenal es de 18 del presente mes.

Su texto es el siguiente:

"Al Pastor Aníbal Guzmán y demas miembros de ISAL
LA PAZ.-
Hermanos en Cristo:

Damos respuesta a su atenta carta de Marzo pasado, que fue leída con interés en nuestra fiítima Asamblea de Abril, cuyo envío agradecemos contestando ahora brevemente a los puntos contenidos en ella.

Deseosos de entablar diálogo con los sectores de diversa ideología pertenecientes a la Iglesia - Pueblo de Dios - compuesta de Jerarquía y Laicos, preferimos hacerlo primero con los miembros de la misma Iglesia, posteriormente con los cristianos pertenecientes a otras confesiones; y con los no creyentes, en otras circunstancias y dentro de otras condiciones.

En este sentido, nos dirigimos a ustedes que comparten con nosotros la misma fe y que están integrados en la comunidad eclesial; lo hacemos así, convencidos de que a los miembros de ISAL, que son miembros de nuestra comunidad eclesial, interesan muchos de los problemas tratados en su carta, que deberían ser ventilados en el interior de la Iglesia, tales como las relaciones con la Jerarquía y con la Conferencia Episcopal, y que no son de la incumbencia de otras entidades ni suscitan el interés de los demás.

(Pasa a la página 6)

Pacto Andino:

Modifican el trato al capital privado

-BOGOTA, 29 (AFP).- El estatuto de capitales del Pacto Andino ha sido modificado y el anuncio se hará mañana oficialmente en los cinco países del grupo, según se informó hoy en esta ciudad.

El matutino "El Tiempo" que suministra la noticia, dice que se ha desmenuido la rigidez que el estatuto imponía en el trato al capital estranjero. El sector privado, especialmente en Colombia, había formulado severas críticas al comienzo; y en Estados Unidos una organización dirigida por Nelson Rockefeller lo había considerado "desalentador".

Los artículos modificados son:

El número 35 en el cual se elimina la opción preferencial a favor del estado en la venta de productos que deben hacer las compañías extranjeras para convertirse en mixtas y aprovechar las ventajas de la integración. En el artículo se ha cambiado la palabra "deberá" por "podrá" al referirse a la opción estatal.

Este artículo había sido criticado por considerárselo puerta abierta y la estatización de las economías de los países miembros del Pacto.

El artículo tercero amplia ahora a 15 años el plazo de 100 que contemplaba el estatuto para que una compañía extranjera pueda ser propietaria y manejar una empresa nacional que haya sido declarada en quiebra y que quiera poner en venta sus acciones para salirse.

En el artículo 17 se modificó la imposición de dar crédito excepcionalmente y sólo a corto plazo a las empresas extranjeras. No se informó en qué sentido se ha efectuado esta modificación.

Según "El Tiempo" BOLIVIA y Ecuador solicitaron otras modificaciones que van a ser estudiadas ulteriormente.

Mañana miércoles en Bogotá, La Paz, Lima, Quito y Santiago se pondrá en vigencia el estatuto de capitales aprobado en la capital peruana hace seis meses.

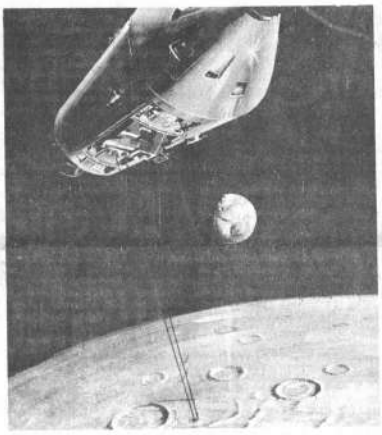

MAPA LUNAR CON LASER: El dibujo muestra cómo un rayo laser, a bordo de la nave cosmoda Apolo 15, será rebotado en la superficie selénica para trazar mapas de la topografía lunar y medir la altitud del vehículo espacial. Los rayos laser se hacen en un principio similar al del radar. (Nueva York, 29, radiofoto AP)

Sigue la cadena:

El "Science Monitor" empezó a publicar documentos secretos

ENTRETANTO, UN JURADO FEDERAL ABRIO PROCESO CONTRA EL HOMBRE QUE ENTREGO LOS DOCUMENTOS.-

-WASHINGTON, 29 (AP).- El periódico "The Christian Science Monitor" se ha unido a la lista de periódicos que han publicado artículos basados en el estudio secreto realizado por el Pentagono sobre Vietnam. El Dr. Daniel Ellsberger, quien admitió ser el primero que dio los documentos a la prensa ha sido encausado por un jurado sumariante federal.

En Washington, la corte suprema amplió su periodo de sesiones ayer para decidir si prohibe o no al "New York Times" y al "Washington Post" continuar la publicación de resumenes de los documentos secretos, que tienen en su poder, por consideraciones de seguridad nacional.

Los miembros del congreso recibieron cajas selladas con ejemplares del estudio que consta de 47 volumenes. Fueron llevados al Capitolio en carretillas.

"The Monitor", que tiene su redacción en Boston pero circula en toda la nación, informa en su edición de hoy que los documentos del Pentagono muestran que "durante 21 meses que abarcaron los gobiernos de Kennedy y Johnson, los Estados Unidos trazaron planes para retirar casi todas las tropas norteamericanas de Vietnam del Sur en un periodo de cinco años -- al tiempo que inexorablemente era absorbido más profundamente en la guerra."

El periódico añade que, según los autores del estudio del Pentagono, el servicio norteamericano de inteligencia en Vietnam fue "el responsable primordial por el infundado optimismo de la política norteamericana".

En Los Angeles, el Senador Hubert H. Humphrey, demócrata por Minnesota, quien era el vicepresidente durante gran parte del periodo cubierto por el estudio del Pentagono, dijo que la amplia revelación del estudio sería de interés nacional.

"O en otras palabras", añadió, "el interés nacional no se verá afectado adversamente".

Oscar Zamora:

"La Asamblea Popular debe ser el instrumento para toma del poder"

Oscar Zamora, el comandante "Rolando", jefe de UCAPO y secretario del Partido Comunista Pekinés, afirmó anoche que la Asamblea Popular "debe ser el instrumento de lucha de la clase obrera y las fuerzas revolucionarias para la toma del poder".

Zamora, en la clandestinidad desde hace tres años, sostuvo anoche una entrevista con la prensa, en algún sitio de la ciudad de La Paz, teniendo por habitación un cuarto casi vacío, con tres colchones de paja, una mesa rústica una silla y un estante. Los periodistas fueron llevados con mucha precauciones.

Al comenzar su entrevista, Zamora dijo que los ataques que recibieron su partido y la organización UCAPO en el seno de la Asamblea Popular son injustificados. Afirmó que él no ha pedido garantías al gobierno ni a la asamblea, porque supone que ni gobierno ni asamblea tienen la facultad de conceder garantías a quien quiere hacer la lucha por el socialismo.

ASAMBLEA POPULAR

En torno a la Asamblea Popular, Zamora dijo que ella debe constituirse en un instrumento de objetivos estratégicos y no simplemente tácticos, para lograr la implantación del socialismo en el cual la clase obrera sea la vanguardia revolucionaria en alianza con el campesinado que es el sector más fuerte y mayoritario del país.

A nombre de su partido, que tiene participación en la Asamblea Popular, Zamora dijo que debe buscarse dos tareas fundamentales:

1.- Aglutinar las fuerzas revolucionarias bajo la dirección de la clase obrera y 2.- Preparar a las fuerzas revolucionarias para la lucha armada que permita alcanzar el Estado Socialista.

Zamora dijo que hay fuerzas que se oponen a que la Asamblea Popular cumpla con los objetivos inmediatos anteriores y lógicamente se distraiga del objetivo mediato, planteándose el camino erróneo del cogobierno. Agregó que no debe caerse en el error de 1952 cuando la clase obrera fue víctima de una maniobra que le atrajo al cogobierno burgués.

OSCAR ZAMORA

LA LUCHA ARMADA

Zamora dijo que la lucha armada es el único camino para derrotar al imperialismo y resolver de este modo la contradicción entre el pueblo dependiente y el poder colonialista. Afirmó que no se alcanzará el socialismo sin la derrota previa del imperialismo pero aclaró que la clase obrera debe prepararse previamente en unión del campesinado y la pequeña burguesía revolucionaria para el enfrentamiento armado. "Llegará el momento histórico en que se plantee la lucha y para eso hay que estar prevenido y preparado teórica y militarmente", dijo Zamora. Asignó a la Asamblea Popular el deber de preparar a las fuerzas anti-imperialistas ideológica y militarmente.

"Quien cree que se va a hacer socialismo por decreto, está absolutamente equivocado. La revolución es un proceso largo y a veces dura muchos años como en el caso de Viet Nam", agregó Zamora.

COPARTICIPACION EN COMIBOL

En torno a la coparticipación obrera en COMIBOL, Zamora dijo que su partido observa con preocupación ese planteamiento, pero que considera un riesgo peligroso el coadministrar una empresa ligada a la dependencia imperialista. Dijo que la clase obrera debe luchar primero por desligar a la COMIBOL de los nexos

(Pasa a la página 6)

LOPEZ-BRAVO EN LIMA: El Ministro español de Asuntos Exteriores, Gregorio López-Bravo, visitó ayer la sede del Pacto Andino al cumplir su visita oficial a la capital peruana. López-Bravo, segundo de la izquierda, llegará mañana a Bolivia para cumplir una etapa más de su segunda gira por América Latina. (Lima, 29, radiofoto AP)

Siguiendo el ejemplo de Petroleum Corporation:

Empresas extranjeras proponen al Perú exploración y explotación de Petróleo

Lima, 29 (AP).- Empresas extranjeras han formulado propuestas al gobierno para exploración y explotación de petróleo en las zonas selváticas peruanas, según reveló el Primer Ministro Ernesto Montagne.

Declaró que varias firmas extranjeras tienen interés en contratos similares al suscrito recientemente por el gobierno con la Occidental Petroleum Corporation, de los Estados Unidos.

El General Montagne, que es también Ministro de Guerra no reveló qué firmas son las que mostraron interés pero señaló que se refieren a programas de búsqueda de petróleo en el norooriente y en la selva cercana a Madre de Dios, al sudeste de Lima.

Señaló que este interés demuestra el clima de confianza que existe en el mundo para invertir en el Perú, afirmando que otra muestra de confianza en la política del gobierno está en el cumplimiento de los programas de financiación que acaba de realizar la Southern Perú Copper Corporation para la explotación de Cuajone.

En declaraciones a los periodistas, el general Montagne destacó que el contrato con la occidental tiene dos aspectos para el Perú; primero, es provechoso, y segundo, es una muestra de la confianza que brinda el Perú a la inversión extranjera.

El contrato firmado con la Occidental Petroleum Company por la empresa estatal Petroperú, establece una inversión inicial de 50 millones de dólares en los siete años de la etapa de exploración. En caso de que se encuentre petróleo y gas suficiente, la empresa norteamericana se ha comprometido a construir un oleoducto y gasoducto y la inversión final en los 35 años de duración del contrato se estima entre 400 y 500 millones de dólares.

El gasoducto y oleoducto pasaría al estado después de 15 años de funcionamiento y la producción se dividirá en 50 por ciento para Petroperú y el resto para la empresa para el pago de sus inversiones, gastos de operación y utilidades.

NIXON EN 1951.- El Presidente Nixon cuando, siendo Senador, el 11 de abril de 1951 urgía al entonces Presidente Truman para que diera a publicidad los documentos relacionados con la destitución del General Douglas Mac Arthur, después que el "New York Times" publicó una información que reflejaba malamente el juicio de Mac Arthur en la guerra coreana. Radiofoto AP, 29 junio.

Según embajador norteamericano

Vietnam del Sud necesita ayuda de 2.000 millones de dólares anuales

-Para continuar solo la guerra contra Vietnam del Norte.

WASHINGTON, jun. 29 (AFP).- Elisworth Bunker, Embajador norteamericano en Saigón declaró que Vietnam del Sur podrá defenderse por sí mismo del norte y del Vietcong con tal de que Washington le suministre ayuda por valor de 2.000 millones de dólares anuales.

En entrevista exclusiva que la publicará mañana lunes el semanario "U.S. News and World Report", Bunker expresó.

"A condición de que los Estados Unidos sigan asegurando gradualmente la transición a la vietnamización completa, y con tal de que estén dispuestos a suministrar los dos mil millones de dólares anuales en material militar y asistencia económica que Vietnam del Sur necesita, creo que este país tiene muchas posibilidades de resistir los esfuerzos que Hanoi pueda intentar en los próximos años.

Sin embargo, el Embajador reconoció que la voluntad survietnamita de "proseguir la lucha" era un factor decisivo para el éxito de la política indochina de Washington. "La voluntad de resistencia es un elemento clave, pero creo que dicha voluntad existe", dijo.

Por último, rechazó la propuesta de fijar fechas precisas a la retirada total de las fuerzas norteamericanas, puesto que, según él, Hanoi no se ha comprometido a liberar a cambio de los pilotos prisioneros, sino sólo a "discutir" la cuestión.

Si cediera nuestra determinación, aumentaría el pedido de extensión del conflicto, concluyó él.

Violencia en Río de Janeiro hace evocar tiempos pasados

RIO DE JANEIRO, 29 (AFP).- Río de Janeiro que ya fue el paraíso de los estafadores es ahora la capital de la violencia afirmo hoy aquí el influyente diario "Jornal Do Brasil" en un comentario sobre la acción de los delincuentes de la ex - capital brasileña. El "Jornal Do Brasil expresó que hace veinte años la milicia de Río de Janeiro debía enfrentar una ola de robos de casas, puntualizando que el carioca no podía dormir tranquilo, porque al despertar su casa podía estar vacía.

Agregó que diez años después, la acción de los delincuentes aumentó con los llamados "cuentos del ro" cuando numerosos incautos fueron sorprendidos con los cuentos del billete de lotería premiado y la venta de terrenos.

Señalo que la acción de los carteristas en esta misma época fue intensa. Puntualizó que "Hoy estamos en la era de la violencia" pues los asaltos a mano armada se suceden en gran escala, contra establecimientos comerciales y bancarios, taxistas y automóviles particulares.

EN BRASIL

Se anuncian leyes para combatir uso de estupefacientes

RIO DE JANEIRO, 29 (AP).- El gobierno ha anunciado dos proyectos de ley y un decreto presidencial para combatir la adicción y el tráfico de estupefacientes, promover la educación primaria y fomentar la asistencia médica.

El Presidente Emilio Garrastazu Medici anunció las medidas después de una reunión del gabinete ayer.

El decreto que entra en vigencia inmediatamente, crea una agencia para reglamentar la producción y distribución de drogas terapeuticas, con el fin de reducir su precio.

Los dos proyectos de ley, que se anticipa serán aprobados por el congreso sin grandes modificaciones, dan amplias facultades a las autoridades para combatir los narcóticos y modernizar un anticuado sistema de instrucción primaria.

Medici anunció la creación de una "central de medicamentos no para competir con la industria farmacéutica sino para organizar y promover la venta de medicinas a los que no pueden comprarlas a sus precios actuales.

Consideran un hecho entrevista de Presidentes de Chile y Argentina

SANTIAGO, Jun.29 (AFP).- Como un "hecho pronto a concretarse" se considera en los medios diplomáticos la anunciada entrevista entre los Presidentes de Chile y Argentina.

La versión, propalada extraoficialmente ayer por órganos informativos locales, fue prácticamente confirmada por el Canciller argentino José María de Pablo Pardo, quien consultado por AFP dijo que el asunto lo iba a tratar en las entrevistas que sostendrá aquí con su colega chileno, Clodomiro Almeyda.

"Es un asunto que vamos a considerar en nuestras conversaciones", dijo textualmente el Ministro argentino.

La visita oficial al país del Canciller Pablo Pardo había dado motivo a una serie de especulaciones. Las versiones más osadas anunciaron que el Ministro argentino era portador de una invitación del Presidente Lanusse para que el Jefe de Estado chileno se entrevistase con él en Mendoza.

Las mismas versiones afirmaban que la visita de Pablo Pardo había sido originada por la "solución definitiva" del diferendo que ambos países mantienen sobre el canal Beagle, en el extremo sur del país.

La solución de este problema fue entregada al veredicto de Inglaterra por el ex - Presidente Eduardo Frei, de acuerdo con el tratado de límites.

Minutos antes del arribo del canciller argentino al aeropuerto de Pudahuel, el propio Ministro Almeyda había declarado que estas eran "especulaciones de la prensa" y que no había nada concreto respecto al problema del Beagle.

El Ministro Almayda, aún dar un desmentido categórico en relación a la posible entrevista Lanusse - Allende, tampoco aportó mayores detalles.

El Embajador de Argentina en Chile, Teodoro Allíc y el representante diplomatico chileno en Buenos Aires, Ramón Ruidobro, tampoco desmintieron ni confirmaron esta reunión presidencial

Esperemos que llegue el Canciller de Pablo Pardo, no podemos adelantarnos" afirmaron.

Por otro lido, círculos diplomáticos daban como "hecho pronto a concretarse" la anunciada entrevista entre los jefes de estado de ambos países.

Por todos estos antecedentes, la visita del Canciller trasandino ha despertado sumo interés en los círculos políticos y diplomáticos de aquí.

Las conversaciones de ambos cancilleres serán de importancia para las naciones que representan, pues aparte de analizar la posible entrevista Allende - Lanusse , mañana al mediodía firmarán un acuerdo de integración física chileno - argentina.

Mediante este acuerdo, ambos países quedarán facultados para aprovechar los recursos hidráulicos y lacustres en las regiones fronterizas.

El Ministro Almeyda, al confirmar la firma de este documento, dijo que la resolución favorecerá la utilización convencional de los recursos hídricos de los ríos de curso sucesivo y de los lagos internacionales, pero desmintió que se habrían hecho algunas gestiones respecto al problema del Canal Beagle.

"La solución de este diferendo sigue su curso normal", señaló enfáticamente.

Sudcorea devaluó su moneda

SEUL, jun.29 (AFP).- El gobierno surcoreano decidió devaluar la moneda nacional. El Won, en un 13.2 por ciento a partir del 26 de junio.

El Won había sido devaluado en noviembre de 1969 de 14.5 por ciento.

Al parecer el gobierno devaluó atendiendo a presiones de la Unión Monetaria Internacional, ante la degradación de la situación financiera económica del país.

A nuestros avisadores

Nuestro Depto. de PUBLICIDAD atiende todos los domingos de horas 9.30 a 12.30 y de 18.00 a 20.00.

PRESENCIA

EN SAN JAVIER - SANTA CRUZ

Se vende hermosa propiedad ganadera consta: Casa para vivienda amoblada con todas las comodidades. Extensión total 1.721 hectáreas. Grandes reservas de madera, potreros cultivados incluyendo 120 cabezas de ganado vacuno. Títulos de propiedad en orden libre de hipoteca. Precio $b. 500.000.00. para mayores referencias dirigirse a: Estancia NAVIDAD San Javier, Nuflo de Chavez - Santa Cruz, o al teléfono 2-3925 en la capital.

789/71

Universidad Mayor de San Andrés

FACULTAD DE DERECHO Y CIENCIAS POLITICAS

EXAMENES DE GRADO

Se pone en conocimiento de los señores Licenciados de la Facultad de Derecho y Ciencias Políticas, que los Exámenes de Grado, correspondientes al segundo turno del presente año, se recibirán el día lunes 26 de julio del año en curso, a horas 14.00, debiendo presentar las respectivas solicitudes en la Secretaría General del Rectorado, hasta el día sábado 17 del mismo mes, a horas 12.

La Paz, Junio 26 de 1971

Dr. Benjamín Miguel Harb
DECANO

Comité de Obras Públicas del Beni

CONCURSO DE MERITOS

Se llama a Concurso de Méritos para la provisión de los siguientes cargos:

UN INGENIERO SANITARIO, o Ingeniero Civil con especialidad en Ingeniería Sanitaria, para Jefe de Departamento.
UN INGENIERO ELECTRICISTA, para Jefe de Departamento.
UN ARQUITECTO URBANISTA, para Jefe de la Oficina Técnica del Plan Regulador.

REQUISITOS:
- Solicitud escrita del postulante, indicando sus pretensiones de remuneración mensual.
- Curriculum Vitae y los documentos que acrediten los méritos respectivos.

Los interesados deben remitir sus expedientes, hasta el 5 de julio del presente año, a la siguiente dirección: COMITE DE OBRAS PUBLICAS DEL BENI, Casilla 100, CONCURSO DE MERITOS.

Trinidad, Junio de 1971
RELACIONES PUBLICAS.

COMITE DE OBRAS PUBLICAS DE SANTA CRUZ - BOLIVIA

CONVOCATORIA Nº 63-70

TERCER LLAMAMIENTO

Se convoca a propuestas a las Empresas Constructoras de Primera y Segunda categoría de Bolivia y países miembros del BID, para la ejecución de las obras correspondientes al proyecto del Canal Cotoca, a ser financiadas con fondos del BID dentro del contrato de préstamo 159 - SF/BO.

Los planos pliegos de condiciones generales, especificaciones generales y técnicas requisitos legales y demás datos, serán proporcionados en nuestra Sección Caja o también en la ciudad de La Paz, calle Loayza, No , 250, edificio Castilla 8o. piso, oficina No . 807, previo depósito de $b. 300.-

Las propuestas deberán presentarse en sobre cerrado y lacrado, en la Secretaría General del Comité, en la ciudad de Santa Cruz de la Sierra, calle La Paz esquina Warnes, ó a la casilla No. 218, hasta las 17.00 horas del día 13 de julio de 1971 con el siguiente rótulo.

"CONVOCATORIA No. 63-70"

Santa Cruz, 25 de junio de 1971.

BANCO AGRICOLA DE BOLIVIA

Convocatoria Internacional a Propuestas para la provisión de un avión y vehículos

CONVOCATORIA No. 1 (BAB/BID 242/SF)

Se convoca a propuestas para la provisión en venta de un avión de dos motores, y 11 vehículos tipo jeep para trabajos de campo, en caminos de segunda y tercera clases, todos ellos destinados al Programa Ganadero del Oriente (PGO), que se ejecuta con los recursos del préstamo BID 242-SF/BO.

Las propuestas deberán presentarse en sobre cerrado con el rótulo "PROPUESTA AVION" o "PROPUESTA VEHICULOS TIPO JEEP", según sea el caso, en el papel sellado correspondiente, timbres de transacción, garantías de seriedad y demás requisitos legales, en la Gerencia Administrativa del Banco Agrícola de Bolivia (Edificio "Cadeja" 6o piso), hasta las 18 horas del día 16 de agosto de 1971.

En la misma oficina se proporcionará el pliego de especificaciones a que deben sujetarse las propuestas así como cualquier otro dato o información que se requiera.

El Banco se reserva el derecho de convertir la convocatoria a propuestas en puja abierta, o declararla desierta.

La Paz, 28 de junio de 1971.

EMPRESA NACIONAL DE TELECOMUNICACIONES

ENTEL

TERCERA CONVOCATORIA

RECEPTORES DE COMUNICACIONES Y ACCESORIOS

POR DISPOSICION DE LA JUNTA DE ADQUISICIONES DE LA EMPRESA, Y POR FALTA DE PROPONENTES, SE CONVOCA NUEVAMENTE POR TERCERA Y ÚLTIMA VEZ A LAS FIRMAS IMPORTADORAS ESTABLECIDAS EN EL PAIS, A PRESENTAR PROPUESTAS PARA LA PROVISION DE:

- RECEPTORES DE COMUNICACIONES
- AURICULARES DOBLES
- CORDONES DOBLES PARA AURICULARES.

LOS INTERESADOS PODRAN RECABAR EL PLIEGO DE ESPECIFICACIONES EN EL DEPARTAMENTO DE SERVICIOS ADMINISTRATIVOS DE LA EMPRESA.

LAS PROPUESTAS DEBERAN ENVIARSE HASTA LA HORA 18.00 DEL DIA 5 DE JULIO CON LAS FORMALIDADES DE LEY A LA SIGUIENTE DIRECCION:

EMPRESA NACIONAL DE TELECOMUNICACIONES
DEPARTAMENTO DE SERVICIOS ADMINISTRATIVOS
CASILLA POSTAL No. 4450
EDIFICIO "PETROLERO" AV. 16 DE JULIO No. 1616
LA PAZ, JUNIO DE 1971
RELACIONES PUBLICAS

CLAVOS DE CALIDAD

GAUCHADA — FABRICADO POR: KERY-NAVA (BOLIVIA) LTDA. SANTA CRUZ

M R

EN SU PRESENTACION EXCLUSIVA PAQUETES DE 1 KILO

Para mejores resultados y mayores ventajas

CLAVOS DE CALIDAD — GAUCHADA — FABRICADO POR KERY-NAVA — 1 KILO — TAMAÑO: Los 2"x10

CARACTERISTICA ESPECIAL: ACERO EXTRA DURO — PRIMERA CALIDAD

COMODOS PARA UTILIZAR
PRACTICOS PARA ALMACENAR
FACILES PARA CONTROLAR

COMPRELOS !!!
EN LAS BUENAS FERRETERIAS

Pedidos a: ALKE & Co. (Bolivia) S.A.

La Paz — Cochabamba — Santa Cruz

CASILLA	TELEFONO	CASILLA	TELEFONO	CASILLA	TELEFONO
2209	20864	669	3717	580	26479

Agenda

PRESENCIA — Av. Mariscal Santa Cruz 1295
Gerencia — Tel. 41131
Redacción — Tel. 41121, 40480, 51064
Publicidad — Tel. 42079
Contabilidad — Tel. 25541
Casilla — Nº 1441
Cajón Postal — Nº 3276

DEL 26 DE JUNIO AL 3 DE JULIO

CURIE	Socabaya 440	26289
DIAZ ROMERO	Díaz Romero 1431	42154
SANTO DOMINGO	Av. Pando 140	22423
3 DE MAYO	Illampu 1111	
CAMPERO	Av. Buenos Aires 654	
SAN JORGE	Av. 6 de Agosto 2068	26796

TELEFONOS DE URGENCIA

Bomberos	Tel. 119
Asistencia Pública	Tel. 118, 42211
Policía (DIC)	Tel. 116
Tránsito	Tel. 26146
Agua	Tel. 26625
Energía	Tel. 54351
Teléfonos (reclamos)	Tel. 115
Informaciones	Tel. 104
Señorita Hora	Tel. 117
Larga distancia exterior	Tel. 59801/96
Interior	Tel. 36408/11
Hospital de Clínicas (central)	Tel. 22821/22871
Bomberos AASANA	
AASANA	Tel. 50111 , 51110

TRANSPORTES EXPRESO "EL CHAPACO" Chuquisaca Nº 968 Tel. 41158
TRANSPORTES UNIVERSO — Av. Montes 638 — Tel. 42831

TRANSPORTES		
SAMA	Murillo esq. Genaro	Tel. 28462
FLOTA UNIDOS	Calle Bozo esq. Montes	Tel. 23853
ANDINO	León de la Barra 360	Tel. 20431
DERMEJO	Av. Pando 148	Tel. 2898
CONTINENTAL	Av. Montes 675	Tel. 29861
COPACABANA	Av. Montes 620	Tel. 26271, 41461
LAURO	Av. Camacho 1223	Tel. 23677
TRANSPORTES		
PILCOMAYO	Figueroa esq. Tejuina	Tel. 22858
DIANA	Pl. San Francisco 500	Tel. 26376
ALIAGA	Av. Montes 760	Tel. 23820
URIJI	Boeo 194	Tel. 30791
TRANSPORTES		
SAN CRISTOBAL	Plaza Alexander Nº 190	Tel. 27275
FLOTA YUNGUEÑA	Av. Tejada Sorzano Nº 34	
TRANSPORTES TARIJA	Tejuina 37	Tel. 28971

TRANSPORTES "VICTORIA" Emilio Calderon 583 Tel. 56399 (Gral. Trigo)

EMPRESAS AEREAS

LLOYD AEREO BOLIVIANO		Tel. 54646, 51122, 53756, 51235, 51163, 59011
LUFTHANSA		Tel. 27675, 20301
AEROLINEAS PERUANAS		Tel. 27091
AEROLINEAS ARGENTINAS		Tel. 30782
BRANIFF INTERNATIONAL		Tel. 59805
AVIANCA		Tel. 43706, 41881
AIR FRANCE		Tel. 51740
LAN		Tel. 28536
KLM		Tel. 43961
PAN AM		Tel. 54511 - 41883, 28301
BOA		Tel. 26387
VARIG		Tel. 21146
ECUATORIANA	Av. 16 de Julio 1800	Tel. 54471
IBERIA	Edificio Petrolero	Tel. 30278, 24876
ALITALIA	Av. Camacho 1380 Edificio Casa Bemarlo	Tel. 24384
SWISSAIR		Tel. 55317
ESTACION CENTRAL		Tel. 52310, 53131
ESTACION QUAQUI		Tel. 76842

CHALET EN COCHABAMBA

Completamente asoleado, sólida construcción, grande comodidad, barrio residencial silencioso, 4 cuadras del Prado, Avenida Salamanca en seguida. Con o sin amoblado se vende.

Referencias "CHALET" - Casilla 1666 teléfono 4788 - Cochabamba.

AVISO PERMANENTE AL SR. JORGE MALCUNI

Casa "Malcuni", calle Esteban Arce, No. 3736 esquina Calama, COCHABAMBA, hasta que pague su deuda.

ESTATEX S.A.

790/71

Universidad Mayor de San Andrés

FACULTAD DE DERECHO Y CIENCIAS POLITICAS

Instituto de Estudios Internacionales

La Facultad de Derecho y Ciencias Políticas, convoca a la provisión de la siguiente cátedra, para el Instituto de Estudios Internacionales:

Derecho Diplomático y Consular

Según las disposiciones del Consejo Supremo Revolucionario, los candidatos: deberán presentar los siguientes documentos:

a) Trabajos científicos relacionados con la especialidad a la que postulan (publicaciones, conferencias, etc.).

b) Títulos de profesor: certificados de estudios de especialización en docencia, si los hubiera.

c) Programa de la materia y plan de trabajo.

Además los postulantes deberán someterse a una prueba práctica que consistirá en la exposición de un tema determinado por la Comisión Evaluadora.

Los documentos deberán presentarse en la Secretaría General del Decanato, piso 12 del Edificio Central de la UMSA hasta el día lunes 5 de julio próximo, a horas 18.00.

La Paz, Junio 26 de 1971.

Dr. Benjamín Miguel Harb
DECANO

Comité de Obras Públicas del Beni

CONVOCATORIA Nº. 5-71

MATERIALES PARA INSTALACION DE AGUA POTABLE

Se convoca a propuestas a empresas interesadas en proveer tuberías de asbesto-cemento o fierro fundido y accesorios, para la instalación de la aducción del campo de pozos al actual sistema de abastecimiento de agua potable de Trinidad.

Los pliegos de especificaciones y demás informaciones pueden ser obtenidos de la Secretaría General del Comité, previo pago de $b. 100.-

Las propuestas deben ser presentadas de acuerdo a formalidades legales hasta el día 30 de junio del presente año, a horas 17.00, en la Secretaría General del Comité o por correo certificado a Casilla No. 100.

Trinidad , Mayo de 1971

RELACIONES PUBLICAS

PRESENCIA

DIRECTOR HUASCAR CAJIAS
SUB-DIRECTOR RENAN ESTENSSORO
GERENTE ARMANDO MARIACA

¿Es eso lo que Estados Unidos está buscando?

El gobierno de Estados Unidos y varias empresas de esa nacionalidad que creen perjudicados sus intereses en Latinoamérica, están tomando una serie de medidas supuestamente destinadas a defender esos intereses. Lo dudoso es que se hallen en el buen camino, en aquel que puede llevarlos a conseguir sus objetivos dentro de marcos de sensatez y de justicia; por el contrario, hay suficientes indicios para pensar que se hallan muy mal asesorados, quizá por personas algo ancianas o que mentalmente viven en tiempos pasados y que creen que ellos se pueden repetir.

Podemos pasar revista a algunos hechos altamente instructivos pues revelan hasta dónde llegan los propósitos de retornar a la política del "gran garrote", si bien tratando de disimularla, de acuerdo a las nuevas exigencias.

Chile tiene el primer gobierno socialista de América, nombrado por voto popular; intenta nacionalizar completamente las riquezas naturales, sobre todo el cobre; en consecuencia, ya comienzan a urdirse tramas para perjudicar las ventas de este producto y otros. Perú sigue una línea nacionalista y vienen inmediatamente las amenazas y las represalias, como, por ejemplo, la reducción de la cuota de azúcar, de la asistencia militar, etc. Bolivia nacionaliza la Gulf y, recientemente, la Mina Matilde y, aunque se ha comprometido a pagar indemnizaciones, sufre consecuencias como las permanentes postergaciones en la concesión del crédito para el gasoducto y presiones que han llevado a que una firma japonesa desista de su propósito de comprarnos zinc, en momentos en que el mercado de este mineral se torna cada vez más difícil. Venezuela -mañana puede seguirle Colombia- tiende a nacionalizar su petróleo y aunque toma disposiciones para evitar cualquier abuso, recibe amenazas que llevan inclusive a discusiones acaloradas entre personajes representativos de aquel país y de Estados Unidos.

No hacemos sino citar algunos casos recientes que constan a todos. Pero la lista podría ser ampliada para demostrar cómo se pretende tomar el camino del estrangulamiento económico respecto a los gobiernos rebeldes o a los que simplemente no se considera suficientemente dóciles.

Pero no quedan allí las cosas. A las medidas, hay que sumar todas aquellas actitudes altamente insultativas tomadas inclusive por personajes oficiales de Estados Unidos hacia aquellos gobiernos y también a los países en que están establecidos. No es raro oír censuras contra algunas actitudes de grupos latinoamericanos o contra algunas expresiones muy duras para la potencia del norte, considerando que ellas se salen «no del simple marco de la educación. Pero habría que citar las expresiones que salen de boca de políticos y hombres de negocios norteamericanos respecto a nuestras patrias para darnos cuenta de que las peores exageraciones no se hallan de nuestra parte.

Con todos estos países, se está obrando en mucho como se hizo, hace doce años, con Cuba, con los resultados que ahora conocemos y que pueden repetirse. En efecto, si todas son dificultades de parte de Estados Unidos, lo natural es que se busque resolverlas donde sea; y lo más corriente es que se hallen soluciones provenientes del bloque comunista, como los hechos van comprobando. Lo que uno no quiere dar o comprar, lo ofrece o compra el otro. Las dudas no caben. No hay necesidad de otros Fidel Castro para que se opte por una apertura hacia el bloque socialista: basta poner en primer lugar los intereses nacionales por encima de los extranjeros.

Estados Unidos y algunas de sus grandes empresas pretenden, con sus medidas, que varios gobiernos latinoamericanos retornen a viejas prácticas. No lo van a lograr.

Pero, si lo que Estados Unidos y esas empresas buscan es que nuestros países se vuelquen hacia la órbita comunista, la verdad es que lo están consiguiendo y con una rapidez y eficiencia que pocas veces habían demostrado antes.

Reorganización policial

Los recientes acontecimientos que llevaron a la Policía Nacional a declararse en emergencia están abriendo la posibilidad de que se opere un total reorganización de esta institución que por diversas causas no cumple sus funciones con eficiencia. Una serie de circunstancias y problemas han permitido que despliegue una labor activa en defensa de la vida, los intereses, la tranquilidad y bienes de la ciudadanía.

Las fallas de la policía han merecido críticas y censuras. Pero estas fallas se deben en realidad a causas que escapan al control de los mismos policías. La institución carece de personal suficiente y de medios materiales que agilicen su funcionamiento y le permitan otra más amplia y mejor cobertura en sus funciones específicas. Por otra parte, la politización de algunas de sus acciones ha constituído siempre contra su buen funcionamiento que no pocas veces se ha conver-ido a la represión y persecución de los políticos de oposición. Para subsanar estas dificultades será necesario que se incremente el presupuesto de la institución y se la dote de los equipos que requiere para sus labores. Al mismo tiempo, el incremento contribuirá a elevar los sueldos de su personal que, como se ha podido comprobar, son tan bajos que no alcanzan para que sus miembros solucionen sus problemas de subsistencia.

Por otra parte, en muchas de sus secciones existe personal poco idóneo y capaz. No son excepciones las reclamaciones de los ciudadanos que acuden a sus dependencias y son atendidas por elementos que exhiben falta de interés o conocimiento para cumplir con sus obligaciones. Este hecho es inadmisible y paradojal si tenemos en cuenta que existe una academia de policía destinada a formar personal con los suficientes conocimientos técnicos y la educación moral y cívica que se requiere para cumplir con la delicada misión de preservar la vida y los bienes de la ciudadanía.

Se ha olvidado que la policía debe estar integrada por elementos profesionales y especializados. Y la profesionalización supone estudio y largos años de experiencia. Al policía no se lo puede improvisar con simple buena voluntad. Es una profesión técnica como cualquier otra que requiere, repetimos, de elementos preparados académicamente.

Nuestra policía tiene que recuperar su prestigio en todos los niveles de su actividad, de modo que en el futuro proceda con amplio criterio técnico y científico que no sea un cuerpo que refugia a los correligionarios políticos o personas de confianza de las autoridades superiores. Una reestructuración que no tenga en cuenta este factor de importancia vital estará destinada al fracaso.

Dejamos constancia de que al sugerir una depuración entre su personal no propiciamos una "masacre blanca". Simplemente insistimos en que su reorganización debe realizarse sobre premisas científicas. Esperamos que las autoridades procedan con un criterio estrictamente objetivo para lograr una reorganización que se hace imprescindible y necesaria, para que la institución desarrolle sus actividades con suficiente responsabilidad y capacidad como para salvar protección y seguridad a la ciudadanía.

Matilde y los minerales del zinc

Por Antonio Mendieta D.M.

La negativa de la firma japonesa Kanematsu para firmar contrato de compra de minerales de zinc provenientes de la mina Matilde ha suscitado inquietud en los círculos gubernamentales mineros y expectativa en la opinión pública especialmente por los perjuicios económicos que significará la falta de comercialización y por los términos de su rechazo que confirma una vez más la forma cómo operan los grandes consorcios con los pueblos subdesarrollados proveedores de materias primas, como el nuestro, cuando son afectados sus intereses comerciales. Esta actitud creará no pocos problemas porque además de la acumulación de la producción mientras no se pueda vender se va a requerir recursos para cubrir los gastos de explotación cuyos costos tampoco se pueden ajustar a los precios de venta de minerales mientras no existan convenios de negociación.

El zinc es un elemento metálico de color azulado gris, tiene gran consumo entre los metales no ferrosos. En este orden, está detrás solo del aluminio y cobre.

Sus características de bajo punto de fundición buena resistencia a la corrosión atmosférica, apropiada ductibilidad y maleabilidad lo hacen adecuado para emplear como material en el enorme campo de la construcción. También se aplica en pigmentos y en una larga variedad de usos químicos. Los minerales de zinc generalmente se encuentran asociados con otros metales como plomo, cobre, oro, plata, cromo; las fundiciones acostumbran pagar la plata y el cadmio castigando el estaño, arsénico, antimonio y hierro.

Los mayores productores son Estados Unidos, Canadá, México, Australia, Perú, Congo, Alemania, URSS Polonia; Bolivia exportó el último año una cantidad equivalente al 0,5% de la producción mundial y podría llegar a elevar este índice al 2%; el mayor importador es Estados Unidos y su stock pile es de más del millón de toneladas.

El consumo es factor determinante para el mercado de un metal. En el caso del zinc, se observa que en la década del 60 se ha registrado un constante aumento en una proporción del 7% anual aún cuando en los últimos años bajó al 4%; sin embargo, los excedentes de producción han predominado sobre el consumo y para el presente año se pronostica superávit de por lo menos 250.000 toneladas de producción mina y 200 mil toneladas de producción metálica sobre el consumo. El zinc tiene una cotización baja; influye en ellas el gran volumen de producción; 4.800.000 Ton. anuales que está por encima del consumo.

Las anteriores consideraciones demuestran que el comercializar minerales de zinc en óptimas condiciones no es tan fácil y requiere de cuidadosos estudios económicos.

Pero hay otra causa que tiene mayor importancia para considerar las ofertas de compra de minerales porque determina la rentabilidad de las minas o sea su desarrollo y programaciones futuras. La cotización del zinc es levemente superior a la del plomo; en la bolsa de Londres, para los minerales que allí se comercian, están fijados estos precios por libra fina en dólares: estaño 1,57; cobre, 0,51; plomo 0,12; y zinc 0,14; tratándose de negociar minerales, estas son bases para el precio definitivo el que se obtiene efectuando las deducciones conocidas como gastos de tratamiento, fletes, seguros, etc.

Los minerales de zinc tienen además otra desventaja; de que son altos los costos por tratamiento; así por ejemplo; del plomo se cobra 34 $us. /Ton., del cobre 46 $us. /Ton., del zinc 75 $us./Ton. lo que influye en el precio real que es muy bajo; así una tonelada de 55% de ley puesta Potosí cuesta $us 34 o puesta La Paz $us. 48, si se trata de la minería privada aún tiene otros descuentos y contribuciones lo que hace que no se puedan cubrir los costos de explotación especialmente si las minas están alejadas y tienen yacimientos pequeños; solamente volúmenes considerables y con contenidos suficientes de plata y cadmio pueden ser explotados en condiciones económicas ventajosas. Esta causa, pues de los gastos de tratamiento, es fundamental para el desempeño favorable de la explotación de minerales de zinc.

Tales son, brevemente expuestas algunas consideraciones acerca de cómo se comporta este metal en sus cualidades, usos y comercio. Mientras no se cuente con fundiciones que, fuera de beneficiar otros metales y subproductos que contribuyen a su rentabilidad y ampliación de otros mercados, la comercialización de minerales de zinc estará sujeta a condiciones e interferencias foráneas que significan un constante peligro para la economía de las minas. Es de esperar que las ofertas que existen para comprar minerales de Matilde por parte de la URSS, Alemania Oriental y Polonia o las que se presenten al llamar a licitaciones cubran las condiciones requeridas por los productores. En cuanto se den a conocer públicamente, podremos hacer los comentarios correspondientes.

DE TODO UN POCO

Tribunales populares

En la Asamblea del Pueblo se anunció el proyecto de instauración de tribunales populares que tendrían bajo su jurisdicción los daños y delitos económicos contra el Estado, las Universidades y bienes sindicales, el avasallamiento de la soberanía nacional y la masacre de trabajadores. El proyecto señala que tales tribunales se formarían en vista de la inoperancia de la justicia burguesa que representa un mecanismo del sistema de dominación de la oligarquía". En síntesis, representarían la sustitución parcial de nuestro sistema jurídico por otro que suponemos contaría con un código penal especial, con una policía judicial propia y medios de funcionar al margen del ordenamiento jurídico de la nación.

Se establecería la justicia revolucionaria que acaba por devorar a los propios revolucionarios y por conducir a la cárcel, quizá al paredón a sus hijos calificados de herejes y a aquellos otros ciudadanos que militan en las filas de los llamados reaccionarios . La historia no se repite. Pero es un hecho incontrovertible que los tribunales populares acaban siempre controlados por el grupo político que detenta el poder y entonces son más implacables con los mismos revolucionarios que con los llamados antirrevolucionarios. El reciente ejemplo de Cuba es escalofriante y prueba nuestra afirmación. Los tribunales revolucionarios del régimen castrista ensamblan en un todo compacto y único a los revolucionarios que supuestamente pecaron contra la revolución, a aquellos que según el criterio de Castro son desviacionistas, y a los opositores al régimen socialista. Los tribunales populares de Cuba mezclaron en el paredón la sangre de Aníbal Escalante o Marcos Rodríguez, revolucionarios convencidos que perdieron el favor oficial, con la sangre corrupta de los gusanos.

Nada quedaría que decir o hablar frente al poder de este instrumento de poder. Ni siquiera el gobierno tendría la suficiente capacidad, fuerza y valor para neutralizarlos. Serían una sola amenaza un solo peligro para todos aquellos que cumplen una función pública, pertenecen a un partido opositor o una fracción socialista adversa a la que detenta el control de los tribunales.

Los tribunales populares que están inspirados esencialmente en objetivos políticos harían sombra a la justicia y quebrarían el espíritu de la justicia. En realidad juzgarían y condenarían en base a un principio dogmático antes que inspirarse en lo justo y equitativo. Cholojov Premio Nobel de Literatura y miembro de la Unión de Escritores Soviéticos, en su novela "El Don Apacible" nos refiere algunos casos de monstruosa injusticia y abusos cometidos por estos tribunales en el período a la represión al levantamiento cosaco en los primeros años de la revolución rusa.

Nuestra justicia que deja mucho que desear, que no tiene toda la luminosa transparencia que debería, terminaría por ser no un instrumento de la oligarquía, como expresa el proyecto presentado a la Asamblea, sino un mecanismo de los grupos que conquisten el poder.

Confusio.

Amplia repercusión de la carta "Octogésima Adveniens"

Nos complacemos en presentar a los lectores una escueta visión de la resonancia que en diversos órganos del periodismo internacional, ha provocado la reciente carta que Pablo VI dirigió al cardenal Roy, con motivo del ochenta aniversario de la encíclica "Rerum Novarum".

"Aunque publicado como "Carta apostólica" el nuevo documento pontificio debe ser insertado en la serie de las grandes encíclicas sociales de la Iglesia católica" escribe Die Welt (Hamburgo)

En el intento de salir al paso de ciertos comentarios que han pretendido quitarle fuerza al documento, el jesuíta Sorge, escribe en "Civiltá Cattolica" que el Papa ha usado la forma de carta en vez de la de encíclica pero esto "no quita nada al contenido doctrinal del documento ni le confiere una importancia menor, como erróneamente han afirmado algunos comentaristas".

PUNTOS NUEVOS DEL DOCUMENTO

El primado de Bélgica, cardenal Suenens, hablando ante los micrófonos de la radio de su país, dijo, entre otras cosas: "Pablo VI afronta con un estilo claro, preciso y moderno los problemas que todavía no se habían tratado hasta hoy: la urbanización, el poder del "massmedia", la especulación inmobiliaria, el aporte de las ciencias humanas en la elaboración de una moral social". "Su llamamiento sigue la línea - prosigui el cardenal- de una socialización y de una democratización crecientes".

El "Neue Zuercher Nachrichten" comenta que "es necesario notar que el Papa escribe expresamente que no quiere dar reglas ni soluciones uniformes y válidas para todos, sino presentar sugerencias e indicaciones. Es un tono nuevo para un documento pontificio que subraya el pluralismo que se afirma a continuación".

En el citado artículo de "La Civiltá Cattolica", el padre Sorge destaca que los puntos doctrinales nuevos más importantes parecen ser especialmente éstos: "La superación de la concepción clásica de "doctrina social de la Iglesia" como se solía entender tradicionalmente; la superación de la definición de cuestión social en términos sustanciales de conflictos entre capital y trabajo; la actitud nueva de búsqueda frente a las ideologías contemporáneas, en particular frente al socialismo; el aporte específico de los cristianos para la construcción de la nueva sociedad ya no presentado en términos de "tercera vía" alternativa entre las vías opuestas del socialismo y del liberalismo".

MAS ALLA DE LAS IDEOLOGIAS

El articulista de "La Civiltá Cattolica" refiriéndose en otro párrafo a la superación de la llamada "tercera vía" hablando destacado que "el cristiano está poseído por una fuerza que lo empuja a superar todo sistema y toda ideología", afirma que "el pensamiento social cristiano se será por esta razón una tercera ideología, sino que está destinado a convertirse en la conciencia crítica animadora de la nueva sociedad".

Maurice Lattey señala en un artículo publicado por "The Observer" (Londres) que Pablo VI es "el primer Papa que ha afrontado directa y personalmente uno de los mayores problemas del cristianismo en el mundo moderno: el de la infinencia de la fe, nacida hace dos mil años en una Palestina agrícola, en la tumultuosa vida de nuestras grandes ciudades, con su proletariado humano". Es significativo que Lattey intitule su editorial: "El Papa Pablo resucita el espíritu del Papa Juan".

También, en lo relativo a las ideologías el "Neue Zuercher Zeitung" indica que la "Octogésima Adveniens" marca "una tendencia más fuerte en cuanto al rechazar todas las ideologías, insistiendo acerca de la acción cristiana, que, más allá de toda teoría, debe empeñarse a favor de la libertad y la justicia".

Según el filósofo marxista francés Roger Garaudy, es "notable que antes de llamar a su base religiosa, el Papa insista acerca de la trascendencia del hombre". De este modo, "Pablo VI libera las necesarias dimensiones proféticas y utópicas de toda acción política". También nota Garaudy que el "acto o escritos de estos o aquellos cristianos, a título individual o como grupo de presión tienden a realizar una interpretación restrictiva de esta carta, es necesario entonces decir sin reticencias que la carta no tiene olor a opio".

DEMOCRACIA Y PLURALISMO

El "Neue Zuercher Nachrichten" manifiesta que el Papa ha realizado conscientemente el paso de la antigua doctrina social hacia la moderna fundada en la ciencia sociológica. Llama la atención, además el hecho de que Pablo VI se compromete resueltamente en pro del pluralismo y de la sociedad democrática; con la participación. El Papa encontrará eco en muchos grupos de jóvenes y en los círculos progresistas que sienten y discuten estos problemas.

La interpretación casi diríamos que sistética de todo el documento papal la da "La Figaro" (París) con este título significativo: "Es necesario encontrar una nueva forma de democracia moderna".

En la misma línea se orienta el comentario del "Frankfurter Allgemeine": "Es también significativo que el Papa - que esta vez se compromete decididamente a favor del pluralismo y de la democracia- no se ha detenido en la exigencia de un Estado democrático, sino ha solicitado que la misma sociedad sea democrática. Exigiendo el derecho de participar en sentido muy amplio, en las decisiones, y precisando que para la construcción de una sociedad democrática no bastan las leyes, sino que son necesarias también otras fuerzas que no son determinables jurídicamente, el Papa ha expresado ideas y postulados que son discutidos y muy sentidos en muchos grupos juveniles y en muchos círculos progresistas".

COHERENCIA DE LA ENSEÑANZA SOCIAL DE LA IGLESIA

"The Observer" (Londres) expresa que "Pablo VI tiene fama de ser un hombre muy cauto. En efecto hace continuas referencias a la enseñanza social tradicional de la Iglesia. Sin embargo, tomada en su conjunto, su carta apostólica prefiere las componentes liberales de esta enseñanza y está animada por el espíritu del Papa Juan. Si se pone en práctica, constituirá un nuevo modelo que podría transformar la imagen de toda la Iglesia en nuestra sociedad".

(Pasa a la página 8)

Sueldos del personal superior de Y.P.F.B.

Por Marcial Rodríguez G.

El Departamento de Relaciones Públicas de Y.P.F.B. ha entregado a la opinión del país un comunicado tratando de rectificar o aclarar un comentario de prensa sobre el pago de haberes al personal superior de la entidad autárquica en relación al decreto de racionalización de sueldos dictado en 17 de noviembre de 1970.

Pero el tal comunicado en vez de convencer o ser una aclaración como se pretende, no aclara nada, pues, al contrario, ratifica la forma irregular cómo se procede sobre la tan decantada racionalización pero, irregular cómo se procede sobre la tan decantada racionalización pero, para ello, sin ningún empacho se trata de conseguir - y creemos que ya lo consiguieron - el respaldo del señor Contralor General de la República, Lic.- Eduardo Nava Morales.

Sin embargo, para mayor claridad, hemos de permitirnos copiar el cuadro demostrativo sobre la racionalización de sueldos en Y.P.F.B. que con bombos y platillos lo titulan:

REDUCCION HABERES PERSONAL SUPERIOR

Nombre y Apellido	Total ganado s/g. planilla.	Total ganado s/g. papeletas sueldos	Diferencia	Impto. Renta calculado demás s/g. plla.	Total reingresado en Caja.
Ing. Rolando Prada	19.370.-	12.000.-	7.370.-	2.244.22	5.125.78
" Ramón Botello	13.500.-	12.000 -	1.500.-	725.09	774.91
" Rafael Moratió	13.300.-	12.000.-	1.300.-	712.61	587.39
" Mitat Jusbache	12.500.-	12.000.-	500.-	434.74	65.26
" Hernán López M.	14.125.-	12.000.-	2.125.-	853.62	1.271.38
" Oscar Suárez R.	13.650.-	12.000.-	1.650.-	729.68	920.32
Lic. Enrique Birbuet	13.650.-	12.000.-	1.650.-	703.03	946.97
" Mario R. Ortuño	13.175.-	12.000.-	1.175.-	578.17	596.83

Si se observa detenidamente el anterior cuadro y descontamos los valores de la columna de "Total reingresado en Caja" del "Total ganado s/g. planilla". llegamos a la conclusión de que los señores Ingenieros y Licenciados sometidos al veredicto de la opinión pública, no ganan solamente los $b. 12.000.- como se pretende hacer creer, sino mucho más. (Ejemplo del primer nombre: 19.370 - 5.125.78 - 14.244.22).

De esta manera tendríamos el siguiente cuadro, que es el real y evidente.

Nombre y Apellido	Haber Mensual	Imptos. Serv. personales	Líquido pagable
Ing. Rolando Prada	14.244.22.-	2.244.22.-	12.000.-
" Ramón Botello	12.725.09.-	725.09.-	12.000.-
" Rafael Moratió	12.712.61.-	712.61.-	12.000.-
" Mitat Jusbache	12.434.74.-	434.74.-	12.000.-
" Hernán López	12.853.62.-	853.62.-	12.000.-
" Oscar Suárez R.	12.729.68.-	729.68.-	12.000.-
Lic. Enrique Birbuet	12.729.68.-	729.68.-	12.000.-
" Mario Rafil Ortuño	12.578.17.-	578.17 -	12.000.-

Aclaremos nosotros las cosas. El decreto sobre racionalización de sueldos dispone que ningún funcionario - en éste caso de Y.P.F.B. - podrá ganar más de $b. 12.000.- y, por esto, se entiende o debe interpretarse que, en la columna de "Total ganado" de la planilla debe figurar la cantidad de $b. 12.000. y, sobre éste total, recién proceder al descuento del impuesto sobre servicios personales o, lo que es lo mismo, de ésta manera tendríamos el siguiente cuadro que debe constituir la verdadera planilla de sueldos del personal superior de Y.P.F.B.

Nombre y Apellido	Total ganado o Haber mensual	Imptos. Serv. personales	Líquido pagable
Ing. Rolando Prada	12.000.-	2.244.22.-	9.755.78.-
" Ramón Botello	12.000.-	725.09.-	11.274.91.-
" Rafael Moratió	12.000.-	712.61.-	11.287.39.-
" Mitat Jusbache	12.000.-	434.74.-	11.565.26.-
" Hernán López M.	12.000.-	853.62.-	11.146.38.-
" Oscar Suárez Roca	12.000.-	729.68.-	11.270.32.-
Lic. Enrique Birbuet	12.000.-	703.03.-	11.296.97.-
" Mario Rafil Ortuño	12.000.-	578.17.-	11.421.83.-

Hemos tomado los mismos valores en lo que se refiere a impuestos sobre servicios personales por ignorar las cargas de familia pero, ello, en ningún caso invalida el "Total ganado" o el "Haber mensual", en ningún caso invalida el "Total ganado" o el "Haber mensual", Ahora, no es culpa de nadie que por efectos de la racionalización los talentos lleguen a ganar más que los tecnócratas.

Faccionando la planilla de sueldos con la que Y.P.F.B. quiere paralogizar a la opinión pública, con esa forma graciosa de concesiones a su personal superior, tendríamos que los que ganan mayores sueldos no tributan al Estado por concepto de servicios personales y que es la misma cosa que la que se los paga. El decreto en cuestión no libera de éste pago a los que están comprendidos en la llamada racionalización de sueldos. De ser así, campearía en éste país una gran injusticia con los funcionarios que ganan bajos sueldos a los que estamos seguros se les descuenta religiosamente el impuesto sobre servicios personales.

Esperemos qué actitud asume el flamante presidente de Y.P.F.B. cuando se informe que el decreto dictado por su propio gobierno no ha sido interpretado en sus justos alcances.

Confederación Nacional de Profesionales:

Observaciones al proyecto del Código del Trabajo

(Conclusión)

Art. 56.- En este artículo sugerimos la supresión de varios casos objetables como el de "acogerse a una renta" que depende de un régimen diferente; el del término de prueba (concordando con una sugerencia anterior) y el del contrato a plazo fijo, que en la práctica ha significado un medio de burlar este beneficio. El artículo quedarfa redactado en la siguiente forma:

"Art. 56.- No procede el pago de desahucio en los casos de retiro voluntario y morosi".

Art. 59.- Se suprime en este artículo el inciso c) que dice: "El término de prueba, una vez que sea vencido por el trabajador"; en consideración a que en muestras observaciones existe ya un artículo que suprime definitivamente este llamado "término de prueba".

Art. 61 a) Sugerimos la inclusión de un nuevo artículo con este número, que diga:

"Art. 61.- a) El pago de desahucio e indemnización deberá cancelarse al trabajador en un plazo no mayor de 30 días de su retiro del trabajo, en caso de no hacerlo así será considerado como una tácita recontratación por el empleador".

TITULO III

CAPITULO I
DE LOS DIAS HABILES
DE TRABAJO

Art. 72.- El proyecto que nos ocupa suprime nuevamente los feriados sin establecer compensación alguna para el trabajador. Creemos justo crear un bono que compense esa supresión, mediante un artículo que podría redactarse así:

"Art. 72.- Se crea el bono de compensación por feriados suprimidos, que equivaldrá al sueldo o salario de siete días, pagadero con el haber de diciembre; o en caso de retiro, junto con la indemnización y por duodécimas correspondientes al tiempo trabajado desde su último pago".

Art. 83.- "Se considera trabajo nocturno al comprendido entre horas 20 y 6 a.m. del día siguiente, conforme al artículo 74".

Durante esta jornada no puede trabajarse más de seis horas debiendo pagarse con los recargos señalados en el capítulo 5o. del título IV de este Código.

"El excedente de la jornada nocturna se pagará como hora extraordinaria".

Art. 84.- "La jornada mixta no excederá de 7 horas de trabajo, en ningún caso, se permitirán jornadas mixtas que comprendan 6 horas nocturnas y una diurna".

Art. 88.- En el inciso m) dirá:

"m) Los cinematógrafos, campos de deportes y otros lugares de recreación".

Se suprime el inciso n) relativo a peluquerías y similares.

Art. 89.- Suprimir el inciso e) de este artículo que dice: 2e) En aquellos en que se trabaje por el uso y la costumbre o por circunstancias transitorias".

Art. 94.- Con este sentido social de protección de la salud no es suficiente aumentar la vacación anual de quienes prestan servicios en trabajos insalubres; ni es justo que este aumento de vacaciones sólo se haga durante los primeros períodos para equipararlas luego, para los trabajadores con más de 10 años de trabajo.

(Continuará)

DE GUARDIA BAJO LA LLUVIA DE MONZON.- Vietnam del Sur, 29 (AP).- Un soldado sudvietnamita monta guardia bajo la lluvia de monzón, en la base de artillería número 5 en las mesetas centrales de Vietnam del Sur.
(RADIOFOTO AP especial para PRESENCIA)

Perón dispuesto a negociar con Junta Militar argentina

MADRID, JUNIO 29 (AFP).- El general Juan Perón, ex-Presidente de la Argentina exiliado en Madrid, se declaró partidario de una negociación pero sobre bases muy duras, con la junta militar del General Alejandro Lanusse, en carta fechada en Madrid el día 23, la misiva está dirigida al teniente naval Francisco Licastro, de tendencia dura del movimiento justicialista, desde hace varias semanas encarcelado en el penal de Magdalena.

"Nunca la dictadura ha estado en una situación peor, y tampoco nosotros hemos estado en una mejor, afirma Perón, todo se reduce ahora, dice a continuar la lucha y entre tanto imponer nuestra ley en la mesa de negociación con la firme voluntad de ganar la paz si es la paz lo que podemos esperar".

El General Perón cree que "la dictadura que azota al país tiene sus días contados y que ellos (los dirigentes argentinos) lo saben"

"Si la dictadura quiere negociar - añade- y negociar es la única alternativa que les queda- deberá comenzar por liberar a todos los presos que tan injustamente mantiene".

En su carta de dos folios, enteramente manuscrita, el ex Presidente asegura al teniente Licastro de su simpatía por su detención calificándole de "querido compañero y amigo".

"Me ha llegado dicen la noticia de su detención y confinamiento que le honran a usted en la misma medida que envilecen los actos de una dictadura decadente e insidiosa que por un lado ofrece libertados y por otro las escarnece".

El teniente Licastro había vendido a Madrid el año pasado a entrevistarse con el general Perón.

En Jerusalén:

Israel pagará compensaciones por propiedades tomadas hace 20 años

JERUSALEN, 29 (AP).- Israel anunció hoy un plan de compensación que pagará aproximadamente 100 millones de dólares a los árabes de Jerusalen por propiedades tomadas hace veinte años.

El plan revelado por el Ministro de Justicia Yaaqov Shimshon Shapiro esta dirigido a los árabes que viven en Jerusalen Oriental que perdieron sus propiedades, cuando se formó el estado de Israel en 1948.

Un proyecto de ley fue sometido por el ministerio de justicia al gobierno para su aprobación.

El proyecto cuando sea aprobado hará que Jerusalen Oriental sea elegible para reclamar compensación dentro de dos años.

Esta es la primera vez que a los arabes no - israelles se les ha ofrecido compensación por Israel por propiedad perdida como resultado de los acontecimientos políticos militares que rodearon la creación de Israel.

El ejército israelí capturó Jerusalen Oriental en 1967 que está en poder de Jordania y anunció la anexión de esa zona. Los 70.000 árabes que viven allí son considerados residentes de Israel pero ciudadanos de Jordania.

Shapiro, en conferencia de prensa, dijo que "Israel tiene la obligación social, moral y legal de pagar esta compensación y se considera responsable. Esta gente perdió propiedad y casas, tiene derecho a la compensación".

Un día como hoy en la historia

Associated Press.

Hoy es miércoles, 30de junio el día número 181 de 1971. Quedan 184 días en el año.

En un día como hoy:

1520.- Muere Moctezuma II, Emperador de México.

1796.- Comienza la batalla de Castiglione (Mantua, Italia) una de las grandes victorias de Napoleón Bonaparte contra los austriacos.

1934.- Adolf Hitler comienza su notorio "baño de sangre" en Alemania, con la eliminación de centenares de oponentes políticos.

1936.- El Emperador Haile Selassie de Etiopía pide ayuda en Ginebra a la Liga de las Naciones contra los invasores italianos.

1953.- Al mando del general MacArthur, los aliados desembarcan en Nueva Guinea (Bahía de Nassau).

1950.- El presidente Truman ordena la intervención de fuerzas estadounidenses en la guerra de Corea, en respaldo de los esfuerzos realizados por el sur para repeler a los invasores comunistas del norte.

HACE CINCO AÑOS: El presidente francés Charles De Gaulle y los dirigentes del Kremlin exhortan en Moscú a poner término a la intervención extranjera en Vietnam.

Hace un año: Comienza el servicio de video teléfono en Pittsburg.

CUMPLEN AÑOS HOY: El ex jefe del partido comunista de Alemania Oriental, Walter Ulbricht, (78) - y la actriz Susan Hayward (52).

EL PENSAMIENTO DE HOY: "Creo firmemente en la disciplina del silencio - y soy capaz de hablar horas acerca de ello" - George Bernard Shaw, escritor británico (1856-1950).

En Nueva York

Buscan entre las figuras del hampa al asesino de Colombo

NUEVA YORK, 29 (AP)- Figuras del hampa que habrían estado en pugna con el supuesto cabecilla Joseph A. Colombo, de 48 años de edad, han sido interrogados por la policía en relación con el atentado perpetrado contra éste ayer cuando estaba por inaugurar una asamblea del "Día de la Unidad Italo-Americana.

Colombo seguía hoy en estado crítico a raíz de las heridas causadas por tres balas que le hirieron en la cabeza y el cuello. El hombre que le disparó, un joven negro de 25 años, Jerome A. Johnson, fue muerto a tiros instantes después.

El jefe de investigación Albert Seedman dijo que el atentado contra Colombo fue un hecho planeado, posiblemente por hampones rivales.

El autor de los disparos contra Colombo simuló ser fotógrafo independiente para acercarse hasta él. Seedman dijo estar convencido que fue uno de los guardaespaldas de Colombo que quien a su vez ultimó a Johnson. Se procura localizar a una mujer que fue vista con Johnson.

Colombo se encontraba en coma esta mañana, pero con presión sanguínea y respiración normal. Los cirujanos calcularon en un 50 por ciento sus probabilidades de sobrevivir, pero dijeron que era "un milagro que aún estuviera vivo".

En una intervención de cinco horas, se le extrajeron dos balas, uno del cerebro y el otro de la nuca. La tercera bala alojada en el maxilar izquierdo, no se considera crítica y no ha sido extraída.

El atentado ocurrió a unos 30 metros de la embanderada estatua de Cristóbal Colón, en medio de una multitud que llegó a ser de unas 15,000 personas.

El acto de "Unidad Italo-Norteamericana" fue patrocinado por la liga Italo-Americana de derechos civiles, creada por Colombo.

Testigos de los hechos dijeron que el joven negro sacó fotos de Colombo en un lugar reservado para periodistas con pases hasta que Colombo dijo "está bien, no más fotos". El hombre entonces se colocó tras Colombo, extrajo su arma y disparó, dijeron los testigos.

"Disparó tres veces con una automática", dijo el fotógrafo independiente James Delmonico. "Colombo cayó, hubo otros dos tiros, creo, Hubo un arremolinamiento en torno al hombre de la pistola. Colombo tenía toda la cabeza ensangrentada. El hombre negro al parecer recibió tres o cuatro disparos".

HOTEL PARIS DE SUCRE

AVISO PERMANENTE

Se insinúa a los siguientes deudores morosos pasar por la administración a cancelar sus cuentas pendientes.

Dr. Fernando Lora
Dr. Carlos Téllez
Alberto Bohórquez
Manuel La Plaza
Alfonso Rosquellas
Antonio Lagunas
Hugo Camacho

Caja Nacional de Seguridad Social

Adquisición de medicamentos en compra local mediante adquisición directa

Por orden de la Comisión Ejecutiva del Consejo Directivo de la Caja Nacional de Seguridad Social, se invita a todas las firmas comerciales e importadoras de esta localidad para que presenten sus ofertas, en sobre cerrado, bajo el sistema de invitación directa, en el Departamento de Compras de la entidad (calle Ingavi 1086 esquina Plaza Murillo) hasta Hs. 17.oo del día jueves 8 de julio del año en curso.

El listado de cantidades y especificaciones se proporcionará a los interesados en el mencionado Departamento de Compras.

La Paz, 29 de junio de 1971

DIRECTOR NACIONAL

DIRECTOR DE SERVICIOS GENERALES

Nuevo vigor para Hombres

Hombres preocupados por conservarse jovenes y retardar su vejez, han encontrado en las grageas **OPOVITAM** su gran remedio para mantener o mejorar su VIGOR SEXUAL y para seguir virilmente activos como en años atrás. **OPOVITAM** es muy eficaz en casos de DEBILIDAD SEXUAL, DECAIMIENTO GENERAL, FALTA DE MEMORIA, Y CANSANCIO MENTAL. Vuelva a sentirse joven y animoso como antes . . . Refuerce su Vigor Varonil . . . Pida en Farmacias

OPOVITAM
PARA HOMBRES
(FABRICADO EN ESTADOS UNIDOS)

CONFEDERACION NACIONAL DE JUBILADOS ADMINISTRATIVOS

En acto solemne fueron posesionados los componentes del Directorio de la Confederación Nacional de Rentistas y Jubilados Administrativos por el período 1971 a 1973, cuyos personeros son:

Secretario Ejecutivo	Sr. José Luis del Castillo
Secretario General	Sr. Alberto González C.
Secretario de Relaciones	Sr. Valentín Rodríguez A.
Secretario de Hacienda	Sr. Melquisedec Ortíz M.
Secretario de Actas	Sr. Antonio Castedo L.
Secretario de Rég. Jurídico	Dr. Pastor Villavicencio.
Secretario de Org. y Rég. Interno	Dr. Gerardo Andrade
Secretario de Cult. y Propaganda	Sr. Gonzalo Cuéllar J.
Secretario de Vinc. Sindical	Sr. Félix Antezana
Secretario de Correspondencia	Sr. Manuel Toro

VOCALES

Dr. Hugo Mealla Caso.
Sr. Hugo Torrico
Sr. Alberto Ballivian B.
Sra. Cleofé Saavedra.

La Paz, junio de 1971.

Nuevo récord:

Se cumplen 24 días de viaje de tripulantes del "Salyut"

MOSCU, 29 (AP)- Los tres cosmonautas soviéticos a bordo de la estación espacial Salyut seguían dando vueltas a la tierra en su vigésimocuarto día de vuelo hoy; establecían un nuevo récord mundial de permanencia en el espacio con cada segundo transcurrido.

A las 12.00, hora de Moscú, la estación tripulada en órbita había completado 358 órbitas según la agencia noticiosa TASS.

El jefe de la misión espacial, Georgy Dobrovolsky, dijo que todos los cosmonautas se encuentran bien. La TASS dijo que los cosmonautas realizaron exámenes médicos de sí mismos y verificaron el funcionamiento de los diversos sistemas del astronavío.

No hay información oficial del momento en que los cosmonautas retornarán a la tierra. El 24 de junio superaron el récord mundial de duración en el espacio.

MICRONOTICIAS

BOGOTA, 29 (AP).- El Presidente de la Conferencia Episcopal y administrador apostólico de Bogota, Monseñor Afilbal Muñoz Duque, declaró anoche que corresponde al gobierno colombiano intervenir ante el de Panamá en relación con el secuestro del sacerdote de este país Héctor Gulleco.

BUENOS AIRES, 29 (AP).- "Clarín" dice hoy que la corta visita realizada a Santiago por el Canciller argentino ... merece ser inscripta en la serie de hechos positivos dentro del marco de nuestras relaciones con Chile.

ASUNCION, 29 (AP).- Viajó anoche a Panamá el ex-prefecto de Quito, Assad Bucaram, deportado por el presidente ecuatoriano José María Velasco Ibarra, Se hallaba en esta capital desde hace una semana y anunció al partir que proyecta radicarse en Panamá, donde ya ha vivido anteriormente.

CORDOBA, Argentina, 29 (AP).- El ejército Revolucionario del Pueblo (ERP).- dirigio hoy una exhortación a los soldados y suboficiales de las fuerzas armadas para que se rebelen contra los oficiales y se "sumen a la lucha del pueblo".

TURIN, ITALIA, 29 (AP).- El Conde italiano Clemente Lequio, yerno de la infanta de España, Beatriz de Borbón, perecio anoche en un accidente.

SAN SALVADOR, 29 (AP).- Los ministros de economía de los países del Mercado Común Centroamericano hicieron anoche otro llamamiento a Honduras para que vuelva a la organización de integración regional.

MONTEVIDEO, 29 (AP).- Una encuesta de opinión pública aparecida hoy en el diario "El país" revela que una inmensa mayoría de los montevideanos que deberá votar en las próximas elecciones presidenciales, de noviembre, prefiere los grandes partidos tradicionales.

Jarabe de
Efetonina
Para la tos
DARMSTADT ALEMANIA

EE.UU. y Panamá negocian acuerdo sobre el Canal

WASHINGTON, Jun 25 (AFP).- Estados Unidos y Panamá empezaron hoy a negociar un nuevo tratado para la zona del Canal de Panamá.

La primera reunión se celebró esta mañana en el Departamento de Estado. Dirigen la delegación panameña el Embajador Jose Antonio de la Osa, el ex Canciller Carlos Lopez Guevara y el ex Ministro de Industria y Comercio Fernando Manfredo.

Al frente de la representación norteamericana figuran el ex Secretario del Tesoro Robert S. Andeksoopy el Embajador John C. Mundt, representante especial en las negociaciones interoceánicas.

La "naval zone" sigue rigiéndose actualmente por el tratado de 1903 cuya revisión solicitaron repetidamente los panameños. Tres proyectos de nuevo tratado elaborados de 1914 a 1961 nunca entraron en vigor y fueron finalmente rechazados en 1970 por el gobierno de Panamá.

El Departamento de Estado no dio ninguna indicación sobre la duración prevista de las negociaciones iniciadas.

AVISO PERMANENTE

Se agradecerá a los señores:

Luis Cuenca	Ministerio de Vivienda y Urbanismo
David Beltrán	Grupo de Mantenimiento de las Fuerzas Aéreas
Luis Fernández	Grupo de Mantenimiento de las Fuerzas Aéreas
Macedonio Chávez	Grupo de Mantenimiento de las Fuerzas Aéreas
Hernán Lagrava Rodriguez	Empleado del Ministerio de Economía

pasar por nuestras oficinas de la calle Juan de la Riva Nº 1409 a fin de cancelar sus cuentas pendientes.

CORPORACION PANAMERICANA S.A.
"CORPASA"

Consejo Nacional de Edificaciones Escolares "CONES"

1a. Convocatoria Nº 9

Programa Nº 1

Por Resolución de la Junta Directiva de "CONES", se convoca a las Empresas Constructivas de 1ra., 2da., y 3ra. categoría, a la presentación de propuestas con todas las formalidades de Ley, que se detallan en los Documentos de Contrato para la construcción de los siguientes edificios escolares:

1.- Escuela "CAREAGA" en la ciudad de Oruro
2.- Unidad escolar en la zona "TICALOMA de la ciudad de Potosí.

Los precios oficiales se darán a conocer a los interesados a tiempo que éstos reciban los Documentos de Contrato y planos.

Las empresas convocadas a la presente licitación deberán estar debidamente inscritas en el Registro de Firmas Constructoras del Ministerio de Transporte y Comunicaciones.

Los planos de construcción y los Documentos de Contrato, podrán ser adquiridos en las oficinas de "CONES" Av. Illimani No. 1545, La Paz, previo pago correspondiente.

La licitación se realiza con recursos de la cuenta "Plan Nacional de Edificaciones Escolares".

Las propuestas deberán ser ensobradas por separado para cada construcción y se las presentará en las mismas oficinas de "CONES", el día lunes 19 de Julio de 1971, hasta horas 12, para abrirse en Junta Especial de Almonedas el día martes 20 a partir de las 9.30 a.m. en presencia de los interesados.

La Paz, 21 de Junio de 1971

DIRECTOR EJECUTIVO.

Aviso Permanente

al señor

JORGE SANCHEZ GUZMAN

Se le insinúa cancelar sus cuentas a esta Empresa

Gerencia de PRESENCIA

CHEQUE EXTRAVIADO

Comunicamos que por haberse extraviado el Cheque No. 660/461/3/90 a la orden de Industrias Albus S.A. por $b. 8,284,60 girado por el Banco Do Brasil S.A., queda nulo, por cuanto se ha extendido el duplicado

INDUSTRIAS "ALBUS" S.A.

La Paz, 29 de Junio de 1971

Caja de Seguro Social de Petroleros

CONVOCATORIA Nº 1-71

EQUIPAMIENTO HOSPITAL DE SANTA CRUZ

Por haberse declarado desiertos algunos rubros o items de las ofertas presentadas por firmas importadoras interesadas en el equipamiento del Hospital de la Caja en Santa Cruz, en actual construcción se invita nuevamente a todas las firmas o empresas que tengan representaciones a presentar sus propuestas para la provisión de:

1.- Equipos de Cocina.
2.- Equipos de Aire Acondicionado

Los correspondientes pliegos de especificaciones se entregarán en nuestras oficinas a partir del día Jueves 1o. de julio próximo.

El plazo de presentación de las propuestas con todas las formalidades de ley, se fija para el día Viernes 13 de agosto de 1971 a horas 17, en la Secretaría de la Caja 8o. piso del edificio Riera Fernández, calle Obispo Cárdenas No. 1415, donde podrán obtener mayores referencias.

La Paz, 28 de junio de 1971

LA GERENCIA GENERAL

Al Supremo Gobierno y a la opinión pública

"Amigos de la Ciudad", por acuerdo adoptado en asamblea plena, deja constancia ante el Supremo Gobierno y la opinión nacional, de la urgencia con que deben ser resueltas las cuestiones que siguen:

PRIMERA.- Frente a las dificultades que ya se manifiestan en torno a la industria azucarera y las que sobrevendrán por cuestiones de órden agrícola, vial y económico en general, corresponde a la Corporación Boliviana de Fomento promover sin tardanza la creación de un ingenio azucarero en Alto Beni, conforme a un antiguo proyecto suyo y las condiciones señaladas por el Ing. David Tejada en el estudio técnico que presentó en el IV Congreso Boliviano de Ingeniería efectuado en Cochabamba. La erección de una planta industrial en Alto Beni es el complemento imprescindible de la obra colonizadora de la Corporación Boliviana de Fomento; más que una aspiración regional, entraña el derecho del pueblo paceño a labrar su progreso y contribuir así a la superación del deplorable estado de subdesarrollo que agobia al país.

SEGUNDA.-Encarece al Ministerio de Transportes y Comunicaciones y de modo particular al Servicio Nacional de Caminos la adopción de disposiciones decisivas para la prosecución sin tregua de los trabajos del camino carretero Sapecho - San Borja, cuya realización en sistemáticamente retardada, así como la de obras fundamentales, verbigracia, la vinculación caminera de los departamentos de La Paz y Pando a través de las provincias Caupolicán e Iturralde, sin la que es apenas un concepto vacuo la pretendida integración nacional; y la proyectada autopista a El Alto, que lleva ocho años de discusiones retardatrices, no obstante lo indispensable que es para la consolidación de las actividades económicas de toda la República.

TERCERA.- "Amigos de la Ciudad" se hace eco del clamor de los lejanos pueblos del Norte de este Departamento, que sufren el más completo abandono de parte de las autoridades nacionales, como si esos pueblos fueran extraños al territorio y la población de Bolivia. El más afectado es sin duda Icamana, principal poblado de Iturralde, que carece en forma integral de todos los servicios públicos que pudieran coexistir de los grupos tribales de la selva meridiana. Y no siendo posible especificar en pocas líneas las innumerables necesidades de los pueblos de Icamana, San Buenaventura, Tumupasa y San José de la misma provincia, esta instrucción cívica requiere la asistencia administrativa de los Ministerios de Educación, Salud, Transportes y Agricultura, así como de la Cruz Roja Boliviana, Comité de Derechos Humanos, Cáritas Boliviana, Fé y Alegría y otras similares, a fin de que contribuyan, cada cual en su respectivo campo de acción, al auxilio que reclaman por nuestro intermedio los pobladores de la Provincia Iturralde.

La Paz, Junio de 1971.

COD de Cochabamba

Afirma tener documentación que prueban estafa de los Fairchild

Cochabamba, 29 (PRESENCIA).- La Central Obrera Departamental indicó que tiene en su poder la sufi-iente documentación para probar que "la adquisición de los aviones Fairchild F-27, es una total estafa la empresa del Lloyd Aéreo Boliviano, al Estado y al pueblo de Bolivia".

Por su parte, personeros del LAB realizarán un exhaustivo estu-io de los antecedentes de compra e las mencionadas máquinas, dan-o paso a la denuncia del Sindica-o de Trabajadores de esa empre-a y de la Central Obrera Depar-amental.

E ESTUDIARA ON DETALLE

La información sobre esos estu-ios fue proporcionada por el Ge-ente General del LAB, José Rico egretty, quien manifestó que el nálisis de la adquisición será mpliado con los detalles y causas e los accidentes que sufrieron sas naves en los aeropuertos de acre. Tarija y Cochabamba.

En cuanto a las instrucciones del fiscal General doctor Adalid Her-as Castro, para el Fiscal de Dis-rito de Cochabamba, doctor René Rojas Montalvo, con el propósito de acumulación de antecedentes de la compra de dos aviones Fairchild, el Gerente Negretty indicó que és-tos están a disposición de las auto-ridades judiciales.

DENUNCIA DE LA COD

Los dirigentes de la Central O-brera Departamental, como Fla-vio Villar y otros, coadyuvarán en la labor investigadora en torno a la denuncia del Sindicato de la pri-mera empresa de aeronavegación.

Dirigentes de sectores labora-les expresaron unánimemente su criterio de pedir a las autorida-des la inmediata investigación y castigo ejemplarizador contra los responsables de la estafa a la empresa del LAB.

Ese problema se suscitó con la denuncia pública que hicieron los trabajadores del LAB, en días pa-sados, dando cuenta a la opinión pública de que esas máquinas no servían para las operaciones co-merciales en nuestras pistas.

Delegados del Beni sostendrán entrevista con la misión Checa

TRINIDAD, 29 (PRESENCIA).- Una misión del Comité de Obras Públicas del Beni presidida por el Prefecto, Dr. Eloy Avila Alberdi y el Ing. Hans Schlinck, ha sido invitada a La Paz para reunirse con la delegación de alto nivel de la República de Checoslovaquia.

Los nombrados personeros plantearán la posibilidad de que esa misión incluya en su agenda el crédito de 1 millon 500 mil dólares en maquinaria caminera destinada a la construcción de la carretera Trinidad-San Ignacio de Moxos-Oromomo. Estas gestiones están respaldadas por un Decreto Supremo que autoriza el Comité de Obras Públicas ha contratar ese empréstito, ya que la ruta ha sido declarada de prioridad nacional.

Invocaron el nombre del ELN para chantajear a una anciana

Dos individuos que invocaron el nombre del Ejército de Liberación Nacional fracasaron en su intento de lograr 30 mil pesos bolivianos de parte de la anciana Cirila de Ramírez, a quien la amenazaron con raptar a una de sus hijas, si no entregaba el dinero.

El hecho singular sucedió en la ciudad de Oruro. El DIC capturó al responsable de este delito,, Moisés Arroyo Uzcamaita, quien actuó en complicidad con otro individuo cuyo nombre no reveló el DIC.

La señora Ramírez, cuenta con un negocio en Oruro. A comienzos de mayo último empezó a recibir anónimos, conminándola a depositar en un lugar señalado de La Paz (calle Pazos Kanqui) $b. 30.000, bajo la amenaza de secuestrar a una de sus hijas que estudia en la Normal de La Paz y atentar contra su domicilio e integridad de sus familares. La señora, por su avanzada edad, fue víctima de ataques de nervios, temiendo por la vida de sus diez hijos.

Una de las cartas anónimas firmada con la sigla ELN "victoria o muerte", iba acompañada de un recorte de prensa que informaba el secuestro en La Paz del Gerente de La Papelera.

La víctima en su desesperación denunció al DIC, cuyos agentes coordinaron una efectiva labor de pesquisa. La Sra. Ramírez cumplió las instrucciones para depositar el dinero solicitado. Un hombre joven, con abrigo y sombrero, recogió el paquete, para caer segundos después frente a un cerco de agentes del DIC.

Estudios socio-económicos en la Provincia Angel Sandoval

Santa Cruz, 29 (PRESENCIA).- La provincia Angel Sandoval de este departamento, la más alejada de la heredad nacional, será objeto de un amplio estudio sobre posibilidades económicas y la situación social de sus pobladores por la Universidad "Gabriel René Moreno" y el Comité de Obras Públicas.

Ambos organismos firmaron un acuerdo para llevar adelante el proyecto que pretende especialmente, desarrollar esa zona apta para la ganadería y consolidarla como un bastión de la nacionalidad. El doctor Rolando Roca, rector de la Universidad y el ingeniero Rolando Aguilera, presidente del Comité firmaron el compromiso respectivo.

Los trabajos y estudios tendrán como base la localidad de San Matías, vinculada con esta ciudad solo con dos vuelos mensuales del TAM no obstante ser capital de provincia. La región ofrece también amplias posibilidades para explotar cristal de roca.

La Universidad de acuerdo al compromiso realizará estudios ecológicos y de explotación agrícola mientras el Comité se abocará a concretar un sondeo socio-económico, intensificar el desarrollo ganadero y los medios de comercialización, asimismo, creación de nuevos mercados, posibilidades de mecanizar el agro y la factibilidad de organizar cooperativas agrícolas.

El acuerdo puntualiza que dicha provincia constituye una inmensa reserva natural sin ninguna utilidad actual para la economía de sus pobladores y del Estado, por falta de un desarrollo planificado en los campos agrícola, forestal e industrial.

Tanto la Universidad como el Comité estiman que "ante el indolente abandono de una de las zonas orientales más privilegiadas por la naturaleza se impone asumir una actitud constructiva que permita dar los primeros pasos para poder detectar las perspectivas favorables al desarrollo regional que con sentido integral ofrece la extensa provincia Sandoval".

Con tal argumento se persigue la necesidad de acometer una investigación minuciosa que sirva de base para preparar un plan piloto de explotación regional. Para materializar tal proyecto, se iniciarán estudios que permitan planificar el desarrollo de esa región, utilizando para ello todas las medidas al alcance de los dos organismos como ser: Técnicos catedráticos, personal indispensable y estudiantes.

Noticias Breves de Potosí

POTOSI, 29 (PRESENCIA).- El Comité de Desarrollo, hizo entrega en a localidad de Pocoata, Provincia Chayanta, de un moderno servicio de guas potables. La captación, estuvo a cargo del Comité, del Desarrollo e Comunidades y de los propios vecinos, ascendiendo el costo a casi ien mil pesos bolivianos.

La Alcaldía Municipal ha convocado para la adquisición de camiones, a tractor, una motoniveladora y nuevo carro fúnebre. Dulfredo Retamo-o Leaño, Jefe de la Comuna, declaró que se está haciendo un esfuerzo ara financiar estas compras que servirán para agilizar varios tra-ajos en la ciudad.

El periodista Mario Ugarte Ramos, mediante concurso de méritos, ha ido designado Relacionador Público del Comité de Desarrollo, el Sindi-ato de la Prensa, desde el año pasado, vino insistiendo para que esta ciudad, cuente con un encargado de Relaciones Públicas.

La Central Obrera Departamental, ha iniciado una serie de consultas ara concretar en el próximo mes la Asamblea Popular del Pueblo. A a fecha, se hacen las consultas del caso entre las organizaciones la-orales con el objeto de contar con las bases ideológicas y el progra-a de actividades.

En círculos docentes, hay descontento por la misión que cumplió en a Villa Imperial una delegación del Ministerio de Educación que vino a pasada semana a solucionar los problemas de locales escolares. Los enviados de dicho portafolio, se limitaron a inspeccionar edificios y a firmar un convenio con las autoridades departamentales, pero los pro-blemas hasta el momento casi continuan sin la solución esperada.

En breve la Universidad "Tomás Frías", pondrá en marcha un pro-grama cultural destinado a llegar a las masas populares y al pueblo en general. Para el efecto, se realizan las consultas del caso y se adelan-tó que se concretarán exposiciones de pintura, actuaciones artísticas y varias publicaciones de orientación sindical, política y de conoci-mientos generales.

Se espera con inquietud que el gobierno dicte el decreto creando la Corporación de Desarrollo del Sud. El Comité de Desarrollo y CODEI-POI, han participado en varias reuniones de trabajo de Chuquisaca, Ta-rija y Potosí y han hecho conocer al Ministerio de Planificación los puntos de vista regionales. Se estima que el anunciado decreto no de-fraudará los planteamientos de los tres pueblos.

El Prefecto del Departamento, viajará en breve a la sede del gobier-no con el objeto de gestionar la solución de varios problemas potosinos. El Dr. Mario Hurtado Ibañez, se entrevistará con el Jefe de Estado, según se informó.

Oruro es sede del Tercer Congreso Nl. de Enfermeras

ORURO, 29 (PRESENCIA).- Con el auspicio de la Asociación Nacio-nal de Enfermeras Profesionales de Bolivia (filial Oruro), desde el lunes se lleva a cabo en esta ciu-dad el Tercer Congreso Nacional de este sector. Asisten delegacio-nes de todos los distritos del país, incluyendo a los centros mineros.

La ceremonia inaugural se efectuó en el Paraninfo Universitario, siendo notoria la ausencia del Mi-nistro de Previsión Social y Salud Pública, doctor Javier Torres Goi-tia, a quien representó el Director del Distrito Sanitario de Oruro, doctor Humberto Herbas Lavayén.

La bienvenida estuvo a cargo de la señora Yolanda de Liendo, Pre-sidenta de la Filial Oruro y Pre-sidenta del congreso, quien invo-có a Dios "para que nos guíe y a-sí haga posible que lleguemos a conclusiones favorables". La se-ñora de Liendo, después de des-tacar la importancia de la enfer-mería, se refirió al momento ac-tual que vive el país, señalando: "Bienvenidos los cambios de es-tructura, si éstos representan paz, trabajo y progreso, en base a la disciplina". Agregó que los cam-bios, sin embargo, no deben signi-ficar una inversión de valores ya que de acuerdo a la regla de oro con que se mide el progreso de los países, se debe dar a cada cual lo que le corresponde.

La presidenta de la Asociación Nacional de Enfermeras Profe-sionales de Bolivia, señorita Roge-lia Salinas, pronunció su discurso-informe recalcando el papel que de-sempeña la enfermera en la colec-tividad moderna; así mismo inci-dió en el movimiento económico de la Asociación, cuyo saldo dijo que no es favorable, por lo que pi-dió a las entidades afiliadas cum-plir sus obligaciones económicas.

La inauguración del congreso estuvo a cargo del Director Dis-trital de Sanidad, doctor Humber-to Herbas Lavayén ,quien señaló que el papel de la enfermera en la recuperación y rehabilitación del capital humano, "es trascen-dental". Al referirse a los pro-blemas de salud, afirmó que en Bolivia la mujer apenas alcanza a un promedio de vida de 55 años, mientras que el hombre solamen-te a 50.

Las diferentes comisiones están constituidas así: Comisión Ejecuti-va y de Organización , Rogelia Sa-linas, Eunice Zambrana y Elvira de la Quintana; de Hospedaje y Re-cepción, Emma Quiroga, Gladys C. de Guzmán, Julia B. de Baina, Marina O. Antezana, Alicia Gó-mez; de Prensa y Divulgación, Margarita de Millán, Cladys de Contreras, Otilia de Guzmán, Thil-da de Gonzáles, Lidia Terrazas; de Preparación de Local, Leticia de Herrera, Celsa Bazualdo, Ruth Vargas, Elba Terán; de Asuntos Sociales, Dilma de Rivera, Mar-tha de Fuentes, Betty de Suárez, Nelty de Quisbert; de Redacción de Conclusiones y Recomendacio-nes. Lina de Vargas, Lidia de Guz-mán y María de Ortuño.

798/71

UNIVERSIDAD MAYOR DE SAN ANDRES
DIVISION DE INTEGRACION AL PUEBLO
IGLESIA Y SOCIEDAD PARA AMERICA LATINA

Conferencia del Dr. Hugo Assman

RESPONSABILIDAD Y PARTICIPACION DE LOS CRISTIANOS EN LA REVOLUCION

Día Miércoles 30
Horas 18. 30

Paraninfo Universitario
Entrada LIBRE

Jarabe de Efetonina
Para la tos
DARMSTADT ALEMANIA

795/71

Universidad Mayor de San Andrés

BECAS

La Universidad Mayor de San Andrés, invita a todos los catedráticos y profesionales interesados en seguir estudios de especialización y/o investigación, a participar en el concurso de becas auspiciado por el Instituto Italo Latinoamericano.

Las becas son de 2 tipos:
TIPO A.- De perfeccionamiento o de iniciación en la investigación o en estudios especializados. Tendrán una duración de 6 a 12 meses y una asignación mensual de 220.000 liras italianas.

TIPO B.- Para investigadores formados que colaboren con colegas italianos en la ejecución de un programa de interés común. Tendrán una duración máxima de 4 meses y una signación mensual de 300.000 liras italianas.

REQUISITOS.

1.- Ser ciudadano de uno de los 20 países de América Latina, miembros del Instituto Italo Latino Americano.

2.- Poseer título universitario o de un instituto de nivel semejante.

3.- Presentar currículum vitae

4.- Presentar un programa detallado de la actividad que piensa desarrollar, señalando, si fuera posible el Instituto u Organismo italiano donde piensa desarrollar su actividad.

5.- Presentar una declaración del responsable del organismo de su país, certificando el interés del candidato y la posibilidad de aplicar los conocimientos adquiridos, una vez de regreso al país.

6.- Certificado de salud.

7.- Presentar el formulario del Instituto Italo Latino Americano (formulario que debe recogerse en el piso 8o del edificio central.

NO está previsto el pago de pasaje para el becario desde el país de origen hasta Italia y viceversa

Los documentos deben presentarse hasta el día jueves 8 de julio a hs. 6,00 p.m. en el primer piso (sección trámites U.M.S.A.).

COMISION DE BECAS

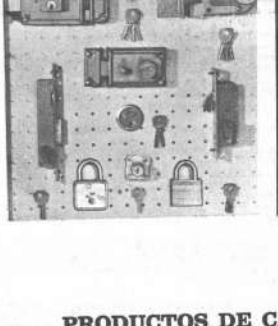

DE COLOMBIA PARA EL GRUPO ANDINO

LA EXPOSICION COLOMBIA INDUSTRIAL, presenta a los países del GRUPO ANDINO una variada muestra de su moderna Industria

LA PAZ:
EDIFICIO ALAMEDA, Junio 25 - Julio 4

PRODUCTOS DE CALIDAD INTERNACIONAL PARA LA INTEGRACION

COLOMBIA INDUSTRIAL

PROEXPO
FONDO DE PROMOCION DE EXPORTACIONES DE COLOMBIA

PELOTAS

PARA BASKET Y VOLIBOL

Aprobada oficialmente por la Federación Internacional de Básketball

Novedad en Bolivia-Modelo para escolares

Distribuye en Cochabamba:

GALERIA MUSICAL Casilla 1018 Teléfono 1701

AGENCIAS EN EL INTERIOR:

ORURO
René Polo R.
Av. 6 de Agosto 1478

LA PAZ
SABA LTDA.
Plaza Venezuela 1450

SANTA CRUZ
MUSILANDIA
21 de Mayo 128

TARIJA
Casa FORTI

SUCRE
PASCUAL Y CIA.
Plaza 25 de Mayo

MINI Super K 98
Nylon AA

Será creada la corporación de Desarrollo en Santa Cruz

-Santa Cruz, 27 (PRESENCIA)- Están sentadas las bases para la transformación del Comité de Obras Públicas de Santa Cruz en una Corporación de Desarrollo. En días más, se firmará un contrato con las firmas consultoras Possel - Ingesac de Chile, cuyos representantes se encuentran aquí para realizar un detallado estudio socio económico del Departamento.

El anuncio lo hizo el ingeniero Rolando Aguilera, presidente del C. OO.PP., luego de sostener reuniones con los técnicos chilenos de las firmas consultoras, en ellas se discutieron aspectos del contrato. La empresa - Possel - Ingesac" se adjudicó el pasado año la convocatoria a firmas consultoras para la transformación del Comité.

Se indicó que los acuerdos están preparados en su borrador que será sometido a consideración de la Junta de Alcaldes y el directorio, para luego gestionar ante el gobierno su respectiva aprobación.

La firma tendrá que realizar un detallado estudio sobre las posibilidades del aprovechamiento de recursos naturales, las proyecciones de exportación de productos agrícolas y otros datos sociales en base a la Estrategia Nacional de Desarrollo, en lo que respecta a Santa Cruz.

Posteriormente, y teniendo tal documentación, se procederá a una planificación de la estrategia regional de desarrollo y la sistematización de los objetivos que persigue la Corporación. El estudio demandará una inversión de 100.000 dólares; el 50 por ciento sería proporcionado por el Banco Interamericano de Desarrollo, ante el cual se gestiona un crédito.

Se aseguró que los consultores chilenos están preparados para realizar tal estudio en 6 meses, utilizando para ello expertos en ingeniería industrial, legislación economía, administración y organización. Por su parte, el Comité organizará otro grupo también con economistas, abogados expertos en agricultura, cooperativismo y administración.

OBREROS MECANICOS DE SAMAPA INICIAN HUELGA MAÑANA JUEVES

El Sindicato de trabajadores mecánicos de SAMAPA (Servicio Autónomo Municipal de Agua Potable y Alcantarillado,) mediante un pronunciamiento, anuncia haber decretado, a partir de mañana jueves 10.de julio, una huelga de hambre de todos sus afiliados, en el local de la Federación de Fabriles.

Los mencionados trabajadores señalan en su pronunciamiento que esa medida obedece al hecho de que SAMAPA, al haber concluido la instalación y montaje de sus plantas de Achachicala y Pampahasi, se niega a contratar al personal de obreros, mecánicos, soldadores, electricistas y ayudantes en calidad de trabajadores para realizar los trabajos de mantenimiento de esas plantas, así como de los trabajos de la red de distribución.

El pronunciamiento firmado por Félix Mujica M., Francisco Selaya, Mario Nieto, Juan de Dios Martínez, Rosendo Luque y otros, afirma que en una reunión, el Alcalde de La Paz, en su calidad de presidente del directorio de Samapa, prometió la organización del personal regular de las plantas.

Maestros bolivianos invitados a curso de post grado en Chile

-Seis maestros bolivianos podrán concurrir a un curso de perfeccionamiento en las ciudades de Arica y Santiago de Chile, a mediados del próximo mes.

Rubén Velasco, representante del Ministerio de Educación de Chile visitó ayer al Ministro boliviano Hugo Poppe, para ofrecer seis becas de especialización en las ramas de matemáticas y técnicas de evaluación.

El curso internacional de matemáticas se realizará en Arica. El curso de evaluación y técnica profesional se llevará a cabo en Santiago, simultáneamente con el curso de Arica, o sea a partir del 15 de julio.

El Ministro Hugo Poppe agradeció la invitación chilena y de inmediato anunció que las becas ofrecidas serán puestas a disposición de las organizaciones sindicales del magisterio nacional para que estos organismos las distribuyan de acuerdo con sus reglamentos de concesión de becas.

DISTINCION AL PADRE GRAMUNT

El R.P. José Gramunt, director de Radio Fides de La Paz, recibió ayer de manos del Ministro de Educación un diploma por su eficiente labor educativa a través de Escuelas Radiofónicas Fides.

El Ministro Poppe elogió la labor de Gramunt. "Valoro grandemente su trabajo y espero que usted vuelva pronto al país (Gramunt viaja a Italia por un año) para proseguir con esta obra conjunta", dijo el Ministro a tiempo de entregar el diploma al homenajeado.

Sancionaron a Bolivian Power con $b. 10.000.-

Por incumplimiento del contrato que dispone la provisión de un voltaje mínimo para las necesidades de la ciudad, el Alcalde Municipal dispone, mediante resolución, la sanción de 10 mil pesos bolivianos contra la Empresa Boliviana de Energía Eléctrica (Bolivian Power).

El informe del Departamento de Servicios Eléctricos de la comuna paceña, en varias oportunidades, se pudo comprobar que en las fases de 220 voltios que debería proveer la Power, las lecturas llegaron escasamente a 150.

Las inspecciones respectivas para llegar a esa comprobación según los informes técnicos- se efectuaron en varias oportunidades, antes de proceder a la sanción, la Alcaldía informó a la prensa que se alertó a esa empresa con un oficio emitido por la Alcaldía el 31 de mayo pasado.

Agregó la información oficial que, pese a esa advertencia, el 14 de junio pasado se comprobó que en las redes destinadas a 110 voltios, el voltaje se mantenía solamente a 70, causando considerables perjuicios a los usuarios.

Se añade que frente a esas anomalías, el Alcalde Herberto Olmos, dispuso sancionar a la Power con 10 mil pesos, debido a que la alteración del voltaje está prohibida por el artículo 17 del contrato firmado por la Municipalidad y la Compañía Eléctrica.

Credito a INBOLCA

Luego de varias gestiones, el Banco Central de Bolivia concedió a INBOLCA un crédito de un millón de pesos bolivianos que serán destinados a la compra de café, especialmente en las zonas de norte y sud yungas.

El Gerente de INBOLCA manifestó a PRESENCIA que no bien se entregue el dinero se reiniciarán las operaciones de compra de este producto.

El tiempo probable para hoy miércoles

-CIUDAD DE LA PAZ .- Presentará cielo parcialmente nublado por la mañana, nublándose en horas de la tarde, poco cambio de temperatura y vientos débiles del Este.

ALTIPLANO Y VALLES.- Cielos despejados a parcialmente nublados, poco cambio de temperatura y vientos de dirección variables.

BENIY PANDO.- Cielos nublados poco cambio de temperaturas y vientos del Noroeste.

SANTA CRUZ.- Cielo nuboso a cubierto, poco cambio de temperatura y vientos del Noroeste.

TIERRAS BAJAS SUD.- Cielos despejados a parcialmente nublados, poco cambio de temperaturas y vientos débiles del Noroeste.

TEMPERATURA MAXIMA de 14.0 a 16.0 grados.

TEMPERATURA MINIMA de 2.0 a 4.0 grados.

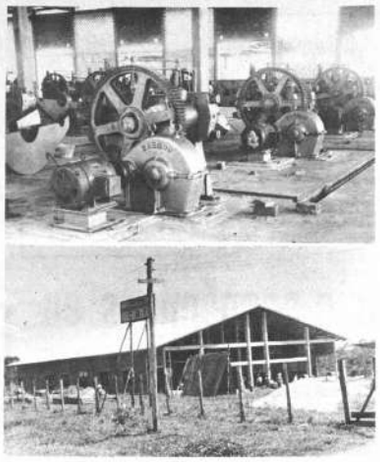

Por falta de fondos, no se concluye una fábrica

Una importante industria, desde hace muchos años aspiración permanente de las regiones del Noroeste, no puede llegar a su terminación por falta de los aportes que debe entregar el Estado.

La fábrica laminadora de goma empezó a construirse en Riberalta hace tres años. El proyecto contó con la aprobación de los organismos gubernamentales encargados de planificar el desarrollo del Noroeste. Debía ya haber entrado en funcionamiento, con una capacidad para producir tres mil toneladas anuales de goma laminada. Sin embargo, como se advierte en las fotografías, los trabajos están prácticamente paralizados desde hace algunas semanas debido a que el Ministerio de Finanzas no hace efectivo un aporte de 592 mil pesos bolivianos, ya aprobados por el Consejo Nacional de Desarrollo y Estabilización.

El Gerente Ejecutivo de esta industria Ing. Mario Flores, declaró a un enviado especial de PRESENCIA que "los trabajos pueden quedar interrumpidos indefinidamente, causando serios daños a la economía regional, si no se obtienen cuanto antes los fondos que el Estado se ha comprometido a entregar".

La situación ha creado un ambiente de inquietud en Riberalta y podría originar un conflicto huelguístico en la población.

Inspección final de carretera La Paz-Oruro se realizará hoy

Una comisión integrada por el Subsecretario de Transportes, Ing. Jorge Jáuregui, técnicos del Ministerio de Transportes, del Servicio Nacional de Caminos y representantes de la empresa "Bartos" realizarán hoy la inspección final de la carretera La Paz - Oruro que, con motivo de las fiestas julias serán entregadas en toda su extensión.

Dicha carretera tiene las siguientes características:

Longitud recientemente pavinentada: 206 kilómetros; Radio mínimo de curvas: 360 metros; Velocidad directriz: 100 kilómetros/hora. Ancho de la plataforma: 10 metros. Ancho del pavimento: 7 metros; Pendiente longitudinal máxima: 6%.

El proyecto de construcción de esta carretera estuvo a cargo de las empresas americanas "Haber y Wibberley", asociada con Ingeniería Politécnica Panamericana (IPA) de Bolivia. El trabajo realizado tuvo una serie de variantes respecto al trazo original, reduciendo su longitud mejorando sus características geométricas, etc.

Asimismo, se han construido varios puentes de doble vía con una longitud total de 146 metros, en los ríos que cruzan las poblaciones de El Tolar, Viscachani, Sica Sica y Vila Vila. Alcantarillas: 14.710 metros; zampeado de cunetas, 4.634.2 y señalización total 38 señales.

La carretera, de acuerdo a su diseño y características de construcción, tendrá con los resellados de conservación, una duración útil de 30 años y permitirá una seguridad acorde con las normas internacionales en vigencia.

La obra fue financiada con préstamos otorgados por la Agencia para el Desarrollo Internacional y el Estado boliviano en la siguiente proporción:

IAD - 511 L-032 $us. 4.750.000.- AID-511-LCL-1004 $b. 51.120.000. Gobierno de Bolivia $b. 12.240.000.- con un financiamiento adicional de $b. 4.500.000.- sumando un total de $us. 10.405.000.-

Actualmente, queda pendiente el pago que se debe hacer a Yacimientos Petrolíferos Fiscales Bolivianos, por la provisión de materia asfáltica para la construcción de la obra. Finalmente, la obra fue completada con el asfaltado del tramo Caracollo-Caihuasi, con una longitud de 16 kilómetros. Este sector es parte del nuevo proyecto, Caihuasi-Quillacollo, que unirá las ciudades de Oruro y Cochabamba y que corresponde a las carreteras 1 y 8.

"LA ASAMBLEA POPULAR DEBE SER...

(Viene de la página 1)

con el imperialismo para después fortalecerla como principal fuente de producción para el pueblo.

AUTONOMIA UNIVERSITARIA

Zamora tocó el problema universitario señalando que la autonomía es una conquista que debe mantenérsela mientras se prosiga con la lucha por la liberación nacional. Advirtió que el fascismo y el imperialismo pretenden la liquidación de la autonomía y que ese mismo propósito alienta el ejército.

El dirigente comunista anotó que la Universidad Unica pretende frenar el avance revolucionario de las universidades y eso responde a la posición revisionista del Partido Comunista Moscovita.

LATIFUNDIO Y MINIFUNDIO

A tiempo de criticar la actual composición del Consejo Nacional de Reforma Agraria, Zamora dijo que allí hay sólo un 20 por ciento de participación campesina y "un militar que nada tiene que ver con el agro". Dijo que la Asamblea Popular debe planizar la liquidación definitiva del latifundio y posteriormente encarar la cuestión del minifundio, con la cooperativización. Afirmó que para ello es indispensable un régimen socialista que garantice el éxito del cooperativismo agrícola.

EL EJERCITO

Zamora denunció que existe un ejército imperialista dentro del ejército. Dijo que los Rangers cumplen ese papel, convirtiendo a los conscriptos en mercenarios. Dijo que los soldados del Rangers sirven hasta 4 años, por 350 pesos de salario; los suboficiales por 500 pesos; los oficiales y jefes por 1.000 y 2.000 pesos y los comandantes por más de 3.000 pesos bolivianos. Dijo que a él le consta esa escala de sueldos que por ejemplo en Challapata los paga la COMIBOL.

Zamora negó al ejército capacidad revolucionaria, mientras las Fuerzas Armadas estén dirigidas por la Misión Militar Norteamericana.

TRIBUNALES POPULARES

Zamora criticó la postulación de organizar tribunales populares señalando que esa posición es estéril e intrascendente. "Plantearse la organización de tribunales populares al margen del poder es artificial, inútil e intrascendente" dijo Zamora. Anotó que se trata de afectar la superestructura sin atacar antes las estructuras. "No tendría fuerza de ejecución, entonces un tribunal popular es eficaz", agregó.

Sobre el gobierno de Torres, dijo que éste es reformista, pero con apoyo fascista. Dijo que es deber revolucionario apoyar las medidas de Torres, pero sin olvidar el objetivo de la toma del poder.

Finalmente, Zamora dijo que la Asamblea Popular debe pedir explicaciones a la FSTMB sobre una denuncia de la COD de Tarija contra Simón Reyes y un asunto vinculado con el Ministerio del Interior. "Si no lo hacen, seremos nosotros quienes porgamos al descubierto este asunto", dijo Zamora.

"NO PENSAMOS QUE LA POLEMICA...

(Viene de la página 1)

Nos referimos, pues, brevemente a cada uno de ellos:

1.- El asunto del Seminario Mayor San José y el equipo de sacerdotes de la OCSHA que lo dirigían. Rescindimos el contrato con ellos por no hallarnos de acuerdo con la formación que daban a maestros futuros sacerdotes; pero, deseosos de mantenerlos en el país les ofrecimos cargos que ellos no aceptaron. Por nuestra parte, tampoco aceptamos como condición previa a nuestro diálogo con los laicos, el retorno de dichos sacerdotes.

2.- Lamentamos que en el comunicado suyo vengan mezclados en forma ambigua y tendenciosa asuntos relacionados con nuestra Comisión de Acción Social y los de ISAL. Si bien algunos miembros del Secretariado son al mismo tiempo miembros de ISAL, no podemos aceptar posturas absolutas que corresponden a ambos separadamente. El Secretariado de Acción Social es un órgano consultivo y asesor de la Conferencia Episcopal, que tiene como función preparar los estudios y la acción pastoral de la Conferencia en el campo económico - social. Por su misma esencia es, pues, dependiente de ella. La pertenencia de algunos miembros del Secretariado Social en forma simultánea a ISAL y el uso de sus oficinas situadas en el Arzobispado de La Paz, a pedido de Monseñor López de Lama, estando ya instalados en ellas, han ocasionado serias confusiones entre los fieles y la opinión pública, a causa de los comunicados socio-políticos emitidos por ISAL desde las oficinas del Arzobispado. Con el fin de evitar esta confusión, la Asamblea plenaria de la Conferencia Episcopal decidió pedir al Presidente de la Comisión de Acción Social la separación de las oficinas de ambas instituciones, ya que temporalmente estaban concedidas a ISAL; dejándonos por consiguiente en libertad de retirar dicha concesión; lo cual no significa que seamos contrarios al movimiento ecuménico.

3.- Expresan ustedes en su carta que ISAL es un movimiento ecuménico que busca una acción conjunta entre cristianos y hombres de buena voluntad para la implantación de la justicia social. Su labor puede ser muy loable y en este sentido la respetamos; pero no podemos considerar a ISAL como una Institución de la Iglesia, porque no lo ha pedido ni pensamos que sea compatible con su ideología ni sus medios de acción.

Tampoco podemos considerar a ISAL como un sector de su Iglesia, dada su composición en la que participan cristianos que pertenecen a ella y marxistas que se hallan fuera de ella. Tampoco pensamos que los hermanos metodistas deseen ser un sector de la Iglesia Católica, aunque marchamos hacia una aproximación en busca de la unidad deseada por todos.

4.- Dejamos en claro que no hemos condenado a ISAL, porque no somos competentes para ello. Que la Institución puede ser un medio de diálogo y de acción social entre cristianos de diversas confesiones y marxistas, pero que ni es una Institución de la Iglesia, aunque trabajen en ella cristianos y sacerdotes, ni un sector de la misma Iglesia, dada la mencionada heterogeneidad de sus miembros.

5. De acuerdo a esta aclaración de situaciones, quisimos dialogar con un grupo de sacerdotes miembros del Secretariado y simultáneamente de ISAL, y así lo hicimos. Lamentablemente la reunión no llegó al éxito deseado por diversos motivos. El Cardenal aceptó variar la agenda de la Conferencia Episcopal para dejar un espacio limitado para un encuentro corto y clarificador, lo que en ningún momento significó ruptura de diálogo. Por otra parte, no pensamos que la polémica sea el camino más indicado para un diálogo eficaz, ya que muchas veces en ella no se respeta a las personas y, sin consideración mutua, las posibilidades de diálogo se desbordan hacia la controversia o el enfrentamiento.

6.- Los temas de la Sagrada Congregación del Clero, de la persona del señor Nuncio, de la CONFER y de CEDI, no parece que deben ser tratados por ISAL, ya que corresponden a los católicos en su respectivo nivel y ubicación en la Iglesia. Nos parece que tampoco a los marxistas ni a los hermanos metodistas les agradaría que los católicos intervinieseen en asuntos de sus respectivas Jerarquías. Por eso, nos extraña que en muchos de sus comunicados se refieran con exclusividad a la Jerarquía Católica sin ocuparse en igual forma de otras entidades.

7. Queremos dejar constancia de que el cierre temporal del Secretariado Social en sus actividades, es competencia de la Comisión Episcopal y no fue decretado por la Conferencia en pleno, aunque una vez enterada lo aceptó por los motivos presentados por su digno Presidente.

8.- Finalmente, debemos dejar establecido que los firmantes de la carta, que han dado en llamarse los "34 sacerdotes mineros" no son tales porque son pocos los abnegados sacerdotes que trabajan en las minas junto con algunas religiosas y laicos; y los demás no pertenecen a este grupo.

Con este motivo les reiteramos nuestras consideraciones y nuestro afecto en el Señor.

(Fdo.) José Clemente Card. Maurer
Presidente de la CEB
Arzobispo de Sucre.

Oruro no puede pagar la deuda que tiene con BID

ORURO, 28 (PRESENCIA).- "No podemos asumir el pago de una deuda si no tenemos capacidad para hacerlo", manifestó el Alcalde Municipal y Presidente del Directorio del Servicio Local de Acueductos y Alcantarillado (SELA), al referirse a la absoluta imposibilidad que tiene SELA para amortizar la deuda de cerca de tres millones y medio de dólares que tiene contraída con el BID.

Las cuotas fueron pagadas anteriormente, en forma directa por el Ministerio respectivo, haciendo uso de los fondos provenientes de las regalías mineras, para lo que el gobierno dictó una resolución, la misma que, tras laboriosas gestiones, fue derogada. En estas circunstancias, ha venecido el pasado mes la decimoprimera cuota de amortización, la misma que ha sido cubierta por el gobierno, después de una mora de veinte días. No se ha explicado con qué fondos se pagó la cuota, pero existe la presencia de que pudo ser con las regalías mayvanente.

El Alcalde Calvimontes admitió que la insolvencia de SELA no solamente causa perjuicios al gobierno y a otros distritos que negocian créditos con el BID, sino a Oruro mismo. Citó como ejemplo el caso del propio SELA que proyecta renovar la red de distribución vieja y aumentar el suministro de agua, pero que tropieza con la dificultad de no obtener créditos.

Las actuales tarifas que cobra SELA por el abastecimiento de agua potable a la población, aprobadas tras largas discusiones, apenas alcanzan para cubrir los gastos de operación y algo de mantenimiento de las costosas instalaciones de la captación de Challapampita, no dejando ningún margen para amortizar las cuotas del crédito del BID.

Con el propósito de considerar este delicado problema y a llamado del Ministro de Finanzas, viajó a La Paz, una delegación compuesta por el Prefecto del Departamento, Javier Echenique Alvarez; Alcalde Municipal, Jorge Calvimontes, y los dirigentes de la Central Obrera Departamental, Max Ponce y Roberto Barrera.

El Alcalde Calvimontes, entre oficialmente, anunció que se solicitará a las autoridades gubernamentales, que sea el gobierno quien se haga cargo de la deuda contraída por SELA ante el BID. Por su parte, un dirigente de la COD, expresó que se solicitará una renegociación del citado empréstito, para obtener un plazo más largo para su cobertura.

FERIA DE LA QUINUA REAL

ORURO, 28 (PRESENCIA).- Con una gran variedad de productos elaborados en base a la quinua y explicaciones de su aplicación industrial, el domingo último, en las llanas de Garci Méndoza, capital de la Provincia Ladislao Cabrera, se inauguró la Feria Nacional de la Quinua Real, juntamente con una Exposición de Artesanía.

Ambos actos fueron iniciados por el Prefecto del Departamento, Javier Echenique Alvarez, en presencia del Alcalde Municipal de Oruro, Jorge Calvimontes, autoridades provinciales y funcionarios de la Dirección Departamental del Ministerio de Agricultura.

Fueron presentados varios stands con muestras de quinua, así como con sus productos industrializados, sobresaliendo entre ellos el preparado por la Granja Experimental de Patacamaya. Asimismo, se exhiben ejemplares de ganado ovino mejorado con la raza "Corriedale".

Fue elegida Reina de la Quinua, la campesina Filomena Mayorga, quien se presentó al concurso representando a la comunidad de Pacollo. En la Exposición de Artesanía, se muestran interesantes trabajos, especialmente tejidos, ejecutados por las campesinas del distrito.

La señora Bethsabé de Barrientos, con el auspicio de la Universidad Técnica de Oruro, desde ayer da la iniciación de la Feria dictando cursillo sobre las diversas maneras de preparar alimentos empleando la quinua.

DECLARACION DE CAPACHOS

Seminario de CONAME instó a que se legisle sobre salud

El Seminario nacional que CONAME auspició junto al Instituto Interamericano del Niño sobre nutrición del niño y la familia ha emitido la "Declaración de Capachos", en la que se insta a que se legisle sobre la salud y la alimentación.

Este seminario se realizó en la granja "Hogar Capachos" de la ciudad de Oruro del 4 al 9 de junio, con asistencia de delegados de los Ministerios de Salud Pública, Asuntos Campesinos, Planificación, Industria y Comercio, Educación, Universidad Técnica de Oruro, Asociación de Dietistas y Nutricionistas y Dirección de Cooperativas.

DECLARACION DE "CAPACHOS".

Señala que en el análisis correspondiente se ha constatado que el hambre que sufre la mayoría de la población se encuentra inserto en los esquemas de sub-nutrición. Agrega la declaración que uno de los problemas candentes es el de buscar un mejor nivel de vida para la población en todas sus capas sociales. La declaración expresa que los factores del déficit alimentario que padece la población del Altiplano son la falta de actividades de promoción y prevención en el campo de la salud, etc.

Establece que para mejorar los niveles de vida se necesita modificar los índices de analfabetismo, morbilidad, mortalidad infantil, desintegración familiar, vivienda inadecuada, migraciones temporales y constantes, etc. Que la crisis que aqueja a Bolivia en todos sus campos debe considerarse como producto del sistema. El Seminario ha establecido que existe una ausencia de una política agrícola - ganadera, marginalidad del campesinado en la planificación, insuficiencia de asistencia crediticia para el agricultor y educación fundamental.

La declaración señala que el desarrollo económico y social debe marchar dentro del marco de la realidad nacional e insiste en la necesidad de organizar un ente intersectorial y multidisciplinario que represente los diversos sectores. Luego agrega "Que es necesario promover una legislación sobre salud pública y alimentación, que contemple una sistemática jurídica moderna de fácil aplicación sin descuidar las peculiaridades regionales". Finalmente expresa que el problema de la desnutrición depende en gran medida de las estructuras sociales y económicas imperantes.

Un Plan Piloto de Saneamiento en Taipiplaya

La División de Saneamiento Ambiental del Ministerio de Salud Pública, a través de un convenio firmado con el Instituto de Colonización, pondrá en práctica, a partir del mes de julio, un Plan Piloto de Saneamiento Ambiental en Taipiplaya, Alto Beni; con este fin, el Instituto de Colonización contrató tres técnicos en Saneamiento Ambiental, quienes siguieron un cursillo de 9 meses en la ciudad de Tarija, bajo los auspicios de UNICEF y el Ministerio de Salud Pública.

El Comité de Obras Públicas de Santa Cruz, mediante convenio, gestiona la compra de filtros para pozos de agua, que complementará el programa de Saneamiento en Santa Cruz.

Elecciones en Ministerio de Salud Pública

En días pasados, los trabajadores del Ministerio de Salud Pública, realizaron elecciones para representantes ante el Sindicato Mixto de Trabajadores en Salud de La Paz.

Los representantes elegidos son: Jorge Bascopé y Elías Grady, del Ministerio de Salud Pública; Alex Silvetty y Beatriz Medina, de Previsión Social; René Tejada, de Challapampa.

DESAPARECIO UNA MENOR

-Desde hace treinta días desapareció de su hogar la menor CARMELA COPA LEIVA, de 14 años de edad.

Según informes de su madre, Inés Leiva de Mamani, se tiene seguridad de que la indicada menor ha sido contratada para servicios domésticos en una casa de Miraflores, en los alrededores del Parque San Martín. La madre ha solicitado que se haga saber a las personas que retienen en su poder a la menor, que su deseo es ver a su hija, saber su paradero y el estado en que se encuentra.

En caso de que el pedido de la madre no sea atendido, ella avierte que acudirá a las autoridades policiales y de CONAME para hacer valer sus derechos.

Locutores cruceños reciben el apoyo de los radialistas

El Sindicato de Trabajadores de Radio y Televisión de La Paz decidió apoyar a los locutores de la ciudad de Santa Cruz, que se encuentran en huelga desde hace varios días.

En este sentido, ayer aprobaron un pronunciamiento de cuatro puntos, que dice:

1o.- Protesta por los despropósitos de la empresa privada de Santa Cruz que, con actitudes prepotentes y de mezquina visión, pretende distorsionar la justicia de los reclamos de los radialistas orientales.

2o.- Su adhesión moral y material a la causa sindicalista de los compañeros de Santa Cruz, adhesión que puede concretizarse en acciones de hecho.

3o.- Su exigencia a las autoridades gubernamentales para que propicien normas de solución a este problema con la sola aplicación de leyes sociales en vigencia.

4o.- Su pedido a la Federación Nacional de Trabajadores en Radio y Televisión que organice definitivamente la defensa de nuestros derechos sociales y postulados revolucionarios en escala nacional.

Familia extranjera vende

Máquina eléctrica de escribir, cubiertos de plata, licuadora, palos de golf, caña de pesca (Coleman), estufa y linternas, colgadores, cinturones de seguridad para auto, abridor eléctrico para lata, ropas.

Calacoto, Avenida Ballivián No. 1417 esquina calle 21.

MINISTERIO DE DEFENSA NACIONAL

DEPARTAMENTO DE ADQUISICIONES

CONVOCATORIA Nº 1-71

-Por orden del señor General Ministro de Defensa Nacional, se convoca a propuestas en pliego cerrado, papel sellado y timbres de ley, así como la correspondiente Boleta de Garantía, para proveer los siguientes artefactos eléctricos destinados al Hospital Militar:

-Una máquina de lavar tipo hospital
-Una centrífuga o secadora de ropa
-Una máquina de planchar.
-Una cocina eléctrica tipo hospital

Las especificaciones serán entregadas en el Departamento de Adquisiciones del Ministerio de Defensa Nacional (5o. piso).

Las propuestas deberán ser presentadas hasta horas 17.00 del día martes 10 de agosto del año en curso en el Departamento de Adquisiciones.

La Paz, 30 de junio de 1971

CNL. DAEM. MIGUEL ARZE ZELAYA
DIRECTOR GENERAL DE LOGISTICA

Presidente Torres:

"La revolución irá muy lejos con el respaldo del pueblo"

El Presidente Torres aseguró ayer que "la revolución puede ir muy lejos y tiene que ir lejos porque cuenta con el respaldo de todo el pueblo boliviano". Dio a conocer estos conceptos en un discurso al hacer entrega del local donde se levantará el edificio del Colegio Industrial Fabril.

La casa ubicada en la esquina de las calles Chuquisaca y Pucarani, fue expropiada por el gobierno a la sucesión Tejada Sorzano. Ministros, dirigentes sindicales y trabajadores fabriles asistieron a la ceremonia, cumplida en la tarde de ayer.

El Presidente Torres pronunció en la oportunidad un discurso improvisado en el que se refirió primero a la importancia que tiene la inauguración del local. "Es un acto que marcará hito en la educación de los hijos de los trabajadores fabriles", dijo.

Recordó que en ocasiones anteriores había indicado que los dos objetivos del gobierno son elevar el nivel de vida de los pobres y velar por la educación de los niños y jóvenes, "cuya preparación garantizará el futuro nacional".

Luego se comprometió a hacer una realidad la construcción del Colegio Industrial Fabril, si cuenta con el apoyo de los trabajadores y empresarios. Al respecto, felicitó a los empresarios de SAID Soligno, Fábrica de Vidrios y otros por haber ofrecido cooperación para la construcción del local. Felicitó también a los trabajadores "que, pese a tener menos ingresos, están siempre prestos a facilitar la construcción de colegios. Adelantó que una comisión especial se encargará de canalizar los esfuerzos del gobierno, las empresas y los trabajadores para la construcción del local.

CERCO ECONÓMICO

Durante la ceremonia hubo varios otros discursos. Entre ellos, se contó el del dirigente fabril Humberto Pabón, quien se refirió a varios temas y tocó principalmente el de la Asamblea Popular, de la cual es Primer Vicepresidente.

Dijo que la Asamblea debe cumplir su misión de ser el instrumento de la clase trabajadora, sin que exista la posibilidad de que ningún partido político la utilice para sus fines sectarios. Recordó que en la Asamblea los políticos fueron advertidos de que deben dejar fuera sus intereses sectarios.

Al referirse al cerco económico, que según un diario de Washington, ha tendido el gobierno de Estados Unidos contra los intereses bolivianos, el dirigente Pabón dijo que el gobierno debería actuar con decisión para romper ese cerco, porque cuenta con el apoyo de los trabajadores y con la solidaridad de los trabajadores de todo el Continente.

El dirigente de la Cámara de Industrias, Enrique Urioste, habló luego y dijo que es de suma importancia la labor que se realiza en favor de la educación. Instó a planificar la utilización de los recursos que existen para sedes sociales y locales escolares de acuerdo a las exigencias de los trabajadores y de sus hijos.

Durante la fiesta que se realizó después, el Presidente dijo a los trabajadores que hará lo posible para que en los próximos meses se haga una realidad el local del Colegio Industrial Fabril, que tendrá como misión tecnificar a los obreros fabriles de todo el país a fin de convertirlos en técnicos calificados.

MUY LEJOS: El Presidente Torres afirma que la revolución irá muy lejos porque cuenta con el apoyo del pueblo. Entregó ayer el local donde se edificará el Colegio Industrial Fabril, donde se capacitarán los obreros de la industria.

Trabajadores de CNSS nuevamente en emergencia

-Los trabajadores de la Caja Nacional de Seguro Social se encuentran nuevamente en emergencia. Dirigentes de CASEGURAL informaron a PRESENCIA que el problema no ha sido resuelto. Ya que el Directorio de la CNSS quiso eludir su responsabilidad llevando el problema, para su solución, a la COB. Este organismo desestimó tal posibilidad por considerarla un problema patronal.

El Directorio de la entidad aseguradora se reunirá hoy en horas de la mañana, para tratar de resolver el problema planteado por los trabajadores de la Caja. Al término de la misma, expresaron dirigentes de los trabajadores de la CNSS, será considerada la oferta de solución que posiblemente planteará el Directorio. En caso de no hacerse efectiva esta posibilidad se pondrán en práctica nuevos métodos de lucha, afirmaron dirigentes sindicales de CNSS.

Gobierno dará un soporte de 500 mil dólares a "Matilde"

-El gobierno concederá un soporte de 500 mil dólares a la empresa minera "Matilde" mientras se solucione el problema de la comercialización de los minerales que explota.

El soporte servirá para que la mina siga trabajando pese a que los arreglos para colocar el zinc en diferentes mercados no han dado hasta ahora ningún resultado concreto. Las posibilidades de vender al Japón fracasaron cuando la empresa nacionalizada presionó sobre la nipona, dentro de su plan de represalias contra Bolivia por la reversión de Matilde.

La información sobre el soporte económico a Matilde fue dada ayer por el Ministro de Finanzas, quien también informó sobre la situación económica de la Comibol en general. Dijo que en esa empresa no se da una crisis financiera, sino un problema de falta de liquidez.

Flavio Machicado dijo que el Consejo de Desarrollo está ahora tratando la solución de los problemas financieros que se presentan en diferentes entidades nacionales. La evaluación, dijo, servirá para la elaboración del Plan Económico que el gobierno ha anunciado en varias oportunidades.

Servirá también para que el propio Presidente Torres presente al pueblo un informe "descarnado" de la situación de las empresas estatales. Este informe fue anunciado hace bastante tiempo por el Presidente, cuando hacía sus duras críticas al manejo de las empresas descentralizadas.

Finalmente, el Ministro Machicado se refirió a un problema planteado por las instituciones cívicas de Oruro. Se trata de un crédito que recibieron del BID para la instalación de diferentes servicios para la población; ahora han surgido problemas en el pago de ese préstamo. El Ministro dijo que se tramitará ante el BID una prórroga en el plazo de cancelación de las cuotas y mayores facilidades en la cancelación.

LLEGA MAÑANA.- El Ministro de Relaciones Exteriores de España, Gregorio López Bravo, llegará mañana a La Paz procedente de Lima. Lo conducirá un avión del LAB. El alto funcionario del régimen del Generalísimo Franco sostendrá conversaciones con miembros del Gobierno boliviano sobre la reactualización de un convenio de cooperación social y la vigencia de otro sobre aspectos de ayuda técnica. El Ministro español de 48 años recibió durante su carrera condecoraciones concedidas por los gobiernos de Marruecos, Portugal, Francia, Venezuela, Ecuador, China y Colombia. Junto con su esposa permanecerá en La Paz hasta el domingo 4 de julio.

(Foto EFE)

Buscan el Aerocomander en la Reserva Forestal Choré

Santa Cruz, 29 PRESENCIA.- La operación aérea que tiene a su cargo la búsqueda del Aerocomander de COMIBOL, dirigió su atención a la zona de la Reserva Forestal de Choré, en procura de encontrar la nave extraviada.

El Prefecto del Departamento informó haber recibido versiones que coinciden sobre una posible ubicación del pequeño turbohélice. Aviones de la fuerza Aérea de Bolivia y dos "Albatros" del Brasil reiniciaron la búsqueda en la mencionada zona que corresponde a la Provincia Ichilo.

Las versiones llegadas al Comando de la Base Aérea y a la Prefectura Indican que el viernes 18 de junio vecinos de la Reserva Forestal de Choré habían escuchado el ruido de un motor y a los contados minutos una explosión.

La búsqueda se efectúa en forma intensa y alcanza a un amplio radio que converge a Santa Cruz. En esta tarea no se descarta ninguna zona. El domingo se difundió una versión, en sentido de que un campesino de Yapacaní también había visto caer un avión. Inmediatamente, aviones de la FAB sobrevolaron ese sector sin ningún resultado.

La búsqueda en el Choré continuará mañana.

EN LA PAZ

El Presidente Torres instruyó ayer la intensificación de la búsqueda del avión Aerocomander de la Comibol, desaparecido el 17 de junio.

En la Asamblea Popular:

Mineros presentarán plan para creación de universidad única

El bloque minero ante la Asamblea Popular planteará la creación de la Universidad Boliviana, "cuyas facultades sean ubicadas en determinadas zonas de producción de acuerdo a las necesidades nacionales".

El proyecto contempla tres aspectos principales: la instauración de la universidad única, cuestionamiento de la autonomía universitaria y pronunciamiento de los obreros en la dirección de la Casa Superior.

La modificación de la estructura de la universidad será planteada por el grupo minero, como una vía más hacia el cambio de las actuales esquemas que, a juicio de estos representantes laborales y otros del sector proletario, ya no responde a la realidad nacional.

En consecuencia, horas antes de la discusión de este proyecto que en su primera etapa concluiría con la creación de una comisión de alto nivel para la planificación de la Universidad Boliviana, la delegación minera distribuyó entre los integrantes de la Asamblea Popular el planteamiento general redactado por los dirigentes de la Federación Sindical de Trabajadores Mineros de Bolivia.

LINEAS MAESTRAS

Las líneas maestras, según dice el planteamiento general de la FSTMB, son:

a) Crear una sola universidad boliviana, cuyas facultades sean ubicadas en determinadas zonas de producción de acuerdo a las necesidades nacionales:

b) En toda la universidad se capacitará ideológica y políticamente para que los profesionales sigan a lo largo de su vida sirviendo a la causa revolucionaria y no actúen como enemigos del obrero o sean asimilados al orden establecido:

c) Las reformas pedagógicas, además de modernizar la enseñanza y adecuarla a los últimos adelantos de la ciencia, deben tender a la politización en todos los planos universitarios:

d) Crear las condiciones materiales adecuadas que permitan a los universitarios (alumnos y profesores) dedicarse al estudio y la investigación:

e) La enseñanza debe dejar de ser extranjerizante y polarizarse

(Pasa ala Página 8)

Para el Grupo Andino:

Crearían un Instituto de Fomento Crediticio

La Federación Nacional de Cooperativas propuso en el 1er. Seminario sobre Cooperativismo del Pacto Subregional Andino, la creación del Instituto de Fomento Crediticio a nivel internacional y cuyo papel sería el incrementar y diversificar la producción industrial de los Países que integran el grupo Andino con métodos cooperativos.

Así informaron los miembros de la representación boliviana que asistió al Primer Seminario del Pacto Subregional Andino sobre Cooperativismo realizado en Lima recientemente. "El Cooperativismo propuesto en medidas que valorizen la efectividad de la participación del área andina como un auténtico movimiento democrático y coordinación con el sector público en la planificación y administración económica de las naciones", es una de las resoluciones de ese Seminario, según los personeros de la Federación Nacional de Cooperativas de Ahorro y Crédito de Bolivia.

La información proporcionada expresa que el Seminario organizó comités de estudio, a fin de que realicen el diagnóstico necesario para planificar y armonizar el desarrollo cooperativo de cada país del Area andina para la orientación de las etapas que coordinen la acción cooperativa andina.

Se propuso también la implantación de centros de comercialización de las materias primas, para incentivar la explotación de las mismas con miras a favorecer las cooperativas industriales de la zona asegurándoles el abastecimiento de los elementos básicos en la actividad productiva.

La Delegación Boliviana ocupó la Vicepresidencia durante la realización del Seminario que contó con la asistencia de entidades especializadas en Cooperativismo de Colombia, Ecuador, Perú y Venezuela. La delegación boliviana estuvo integrada por Walter Rocha Terán, Elío Alcázar, Juan Postigo Antonio Camacho, Julio Villazón y Hugo Cladera Cabrera. (ANF).

Taborga informó de su actuación en Venezuela

-El Canciller de la República informó ayer al Presidente sobre la actuación que le cupo cumplir en Venezuela, durante las celebraciones del aniversario de la batalla de Carabobo.

En Venezuela, el Canciller pronunció un discurso en nombre de todas las delegaciones de los países bolivarianos que asistieron a las ceremonias.

Taborga dijo ayer a la prensa que aprovechó su estancia en Venezuela para tomar contacto con varios de sus colegas y charlar con ellos sobre asuntos de integración regional. Con el Canciller peruano, Edgardo Mercado Jarrín, Taborga conversó sobre problemas bilaterales, especialmente aquellos relacionados con las vías de comunicación que haga posible el mayor intermcambio comercial entre los dos países.

El Canciller, dijo, pasando a otro tema, que en los próximos 20 días se conocerán nuevas designaciones diplomáticas. De otras fuentes se ha conocido que el gobierno italiano envió hace algunos días el plácet para el embajador Augusto Céspedes y del gobierno argentino para Jorge Suárez. No llegaron hasta ahora los plácet para Yolanda Bedregal, quien debería ir a España, y para José Sainz Villa, al Paraguay.

"En acto de consecuencia revolucionaria":

PS pide su incorporación a la Asamblea del Pueblo

El Partido Socialista, "en acto de consecuencia revolucionaria", ha pedido su incorporación a la Asamblea del Pueblo, expresando su solidaridad con este organismo, no en forma declarativa u oportunista, sino a raíz de "la naturaleza de clase del PS, expresión de su ideología y su parte fundamental de su definición programática".

La nota pidiendo esa incorporación fue entregada a la asamblea el mismo día en que empezaba sus deliberaciones, el martes de la pasada semana. A la nota, se agregaban la convocatoria al congreso de fundación de ese partido, una declaración congresal sobre la asamblea, declaración de principios y tesis política, estatutos, posición del Secretariado Ejecutivo Nacional sobre la Asamblea expresada en un reciente foro universitario, y "pensamiento del PS sobre el golpe fascista contra la Asamblea Popular". Varios de esos documentos fueron entregados a cada uno de los asambleístas.

El PS sostiene que es una "fuerza revolucionaria guiada por los principios científicos del marxismo-leninismo..., afirma la caducidad histórica del nacionalismo populista de ideología pequeño-burguesa en nuestro país; expresa la ideología de la clase trabajadora; rechaza y combate la postulación de una falsa y engañosa "ideología policlasista; plantea y defiende la independencia de clase del movimiento obrero".

A estos conceptos, relativos a su línea política, agrega que "mantiene una absoluta independencia respecto del gobierno actual, al que considera una manifestación insuficiente y contradictoria de un proceso de ascensión revolucionaria de las masas, una prolongación militar declinante del nacionalismo pequeño-burguès que, aun siendo progresista, no expresa la ideología de la clase trabajadora ni puede por su condicionamiento ideológico y sus limitaciones impuestas por la naturaleza de clase del poder que retiene, sobrepasar en su acción los límites del reformismo...."

Como una forma de identificación del PS con las metas de la asamblea, señala que "muchos de los dirigentes obreros" que son parte de este organismo militan en las filas socialistas.

"Por tanto —agrega— la admisión del PS en el seno de la Asamblea Popular no haría otra cosa que formalizar la presencia activa de nuestro partido en el órgano de poder de la clase trabajadora".

Estaño:

Desde mañana estará vigente nuevo convenio internacional

-LONDRES, 29 (AP).- El Consejo Internacional del Estaño (CIE) se reunió hoy para liquidar los restos del tercer convenio internambak y darlo por terminado.

El cuarto convenio internacional entra en vigencia el jueves y el nuevo consejo será formado en la segunda reunión que comienza el mismo día y termina el viernes.

Estados Unidos, el mayor consumidor mundial de estaño, aunque presente en las negociaciones de Ginebra, aún no demuestra deseo de unirse al pacto que tenían entre sí los países consumidores y del cual nunca ha sido miembro.

Tanto el presente como el pasado acuerdo internacional han logrado un importante fin: estabilizar los precios del estaño en los mercados mundiales y asegurarse que los productores de estaño reciben una buena cantidad en ganancias de divisas extranjeras.

Con excepción de Australia, todos los demás países que producen estaño son naciones en desarrollo que dependen de los ingresos que deja el estaño. Malasia es la mayor de las naciones productoras de ese metal, seguida por BOLIVIA, Indonesia, Tailandia, Nigeria, Australia, y el Congo Kinshasa. La producción mundial de estaño al presente es de unos 180.000 toneladas métricas por año.

Las existencias de reserva que ayudan a regular los precios, además del metal, también consisten en dinero en efectivo que permite a los directores adquirir metal cuando los precios son bajos, y cuando los precios, son altos, venden para evitar que suban demasiado.

El consejo debe ahora liquidar el tercer convenio y determinar cuánto estaño y cuánto dinero componen la nueva existencia de reserva.

Lo que queda del viejo convenio será retornado a las naciones productoras en div.sas extranjeras o en metal para comenzar de nuevo con el cuarto convenio.

Por parte de INBOLCA:

Con 1 millón de pesos comenzó la comercialización del café

Con el giro de una letra de cambio avalada por el Ministerio de Agricultura, Mario Candia, por un millón de pesos, INBOLCA dio comienzo a la primera etapa de comercialización, desde que asumió estas funciones, hace aproximadamente dos meses atrás.

Según informaron sus principales ejecutivos, en estas últimas semanas y utilizando fondos propios de la institución se exportaron 3.000 kilos que existían en poder del sector privado como remanentes de la anterior cosecha.

La suma girada a favor de INBOLCA es parte del crédito que le otorgará el Banco Central de Bolivia por $b. 5.000.000,- destinado a la recolección de café y su posterior comercialización.

Refiriéndose a la posibilidad de exportación que tendría INBOLCA en base al Convenio Internacional del Café, el Lic. Julio Martinez, Gerente de esta institución, explicó que nuestro país tenía una cuota de aproximadamente 53.000 sacos anuales con las cuales tenía que cumplir, sin existir regulaciones de ningún tipo -en esa entidad internacional- sobre la forma interna de su comercialización.

El Lic. Martins explicó que para preparar el café de exportación, durante la semana pasada se procesaron 350.000 kilos en SOIMCA. De esta manera se pudo seleccionar las diferentes variedades de café y preparar un Indice estimado sobre el costo que tendrá la industrialización de la cosecha del presente año, que ya se está rescatando en las zonas cafetaleras. (ANF).

Hoy comienzan reuniones con la delegación checoslovaca

La delegación oficial de Checoslovaquia, que llegó ayer al país, comienza hoy sus reuniones de trabajo con las autoridades nacionales para acordar una serie de convenios de tipo bilateral.

El principal objetivo de la misión checa es perfeccionar el acuerdo ya existente por el cual la firma Skoda-Export se comprometió a instalar en Vinto una planta fundidora de zinc.

Sin embargo, se mencionan también acuerdos de tipo comercial que serán suscritos en el curso de los próximos días entre la delegación checa y las autoridades nacionales.

La firma de los convenios se realizará el viernes por la mañana; en la tarde la delegación checa debe partir rumbo a Praga.

La delegación está constituida por el Subsecretario de Comercio Exterior, Ing. Ivan Peter, por el Director General de Comercio Exterior, Emil Hradecky, y por los señores Daniel Lhotsky y Jaromir Ruzicka.

Hoy, la delegación checa pondrá una ofrenda floral al pie del monumento al Libertador, Simón Bolívar. A las diez, habrá la primera reunión de trabajo con las autoridades nacionales. A las 12, los checos visitarán al Canciller Taborga y, a las cuatro, habrá otra reunión de trabajo.

Elaborarán nuevos programas educativos para próximo año

-Una comisión técnica del Ministerio de Educación y maestros elaborará los nuevos planes y programas para el año escolar de 1972, según informó ayer el Ministerio del ramo.

La comisión cuyos integrantes serán designados en el curso de la presente semana, deberá presentar los nuevos planes en el plazo máximo de tres meses para su estudio y revisión, antes de aprobar su vigencia.

El acuerdo fue tomado ayer por los miembros de Consejo Técnico de Educación, en su reunión ordinaria, en la que participaron también los representantes del magisterio nacional.

La reunión trató, asimismo, de los aspectos emergentes del último decreto que autoriza la reestructuración del Laboratorio de Curriculum.

En torno a los nuevos programas, la comisión a designarse presentará a más tardar en octubre sus proyectos, para que ellos sean puestos en consulta ante el magisterio y autoridades educativas de todo el país.

TECNICO BRASILEÑO

El técnico brasileño en mano de obra calificada, Gustavo Boog, fue presentado ayer ante el Consejo Técnico. Boog realiza trabajos para el aceleramiento de la instrucción de mano de obra calificada, en coordinación con el Instituto Boliviano de Aprendizaje.

Concluyó visita de obreros rusos a los centros mineros

-Los obreros rusos que llegaron al país por invitación de la FSTMB, terminaron ayer su gira por los diferentes distritos mineros del país y se embarcaron en un avión para retornar a su país.

Los trabajadores soviéticos que visitaron Bolivia pertenecen a la Federación de Trabajadores Metalúrgicos de su país. Por ello, accedieron a visitar las minas bolivianas para poder conocer las formas de trabajo que se práctican en las empresas de Comibol.

Ayer, los rusos fueron recibidos en una reunión especial por los dirigentes de la Federación Sindical de Trabajadores Mineros de Bolivia. Expresaron en la oportunidad su satisfacción por haber cumplido el viaje y dijeron estar muy agradecidos a todos los trabajadores bolivianos que los atendieron.

El dirigente Víctor López pronunció un discurso en el que puso de relieve la amistad entre trabajadores soviéticos y bolivianos.

Anunció que se pondrá en ejecución un plan de intercambio por el cual los trabajadores mineros rusos vendrán a Bolivia a trabajar por una temporada y los bolivianos irán a la Unión Soviética para hacer lo mismo en las minas de ese país.

Los trabajadores rusos entregaron a la FSTMB una placa recordatoria de los obreros de su país y se llevaron publicaciones de la organización sindical de los mineros bolivianos.

Excombatientes bloquearon la Refinería en Cochabamba

-Cochabamba, 29 (PRESENCIA).- Los ex - combatientes de la Guerra del Chaco bloquearon esta mañana las puertas de acceso de la Refinería "Gualberto Villarroel" de Valle Hermoso, exigiendo el pago de su pensión vitalicia que les adeuda el gobierno.

Ante la sorpresa de los trabajadores de YPFB, los exsoldados en rápida operación comando procedieron al bloqueo de las principales puertas de acceso sin permitir la venta de gasolina ni el ingreso ni salida de vehículos con carburantes hacia la ciudad.

Los dirigentes de estos viejos servidores de la Patria explicaron su conflicto a los trabajadores petroleros, quienes si bien estaban de acuerdo en apoyar la demanda de los beneméritos, en cambio, pedían que las autoridades del gobierno den una solución inmediata al problema planteado.

Los dirigentes labores piden al Gobierno la inmediata solución del asunto, por los daños y perjuicios que los bloqueos vienen causando a la ciudadanía de Cochabamba. Los más perjudicados con esa medida han sido los transportistas, por lo que sus ejecutivos de la Federación Departamental de Transportistas han expresado que el gobierno debe atender el problema con suma celeridad, sino quiere que las cosas se agraven más.

Los surtidores de gasolina, desde ayer, están en poder de los ex - combatientes. Anoche hicieron guardia en esos centros de trabajo.

Empresas navieras que operan en el Pacífico subirán fletes

En fuentes de la Comisión Portuaria se pudo constatar una fuerte preocupación por los resultados a que arribará la Conferencia Mundial de Empresas Navieras que se reúne actualmente en Londres. De acuerdo a informaciones extraoficiales se supo que las empresas que operan en la zona del Pacífico habrían planteado su propósito de efectuar una elevación de sus tarifas de carga actualmente en vigencia.

Las razones expuestas por estas empresas estarían basadas en las elevadas tarifas que por servicios portuarios deben tributar en los puertos chilenos.

Ante esta situacion, la Comisión Portuaria ha pedido a nuestro Embajador en Londres envíe a la brevedad posible información oficial más completa sobre la importante conferencia naviera que se realiza en esa ciudad. En principio, se supo que esta medida, que debía entrar en vigencia a partir del 1o. de julio, fue suspendida para tratar con el gobierno chileno una forma de arreglo.

A su vez, la Comisión Portuaria ha hecho conocer al Cónsul de Chile en nuestro país, Sr. Rolando Stein para que la trasmita a su gobierno, la preocupación que ha suscitado la posible elevación que causaría graves implicaciones económicas para que la transmita a su gobierno.

Una decisión oficial sobre el problema está pendiente de las noticias que en los próximos días se reciban, tanto de la capital inglesa como de Santiago de Chile (ANF).

Permanente

AL SR. OSCAR HIGUERAS CHECA

Ex-agente de PRESENCIA en CHOCAYA ANIMAS se le insinúa cancelar sus cuentas pendientes.

La Paz, Marzo 1971

La Gerencia.

Arte y Cultura

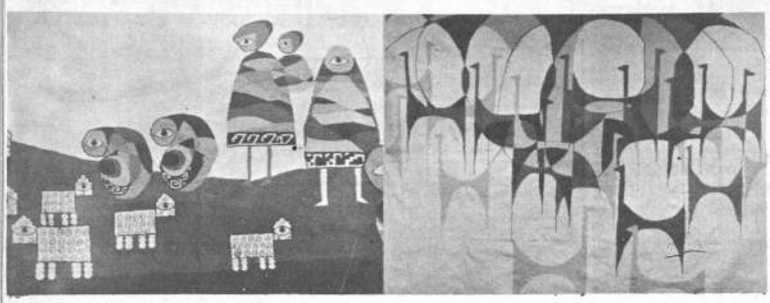

EXPOSICION DE TAPICES

En las salas temporales del Museo Nacional de Arte fue inaugurada ayer una muestra de tapices del artista Daniel Vega de la Torre.

La exposición tiene el auspicio de la Embajada de España y del Ministerio de Educación y Cultura. Su presentación coincide con con la llegada del Canciller de España.

La muestra está integrada por un conjunto de once trabajos realizados exclusivamente con material nacional. Los motivos de los tapices de grandes dimensiones han sido inspirados por temas bolivianos. Esta muestra permanecerá en el Museo Nacional de Arte hasta el 4 de julio próximo.

Nuevas obras del crítico C.Castañón Barrientos

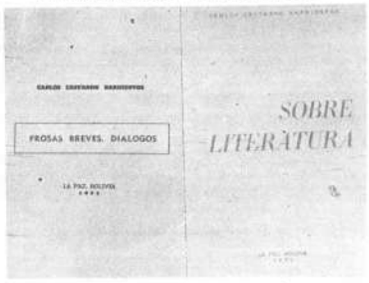

-El crítico literario Carlos Castañón Barrientos acaba de entregar a sus lectores dos nuevas obras: "Sobre Literatura" y "Prosas Breves y Diálogos".

El segundo volumen está integrado por un conjunto de ocho textos de sutiles valores poéticos, "La Fuga", "La ultima esperanza", " Resplandores del arte", "Diálogo", "Matta", "El ramo de claveles", "El pintor" y "En un libro viejo" delatan facetas poco conocidas de la personalidad de Castañón Barrientos. Breves situaciones humanas motivan estas prosas poéticas, bien estructuradas y sorpresas inesperadas que marcan el desenlace.

SOBRE LITERATURA

El otro nuevo libro, "Sobre Lliteratura" constituye en realidad el tercer volumen de valoraciones críticas iniciadas por el autor en el libro "Opiniones" (1966) y continuadas en "Escritos y Escritores" (1970). Estas obras, por otra parte, sumadas a otras dos publicadas en 1964 ("Estudios bolivianos" y "Brochazos") integran la producción literaria del joven escritor.

"Sobre Literatura" inicia su contenido con un estudio sobre los "Poemas en prosa", a través de diversas épocas y autores: desde el modernismo hasta nuestros días. Sigue un ensayo sobre "Males sociales y Literatura" que enfoca la actitud del hombre contemporáneo acechado por los problemas de la época. Surgen en seguida tres reseñas: "Literatura de la Guerra del Chaco" (sobre el poemario "Baladas de los niños mineros", de Alberto Guerra Gutiérrez) y "Libros de 1968, 1969 y 1970" (sobre la "Bibliografía boliviana del año 1968" y los libros que fueron editados en 1969 y 1970.)

Surgen después los siguientes trabajos: "Un poema y una muerte" (en torno a la muerte del poeta Miguel Turdera y el poema "La Fogata de San Juan" de Jorge Calvimontes y C.) "La poesía vernacular de Campero Echazú (estudio sobre la evolución de la obra del poeta tarijeño) "En torno a la cuna de tres escritores" (Man Césped, Carlos Medinaceli y Eduardo Wilde), "Personalidad anecdótica" (recopilación de anécdotas de Nicolás Ortiz Pacheco), "La carta escrita en un idioma nuevo" (sobre la postrer carta de Bolívar enviada a su prima Fanny du Villars) y, finalmente, "Tríptico", (trabajo de literatura comparada sobre tres obras poéticas: "Tormenta en el Ande", de Alcira Cardona Torrico, "Poemario de exaltaciones", de Julio de la Vega y " Dársena en el tiempo", de Oscar Rivera - Rodas).

Conferencia: cristianismo y revolución

Se presenta hoy en el Paraninfo de la UMSA el Dr. Hugo Assman para disertar sobre "Responsabilidad y participación de los cristianos en la Revolución".

La Conferencia se realizará a las 18.45.

Tiene el auspicio de ISAL y de la División de Integración de la Universidad al Pueblo.

Conferencias de geólogos soviéticos

En la Facultad de Ciencias Geológicas de la UMSA se llevaron a cabo ayer tres conferencias dictadas por Profesores Soviéticos, miembros de la Academia de Ciencias de la URSS.

A hs. 9.00 a.m. el Profesor F. K. Shipulin, en la Academia de Ciencias de la URSS, disertó sobre "Algunos problemas sobre las relaciones genéticas de los depósitos minerales, hidrotermales con el Magmatismo".

A hrs. 10.00 a.m. el Profesor V.I. Kazanskii, Director del Instituto de Geología de Depósitos Minerales, Petrología, Mineralogía y Geoquímica de la Academia de Ciencias de la URSS, ofreció una conferencia sobre "Activización Tectono-Magmática y la formación de depósitos minerales".

Finalmente a las 11.00 a.m. disertó el Profesor A.F. Adamovich, Secretario del Departamento de Geología, Geofísica y Geoquímica de la Academia de Ciencias de la URSS, sobre el tema: "Geología y Tectónica de Cuba".

Soltyenitsin se refiere a su última obra

PARIS, JUN 29 (AF).- El escritor soviético anticomunista Alexander Soltyenitsin explicó en un colofón a la edición francesa recién aparecida de su novela "Agosto de 1914" los motivos que le indujeron a publicar la obra en occidente.

Por razones de censura incompresibles para cualquier ser humano mentalmente normal, este libro no puede aparecer en mi patria salvo clandestinamente", empieza Soltyentsin, quien explica que una de las condiciones oficiales de publicación hubiera sido escribir con inicial minúscula el nombre de "Dios".

"No se puede plegar a semejante humillación, mezquina y más atéista que verdaderamente atea", prosigue el autor de "Sala de Cancerosos". "creyentes y descreídos concederán que, si con mayúsculas se escriben nombres como DRA (Dirección Regional de Abastecimientos), KGB (Policía Política) o ZAGS (Oficinas de Estado Civil), se debe tolerar la misma gran inicial para designar a la fuerza suprema creadora del universo".

Escribir "Dios" con "d-- minuscula hubiera sido antihistórico, puesto que, en la época en que se sitúa la acción de mi novela, "Dios" se escribía con mayúscula", insiste Soltyenitsin.

Este dedica su "Agosto de 1964" a "los lectores rusos del extranjero" a quienes pide le envíen toda revelación que pueda ayudarle a escribir la continuación de su novela, primera parte de una trilogía en la que trabaja desde 1936.

Fue inaugurado congreso de escritores soviéticos

-MOSCU, 29 (AFP).- Georges Markov, secretario de la Unión de Escritores de la URSS resaltó hoy en el quinto congreso de la organización las actuales excelentes relaciones con los escritores e intelectuales cubanos.

En su discurso inaugural, Markov destacó que esas relaciones, mortecinas durante algún tiempo, se reanimaron recientemente.

Tras poner de relieve las excelentes relaciones de los escritores de la URSS con los de los otros países socialistas, Markov analizó la situación en Checoslovaquia que en los años 1967-1970 "fueron muy delicadas". Recordó la Unión de Escritores checoslovacos: tiene que ser disuelta pero que existe en la actualidad un comité preparatorio de una nueva Unión de Escritores que trabaja "en estrecho contacto con la de la URSS".

Dijo: "los escritores soviéticos harán todo lo posible para restablecer y profundizar sus lazos tradicionales con la literatura checoslovaca ante la cual se abren perspectivas de salida a la vasta arena en el interés de los pueblos de Checoslovaquia y de la victoria del socialismo".

A continuación analizó la situación interior y estigmatizó la actitud de los adversarios ideológicos de la URSS que apoyan a "estos escritores talentuosos, eminentes y aun grandes".

Dijo en especial" "cuando los organismos de la justicia soviética pidieron a ciertos parásitos ilustres que dieran cuenta de su existencia de vagos, algunos elementos del extranjero se apresuraron en asimilar a esas nulidades y cretinos de escritores. Que esos señores pertenecientes a grupos ideológicos extranjeros sepan que sus maniobras provocadoras no engañarán a nadie".

Añadió: "nosotros los escritores soviéticos continuaremos revelando las taras de la sociedad burguesa aun con más vivacidad y aun con más intransigencia. Continuaremos luchando contra las manifestaciones de la sicología de propietarios privados de los burgueses".

Y concluyó: "La literatura soviética es fuerte gracias a la noción clara de su deber para con el pueblo y el partido y de su misión de afirmación de los ideales comunistas".

NATIONAL

Ministerio de Defensa Nacional

Dirección Gral. Logística
Strfa.

CONVOCATORIA A PROPUESTAS

La Dirección General de Logística del Ministerio de Defensa Nacional, llama a propuestas a las distintas casas importadoras legalmente establecidas en el país; para la provisión de los siguientes vehículos:

- Nueve (9) Camionetas de doble cabina
- Cinco (5) vagonetas
- Precio CIF, puestas Aduana La Paz.

Las propuestas deberán ser presentadas en la Dirección General de Logística, 3er. piso del Ministerio de Defensa (Departamento de Operaciones Logísticas y Servicios), llenando todas las formalidades de Ley, en el transcurso de 15 días a partir de la fecha.

La Paz, junio 29 de 1971.

EL CNL. DAEM, DIRECTOR GENERAL DE LOGISTICA

A nuestros avisadores

Nuestro Depto. de PUBLICIDAD atiende todos los domingos de horas 9.30 a 12.30 y de 18.00 a 20.00.

PRESENCIA

799/71

UNIVERSIDAD MAYOR DE SAN ANDRES

CONVOCATORIA A CATEDRAS

La FACULTAD DE SOCIOLOGIA, convoca a concurso de méritos y examen de competencia, para la provisión de las siguientes cátedras:

ESTRUCTURAS ECONOMICAS DE BOLIVIA
SOCIOLOGIA DEL CONOCIMIENTO

Los postulantes interesados a las mencionadas cátedras, deberán entregar sus expedientes en SECRETARIA DE LA FACULTAD DE SOCIOLOGIA (Av. Arce No. 2147, Edificio Ex-IBEAS); hasta el día 8 de julio a horas 18; los siguientes documentos:

1o.- Currículum vitae,
2o.- Copia de su (s) títulos.
3o.- Copia de sus escritos relacionados con la materia.
4o.- Programa tentativo para la enseñanza de la materia.

La Paz, 29 de abril de 1971.

"UNIVERSIDAD MAYOR DE SAN ANDRES"

Dr. Mauricio Lefebvre Beaudry,
D E C A N O

Libros Médicos de Editorial INTERAMERICANA

Tratado de Histología	Ham
Fracturas, Atlas y Tratamiento	Compere
Microbiología Odontológica	Nolte
Inmunología	Weiser
Manual de Prácticas de Fisiología	Armstrong
Tratado de Psiquiatría	Hofling
Cirugía Gastroduodenal	Welch
Endocrinología Clínica	Martin

De venta en:

LOS AMIGOS DEL LIBRO

Mercado 1315 Cochabamba cas. 450

797/71

Universidad Mayor de San Andrés

FACULTAD DE ECONOMIA

CONVOCATORIA PARA PROVISION DE CATEDRA

La Facultad de Economía convoca a la provisión de la cátedra de TEORIA DE LA ECONOMIA POLITICA III para el Tercer Nivel Discontínuo (Mención Economía).

REQUISITOS.-

a) Publicaciones científicas, proyectos, trabajos realizados, conferencias, etc., relacionados con la materia.
b) Títulos académicos (si los tuviere) estudios especializados de post-grado en la especialidad, relacionados con la materia.
c) Programa y Plan de Trabajo para la cátedra.

Además los postulantes deberán someterse a la evaluación académica después de la exposición de un tema del programa ante el Consejo Directivo y Estudiantes de la Facultad.

Los documentos deberán ser presentados ante la Secretaría de la Facultad de Economía, hasta horas 18 del día viernes 2 de julio de 1971.

NOTA.- No se considerarán los expedientes si no se adjuntan los requisitos anteriormente señalados.

La Paz, 29 de junio de 1971.

Lic. Pablo Ramos Sánchez
DECANO

Lic. Fanor Quevedo Villagomez
DIRECTOR MENCION ECONOMIA

Avisos Notables

SAUMA LTDA.
Yanacocha 330. Liquida a precios sin competencia: Fierro enlozado para el Hogar, con desportillos. (18-2-7/12558)

ALQUILO DEPARTAMENTO
Amueblado, un dormitorio, en Casimiro Corrales No. 1273. (27-1-7/12950.-)

COMPRO
Volkswagen 65 adelante tel. 41376 (28-30/12021)

REPARO RADIOS T.V.
Con garantía a domicilio tel. 29975. (28-3 VII/13018)

AUTOMOVIL AUSTIN
En venta, poco recorrido 4 puertas, radio, calefacción. Teléfonos No. 25548 - 52104, Sr. Reckling. (27-30/12908.-).

ARREGLO RADIOS
A domicilio, teléfono - 27801. (20-30/12712)

TERRENO
Vendo hermoso lote Irpavi 600 m2., cercado, plantas frutales y agua. Ref: Doctor Fernando Valle, Edificio Petrolero, 8o piso, oficina No. 4, teléfono 26764. (25-30/12847)

LOTE DE TERRENO
Vendo, sobre Avenida principal 400 mts.2. - Villa 4o. Centenario, - precio de ocasión. Ref: Quintanilla Zuazo 374, solamente mañanas. (23-30/GJM)

CERAMICA
Implementos, vendo, - horno a petróleo, hornos eléctricos, prensa para baldosines, Quintanilla Zuazo 374, solamente mañanas. (23-30/G.J.M.)

RESIDENCIAL GUADALQUIVIR
Al servicio del público moderna residencial a una cuadra de la Plaza Murillo, calle Potosí - 1240. (26-30/12912)

ORQUESTA
Electrónica "Pentagrama", Tel. 54573 Prado 1780 (14-VI-15-VII /12299).

ALQUILO TIENDA
Nueva, céntrica, tres ambientes, Avenida 20 de Octubre No. 1983. (26-1-7/12934)

VOLKSWAGEN DOBLE CABINA
Se vende a precio de ocasión. Ref: teléfono 41144 o 51700, casilla 3518-La Paz. Verla en Casa Howson. (29-4-7/13012)

CONTRATO ANTICRETICO
A matrimonio sin hijos, departamento reducido, con o sin muebles. Riobamba 590. (29-2-7/13025)

FERRETERIA VENDO
Bien instalada, calle Santa Cruz 132, teléfono 43076. (29-4-7/13028)

EN VENTA
Residencia amplia y cómoda, situada en Sopocachi bajo. Ref. teléfono 20953. (29-2-7/13029)

PENSION
Completa con habitación se ofrece a 2 señoritas, teléfono 23162. (29-30/13031)

DESEO ANTICRETICO
O alquiler residencia zona Calacoto, Obrajes, teléfono 82264-27855. (29-2-7/13032)

SE PERMUTA
Departamento horizontal habitado sobre Av. Arce, 3 dormitorios, dependencias, por casa pequeña, 3 dormitorios, Sopocachi bajo pagando diferencia, teléfono - - 24696. (29-2-7/13034)

DEPARTAMENTO
Ofrezco anticrético, Miraflores. Ref. teléfono 21517. (29-30/130 -)

VENDO
Ocasión por viaje automóvil Pontiac 63, buen estado, teléfono 50874. (29-30/13050)

EN VENTA
Abrigo de Astrakhan legítimo de primera calidad, de lujo. Ref. Pedro Salazar entrando por la Ecuador No. 676 (callejón) (29-2-7/13042)

NIÑERA
Se necesita, con certificados, llamar teléfono 29355. (29-30/13046)

EN SANTA CRUZ
De ocasión vendo: cocina, licuadora, transformador, ventilador y filtro para agua. Referencias al teléfono 2-4640 (29-2-7/7568)

ANTICRETICO
2 habitaciones. Ref. Sajama 224. (29-2-7/13047)

ALQUILO
2 piezas amuebladas, se da anticrético casa amueblada, 2 a tres dormitorios, General Armaza 2922, teléfono - - 25068. (29-30/13109)

CENTRICO ANTICRETICO
Tres piezas, baño, lavandería, calle Mercado 975. (29-30/13039)

COMPRO
Mercedes Benz Modelo 1970-1971, llamar a los teléfonos 55015 - 52036 Sr. Gonzalez. (29-30/13101)

LIBRETAS DEL SERVICIO MILITAR
Auxiliares, exenciones, dispesaciones, postergaciones, redención, extraviadas, rectificaciones de apellidos, etc. Yanacocha 599 (Edificio Iglesias) primer piso, oficina 3, casilla 5691, tramita R. Zelaya, ex-Juez Militar, solvencia. (29-3-7/13105)

Aumenta sus defensas orgánicas!!
vimin inti
Cada sobre contiene 1g de Vitamina C.

PINTADO
Albañilería refacciones garanizadas, teléfono - 29005. (30/13030)

VENDO
Vagoneta VW, Mod. 63, estado excelente, motor casi nuevo, horas 16-19 Jacinto Benavente 257. (30-1-7/13024)

$B. 35
Ofrezco terreno Santuario Copacabana, teléfono 23162. (30-1-7/13031)

ALQUILO DEPARTAMENTO
(Sopocachi) cerca Av. Ecuador, 1 dormitorio y dependencias, planta baja, entrega inmediata Ref. tel. 29595. (30-3-7/13114)

SE ALQUILA
Una habitación a caballero solo, Indaburo 725 (30-1-7/13112)

AMPLIA...
(Viene de la página 3)

La característica del documento que más sorprende al "Basler Nachrichten", "y que lo distingue agradablemente de los documentos precedentes, es el tono de los pronunciamientos papales. Es confortador comprobar que también un Papa se coloca entre los que buscan y no se presenta con la pretensión de decir cosas válidas y obligatorias para todos, pretensión que "a priori" hubiera quitado la credibilidad al documento".

PASAPORTES
Carnets, radicatorias, Libretas Servicio Militar, tiempo récord. Yanacocha 719, teléfono - 50622. (30-3/7/13107)

VENDO TERRENO
Lote de 263 metros, calle 14 de Obrajes, a dos cuadras de la Avenida Siles. Ref. al teléfono 56179. (30-2. T.d.l.V.)

FREEZER
Horizontal poco uso, vendo, 20 de Octubre 1952, frente a Emusa. (30-2-7/13113)

COCINERA
Y chica para quehaceres domésticos, necesito, con certificados, Boquerón 1067 esquina Riobamba (San Pedro). (30-3-7/1317)

VENTA
Departamento de 2 dormitorios, 9o piso, edificio Brasilia. (30-3-7/13121)

EN VENTA
Muebles en general. Ver días 3 y 4 de julio en calle 14 No. 8152, Calacoto. (30-2-7/13123)

EN VENTA
Muebles en general. Ver días 3 y 4 de julio en calle 8 No. 8218, Calacoto. (30-2-7/13123)

EN VENTA
Chevrolet Impala 1970, dos puertas, automático Ref. tel. 82351. (30-2-7/13123)

EN VENTA
Ford Torino 1969, dos puertas, automático. - Ref. teléfono 82231. (30-2-7/13123)

ALQUILO
Departamento amueblado con todas las comodidades y teléfono, zona Universidad. Ref. teléfono 25796 de hs. 14 a 17. (30-1-7/13126)

PARA IMPRENTAS
Vendo ocasión Intertype 3 almacenes y troqueladora, Junín 634. (30-3-7/13127)

NECESITO EMPLEADA
Cama afuera para atender a familia de dos personas. Presentarse con certificado, teléfono - - 29355. (30-1-7/13130)

VENDO
Casa dos departamentos, zona Villa Fátima, cerca Escuela Fátima. Lote 300 m2. Villa Salomé, cerca parada colectivos. Ref. teléfono 50031. (30-1-7/13134)

BUSCO DEPARTAMENTO
Extranjero desea alquilar departamento amplio moderno, con teléfono, zona central. Llamar - tel. 22302, horas de oficina. (30-1-7/13131)

MINEROS...

(Viene de la Página 7)

alrededor del conocimiento e investigación de los problemas nacionales:

2) La universidad boliviana planmará la ambición largamente alimentada por los trabajadores para crear la universidad obrera. El objetivo no es convertir a los obreros y campesinos en el profesional liberal y obligarlos a que abandonen su clase social, sino en cerrar, lentamente, el abismo entre el trabajador manual e intelectual, de manera tal que el obrero y el profesional cumplan recíprocamente las tareas del otro.

El proyecto de creación de la Universidad Boliviana surgió como consecuencia del plan de crear la Universidad Obrera, que luego fue postergada por la Federación Sindical de Trabajadores Mineros de Bolivia.

"La nueva sociedad no se puede crear en pequeños laboratorios.

La miseria y la explotación no serán realmente liquidados mediante aislados planes de asistencia social. Hay que liquidar la división classista y sepultar la actual sociedad y para esto la masa estudiantil debe volcarse a la lucha revolucionaria bajo la dirección del proletariado", dice la declaración de los mineros.

Sociales

RECEPCIONES

Con motivo de celebrar el 195 aniversario de la Independencia de los Estados Unidos, el Embajador de ese país, señor Ernst V. Siracusa, ofrecerá el domingo una recepción social.

El señor Raúl Taborga y señora ofrecieron una cena en honor del señor Ramiro Villarroel y su esposa, Beatriz Arze.

El señor Jorge Aramayo y su esposa, Rita del Solar, ofrecieron una cena para agasajar al señor Alberto Contreras y su esposa, Deseo Cerruto, por su visita a la Paz.

Ayer invitó un té a sus amigas señora Martha de Fortún.

Pablo y Pedro Ocampo celebraron ayer sus cumpleaños. Sus amigos estuvieron a felicitarlos.

La señora Socorro de Anderson dio el desfidiendo a la señora Carmen Gumario de Ostria por su viaje a Bragría.

La señorita Estela Mealla ofreció un cocktail para agasajar al señor Alberto Suárez Calvimontes por su llegada a nuestra ciudad.

Recibió felicitaciones por su cumpleaños la señorita Jeanette Alpire Mendoza.

Amigas de la señora Antonieta P. de Avilez le ofrecerán hoy un té por su cumpleaños.

El señor Luis Terrazas invitó un almuerzo celebrando su cumpleaños.

El Coronel Alberto Miranda Pereyra invitó un cocktail a las personas amigas que estuvieron a felicitarlo por su cumpleaños.

La señora Ximena Romero de Mendieta ofreció un té por su cumpleaños.

Reunió a un grupo de amigas, en un té, la señorita Celia Tejada.

La señora Ingrid von Garzen de Alarcón ofreció un te en honor de la señora Gladys Orias de White por su llegada de Estados Unidos.

La señorita María René Ascarrunz celebró su cumpleaños. Sus amigas estuvieron a felicitarla.

AGENDA FEMENINA

ATENEO FEMENINO

Las integrantes del Ateneo Femenino de Bolivia se reunirán hoy a horas 18 y 30 en los salones del Club de La Paz, con motivo de escuchar el informe de la señora Zoila V. de Antenzana Paz sobre su intervención en la Primera Convención de la Unión de Mujeres de América que tuvo lugar en San Juan de Puerto Rico.

VOLUNTARIAS DE TRAUMATOLOGIA

Las Voluntarias del Pabellón de Traumatología del Hospital de Clínicas de Miraflores se reunieron en casa de la señora Elba de Cano.

UMA

La Unión de Mujeres de América se reunirá el lunes, a horas 18 y 30 en su local de costumbre en ocasión de elegir a la nueva directiva de la entidad.

ROTARY CLUB

Las Damas de Rotary Club se reunirán en un té hoy en casa de la señora Maruja de Velasco Av. Ecuador No. 211.

El señor Jaime Muñoz y señora dieron una cena en honor del señor Jaime Balcázar Aranibar y su esposa Ieda Novaes.

La señora Edith Marquiegui de Aguirre reunió a un grupo de amigas en una tarde de juego.

El señor Carlos Borda celebra hoy su cumpleaños.

INFANTILES

Paola Consuelo Salinas Zapata invitó ayer un té, festejando su primer cumpleaños.

Celebró su primer cumpleaños Sandra Molina Arcienega.

COMPROMISOS

Con la visita de estilo, se ha formalizado el compromiso matrimonial de la señorita Mireya Carmona Aparicio con el señor Samuel Mendoza Carvajal.

Se ha formalizado el compromiso matrimonial de la señorita Elizabeth Samero Araujo con el señor Juan Carlos Auza Catalán.

MATRIMONIO

En días pasados, se ha celebrado la boda de la señorita Ana María Jannet Lange con el señor Eduardo Robles Cardona.

Una vez más LUFTHANSA fue escogida por los artistas y se puso al servicio del arte al incluir entre sus pasajeros a los cien músicos de la Orquesta Sinfónica de Utah que alcanzaron un resonante éxito en su presentación en La Paz. LUFTHANSA contribuyó en esta forma a la gira de uno de los conjuntos sinfónicos de más prestigio del mundo.

Notas Breves de Sucre

Sucre, 28 (PRESENCIA).- "Los campesinos de El Tabacal, fundo situado en el cantón Padilla, demostraron que la sentencia y el auto de vista que declara a dicha finca como propiedad mediana, no guarda relación ni con la cantidad de hectáreas si el propietario trabaja la tierra", dice un comunicado de la Federación de Campesinos de Chuquisaca, anunciando que tomarán medidas si es que el Gral. Torres no firmá una resolución Suprema declarando latifundio esa propiedad.

Sigue en manos del tribunal arbitral los planteamientos de los trabajadores en Radio, quienes demandan mejoras económicas. Mientras tanto, se anunció que el 5 de Julio se reunirán los propietarios de las emisoras del país en un Congreso de ASBORA.

Los campesinos de Zudáñez intervinieron las dependencias de la Comisión Mixta Argentino - Boliviana para participar en la distribución de materiales de construcción, que dicha comisión mixta había obsequiado al pueblo. En la intervención hubo violentas discusiones entre campesinos y estudiantes, que estaban prestos a enfrentarse, hasta que viajó en forma urgente un grupo de la Guardia Militar a fin de precautelar el orden en esa población, distante 105 kilómetros de Sucre.

Fallecimientos

En la paz del Señor y confortado con los auxilios de la Santa Religión Católica y la Bendición Papal, ha dejado de existir el que en vida fue

† Dr. LUIS VILLEGAS SOLIZ

Q.E.P.D.

Aída Villegas de Vincenti, Dr. Hugo Villegas Otero, Carmen Villegas de Ascarrunz, hijos; Isaac Vincenti B., Adolfo Ascarrunz Valdivia, hijos políticos; Luis Eduardo, Jorge Mario, Aída, Roberto, Carmen y Ana María Vincenti Villegas, Hugo (n.), Desiree y Cinya Villegas Aguirre; Mario Adolfo y María del Carmen Ascarrunz Villegas, nietos; las hermanas políticas, primos, sobrinos y demás deudos, ruegan a sus relaciones, cuerpo médico, Facultad de Medicina, Club de La Paz, Club 16 de Julio y personas piadosas se dignen concurrir a la traslación de los restos mortales del extinto al Cementerio General el día de mañana jueves 1º de julio a hrs. 11 a.m. El cortejo fúnebre partirá de la H. Municipalidad.
Será favor que comprometerá la gratitud de la familia doliente.
Casa Santander Tels. 23663.23656-52313

En la paz del Señor ha dejado de existir el que en vida fue digno esposo y ejemplar padre, señor

† DON MARTIN AUZA TORRES

Q.E.P.D.

Nieves Muñoz de Auza, esposa; Antonio, René, Gustavo y Mody, hijos; Julia v. de Peralta, Casto v. de Rivero, hermanas; Macario, Luis y Teresa Fernández, hermanos políticos; sobrinos, nietos, y demás familiares, ruegan a sus amistades, personas piadosas, muy especialmente a los Excombatientes de la Guerra del Chaco, Beneméritos de la Patria, H. Alcaldía Municipal, Tesoro Municipal, Fraternidad Los Tunis, residentes cinteños y demás organizaciones a los que pertenecía, se dignen asistir a la traslación de los restos mortales del extinto al Cementerio General el día de hoy miércoles 30 a horas 16. p.m.
El cortejo fúnebre partirá de la calle Tarija Nº 328, esq. Linares (San Pedro).
Será favor que comprometerá la eterna gratitud de la familia doliente.
Funeraria Aliaga.

Misas

Juana Suárez de Murillo, esposa; Max Murillo Ponce, Elvira, Renat, Gladys, Stella y Ruth Murillo Suárez, hijos; Ruth Uzquiano de Murillo, hija política; nietos y demás familiares del que fue

† Sr. JOSE MURILLO GOMEZ

invitan a sus parientes y amigos a la misa que se celebrará en su memoria, al cumplir un año de su deceso, en la iglesia de María Auxiliadora (El Prado) mañana jueves 1º de julio, a horas 19.00 (7.00 p.m.).
Su asistencia será muy agradecida.
La Paz, 30 de junio, 1971

AGRADECIMIENTO E INVITACION

Adolfo, Hugo Rospigliosi B. (ausente), Fily R. de Prado, Nancy R. de Arratia, hijos; los hijos políticos, hermanos, hermanos políticos, nietos y demás familiares de la que en vida fue abnegada madre señora:

† LAURA BUSTILLOS v. de ROSPIGLIOSI

Q.E.P.D.

agradecen profundamente a todas las instituciones, personas y amistades que enviaron ofrendas florales y expresaron sus condolencias. Asimismo ruegan asistir a la misa de cabo de años que se oficiará en memoria de la extinta el día de mañana jueves 1º de julio a horas 11. 30 a.m. en la iglesia del Carmen.
La presencia a este acto de piedad cristiana comprometerá la gratitud de la familia doliente.
El duelo se despide en la puerta del templo.
La Paz, junio de 1971.

Julia Malavia v. de Mendivil, hija, Alberto Saavedra Nogales hermano, (ausente), Raquel Loup v. de Saavedra y Alicia Q. de Saavedra, hermanas políticas, (ausentes), de la que en vida fue:

† Sra. MARIA SAAVEDRA NOGALES

v. de MALAVIA

Q.D.D.G.

ruegan a sus parientes, amigos, residentes potosinos y personas piadosas, se dignen asistir a la misa que recordando los ocho días de su llorado fallecimiento mandarán oficiar en el Templo de la Merced, el día de mañana jueves 1º a horas 10 y 30.
Su asistencia a este acto de piedad cristiana comprometerá la eterna gratitud de la familia doliente.
El duelo se recibe por tarjeta.

AGRADECIMIENTO E INVITACION

Luisa F. vda. de Córdova, esposa; Marcela, Jorge y Fredy, hijos; Elio Flores, y Mirtha S. de Córdova, hijos políticos; nietos, hermanos políticos y demás familia del que en vida fue esposo y padre ejemplar,

† Sr. Don MIGUEL CORDOVA SUAREZ

Q.D.D.G.

agradecen sinceramente a sus parientes, amigos y en forma especial a las Cámaras Nacional y Departamentales de Minería y demás instituciones que se dignaron hacer llegar sus expresiones de pesar y ofrendas florales; e invitan asistir a la misa que recordando los 8 días de su llorado e irreparable pérdida se mandará oficiar mañana jueves 1º de julio, a horas 11 a.m. en la iglesia de las "Remedios" (Miraflores).
Su asistencia a este acto de piedad cristiana comprometerá la gratitud de la familia doliente.
El duelo se despide por tarjeta.
Oruro, 29 de junio de 1971

Vendo en Calacoto

Casa residencial, excelente ubicación Avenida Los Sauces No. 888 esquina Calle 15 (frente Club Petrolero). Verla de horas 9.00 a.m. a 17.00 (5. p.m.).

LABORATORIO DE COLOR

Completo, para hacer revelaciones y copias en colores en venta. Ref. A.S. casilla 35 La Paz.

Matrimonio extranjero

2 personas desean alquilar departamento, completamente amueblado, con dos dormitorios en Sopocachi o en el centro.
Llamar 40920 en horas de oficina.

VENDO CASA

En pleno centro, calle Bolívar 772, entre Indaburu y Sucre, 3 pisos, con 4 departamentos, apta para sede social, instituciones, etc.
Referencias misma casa o teléfono 24068.

Vendo automóvil "OPEL"

Modelo 68, tipo Comodore, Ref. Av. Busch 1667

AVISO PERMANENTE

al propietario del

CAFE ROYAL Sr. Carlos Lauro Hidalgo

Se le insiña pasar a cancelar sus cuentas a Sagárnaga 105, altos Oficina 1.

AGRADECIMIENTO

Al Dr. Ramiro Luján Wilsterman, en Cochabamba, le expreso mi agradecimiento por la exitosa operación practicada en mi ofdo y le deseo pleno éxito en su carrera.
Beatriz Benítez Ruiz

Sr. Harlan N. Marshall

Rogamos llamar al teléfono 25016. Deseamos concluir trámite que le interesa. Gracias.

A nuestros avisadores

Nuestro Depto. de PUBLICIDAD atiende todos los domingos de horas 9.30 a 12.30 y de 18.00 a 20.oo.

PRESENCIA

Aumenta sus defensas orgánicas!!

vimin inti

Cada sobre contiene 1 g. de Vitamina C

Pisos "Parket"

Precios económicos, en diferentes maderas y dibujos. Durables y Modernos. Exposición y ventas: Almacenes Durosa. Plaza Perez Velasco Nº 769.

DRULA

PARA SU BELLEZA

Desde hace más de 30 años trabajamos en la fabricación de un producto contra las pecas y las manchas del cutis y hemos llegado a elaborar un insustituible preparado de primera calidad, como no hay otro en el mercado. La cera blanqueante DRULA es lo mejor en su género en el mundo.

No es base; es un cosmético específico contra las pecas, paños o manchas e impurezas del cutis.

No es imprescindible tener pecas o manchas para usar DRULA. La cera blanqueante DRULA puede y debe usarse en todo momento, porque blanquea el cutis y lo mejora ostensiblemente.

Lavarse con jabón - DRULA antes de aplicarse la cera blanqueante DRULA favorece la acción de ésta. El jabón DRULA limpia el cutis, purificándolo, - blanqueándolo y embelleciéndolo.

Anticrético o alquiler

Se requiere una casa en anticrético o alquiler, en Calacoto o La Florida.
Teléfonos 27855 - 82264.

Aymara Cursos Especiales

EN LA **Alianza Francesa**

Para Colegiales - Precios reducidos - A partir del 6 de Julio.
También nuevos cursos de francés para principiantes. Av. 20 de octubre No. 2041 Teléfono No. 25022

30. 000 $US.

SE NECESITAN

Persona con amplias garantías y excelentes referencias bancarias requiere por 3 meses.
Llamar teléfonos 51205 - 41511 - 42939 de horas 9.00 a 12.00 y de 14.00 a 18.00.

Se ofrece buena recompensa

A quien proporcione datos sobre paradero de perro cachorro boxer (tres meses) color atigrado, extraviado el día domingo 27 de junio alrededor de las 13:30, calle 21, Calacoto. (Llamar al teléfono 42088 en horas de oficina o 82551 después de horas de oficina.

SE ALQUILA

Un piso para oficinas, disponible desde el 1o. de julio. Consta de un salón de recepciones, seis habitaciones, tres toilets y depósitos, ubicado entre la Universidad y Plaza Isabel La Católica, casa No. 2180, segundo piso, actualmente ocupado por el Centro Boliviano-Brasilero. Verlo en horas de oficina.
Referencias misma casa, tercer piso, telfs. 25919 o 22374.

Un invierno caluroso

con

dralon®

1.- DARLING.- Saco tejido liso con dibujo Jacquard, en diferentes tonos de última moda y en tallas distintas.
2.- CUELLO BEATLE.- Tejido liso en diferentes tonos de moda, en distintas tallas.
3.- RINGO.- (Pullover con cuello en "V") Tejido liso en diferentes tonos de moda y distintas tallas.
4.- KATTY.- Sacos con cuello, colores lisos, tejido llano en distintas tallas.

Modelos fabricados por la

Polonesa

LA MARCA DE CONFIANZA

DE VENTA EN LAS MEJORES TIENDAS DEL PAIS

Avisos Económicos

— Necesité la parte de arriba y la parte de abajo del paquete...

Libros - Revistas

Gisbert y Cia. S.A.

ACABAMOS DE RECIBIR

BALDOR - ALGEBRA

GEOMETRIA

Y

ARITMETICA

OBRAS NACIONALES:

CASTAÑON BARRIENTOS

PROSAS BREVES -

DIALOGOS

Visítenos en:

Comercio 1270 - 80

Casilla 195

Departamentos - Habitaciones

ALQUILO

Habitación amoblada, Salinas 392 esquina Ecuador (verla mañanas) (29-2-7/13027)

ALQUILO

Habitación amoblada, Mariscal Santa Cruz 1392, Relojería. (25-30/12901)

SE ALQUILA

Dos oficinas en el tercer piso del Club Ferroviario, Plaza Murillo, Ref: Administración de la Catedral. (29-30/13044)

ALQUILO

Habitación amoblada a caballero solo. Conchitas 456, teléfono 22152. (27-30/13001.-)

ALQUILO

Departamento pequeño, matrimonio solo, primer pasaje No. 7 calle Paraguay, Miraflores, teléfono 22577. (27-1-7/13002.-)

EN COCHABAMBA

Para turismo, viajes, negocios, "RESIDENCIAL FAMILIAR". A dos cuadras de la Plaza principal. Comodidad, higiene, economía, Sucre No. 3427, teléfono 7988 (23-5-7/40077)

DEPARTAMENTO

Alquiler o mixto, cuatro dormitorios y dependencias amplias, Paraguay 1355, Miraflores. (30-1-7/13132)

ALQUILO

Local amplio, cerca Universidad, para Supermercado u otro negocio entrega en 60 días, Juan José Perez 275. (30-4-7/13122)

ALQUILER

$b. 1.200.- Departamento dos dormitorios, dependencias en Guatemala Ref: Busch 955, pasando SucreTenis (pasaje) (30-3-7/13134)

ANTICRETICO

$b. 20.000.- Dos habitaciones, baño en Busch Ref. Busch 955 pasando Sucre Tenis (Pasaje) (30-3-7/13134)

ALQUILER

Dos habitaciones amplias, cocina, baño $b. 550.- Iturralde, prolongación. Ref: Busch 955 pasando Sucre Tenis (Pasaje) (30-3-7/13134)

SEÑORITAS

Se da pieza amoblada, céntrica con teléfono y pensión, teléfono 50197. (29-30/13033)

DOY ANTICRETICO

Habitación independiente, céntrica, $.500.- Colón 950, final. tardes. (30-1-7/13128)

Teléfonos

TELEFONO COMERCIAL

Vendo urgente, zona central. Ref: teléfono 21517. (30-1-7/13129)

Muebles

VENDO

Mesa grande y escritorio. Pichincha 755, altos. (29-30/13040)

VENDO

Juegos de living desde 750.- para arriba, varios modelos, recibimos obras a gusto del cliente, Tumusla 492, interior, frente Notaría. (30-1-7/13111)

Propiedades - Terrenos

EN COCHABAMBA

Ofrezco en venta lote espacioso de 1.500 m2. en medio camino Quillacollo, sobre la Av. Blanco Galindo, con frente de 36.80 mts. apropiado para quinta. Dentista Pol, Ayacucho 6402, teléfono 7344. (23-7-7/40079)

VENDO LOTE

De terreno La Portada, precio $b. 9.500.- Ref: Yanacocha No. 599 3er. piso, oficina 1, teléfono 51321. (29-2-7/13048)

Empleados

NECESITO

Empleado mina plomo. Conocimiento concentrados. Por carta Ayllón 801 esquina Camacho, Empresa Min. "Lacaida" (29-30/13026)

NECESITO

Empleada doméstica, para todo servicio, sola, Jaimes Freyre 2906, Sopocachi. (29-30/12939)

Casas

VENDO

Mitad casa, San Pedro, hermoso departamento vacío, abundante sol, cuatro dormitorios, garaje, terraza, acepto vehículo parte pago, teléfono 28559, mañanas. (30-3/13120)

CASA JUNTA

Alquilo o doy en contrato anticrético, Plaza Villarroel, Lopera 420. Ref: Final Calama esquina Tapia 915 horas oficina. (30-8-7/13125)

VENDO CASA

7 piezas $b. 48.000.- sobre Cancha Olimpic zona San Pedro, calle Juan Aguirre No. 1642, buscar señora Ana. (30-4-7/13111)

CONTRATO MIXTO

Casa junta con tres dormitorios y dependencias. Alto Obrajes "Barrio Magisterio" - Sector "B" Ref: teléfono 26327 (29-5-7/13023)

EN ORURO

Vendo casa $b. 50.000.- Lira 640, Ref: Yanacocha 599, 3er. piso, oficina 15, casilla 2647 (29-2-7/13027)

VENDO CASA

Con superficie 500 metros sobre Avenida Ballivian No. 777 (altura parque Cota Cotá) (26-1-7/12946)

VENDO

De ocasión casa junta o por departamentos, Saavedra 2250. (29-30/13102)

EN COCHABAMBA

Chalet venta, zona residencial norte. Ref: España 6095. (19-29/12701.-)

VENDO CASA

Miraflores central, costa dos departamentos, dos tiendas comerciales. Panamá 1200, teléfono 56566. (29-7-7/13043)

Vehículos

VOLKSWAGEN

63 vendo, Corneta Mamani 1921 (Pasaje Clínica Ferroviaria) GERMANY MOTORS (30-3-7/13118)

VENDO

Camioneta Datsun 1966, motor standard perfecto estado, garaje frente COBANA Av. Arce esquina Rosendo Gutierrez o teléfono 51597. (30-4-7/13124)

VAGONETA 1968

Opel, seis cilindros, cuatro puertas, vendo México 1572. (30-3-7/13017)

Varios

ACOPLADO

Trailer nuevo, vendo especial uso agrícola, teléfono 40837. Héroes del Acre 1530. (29-2- 7 /13014)

SE VENDE

Calefacción a gasolina y 12 voltios, 4.000 Kcal./h para coche o casa. Teléfono 22544. (30-1-7/13119)

CAMBALACHE L.M

Hace innumerables servicios de "Acción Directa" en menor tiempo y dinero. Compra- venta permutas, consignaciones, anticréticos, consignaciones, anticréticos, alquileres, Corocoro 1573. (30-3/12941)

TECNICO ELECTRICISTA

Firma contratos para instalaciones a departamentos. Reparación de artefactos eléctricos a domicilio, teléfono 23778. (25-30/12902)

ABRIGO

Patitas de astracán vendo, teléfono 23657, tardes. (24-30/12831)

SE VENDE

Winche eléctrico 12 voltios, 2.500 lbs. 50 metros cable USA teléfono 22544. (30-1-7/13119)

MACHIHEMBRADO MARA

$b. 2.40 Precio de ocasión, Av. Buenos Aires equina Huyustus (antes riel Ferrocarril) (29-30/13104)

CLASES DE INGLES

Se dan, llamar teléfono 27284 (29-2-7/13035)

MATRIMONIOS

Fiestas, atiendo, preparo tortas bocaditos, teléfono 23216. (29-2-7/13108)

PINTADO

Albañilería, refacciones, garantizadas, teléfono 29005. (29-2-7/13030)

ORQUESTA

Amenize fiestas en general, teléfono 53220. (27-2-7/13011.-)

PRESTO

$us. 1.000.- sin intermediarios sobre primera hipoteca. Dirigirse Dr. Ramirez Potosí 964, teléfono 40365. (29-2/13106)

MOTIVO VIAJE

Véndese batería conjunto musical, teléfono, muebles lotes terreno Alto La Paz Cochabamba y Guabirá Víctor Eduardo 2196 (29-2-7/13022)

SE HACEN LLAVES

A domicilio de chapas, candados, cajas fuertes, teléfono - 43076. (29-6-7/13028)

Maquinarias

VENDO

Mezcladora "Lescha" capacidad 8 pies cúbicos Juan José Pérez 275, Edificio en construcción. (30-4-7/13122)

VENDEMOS MAQUINA

Lavadora de botellas marca LADEWIG capacidad 36 botellas por minuto, un operario, informes: Embotelladora TUNARI casilla 557, Cochabamba. (16-2-7/2399) -

REMINGTON

De oficina en perfectas condiciones $b. 790.-, Comercio 994, oficina 6. (27-30/13007.-)

VENDO MAQUINA

Fabricar helados. Cañada Strongest 1563. (27-30/13010.-)

SE VENDE

Máquina tejedora industrial marca "DUBIED" con motor y overlock. Ref: Belzu 766, Oruro. (27-5-7-/20602.-)

Técnicos

LABORATORIO TECNICO SASCU

De Carlos Artezaga e Hijos. Técnicos Mecanógrafos con Certificados de Fábrica, especializados en reparaciones de Máquinas Calculadoras, Máquinas Sumadoras Máquinas de Escribir, Cajas Registradoras, Máquinas Multicopiadoras. Eléctricas o Manuales. Consultenos sobre armado y revisión de cualquier tipo de máquinas. Calle Bueno 240 esq. Av. Camacho La Paz - Bolivia.

PLOMERIA

Instalaciones, reparaciones de artefactos sanitarios, trabajo a domicilio, teléfono 42897. (29-3-7/12206)

Tablilla de la Corte Suprema

Sucre, 28 PRESENCIA.- La Corte Suprema de Justicia considerará esta semana, las siguientes causas:

LA PAZ.- Fructuosa Suxo Poma c/ Adrián M. Ayala.- Prescripción adquisitiva.

TARIJA.- Carlos Reynoso c/ Norah Rocha.- Divorcio.

BENI.- Seller y Cía. c/ Kerklec Franco.- Ejecutivo.

LA PAZ.- Emilio Zelada c/. el Juez Instructor 1o. en lo Civil.- Recurso de Amparo Constitucional.

LA PAZ.- Emma L. v. de Dziuk c/ Nitker Kegel y otra.- Ejecutivo.

TARIJA.- Julio Salinas c/ Cira de Jurado.- Ejecutivo.

LA PAZ.- Consuelo Rodríguez c/ Miguel Arce.- Divorcio.

LA PAZ.- Sidec Overseas c/ Vocal de la Sala Civil: Dr. Hugo Aparicio.- Recurso de Amparo Constitucional.

SALA PLENA

LA PAZ.- Teresa Abrego G. c/ Angel Zeballos.- Divorcio.

BENI.- Luis Moreno Chávez c/ El Revdo. Padre Joaquín Piñeiro. Ordinario.

TARIJA.- Julio Salinas c/ Cira Villegas de Jurado.- Ejecutivo.

LA PAZ.- Laura C. v. de Urquiano c/ Juez 2o. de Ins. en lo Civil, Dr. Villarroel.- Recurso de Amparo Constitucional.

LA PAZ.- Bernardino Silva c/ Elvira Ramos.- Divorcio.

CHUQUISACA.- Eduardo Peñe Durán c/ Joaquín Argandoña.- Nulidad de escritura.

LA PAZ.- Eulogio Gancari c/ Juez 3o. de Partido en lo Civil.- Amparo.

POTOSI.- Petrona Quispe c/ Hermenegildo Quispe.- Reivindicaría.

LA PAZ.- Marcial Arias c/ Darío Cortez.- Nulidad de escritura.

COCHABAMBA.- Elena Ballesteros c/ Darío Marquez.- Divorcio.

SALA PLENA

POTOSI.- David Ortega c/ Antonio Betancur

LA PAZ.- Carmen Collare c/ Lastenia Rojas de Guarachi.- Cobro de alquileres.

LA PAZ.- Carlos Belmonte Camacho c/ Juez 2o. de Instrucción Civil.- Amparo.

A nuestros avisadores

Nuestro Depto. de PUBLICIDAD atiende todos los domingos de horas 9.30 a 12.30 y de 18.00 a 20.00.

PRESENCIA

SE ALQUILA

AMPLIOS AMBIENTES, A MEDIA CUADRA DE LA PLAZA MURILLO (EX LOTERIA NACIONAL). APTAS PARA AGENCIA BANCARIA, SUPERMERCADO, CONFITERIA, OFICINAS U OTROS; REFERENCIAS CALLE JUNIN No. 664 O TELEFONO 20180.

H. MUNICIPALIDAD DE LA PAZ

Ex-Fundo "Achachicala" de Simón F. Bedoya

A LA OPINION PUBLICA

Se pone en conocimiento de la opinión pública que el ex fundo "ACHACHICALA", situado en la región del mismo nombre, de propiedad de Simón F. Bedoya, en estricta observancia de las disposiciones legales de Reforma Urbana de 27 de agosto de 1954 y 29 de octubre de 1956, concordantes con la Ordenanza Municipal Reglamentaria de 30 de mayo de 1965, ha sido afectado mediante Resolución Municipal No. 8/71 de fecha 16 de febrero de 1971, comprendiendo una superficie de 120 hectáreas, de las cuales 25 hectáreas son aptas para urbanizar y el resto será destinado para areas de forestación. Afectación en la cual se reconoce derecho de prioridad en favor de los ex-colonos de dicha propiedad.

En consecuencia, queda terminantemente prohibido cualquier enajenación de terrenos comprendidos en dicha propiedad y cualesquiera operación que pudiera hacerse no surtirá ningún efecto legal y tales transferencias no serán reconocidas por las autoridades por ser nulas de pleno derecho.

La Paz, 29 de junio de 1971

DIRECCION DE RELACIONES PUBLICAS

Guia Profesional

Médicos

Dr. ALBERTO MARIACA VALDEZ
Medico-Cirujano

Medicina Interna. Esp. Gastroenterología, estómago, intestinos, apendice, hígado, vesícula biliar, páncreas etc. Trastornos de la nutrición.
CONSULTORIO PLAZA VENEZUELA
3er. piso (Edificio Sabina Altos O.K. de Hrs. 10 a 12. 30 y de 14 a 17 - Teléfono 28163 - Domicilio 23832.

Dr. CESAR MORENO ACHAVAL
Medicina Interna

De la Universidad de Madrid especializado en Alemania. Mon Sprichr Deutsch. Consultorio Edificio Kraul. Av. Camacho. Hora 16 y 30 - 18 y 30. Teléfono 28805. Domicilio 82665.

Dra. RUTH MALDONADO BALLON
Ginecología-Obstetricia

CIRUGIA.- Prenatal-Tratamiento de tumores, hemorragias-ESTERILIDAD-Prevención al CANCER - Orientaciones sobre planificación familiar. Consultorio Mariscal Santa Cruz 1322. Tel. 50040, horas 13,30 - 17.- Dom. 21935.

Dra. ALMA DE ZAVALETA
Enfermedades de la vejez

Médico geriatra especializadaen Cowley Rd. Hospital, de Oxford, Inglaterra.
Consultorio: Illampu 608 - Horas 15 a 17 - Teléfono 25143 - Teléfono Domicilio 52310.

Dr. EDGAR TARDIO DOMINGUEZ
Médico-Oculista

Especializado en Francia
Medicina y cirugía de ojos. Medicina de lentes.
Consultorio Federico Zuazo 1553. Teléf. 43235, casilla 5081. Horas 11-12 y 16-20. Sábado 9.12.

ENFERMEDADES DE LOS RIÑONES

Dr. EDGAR SANTALLA PABON
Nefrólogo-Internista

Estudios universitarios y de especialización en Rio de Janeiro - Brasil. Consultorio Avenida 6 de Agosto Nº 2494 (Centro Médico de Diagnóstico) Horario: 15 a 18 Hrs. Teléfonos: 21280 y 54077.

Dr. WALDO VALCARCEL ESTRADA
Médico de Niños

Estudios Universitarios y Especialización Buenos Aires. Consultorio: Av. Camacho 1312 - 3er. piso. Tels.: 40839. 13 - 18 hrs.
Consultas urgentes: Cualquier hora: Tel.: 22349.

Dr. OSCAR VARGAS PADILLA
Ortopedia - Traumatología Infantil

Luxación congénita de cadera. Deformidades del pie, columna vertebral. Parálisis cerebral. Poliomielitis.
Avenida 16 de Julio 1616, Segundo piso. Teléfono 50461. Domicilio 22354.

Dr. JULIO BUSTILLOS ITURRALDE
Médico de Niños

Especializado en la Argentina. Nutrición en Guatemala. Salud Pública en Puerto Rico.
Después de 6 años fuera del país comunica a su clientela la reinicación profesional, en su consultorio en la calle Socabaya 357,- Primer Piso. (Esquina Potosí).
Horas: Mañanas 11 a 12, Tardes 14 a 18.
Teléfono: 20312.

Dr. JOSE ANTONIO CABALLERO CUELLAR
Ginecólogo

Especialidad Primera Cátedra Ginecología (Dr. Guillermo Di Paolo) Universidad Buenos Aires.
Alteraciones, enfermedades de la niñez, pubertad, madurez sexual menopausia. Esterilidad. Endocrinología sexual.
Consultorio Avenida Montes 775 (Plaza Pérez Velasco) 17 a 20.- Teléfono Dom. 53144.

Dr. LUIS SEA
Médico - Cirujano

Broncopulmonares - Tuberculosis, Gastro-Intestinales. Venéreas en todas sus formas.
Consultorio y domicilio. Evaristo Valle Nº 153. - Teléfono - 42465.

Oídos-Nariz-Garganta - Cirugía de la Sordera
Dr. RENATO BUSTILLOS

Especializado en Argentina, Brasil, Inglaterra.
Consultorio: Av. Camacho 1377, 2º piso. Edif. Saenz
Hrs. 14-17. Teléf. 21003 - Domicilio 54184

Dr. MARIO MENDEZ ELIAS

Neurocirujano
Especializado en Suecia, Inglaterra, Holanda.
Cirugía traumatismos craneoencefálicos, medulares, tumores cerebrales, aneurismas, hernia discal, enfermedades del Sistema Nervioso.

Obispo Cárdenas 1415 - Horas 15-18. Urgencias 82909.

CONSULTORIO DE GINECOLOGIA Y OBSTETRICIA

Hemorragias, tumores - Prevención y tratamiento del cáncer genital femenino - Esterilidad.

Dr. WALTER PEREDO PACHECO
Horas 16 y 30 a 20.

Dr. WALTER PEREDO PALACIOS
Horas 14 y 30 a 16 y 30
Consultorio Edificio Castilla, 4º piso, Of. 401.
Reservar hora - Teléfono 41418
Llamadas a domicilio Teléfono 22780.

Dr. ALFREDO RAMIREZ T.
Cirujano-Urólogo

Estudios Universidad de Chile. Especialista en cirugía y enfermedades de los riñones, vejiga, próstata, genitales, esterilidad masculina, venéreas, etc.
Consultorio Av. Camacho 1377, 2º piso, of. 4, teléfono 25548 - Domicilio 55415. Consultas de 11 a 12 y de 17 a 19.

Dr. LADISLAO HERMOSA
Médico-Cirujano
Obstetricia-Ginecología y Cirugía en general.
Parto sin dolor. Educación del parto. Cursos especiales. Esterilidad e infertilidad. Enfermedades Ginecológicas en general. Manejo de la enferma menopáusica. Tratamiento del acné juvenil. Cirugía de emergencia. Se atiende de 17 a 19 horas en Clínica Aramayo, Comercio 819. Teléfono 2-3219.

Dr. HUGO DEL CASTILLO MORALES
Médico-Otorrinolaringólogo
Enfermedades y cirugía, OIDOS, NARIZ, GARGANTA. Consultorio de 2 a 4.30. Consultorio Mercado 1335. Teléfono 22195. Domicilio Obrajes.

Dr. ANIBAL RIVERO DELFIN
Médico de Niños
Especializado en Londres y Santiago de Chile
Consultorio: Avda. 16 de Julio 1456, Edif. Sabina, 3er. piso, Teléfono 28163. Consultas de 17 a 20 hrs. Domicilio Urbanización San Miguel J. 26 - Teléfono 83629. Casilla 3601

Dr. ALEXIS PRIETO MURILLO
Urólogo
Especializado en Europa. Enfermedades de los riñones, vejiga, próstata, genitales, esterilidad, venéreas, incontinencia urinaria, etc. Consultas de 3 a 5. Calle Mercado 996, Edificio Almaraz.

Dr. JORGE LORA URCULLO
Gastroenterólogo
Ex-residente de la Clínica Puerta de Hierro de Madrid, España. Enfermedades del Hígado, estómago, intestinos.
Consultorio Calle Loayza 256, Edificio Castilla. Oficina 103. Primer Piso, hrs. 18 a 20. Teléfono 51346. Domicilio 23709.

Dr. GUILLERMO SUAREZ TEJADA
Médico-Urólogo
Cirugía y enfermedades de los riñones, vejiga, próstata, genitales masculinos. CONSULTORIO: Av. Arce Nº 2316, INSTITUTO DEL DIAGNOSTICO. Teléfono 56017. Atención de 18 a 19,30.

Dr. JORGE ROJAS TARDIO
Médico Especialista
Oídos. Nariz. Garganta.

Dr. JAIME ROJAS TARDIO
Cirujano Dentista
Landaeta 221,- Primer Piso.
Teléfono 28063.

Dr. ENRIQUE CORTES MEDINACELLI
Cirujano - Proctólogo
Atiende enfermedades del colón, recto y ano. Hemorroides, fístulas, prolapsos, tumores. Consultorio calle Colón 668, Teléfono 50608, Domicilio teléfono 28240.

Abogados

Dr. ABEL AYOROA ARGANDOÑA
Abogado
Anuncia haber reiniciado su atención profesional al público En su estudio Jurídico de la calle Mercado 935 -Oficina 10- Teléfono 5-2240.
Especialidad asuntos sociales, civiles y administrativos.
Sábados de Hs. 9 a 13 atiende consultas gratuitas a organizaciones sindicales.

ESTUDIO JURIDICO
Dr. WALTER COSTAS BADANI
Abogado
Atención personal - Asistencia de Procurador
Asuntos: Tribunales - Laborales - Comerciales - Administrativos.
Recibe poderes y gestiones del interior y exterior del país.
Bufete: Yanacocha 301 - 1er. piso Of. 8. Teléfono 28320
Casilla Correo Nº 596 - La Paz.

CARLOS GONZALO DE SAAVEDRA
Abogado
Traducciones legales y técnicas por ex-funcionario del Dept. Int. del Chase Manhattan Bank de N. York. Casilla 372, teléfono 40720.

Notarios

GUALBERTO RODRIGUEZ PRADO
Notario de Fe Pública
Asuntos del ramo: escrituras, protocalizaciones, testamentos, protestos, poderes, legalizaciones, apertura de libros, etc.
SERIEDAD - PUNTUALIDAD - EFICIENCIA
Dirección: Mercado Nº 1078 (frente a Casa Grace). Teléf. Of. 22401. Dom. 26072.

Dentistas

Dr. LUIS PINELL DEL CASTILLO
Odontólogo
Operatoria, prótesis clínica, alta velocidad. Rayos X. Atención de lunes a viernes, horas 14 a 19. Comercio 927 (Edificio Cine Princesa). Teléfono 26976.

Dr. RIGOBERTO MENA M.
Odontólogo Especialista
Catedrático de Cirugía bucal, Facultad de Odontología de la U.M.S.A. Cirujíst Prótesis - Rayos X - Complicaciones de la extracción dentaria. Cirugía de los terceros molares. Fracturas y traumatismos de los maxilares. Tumores y malformaciones maxilares. Consultorio Av. Camacho esquina Loayza Edificio Sáenz, 6º piso, oficina Nº 5, casilla 2307, Teléfonos Consultorio 27636 - Domicilio 42706.

TESTIMONIO Nº 3

NUMERO TRES.- ESCRITURA DE REFORMA Y AMPLIACION DE CAPITAL DE LA SOCIEDAD COMERCIAL DE RESPONSABILIDAD LIMITADA, QUE GIRA BAJO LA RAZON SOCIAL DE "COMPAÑIA UNIVERSAL LIMITADA", QUE SUSCRIBEN LOS SEÑORES WALTER TONO, ALFREDO TAKAOKA, SEÑORAS LUISA MARIA DE TONO Y NERY MORINAGA DE TAKAOKA, Y EL SEÑOR ALFREDO TONO DE GORDORMIDAD A LA RESPECTIVA AUDITA:

En la ciudad de La Paz, a horas diez y cuarenta del día diez de Enero de mil novecientos cincuenta y ocho años.- Ante mí, Doctor Augusto Rojas Guzmán, Notario de Fe Pública de Primera Clase de este Distrito Judicial y testigos que al final se nominan y suscriben, comparecen por una parte el señor Walter Tono, casado, japonés, y la señora Luisa Marín de Tono, casada, japonesa, por la otra parte el señor Alberto Takaoka, casado, japonés y la señora Mery Morinaga de Takaoka, casada, japonesa, finalmente, el señor Alfredo Tono, casado, japonés, todos los comparecientes mayores de edad, vecinos de esta ciudad, de este derecho, capaces para contratar y obligarse conforme usted dice fe, y para que el instrumento público en el registro de escrituras y contratos que corre a su cargo, me han entregado una minuta de constitución y ampliación de capital de sociedad comercial de responsabilidad limitada, adjunta de una liquidación de pago de impuestos y de un Comprobante de Caja, documentos que vuelvo y entiendo, por la presente, al portador del Estado, los solicitan de la Notaría, con del siguiente tenor y literal transcrito:

DECIMA.- Señor Notario Público Don Augusto Rojas.- En el registro de escrituras y contratos públicos que corre a su cargo, sírvase insertar una de reorganización de capital de la sociedad comercial de responsabilidad limitada que bajo la razón social de "COMPAÑIA UNIVERSAL LIMITADA".

DECIMA.- Al presente, por convertir a escrituras, de manera libre y espontánea, los señor Alberto Takaoka y señora Mery Morinaga de Takaoka, con consentimiento del representante de los socios, señor Walter Tono y señora Luisa Marín de Tono, conforme a lo estipulado en la cláusula de la escritura de constitución de la, resuelven ajustarse de la sociedad, habiendo que han retirado y recibido a su entera y amplia conformidad sus aportes de capital, de acuerdo al balance de liquidación practicado al treinta y uno de diciembre de mil novecientos cincuenta y siete, no teniendo lo tanto a partir de dicha fecha ingresos alguno en la firma "COMPAÑIA UNIVERSAL LIMITADA" ni como acreedores deudores por sumas de dinero y otras cuentas de ellas. Los socios señor Walter Tono y señora Luisa Marín de Tono, no se aportan pleniamente liquidados, modificar y reorganizar en la firma más convenga a sus intereses de firma "COMPAÑIA UNIVERSAL LIMITADA".-

TERCERA.- En virtud de lo expuesto en cláusulas anteriores, los socios señor Walter Tono y señora Luisa Marín de Tono, organizar la firma "COMPAÑIA UNIVERSAL LIMITADA" en la forma y condiciones que se detallan a continuación:

CUARTA.- De conformidad a balance e inventario practicado, para la reorganización de la sociedad, el socio señor Walter Tono aporta con un capital de bolivianos Diez millones (Bs. 10.000.000.-) dividido en diez cuotas, cada una con valor de un mil bolivianos, aportado en mercaderías, muebles y enseres, la socia señora Luisa Marín de Tono aporta con un capital de Bolivianos Tres millones (Bs. 3.000.000.-) dividido en tres cuotas, cada una con valor de un mil bolivianos, aportado en mercaderías y dinero, finalmente el señor Alfredo Tono, aporta a la sociedad con un capital de Bolivianos Dos millones (Bs. 2.000.000.-) dividido en dos mil cuotas, cada una con valor de un mil bolivianos aportado en dinero efectivo. En consecuencia, el capital con el que la firma "COMPAÑIA UNIVERSAL LIMITADA" reinicia sus actividades comerciales, es de BOLIVIANOS QUINCE MILLONES (Bs. 15.000.000.-) dividido en quince mil cuotas, cada una con valor de un mil bolivianos.-

QUINTA.- La sociedad seguirá girando bajo la razón social de "COMPAÑIA UNIVERSAL LIMITADA" con domicilio principal en la ciudad de La Paz - Bolivia, sin perjuicio de poder establecer sucursales o agencias en el interior de la República o en el Exterior.-

SEXTA.- La Sociedad continuará con sus actividades comerciales de importación, exportación, compra venta de mercaderías, comisión, consignación, comisiones y representación de firmas nacionales y extranjeras, en general, la de realizar cualquier acto comercial lícito.-

SEPTIMA.- El capital social podrá ser aumentado por acuerdo de socios, de acuerdo al mayor incremento de los negocios, pudiendo los socios retirar sus aportes o hacer cosa alguna personalmente que pueda comprometer el capital de la sociedad.-

OCTAVA.- La gerencia y administración social de la Sociedad estará a cargo del socio señor Walter Tono, con las facultades de poder general, designado que se le confiere a dicho señor, por el plazo indefinido de socios. En consecuencia, el señor Walter Tono, podrá hacer uso de la firma de la Sociedad en cualquier negocio con su sola firma, pudiendo nombrar apoderados, empleados, otorgar poderes, firmar letras, celebrar todo género de contratos, suscribir actos, modificarlos, resolverlos, representar a la Sociedad ante oficinas de autoridades asen administrativas, judiciales, municipales, entidades autónomas, semi - autónomas y de cualquier carácter público, que ellas fuerem, ante personas, instituciones bancarias, corporaciones nacionales o jurídicas, públicas o privadas, instituciones comerciales, industriales, administrativas corrientes; girar, endosar, cobrar, protestar letras de cambio y otros títulos mercantiles, gestionar concesión de firmas, acreditivos, operaciones de cambio con garantía o sin ellas, en instituciones bancarias, comerciales o personales particulares en general, hipotecar, prendar, constituir fianzas, hacer depósitos, retiros, pagar deudas y obligaciones de la sociedad, comprometer los bienes de la compraventa, vender, ceder, enajenar, negociar, en el ejercicio por todos sus grados, ejercitar, desistir, admitir desistimiento, exigir, contestar demandas, apelar, contestar, recibir de calidad, jurar, y requerir testimonio y en resumen ejercer todas las facultades que se requieran para la buena administración de la Sociedad con carácter amplio de poder general de acuerdo a leyes.-

NOVENA.- El término de duración de la sociedad es por tiempo indefinido contándose desde la fecha de la escritura de constitución a la presente minuta.-

DECIMA.- La participación que corresponderá a los socios, tanto en las utilidades como en las pérdidas de la sociedad, será proporcional a los aportes de capital realizados por cada socio.- La Sociedad, solamente deducirá de sus utilidades brutas un cinco por ciento para constituir la reserva legal, tres por ciento para desahucios e indemnizaciones, diez por ciento para otras contingencias fuera de otras deducciones que acuerde una prudente previsión.-

DECIMA PRIMERA.- La Sociedad podrá disolverse por acuerdo mínimo de socios o por pérdida del cincuenta por ciento del capital social, siempre que los socios no quieran hacer nuevos aportes para recuperar la pérdida.-

DECIMA SEGUNDA.- En caso de fallecimiento de uno o más de los socios, la sociedad proseguirá con sus negocios, con un solo representante legal de los herederos del socio fallecido, salvo determinación de disolución tomada en Asamblea por una mayoría que represente más del cincuenta por ciento del capital social.-

DECIMA TERCERA.- Las diferencias que se suscitan entre los socios, sobre la inteligencia o alcances de la presente escritura de modificación, reorganización y aumento de capital de sociedad de responsabilidad limitada, serán sometidas exclusivamente al arbitraje de la Cámara Nacional de Comercio, cuyo laudo tendrá carácter definitivo e inapelable para las partes.-

DECIMA CUARTA.- Al treintiuno de diciembre de cada año se practicará balance general, para conocerse resultados de la gestión financiera. Las utilidades que obtengan los socios podrán ser retiradas por ellos o también abonadas en sus cuentas corrientes personales de la firma.-

DECIMA QUINTA.- No obstante la igualdad jurídica que establece para los convyuges el Artículo cuatro treinta y uno de la Constitución Política del Estado, los señores Walter Tono y Alberto S. Takaoka, conforme a lo prescrito por el artículo tercero del Código Mercantil, otorgando autorización especial a sus esposas señoras Mery Morinaga de Takaoka, respectivamente, para que puedan ejercer todos los actos de comercio de la Sociedad de la primera, y la segunda para que firme la presente minuta y la correspondiente escritura pública.-

DECIMA SEXTA.- Se establece que todo cuanto no estuviese previsto o pactado en la presente escritura pública, será regido por la Ley de Doce de Marzo de mil novecientos cuarentinueve, relativas a sociedades de responsabilidad limitada, haciendose constar igualmente que las cláusulas o estipulaciones contenidas en la escritura principal de constitución social que no fueren contrarias a la presente escritura constituirán en vigencia.-

DECIMA SEPTIMA.- Nosotros, esposos Alberto S. Takaoka y Mery Morigana de Takaoka, Walter Tono y Luisa Marín de Tono y Alfredo Tono, todos mayores de edad, casados y solteros el último, comerciantes, vecinos de esta ciudad, hábiles por derecho capaces para contratar, damos nuestra amplia y entera conformidad a todas y cada una de las cláusulas de la presente minuta, obligándonos a su fiel y estricto cumplimiento.- Usted, señor Notario, se servirá agregar las cláusulas de seguridad y estilo. La Paz, dos de Enero de mil novecientos cincuenta y ocho.- A. Barrios.- Un sello en que dice: "Armando Barrios Endara.- Abogado".- W. Tono.- A.S. Takaoka.- M. de Takaoka.- Luisa Marín de Tono.- A. Tono.- NOTA.- En la minuta anteriormente transcrita, se encuentran adheridos timbres por valor de setecientos bolivianos, cancelados por sello de la Administración de la Renta - Liquidación de pago de impuestos.- República de Bolivia.- Dirección General de Ingresos.- Administración Nacional de la Renta.- número doscientos cuatro mil doscientos diez y seis.- Gestión de mil novecientos cincuenta y ocho.- Uno.- Datos de contribuyente o agente de retención. Nombre Compañía Universal Limitada.- Dirección Declaración jurada.- Juro la exactitud de la siguiente declaración. Lugar y fecha.- La Paz.- siete de Enero de mil novecientos cincuenta y ocho.- Firma.- Liquidación número.- Oficina de.- Clave. Recurso, Impuestos y Glosa.- Veinticuatro d.- Transacción.- Su pago de este impuesto por una minuta sobre retiro de los socios Alberto Takaoka y Mary G. de Takaoka, de la Sociedad, con un capital de Bolivianos Dos millones setecientos cincuenta mil, el tres por mil.- Bolivianos Ocho mil doscientos cincuenta.- Veinticuatro d.- Transacción.- Su pago de este impuesto por concepto de aporte de capital de los antiguos socios, por la suma de Bolivianos Once millones doscientos cincuenta mil más el siete por mil. Bolivianos Ochenta cinco mil setecientos cincuenta.- Bolivianos Noventa y cuatro mil.- Importe Novecientos mil cero cero cien bolivianos.- Autorizado: J. Velasco.- Administrador.- Revisado: Buitrón.- Jefe de Liquidación.- Ilegible.- Cajero Sello en que dice: "Administración de la Renta.- Caja cuatro.- Siete Enero mil novecientos cincuenta y ocho.- Pagado.- La Paz.- Bolivia".-

COMPROBANTE DE CAJA.- República de Bolivia.- Dirección General de Ingresos.- Administración Nacional de la Renta.- Comprobante de Caja número doscientos cuarenta y seis.- Oficina de Caja.- siete de Enero de mil novecientos cincuenta y ocho.- Recibido del comprobante agente de retención señores Compañía Universal Limitada la suma de bolivianos 94.000.-o por concepto de la liquidación número doscientos cuatro mil doscientos diez y seis de fecha siete de Enero de mil novecientos cincuenta y ocho pagada en cheque número quinientos seis mil cuatrocientos treinta y cinco a cargo Banco Popular del Perú.- (Firmado) Ilegible.-- Cajero.- Sello en que dice: "Administración de la Renta.- Siete Enero mil novecientos cincuenta y ocho.- Pagado.- La Paz.- Bolivia.-

CONCLUSION.- En conforme con la minuta original, liquidación de pago de impuestos y comprobante de Caja preinsertos, los mismos que, una vez numerados y rubricados por mí, el suscrito Notario, quedan arse, en cumplimiento a lo dispuesto por los artículos treinta y uno de la Ley del Notariado y treinta y cuatro del Código Civil., los constratantes, aprueban y ratifican en el tenor de todas y cada una de sus partes de la presente escritura de reorganización y ampliación de capital de sociedad comercial de responsabilidad limitada, y previa lectura que se da de principio a fin a su tenor y contenido, firman juntamente con los testigos ciudadanos Alejandro Gosálvez, contador y Víctor Frías, comerciante, mayores de edad, solteros, bolivianos, vecinos de esta ciudad, hábiles por derecho, capaces al efecto, doy fé.- Entre líneas: "a", octo" corre y vale, doy fé.- (Firmado) W. Tono.- (Firmado) Luisa M. de Tono.- (Firmado) N. de Takaoka.- (Firmado) A. Takaoka.-(Firmado) A. Gosalvez.- (Firmado) V. Frias.- Ante mí: Augusto Rojas.- Sello Notario público de Primera Clase.- timbre cancelado por sello Notarial".-

MEMORIAL.- Señor Juez Instructor (Turno voluntario) Testimonio.- Otrosí.- domicilio.- WALTER TONO.- mayor de edad, hábil por derecho, presentándome ante las consideraciones de su autoridad con respeto digo: A los fines que convenga, se ha de servir ordenar al señor Notario tenedor de los Archivos del Ex Notario Don Augusto Rojas me franquee sela testimonio de la escritura de reorganización y ampliación de capital número tres de fecha diez de Enero de mil novecientos cincuenta y ocho años que suscriben los señores Walter Tono y Mery Morigana de Takaoka y el señor Alfredo Tono, y sea con las formalidades de ley.- La Paz, doce de Diciembre de mil novecientos sesenta y cuatro años.- (Firmado) José Luis Avila.- Sello José Luis Avila C.- Abogado.- Registro treinta y cuatro mil setecientos sesenta y siete".-(Firmado) W. Tono.-

DECRETO.- Un sello en que dice: República de Bolivia.- Juzgado de Instrucción en lo Civil.- A doce de Diciembre de mil novecientos sesenta y cuatro años. Franqueese con las formalidades de ley.- Al otrosí.- Por señalado.- (Firmado) A. F. Carpio.- Sello Dr. Abelardo F. Carpio C.- Juez sexto de Instrucción en lo Civil.- (Firmado) Ante mí: Ilegible.- Actuario.-

AUTORIZACION.- En doce de Diciembre de mil novecientos sesenta y cuatro años.- a horas diez y treinta del mismo día, notifiqué al señor Fiscal, con el decreto que antecede Impuesto de su tenor firma, doy fe.- Sello Agencia Fiscal en lo Civil Bolivia firmado Edmundo Anezana B. (Firmado) J.M. Vasquez S. Sello Jorge M. Vasquez Saavedra.- Actuario del Juzgado Sexto de Instrucción en lo Civil".-

CONCUERDA.- El presente testimonio con la escritura original de su referencia a la que en su caso necesario me remito, doy fé, Franqueado por ORDEN JUDICIAL, después de confrontado, corregido, fiel y legalmente en la ciudad de La Paz, a los catorce días del mes de Diciembre de mil novecientos sesenta y cuatro años.- Lleva timbres de Ley.

Firma y Sello: Hugo del Alcázar Suarez Notario de Fe Pública

794/71

Universidad Mayor de San Andrés

BECAS

La Universidad Mayor de San Andrés, invita a todos los profesionales interesados en seguir estudios de entrenamiento en Sismología a participar del curso auspiciado por la Embajada del Japón para el efecto.

La beca incluye:
- El pago de los pasajes clase turista desde el lugar de origen del becado hasta Tokio (Japón).
- Una subvención que permita al favorecido vivir en el Japón.
- Atención médica para el becado
- Gastos de transporte del becado
- La duración de la beca es de un año.

REQUISITOS:-

1.- Ser graduado de Universidad o su equivalente
2.- Tener dominio del idioma inglés (certificado)
3.- Presentar currículum vitae.

Los documentos deben ser presentados hasta el 8 de julio del pte. en la Secretaría General de la Universidad.

Mayores informes piso 8o. del edificio central.

COMISION DE BECAS.

TV Boliviana — HOY TV cines

DEL DIA MIERCOLES 30 DE JUNIO

18,00 REPASO CON EL ABUELITO TINO
18,25 INGLES
18,53 NOTISIETE
19,00 INQUIETUDES
19,26 PANORAMA
19,59 EL CENTRAL
20,22 SAN MARTIN DE PORRES
20,55 DEPORTE
21,05 ARCHIVO POLITICO
21,10 ANNA MOFFO SHOW
21,58 BIOGRAFIA "BERNARD SHAW"
22,23 AL FILO DE LA MEDIA NOCHE
22,33 CIERRE EMISION

6 DE AGOSTO Tel. 23829

Matinée, tanda y noche mayores de 16 años EL QUE INVENTO EL OCTAVO PECADO Actualidades mundiales No. 25 Precios matinée 3.70 mezzanine 4.20 tanda y noche platea 4.90 mezzanine 5.40

ABAROA Tel. 50252

Matinée, tanda y noche COMO ROBAR MILLONES SIN ESFUERZO (T.P.) y DIOS ARMA MI MANO JUSTICIA SERA HECHA (14 años) Precios matinée platea 2.70 alta 1.70 tanda y noche platea 2.80 alta 1.70.

MONJE CAMPERO Tel. 23333

Matinée, tanda y noche EL CABALLO EJECUTIVO Precios matinee 4.10 - 3.10 tanda y noche 5.30 y 3.80.

BUSCH Tel. 52649

Matinée doble EL CADAVER INQUIETO y ARIZONA SANGRIENTA Tanda y noche solo mayores de 21 años EL CADAVER INQUIETO y EL EXTRANJERO Precios matinée 2.60 y 1.60 tanda y noche 2.70 y 1.70.

16 DE JULIO Tel. 22191

Matinée LA NUTRIA TRAVIESA apta para todos tanda y noche LA RA A CARA Mayores de 18 años precios matinée 3.70 - 4.20 tanda y noche 4.90 y 5.40

MEXICO Tel. 26867

Matinée doble Hs 2.45 tanda doble Hs 18.15 noche doble Hs 21.30 NO ESPERES DJANGO, DESPARA y GAPPA LOS MONSTRUOS DEL PACIFICO Aptas para todo público Precios matinée, tanda y noche 3,00 y 2.00.

TESLA Tel. 53803

Matinée MATRIMONIO 69 tanda y noche CRESCENDO (prohibida para menores de 18 años Precios matinée 4.10 - 3.60 tanda y noche 5,30 y 4.80

PRINCESA Tel. 51821

Matinée LOS TUYOS LOS MIOS Y LOS NUESTROS Tanda y noche MAS FUERTE QUE EL AMOR (Prohibida menores de 21 años) Precios matinée 3,60 - 3.10 - 2.60 2.10 tanda y noche 4.30 - 3.80 - 3.30 - 2.80

SCALA Tel. 23535

Matinée, tanda y noche AMALIO REYES UN HOMBRE (Mayores de 14 años) Noticiose El Mundo al Instante Precios matinée 3,70 y 4.20 tanda y noche 4,90 y 5.40

LA PAZ Tel. 53842

Matinée, tanda y noche UNA VENTANA AL EXITO (Apta para todo público) Noticioso El Mundo al Instante Precios matinée 3.20 tanda y noche 3.90.

MIRAFLORES

Matinée, tanda y noche dobles LA VIDA CONTINUA y LA HORA DE LA PESTOLA Precios matinée 2.70 tanda y noche 3.30.

ROXY

Matinée doble CORAZON CONTENTO y SUBMARINO X - 1 tanda y noche (dobles) HORAS DEL VICIO y SUBMARINO X—1 Precios matinée 2.70 tanda y noche 3.30.

UNIVERSO Tel. 42660

Matinée, tanda y noche REINO SALVAJE (todo público) precios matinée platea 3.70 mezzanine 4.20 tanda y noche platea 4.80 mezzanine 5.40

PARIS Tel. 29704

Matinée, tanda y noche DE AQUI A LA ETERNIDAD Mayores de 16 años Precios matinée 3,20 tanda y noche 3.30

MURILLO

Matinée doble hs 2.45 CHEUM EL REY DEL OESTE y EL VALLE DE GWANGI Tanda y noche doble LA MUCHACHA DE LA BICICLETA y LA PERVERSA Prohibida para menores de 21 años) Precios matinee 3.20 - 2.20 tanda y noche 3.30 y 2.20.

ESMERALDA Tel. 52454

Matinée, tanda y noche CABALGA Y MATA y EL PROFESOR PATAGONICO (T.P.) Precios matinée 3.60 tanda y noche 2.70.

EBRO

Matinée, tanda y noche TEPEPA FIERAS TRAS LINGOTES DE ORO (Censura 14 años) Precios matinée 2.60 y 1.60 tanda y noche 3.20 y 1.60

AVENIDA Tel. 25409

Matinée doble Hs 3 p.m. VIAJE HACIA LA LIBERTAD y SE ME HIELA LA SANGRE Tanda SE ME HIELA LA SANGRE Noche doble Hs 9.15 VIAJE HACIA LA LIBERTAD y SE ME HIELA LA SANGRE Precios matinée 2.60 y 2.10 tanda y noche 3.20 y 2.20.

BOLIVAR Tel. 25051

Matinée, tanda y noche UN AVENTURERO EN MONTE CARLO Mayores de 16 años. Precios matinee 2.60 y 2.10 tanda y noche 3.20 y 2.20.

VARIEDADES Tel. 24071

Matinée, tanda y noche ALERTA ALTA TENSION y LA PRINCESA HIPPIE Precios matinée platea 2.60 alta 1.60 tanda y noche platea 2.70 alta 1.60.

COLON

Matinée doble EL MEDALLON DE PEKIN y LUANA TARZANA DE LA SELVA Tanda y noche dobles EL MEDALLON DE PEKIN y ESTABAN DESNUDOS (Prohibida para menores) Precios para las tres funciones luneta à 50 alta 1.50

IMPERIO Tel. 40451

Matinée tanda y noche dobles (todo publico) DISPARA GRINGO DISPARA y CALLAR O MORIR Precios 2.20 y 1.70 .

Aviso de Remate

El Dr. Santos Gomez Hoyos, Juez Octavo de Partido en lo Civil de la Capital, etc...

HACE SABER: Al público en general, que por auto de 15, veinte vta. de fecha tres de junio de 1971, se ha señalado para el verificativo del remate de las líneas telefónicas Nros. 4-2576 (comercial) y 4-1305 (particular), de esta ciudad, para el día 9 de julio de 1971 a horas 15 y 30, sobre la base de $us. 555 (quinientos cincuenta y cinco dólares americanos) y $us. 325 (trescientos veinticinco dólares americanos). Teléfonos de propiedad del ejecutado Eduardo Rocha Vargas, por tenerse así ordenado dentro del Juicio Ejecutivo seguido por el Banco de la Nación Argentina, sobre cobro de pesos.

Los interesados en dicho remate podrán ocurrir el día y hora señalados a la Tribuna de remates del Palacio de Justicia, previo endose del 5% en la Secretaría del Juzgado.

Mayores datos la Secretaría del Juzgado.

El presente aviso de lite, es librado en la ciudad de La Paz, a los siete días del mes de junio de mil novecientos setentiun años.

P.O. del Sr. J. Ivo. de F. en lo C. Fdo. Federico Rück U.
Secretario del Juzgado 8o. de Partido en lo Civil.

La Puerta del Sol
CALIDAD Y ECONOMIA
SOLICITE NUESTROS MEDIOS PLATOS a MEDIO PRECIO
PARA UD. Y... SU MEDIA NARANJA

APRENDA ITALIANO
en
LA DANTE ALIGHIERI
Edificio Embajada de Italia, Av. 6 de Agosto No. 2575. Inscripciones abiertas Tel. 26364.

TEPEPA es ACCION...
TEPEPA es ESPECTACULAR...
TEPEPA es SANGRE...
DOS COLOSOS DE LA CINEMATOGRAFIA MUNDIAL
TOMAS MILLIAN ☆ ORSON WELLES
TEPEPA
MAYORES de 14 AÑOS ★ COLORES
. . . Lo mas grande del cine italiano en espectáculo y acción ! !
En duple gigante! HOY Con el estreno a color. Fieras tras lingotes de oro CINE EBRO

MAÑANA GRAN ESTRENO Cine "BOLIVAR"
Un emocionante estreno exclusivo de GRANDES AVENTURAS!
"SERVICIO SECRETO AGENTE GORILA"
¡Emocionante! Misteriosa! ACCION! ROMANCE!
Un éxito exclusivo distribuido por Distribuidora "Universal".

Un borrascoso drama pasional en una película realmente excepcional!!
MARCELLO MASTROIANNI y FAYE DUNAWAY
Dondequiera que se encuentran convierten el lugar en un
REFUGIO PARA AMANTES
METRO-GOLDWYN-MAYER presenta la película de VITTORIO DE SICA
"REFUGIO PARA AMANTES" ("A PLACE FOR LOVERS")
Argumento cinematográfico de JULIAN HALEVY, PETER BALDWIN, ENNIO DE CONCINI, TONINO GUERRA Y CESARE ZAVATTINI
Producida por CARLO PONTI y ARTHUR COHN - Dirigido por VITTORIO DE SICA - en METROCOLOR
ESCUCHE A ELLA FITZGERALD CANTAR "REFUGIO PARA AMANTES", GRABADA EN DISCO MGM/VERVE
ES OTRO SENSACIONAL IMPACTO DE "INCOFISA" LTDA.
MAÑANA Deslumbrante Estreno: Cine "Universo"
SOLO EN FUNCIONES DE TANDA Y NOCHE
CENSURA: APTA PARA MAYORES DE 18 AÑOS,
y en funciones de matinée sigue el avasallador éxito
DE CHRISTIAN ZUBER EN TECHNICOLOR "REINO SALVAJE"
Especialmente recomendable para público infantil

Pasiones candentes como furia de mar tempestuoso en la aventura sedienta de sangre y acción desorbitante!
"Motín en los Mares del Sur"
Con astros internacionales Horst Frank - Joachim Hansen MAÑANA
Perlas, paisajes y el delirio Hawayano ! !
Neto suceso de Ultra Films! ! CINE PARIS

DIVERSION-BUEN HUMOR
FELICIDAD-GRACIA
MUSICA-ALEGRIA....
Y UN PERRITO!
PARA EL MEJOR PUBLICO ... LA MEJOR COMEDIA!!!
un film de YVES ROBERT
buenas noches, alejandro
(BONNE NUIT ALEXANDRE, LE BIENHEUREUX)
con PHILIPPE NOIRET ★ FRANCOISE BRION MARLENE JOBERT
-APTA PARA TODOS-
COLORES
EXITO ILLIMANI FILMS
EXCLUSIVAMENTE: MAÑANA ☆ MONJE CAMPERO

A nuestros avisadores

Nuestro Depto. de PUBLICIDAD atiende todos los domingos de horas 9.30 a 12.30 y de 18.00 a 20.00.

PRESENCIA

Aumenta sus defensas orgánicas!!
viminti
do sobre contiene 1 g. de Vitamina C.

vimin inti
Aumenta sus defensas orgánicas!!
Cada sobre contiene 1 g. de Vitamina C.

PRESENCIA Deportes
La Paz, Bolivia, miércoles 30 de junio de 1971

SAL INTI
DIGESTIVA-ANTIACIDA
el sobre $b. 0.50.-
Sal INTI

Bolívar aceptó jugar en un cuadrangular internacional

El domingo habrá festival en el estadio "Siles"

-El delegado del club 31 de Octubre al Consejo Central de la AFLP hizo saber anoche que la entidad que él representa firmó contrato con el club Bolívar, para que este último participe en un torneo internacional a disputarse el 6 y 7 de agosto próximo junto a Universidad Católica de Chile, América de Río de Janeiro y el equipo anfitrión.

De todas maneras será el Comité Técnico de la asociación quien oficialice las respectivas fechas, previo un estudio al rol oficial de actividades dentro del torneo mixto denominado "Tres Ciudades".

Se debe tener en cuenta - dijo el presidente de la AFLP- que inmediatamente concluida la primera rueda del certamen "Tres Ciudades" se cumplirán compromisos con las selecciones de Cochabamba y Oruro, respectivamente, de ahí que el Comité Técnico, debe estudiar detalladamente la situación.

FESTIVAL

-Con los auspicios de los clubs Municipal y 31 de Octubre y a objeto de lograr una mayor recaudación el próximo domingo, en forma previa al enfrentamiento de los dos equipos por el campeonato mixto, se realizará un interesante festival que fue autorizado por el Consejo Central de acuerdo al siguiente rol: hs. 13.30. Demostración de gimnasia en aparatos a cargo de la Academia Nacional de Policías. Hs. 14.45. Demostraciones a cargo de los canes policías de la GNSP. Hs. 15. Acrobacia policial en motocicletas a cargo de la Dirección Departamental de Tránsito. Hs. 15.30. Desfile de las bellezas representantes del pueblo de La Paz, para la elección de la "Cholita Municipal". Hs. 16. Partido oficial entre 31 de Octubre y Municipal.

Por su parte, el delegado del club Litoral pidió permiso para la actuación que debe realizar ese equipo el domingo 4 de julio en la localidad denominada "Chacarilla". Se concedió el permiso.

El Comité de Hacienda, en su informe semanal, hizo saber que se rechaza la solicitud de Litoral de esta ciudad que oportunamente pidió se le libere de porcentajes especiales a la AFLP con motivo de la presentación del Santos F.C. en La Paz frente a The Strongest. También fue negado un pedido de ayuda por parte del Jardín de Niños "Cristo Rey", por no contar la AFLP con presupuesto para estos casos.

Una solicitud de la Asociación de Periodistas de Cochabamba, solicitando un partido con la selección paceña en el estadio "Félix Capriles" pasó al Comité Técnico.

El pasado sábado, por la venta de 6.354 entradas se recaudaron 45.170 pesos bolivianos. El domingo, por venta de 8.586 localidades se obtuvieron 62.273 pesos.

GOL DE PENAL.- El único tanto de Ayacucho de Cochabamba frente a Choco, el domingo último en el estadio Siles. Jiménez batido por el tiro de los 12 yardas.

"U" ganó anoche a Estudiantes en fecha de básquet

-La técnica de Aliaga, la picardía de Verduguez y la habilidad de Herrera, le dieron anoche a Universitario la posibilidad de disputar la final del torneo "Apertura" de básquetbol, al vencer en la oportunidad a Estudiantes Juniors por 58 a 43.

Ambos conjuntos ofrecieron un buen partido pero más pudo la experiencia de los de la "U" que lograron los puntos en disputa. Al concluir el primer tiempo el quinteto de San Andrés ganaba por 32 a 22.

De esta manera - en fecha que fijará la Asociación Universitario e Ingavi, dirimirán el título de esta competencia que ya llega a su fin sin pena ni gloria.

Iniciando la jornada de anoche en el escenario deportivo de la calle Loayza, Simón Bolívar - en damas - tuvo que esmerarse para superar a The Law por 45 a 25. Las "normalistas ganaban luego de los primeros veinte minutos por 22-15.

En el cotejo de semifondo - también femenino - Municipal ganó difícilmente a Praners equipo al que sometió por el estrecho margen de 27 a 24. "Los "ediles" aventajaban luego de la primera mitad del partido por 14-2.

La competencia proseguirá mañana - siempre en jornada nocturna - con estos partidos: "U" - The Law, Simón Bolívar - Gimnasia, ambos cotejos femeninos y Jaime Laredo - Gimnasia, en varones.

AURINEGROS.- Pariente y Díaz, delanteros stronguistas que actuarán esta tarde en el cotejo "clásico" paceño -- que se jugará en la ciudad de Potosí. Ambos cumplieron un buen segundo tiempo el domingo pasado.

El "Clásico" se juega hoy en Potosí

POTOSI, 29 (ESPECIAL).- Mañana en el estadio departamental de esta ciudad se medirán los conjuntos paceños, Bolívar y The Strongest en una nueva versión del "clásico".

Ambos conjuntos ya se encontran en esta ciudad, habiendo llegado anoche en un ferrobus especial de la Empresa Nacional de Ferrocarriles. El cotejo está auspiciado por la Prefectura del Departamento con fines benéficos.

Previamente a la iniciación del cotejo, la Prefectura hará entrega de un diploma y medalla a los titulares de Bolívar y The Strongest. Gran cantidad de aficionados asistirán a este partido que ha promovido mucha expectativa. El cotejo se iniciará a las 16 horas.

Bolívar retornará a La Paz luego del partido mientras que The Strongest continuará viaje a Sucre donde jugará este fin de semana.

Delegado de "31" concretará presentación de "U" Católica

El vice-presidente del club 31 de Octubre manifestó ayer a PRESENCIA que en los próximos días viajará a Santiago de Chile un delegado de la mencionada entidad a objeto de suscribir el contrato con dirigentes de la "U" Católica, equipo que participará en agosto en un torneo cuadrangular internacional en esta ciudad.

Como se sabe - y como lo publicó primicialmente PRESENCIA- los dirigentes de 31 de Octubre se encuentran abocados a ofrecer los días 6 y 7 de agosto una temporada de jerarquía en beneficio del público local.

La "U" Católica, al margen de jugar en el mencionado evento se presentará en el distrito minero de Catavi, con los auspicios del equipo que depende de la COMIBOL.

AMERICA DE RIO

El mismo dirigente de 31 de Octubre -Jorge Gumucio- manifestó también que el club América de Río de Janeiro, aceptó intervenir en el referido cuadrangular pero con la condición de jugar tres partidos en canchas nacionales. Esta posición fue aceptada por los organizadores que manifestaron que América debutaría en la ciudad de Santa Cruz, enfrentando a un equipo de esa capital, previo un acuerdo con directivos orientales. De no poder ser Santa Cruz el lugar de debut de los "cariocas" sería Cochabamba, de todas maneras la actuación de América está también asegurada.

En lo que respecta a los equipos locales que intervendrán el 6 y 7 de agosto en el torneo internacional, se sabe que uno de ellos será el club anfitrión y que el segundo sería The Strongest, que hasta el momento, viene cumpliendo una acertada y exitosa campaña en el torneo mixto "Tres Ciudades".

INSEF organiza circuito 16 de Julio en El Prado

Con los auspicios del Instituto Normal de Educación Física "Antonio José de Sucre" el próximo 16 de julio a las 8 horas se realizará la vigésima cuarta versión de la carrera pedestre denominada "Circuito 16 de Julio" en adhesión a la efemérides departamental.

En este clásico evento podrán participar atletas de la localidad y del interior los mismos que serán divididos en dos categorías: a) Atletas clasificados y ganadores y b).- novicios y perdedores.

La distancia de esta competencia abarca 3.050 metros de acuerdo a la siguiente ruta ya establecida: Partida; Plaza Murillo, al pie del monumento, Recorrido: Acera del cine París, calles: Ingavi, Yanacocha, Sucre, Parque Riosinho, Av. Armentia, Plaza Antofagasta, Avenida Perú (lado derecho), hasta el monumento al aviador Alarcón; Avenida Montes (lado izquierdo); Plaza Pérez Velasco y Comercio. La meta será frente a la Catedral y al Palacio de Gobierno.

Los interesados en participar podrán inscribirse en el INSEF en horas de oficina -previa presentación de certificado médico- del 5 al 14 de julio.

En ambas categorías - de acuerdo a la convocatoria- se clasificarán hasta el sexto puesto, con la salvedad de que los atletas noviciosse clasificarán en la general como en su propia categoría.

Chaco jugará con Aurora sin Modesto ni Matozza

De acuerdo a lo manifestado por el presidente del Club Chaco Petrolero -Donato Durán es probable que los jugadores Modesto y Matozza, no sean de la partida el próximo domingo en Cochabamba, frente a Aurora, por encontrarse lesionados.

Aurora, por encontrarse lesionados.

Modesto, presenta una fuerte contusión en la rodilla y Matozza, tiene problemas con un tobillo.

De todas maneras se dijo que será el Comité Medico del club quien dictamine si ambos deportistas juegan o no en la ciudad del valle por el torneo mixto.

Por su parte el equipo prosigue en forma normal con sus respectivos entrenamientos bajo la dirección de Arturo López y existe mucha confianza en la total recuperación del primer plantel dentro de la competencia que actualmente se disputa.

ASPECTO ECONOMICO

En lo que respecta al aspecto económico el presidente de la entidad dijo que se vienen cumpliendo algunas obligaciones y que la entidad está en vías de recuperación su antigua solvencia monetaria. Durán, ponderó la actitud de los deportistas que colaboran estrechamente en este campo.

SE CUMPLIO LA SEPTIMA FECHA DE PELOTA VASCA

-En la séptima fecha del torneo oficial de pelota de mano que controla la Asociación local, se registraron los siguientes resultados:

DOMINGO 27-FRONTON No 1.- Hs. 9.- 4ta. Alquileres 2, Ballivián 0; hs. 10.- 3ra. Ballivián 2, Internacional 0; hs. 11.- 1ra. Soleadas, Olimpia 2, Internacional 0;. En este partido se destacó el jugador Angel Vera siendo muy superior a sus adversarios los parciales fueron 16 - 8 y 16 - 0; Este jugador es serio aspirante al título de primera en soleadas.

Hs. 12.- 1ra. Illimani 2, Saya 0; FRONTON No. 2.- Hs. 9, 4ta. San Cristobal 2, Alianza 0; Hs. 10.- 4ta. Diablos Rojos 2, Depto. Tigres 0; hs. 11.- Guardia de Honor 9 de Octubre 2, San Cristobal 0; hs. 12.- 2da. 9 de Octubre 2, Praners 0; Este fue el mejor partido en este frontón donde se destacaron los jugadores de 9 de Octubre Rubén Núñez y Julio Núñez Ponce siendo este último el mejor jugador de la cancha.

FRONTON No. 3.- Hs. 9.- 4ta. Universo 2, Llojeta Bajo 0; hs. 10.- 4ta. Illimani 2, Lanza 0; hs. 11, 4ta. Villa Imperial 2, Grace Club 0; Hs. 12.- 4ta. Universo 2, Alvarado 0.

SE INAUGURO EN EL ALTO CANCHA PARA BALOMPIE

El domingo se inauguró en Ciudad Satélite, una cancha de fútbol reglamentaria, que permitirá la práctica de este deporte entre los jóvenes habitantes de la importante zona.

La concresión de esta obra se atribuye al dinamismo del Sr. Hernán Bares, Presidente de la Liga Deportiva de Ciudad Satélite. Ahora se espera la colaboración de los pobladores de la zona para seguir adelante con otros proyectos.

El acto de inauguración contó con la realización de dos partidos de fútbol. A primera hora, Santoas y Guadalquivir empataron 2 a 2. En el partido central Litoral derrotó a Tunupas por 3 a 2. Estos encuentros son de 3o de ascenso . En otros cotejos, Colonia Satélite 2 Atlético La Paz 1, Mustang 2 y 1o de Octubre 2.

PERU ENVIARA 93 ATLETAS A JUEGOS PANAMERICANOS

Lima, 29 (AFP).- Noventa y tres deportistas representarán al Perú en los Sextos Juegos Panamericanos de Cali, anunció oficialmente el Comité Olímpico Peruano.

Además, viajarán diez dirigentes del deporte nacional, ocho delegados, seis médicos y kinesiólogos, seis árbitros y ocho entrenadores.

ADOLFO FLORES EN ACCION.- El centro delantero de los "petroleros" cabeceando una pelota que también pretendía el arquero Pérez de Ayacucho. Choco irá el domingo a Cochabamba para jugar con Aurora.

Oficializaron visita de Club Estudiantes

Estudiantes de la Plata confirmó su presentación en La Paz para el 15 de julio y otras ciudades del país. Bolívar, club auspiciador de la temporada anunció que el equipo "pincharrata " llegará de Buenos Aires el 12 vía Branitf y que será alojado en el hotel Copacabana. Se dice que Estudiantes viene con todo su equipo titular, incluyendo sus principales figuras Verón, Echecopar, Aguirre, Suarez, Malbernat, etc.

PARTIDO NOCTURNO

Bolívar, rival de Estudiantes de la Plata, no pudo conseguir una tolerancia para presentarlo en la tarde, y de esta manera el cotejo ha sido fijado para las 19 horas.

La estación invernal determinaría que el cotejo se juegue a esa hora, salvo modificación de última hora.

APOYO DEL PUBLICO

El presidente de la entidad señaló que su club al hacer un esfuerzo para presentar a Estudiantes necesita el respaldo de la hinchada y del aficionado para lograr equilibrar la suma de gastos, Bolívar no persigue el lucro, sinó el roce internacional. Mercado está seguro que esta vez la hinchada no lo defraudará.

Mañana comienza torneo Tenis de Mesa

Mañana, a horas 21, se inician los campeonatos de Tenis de Mesa en las categorías damas, todo competidor y juvenil varones, con límite de edad hasta los 17 años. Estos campeonatos se realizarán en el local de la Asociación, Socabaya 327, en el horario de 21 a 23 horas.

Esta noche quedarán cerradas las inscripciones para ambas categorías, habiéndose inscrito hasta la fecha numerosas damas, lo que hace prever el éxito del torneo. En la categoría varones juvenil los participantes han demostrado mucho interés para competir en el mismo asistiendo en gran número todas las noches a entrenamientos.

En la posibilidad de que nuestro país esté representado en el próximo campeonato sudamericano de la categoría juvenil a realizarse en Pablo, Brasil, los mejores jugadores clasificados serán los que formen el equipo de La Paz.

Las inscripciones para ambas categorías son gratuitas, ya que mente de los dirigentes de la Asociación de Tenis de Mesa es dar mayores facilidades para el mento de este deporte que ya con numerosos cultores.

VELEZ JUGARA CON PALESTINO, CHILE

Santiago de Chile, 29 (AF).- El club de fútbol Velez Sarsfield, de Argentina jugará con Palestino, de esta capital, el próximo 7 de julio en un encuentro a beneficio de los damnificados por los últimos temporales que han afectado la zona central del país.

Palestino, que milita en la segunda división del fútbol profesional, confirmó que la presentación del equipo argentino será totalmente gratis.

NEWCOMBE GANO A DIBLEY EN TORNEO DE WIMBLEDON

WIMBLEDON, Inglaterra, 29 (AF).- Resultados del campeonato de tenis de Wimbledon (todos los partidos de cuartos de final);

John Newcombe, de Australia actual campeón, venció a su compatriota Colin Dibley por 6-1, 6-0 6-3.

DOBLES DAMAS

Mary Curtis y Valerie Ziengenfuss, de los Estados Unidos, vencieron por no presentación a la norteamericana Nancy Richey y la australiana Kerry Melville.

DOBLES, CUARTOS DE FINAL

Clark Graebner, Estados Unidos y Thomas Koch, Brasil, vencieron a Zeljko Franulovic Yugoslavia, y Bob Maud, Sudáfrica, por 9-8 4-6, 6-4, 6-1.

John Alexander y Phil Dent, Australia, a Illie Nastase e Ion Tiriac, Rumania por 8-6, 6-3, 5-7 6-3.

Rosemary Casals, y Billie Jean King, Estados Unidos, eliminaron a Lany Kaligis y Lita Liem, Indonesia 6-1, 6-3.

DESPEJA ISSA.- Salta el arquero de Aurora y neutraliza una entrada de Poriente. Nilton había saltado antes, sin éxito. Fue en el primer tiempo del cotejo del domingo.

Jarabe de Efetonina
Para la tos
DARMSTADT ALEMANIA

Autolite Ford
Motorcraft Ford
Ford Piezas de Repuesto

Durante este pequeño cambio como siempre a su servicio
• FILTROS
• PIEZAS DE ENCENDIDO
• PIEZAS DE MOTOR
• AMORTIGUADORES
URDINI MOTORS
AV. MONTES 716 - CAS. 1473
TELS. 50490 - 40498 LA PAZ