CURA LA GRIPE
RUN
CHIQUITO
inofensivo
sabor agradable

PRESENCIA

DEPOSITO LEGAL: L.P. 023 - 1969
AÑO XIX - No. 4.675 - LA PAZ, BOLIVIA, VIERNES 28 DE MAYO DE 1971 - 12 PAGINAS - $b. 0.50

BANCO CENTRAL DE BOLIVIA
23 JUN 1971
BIBLIOTECA

miel de abejas
y eucaliptus
Para la TOS
de los
Niños

HOMENAJE.- El Presidente Juan José Torres parece junto a su señora madre, Doña Sabina González v. de Torres, en la ciudad de Cochabamba, durante el acto de homenaje a las Heroínas de la Coronilla y las madres, que se efectuó ayer en esa ciudad.

Estudiarán ampliación de la fundición estañífera de Vinto

CON TAL FIN LLEGARA HOY UNA COMISION TECNICA DE ALEMANIA FEDERAL

Técnicos de Alemania Federal empezarán a estudiar desde la próxima semana los mejores sistemas que permitan ampliar la fundición de estaño de Vinto y llegar, en el plazo más breve, a la meta que se ha fijado para esa industria: producción de 20 mil toneladas anuales de estaño de alta ley.

La misión está compuesta por cuatro ingenieros enviados por el gobierno alemán. Dos de ellos llegan hoy.

El trabajo que han de desarrollar obedece al propósito de Alemania de contar con todos los estudios a fin de que la fundición llegue a ser una verdadera demostración de la capacidad tecnológica de ese país.

Los otros dos estarán en el país durante la semana entrante.

OPTIMISMO

Portavoces de la Empresa Nacional de Fundiciones (ENAF) dijeron que el arribo de los técnicos constituye "el primer paso de un nuevo camino por recorrerse".

"Cuando en julio de 1966 se firmaba el contrato con la firma Klockner, para instalar la fundición con capacidad para producir 7.500 toneladas anuales de estaño fino, ya se había fijado un programa para lo que debería ser esta industria: pasar a una segunda etapa y producir el doble, hasta llegar, finalmente, a las 20 mil", añadieron. Sin embargo, no se descarta todavía la posibilidad de que, en un futuro algo más lejano, se llegue a procesar toda la producción estañífera del país.

En ocasión de la visita del Ministro de Relaciones de Alemania, Wálter Scheel, éste anunció que su país estaba dispuesto a cooperar con la ampliación.

Los funcionarios de ENAF dijeron que esa disposición fue ratificada recientemente por el ingeniero Welhelm Reisocke, de Klockner, quien estuvo en Vinto haciendo una evaluación del funcionamiento de la fundición.

Como quiera que ha de ser el estado alemán el que indirectamente financiará la obra de ampliación de Hlockner, será la misión técnica la que dará su palabra final.

"Nosotros somos optimistas. Sabemos que es posible la ampliación. Esto ya lo ha establecido la propia Klockner, de modo que creemos que pronto podrá llegar el momento en que se defina la ampliación", añadieron.

OPERACIONES

Entretanto, las operaciones de Vinto se desarrollan en forma normal. Un alto personero de la firma está trabajando en la planta desde hace un mes. Su labor consiste en controlar los ajustes finales de la fundición, cuyo diseño fue realizado por el mismo ingeniero.

A partir de julio comenzará la producción programada de estaño electrolítico (el más puro). Este estaño ya se lo ha estado produciendo, aunque en forma experimental. Pero en los primeros días de aquel mes ya habrán terminado los ajustes necesarios para garantizar una ley máxima y permanente en el metal.

Canciller Taborga: "Bethlem es un agente de provocación"

Embajador brasileño: lo dicho por Bethlem es "estupidez"

Nuestra primicia de ayer, en la que reprodujimos la opinión del general brasileño Hugo Bethlem, que propone la intervención de los países grandes en Bolivia, como protectorado o tutela, ha provocado una serie de reacciones conteniendo esas declaraciones del exdiplomático del Brasil en Bolivia.

La palabra oficial del gobierno boliviano la dio el Canciller, Huáscar Taborga, quien recibió a los periodistas en su despacho para referirse a las declaraciones de Bethlem que fueron reproducidas por la revista brasileña "Visao".

"El General Bethlem es un agente de provocación del imperialismo. Reaccionó de esa forma porque ha visto que el proceso revolucionario de Bolivia es irreversible". El Canciller aclaró que no correspondía una declaración oficial sobre ese tema, pero que había llamado a la prensa para referirse a ellas debido a las circunstancias en que se escuchó el discurso de Bethlem. (Ante diplomáticos en Sao Paulo).

"El proceso revolucionario ha de dar siempre la espalda a este tipo de provocaciones", dijo Taborga y añadió que esa clase de provocaciones se han de seguir produciendo seguramente en el futuro.

Aclaró que "de ninguna manera, las declaraciones de Bethlem enturbian las cordiales relaciones con los países vecinos y específicamente con el Brasil, con cuyo gobierno Bolivia tiene relaciones de mutuo respeto".

Prosiguió diciendo que esta clase de provocadores, "de cualquier nacionalidad, están también en Bolivia y entre los mismos bolivianos".

Se refirió al pasado de Bethlem en Bolivia y dijo que "estaba comprometido con Bánzer y Valencia. Ello es un indicador, prosiguió, de que estamos bien encaminados en la lucha por la liberación. Si hubiera opinado positivamente sobre nuestro proceso revolucionario, nos hubiera preocupado mucho, por venir de quien viene, un provocador imperialista".

EMBAJADOR DEL BRASIL

El Embajador de Brasil en Bolivia, Claudio García de Souza, a requerimiento de ANF, expresó que no tenía ninguna declaración que hacer. Sin embargo, opinó que en el Brasil existen 90 millones de personas y que hay libertad de opinión. "De esa manera no se puede evitar que una persona diga tal estupidez, a pesar de los problemas que estas tonterías pueden producir".

Ningún país quiere recibir más desterrados bolivianos

Ningún país quiere recibir más desterrados bolivianos y los gobiernos consultados para extrañar de Bolivia a los confinados en Puerto Rico y, probablemente, algunos detenidos en el DIC han respondido negativamente al pedido de nuestro gobierno. Tal es la información proporcionada por miembros de las familias de los confinados en Puerto Rico que, luego de buscar contacto con las autoridades, se enteraron de que el extrañamiento del país de sus parientes confinados se viene dificultando al haber respondido negativamente los gobiernos vecinos a la consulta boliviana.

Dichas familias nuevamente se constituyeron ayer en el aeropuerto para recibir a sus parientes, cuya llegada desde Puerto Rico, población ubicada en el Departamento Pando, había sido anunciada para ayer. La espera fue vana y, según indicaron, las autoridades no han fijado todavía fecha para el destierro de los confinados debido a las dificultades anotadas.

PROTESTA DEL MNR.

En comunicado que firma el Secretario Permanente del MNR, Raúl Lema Peláez, ese partido denuncia la "implacable persecución" que sufren sus dirigentes y también denuncia que el Ministro del Interior "se burla de los fallos dictados por las Cortes Superiores de Justicia de Cochabamba y La Paz" que, afirma, hace más de quince días dispusieron la libertad de los confinados en Puerto Rico: Cnl. Aníbal Michel, Carlos Saravia, Cnl. German Lema Araoz, Antonio Sánchez, Julián Chávez y otros.

Atribuye al gobierno, asimismo, la responsabilidad de la extrema decisión de Ciro Humboldt, quien ayer intentó suicidarse en las celdas del DIC.

HUELGA.- Como consecuencia de la huelga general decretada por la Confederación Ferroviaria, ayer permanecieron cerradas las oficinas de la Caja Social Ferroviaria, cuya fiscalización por parte de la Contraloría originó la decisión de la organización ferroviaria del país.

Con la firma de un acuerdo

Ferroviarios suspendieron huelga general indefinida

Con un acuerdo firmado ayer en el Ministerio de Previsión Social y Salud Pública - mediante el cual se estableció un cuarto intermedio- la Confederación de Ferroviarios, que había declarado paro general en sus filiales, acordó suspender "su huelga y el conflicto planteado, para ingresar en conversaciones directas con el Supremo Gobierno y encontrar soluciones definitivas a su problema.."

El comunicado redactado para hacer conocer la anterior resolución señala también que el cuarto intermedio se prolongará "a partir de la fecha hasta el 1o. de junio, fecha en la que reiniciará su conflicto si no hay solución aceptable".

Para llegar al anterior acuerdo se estipularon los siguientes seis incisos:

"a) Las cuentas bancarias de la Caja de Seguro Social Ferroviario se manejarán sin ninguna medida de congelamiento de fondos y, por lo tanto, proseguirán sus operaciones contables, normalmente.

b) Mientras dure el Cuarto intermedio, los cheques girados por la Caja Ferroviaria serán cursados ante el Banco del Estado, sin ninguna interferencia.

c) El Ministerio de Previsión Social y Salud Pública, como mediador del conflicto y con la autoridad que ejerce sobre las instituciones descentralizadas de su sector, entre las que se encuentra la Caja Ferroviaria, garantiza el pago de los cheques y el cumplimiento del presente acuerdo.

d) El Ministerio acepta el retiro de su representante ante la Caja Ferroviaria y tramitará la derogatoria del Decreto que establece tal representación en la primera reunión de Gabinete de la próxima semana.

e) Como consecuencia del presente Convenio se establece el pago de las horas de huelga.

f) Superados que sean los puntos actuales en conflicto, la Confederación Nacional de Ferroviarios mantendrá un dialogo constructivo con el Supremo Gobierno para que, en marco de recíproca comprensión sean analizados otros problemas económicos de la Caja de Seguro Social de Ferroviarios, emergentes de deudas devengadas y problemas organizativos en aras de mantener el proceso revolucionario con beneficio a los intereses superiores del país y de los trabajadores".

Al término de las negociaciones que se efectuaron por varias horas, el Ministro de Previsión Social y Salud Pública, Dr. Javier Torrez Goitia, señaló que para solucionar definitivamente el problema se estudiará un reglamento para definir aspectos relacionados con la fiscalización del interventor de la Contraloría General en la Caja Ferroviaria.

Respecto al retiro del representante del Ministerio de Previsión Social y Salud Pública en esa Caja, el Dr. Torrez Goitia explicó que ese representante era más un observador que un representante y que, en consecuencia, se podría prescindir del delegado porque teniendo el Ministerio tuición sobre las entidades de seguridad social, se duplicaba la función.

CHEQUEO.- Rosario, Argentina, 27 (AP).- Policías armados requisan al habitante de una población, durante las investigaciones para dar con el paradero del Cónsul británico honorario, Stanley Sylvester y sus secuestradores (RADIOFOTO AP exclusiva para PRESENCIA).

Francia resolvió aumentar sus exportaciones a América Latina

Río de Janeiro, 27 (AP).- Francia ha anunciado el comienzo de una ofensiva en gran escala para reconquistar una parte preponderante de los mercados latinoamericanos.

El momento cumbre de la campaña llegará en septiembre con una gigantesca exhibición industrial en Sao Paulo. Se trata de la feria más grande de **Francia en el extranjero desde la segunda guerra** mundial. La feria de Sao Paulo presentará a más de 300 firmas y ofrecerá hasta comidas. Posiblemente llegue el avión supersónico Concorde.

El Ministro de Finanzas de Francia, Valery Giscard D'Estaing, volará hasta Sao Paulo para inaugurar la feria de 12 días, el 9 de septiembre. Pasará seis días viajando por Brasil.

"Este es parte de un esfuerzo general francés para aumentar las exportaciones a la América Latina", dijo en conferencia de prensa el Embajador francés Francois Laboulaye" y esta exhibición es el pilar más importante. Esta exhibición será tres veces mayor que la feria que presentamos en Lima en 1957 y dos veces más grande que la realizada en Buenos Aires el año pasado. Probablemente será mayor que la famosa exhibición francesa en Moscú en 1961".

En Ecuador GOBIERNO DICE QUE CONTROLA UNA REBELION

QUITO, 27 (AP).- Mientras el Secretario General de la Administración, Francisco Díaz, dijo que la "situación en Tulcán ha sido controlada", fuentes extraoficiales sostienen que el conflicto que dejó un saldo de cinco muertos, no ha concluído.

La población del Tulcán, capital de la provincia del Carchi, se inclinó para rechazar una tasa de dos sucres (ocho centavos de dólar) que debían pagar los que cruzan la vecina frontera con Colombia.

Un Comité de paro exigió la atención del gobierno central para que se satisfagan las necesidades de la provincia en materia vial y educacional.

Pero ante la represión, el movimiento tomó una dirección política para demandar que se restablezca en el país el régimen constitucional.

La tropa se posesionó del aeropuerto El Rosal y dos aviones de la Fuerza Aérea que llevaron refuerzos regresaron a Quito esta tarde con siete detenidos civiles y doce gendarmes y un soldado heridos.

Se informó que en un asalto a las oficinas del gobierno en Tulcán, los revoltosos se apoderaron de diez carabinas 30-M-1, siete máscaras antigases y cinco cascos.

Advertencia en Rosario:

SI POLICIA LLEGA AL LUGAR DEL CAUTIVERIO CONSUL SERA MUERTO

ROSARIO, ARGENTINA, MAYO 27 (AFP).- "Si las fuerzas policiales llegaran al lugar del "Cautiverio" en donde se lo está enjuiciando", el señor Sylvester será muerto.

Así reza un nuevo comunicado que lleva el número cuatro del supuesto Comando del Ejército Revolucionario del Pueblo, que se atribuyó la autoría, el domingo último del secuestro del cónsul inglés en Rosario y gerente del frigorífico Swift, Stanley Sylvester.

El gasto mundial de armamentos en 1970 alcanzó a 204.000 millones de dólares

LA SUMA EQUIVALE AL INGRESO ANUAL DE LOS PAISES EN DESARROLLO

BOSTON, 27 (AP).- El Secretario General de las Naciones Unidas, U Thant calculó hoy que el gasto mundial en armas el año pasado fue de 204.000 millón de dólares, y añadió que es "un intolerable derroche de recursos" que debían usarse en atender necesidades humanas.

En un discurso en un Congreso Internacional en Boston sobre la segunda década de desarrollo internacional de las Naciones Unidas, también elogió al Presidente Nixon por decir en su mensaje del 24 de febrero que "la completa responsabilidad para el desarrollo debe ser multilateral y mundial".

Recordó que el extinto presidente John F. Kennedy originó la primera década de desarrollo con una propuesta a la asamblea general de las Naciones Unidas el 25 de septiembre de 1961, que la década del 60 fuera designada en esa forma.

Thant manifestó que su esperanza para la próxima década era que "las principales potenciales del mundo se embarquen en el sendero de pacífica cooperación y entendimiento en lugar de co-existencia armada".

Declaró que "la pobreza y el futuro de nuestro pequeño planeta debe recibir sin mayor demora absoluta precedencia sobre las presentes ruinosas prioridades militares e ideológicas".

Dijo que "las naciones gastaron el año pasado 204.000 millones de dólares en armamentos, es decir, el equivalente del ingreso anual total de todos los países en desarrollo".

El referirse a la promesa de Nixon de conceder más ayuda norteamericana a través de instituciones multilaterales, Thant dijo que "recibo complacido esa actitud y expresó la esperanza de que inducirá a Estados Unidos y a los otros países desarrollados a cumplir lo más pronto posible la meta que todos los países se han fijado en la estrategia del desarrollo internacional".

Esa estrategia, adoptada por la Asamblea General el pasado 24 de octubre, insta a los países desarrollados a dedicar por él lo menos el uno por ciento de su producto nacional bruto a la ayuda de los países en desarrollo para 1972.

VOTACION.- Helsinki, 27 (AP).- La Primer Ministro de Israel, Golda Meir, expresa su voto, durante la sesión de la Conferencia Internacional Socialista. Detrás de la Sra. Meir aparece el Primer Ministro de Noruega, Trygve Fratelli (RADIOFOTO AP exclusivo para PRESENCIA)

Avión de Venezuela ametralló a 2 helicópteros colombianos

BOGOTA, 27 (AFP).- Un avión venezolano atacó a dos helicópteros civiles colombianos dentro del espacio colombiano, anunció esta noche aquí la cadena radial "Todelar".

La red radial, en un boletín extraordinario transmitido a todo el país expresó.

"Las autoridades colombianas tratan de establecer porqué un avión venezolano atacó a dos helicópteros colombianos en la región fronteriza.

Se dijo a Todelar que un avión B-25 venezolano entró en territorio colombiano para atacar a dos helicópteros del instituto geográfico Agustín Codazzi.

El ataque del avión venezolano causó gran sorpresa. Es posible que el gobierno colombiano produzca más adelante una declaración.

Todelar pudo establecer que el ataque se produjo hacia las once de la mañana (1600 GMT). Primero atacó a los helicópteros cuando se encontraban en el aire y luego cuando descendieron en la base de Tunedia, a 9 Kms. de la frontera. El avión venezolano se retiró en seguida a su país", concluyó el informe citado.

Reunión de Cuenca del Plata tratará problemas de salud

ASUNCION, 27 (AFP).- Los problemas sanitarios en la Cuenca del Plata y una mejor coordinación para combatirlos serán enfocados por la cuarta conferencia de cancilleres de la zona.

Las cuestiones atingentes a la salud serán otros tantos temas de la cuarta reunión de los cancilleres de Argentina, Bolivia, Brasil, Paraguay y Uruguay, que comenzará en Asunción el próximo martes.

A la vez, los cancilleres considerarán otros temas de importancia zonal como el aprovechamiento energético de los recursos hídricos y la proyectada creación de la corporación financiera de la cuenca, con un capital accionario de cien millones de dólares.

Un informe de la Oficina Sanitaria Panamericana dijo en Asunción que los temas relativos a la salud pública en la zona de la cuenca tienen también tanta importancia para los cinco países como las demás cuestiones que serán examinadas.

Los cancilleres de BOLIVIA, Argentina, Brasil y Uruguay son aguardados en Asunción, mientras tanto, entre el domingo 30 de mayo y el lunes 31. El primero en llegar a esta capital será el Ministro de Relaciones Exteriores del gobierno revolucionario de BOLIVIA, Huáscar Taborga, el domingo próximo de tarde.

Los demás ministros lo harán el lunes 31 y todos los ministros visitantes y sus comitivas serán protegidos aquí por las más estrictas medidas de seguridad que se recuerdan en el Paraguay.

Una población enferma y carente de recursos médicos adecuados y oportunos, dificulta también el desarrollo económico pero la atención médica es cara y los enfermos gravitan sobre la economía de los países, comentó la Oficina Sanitaria Panamericana aquí al presentar el tema de la salud en la cuenca del Plata.

El ausentismo al trabajo motivado por las enfermedades o la invalidez puede valorizarse, dice, en dinero. Mientras más distantes de la población están los recursos médicos, mayor es la demora del enfermo en reintegrarse a su trabajo, lo que trastorna no sólo el ingreso familiar sino también la economía del país.

Se informó que todos esos temas serán enfocados por especialistas de salud pública de los países de la cuenca del Plata durante los tres días de las deliberaciones de los cancilleres.

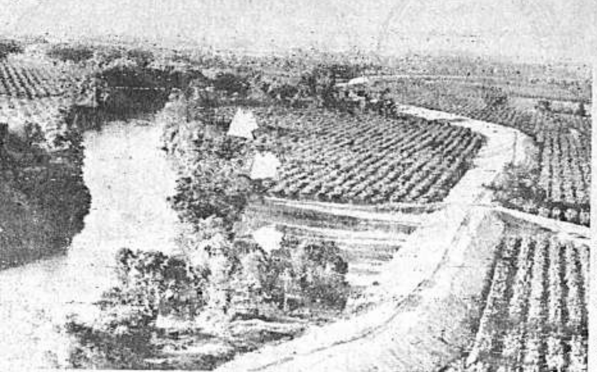

UBICACION DE CADAVERES.- Yuba City, California 27 (AP).- Las flechas muestran el lugar aproximado donde fueron encontrados los cadáveres de los nueve agricultores en el rancho norte de Yuba City. Los cadáveres habían sido sepultados cerca de un río. (RADIOFOTO AP exclusiva para PRESENCIA).

Pandilla australiana batió récord en chantajes aéreos

SYDNEY, 27 (AP).- Una pandilla e Sydney alcanzó un nuevo límite n chantaje aèreo cuando se apoeró hoy de medio millon de dóres australianos (560.000 dólares norteamericanos) de la Aerolinea Qantas con la amenaza de una boma que no existia.

El plan, tal como fue detallado en una declaración de Oantas fue sumamente simple y estaba basado en la película "Vuelo con destino trágico" exhibida recientemente en la televisión de Sydney.

Un hombre que dijo llamarse Sr. Brown, telefoneó al Ministerio de Aeronáutica civil para decir que se había colocado una bomba en un armario metálico de la terminal internacional del Aeropuerto de Sydney.

La policía corrió allí y efectivamente halló una bomba de gelatina con un dispositivo que la haría estallar a cierta altura. También había tres notas.

Una de ellas decía que había una bomba similar en el vuelo 755 de Ranatas que en ese momento estaba en el aire en ruta a Hong Kong. La segunda explicaba cómo podría ser desarmada.

Y la tercera decía que por medio millón de dolares Qantas recibiría información sobre dónde estaba la bomba a bordo del Boeing 707 del vuelo 755.

El capitán William G. Selwyn del vuelo 755 fue alertado y ordenó una búsqueda del aparato. A los pasajeros se les informó que se estaba buscando una "caja" pero, como uno comentó más tarde: "Todos sabíamos que era una bomba", no hallaron nada.

El avión a reacción voló sobre Brisbane 800 kilómetros al norte y regresó a Sydney y se mantuvo volando sobre el aeropuerto seis horas y media mientras tres destructores y dos submarinos se colocaban en la bahía al borde del aeropuerto y cientos de policías y bomberos eran movilizados.

UN DIA COMO HOY EN LA HISTORIA

Associated Press

Hoy es viernes 28 de mayo, 148 día del año 1971. Aún hay 217 días en el año.

En este día:

1518.- El marino español Juan de Grijalva descubre Tabasco, México.

1856.- Inaugúrase la línea telegráfica entre Caracas y la Guaira, primera que funcionó en Venezuela.

1864.- El archiduque Fernando Maximiliano de Austria - Hungría llega a Veracruz, México, para ser emperador.

1880.- Son desembarcados en Buenos Aires los restos del general José de San Martin que desde Francia trajo el "villarino" de la armada argentina, ahora reposan en la catedral.

1887.- Se crea en Montevideo un banco nacional de emisión y descuento.

1910.- Con motivo de las fiestas del centenario de la independencia argentina, la infanta Isabel de España encabezó la representación de su país y es objeto de una imponente manifestación por la colonia española.

1915.- El teniente aviador argentino Benjamín Majienzo perece en su intento de cruzar la Cordillera de los Andes.

1934.- La señora Oliva Dionne da a luz quíntuples cerca de Callender, Ontario, Canada.

1936.- El general Anastasio Somoza derribó al Presidente Juan B. Sacasa en Nicaragua y asume el poder.

1940.- Tropas británicas y francesas inician la evacuación desde Dunquerque, Francia.

1961.- El Presidente Kennedy anuncia que el ex Embajador Adlai E. Stevenson hará una gira de la América del Sur para fomentar la unidad en el hemisferio occidental

Pensamiento de hoy: La cautela es la hija mayor de la prudencia,- Víctor Hugo, escritor francés, 1802 1885.

Brasil espera recibir créditos de 2.000 millones de dólares

WASHINGTON, 27 (AP).- El Ministro Brasilero de planificación, Joa Paulo Dos Reis Velloso dijo que su país espera recibir créditos externos de 2.000 millones de dólares durante el bienio 71 - 72.

Velloso dijo que el programa de cooperación entre el Brasil y entidades internacionales de crédito había recibido el respaldo del Comité Interamericano de la Alianza para el progreso (CIAP).

Las declaraciones fueron hechas al concluir el CIAP un estudio detallado de los planes brasileros de desarrollo.

Velloso dijo que las cifras de credito externo se refieren solo a los gastos contemplados por el Banco Interamericano de Desarrollo, el Banco Mundial, la Agencia para el Desarrollo Internacional y el Banco de Exportación - Importación. Añadió que la cifra para los compromisos en Brasil proyectados por estas agencias, es mucho más elevada.

Velloso citó la cifra de 1971 en 895 millones de dólares para 1972 en 1094 millones, los creditos serán empleados para una variedad de proyectos, incluyendo energia electrica, carretera, instalaciones portuarias, expansión siderúrgica, agricultura, educación y obras hidráulicas

Velloso también reveló un informe preparado por la CIAP en que se elogió al Brasil por "El vigoroso crecimiento" de la economia nacional en años recientes.

El informe dijo que Velloso y su delegación se unían al CIAP en expresar su preocupación sobre "la reaparición de iniciativas proteccionistas en los mercados de los países de mayor desarrollo, que limitan el acceso de productos manufacturados por países como Brasil".

"Se coincidio en destacar la incongruencia de que precisamente mientras los países en desarrollo realizan grandes esfuerzos en superar sus propias limitaciones para la participación competitiva en los mercados internacionales, en los países de más alto ingreso se intenta con frecuencia sumar nuevas trabas institucionales.

La referencia fue interpretada primordialmente como una crítica al incremento del sentimiento proteccionista en los Estados Unidos, aún cuando no se hizo mención directa de este país.

El resto del informe del CIAP estuvo dedicado mayormente a expresiones de elogio para los esfuerzos de desarrollo del gobierno brasileño.

En un punto del informe, el CIAP dijo "presto atención especial a la política de integración social que pretende extender a todos los sectores de la población los resultados del progreso económico. Hubo el criterio general de esta política, junto a las de educación y vivienda, deben contribuir significativamente al mejoramiento de la situación de los sectores de más bajos ingresos de la población".

Fue roto el monopolio de las comunicaciones por satélites

WASHINGTON, 27 (Inter Press Service).- Los Estados Unidos aceptaron resignar parcialmente su control monopólico sobre el sistema mundial de comunicaciones, el satelite INTELSAT. Luego de años y medio de negociaciones el nuevo acuerdo fue firmado la semana última, determina que la participación norteamericana en la dirección del consorcio será limitada a un máximo del 40 por ciento de sus puestos ejecutivos permanentes.

Luego de un período de transición que comienza ahora y durará años, será designado un nuevo Director General y el cuerpo internacional de gobernadores asumirá la gerencia que actualmente ejerce el COMSAT (Corporación de Comunicaciones por Satélite) Sin embargo, las bondades de servicios operacionales que plantee el directorio general o el cuerpo de gobernadores no podrán ser cubiertas por una nueva burocracia internacional, sin ser resueltas fundamentalmente cuidando la conservación de las actuales posiciones ejecutivas del COMSAT.

El COMSAT es una empresa de capital privado norteamericano ligada a las comunicaciones que por ley del congreso está autorizada a representar a dicho país en INTELSAT.

El sistema de comunicaciones por satélite (INTELSAT) fue creado en agosto de 1964 por dos acuerdos firmados entre 48 países, incluyendo los Estados Unidos (que reservaba para su propia corporación COMSAT el papel principal en el nuevo organismo, Canada y cinco países latinoamericanos. Argentina, Brasil, Chile, Colombia y Venezuela. Cada país participante comparte el financiamiento de los segmentos espaciales en el sistema global. No se incluye en el organismo la propiedad de las estaciones terrenas que debe instalar cada país y que complementan a los satelites en el establecimiento de la linea de comunicación.

Corporación Minera de Bolivia

EMPRESA METALURGICA ORURO

Compra cualquier cantidad de preconcentrados de estaño cuya ley sea menor del 10%, que no adquiera el Banco Minero de Bolivia.

Informe sobre precio, forma de pago y otros pormenores se suministrará en la Gerencia de la Empresa, Avenida España, Oruro.

Oruro, 25 de mayo de 1971.

Empresa Metalúrgica Oruro.

En Erstados Unidos:

La desocupación afecta más a negros y latinoamericanos

NUEVA YORK, 27 (INTER PRESS SERVICE). Negros y latinoamericanos tienen las más altas de desempleo de los Estados Unidos. Las estadísticas dadas a conocer por el Departamento de Estado de Trabajo señalan que 8,2 de cada cien "no blancos" han perdido este año su ocupación rentada, la proporción sólo llega al 4,5 por ciento para los trabajadores blancos.

Sólo en la ciudad de Nueva York considerada como una de las más favorables para la población de color y de "origen hispánico" los negros receptores de seguro de desempleo aumentaron de 5 mil 574 en octubre de 1968 a 14 mil 365 en diciembre último. Los de origen latinoamericano - negros y blancos - aumentaron en el mismo periodo de 162,5 por ciento, de 6 mil 258 a 16 mil 425.

La desocupación de los restantes blancos creció en este lapso un 77.4 por ciento, si bien la tasa de incremento es menor, su magnitud absoluta sigue siendo prácticamente el doble, de 36.462 a 64 mil 691.

El seguro de desempleo se paga durante un máximo de 30 semanas, en el mes de abril último dejó de pagarse - por haber concluido el tiempo acordado - a 21 522 negros, 21 mil 568 latinoamericanos y 92 mil 695 blancos.

El cociente relativo de desempleo negro / blanco para la ciudad de Nueva York es estimado en 1.1. Este cociente - que se obtiene de dividir la tasa de desempleo de la población negra por la correspondiente a los blancos - llega a 1.8 para la nación en su conjunto, y tiene un máximo en Cleveland con 3.4, sigue en la lista la ciudad de Dallas, con 3.1, Houston 3.0, St. Louis 2.5, Detroit 2., Chicago y Philadelphia 1.5, Baltimore 1.4, Los Angeles y Washington con 1.2.

Buena noticia para Hombres

En los primeros sintomas de DEBILIDAD SEXUAL, falta de vitalidad, y otros trastornos frecuentes en el hombre, las grageas **OPOVITAM** restablecen su VIGOR SEXUAL. OPOVITAM es una nueva y mejorada formula de BIOSANTE LABORATORIES de NEW YORK, que contiene **EXTRACTO TESTICULAR** y otras substancias glandulares sexuales masculinas. **OPOVITAM** es muy eficaz en casos de DEBILIDAD SEXUAL, ESTADOS DEPRESIVOS FISICOS Y EMOCIONALES, FALTA DE MEMORIA, y otros sintomas de prematura decadencia en el Hombre. Vuelva a sentirse joven y animoso para todo . . . Refuerce su Vigor Varonil. . . Empiece hoy mismo a tomar

OPOVITAM

PARA HOMBRES

O-85

720/71

Universidad Mayor de San Andrés

FACULTAD DE INGENIERIA INDUSTRIAL

Organización Panamericana de la Salud

La Facultad de Ingeniería Industrial y la Organización Panamericana de la Salud, organizán un curso sobre:

"HIGIENE Y SEGURIDAD INDUSTRIAL"

que se efectuará entre el 14 y 28 de Junio del presente año, con una intensidad de 7,5 horas diarias.

Pueden participar del mismo, ingenieros de distintas especialidades.

El costo de la matrícula es de $b. 100.oo por participante.

Se otorgarán certificados de asistencia.

Las personas e instituciones interesadas, deben hacer llegar sus solicitudes de inscripción a la Facultad de Ingeniería Industrial.

Para información adicional dirigirse a:

Facultad de Ingeniería Industrial
Av. Mariscal Santa Cruz 1175.
Casilla No. 2977.
Teléfonos: 30475 - 42005
La Paz.

Ing. Raúl Tapia Zabala
D E C A N O

Consejo Regional de Desarrollo del Noroeste-Departamento Pando

CONVOCATORIA

Por resolución de Directorio se convoca a CONCURSO DE MERITOS para la provisión del siguiente cargo vacante del Consejo Nacional de Desarrollo del Noroeste (CORDENO), con sede en la ciudad de Cobija:

UN GERENTE TECNICO -Profesional, con grado universitario y título de post-grado en desarrollo económico y social y en programación regional.- Haber mensual $bs. 7.000.oo.

Los postulantes, para intervenir en el Concurso, deberán reunir los siguientes requisitos básicos:

a) Ser boliviano de nacimiento
b) Poseer título profesional y en Provisión Nacional.
c) Poseer título de post-grado o de estudios de especialización en desarrollo económico y social y en programación regional.
d) Certificado de nacimiento
e) Certificado de salud
f) Edad límite 45 años.

REGIMEN DE TRABAJO: Cargo a tiempo completo, bajo régimen de contrato.

Los postulantes deberán remitir sus expedientes, en sobre cerrado, dirigido a la "Presidencia del Consejo (CONCURSO DE MERITOS)", hasta el 31 de mayo, acompañando:

a) Curriculum Vitae
b) Copia fotostática del título profesional
c) Copia fotostática del diploma o certificado del curso de post-grado o especialización.
d) Copias fotostáticas u originales de otros documentos que hagan fé sobre méritos relativos a la materia
e) Una fotografía tamaño pasaporte.

Cobija, 13 de mayo de 1971
Fdo. Dr. Falipe Saucedo Gutiérrez
PREFECTO Y PRESIDENTE DEL CONSEJO NACIONAL DE DESARROLLO DEL NOROESTE
Sello: CONSEJO NACIONAL DE DESARROLLO DE NOROESTE - Cobija - Bolivia.

¡¡SEGURIDAD TOTAL!!

ADEMAS DE CALOR

le brindan estufas a GAS

SUPER SER

SISTEMA CATALITICO SIN LLAMA

FACIL MANEJO Y... SEGUROS

GRAN RENDIMIENTO

ALMACEN DE VENTAS: JUAN DE LA RIVA ESQ. LOAYZA

Macdonald & Co.

EN ORGANIZACION MODERNA CON TRADICION

SUCURSALES ORURO-COCHABAMBA SANTA CRUZ-POTOSI-SUCRE-TARIJA

Agenda

PRESENCIA	Av. Mariscal Santa Cruz 1295	
Gerencia		Tel. 52172
Redacción		Tel. 41125 / 40460 / 51998
Publicidad		Tel. 52178
Contabilidad		Tel. 35543
Casilla		Nº 1451
Cajón Postal		Nº 3276

DEL 22 AL 29 DE MAYO

SANTA ANA	Colón 479	29420
UNIVERSO	Plaza Uyuni	54979
SAN JUAN DE DIOS	Av. Pando 276	22131
SAN ALFONSO	Gral. Gonzales 1248	
COPACABANA	Eduardo Abaroa 902	29076
17 DE MAYO	Av. Ecuador 2106	40811

TELEFONOS DE URGENCIA

Bomberos		Tel. 119
Asistencia Pública		Tel. 118.22111
Policia (DIC)		Tel. 110
Tránsito		Tel. 26148
Agua		Tel. 26625
Energía		Tel. 54357
Teléfonos (reclamos)		Tel. 113
Informaciones		Tel. 104
Señorita Hora		Tel. 117
Larga distancia exterior		Tel. 55907/09
Interior		Tel. 30406/05
Hospital de Clínicas (central)		Tel. 22821/22872
Bomberos AASANA		
AASANA		
TRANSPORTES EXPRESO "EL CHAPACO"	Chuquisaca Nº 568	Tel. 40258
TRANSPORTES UNIVERSO	Av. Montes 638	Tel. 42831
TRANSPORTES SAMA	Murillo esq. Graneros	Tel. 28462
FLOTA UNIDOS	Calle Bozo esq. Montes	Tel. 25893
ANDINO	León de la Barra 360	Tel. 20471
BERMEJO	Av. Pando 148	Tel. 28981
CONTINENTAL	Av. Montes 675	Tel. 29061
COPACABANA	Av. Montes 620	Tel. 20377.40461
LAURO	Av. Camacho 1223	Tel. 27677
TRANSPORTES PILCOMAYO	Figueroa esq. Tiquina	Tel. 22858
DIANA	Pl. San Francisco 500	Tel. 26376
ALIAGA	Av. Montes 700	Tel. 23810
URUS	Bozo 194	Tel. 50793
TRANSPORTES SAN CRISTOBAL	Plaza Alexander Nº 190	Tel. 27775
FLOTA YUNGUEÑA	Av. Tejada Sorzano Nº 34	
TRANSPORTES GUALDAQUIVIR	Tiquina 37	Tel. 28011
TRANSPORTES "VICTORIA"	Emilio Calderon 563	Tel. 56599 (Gran Poder)

EMPRESAS AEREAS

LLOYD AEREO BOLIVIANO		Tel. 54649 / 53132 / 55759 / 51155 / 51163 / 59053
LUFTHANSA		Tel. 27677.20383
AEROLINEAS PERUANAS		Tel. 27093
AEROLINEAS ARGENTINAS		Tel. 50792
BRANIFF INTERNATIONAL		Tel. 55905
AVIANCA		Tel. 43009.40883
AIR FRANCE		Tel. 51740
LAN		Tel. 28536
KLM		Tel. 42965
PAN AM		Tel. 54517-41863-28397
BOA		Tel. 26387
VARIG		Tel. 21540
ECUATORIANA	Av. 16 de Julio 1800	Tel. 54472
IBERIA	Edificio Petrolero	Tel. 20270.24378
ALITALIA	Av. Camacho 1380 Edificio Casa Bernardo	Tel. 23494
SWISSAIR		Tel. 55317
ESTACION CENTRAL		Tel. 52510-53510
ESTACION GUAQUI		Tel. 26842

Embalajes

Exprinter Liftvans

IATA

* MUDANZAS

en servicio NACIONAL e INTERNACIONAL

Loayza 107 Telfs: 41412 27624 50300 25642

COMITE DE OBRAS PUBLICAS DEL BENI

CONVOCATORIA Nº 4/71

CASA DE MAQUINAS - TRINIDAD

Se convoca a propuestas a Empresas Constructoras de primera, segunda y tercera categoría, inscritas en el Consejo Nacional de Obras Públicas, para la construcción de la Casa de Máquinas para la electrificación de Trinidad.

Los pliegos de especificaciones, planos y demás documentaciones e informaciones relativas a esta obra, podrán ser obtenidos de la Secretaría General del Comité de Obras Públicas, previo pago de $b 100.--, a partir del cinco de mayo del presente año.

Las propuestas deben ser presentadas en papel sellado con timbres de Ley y boleta de garantía, de acuerdo a disposiciones legales en vigencia, hasta el día 28 de mayo, en la Secretaría General, o por correo certificado a Casilla Nº 100.

Trinidad, mayo de 1971

firma ilegible

RELACIONES PUBLICAS

618 - 71

Universidad Mayor de San Andrés

Facultad de Filosofía y Letras

Departamento de Idiomas

PROVISION DE CARGOS

El Departamento de Idiomas de la Facultad de Filosofía y Letras precisa los servicios de Profesores de Inglés.

Según las disposiciones del Consejo Supremo Revolucionario, los candidatos deberán presentar los siguientes documentos:

a) Trabajos científicos sobre la especialidad a la que se postula (Publicaciones, conferencias, etc.)
b) Título de Profesor, certificado de estudios, especializados en docencia de idiomas, si los hubiere.
c) Programa de la materia y Plan de trabajo
d) Además los candidatos deberán someterse a una prueba práctica, que consistirá en la exposición de un tema determinado por la Comisión Evaluadora.

Los documentos deberán presentarse en la Secretaría de la Facultad de Filosofía y Letras (Edificio Central, Piso 11), hasta el día sábado 29 de mayo a hs. 12.00, acompañando curriculum vitae y dirección del postulante.

La contratación se hará por períodos fijos.

La Paz, mayo 21 de 1971

Dr. Arturo Orias, Decano — Prof. Luis Carrasco L., Director.

PRESENCIA

DIRECTOR HUASCAR CAJIAS
SUB DIRECTOR RENAN ESTENSSORO
GERENTE ARMANDO MARIACA

Nuestras relaciones comerciales con Brasil

Cuando se examinan datos sobre nuestro comercio exte-…, hay algunos de ellos que llaman enseguida la aten-… inclusive de aquellos que no son especialistas en ma-…rias económicas. Tal sucede, por ejemplo, con el viejo …cho de que sigamos importando alimentos que podríamos …ducir nosotros mismos. La misma reacción de extrañeza …sulta cuando observamos las bajísimas cifras que carate-…zan nuestro comercio exterior con alguna naciones cerca-…s que, por la naturaleza de sus industrias, podrían munir-…s de artículos que ahora importamos de mercados lejanos, …ientras tales naciones, por su parte, dejan de comprarnos …gunos productos de que podríamos ser proveedores.

Entre estos casos que llaman la atención se encuentran … de Brasil, vecino con el que nuestro intercambio comer-…cial es muy poco considerable, sobre todo si tomamos en …enta las bastas posibilidades que permanecen inexplota-…das. No faltan quienes digan que nuestro vecino todavía no …a adquirido la habilidad que otros tienen para buscar sali-…das en mercados extranjeros; señalan otros, por su parte, …e el mercado interno brasileño es suficiente, siquiera por … momento, para satisfacer las aspiraciones de sus indus-…triales; pero ambos aspectos, así como la falta de vías de …municación de primer orden - que hagan tangibles las ven-…tajas de la proximidad geográfica - pueden ser superados si … pone el interés suficiente de ambas partes. Al fin y al …bo, la capacidad industrial brasileña, tarde o temprano …ndrá necesidad de nuevos mercados y aun hoy mismo es …erto que en muchos rubros que nos interesan, esa capaci-…dad es suficiente para que nuestro mercado sea interesante.

Recientemente, según noticias que han sido dadas a co-…nocer, se ha formado una comisión binacional que analizará … asunto, tan importante para ambas partes.

Tal comisión tiene que obrar con sentido de ecuanimidad. … un primer momento, resultará obvio que la intensifica-…ción del comercio puede traer como consecuencia un amplio …snivel favorable a Brasil. Eso no convendrá a Bolivia, y … la larga, tampoco a Brasil. Sin embargo, una exploración … renglones de exportación bolivianos, puede llevar a con-…seguir un cierto equilibrio, siempre que haya una coopera-…ción mutua para poner en marcha la producción de algunos …artículos y si se obra con sentido no estrictamente nacio-…nalista. Citemos, como ejemplo las posibilidades de cons-…truir oleoductos y gasoductos hasta el vecino país; posibi-…lidades que habían sido encaradas, en principio, por la Gulf, … que pueden ser resucitadas ahora. Y lo mismo puede de-…cirse de derivados de los hidrocarburos sí, como se espera, …dentro del Grupo Andino se nos adjudican algunos sectores … la petroquímica cuya puesta en marcha será facilitada si …contamos con una apertura del mercado brasileño.

La situación actual no es digna de aplauso. Revela un …scuido que no debe persistir, pero que solamente podrá … resolvado por acuerdos en que sean tomados en cuenta los …tereses de ambas partes.

La leche en nuestra dieta alimenticia

…óximamente la Corporación Boliviana de Fomento pondrá en marcha … planta industrializadora de leche que está instalando en El Alto. … realización de este proyecto es de gran importancia para aumentar … disponibilidades de leche en nuestra ciudad y por consiguiente, … los niveles de consumo que se registran entre los más bajos de …rica Latina. Según las informaciones proporcionadas por la CBF, … requerimientos lácteos en nuestra ciudad para el año en curso so-…pasan a los 250 mil litros, en tanto que el consumo apenas alcanza … mil litros diarios. No se ha explicado si en este cuadro está incluído … aprovisionamiento que llega de Cochabamba, Sin embargo, el mismo …ría variar en forma sensible el déficit que afrontamos en este ru-… alimenticio.

… planta de El Alto tiene una capacidad para producir de 55 mil li-… diarios, o sea que incrementará en una forma más que apreciable … necesidades de la ciudad, que, según deducción en base a las estadís-… de la Corporación se satisfacen aproximadamente en el 1 por …, Esto quiere decir que nuestros niños no cuentan en su dieta … los refuerzos de este alimento indispensable para el desarrollo … del ser humano.

… provisión de 55 mil litros diarios a un precio inferior en un 25 … ciento a los vigentes actualmente y la posibilidad de que tal rendi-…to pueda aumentar abren una gran perspectiva nutricional para … habitantes de La Paz. En repetidas oportunidades nos hemos referi-… al problema de las deficiencias nutricionales que afronta nuestro … y que tiende a agravarse por la baja tasa de crecimiento de la ma-… parte de los rubros agrícolas. Tales insuficiencias se subsanarán, … parte, con la instalación de esta planta industrializadora de leche … además producirá mantequilla en proporciones adecuadas para cu-… parte de la demanda paceña.

…ería recomendable que cierto volumen de la producción programada … el incremento que se proyecta se desplace a las áreas rurales de la … de La Paz, cuyos habitantes por hábitos nutricionales y falta … recursos sufren de un serio desequilibrio en sus dietas. Es cierto … tal propósito significaría el planteamiento de muchas dificultades y …blemas. Pero los mismos se pueden solucionar a través de un peque-… plan piloto que serviría de experiencia para la futura inclusión de … leche en la política nutricional que debemos trazarnos como un paso … verdadera trascendencia para mejorar las condiciones de bienestar …, el rendimiento del trabajador del agro y de la ciudad y sobre todo, … preservar nuestro futuro capital humano que hoy no cuenta con … alimentos indispensables para desarrollarse física y mentalmente … forma apropiada.

Falta de sentido de las proporciones

…l miércoles último, para facilitar la asistencia a un partido de …ol - que, además, no tenía particular importancia nacional ni siquie-… en el campo puramente deportivo- se dictó una disposición por la … en la ciudad de La Paz, se suspendieron las actividades públicas …vadas casi durante toda la tarde.

… habría mucho que decir si, en el fondo, no se tratara de un síntoma … que demuestra la carencia del sentido de las proporciones. Una … sólo parcialmente válida, como es un partido de fútbol o el interés … empresarios, ha sido suficiente para que, en muchos aspectos … suerte no en todos- se suspendieran las actividades comerciales, …nterrumpiera la producción industrial. La administración pública, … su lado, dejó de atender los numerosos asuntos en cuya solución … halla generalmente atrasada. No se cobraron impuestos, se dejaron … atender peticiones de personas que quizá venían del interior del país … cuentan con recursos como para quedarse aquí muchos días, se …pendió el funcionamiento de los tribunales de justicia, etc. Es real-…te inconcebible que se pierda tanto a cambio de tan poco, sobre todo … todo pudo haberse remediado con un cambio de horario del partido, … que, según parece, se consideró más difícil que el de todas las … actividades.

… no se diga que el horario contínuo compensó plenamente esos daños. … era verdad en teoría o en la intención de quienes dictaron la medi-… pero no en la realidad. Lo que hubo fue una jornada anormal, pues … mayoría de los ciudadanos se atuvo a los horarios corrientes y no … por qué había de sacrificar su almuerzo para atenerse a disposicio-… accidentales. Eso sucedía, mientras el Presidente de la República, …, en otros lugares, advertencias sobre la necesidad de no llevar a … paros que, por cierto, generalmente tienen razones mucho más …das que un partido de fútbol.

…stas observaciones quizá pudieron hacerse antes de que la parali-…ción de actividades fuera un hecho. Pero entonces se hubiera hecho …cios para demostrar que no había perjuicio alguno: en teoría, … se puede discutir. Las razones son más efectivas ahora, pues es-… apoyadas en una realidad comprobada, razones que deben servirnos … evitar que medidas como la que comentamos sean tomadas de nue-… en el futuro.

Ayer y hoy

Por Francisco Merlino

Lo que más sorprende y molesta a muchos católicos es el cambio de actitudes en las personas e instituciones de la Iglesia. Cambio que no siempre es analizado y entendido en su verdadero sentido.

Muchos se preguntan: ¿por qué ayer aquellas personas e instituciones actuaban de una manera y hoy de otra? ¿A qué se debe este cambio?

AYER, la preocupación era la de formar las élites. Esta preocupación era manifiesta en el campo de la enseñanza. Colegios llamados católicos, se jactaban en tener como clientela "lo mejor" de la sociedad. Su régimen era tal que solamente la gente "de bien" que tenía "peso" y "pesos", podía tener acceso a sus aulas. Existía entre Colegios católicos una competencia de prestigio clasista. En los desfiles se hacía alarde de uniformes llamativos que destacaban la alta categoría del colegio. Las familias pudientes, tenían su puesto asegurado en los diferentes colegios, donde el apellido tenía importancia e influencia. La competencia entre los Colegios de categoría clasista se evidenciaba en las lujosas góndolas que recorrían la ciudad para recoger a los alumnos y alumnas en sus propias residencias. El nombre del colegio se hacía notar con ostentación con letras llamativas. Religiosos y religiosas prestaban su más atento cuidado a los alumnos y alumnas para que tuvieran "el servicio" que se merecía su alta categoría social.

Un número elevado de religiosos y religiosas se dedicaban a la educación de juventud católica numéricamente muy reducida en relación con la mayoría de la juventud estudiantil del país. Esta otra juventud ¿no era católica? Sin duda; pero no de la misma clase social. Para ella estaban los colegios fiscales.

Ayer no se hablaba de "pueblo de Dios", ni de "hombre nuevo" menos aún de socialismo, sino de "clase" de "élites". Esa era la mentalidad en una sociedad burguesa, cuya estructura se inspiraba en el prestigio de la posición social y económica según el sistema capitalista.

¡Quién no ha caído en este pecado que arroje la primera piedra!

HOY, se habla de pueblo de Dios, de hombre nuevo, de una Iglesia comprometida en la liberación de los pobres, de los marginados, de los oprimidos.

¿Se trata de un cambio real o de táctica?

No son pocos los que juzgan este cambio una táctica muy hábil. En una situación, dicen, en que el poder ha pasado a nuevos grupos dominantes, la táctica clerical está utilizando su influencia, aún fuerte en el país, poniéndose al lado de las nuevas fuerzas de poder y asegurar así sus posiciones y posesiones.

Detrás de una postura revolucionaria el mundo clerical continúa manteniendo intacto su poder social y económico.

Todo es posible.

Sin embargo, sería demasiado superficial limitarse a una crítica marcadamente inspirada por una mentalidad reaccionaria.

Es indudable que dentro de la Iglesia se está produciendo un fuerte y vivo sentido crítico con todas las características de ser una postura revolucionaria.

Este sentido crítico se encuadra lógicamente en el más importante acontecimiento de nuestra época: la liberación social, política y cultural del hombre.

Acontecimiento que ha sido reconocido en uno de los documentos conciliares más importantes "LA IGLESIA Y EL MUNDO DE HOY" donde se lee textualmente: "Va creciendo de día en día el número de hombres y mujeres que, sea cual fuere el grupo o la nación a que pertenecen, toman conciencia de que son ellos los autores y promotores de la cultura de su comunidad. Crece más y más en todo el mundo el sentido de la autonomía y al mismo tiempo de la responsabilidad, lo cual es de capital importancia para la madurez espiritual y moral del género humano. Esto aparece más claramente si ponemos ante nuestros ojos la unificación del mundo y el deber que nos corresponde, es decir, el de construirlo mejor en la verdad y en la justicia. Somos testigos de que está naciendo un nuevo humanismo en que el hombre se define por su sentido de responsabilidad hacia sus hermanos y hacia la historia".

Ver en el movimiento de crítica, o si se prefiere, de autocrítica, que se nota dentro de la Iglesia, una simple táctica o postura revolucionaria del momento, es desconocer una realidad histórica irreversible.

No hay que confundir personas e instituciones con un proceso histórico.

Es un hecho que hubo un predominio de clericalismo y de aburguesamiento dentro de la Iglesia, que ha provocado críticas muy duras.

Ya en el siglo pasado el clérigo Antonio Rosmini escribió acerca de "Las cinco llagas de la Iglesia"; que si bien reflejan la situación de Italia revelan un mal propio de la vida eclesiástica en general.

Las llagas que más nos interesa anotar ahora son la primera, en la cual Rosmini pone de relieve la falta de conexión entre pueblo y clero; la tercera, en la cual se critica la unión entre poderío temporal y autoridad espiritual, que busca su apoyo en los sectores de poder de la sociedad. La quinta llaga son las grandes posesiones eclesiásticas que constituyen un obstáculo para la misión de la Iglesia.

Otro grande precursor de la autocrítica dentro de la Iglesia ha sido el cardenal Manning, como resulta de sus apuntes publicados por su biógrafo. E. Sheridan Pursell, con el título: "Nueve obstáculos para el progreso del Catolicismo en Inglaterra", escrito en el año 1890.

Lo que antes fue la voz profética de unos pocos, hoy, gracias al proceso de renovación promovido por el Concilio, la voz se ha hecho coro, para solicitar las reformas que se requieren en la Iglesia para su misión de hoy y de mañana.

Para que estas voces no aparezcan una táctica o postura del momento no tienen que ser una simple reproducción de la crítica social tal como hoy se da a instancias de las ideologías políticas, sino un serio compromiso a la fidelidad integral y práctica del Evangelio sin actitudes sectarias y fariseísmos.

"Te doy gracias, oh Dios, porque no soy como los demás tradicionalistas, conservadores... Así reza el fariseo que se cree "el justo" en un mundo de pecadores.

De todo un poco

El caso del CBA de Cochabamba

Los profesores y alumnos del Centro Boliviano de Cochabamba han solicitado al gobierno la devolución de su local para reiniciar en forma normal sus actividades. El pedido nos parece justo, ya que por la indecisión de las autoridades en la solución del problema que planteó la ocupación se perjudican centenares de alumnos, entre los cuales existe un elevado porcentaje de universitarios y personas de escasos recursos económicos.

Todo este contingente se encuentra imposibilitado de seguir sus cursos, de recurrir a la biblioteca del centro, de utilizar sus facilidades didácticas y emplear sus laboratorios de idiomas. Es decir, son perjudicados en la misma dimensión con que lo fueron los mil estudiantes de La Paz que hasta la fecha no han podido reiniciar sus cursos.

Resulta una paradoja que precisamente sean algunos grupos universitarios los que se oponen al normal desarrollo de las actividades del centro. La Universidad es un vehículo de culturización y el alma mater de las expresiones espirituales de una sociedad, la institución generadora y promotora de la ciencia y el arte. Su atmósfera irradiante, sus claustros, aulas y cátedras son los organismos vivos y receptores de toda inquietud creadora y recreadora. En otras palabras la Universidad es la morada íntima de la cultura y los universitarios deben ser y son los celosos defensores, guardianes y receptores de la libertad cultural que requiere todo país para desarrollarse en forma integral y equilibrada.

El local se encuentra actualmente en custodia de una comisión integrada por representantes de instituciones y organismos de prestigio. Sin embargo, el hecho de que se prolongue tal medida de protección a los bienes del Centro Boliviano Americano no justifica que las cosas no vuelvan cuanto antes por su cauce normal.

No se puede, bajo ningún concepto, privar a centenares de jóvenes de adquirir o mejorar sus conocimientos para prepararse a hacer frente a un futuro que, cada día, se presenta más incierto para quienes tienen limitaciones en su educación. El gobierno está en la obligación de conceder todas las facilidades posibles para que el capital cultural y científico de nuestra juventud se acreciente. Al no dar solución, en uno u otro sentido, al problema del centro de Cochabamba está obstaculizando quizá por razones políticas, a que nuestros estudiantes se beneficien con el aprendizaje de un idioma que, aunque es calificado de instrumento del imperialismo, es hoy imprescindible para estar enterado de los avances de la ciencia y la tecnología. El pedido de los profesores y estudiantes del CBA de Cochabamba merece una inmediata atención si se quiere verdaderamente cumplir en la etapa que vivimos con una exigencia culturizadora.

Confusio

ARGENTINA: LOS FINES SECRETOS DEL MILITARISMO

Por Mario V. Guzmán Galarza

La disputa entre Argentina y Brasil por el liderazgo en América Latina, adquiere cada día un carácter más grave, debido a que en la competencia no se vacila en trazar planes y dictar políticas atentatorias a la independencia y soberanía de otras naciones. Para los militaristas el liderazgo supone, naturalmente, la penetración y el control político de la región, es decir, una hegemonía para precautelar los intereses de lo que ellos llaman la "civilización occidental" y que, en buen romance, no es otra cosa que el inhumano mundo capitalista.

En el empeño por alcanzar la supremacía económica, política y militar, las oligarquías apoyan ciegamente al militarismo porque saben que obtendrán todas las ventajas para detentar sus odiosos privilegios. Por otra parte, la expansión hacia los países vecinos constituye en primer lugar, la demostración de los propósitos imperialistas de las llamadas "potencias intermedias", en función de pretores encargados de asegurar el "destino manifiesto" del imperio.

Todo esto se ha puesto en evidencia al publicarse en el semanario MARCHA de Montevideo, el 19 de febrero último pasado, un documento secreto que revela los peligros que amenazan a las naciones del cono sur de América Latina. Su envío al pueblo del Uruguay fue hecho, según consta en la carta del 5 de febrero, como una muestra de la fraternidad revolucionaria latinoamericana.

En uno de los párrafos de la carta se lee:"... para descansar las intenciones intervencionistas de la dictadura militar argentina, este Destacamento de Inteligencia "General José de San Martín" de las Fuerzas Armadas Peronistas (FAP), envía el documento secreto adjunto, la "Directiva" sobre política de fronteras elaborada por el Consejo Nacional de Seguridad (CONASE) hacia fines de 1970, que fue obtenido por militantes peronistas para hacerlo conocer a los pueblos hermanos. El pueblo oriental ya tiene entre sus manos una prueba más de lo que significa la "autodeterminación nacional" y la "no intervención" para nuestros militares gorilas".

El documento secreto del CONASE, que depende de la presidencia de la República, se titula: "Política de Frontera. Directiva". Esta dividido en los siguientes capítulos: 1- Objeto de la Directiva. 2.- Carácter y fundamentos de la política 3.- Objetivos generales de la política de frontera 4.- Características de las políticas generales a desarrollar. Requerimientos a satisfacer 5.- Políticas generales.

En el capítulo 3 se señala como uno de los objetivos principales: "3.2 PROMOVER EL DESARROLLO PARA PROYECTAR NUESTRA INFLUENCIA MEDIANTE LA COOPERACION CON LAS ZONAS VECINAS EN LA FORMA, SENTIDO Y MAGNITUD QUE MEJOR CONVENGA AL INTERES NACIONAL.

Las políticas generales que se deben aplicar en la Zona de Frontera, según el capítulo 4, serán imperativos y además: "DEBERAN ESTAR APOYADAS EN LA CONTINUA Y OPORTUNA INFORMACION A PROPORCIONAR POR LA CENTRAL NACIONAL DE INTELIGENCIA Y POR ORGANISMOS NACIONALES Y PROVINCIALES. SERAN CONCEBIDAS ASOCIANDO CRITERIOS DE SEGURIDAD, DE DESARROLLO Y DE IRRADIACION".

Luego de señalar políticas de "seguridad" que establecen todo un aparato de control y espionaje, se define la irradiación de estas políticas de la manera siguiente: "4.3.1. Características fundamentales. Lo que en el artículo 2o., apartado c) de la Ley se menciona como "alentar el afianzamiento de vínculos espirituales, culturales y económicos entre la población de la zona y la de los países limítrofes... "deberá entenderse, en realidad, como irradiación de la influencia propia hacia el exterior. LA PENETRACION ECONOMICA, CULTURAL y ESPIRITUAL EN LOS PAISES LIMITROFES Y EL USO INTELIGENTE Y PERMANENTE DE LOS MEDIOS MASIVOS DE COMUNICACION BASADO EN UNA ACCION SICOLOGICA, AGIL Y EFICIENTE, SON LAS LINEAS DE ACCION QUE SIRVEN A LOS OBJETIVOS DE LA POLITICA DE FRONTERA EN CUANTO A LA IRRADIACION"

El documento revela, entre otras cosas, la organización de los servicios de información e inteligencia, la instalación de estaciones radioemisoras y de televisión para penetrar en profundidad en los países vecinos, la difusión cultural mediante el envío de delegaciones de intelectuales y artistas, la explotación de los recursos naturales en las fronteras, el relevamiento aerofotogramétrico de la frontera y la confección de la cartografía correspondiente. También se señala como política de irradiación: "5.2.1. ESTABLECER DIRECCIONES O SECTORES DE OPERATIVIDAD DE LA POLITICA EXTERIOR, DIRIGIDAS A ZONAS GEOGRAFICAS DE LOS PAISES LIMITROFES, QUE SON PARTE DEL INTERES NACIONAL EN EL AMBITO SUDAMERICANO".

Lo anterior explica, ahora, el por qué de las inusitadas visitas a los departamentos de Santa Cruz y Tarija de la República de Bolivia así como del creciente tránsito por las rutas de Yacuiba, Bermejo y Villazón. Sin embargo, se puede afirmar con toda seguridad que el digno pueblo argentino no comparte las pretensiones imperialistas de la dictadura. Y lo prueba el hecho de que una organización de patriotas combatientes ha denunciado públicamente los fines secretos del militarismo. Los pueblos de los países vecinos ya están advertidos.

Conflicto entre el marco sano y el dólar enfermo

El 5 de mayo de 1971 pasará a la historia de la banca alemana como el "miércoles negro". Ese día abrieron las Bolsas de divisas y las ventanillas de los bancos de cambio como un día de tantos. Pero al cabo de una hora, alrededor de las 10 de la mañana, se habían amontonado en sus cajas unos 500 millones de dólares americanos, cambiados contra marcos.

Ya unos días antes habían afluído torrentes de divisas, sobre todo dólares, que habían llegado hasta 800 millones DM en un día completo. La divisa alemana, una de las más duras del mundo, amenazaba asfixiarse bajo una montaña de dólares.

En el mismo momento, el Gobierno Federal decidió cerrar las Bolsas de divisas, suspender el mercado y con ello la aplicación del punto mínimo de intervención (1$-3,63 DM).

El torrente de dólares quedó congelado y la especulación de divisas, a costa sobre todo del marco alemán, derrumbada en su base. El Gobierno y el Banco Federales tenían unos días a su disposición para pensar las medidas necesarias para la restauración del equilibrio y estrangular la inflación incipiente.

•

Los hechos sobre los que estriba la decisión de cierre del miércoles 5 de mayo son éstos:

En el primer trimestre de este año afluyeron a las cajas del Banco Federal de Emisión, en Francfort, más de 30.000 millones DM en divisas, sobre todo dólares americanos. Durante el mismo período salieron 22.000 millones DM. Lo que significa que las reservas alemanas de divisas aumentaron en 8.000 millones, con lo que alcanzaron al final del período indicado los 58.000 millones DM. Con arreglo al sistema mundial de divisas, en el que el dólar funciona como patrón, el Banco Federal ha tenido que aceptar en cambio ríos de dólares, lo que representaba un flanco al descubierto por el lado no económico de la economía, por el que se introducía más y más liquidez en el torrente sanguíneo de sus finanzas y se diluía sin provecho el plan del Gobierno y del Banco Federal para frenar la coyuntura y la subida de los precios. Ese aflujo de dólares es una de las razones, y sin duda la más fuerte, de la pérdida de valor adquisitivo del Marco- entre un 4 y un 5% este año- no obstante ser el más bajo índice entre las monedas occidentales comparables.

Para hacer frente al problema, al Gobierno Federal se le ofrecían tres posibilidades:

- Como a finales de 1969, y como ya seis años antes, en 1963, revaluar el marco. Al subir el marco de precio con respeto al dólar, el comprador recibe más dólares por el mismo número de marcos;
- Dejar libre el curso del dólar respecto al marco, provisional, o definitivamente. Al hacerse este curso "flexible" queda entregado al libre juego de oferta y demanda.
- Aplicar el párrafo 23 de la Ley de Economía Exterior y decidir que no se paguen intereses al dinero entrado del extranjero; así como hacer depender de una autorización especial la toma de créditos en el extranjero.

La revaluación del marco hubiera sido una solución clara. Pero hubiera provocado gran desasosiego en la industria alemana cuyos productos hubieran dejado tal vez de ser capaces de concurrencia en los mercados extranjeros. Por eso, después del maratón de las veinte horas de Bruselas, y con la comprensión de la Comunidad, el Gobierno Federal ha optado por dejar provisionalmente libre el curso dólar-marco, a pesar de que tiene, como todas las demás soluciones, un inconveniente: el de la inseguridad de la cotización en el momento del pago de un contrato de exportación firmado con frencuencia varios meses antes.

Además, en el plano interior, el Gobierno Federal ha puesto en seguida en vigor una serie de medidas complementarias: congelación de 1,500 millones de marcos en el presupuesto federal, y supresión de intereses para el dinero extranjero acudido a la República Federal.

•

El que los europeos no se hayan unido en bloque para la defensa común de sus intereses, es un hecho que hay que constatar y lamentar. Una cosa, sin embargo, es evidente: los países más amenazados - entre ellos la República Federal a la cabeza, con notable diferencia - se han visto más obligados a reaccionar que los menos amenazados; y, por otra parte, es en interés de la economía de la Comunidad el que la estabilidad quede garantizada en cada uno de los países miembros: sería injusto censurar como "insolidarios" a los que han tomado el camino de salvaguardarla eficazmente. Téngase, además, en cuenta que Alemania ha sido secundada en su medida por el Benelux y fuera de la Comunidad por Suiza y Austria.

Las negociaciones de Bruselas han desembocado en un compromiso poco brillante. ¿Hubiera sido posible otro? Es sorprendente que las esferas oficiales de los Estados Unidos no vean motivo alguno para tomar medidas en su propia casa, que es de donde parte el problema mundial de divisas: al fin y al cabo, los que sacan sus dólares de América para pasarlos al área de divisas más duras es porque temen los peligros que en su casa les amenazan. En Europa, y en Alemania, los círculos entendidos estiman que la devaluación del dólar era obviamente necesaria, desde hace meses. Sin embargo, al final el marco ha sido sometido a la operación quirúrgica, mientras el enfermo sigue sustrayéndose al bisturí del cirujano -(ALA).

La perspectiva del siglo XXI

Por W. K. Mayo

La historia, como la esfera, tiene el centro en todas partes. Hace unas semanas, el centro estaba en Pekín, como motivo de la partida de ping pong entre los deportistas americanos y chinos; ahora está en Europa.

En este mes de mayo, algo ha ocurrido en Europa, con repercusiones históricas de gran alcance: a) la crisis del Eurodólar, que ha hecho estremecer el sistema financiero del mundo occidental, b) el giro favorable de las negociaciones en Bruselas acerca del ingreso de Inglaterra en la Comunidad Económica Europea (Mercado Común) y c) la entrevista estre Georges Pompidou, Presidente de la República Francesa, y Edward Heath, Primer Ministro de Inglaterra, que ha acentuado la probabilidad de que Inglaterra entre definitivamente en el Club Europeo.

•

Si Inglaterra pasa a formar parte del Mercado Común, Europa, automáticamente se convertirá en un formidable poder económico- político.

La fragmentación de Europa y el aislamiento de China crearon una situación bipolar- Estados Unidos y Rusia- amenazante, porque, implícitamente, llevaba a la conclusión de que una de las dos superpotencias podía atacar a la otra para "solucionar" en su favor el antagonismo existente.

Para apartar, en lo posible, esa solución catastrófica, se inventó lo del "Tercer Mundo". Sin embargo, por la fuerza irresistible de la gravitación política, todo caía bajo la influencia de Washington o Moscú. No había tal Tercer Mundo.

La unidad de la Europa democrática, interpuesta entre el Imperio soviético y América, alejaría la perspectiva de un choque frontal entre Rusia y Estados Unidos.

La C.E.E., con Inglaterra dentro, haría de Europa la primera potencia económica del globo. Superaría a Norteamérica. En ese sentido, Estados Unidos perdería relativamente, pues tendría en frente un competidor poderoso.

Ahora bien, políticamente Estados Unidos saldría ganando. En la medida en que Europa sea fuerte, Estados Unidos tendría que gastar menos para sostenerla militarmente.

Aun con un saldo comercial favorable, Estados Unidos tiene un déficit permanente en su balance de pagos, que debilita lo que es el eje de su potencialidad: el dólar. Ese déficit desaparecerá cuando Europa esté en condiciones de auto-defenderse.

El caso del avión supersónico "Concorde" es un ejemplo elocuente de lo que puede la cooperación de dos naciones europeas: Francia e Inglaterra han tenido un éxito allí donde Estados Unidos había fracasado, evitando que Rusia adquiriese el monopolio del avión supersónico.

•

Por lo que respecta a Rusia, una Europa Occidental Unida sería de efectos corrosivos. Moscú lo sabe, y ha hecho cuanto ha podido para evitarla. De Gaulle, torpemente, hacía el juego de Moscú. Se obstinaba en impedir el ingreso de Inglaterra en el Mercado Común. Pompidou, con una visión más acertada del proceso histórico, no ha seguido las huellas de su predecesor.

El estancamiento del Mercado Común, limitado a los seis países que lo iniciaron en 1948 -Francia, Alemania, Italia, Holanda, Bélgica y Luxemburgo-, Obligó a Alemania a la llamada "Ost Politik", esto es, la expansión económica hacia el Este.

Esa operación era enormente peligrosa, ya que abría la puerta a un posible acercamiento ruso-germano, como el que existió en el siglo pasado en la época de Bismarck. Rusia, que ya ocupa una tercera parte de Alemania, en un momento de crisis de Estados Unidos, podía ocupar las otras dos terceras partes. Una tal perspectiva quedaría prácticamente excluida con Inglaterra en la C.E.E.

Por otra parte, una Europa Democrática Unida, convertida en la primera potencia económica, ayudaría al agrietamiento del "glacis" soviético. Rusia ya ha perdido dos satélites: Yugoslavia y Albania. Rumania se le está marchando. Para guardar a Checoslovaquia tuvo que ocuparla militarmente en 1968. Las bases del Imperio soviético no son muy firmes. Lo serían - o serán- menos con una Europa Unida.

•

Sí, como parece probable, Inglaterra pasa a formar parte del Mercado Común, y China y Estados Unidos superan las diferencias que las han mantenido separadas durante veinte años, la historia entraría en una nueva fase. El mundo no estaría peligrosamente bipolarizado como ahora, sino que habría cinco centros de influencia: Estados Unidos, Rusia, Europa, China y Japón.

Individualmente, ninguno de esos centros podría superar a los otros cuatro ni económica ni militarmente. Disminuiría, por lo tanto, el peligro de una conflagración mundial. Tácita- o públicamente se crearía un sistema interdependiente de Seguridad Colectiva cuyo centro pudieran ser las Naciones Unidas.

Así, sin mayores sobresaltos, el mundo podría ir marchando hasta pisar el umbral del siglo XXI -(ALA).

MANIFESTACION.- Chattanooga, Tennesse, 27 (AP).- Guardia nacional de Tennessee lleva a manifestante negro hacia una pared en la calle principal de Chattanooga. La guardia (milicia) fue llamada después de tres noche de disturbios (RADIOFOTO AP exclusiva para PRESENCIA).

España en vías de convertirse en una nación industrializada

NUEVA YORK, 27 (AP).-- España en los últimos diez años ha dado un "salto hacia adelante" en el campo industrial superado en la escala mundial inicamente por el Japón.

Manifestó hoy Claudio Boada, Presidente del Instituto Nacional de Industria (INI) de ese país.

"En diez años la productividad en la industria ha doblado", declaró Boada al hablar ante la Cámara de Comercio Hispano-norteamericana.

"Como consecuencia, el producto industrial bastante más del doble que el agrícola, y España se ha convertido, sin la menor duda en un país en vías de industrialización", añadió.

El INI, fundado en 1941, es una entidad gubernamental autónoma que funciona como un "Holding" en varias de las principales industrias españolas.

"Lo que llamamos el grupo de empresas de INI formado por 160 sociedades de muy diverso tamaño y características, de la que 66 son empresas en las que el instituto posee acciones y las restantes son filiales de estas", manifestó Boada.

De las veinte mayores empresas españolas en volúmen de ventas nueve pertenecen al INI, y el instituto cuenta con un activo total de 2.500 millones de dólares, señalando que "las inversiones totales de nuestras empresas sobrepasan al día de hoy la cifra de 2.680 millones de dólares..."

Boada explicó que, los efectos desastrozos para la industria con la guerra civil española y las dificultades para encontrar materias primas, maquinarias y capitales que surgieron con la segunda guerra mundial, obligó al estado a intervenir en la economía a través de la formación del INI.

Además, continuó, el problema era aun más acentuado debido a que España "no realizó la revolución industrial en el siglo pasado en la misma medida que sus vecinos europeos".

En 1950 todavía trabajaban en la agricultura un 5 por ciento de la población activa y sólo un 26 por ciento en la industria, cifras casi iguales a las de 1929", dijo Boada.

Pero en 1969, "los trabajadores agrícolas han pasado a ser el 22 por ciento y las industriales el 38 por ciento".

Manifestó que el valor añadió por las empresas del INI representa casi el 10 por ciento del producto bruto nacional, y que el INI ha creado nuevos puestos para el 1,4 por ciento de la población activa del país.

Otra de las principales tareas del INI, explicó Boada, es promover la reestructuración industrial a través de la concentración de empresas. Calificó de "espectaculares" las realizaciones del INI en este campo.

En Colombia:

Comité Cívico exige se nacionalice compañía petrolera norteamericana

BOGOTA, 27 (INTER PRESS SERVICE).- En el departamento del norte de Santander se ha formado un comité para que la empresa Colombian Company revierta de inmediato al estado por caducidad de su contrato de exploración-explotación de petróleo, dentro de la norma de concesiones en que está amparada.

El movimiento se ha formado, debido a que la Golpe, unilateralmente ha dejado sin servicio de gas natural a las centrales de energía eléctrica que abastecen las ciudades de Cúcuta y otras de la costa Atlántica.

El comité pro paro cívico para exigir la reversión de la concesión de la Golpe en el Catatumbo (norte de Santander) está integrado por organizaciones cívicas y políticas de la región. Están representados en el comité los conservadores, socialistas, comunistas, el concejo municipal, los radiodifusores, los comerciantes, los pequeños industriales, las federaciones regionales de trabajadores, los estudiantes y otras organizaciones.

La medida de los habitantes del departamento del norte de Santander coincide con un estudio elaborado por el Ministerio de Minas para asumir la reversión en el momento oportuno.

Caldera opina que no hay deterioro en relaciones entre su país y Colombia

CARACAS, 27 (AP).- El Presidente Rafael Caldera descartó hoy que exista un posible deterioro de las relaciones con Colombia y realzó "la voluntad de resolver" los problemas de los dos países.

Dijo en su rueda de prensa semanal número 100, que "los dos países han manifestado la voluntad de resolver cualquier cuestión en forma constructiva sincera y fraterna".

Agregó que "estoy convencido de que ambos gobiernos lo desean lealmente, para cumplir las responsabilidades que han asumido ante sus pueblos".

Venezuela y Colombia están discutiendo la delimitación de áreas marítimas y submarinas del golfo de Venezuela, así como el problema de los indocumentados.

Preguntado sobre una declaración de Gonzalo Barrios Presidente del partido de oposición Acción Democrática, Caldera dijo que "el país corre graves peligros internos y externos ante el posible deterioro de las relaciones con Colombia".

Manifestó que: "yo no creo que sus palabras deban entenderse en el sentido como de alerta ante un peligro inminente o ante una situación de suma gravedad".

"Hay cuestiones ventilándose con la hermana república de Colombia, agregó Caldera, "y Venezuela como es justo, toma conciencia de sus problemas, de sus derechos, de sus responsabilidades, de los riesgos que pudiera envolverse".

Explicó que "es un deber de todos nosotros, especialmente los gobernantes estar atentos a todas esas circunstancias".

Inauguraron en París la 29a. bienal aérea

PARIS, 27 (AP).-- La vigésimanovena exhibición bienal aérea de París se inauguró hoy con el estruendo de los motores de aviones supersónicos a chorros y una nueva generación de gigantes del aire.

El gentío que acudió a la exposición comparó el avión supersónico soviético TU144, que es visto en el oeste por primera vez, con el prototipo 001 del "Concorde" franco-británico. También hubo exclamaciones de sorpresa ante el enorme helicóptero soviético Viz que también es visto por primera vez fuera de la Unión Soviética, y ante el mayor avión del mundo, el Galaxy C5E de la Lockheed.

Los soviéticos atrajeron grandes grupos de curiosos a sus aviones pero inexplicablemente no deseaban que los visitantes se acercaran a su pabellón espacial. Se dice que contienen dos vehículos espaciales del tipo Soyuz en posición de acoplamiento; un nuevo vehículo diseñado para descenso suave en Mercurio y el Lunakhod, igual al vehículo sin tripulantes ahora en la Luna.

Los norteamericanos exhibieron la cápsula del Apolo 12, un pedazo de piedra de la Luna y una película sobre transporte en aviones supersónicos a chorros.

En España

PERON EVITA CONTACTOS CON SUS CONCIUDADANOS

MADRID, Mayo 27 (AFP).- El ex Presidente de la Argentina Juan Perón, recibió hace un mes a dos militantes, emisarios del gobierno argentino, se informó hoy aquí de fuente peronista digna de fe.

Ambos militares al presentarse al ex - mandatario, le dijeron venimos a ponernos a sus órdenes, a lo que Perón contestó: "No tengo ninguna orden que la ley ni grado para hacerlo" indicó la misma fuente.

El ex Presidente inició esta mañana una gira por España y evitó recibir a diversos simpatizantes que lo querían ver, se dijo en medios peronistas de Madrid.

En esos medios se tenía la impresion que el ex mandatario no recibira a nadie hasta la llegada de Jorge Paladino y de otros miembros del consejo de movimiento prevista para la semana próxima.

El ex Presidente salio esta mañana de Madrid en auto para una gira de varios dias por las provincias de España, según esos medios.

Según los medios, el ex mandatario, cuya esposa Isabel Martinez visita desde hace varios días las Palmas y la Gran Canaria, viaja solo y se dirigió hacia el norte en dirección de León, que podría ser su primera etapa.

En los medios allegados al ex Presidente se dijo que Perón evitó cuidadosamente recibir a numerosos argentinos, peronistas de cualquier tendencia que fuera que habían llegado a Madrid para ser recibidos en la residencia del ex mandatario.

Esta fue la segunda vez que Perón se aleja este mes de Madrid, durante la primera quincena de mayo había estado en Galicia en Santiago de Compostela y despues en la Toja, antes que se perdiera toda huella de él durante algunos dias.

Respecto a la próxima visita de Paladino, en los medios peronistas de Madrid se especulaba sobre las modificaciones que el ex Presidente podría hacer en la representación del movimiento.

Los Afamados productos de frenos WAGNER LOCKHEED y el equipo de alumbrado TUNG-SOL diseñados para larga duración.

Distribuidores

"ALIANZA" LTDA.

Calle Alto de la Alianza 749 - Casilla 256 Teléfono 51206 - La Paz - Bolivia

Tubos Fluorescentes Holandeses

Neglin

Yanacocha 587

Y.P.F.B.

Adquisiciones

LICITACION PUBLICA N° 111-71

Se invita a todas las firmas importadoras interesadas en la provisión de CUBIERTAS y CAMARAS se sirvan pasar por nuestra Sección Caja 3er. piso del edificio central de Y.P.F.B. para retirar el Pliego de Condiciones y Especificaciones previa cancelación de $b. 20.--

Las propuestas en sobre cerrado, lacrado y con las formalidades legales se recibirán hasta el día MARTES 22 DE JUNIO a Hras. 18.oo, en la oficina 401, División de Adquisiciones 4to. piso del edificio de Y.P.F.B. Sección Licitaciones.

La Paz, 18 de mayo de 1971

LA GERENCIA GENERAL

SOCIEDAD AGRICOLA, GANADERA E INDUSTRIAL DE CINTI, S.A.

S.A.G.I.C.

CONVOCATORIA A JUNTAS GENERALES DE ACCIONISTAS

De conformidad a lo dispuesto en los Arts. 21 (inciso b.) y 31 de los Estatutos de la Sociedad, se convoca a Junta General Ordinaria de Accionistas para el día 14 de junio del presente año, a horas 16:00 en las oficinas de la Empresa, Edificio Castilla, calle Loayza 250, of. 609 para considerar:

1.- Lectura y aprobación del acta anterior
2.- Balance General al 31 de diciembre 1970 y la Memoria correspondiente
3.- Asuntos Varios

La Paz, 14 de Mayo de 1971
Delegado del Directorio.

Confederación Nacional de Farmacia y Bioquímica

Convocatoria al VIº Congreso Nacional

La Confederación Nacional de Farmacia y Bioquímica de Bolivia.
CONSIDERANDO:

a) Que es necesario impulsar el progreso de la Farmacia y Bioquímica en todas sus manifestaciones
b) Que se debe estimular la investigación de la ciencias farmaceuticas y bioquímicas.
c) Que es preciso propender al progreso de la Industria Quimico Farmacéutica del país.
d) Que es importante destacar el rol del bioquímico - farmacéutico en el mejoramiento de la salud publica.
e) Que se impone la revisión y ampliación de la legislación bioquímica - farmacéutica, adaptandola a las necesidades actuales.
f) Que es indispensable fortalecer las instituciones gremiales, mediante una política de incorporación total de todos los bioquímicos - farmacéuticos a sus organizaciones profesionales.

CONSIDERANDO

Que el actual Consejo Ejecutivo de la Confederación Nacional de Farmacia y Bioquímica, fenece en su mandato y debe ser renovado por un nuevo Congreso Nacional.

RESUELVE

Convocar al VIo. Congreso Nacional de Farmacia Y Bioquímica que se debe realizar en la ciudad de Tarija del 2 al 6 de Agosto de 1971, con la asistencia de los delegados de las Federaciones de todo el país, y que estará sujeto al siguiente temario:

1.- Reactualización de Reglamentos - Farmacia, Industria y Laboratorios.
2.- Análisis de la situación de la Industria Farmacéutica Nacional.
3.- Proyección y defensa de la profesión Bioquímica - Farmaceutica:
a) Del Farmacéutico funcionario.
b) De los nuevos profesionales.
c) Reglamentación de Concurso de Méritos y promociones.
d) Incompatibilidades
4.- Organizaciones cientificas, su funcionamiento
5.- Asuntos Varios:

a) Relaciones con las Instituciones Profesionales y Universitarias
b) Relaciones con las Facultades de Farmacia y Bioquímica
c) Asuntos Económicos
d) Temas libres

La Paz, 27 de mayo de 1971

¡Sin igual!

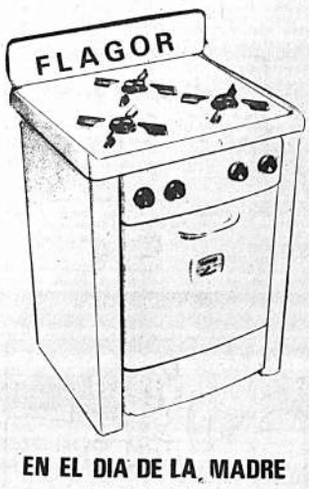

EN EL DIA DE LA MADRE REGALE

CALIDAD POR SOLO

$b. 1.300.-

LA JUVENTUD LIMITADA

LA PAZ
Comercio 950
Teléfono 41939
Casilla 3000

COCHABAMBA
Plaza 14 de Septiembre
Casilla 123, Telfs.
2780 - 4486

Confederación de Empresarios Privados reclama su inclusión en comisión mixta encargada de estudiar el pliego petitorio de transportistas

No. 880 / 71 COPIA

La Paz, mayo 17 de 1971

Al señor

Ministro de Transportes
Cnl. Jorge Cadima Valdez

Presente.

Señor Ministro:

Nos referimos a su atento oficio No. C-19-1326, de 7 de mayo recibido el día 12 del corriente, respuesta al nuestro No. 782/71, de 28 de abril último, en el que, entre otras cosas, solicitábamos de su autoridad el cumplimiento de lo convenido en la audiencia del 5 de abril, que fuera ratificado por una disposición suya sobre la creación de la Comisión Mixta, integrada por el Supremo Gobierno, la Empresa Privada y los Transportistas

Sentimos mucho, señor Ministro, poner en su conocimiento que la respuesta a nuestro oficio ha causado insatisfacción a toda la empresa privada del país, representada en el Directorio que escuchó su lectura. No acabamos de comprender por qué la sugerencia tan acertada de esa Secretaría de Estado, al considerar que el problema que se había planteado a consecuencia del Pliego petitorio interpuesto por la Confederación de Transportistas, debía ser analizado por aquellos sectores directamente interesados, fue dejada sin efecto, marginándose a nuestra Confederación de la Comisión Mixta.

Señor Ministro, varias son las gestiones que venimos realizando ante el Despacho de su digno cargo, desde julio del año pasado hasta el presente.

Nuestra intervención en el problema empieza en julio del año anterior, cuando dirigimos el oficio No. 415/70, en el que demostrábamos arbitrariedad de la posición adoptada por los transportistas de Cochabamba, quienes entre otras medidas habían comenzado a poner sus propias trancas, en las carreteras troncales de aquel Departamento.

Posteriormente, el problema se amplió a los Departamentos de Santa Cruz y de La Paz, Las reclamaciones de nuestros asociados nos impelieron a dirigirnos directamente al señor Presidente de la República, en fecha 17 de marzo de este año, demandando la atención de las autoridades a un problema que se tornaba cada vez más grave.

El día 5 de abril pasado, su autoridad nos concedió una audiencia, a la que asistió también un representante de la Confederación de Transportistas. En esa reunión, usted, señor Ministro, a tiempo de expresar su oposición a todo tipo de monopolio, resolvió con la autoridad que le compete, constituir una Comisión Mixta integrada por representantes del Supremo Gobierno, de los Transportistas y de nuestra Confederación, que se encargara de hallar una solución acorde con los intereses del país.

En vista de que transcurrió el tiempo señalado para la constitución de la Comisión Mixta, volvimos a dirigirnos a su autoridad, con nuestro oficio No. 782/71 de 28 de abril próximo pasado, al que ahora se hace referencia.

Mientras tanto había llegado en forma extraoficial a nuestro conocimiento, la información de que su autoridad habría tratado el problema con los transportistas directamente; y, además, de que en el Ministerio de Trabajo, se habría tenido una reunión con ellos, con participación de autoridades de su Despacho.

También, hemos sabido, en la misma forma extraoficial, que su autoridad habría emitido una Resolución Ministerial conformando la Comisión Mixta, pero sin participación de la Confederación de Empresarios Privados de Bolivia, contrariamente a lo que se había acordado en la audiencia del 5 de abril.

Frente a los antecedentes anotados, no nos queda sino extraer la conclusión de que las gestiones de la Confederación de Empresarios Privados de Bolivia no han merecido el honor de una atención adecuada por parte del Ministerio de Transportes.

En efecto, en primer lugar, no hemos obtenido respuesta satisfactoria a nuestras comunicaciones escritas; en segundo lugar, no se cumplieron las conclusiones a que se llegó en la única oportunidad en que se nos concedió una audiencia; y, finalmente se ignoró a nuestra Confederación en la Resolución Ministerial y en las conversaciones con los transportistas llevadas a cabo en ese Ministerio y en el Despacho de Trabajo.

Señor Ministro, con todo el respeto que su alta investidura nos merece, debemos manifestarle nuestra extrañeza por la preterición de que ha sido objeto nuestra entidad, representativa de toda la empresa privada boliviana, en un asunto que concierne directamente a los intereses de nuestros asociados, que están, a su vez ligados precisamente en este caso, a los intereses de los consumidores.

Nuestra Confederación, haciendo honor a lo convenido con el señor Presidente de la República, en el mes de diciembre pasado, se permite insistir en la necesidad del diálogo con ese Ministerio, en la misma forma que se viene haciendo con otros señores Ministros, con resultados ciertamente positivos, pues las reuniones se inspiran en los intereses del país, por sobre toda consideración de carácter sectorial.

En atención a ello, ya que, dado el carácter representativo de nuestra Confederación, no estamos dispuestos a que se nos dé un trato secundario y discriminatorio, solicitamos respetuosamente a su autoridad se digne complementar la Resolución Ministerial que crea la Comisión Mixta, incluyendo entre sus miembros a la CONFEDERACION DE EMPRESARIOS PRIVADOS DE BOLIVIA, porque representa a toda la empresa privada del país, que se halla directamente afectada por la actitud unilateral de los transportistas.

Confiando en que, el espíritu de equidad y justicia que anima los actos del señor Ministro, sabrá reparar esta omisión que ha causado honda preocupación a la empresa privada, le saludamos con nuestra consideración distinguida.

Adalberto Violand,
PRESIDENTE

Marcelo F. Melogno,
Strio. Ejecutivo.

Urgencia para reestructurar leyes que amparen a la mujer

Santa Cruz, 27 (PRESENCIA).- Merecidos homenajes a la madre boliviana, especialmente cruceña, se llevaron a cabo en esta capital en diversos centros estudiantiles y laborales. Su contribución de la mujer al desarrollo social - político del país, es puntualizado como cimentación del nuevo proceso que ha emprendido Bolivia.

Un análisis sobre la realidad de la mujer, especialmente la madre, dependiente de un patrón, se hizo en los actos públicos. Los observadores coinciden en que las leyes nacionales deben ser reestructuradas incorporando en éstas a la mujer, que en varios sectores está marginada.

Las juntas vecinales, universitarios y trabajadores, destacan la labor y el sacrificio de la madre proletaria en los cañaverales, en las algodoneras, fábricas, mercados y otros centros donde su esfuerzo va equilibrado al del marido o el hijo.

Se estima que Santa Cruz, encabeza el porcentaje mayor de madres obreras en el país, con respecto a su población; la mujer, especialmente en el campo, trabaja hasta 12 horas, cumpliendo las más diversas faenas. En las alejadas poblaciones de este departamento el cuadro es aún más humano: Madres selvícolas en pleno proceso de integración a la civilización llevan a sus vástagos sendiendo de un costado y sujetos a una especie de canasta hecha con hojas de palmera. Luchan abnegadamente por la vida y confrontan los riesgos de la selva.

En el gráfico una mujer típica del oriente, junto a su pequeña hija en el río Yapacaní. Pertenece a familias de colonizadores que pueblan sus extensas regiones. (FOTO NIRKA).

Radialistas desconocen su directiva

Potosí 27 PRESENCIA.- Ha sido desconocido el directorio del Sindicato de Trabajadores en Radio en Potosí, por parte de un grupo de elementos de base de ese sector.

Un pronunciamiento, que lleva más de 30 firmas, acusa a la directiva de "flojedad y falta de responsabilidad".

El comunicado pide la desafiliación del sindicato de los co-propietarios de la Cooperativa Radio "Indoamérica" por ser ajenos al sindicato de trabajadores en Radio y formar parte patronal".

19 técnicos supernumerarios no son aceptados en la COMIBOL de Oruro

ORURO 27 (PRESENCIA).- Los 19 técnicos que trabajan en las diferentes dependencias de COMIBOL- Oruro (ajena a la Empresa San José) y que han sido calificados como supernumerarios por el Sindicato de COMIBOL- Oruro, no volverán a ocupar sus cargos y será la central de COMIBOL, la que fije sus nuevos destinos.

A este acuerdo se llegó entre dirigentes del citado sindicato; el Prefecto del Departamento, Javier Echenique Alvarez; Ejecutivo de la COD, Remberto Guzmán y el Gerente de Adquisiciones de la COMIBOL, Juan José Capriles, quien llegó de La Paz, para tercliar en el problema. Estuvo presente en la reunión, el ingeniero Oscar Campuzano, en representación de la Federación de Ingenieros y Técnicos de Comibol (FITCOM), organismo que en varias oportunidades ha afirmado que defenderá la inamovilidad de sus afiliados.

El Sindicato de COMIBOL -Oruro, se ha mostrado intransigente en su decisión de no permitir el retorno de los 19 técnicos a sus anteriores cargos, cuyos servicios, según ese organismo laboral, no son necesarios y sólo afectan negativamente a los costos de producción.

En la reunión aludida, se determinó también la formación de una comisión mixta, integrada por representantes de la Administración de COMIBOL -Oruro, Sindicato Comibol- Oruro y FITCOM, para que en el plazo de diez días estudie la racionalización de los técnicos en las diferentes dependencias de COMIBOL- Oruro. Asimismo, se convino en que si evidentemente algunos de los cargos desempeñados por los presuntos técnicos supernumerarios, son necesarios, serán llenados con otros, pero de ninguna manera con los que figuran en la lista, a quienes el sindicato atribuye conducta prepotente.

En la reunión, también se dispuso que el actual subgerente de adquisiciones de Comibol, con sede en esta ciudad, Hugo Gamarra, permanezca hasta el primero de junio, día en que se inaugurará un supermercado para los trabajadores de COMIBOL. Pasada esa fecha, se designará a otro funcionario, previo un concurso de méritos y capacidad que se convocará con carácter nacional.

Fueron desmentidos los rumores en sentido de que la Subgerencia de Adquisiciones, así como la Subgerencia de Servicios Técnicos de COMIBOL-Oruro, podrían ser trasladadas a otros distritos.

Homenaje al 25 de Mayo de 1809

Santa Cruz, 27 (PRESENCIA).- La revolución del 25 de mayo de 1809 en pro de la independencia Sudamericana, forjada en las aulas de la Universidad de Chuquisaca y con histórica repercusión un año después en Buenos Aires, fue conmemorada en esta ciudad durante un acto que preparo el Consulado Argentino y culminó con una ofrenda floral al monumento al Cnl. Ignacio Warnes en la plaza "24 de Septiembre.

En el gráfico el cónsul argentino en Santa Cruz Héctor A. Rebay, acompañado del doctor Miguel Antelo, representando a las autoridades locales. (Foto PRESENCIA).

Presidente de Corporación de Desarrollo en Cochabamba

Cochabamba, 27 (PRESENCIA)- En acto especial y fuera de programa fue posesionado por el Primer Mandatario del país, el Presidente de la Corporación Regional de Desarrollo de Cochabamba, doctor Héctor Cossío Salinas.

El acto fue cumplido en el Salón de Honor de la Prefectura a las 18 y 30 horas de hoy y contó con la presencia del General Juan José Torres, el Ministro de Informaciones, Ramiro Villarroel, autoridades civiles y militares del departamento.

El Presidente de la República luego de tomar el juramento de ley a la máxima autoridad de CORDECO relievó la personalidad del doctor Héctor Cossío Salinas, manifestando que el Supremo Gobierno ha tendido el acierto de designar como Presidente de esta institución a un hombre que volcará toda su capacidad y esfuerzo en el progreso y desarrollo de Cochabamba.

Luego el Presidente remarcó que él se siente orgulloso de haber nacido en esta tierra bendita de Dios, símbolo y esperanza de la nacionalidad.

Cossío Salinas agradeció los conceptos vertidos por el general Juan José Torres, indicando que es un honor haber sido designado como Presidente de la Corporación de Desarrollo de Cochabamba y mucho más haber sido posesionado en ese cargo por el Primer Mandatario de la Nación.

Cossío esbozó su programa de trabajo enfatizando que le parece sumamente ventajoso la creación de Consejos Regionales de Desarrollo porque estas instituciones son un nexo entre el poder central y los organismos sectoriales.

Finalizó reiterando su agradecimiento al presidente Torres por haberse fijado en su persona para dirigir un organismo que ejecutará los proyectos y planes para el progrseso de Cochabamba.

CENTRO CULTURAL ARABE EN S. CRUZ

En la ciudad de Santa Cruz ha sido organizado el Centro Cultural Boliviano Arabe, cuya directiva está integrada por por las siguientes personas:

Presidente Dr. Luciano Gutiérrez Abrego; Primer Vice Presidente Sr. Mariano Telchi Alí; Segundo Vice Presidente Sr. Natanel García Chávez; Secretario General Sr. Juan Zárraga Ribera; Tesorero Sr. Pedro Telchi Alí; Fiscal General Angel Ayorca Oporto, Adjunto Fiscal Sr. José Félix Perez Baldivieso; Secretario de Actas Sr. Jorge Santos Rojas.

VOCALES

Dr. Félix Sánchez Peña; Dr. Hernando Sanabria F.; Sr. Omar Khaled. ; Sr. Emilio Harb Abudinen; Sr. Hugo Parada Medina; Sr. José Asbún; Sr. Luis Urey Villagra.

Vagones en desuso utilizan como escuelas en Chiquitos

Santa Cruz, 27 (PRESENCIA).- Varios vagones de ferrocarril en desuso están siendo utilizados como aulas escolares en la provincia Chiquitos y otros como viviendas móviles para las cuadrillas de trabajadores encargados del mantenimiento de la ferrovía a Corumbá (Brasil).

El Gerente de la Red Oriental de Ferrocarriles, ingeniero Carlos Belmonte, dijo que la empresa, de esta manera, está demostrando su interés en contribuir en algo a solucionar la escaséz de locales escolares en el campo. El pedido lo hicieron hace dos semanas campesinos chiquitanos.

Estos vagones que por fallas técnicas no estaban en servicio estaban deteriorándose en la estación de Roboré, por acción del tiempo. Belmonte, expresó que todavía existen algunas unidades más que se encuentran habilitándose para viviendas. La empresa, en la medida de sus posibilidades, tratará en poner al servicio de la educación algunos vagones más.

CUERPO DE PAZ

Santa Cruz, 27 (PRESENCIA).- Varios voluntarios del Cuerpo de Paz que prestaban servicios en este departamento empiezan a reunirse en esta ciudad, para salir del país en las próximas horas, cumpliendo la determinación del Gobierno.

Un portavoz del organismo creado por John Kennedy en 1962, dijo que el Cuerpo de Paz realizó en Santa Cruz varias obras en trabajo conjunto con los pobladores.- "Creemos- expresó- que hemos trabajado por Bolivia. Las obras que dejamos son testimonios vivos de nuestra buena fé".

CURSOS DE CAPACITACION

Santa Cruz, 27 (PRESENCIA).- Doscientos trabajadores constructores, la mayoría de condición humilde, recibieron certificados al concluir en esta ciudad un curso de capacitación en instalaciones domiciliarias de alcantarillado que auspició el Comité de Obras Públicas.

El acto se realizó en el Paraninfo Universitario, donde autoridades y cursillistas puntualizaron en el significado de estos cursos de capacitación. Este personal empezará a trabajar de inmediato en las instalaciones domiciliarias al alcantarillado cloacal para cuyo efecto el C.OO.PP. otorgó certificados especiales. El curso tuvo duración de 30 días y estuvo a cargo de varios técnicos del Comité.

Escuelas del Chaco lamentan retiro de los Cuerpos de Paz

VILLAMONTES , 27 (ANF) - La dirección y el docentado del Colegio Crevaux de Villamontes, manifestaron su pesar por el retiro del Cuerpo de Paz, dispuesto por el Gobierno. Según expresaron la directora de dicho Colegio y el profesorado del mismo, aquella institución norteamericana "fue la única que cooperó en forma eficaz y efectiva en el trabajo de ayudar a los establecimientos educativos del Gran Chaco, los cuales no recibieron la ayuda debida de parte del Gobierno". Expresaron también que tampoco esos establecimientos educativos recibieron ayuda de parte de los grupos que pidieron la expulsión del Cuerpo de Paz". Más adelante afirmaron: "Es lamentable que las autoridades hubiesen dejado convencerse por políticos extremistas para determinar las medidas que significan una pérdida para los pueblos alejados, como son los del Chaco". Con esta actitud quedan truncas obras edificantes y frustrados los altruistas programas de beneficio colectivo" que eran realizados por los voluntarios norteamericanos.

Dichos voluntarios entregaron la suma de mil dólares, enviados por niños norteamericanos. Esa suma era empleada para la construcción de dos aulas para la escuela "Julio Cervaux". Los padres de familia de dicha escuela expresaron su gratitud a los donantes.

Servicio Nacional de Caminos
COMUNICA

Al Comercio e Industria en General, que el día Domingo 30 de Mayo se publicará las listas de Responsables con carácter Nacional.

La Paz, de Mayo de 1971

Departamento Técnico.

La Industria reclama al Ministro de Transportes por perjuicios que sufre en traslado de mercaderías

La Cámara Nacional de Industrias envió al señor Ministro de Transportes el siguiente oficio:

Señor Ministro:

Con motivo de las gestiones realizadas por los organismos directivos del sector de transportes ante su Despacho, para transportar las mercaderías de las empresas en forma exclusiva, de un centro a otro del país, tuvimos una reuión con su autoridad en la que le solicitamos constituir una Comisión compuesta por personeros del Gobierno, de los Transportistas y de los Empresarios que estudiará el problema, considerando los intereses de todos.

Lamentablemente, señor Ministro, sabemos que se ha constituido dicha Comisión, sin incluir en ella a una de las partes como son los propietarios de las mercaderías, usuarios del servicio en discusión.

Finalmente, no sabemos si por decisión propia o por imperio de alguna norma legal, la Federación de Transportistas del Altiplano ha asumido el control de toda la carga que las Empresas envían al interior del país. Lo lamentable de la situación, señor Ministro, es que dicho organismo de Transportes no atiende adecuadamente el traslado de mercancías, causando perjuicios muy serios a la industria en cuanto al oportuno transporte de sus productos enviados a las plazas del interior.

Concretamente, señor Ministro, una Empresa industrial ha hecho dos despachos de mercaderías, uno a Oruro y otro a Santa Cruz. El primer despacho ha llegado en 8 días y el segundo en 15 días, cuando normalmente este transporte se hacía en uno y tres días respectivamente.

Ante este hecho, acudimos al Gobierno, representado por su autoridad, para pedirle que se reuna en una Comisión a las partes interesadas para dialogar sobre el problema, de manera que se pueda lograr acuerdos satisfactorios que no signifiquen perjuicios para unos en beneficio de otros.

En espera de sus noticias sobre este particular, nos es grato saludarle con toda atención.

CAMARA NACIONAL DE INDUSTRIAS

Fdo. Dr. Hugo Castellanos Ortíz
Gerente General

Enrique Urioste Calvo
Presidente.

Lotería Nacional

29 de Mayo

BENEFICIO DE VENDEDORES DE LOTERIA, REVISTAS, DIARIOS Y LUSTRADORES DE CALZADO

*

$b. 150.000

Premio Mayor

*

$b. 12.000

Segundo Premio

*

$b, 6.000

Tercer Premio

*

$b. 3.000

Cuarto Premio

*

ENTERO $b. 30 — MEDIO $b. 15

Regale LA CALIDAD MAXIMA EN TV

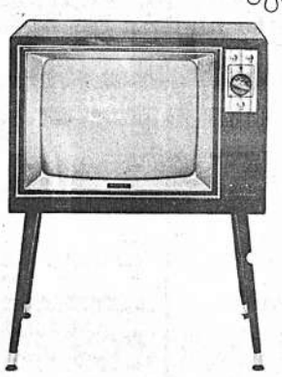

SONY

Realmente es una joya!

PANTALLA BRILLANTE DE BORDE A BORDE

Del 17 al 30 de Mayo ¡LE REGALAMOS! ESTA RADIO por la compra ¡AL CONTADO! de un TELEVISOR SONY

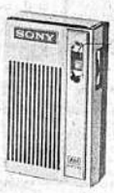

Modelo 2R-31

Lo maravillara por ser único!

EN EL DIA DE LA MADRE

MINCEDA

HANSA Ltda. LA PAZ, Cochabamba, Oruro, Potosí, Santa Cruz, Sucre, Tarija y Villazon

LA FIRMA BOLIVIANA DE SU CONFIANZA CON MAS DE 60 AÑOS AL SERVICIO DEL PAIS

ASFALTADO.- Recientemente fueron iniciados los trabajos de asfaltado de la faja principal de aterrizaje del aeropuerto "Jorge Wilsterman" de la ciudad de Cochabamba. Las obras son ejecutadas por los técnicos y trabajadores de la Corporación Boliviana de Fomento, institución que adquirió maquinaria adecuada para ejecutar estos trabajos de ampliación y modernización de la terminal aérea de la capital cochabambina. Las obras se iniciaron el pasado 17 de noviembre como consecuencia del contrato suscrito entre el Ministerio de Transportes y Comunicaciones y la empresa constructora Bartos. Esta institución contrató a su vez los servicios de la CBR. La capa de nivelación que actualmente se coloca en la pista principal del aeropuerto tiene un espesor de 20 centímetros en algunos sectores. Más adelante se le añadirán otras dos capas hasta lograr el soporte necesario para el aterrizaje y operaciones de modernas máquinas Boeing. Los trabajos de modernización de la terminal aérea de Cochabamba, que tienen un presupuesto de 14.209.323 pesos, se entregarán a fines del presente año.

Ex-combatientes desean tener líderes civiles, no militares

Los ex-combatientes no quieren más dirigentes militares y se proponen darse un gobierno propio sin interventores, compuesto de beneméritos que se han reintegrado a la vida civil después de la contienda del Chaco. Esa es una de las razones por las que han declarado una huelga de hambre en su local de la calle Sagárnaga.

La fuerte división en filas de los ex-combatientes ha llevado a éstos a declarar una nueva huelga de hambre en la que participan ancianos de humilde condición social. La mayoría son campesinos, quienes aparecen en pasillos y en el salón principal cubriendo el piso con sus cuerpos.

Ayer se cumplió el segundo día de huelga, la misma que casi no ha trascendido al exterior de la vieja casona donde cumplen ayuno voluntario más de doscientos ex-soldados del Chaco. Ayer se produjo una baja y el ex-combatiente afectado por el ayuno de 48 horas fue trasladado a su domicilio, bajo cuidado de su esposa y de sus hijos.

Según han denunciado el interventor en la Federación Departamental de Beneméritos de la Patria, en diecisiete días del mes de abril recaudó la suma de $b.-- 36.363.05 por concepto de cuotas, no habiendo, en cambio, despachado los expedientes para el pago de la pensión vitalicia de 150 pesos que ha asignado el gobierno en favor de los beneméritos.

Denunciaron, por otra parte, que los ex-combatientes perciben millonarias sumas por concepto de la recaudación de porcentajes a impuestos que pagan los contribuyentes de todo el país. Esas sumas señalaron que no han sido invertidas en nada positivo para los ex-combatientes y no se conoce cuál es el destino que ha dado el directorio de la Confederación Nacional de ex-Combatientes.

Finalmente, piden la renuncia del Gral. Luis Bacigalupo, quien preside la entidad matriz de los ex-combatientes, afirmando que no levantarán la huelga de hambre hasta que dicho militar renuncie a sus funciones.

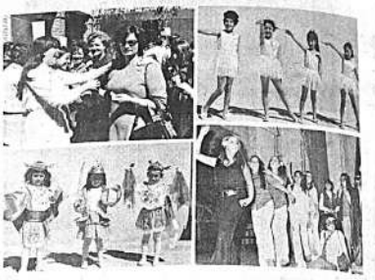

En todos los establecimientos educativos de La Paz fue celebrada ayer la conmemoración del Día de la Madre, al igual que en los Institutos militares donde también se desarrollaron programas especiales. En la composición gráfica aparecen alumnas del Colegio "Rosa Gattorno" de Obrajes, que agasajaron a las madres de las alumnas, especialmente invitadas al acto. En el festival que se efectuó, las alumnas presentaron interesantes números.

Piden se reúna la comisión mixta Boliviano-Argentina

Los subsecretarios de Relaciones Exteriores de Bolivia y Argentina emitieron ayer una declaración conjunta en la que expresan su intención de promover una nueva reunión de la comisión Mixta Boliviano Argentina.

La declaración conjunta fue emitida ayer por la mañana al concluir, la visita que hizo a Bolivia el Subsecretario de RR. EE. de Argentina, José María Ruda.

El texto del documento es el siguiente:

"Los señores Subsecretarios de Relaciones Exteriores y Culto de la República Argentina, Embajador Doctor José María Ruda, y de la República de BOLIVIA, Embajador Lic. Fernando Laredo en oportunidad de la visita que el primero realizara a la sede de Gobierno boliviano y a la Capital de la República con motivo de la celebración conjunta de los aniversarios de Mayo, han sostenido cordiales y fructíferas conversaciones sobre diversos temas de interés recíproco. Como conclusión de tales conversaciones declaran:

1.- Han coincidido en que la excelencia de las relaciones entre los dos países es el resultado del fiel cumplimiento de los principios de amistad y respeto mutuo que inspiran a ambos gobiernos, en el común deseo de elevar los niveles de cooperación recíproca en los múltiples y crecientes aspectos de los vínculos políticos, económicos y culturales que enlazan a sus pueblos;

2.- Consideran que las reuniones celebradas en febrero de 1963 y abril de 1966 por la Comisión Mixta Boliviano-Argentino creada mediante notas reversales el 9 de diciembre de 1960, han sido determinantes para alcanzar acuerdos fecundos que fortalecieron los lazos de amistad existentes, así como para materializar numerosos proyectos en común. En tal sentido, concuerdan en trasmitir a los Excelentísimos señores Cancilleres de ambos países, su común opinión sobre al necesidad de llevar a cabo una nueva reunión de la Comisión Mixta, decisión que podría ser adoptada en ocasión de la visita que realizará a la República Argentina el Excelentísimo señor Ministro de Relaciones Exteriores y Culto de Bolivia.

3.- El señor Subsecretario de Relaciones Exteriores y Culto de la República Argentina se hace deber expresar su profundo reconocimiento a su Excelencia el señor Subsecretario de Relaciones Exteriores y Culto de la República de Bolivia por la invitación que le formulara y que le ha permitido visitar la hermana nación boliviana.

4.- El Subsecretario de Relaciones Exteriores y Culto de la República de Bolivia, manifiesta su satisfacción por la visita de su Excelencia el señor Subsecretario de Relaciones Exteriores y Culto de la República Argentina, que contribuirá positivamente para proseguir las realizaciones en que están empeñados ambos países.

DISPOSICION DE FINANZAS:

Empleados públicos prohibidos de recibir dádivas u obsequios

Los empleados públicos que reciban obsequios, gratificaciones o comisiones por la labor que realicen en el cumplimiento de sus obligaciones, serán destituídos inmediatamente, según dispuso ayer el Ministro de Finanzas, Licenciado Flavio Machicado.

Dicho portafolio, con el propósito de precautelar la buena administración pública, emitió ayer la siguiente advertencia al comercio, la industria, propietarios de inmuebles, funcionarios públicos y opinión pública en general:

"Las entidades comerciales, bancarias, industriales, propietarios de inmuebles y personas particulares en general, que se valgan de comisiones, dádivas u obsequios a los funcionarios de la administración pública, en general para tramitar sus asuntos, serán sancionados con multas o suspensión temporal o definitiva de sus negocios en los registros de la Renta Interna y Aduana, según la gravedad de la falta, sin perjuicio de retirarse la denuncia al Ministerio Público, para que inicie la acción penal respectiva, conforme a lo dispuesto por los artículos 343 del Código Penal.

"Queda prohibido a los funcionarios de la administración pública, cualesquiera sea su jerarquía o antiguedad en sus funciones, recibir obsequios, gratificaciones, comisiones u otra forma de remuneración, por las gestiones o trabajos realizados en cumplimiento de sus obligaciones. Las contravenciones a esta disposición serán sancionadas drásticamente con el despido del funcionario, sin lugar a reclamacion alguna, y sin perjuicio de iniciarle la acción penal correspondiente".

Si materializan créditos

Se ejecutarán proyectos de inversión del sector público

El Ministerio de Planificación anunció ayer la entrega de los proyectos de inversión del sector público para la gestión de 1971.

La entrega a los sectores público y privado se hizo a pocos días de cumplirse el quinto mes del año, a través del Departamento de Planificación Global y Política Económica del Ministerio de Planificación.

INVERSIONES PROGRAMADAS

La información oficial señala que los proyectos de inversión del sector público para la gestión del presente año fue elaborado en base a los documentos obtenidos de las diferentes instituciones públicas responsables de la ejecución de los proyectos.

Manifiesta que la inversión del sector público programada para 1971 es de 1.822.471.436 pesos bolivianos, que con relación a 1970 significa un incremento de 17.6%

Los proyectos han sido clasificados en tres sectores:

Sector de la productividad, que incluye la agropecuaria, la minería, hidrocarburos, industria y turismo.

MANIFESTACION POPULAR EN COBIJA.- Después de realizarse un cabildo abierto convocado por la COD y la Federación de Campesinos, para apoyar al gobierno del Gral. Juan José Torres y a las principales autoridades, se efectuó una manifestación que recorrió la ciudad de Cobija. En la fotografía, el Dr. Felipe Saucedo Gutiérrez es llevado en hombros de trabajadores, campesinos y estudiantes.

Hoy viernes

Ultimo día para inspección de vehículos particulares

La Jefatura Departamental de Tránsito ha informado que hoy será el último día para que los vehículos particulares se presenten a la inspección técnica, que tiene carácter obligatorio, especialmente para aquellos que realizan algún trabajo en la ciudad o fuera de ella.

Asimismo, informó que ayer (jueves) fueron inspeccionados cuarenta y siete vehículos particulares y cuarenta y dos de alquiler. El número de vehículos inspeccionados hasta el momento asciende a 3.508, que es la tercera parte de los que deben pasar por esta inspección, ya que se estima en 12.000 los automotores existentes en la ciudad de La Paz.

Por otra parte, informó que a partir del lunes se dará comienzo a la inspección de vehículos pesados y de los que hacen viajes interprovinciales e interdepartamentales. A estos transportes se les exigirá las máximas seguridades en lo que refiere a las condiciones técnicas que deben observar para realizar un viaje de los cincuenta kilómetros para arriba, dijo el My. Dávalos.

La inspección de estos vehículos se llevará a cabo en los retenes que, para el efecto, se tienen en cada una de las carreteras que comunican con el interior de la República, que se encuentran instalados en Senkata, Río Seco y Kilómetro 11.

Finalmente, el Jefe Departamental anunció que los colectivos serán inspeccionados en sus terminales, de acuerdo al rol establecido. Los que no se presenten a su debido tiempo serán sancionados conforme a los reglamentos en vigencia.

COB y universitarios exigen que el gobierno aclare sindicaciones

La Central Obrera Boliviana la Confederación Universitaria Boliviana y el máximo organismo estudiantil de la UMSA exigen que el gobierno del Gral. Torres aclare aseveraciones y sindicaciones que hizo el Ministro del Interior en una conferencia de prensa.

Afirman que el Ministro del Interior denunció que universitarios y organismos populares y políticos participaban en la organización de un golpe subversivo fascista. Por otro lado aseveran que la Semana Anti-Imperialista fue programada por organizaciones populares y se extrañana de que tanto "El Nacional" como la Televisión, órganos de difusión del gobierno, emitan comunicados y los sindiquen como agentes al servicio de intereses foráneos, además faltando a la verdad en la información del acto inaugural.

Asimismo, "El Nacional" informó que en una fiesta en la que se despedía a un agente del imperialismo yanqui, estuvo presente un dirigente activo de la COB.

Los dirigentes de las tres organizaciones, consideran que estas aseveraciones y sindicaciones constituyen una grave provocación a las organizaciones afectadas.

Por todas estas consideraciones -añaden- exigimos al gobierno que el Ministro que informó sobre la participación universitaria y de organizaciones populares y políticas en el golpe fascista individualice y concrete su denuncia, dando nombres de universitarios, grupos u organizaciones complicados en el golpe reaccionario.

Tambien piden que los voceros oficiales del gobierno aclaren la denuncia en sentido de que los dirigentes de organizaciones promotoras de la Semana Nacional Anti-imperialista sean agentes al servicio de intereses foráneos.

Por último exigen que se de a conocer el nombre del alto dirigente de la COB que hubiera estado presente en una fiesta de despedida de un agente del imperialismo para que sea juzgado inmediatamente por su organización.

Finalizan manifestando "creemos que el Ministerio del Interior y los órganos informativos del palacio están obligados a atender la presente exigencia, de lo contrario estas sindicaciones quedarían en el plano de una intriga peligrosa y una mera provocación a las organizaciones verazmente revolucionarias".

Fallecimientos

En la paz del Señor y confortada con los auxilios de la Santa Religión Católica, ha dejado de existir la que en vida fue señora:

✝ CARMELA ROMANO DE CARRASCO
Q. D. D. G.

Gustavo Carrasco Avila, esposo; Wilhelmine de Quiroga, hija; Oscar Quiroga R., hijo político; Luz v. de Stark, Zoilo, Antonio, Beatríz de Pantoja, Ruth y Hermana María del Socorro Romano Sainz, hermanos; los hermanos políticos, primos, sobrinos, nietos y demás familia, ruegan a sus parientes, residentes orureños y demás relaciones sociales, concurrir a la Misa de cuerpo presente a celebrarse en la Parroquia de "Cristo Rey" (calle Chaco esq. Gral. Lanza) a horas 10 y 30 a.m., de donde serán trasladados los restos mortales de la extinta al Cementerio General, el día de hoy viernes 28 a horas 11 a.m.

Favor que agradecerá la familia doliente.

En la paz del Señor y confortada con los auxilios de la Santa Religion Católica, ha dejado de existir la que en vida fue ejemplar madre y esposa señora

✝ Doña YOLANDA VILLANUEVA
E. de TEHERAN
Q.E.P.D.

Willy Teherán, esposo; Julieta, Chena, Juan, Ana y José, hijos; Tomás Villanueva y Asunta G. de Villanueva, padres; Juan Teherán y Vicenta de Teherán, padres políticos, Julieta v. de Cáceres, abuela: Guillermina de Ortega, Daly de Theran, y Mery Villanueva, hermanos, Guillermo, Andrés y Juan Pascual, hermanos políticos; Fermín Aguirre, María de Aguirre, Germán, Juan y Enrique Encinas, tíos; y demás familiares ruegan a sus amistades y personas piadosas se dignen asistir a la traslación de los restos mortales de la extinta al Cementerio General, el día de hoy Viernes 28 del pte. a horas 16 (Cuatro de la tarde).

El cortejo fúnebre partira de la Av. Perú No. 257 (local de la Sede Ferroviarios.)

Será favor que comprometera la gratitud de la familia doliente.

EXEQUIAS: "CASA GUTIERREZ" Of. FIGUEROA 728 TEL. 43010.

José Carrasco

Se cumplen hoy cincuenta años de la muerte del Dr. José Carrasco, fundador de EL DIARIO.

De su obra múltiple como jurisconsulto, diplomático, parlamentario y escritor, la más importante es incuestionablemente la fundación de EL DIARIO, decano de la prensa nacional, Instrumento orientador e intérprete de las aspiraciones colectivas, desde su primer número que vio la luz pública hace 67 años - el 5 de abril de 1904- sintetizó su ideario en la defensa de la Verdad y la Justicia, pedestal sobre el que descansa la dignidad de los pueblos y la permanencia de sus instituciones.

La misión del periodista verdadero es la que auscita la realidad inspirándose en la verdad y la justicia, guías de la obra y la vida del tribuno boliviano. Justicia y verdad como norma, como principio y suprema obligación de los que se arrogan el derecho de orientar a las colectividades.

Porque la cultura de los pueblos se valora por el nivel moral de sus órganos de expresión y las tribunas del pensamiento. No es con la estridencia y el agravio como ha de cimentarse el prestigio y la autoridad, sino con la madurez de juicio y la probidad intelectual que constituyen pauta y ejemplo para los lectores.

Inspirado en esos ideales fundó EL DIARIO, hace siete décadas, José Carrasco, legado ejemplar para sus herederos. A los cincuenta años de su muerte, consideranos un deber evocar su espíritu vigilante y rendirle este homenaje filial.

Jorge Carrasco

En el caso de "El Diario"
Imponer la autoridad

El ministro del Interior ha declarado enfáticamente que el gobierno impondrá la autoridad frenando los impulsos irresponsables de los falsos revolucionarios y advirtió con mucha claridad que "NO SE HACE REVOLUCION CON TOMAS AISLADAS Y ARBITRARIAS DE PROPIEDADES PARTICULARES".

Más aún el ministro Gallardo llamó la atención de los infantilistas y de los revolucionarios de nuevo cuño, que creen que adueñándose de un periódico y exigiendo al gobierno que legalice el delito, creen que van a hacer la revolución y van a "construir el socialismo". Cuando no se trata sino de un caso aislado de cuatro malos empleados que pretenden adueñarse de una empresa para satisfacer egoistas aspiraciones.

En el caso de "El Diario" algunos periodistas, con una ingenuidad que raya en la ignorancia, creen que para que el gobierno legalice un asalto son suficientes unos "tapujos" y otros argumentos demagógicos, carentes de seriedad y repetidos mecánicamente hasta el cansancio. Pero el gobierno ha manifestado su voluntad de imponer la autoridad y esto es lo que debe y tiene que hacer, lo contrario sería acelerar nuestra marcha hacia el caos y la disolución.

Como primera medida las autoridades deben disponer la devolución de Empresa "El Diario" S.A. a sus propietarios. Luego hacer comprender a los periodistas que la revolución no es chacota, no es verborrea, no es simple pose revolucionaria, no es prédica demagógica.

Hay que imponer la autoridad de una vez por todas. Nada de concesiones ni temor por perder popularidad. El pueblo lo dice y lo exige; y la voz del pueblo es la voz de Dios.

El orden, la disciplina, la conciencia revolucionaria, son los verdaderos caminos de la liberación y de la lucha contra las injusticias.

Si el gobierno decidió imponer la autoridad que sea en buena hora y para bien de la patria.

Casto Millán Oliva
Periodista

Asociación Departamental de Contadores

Por motivos imprevistos la "Reunión de Camaradería" que debía efectuarse el sábado 29 de los corrientes, queda postergada hasta nuevo aviso.

El Directorio.

729/71

Universidad Mayor de San Andrés
Facultad de Derecho y Ciencias Políticas

Instituto de Judicatura

Se comunica a los señores postulantes a los diferentes cargos docentes del Instituto de Post Grado de Judicatura, que la clase magistral, complementaria a la evaluación, se llevará a cabo el día lunes 31 de los corrientes a horas 18.00 en el aula del tercer curso de la Facultad, piso 12 del edificio central de la UMSA. La designación del tema, se realizará en el local del Decanato de la Facultad, el día sabado 29 a horas 9.00

La Paz, mayo 25 de 1971

Dr. Benjamin Miguel Harb
DECANO

LISTER lo mejor en motores diesel

DISPONEMOS PARA ENTREGA INMEDIATA

GARANTIZAMOS REPUESTOS Y SERVICIO TECNICO

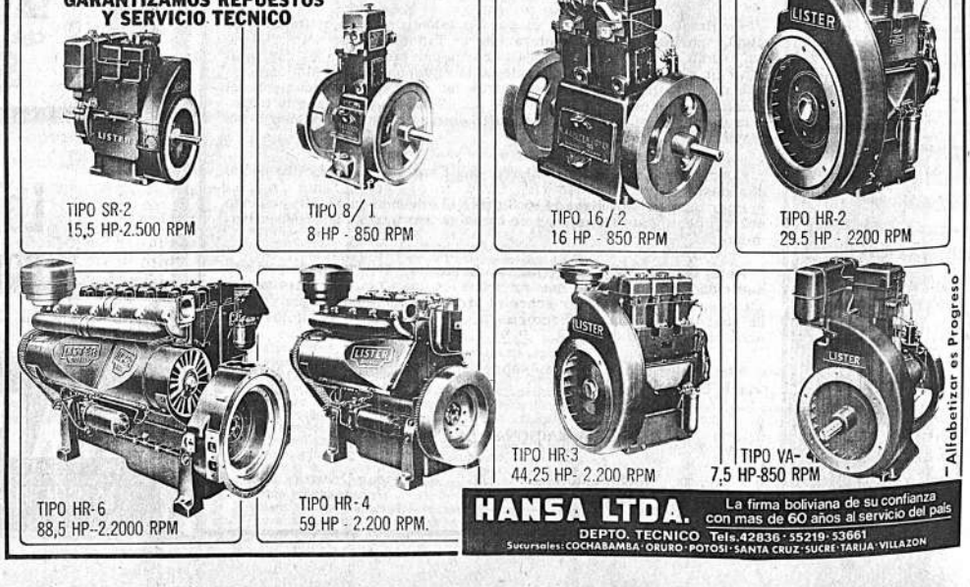

HANSA LTDA. La firma boliviana de su confianza con mas de 60 años al servicio del país

DEPTO. TECNICO Tels. 42836 · 55219 · 53661

Sucursales: COCHABAMBA · ORURO · POTOSI · SANTA CRUZ · SUCRE · TARIJA · VILLAZON

Alfabetizar es Progreso

Ex-Ministro de Gobierno de Paz quiso suicidarse en DIC

Para llamar la atención de la opinión pública internacional sobre los brutales métodos represivos que se vienen poniendo en práctica en Bolivia, particularmente contra los dirigentes del MNR", Ciro Humboldt Barrero, último Ministro de Gobierno del pasado régimen de Víctor Paz Estenssoro, se intentó suicidar en su celda del DIC, siendo trasladado a la Clínica Aranda donde debe guardar reposo durante una semana.

Antes de tomar tan extrema determinación, Humboldt escribió una nota que fue entregada posteriormente a PRESENCIA, haciendo conocer las razones que le impulsaban a intentar quitarse la vida mediante el corte de venas. Utilizó para ello una hoja de afeitar, implemento que les era permitido a los presos retener en su poder para rasurarse la barba y completar el aseo diario.

Ciro Humbodt, en su nota manuscrita, denuncia que ha sido arbitrariamente e injustamente detenido e incomunicado "en un oscuro y estrecho calabozo del DIC", agregando que ha sido sometido a "coacción física y psíquica". Denuncia también que "se ha tejido en el Ministerio del Interior toda una maraña de mentiras con lo que se pretende involucrarme en una supuesta conspiración contra el gobierno".

Como otra razón de su determinación, Hulboldt denuncia que el Ministerio del Interior ha evidenciado su deseo de eliminarlo físicamente al haberse negado a trasladarlo a una clínica, luego de que la Cruz Roja vio su estado como consecuencia de la huelga de hambre que, con los otros detenidos, se había sometido.

"Porque tengo fundados temores de que se pretenda asesinarme en este recinto", denuncia Humboldt en otra parte de su nota, para agregar luego: "Por todo ello, he decidido y así lo hago en efecto en este momento -once de la mañana de hoy 27 de mayo- he decidido cortarme las venas".

Con Ciro Humboldt, son dos los detenidos que han sido internados en hospitales. Rubén Julio fue llevado el miércoles al Hospital Militar aquejado de una dolencia a la espalda. Humboldt , sacado del DIC envuelto en una frazada y ante la azorada mirada de las personas que se encontraban en las oficinas policiales, fue trasladado a la Clínica Aranda, plaza Uyuni, donde se le hizo transfusiones de sangre para reponer la que había perido y que le había causado una anemia aguda.

"Protectorado" para Bolivia

FF.AA. investigan origen de la proposición de Bethlem

La proposición hecha por el ex-embajador brasileño en Bolivia, general Hugo Bethlem, que registra la revista "Visao", en sentido de establecer un protectorado sobre nuestro país de parte de los países grandes de Sudamérica, está siendo investigada en sus orígenes por las Fuerzas Armadas.

El resultado de tal investigación será dada a conocer al gobierno para que sea considerado por el Gabinete, según dijo ayer el Ministro de Defensa Nacional, Gral. Emilio Molina Pizarro, quien ejerce el mando supremo de las Fuerzas Armadas.

La proposición del militar brasileño repercutió en círculos oficiales y de las Fuerzas Armadas,debido a que tal declaración lesiona los sentimientos nacionales de los bolivianos. Sin embargo no hubo declaración expresa para rechazarla.

El Ministro de Defensa Nacional. Gral.Emilio Molina Pizarro, dijo que las Fuerzas Armadas investigan el origen de la publicación registrada por "Visao" y reproducida ayer por PRESENCIA, a fin de que sea el gobierno quien emita una declaración al respecto y adopte una actitud frente a la proposición de establecer un protectorado o tuición sobre Bolivia de parte de otros países.

El Ministro del Interior Jorge Gallardo Lozada, por su parte, anunció que el gobierno está analizando las declaraciones publicadas por la revista brasileña y que en base de tal análisis será emitida una declaración. En anuncio importante, el Ministro Gallardo dijo que el gobierno, en ese documento, hará revelaciones sobre el transfondo que tienen las declaraciones del ex-embajador brasileño.

Asistió el Presidente.

Cochabamba rindió homenaje a heroinas de la "Coronilla"

Cochabamba, 27 (PRESENCIA) El pueblo cochabambino rindió hoy un fervoroso homenaje a las heroinas de "La Coronilla", en varios actos programados a tal efecto y que contaron con la presencia del Presidente Torres y de su esposa.

Una numerosa romería, encabezada por el Jefe del Estado y la comitiva oficial, hizo un largo recorrido para llegar, desde la Catedral, hasta la colina llamada "Coronilla". La población estudiantil estaba presente en su totalidad.

Desde la cima de la "Coronilla" hablaron varios oradores representantes de organizaciones laborales e instituciones nacionales. Todos ellos rindieron un homenaje de admiración a la hazaña cumplida por las valerosas madres cochabambinas durante la lucha por la independencia.

Cuando le tocó su turno la señora Emma Obleas de Torres, Primera Dama de la Nación, dijo que no se debe permitir que el homenaje "se quede en líricas expresiones, la madre, la mujer que engendra, que sufre y sueña, es un ser de carne y hueso, en los socavones, en las campiñas, en las fábricas, en los hogares y en las oficinas, la madre es imagen de sacrificio y abnegación que no conocen límites".

"En esta oportunidad, continuó diciendo la esposa del Presidente, para que nos sacudamos de suicidas indolencias, tenemos que edificar una nueva sociedad por la madres y para las madres. con esfuerzo y sacrificio mancomunado,sin temer a los que viven alimentados por los espectros sobre la base de la miseria y teniendo fe en la reivindicación de la mayorías nacionales".

EL PRESIDENTE

El Presidente comenzó su discurso rindiendo un homenaje a la tierra cochabambina y luego dijo: "No es bella acaso, por múltiples conceptos, esa página de nuestra historia? ¿No está purificada por la sangre de la mujer madre, mujer-esposa, mujer-hermana la mujer-novia, que vertieron su sangre por defender su hogar y su derecho a una vida digna en libertad y sosiego? ¿No es motivo del mayor homenaje americano esa hazaña de valor y de sublime locura? Toda la nación debe hacer anualmente en esta colina promesa de fe y beber vino del sacrificio y de la esperanza "porque no puede dejar de triunfar la nación en que un oficial pregunta cada noche en presencia del ejército . Están las mujeres de Cochabamba? y en que otro oficial responde: Gloria a Dios, han muerto todas por la Patria en el campo del honor".

Añadió que es posible "que no todas las cosas sigan por el derrotero que nos trazamos en términos ideales, pero hay que reconocer que la libertad precisa de un duro aprendizaje. Los desbordes suelen ser la moneda que nos impone pagar la acción a cambio de nuestros ideales de mejoramiento y, en verdad, el libertinaje es la válvula de escape de la esclavitud".

En seguida, el Presidente al hablar de las injusticias del mundo y de la organización social, dijo: "No se puede acusar solamente de insensibilidad a los de arriba, a los poderosos, a los mimados de la fortuna - ello importaría pecar de simplezas-; La raíz del mal está en los defectos de un tipo de organización social, en las contradicciones de un sistema que necesita madurarse en otro acorde con las necesidades, exigencias y deberes del hombre de nuestro tiempo y de nuestras condiciones. Ese es el mandato que debemos cumplir si queremos estar tranquilos con nuestra conciencia".

El Presidente lee, en la cima de "La Coronilla", su discurso de homenaje al "Día de la Madre". Llegó hasta allí encabezando la romería de todo el pueblo cochabambino.

A condición de que se otorguen garantías

Fiscal Camacho retomará las investigaciones policiales

El Fiscal Juan Carlos Camacho anunció ayer que entre hoy y mañana retomará las investigaciones en diligencias de policía judicial en los casos Otero y Alexander, pero a condición de que se otorguen a Miguel Marehmberg las garantías que ha solicitado y se dote de medios a la investigación.

Camacho dijo que ya ha planificado con Marehmberg un sistema de investigación que podrá llevar al esclarecimiento total de los asesinatos en un tiempo no mayor de 30 días.

El Fiscal se hizo presente en las oficinas del DIC y conversó con los periodistas en presencia de Miguel Marehmberg. Dijo que se ha entrevistado con el subsecretario de Justicia y ha solicitado al Ministerio del Interior el otorgamiento de garantías para Marehmberg y todos los medios de investigación de los cuales hasta ahora ha carecido y carece la investigación. "El señor subsecretario tiene buenos propósitos, pero ellos deben materializarse", dijo Camacho.

Mahremberg, por su parte, reiteró ante los periodistas, con seguridad en sus palabras, que todo el esclarecimiento se hará en menos de 30 días. Señaló que es necesario, para ello que se dén garantías de seguridad, su libertad y medios económicos y facilidades para su trabajo.

"En cuanto a la seguridad personal, la mejor garantía nuestra ha de ser organizar un servicio propio de seguridad personal", dijo Marehmberg.

CASO CABALLERO

El Fiscal Camacho anunció que mañana será dado a conocer un requerimiento para que se abra juicio criminal por la fuga de Freddy Caballero, contra el teniente Sánchez y contra el gobernador del Penal de San Pedro, cuya destitución será tramitada por el Ministerio Público.

El Fiscal anotó también que se ha dispuesto el apremio del Suboficial de la Fuerza Aérea, Jorge Jordán, por estar seriamente implicado en el caso Alexander, Jordán desoyó los varios requerimientos que hizo el Fiscal para que se le reciba su declaración indagatoria.

Los obrados de los casos investigados no serán remitidos todavía a la justicia ordinaria, según informó el Fiscal Oscar Rejas, quien se comprometió a trabajar juntamente con el Dr. Camacho en el nuevo canal investigativo señalado por Miguel Marehmberg.

COOPERATIVAS A REUNION DE PAISES ANDINOS.- Hugo Cladera, Julio Villazón y Antonio Camacho integran la delegación de las Cooperativas de Ahorro y Crédito que participará en el Seminario de Integración Andina que se realiza en Lima.

Bolivia participará en Seminario de Integración Andina y Cooperativismo

Hugo Cladera , Julio Villazón, Antonio Camacho, el primero Vicepresidente y los últimos, Directores de la Federación Nacional de Cooperativas de Ahorro y Crédito y el Lic. Elio Alcázar, participarán en el Seminario de Integración Andina y Cooperativismo que se realizará en Lima del 30 de este mes al 5 de junio próximo.

Los integrantes de la delegación boliviana, algunos de los cuales visitaron PRESENCIA, presentarán en el seminario dos ponencias, la primera relativa a la creación de un instituto crediticio para el fomento de cooperativas industriales en los países del Grupo Andino.

La segunda se refiere a la creación de centros de comercialización para ayudar a las cooperativas industriales.

Respecto a las cooperativas industriales, Bolivia tiene dos experiencias que referir en el Seminario, experiencias expresadas en COBOCE y CONALDE.

En Bolivia, dijeron, hay más de cien mil socios de Cooperación de Ahorro y crédito cuyo ahorro alcanza a aproximadamente a un equivalente de 10 millones de dólares.

Las Cooperativas de Ahorro y Crédito de Bolivia, después de las del Perú, ocupan el segundo lugar en América Latina.

Sin embargo, los dirigentes que visitaron nuestras oficinas, consideran que hay que dar más impulso al movimiento cooperativista en el país. La reciente Asamblea de Cooperativas de Ahorro y Crédito, realizada en Santa Cruz, aprobó una resolución por la cual se pide al gobierno incluir entre las materias de enseñanza de ciclo básico y medio el cooperativismo.

COB condena declaraciones del general Hugo Bethlem

El Comité Ejecutivo de la Central Obrera Boliviana condenó y repudió públicamente las declaraciones hechas recientemente por el Gral. brasileño Hugo Bethlem relativas a la necesidad de que las potencias de América del Sur intervengan Bolivia en calidad de protectorado como consecuencia del peligroso viraje izquierdista.

Según el comunicado dado a la publicidad por los dirigentes de la COB, las declaraciones del ex-embajador brasileño en Bolivia, pertenecen a un esquema pre-establecido por intereses internacionales ligados al capitalismo que se ven desplazados de América Latina.

"Para ningún habitante de la tierra es desconocida la brutal dictadura que se ha impuesto en la República del Brasil, en la que se practican los sistemas más bárbaros de represión, denunciada diariamente por propios y extraños con el objeto de perpetuar en el poder a un grupo que ha institucionalizado la delincuencia política, para cumplir su tarea de lacayos del imperialismo, superando las torturas inquisitoriales, tratan de acallar al heroico pueblo brasileño", dice la nota de COB.

Las declaraciones de Bethlem no las consideramos personales sino que son el pensamiento de la camarilla militar, dice el comunicado de la COB; afirma que pertenecen a un esquema al que están sujetados.

En este sentido señalan: "la clase trabajadora boliviana está consciente de las intenciones de los gorilas brasileños; por eso advertimos que lo que hicieron en el Acre no se volverá a repetir. El pueblo boliviano con su vanguardia, el proletariado, tiene conciencia del rol histórico que le corresponde jugar en los destinos de América Latina".

Finalmene los dirigentes del Comité Ejecutivo de la COB manifiestan que cuentan con el respaldo del proletariado latinoamericano.

El comunicado fue dado a publicidad inmediatamente después de conocerse la versión publicada por PRESENCIA, relativa a las declaraciones hechas por el militar brasileño a la revista "Visao" de Sao Paulo, donde propuso la intervención del territorio boliviano.

Whisky nacional al mercado de Chile

En el curso de la próxima semana saldrá una importante partida conteniendo 200 cajones de whisky fabricado en La Paz por la Nacional Destillers para el consumo del mercado chileno, dentro de los convenios vigentes del Mercado Común Andino.

De acuerdo a informaciones proporcionadas a PRESENCIA por los directivos de la fábrica nacional de licores, en Chile se hará cargo de la distribución y promoción del whisky nacional Pitre y Parker de Santiago.

Entretanto, ayer, vía Lloyd Aéreo Boliviano, salió la segunda partida de este licor hacia el mercado del Perú.

COLACION DE GRADOS EN UMSA.- En ceremonia especial, sesenta egresados de la Universidad Mayor de San Andrés recibieron ayer sus títulos profesionales.

El Dr. Rolando Costa Arduz, Rector interino de la Universidad, en el discurso central, se refirió a los nuevos lineamientos de la Universidad y la misión que tienen los profesionales en la transformación de la sociedad. El Ing. Raúl Tapia, Decano de la Facultad de Ingeniería Industrial, despidió a los nuevos profesionales. La Licenciada en Servicio Social Zoila Angela Acebey, representando a los egresados, pronunció otro discurso. En la fotografía, arriba, las principales autoridades de la UMSA; abajo, parte de los 60 nuevos profesionales.

Eduardo Nava Morales:

La ley faculta a Contraloría realizar labor fiscalizadora

El Contralor General de la República, Lic. Eduardo Nava Morales, explicó ayer, en conferencia de prensa, que la labor fiscalizadora de la Contraloría se realiza en cumplimiento estricto de la Ley.

La declaración del Contralor fue hecha a raíz del problema surgido en la Caja de Seguro Social Ferroviario, donde, por determinación de la Confederación Ferroviaria, se "prescindió del Interventor de la Contraloría". El Contralor aclaró que lo único que hizo ese funcionario fue observar la adquisición de una ambulancia, en forma directa,sin cumplir requisitos exigidos por ley.

Señaló que la Contraloría no tiene conflicto con ninguna entidad pública o descentralizada, ni tampoco ordenó el congelamiento de fondos de la Caja Ferroviaria en el Banco Central. Lo único que ha hecho es observar un procedimiento irregular.

Explicó también que es necesario aclarar conceptos equivocados que se quieren dar a la labor fiscalizadora de la Contraloría, porque esta entidad no hace otra cosa que cumplir las disposiciones contempladas en la Constitución Política del Estado, en las leyes de la República y, en el caso de la Caja Ferroviaria, aplicar su propio reglamento interno.

Aclaró que la Contraloría no dicta las leyes ni disposiciones legales, y que para prescindir de ellas, habrá que cambiar la estructura jurídica del país, señalando nuevas atribuciones a esa entidad, que tiene la misión de supervigilar el movimiento económico de todas las entidades públicas y descentralizadas.

A tiempo de expresar que no ha tenido ningún intercambio de opiniones con autoridades de la Caja Ferroviaria ni con dirigentes de la Confederación Ferroviaria, señaló que el problema surgido en aquella entidad, ha sido puesto en conocimiento del Presidente de la República, a fin de buscar una solución adecuada al problema, que no fue originado por la Contraloría sino por la correcta aplicación de la ley.

Solución para desocupados de Santa Cruz

Los dirigentes del Sindicato de Desocupados de Santa Cruz, informaron que hallaron solución para su problema de ocupación laboral gracias a la intervención de las autoridades del Ministerio de Trabajo.

En consecuencia 200 familias serán llevadas a las zonas de colonización de San Julián, para las explotaciones agrícolas ganaderas e industriales existentes en la región.

Por otra parte, otro importante grupo de desocupados será reabsorbido por las empresas Bartos y Williams de la ciudad de Santa Cruz

En una nota, que se dio a la publicidad, los dirigentes de los desocupados de la capital oriental, relievan la labor de las autoridades del Ministerio de Trabajo, lamentando al mismo tiempo la poca cooperación que recibieron del Ministro de Comercio e Industria.

Problemas del transporte:

Empresarios privados serán convocados para estudiar los servicios públicos

La Confederación de Empresarios Privados de Bolivia no será excluída de la comisión que estudia actualmente el problema del autotransporte en el país, lo hizo saber el Ministro de Trabajo, Jorge Cadima en una carta dirigida a aquella institución.

Esta información fue proporcionada oficialmente ante los reclamos públicos hechos por los empresarios privados en sentido de que habían sido marginados de la comisión integrada por los ministerios de Transportes, Trabajo y Confederación de Choferes.

En la carta enviada el pasado 7 de mayo al Presidente de la Confederación de Empresarios - Privados de Bolivia, Adalberto Violand, el Ministro Cadima le hace saber: "me cabe manifestarle que la creación de la nombrada Comisión fue sugerida por esta Secretaría de Estado, considerando que el problema que se había planteado a consecuencia del Pliego Petitorio interpuesto por la Confederación Sindical de Choferes de Bolivia, debía ser analizado por aquellos sectores directamente afectados por él".

"Si bien es verdad que los empresarios privados no integran dicha Comisión, ello no significa en modo alguno que se excluirá su concurso en el análisis del punto pertinente", añade la carta.

El Ministro Cadima señala que por resolución del Gobierno, se dispuso que la explotación de los servicios públicos del autotransporte fue concedido a los transportistas organizados sindicalmente sin pretender afectar los derechos de aquellas empresas, sociedades o personas particulares que están garantizadas por Ley para poder transportar mercaderías, equipajes o encomiendas de su propiedad mediante la utilización de sus propios vehículos.

La carta del Ministro Cadima fue dada a la publicidad como consecuencia de la nota informativa aparecida en PRESENCIA en la cual la Confederación de Empresarios Privados lamenta su no inclusión en la comisión que estudia los problemas del autotransporte del país.

En Santa Cruz:

Fue levantada intervención fabril en Agencia de CONAVI

Trabajadores fabriles de Santa Cruz lenvataron la intervención en la Agencia Regional de CONAVI de esa ciudad, dispuesta 24 horas antes por la Federación Departamental de ese sector laboral, según informaron ayer ejecutivos del Consejo Nacional de Vivienda.

La determinación de los fabriles, en concepto de las autoridades de CONAVI es una demostración de espíritu de comprensión que anima a ese sector laboral, y se debe a las medidas adoptadas por la oficina central de La Paz, para que una comisión proceda al esclarecimiento de la denuncia formulada por la Federación Fabril de Santa Cruz, en sentido de que se habrían producido algunas irregularidades en la Agencia Regional de CONAVI.

Dijeron que, precisamente atendiendo ese pedido una comisión de auditores se encarga de la investigación correspondiente, con el fin de que en caso de comprobarse, se adopten medidas severas para sancionar a los culpables. Agregaron que, entretanto, el informe correspondiente, se ha dispuesto la suspensión del Agente Regional de Santa Cruz.

Los ejecutivos de CONAVI, a tiempo de explicar que la medida inicial de los fabriles había extrañado porque la Federación Fabril, después de presentar su denuncia en ejercicio de su reconocida función fiscalizadora y sin esperar el esclarecimiento de la investigación, hubiera recurrido a una medida de hecho, dijeron que felizmente la actitud de levantar la intervención en la Agencia Regional de Santa Cruz ha de permitir el pronto esclarecimiento de la denuncia. Agregaron que en caso de comprobarse, se tomarán medidas drásticas para evitar actitudes que estan reñidas contra la norma y conducción de la nueva administración de CONAVI.

Conozca Ud. la Leyenda de la Kantuta
Editorial y Librería
Difusión
Av. Mariscal Santa Cruz 1224 - 1232
Casilla 1510 - Telf. 28126
La Paz - Bolivia

Mezcladora de HORMIGON
Lescha
de procedencia alemana
CON MOTOR A GASOLINA Y MONTADO SOBRE RUEDAS DE INFLAR DE 113 LITROS (4 PIES CUBICOS) DE CAPACIDAD
SERVICIO ESPECIALIZADO Y REPUESTOS
HANSA LTDA. La firma boliviana de su confianza con mas de 60 años al servicio del país
DEPTO. TECNICO Tels.42836 · 55219 · 53661
Sucursales: COCHABAMBA · ORURO · POTOSI · SANTA CRUZ · SUCRE · TARIJA · VILLAZON

Arte y Cultura

CONCIERTO DE CAMARA.- El quinteto de cuerdas "Panamericano" dió anoche un concierto en el Teatro Municipal,culminando una gira que había iniciado por varias ciudades del interior del país. El conjunto desarrolló un variado programa en el que concluyó una obra del compositor nacional Alberto Villalpando.

En la composición fotográfica aparecen (de izquierda a derecha): Freddy Ortiz, Antonio Higueras, Willy Sucre, Susan Sonne y Sara Hartshorne.

Teresa Laredo ofrece hoy recital de piano

En el salón de la Biblioteca Municipal, hoy,a las 18,30, la pianista Teresa Laredo ofrecerá un recital en homenaje a las efemérides patrias del 25 de mayo de 1809 y 1810.

Auspician el recital la Embajada de la República Argentina y el Instituto Cultural Boliviano Alemán.

El programa que desarrollará la pianista está integrado por composiciones bolivianas, españolas y argentinas.

Música boliviana: La rueda, de Armando Palmero Nava; Lejanías, de Humberto Viscarra Monje; El aymara, Attiiano Auza; Vals, de Gustavo Navarre, Cueca Rosa de Simeón Roncal y Ritmos pantefísticos de Marvin Sandi.

Música Española: Danza gitana, de J. Turina y Andaluza, de Manuel de Falla.

Música argentina: Vidala, de Alberto Ginastera; Triste No. 3 de Julian Aguirre; Homenaje a R.G. Morillo y Danza de la moza donosa, de Alberto Ginastera y Bailecito de Carlos Guastavino.

AGENDA CULTURAL

MUSEO NACIONAL DE ARTE.- Exposición de las obras de dos pintores argentinos: Víctor Chaub y Pérez Celis.

SALON MUNICIPAL.- Muestra pictórica de Carmen Baptista.

PEÑA FOLCLORICA NAIRA.- Hrs. 21.45.- Velada folclórica a cargo de los siguientes artistas: Sicuris del Altiplano, Diablada de Félix, Luis Rico, Fausto García, Los Kusis y Los Trovadores de Bolivia.

VESTIBULO DE EL DIARIO.- Exposición de pinturas de José Arteaga.

TALLER DE BORDADOS KORY THIKA.- (Av. Baptista 1138).- Exposición de máscaras y disfraces folclóricos bolivianos.

Ballet del Teatro Colón actuará mañana y domingo

El Ballet del Teatro Colón, de Buenos Aires, ofrecerá dos actuaciones mañana y el domingo, a las 20 p.m.,en el Teatro Municipal.

Estas presentaciones se efectuarán dentro de los festejos patrios en homenaje del 25 de mayo de 1809 y 1810 y con el auspicio de la Embajada de la República Argentina.

El elenco está integrado por 16 componentes, entre primeras figuras y solistas, bajo la dirección de María Ruanova.

La primera actuación del cuerpo de baile, mañana sábado, se realizará a beneficio de la Acción Social de la Presidencia de la República.

El programa que será interpretado en las dos presentaciones es el siguiente:

I PARTE

"Silfides" (Música: F. Chopin - Coreografía: M. Fokine).

NOCTURNO: Nancy López - Beatriz Moscheni - Wasil Tupin - Mercedes Serrano - Paula Svagel. Blanca Lemos - María Delia Ponce - Esperanza Duch.

VALS: Mercedes Serrano.

MAZURCA: Paula Svagel

MAZURCA: Wasil Tupin.

PRELUDIO: Beatriz Moscheni.

VALS: Nancy López - Wasil Tupin.

GRAN VALS: Nancy López - Beatriz Moscheni - Wasil Tupin - Mercedes Serrano - Paula Svagel - Blanca Lemos - María Delia Ponce - Esperanza Duch.

II PARTE

"Adagio de la Rosa" de "LA BELLA DURMIENTE DEL BOSQUE" (Música: P. Tchaikowsky Coreografía : M. Petipá).

Esmeralda Agoglia - Wasil Tupin - Rodolfo Fontán - Rubén Chayán - José Luis Olmos.

"Czardas" de "EL LAGO DE LOS CISNES". (Música: P. Tchaikowsky - Coreografía: J. Carter)

María Delia Ponce - Esperanza Duch - Blanca Lemos - Carlos Schiaffino - Néstor Roygt - Leandro Requeiro.

"Grand Pas de Paissan" de "GISELLE" (Música: Adam - Coreografía: Coralli).

Nancy López - Rubén Chayán.

III PARTE

"INTERPLAY". (Música : M. Gould - Coreografía : V. Lambrinos).

Esmeralda Agoglia - Rodolfo Fontán - Beatriz Moscheni - Rubén Chayán - Paula Svagel - Carlos Schiaffino - Mercedes Serrano - José Luis Olmos - María Delia Ponce - Leandro Regueiro. Esperanza Duch - Néstor Roygt

La primera bailarina del Ballet del Teatro Colón, Esmeralda Agoglia, intervendrá en "Adagio de la Rosa" (de la Bella Durmiente) y en "Interplay".

ENCICLOPEDIA BOLIVIANA
HIST. DEL MOV. OBRERO
VOL. XXI - TOMO 3
GUILLERMO LORA

Décimo número de revista "Derecho"

Ha llegado a nuestra Redacción el número 10 de la revista "Derecho", editada por la Facultad de Derecho y Ciencias Políticas y Sociales de la Universidad Técnica de Oruro.

La nota editorial de la revista lleva la firma del decano de la citada institución y constituye un homenaje al LXXVII aniversario de la misma.

La presente edición consigna las siguientes colaboraciones: El divorcio y la eugenesia, por el Dr. Carlos Guzmán Pereyra; Fuentes del poder político, por el Dr. Luis Ossio Sanjinés; Universidad y Desarrollo, por el Dr. Arturo Morales Carrión; Problemas psicológicos de la valoración del rendimiento escolar, por el Dr. Klaus Hasemann; La crisis de la psicología, por Herminia Heynard de Paz; Notas sobre el anteproyecto del Código Boliviano de Familia, por Luis Moisset de Espanes; El Código de Familia y la investigación social, por Josermo Murillo Vacareza; Oruro, campamento minero? por Alberto Mendizábal; El Código del menor, por Hugo César Cadima Maldonado; La antropología en la formación de profesionales no antropólogos, por Juan Comas; la revolución boliviana y el problema campesino, por Agustín Ameller Gatica; Cátedra separada para Derecho de Familia, por Enrique Gómez Hurtado y Memoria sobre la organización del Instituto de Investigaciones Sociales y Políticas y del Seminario en la Facultad de Derecho y Ciencias Sociales de la U.T.O., por Josermo Murillo Vacareza.

Además, la revista publica en su sección "Documentos": el Estatuto Orgánico de la Asociación de Universidades Bolivianas, la resolución refrente a la Creación del Instituto de Investigaciones Sociales y Políticas de la UTO y varias resoluciones del III Encuentro Nacional de Poetas, realizado en Cochabamba en 1969.

Aviso de Remate

El Dr. Néstor Vega Hermosa Juez 2do. de Instrucción en lo Civil de la Capital, etc...

HACE SABER: al público en general, que dentro del juicio ejecutivo seguido por SOCIEDAD MINERA COMERCIAL (SOMCO - LTDA.) contra RUBY ARAMAYO VIUDA DE MARITANO, sobre cobro de pesos, se ha señalado para el día 31 de mayo a hs. 15, el remate de una radiola marca Sony un adaptador de corriente, todo sobre la suma de UN MIL SESCIENTOS CUARENTA Y SIETE PESOS BOLIVIANOS ($bs. 1.647.-) correspondiente a la rebaja de la primera décima de ley.

Los interesados en dicho remate pueden ocurrir el día y hora señalados en la Tribuna de Remates del Palacio de Justicia, previo empoce del 5% de ley para hacer postura en la Actuaría del Juzgado.

La Paz, 27 de mayo de 1971

Por orden del Sr. J. 2do. de I. en lo C.

Fdo. Edgar Ticona
Actuario del Juzgado 2do. de Instrucción en lo Civil

COMERCIAL "ALAS"
GALERIA LUZ.- Tel. - 29734.- Alquila casa muy bien amueblada, dos dormitorios, jardín, garaje, dependencias. Capitán Ravelo. (27-28/11500)

COMERCIAL "ALAS"
GALERIA LUZ.- Tel. - 29734.- Alquila departamento dos dormitorios, dependencias, San Pedro. (27-28/11500)

COMERCIAL "ALAS"
GALERIA LUZ.- Tel. - 29734.- Alquila departamento tres dormitorios, dependencias, Plaza Avaroa (27-28/11500)

COMERCIAL "ALAS"
GALERIA LUZ.- Tel. - 29734.- Alquila lindo chalet, tres dormitorios, jardín, garaje, dependencias. Calacoto. (27-28/11500)

COMERCIAL "ALAS"
GALERIA LUZ.- Tel. - 29734.- Alquila confortable casa cuatro dormitorios, escritorio, garaje, dependencias. Calacoto. (27-28/11500)

COMERCIAL "ALAS"
GALERIA LUZ.- Tel. - 29734.- Vende confortable chalet tres dormitorios, jardín, garaje. Jaimes Freyre. (27-28/11500)

COMERCIAL "ALAS"
GALERIA LUZ.- Tel. - 29734.- Alquila garzonier $b. 600 Landaeta. (27-28/11500)

COMERCIAL "ALAS"
GALERIA LUZ.- Tel. - 29734.- Alquila departamento amueblado un dormitorio, dependencias. 20 Octubre. (27-28/11500)

CONFORTBABLE CHALET
Ofrezco alquiler o anticrético tres dormitorios, jardín, garaje, Jaimes Freyre. COMERCIAL "ALAS" Tel. - 29734.- (27-28/11500)

ANTICETICO CASA
Pequeña, estrenar tres dormitorios, dependencias. Saavedra. Miraflores. COMERCIAL - "ALAS" Tel. 29734. (27-28/11500)

Avisos Notables

COMERCIA "ALAS"
GALERIA LUZ.- Tel. - 29734.- Anticrético cómoda casa cinco dormitorios, dependencias. - Miraflores Central. (27-28/11500)

CONFORTABLE DEPARTAMENTO
Vendo, ocasión dos dormitorios, dependencias. Aspiazu, Ecuador, COMERCIAL "ALAS" Tel. 29734. (27-28/11500)

LINDO DEPARTAMETO
Nuevo, anticrético tres dormitorios, dependencias. Avenida Arce, COMERCIAL "ALAS" Tel. 29734. (27-28/11500)

COMERCIAL "ALAS"
GALERIA LUZ.- Tel. - 29734.- Anticrético lindo chalet estrenar tres dormitorios, jardín, garaje, Guerrilleros Lanza. (27-28/11500)

EN SANTA CRUZ
Postes Palma negra, Ormargil S.R.L. Casilla 628, teléfono 22270 Santa Cruz. (25-10/7562)

VOLKSWAGEN
Vendo modelo 66, teléfono 21458. (25-29/11348)

POR VIAJE
Se vende secadora de ropa eléctrica por $bs. 1.200.oo Referencias - teléfono 24623 (horas de oficina). (25-28/11331)

SE ALQUILA
Departamento para oficinas, seis habitaciones teléfono, baño, Loayza 136 (26-31/11483)

TRAJE NOVIA
Se vende hermoso traje de novia importado casa "Sacs" Nueva York Referencias teléfono - 40758 / 11484 (26-29/11484)

MINAS DE ANTIMONIO
En plena producción - vendo datos a casilla 270 Potosí (3-11329)

SE NECESITA
1 Generador 125 KVA, 50 ciclos, 220/440 voltios. Ofertas a casilla 4326 (26-29/11474)

TERRENOS
En Achumani en venta. teléfono 82387. (2629/11485)

OFREZCO
Pensión familiar Referencias Aspiazu 422. (26-30/11486)

CHEQUERA EXTRAVIADA
Perteneciente al señor Angel Revilla de la serie No. 235162 al No. 235175 del Banco Central de Bolivia queda nulo por tener duplicada. (27-28/11469)

PASAPORTES
Carnets, Radicatorias, Salvonconductos Libreta Militar. Tiempo récord. Yanacocha 719 teléfono 52837. (26-29/11488-89)

"REPARO RADIOS T.V."
A domicilio, teléfono - 29975. (25-30/11459)

EN VENTA
Máquina Raschel de punto Crochet, Italiana, última de 1.60 Mts. de ancho completa. Calle Illampu 837. (26-2/11345)

NECESITA DEPARTAMENTO
Alquiler, amueblado, vacío, dos, tres dormitorios, cualquier zona. Persona honorable, garantizada. COMERCIAL "ALAS" Tel. 29734.- (27-28/11500)

PARA CENTRO
Cultural o sede social se alquila departamento completamente independiente. Referencias teléfono 22051. (23-28/11318)

COCINERA
Necesito Murillo 1379. (26-28/11333)

VOLKSWAGEN
Vendo modelo 66 Teléfono 21458 (4-11348)

APROVECHE
Comprar en Irpavi lote 600 m2. calle 5 No. 1086, teléfonos 28475 - 26551. (27-30/11555)

ORQUESTA
Electrónico "Penta-Grama" Prado 1780, teléfono 54668. (27-28/10863)

MINAS DE ANTIMONIO
En plena producción vendo. Datos a casilla 270 Potosí. (25-28/1132)

EN ALQUILER
O venta casa con jardín sin muebles. Avenida 6 de Agosto, zona San Jorge. Referecias teléfono 29733. (28-29/11498)

VENDO
Teléfono particular. Referencia 43004 (26-30/11465)

EN VENTA
Casa residencial nueva, living - comedor, 4 dormitorios, 2 baños, cocina, departamento, jardín. Verla en Obrajes Avenida 14 de Septiembre frente al No. 4705 teléfono 83017. (28/11472)

Aviso de Remate

El Dr. Alejandro Loza Illanes, Juez Séptimo de Partido en lo Civil de la Capital, etc.

HACE SABER: Que, por auto de fs. 17 Vta. se ha señalado el día 4 de Junio del presente a horas 16 p.m., para el verificativo del remate de la casa No. 1635, ubicada en la Avenida 20 de Octubre de esta ciudad de propiedad de Walter Alcócer Pérez y Justina de Alcócer, sobre la base de su tasación catastral de PESOS BOLIVIANOS CUATROCIENTOS MIL SEISCIENTOS CUARENTICINCO.- ($b. 400.645). Por tenerse así ordenado dentro del juicio ejecutivo que les sigue Darío Zelaya, sobre cobro de pesos.

Los interesados en dicho remate pueden ocurrir el día y hora señalados a la Tribuna de Remates del Palacio de Justicia, previo el empoce del 5% en la Secretaría del Juzgado.-

Es librado en la ciudad de La Paz, a los veinte días del mes de Mayo del año mil novecientos setenta y uno.-

P.O. del Sr. J. 7o. de P. en lo C.

Gastón Gutiérrez Morales
Secretario del Juzgado
7o. de Partido en lo Civil

SE VENDE
CHEVROLET IMPALA MODELO 1969 DE LUJO, 12,000 KM. CALEFACCION CENTRAL, AIRE ACONDICIONADO, RADIO, ETC, LLAMAR AL 52125 ENTRE 10:00 A.M. y 8:00 P.M.

EN SANTA CRUZ
Por motivo de salud se vende chalet amplio apto para clínica, hotel, etc. en zona norte residencial, informes en Santa Cruz al teléfono 2-4567 o casilla No. 166.

SEVENDEN
Receptor de Radiocomunicaciones Hallicrafters modelo SX-130. Grabadora cassette Pioneer modelo HR-82 con cintas vírgenes y pregrabadas. Un equipo de amplificador y altoparlantes Ampex modelo 2012. Implementos eléctricos. Juegos de dormitorio americano cubierto de formica para niño.
Llamar al telefono 52125 entre 10:00 a.m. y 8:00 p.m.

SE VENDE
Yate de Fiberglass, especialmente construido para el lago Titicaca. Tiene cocina, utensilios de cocina y comedor, bar, toilet marino, camas de espuma de goma, motores eléctricos de 80 HP, timón Dual, equipo de pesca, excelente compra. Llamar al telf. 52125 entre 10.oo a.m. y 8.oo p.m.

Vendo Camaro Chevrolet Sport 1969
LIBRE DE IMPUESTOS, 16.000 kilométros recorridos, excelcate estado, por informes Consulado Gral. del Uruguay, Sanchez Lima 2203, sábado o domingo al teléfono 25274.

NECESITAMOS
Urgentemente los servicios de un TECNICO EN MANEJO DE REPUESTOS PARA VEHICULOS, con experiencia en organización y administración de almacenes.
Dirigir carta: TECNICO, casilla 479.

COMPRESORAS PARA REFRIGERACION DE 1 a 3 HP

UNIDADES SELLADAS 1/4 HP.

CONDENSADORES PARA 1 a 3 HP

VALVULAS DE EXPANSION

CONTROLES TERMOSTATOS.

RELAYS

FILTROS SECADORES

Y OTROS ACCESORIOS Y REPUESTOS PARA REFRIGERACION

LE OFRECE:
GUNDLACH S.A.
Reyes Ortiz 73
La Paz.

ENCICLOPEDIA BOLIVIANA EN SU TOMO.. 24 ESTE ES UN ESFUERZO MAS DE SU EDITORA

"LOS AMIGOS DEL LIBRO" DE VENTA EN TODAS LAS LIBRERIAS DEL PAIS

COMUNICADO DEL SINDICATO DE TRABAJADORES ENTEL, EN TORNO A LA PRETENDIDA AMPLIACION DE "CABLES WEST COAST"

Por respeto a la opinión pública, trabajadores y particularmente a las autoridades de Gobierno, encargadas de velar por el patrimonio y la soberanía nacional que se trata de dañar con la pretendida ampliación de Cables West Coast, aclaramos una DECLARACION INTERESADA y DE DEFENSA A LOS CAPITALES EXTRANJEROS, que con detrimento para una Empresa Nacional desean extender sus tentáculos dentro del país.

PRIMERO: Los ciudadanos que prestan sus servicios en la Compañía extranjera West Coast, lamentan que los trabajadores bolivianos nos opongamos a una ampliación de servicios perjudicial para la Empresa Nacional de Telecomunicaciones ENTEL y atentatoria a la soberanía nacional; es aquí donde el Sindicato de ENTEL, se extraña que ciudadanos bolivianos antepongan los intereses foráneos al interés nacional y a la justicia social que se persigue en Bolivia, bolivianizando sus instituciones y poniendo freno a elementos que embozadamente manejan a los "ciudadanos de WEST COAST", desde la sombra, tergiversando en forma sutil el problema en sí.

SEGUNDO: Nuestro organismo Sindical aclara que por el MOMENTO no nos estamos ocupando del actual funcionamiento de West Coast, sino de la AMPLIACION de sus oficinas en Santa Cruz y Cochabamba; y es en esta oportunidad que, el Sindicato de Trabajadores ENTEL declara enfáticamente, que NO PERMITIRA la ampliación de la garra extranjera en nuestro territorio, ni que los capitalistas de West Coast amplíen sus instalaciones en el país con propósitos de matar por asfixia a la Empresa Nacional de Telecomunicaciones, que en el curso del próximo mes contará entre su planta de personal a mil trabajadores y no a ciudadanos burócratas e insensibles al interés nacional y al bienestar de la clase trabajadora.

TERCERO: El Sindicato de ENTEL, al oponerse a la ampliación del PULPO INGLES, lo hace de acuerdo a disposiciones legales que existen en la materia y que bajo ningún punto de vista, pueden ser vulnerados por Empresas Extranjeras, para lo cual y conocimiento de la opinión pública en general, nos referiremos al Art. 2o. del Decreto Ley No. 07441 de 22 de Diciembre de 1965 que dice: "LOS OBJETIVOS FUNDAMENTALES QUE ENCAUZARA Y PONDRA EN PRACTICA LA EMPRESA NACIONAL DE TELECOMUNICACIONES ENTEL, SON LOS DE MODERNIZACIONES, EXPLOTACION Y EXPANSION DE LOS SERVICIOS PUBLICOS DE TELECOMUNICACIONES, SEAN URBANOS, INTERURBANOS y/o INTERNACIONALES EN EL AMBITO TERRITORIAL DE BOLIVIA, SEGUN LOS TERMINOS QUE PLANTEAN Y ACONSEJAN LOS PROGRESOS DE LA TECNICA Y LAS EXPERIENCIAS OPERACIONALES". el Art. 4o. del mismo Decreto Ley, se refiere a las obligaciones de ENTEL de acuerdo con lo enunciado en el Art. arriba transcrito, y por último mediante disposición legal No. 370 de 28 de octubre de 1968, en su Art. 2o. dice: "ENTEL INSTALARA Y OPERARA TODOS LOS SERVICIOS INTERNACIONALES DE TELECOMUNICACIONES, RESPETANDO LAS ACTUALES CONCESIONES, LAS CUALES NO SERAN AMPLIADAS, MODIFICADAS NI RENOVADAS.

CUARTO: Una vez más dejamos claramente establecido, que los trabajadores de telecomunicaciones de toda la república, no permitiremos LA AMPLIACION de sus servicios en Cochabamba y Santa Cruz de West Coast, en principio por ser contrario a disposiciones legales en vigencia, por tratar de matar a la Empresa Nacional de Telecomunicaciones y POR HABERSE REALIZADO ESTE CONTRATO EN FORMA RESERVADA Y POR TANTO SUMAMENTE SOSPECHOSA.

QUINTO: En la actualidad el Servicio Internacional de ENTEL en teletipo está operando por Vía Satélite en perfectas condiciones con todos los países del Mundo, con una eficacia y seguridad del 99.9%, propendiendo en breve plazo a la ampliación de este servicio en todo el ámbito nacional con el propósito de prestar una perfecta atención al público usuario.

La Paz, 26 de mayo de 1971.

POR EL SINDICATO DE TRABAJADORES ENTEL.

Rigoberto Canelas C. Strio. General
Oscar Bustillos G. Strio. Relaciones
Angel Mariscal N. Strio. Conflictos.
Angel Cortez P. Strio. Hacienda
Alejandro Herbas E. Strio. Corresponden.
Víctor Blacutt Ll. Strio. Cooperativas.
René Tejada M. Strio. Actas
Alberto Chungara Strio. Deportes.

Sociales

REUNIONES

* El Embajador de Italia, señor Gian Piero Nuti, ofrecerá el miércoles una recepción, con motivo de celebrar la Fiesta Nacional de su país.

* El Embajador de los Estados Unidos de América y la señora de Siracusa ofrecerán el miércoles un cocktail, con motivo de la llegada de la Sinfónica de Utah.

* El señor Luis Felipe Hartmann y señora invitaron una cena en honor de los novios María Cecilia Alborta Ocampo y Javier Córdova López. El señor Carlos Villarroel y señora les agasajaron con un almuerzo. Igualmente, dieron una cena con este motivo el señor Eduardo Basaure y señora. Les ofrecieron una parrillada el señor Eduardo del Castillo y señora. La agrupación "Un maestro más" se reunió en un cocktail. Amigas de la novia le ofrecieron un té, en casa de la señorita Silvia Paredes.

* Hoy celebra su cumpleaños la señora Gabriela Espada Navarro.

* Los alumnos del 5o. curso de primaria del Colegio Alemán "Mariscal Braun" se reunieron en un té en casa de Eduardo Bracamonte Velasco, para celebrar el Día de la Madre.

* Ayer cumplió años Patricia Hurtado Viaña.

* Un grupo de amigas se reune en un té, en casa de la señorita Olga Jacob.

* Amigas de la señora Dolly Arenas de Cuadros le ofrecieron un té.

ROTARY CLUB

* Los socios de Rotary Club se reunirán mañana en un cocktail en los salones del Club de La Paz, con motivo de celebrar el Día de la Madre. El homenaje estará a cargo del señor Miguel de Velasco.

EMBAJADA ARGENTINA

* La Embajada Argentina y el Instituto Cultural Boliviano-Argentino invitan al recital de piano que ofrecerá la señorita Teresa Laredo con motivo de la Efemérides del 25 de Mayo de 1810, que se realizará hoy en el Salón de la Biblioteca Municipal.

PRIMERA COMUNION

* Fernando Sergio Olmos recibirá el domingo la Primera Comunión, en la iglesia de los Padres Carmelitas. Con ese motivo, invita un té a sus amigos.

COMPROMISO

* Con la visita de estilo, se ha formalizado el compromiso matrimonial de la señorita Guadalupe Pérez con el señor Fernando Guillén.

MATRIMONIOS

* En días pasados, se ha celebrado la boda de la señorita Virginia Villegas Gutiérrez con el señor Ariel Pérez Flores.

* El 5 de junio, en la iglesia de la Virgen de los Remedios, se realizará la boda de la señorita María Sol Pantoja Valenzuela con el señor Marcelo Montero Núñez del Prado.

ENFERMOS

* Delicada de salud, la señora María de Landa.

* Continúa delicado de salud el señor Humberto Lanza Quezada.

* Mejorada de salud, la señora Carmen de Cernadas.

* Recibe atención médica la niña Ximena Navarro Banzer.

VIAJEROS

* De Zuiza, el señor Remberto Capriles Rico y familia.

* De la Argentina, el señor Luis Viaña, acompañado de su esposa Gabriela Alborta.

La Asociación Nacional de Madres ha preparado un programa especial con motivo del Día de la Madre. En la foto un grupo de componentes de la entidad durante la visita que realizo al Pabellon de Maternidad del Hospital de Clínicas de Miraflores para agasajar a las internas en ese nosocomio.

EN SANTA CRUZ

Residentes chaqueños homenajearon a "Pelé"

Durante su reciente estadía en nuestra ciudad, el famoso jugador brasileño Pelé, fue objeto de diversos homenajes de admiración de la juventud e instituciones locales. En la presente foto la señorita Emma Raquel Richter C., en nombre de la "Asociación Residentes Chaqueños", entrega al astro del fútbol mundial, el "Rey" Pelé, un ramo de flores.

Misas

La familia de la que en vida fue señora

✝ Doña MATILDE VALDA v. de DUPLEICH

Invita a sus amistades y personas piadosas asistir a la misa que recordando el primer mes de su sensible fallecimiento, que se oficiará el día sábado 29 del presente a horas 10.30 en el templo de María Auxiliadora.

Agradecemos su concurrencia.

La Paz, mayo de 1971

Silvano Soliz A, esposo; Sandra y Mary hijas, Justino Vargas B., Plácida O. de Vargas padres, Fidel Soliz Q., Francisca Alcócer padres políticos; Rosario, Eduardo, María y Jacqueline Vargas Osuna hermanos; tíos, primos, sobrinos y demás familia de la que en vida fué cariñosa madre y abnegada esposa.

✝ Sra. MARY VARGAS DE SOLIZ

Q.E.P.D.

Ruegan a Ud.(s) se dignen asistir a la misa de requiem que en sufragio del alma de la extinta y recordando los 8 días de su llorado falecimiento, se mandará oficiar el día sábado 29 del pte. a hrs. 11:30 a.m. en la Catedral Metropolitana de Nuestra Sra. de La Paz.

Su asistencia a este acto piadoso comprometerá la gratitud de la familia doliente.

La Paz, mayo de 1971.

El duelo se despide en la puerta del Templo.

Noña Pérez de Valdez, esposa; Humberito y Fernandito Valdez Pérez, hijos; Rosendo Valdez 2. y Ernestina Barrón de Valdez, padres; Adhemar y Silfredo Valdez B., hermanos; María C. v. de Barrón abuela; Olinda Q. de Valdez, Raquel, Arturo, Rosa y César Pérez hermanos políticos; los tíos, sobrinos, primos y demás familia del que en vida fue ejemplar hijo, cariñoso esposo y padre don:

✝ HUMBERTO VALDEZ BARRON

Q.E.P.D.

invitan a los socios del Club "BOLIVAR" Club Social "OLIMPIA", Círculo Social PUCARANI, Fraternidad "20 DE NOVIEMBRE", residentes tarijeños y demás amigos personales, se dignen asistir a la misa de requiem recordando los seis meses de su llorado fallecimiento se celebrará el día de mañana sábado 29 del presente a horas 11. 15 a.m. en la Parroquia de La Merced.

Su asistencia será muy reconocida por la familia doliente.

El duelo se recibe por tarjeta.

La Paz, mayo de 1971.

Betty Romero Pinto, amiga de la que en vida fue:

✝ Sra. OTILIA BETTY DIAZ DIAZ

Q.E.P.D.

ruega a sus amistades, residentes chilenos y demás personas piadosas, se dignen concurrir a la misa que en sufragio del alma de la extinta y recordando el primer año de su sensible fallecimiento, se mandará oficiar en el templo de la Merced, el día sábado 29 del presente a horas 10 y 15 a.m.

La asistencia a este acto piadoso comprometerá la eterna gratitud de la amiga.

El duelo se despide en la puerta del templo.

Los hermanos, sobrinos y hermanos políticos del que en vida fue:

Dr. FILIBERTO OVIEDO RODAS

Q.D.D.G.

invitan a sus parientes, amigos y personas piadosas, se dignen concurrir a la misa que recordando el primer mes de su sentido fallecimiento mandarán a oficiar en la Parroquia de la Inmaculada Concepción (Montículo), el día de mañana sábado 29 de mayo a horas 11. 30 a.m. y a la vez agradecen a todos sus amigos los sentimientos de pesar que le hicieron llegar.

El duelo se despide en la puerta del templo.

Elevad una oración por el descanso de su alma del que en vida fue padre y ejemplar esposo don:

✝ EDUARDO GAMARRA LUNA

Q.E.P.D.

Emilia Z. v. de Gamarra, esposa; Humberto, Jorge, Roberto y Rubén hijos; Cnl. Guillermo Gamarra L., Graciela G. de Vallejos, Claudina G. de Zenteno y Cristina G. de Guzmán, hermanas; Dolly A. de Gamarra y Guillermina de Gamarra (ausente), hijas políticas; Fermín Zenteno G. y Jesús de Gamarra, padres políticos; Idia de Gamarra; Lucio Vallejos, Adolfo, Octavio, Alfredo, Rosa y Elena Zenteno C., hermanos políticos, sobrinos, nietos y demás familia, ruegan a sus amistades, personas piadosas y en especial a los jubilados y empleados de la Caja de Ferroviarios y Anexos, ex-alumnos del Colégio Don Bosco, Banco Boliviano Americano, se dignen asistir a la misa de ocho días de su fallecimiento que se oficiará en el templo de San Pedro, el día sábado 30 del presente a horas 11. 30 a.m. Su asistencia a este acto piadoso comprometerá la gratitud eterna de la familia doliente.

El duelo se despide por tarjeta.

Se ruega elevar una oración al Altísimo por el eterno descanso del alma del que en vida fue abnegado padre y digno esposo, Sr.

✝ FRANCISCO RIVERO SANJINES

Luis, Grover, Alberto (ausente), Rivero del Castillo, hijos; Carmiña v. de Rivero, María Luisa V. de Rivero, hijos políticos; José del Castilo, Raúl y Carlos Eduardo Cano, hermanos políticos; los nietos y demás familiares invitan a sus amigos, personas piadosas, empleados de la Caja Ferroviaria, Empresa Nacional de Ferrocarriles y residentes inquileños, se dignen asistir a la misa que en memoria de su alma y recordando los ocho días de su sensible fallecimiento se oficiará hoy viernes 28 del corriente a Hs. 11, 30 en la Parroquia de La Merced (Mercado de flores).

La asistencia a este acto de piedad cristiana, comprometerá la gratitud de la familia doliente.

El duelo se despide por tarjeta en la puerta del templo.

La Paz, mayo de 1971.

AGENDA FEMENINA

COMITE DE COORDINACION DE OBRAS SOCIALES

El Comité de Coordinación de Obras Sociales se reunió en un té para celebrar el Día de la Madre. En esa oportunidad se entregaron diplomas a madres de Acción Femenina Boliviana.

INSTITUTO DE CULTURA HISPANICA

El Círculo Femenino del Instituto de Cultura Hispánica ofrecerá el lunes un té para despedir a la señora Laila de de la Plaza, por su próximo viaje.

ROTARY CLUB

El Comité de Damas de Rotary Club entregará hoy, dentro de su programa de ayuda a la comunidad, delantales a los alumnos de la Escuela "Eduardo Avaroa" También obsequiarán material didáctico a la Radioemisora "San Gabriel". Mañana, donarán bancos a la Escuela de Sorata.

AMIGOS DE LA CIUDAD

La Agrupación Femenina de los Amigos de la Ciudad se reunirá hoy en un cocktail, en casa de la señora Danila de Ascui para celebrar el Día de la Madre.

VOLUNTARIAS DE LA CLINICA SANTA ISABEL

Las Voluntarias de la Clínica Santa Isabel se reunen hoy en un té mensual, en casa de la señora Rosario de Mier.

Misa

Doctor José Mendizabal Bravo, Emma Mendizabal de López, Carmela Mendizábal de Rivero, Edith Mendizábal de Reyes, hijos; Alicia M. de Mendizábal, José Lopez Gonzales, Mariano Rivero Conde, Ernesto Reyes Elías, hijos políticos; los nietos, sobrinos y toda la familia de la que fue

✝ Señora CARMEN BRAVO viuda de MENDIZABAL

Q.E.P.D.

Fallecida en la ciudad de Sucre

ruegan a sus amistades, parientes y personas piadosas se dignen asistir a la santa misa que en sufragio de su alma y recordando el mes de su llorado fallecimiento, se celebrará, en la Capilla del Colegio Inglés Católico, hoy viernes a horas 11 y 15 (once y cuarto).

Será favor que comprometerá la gratitud de los doliente.

Servicio Nacional de la Renta Interna

ACLARACION

En los últimos días los órganos de prensa "Jornada" y "El Diario" de esta ciudad, se han referido a la retardación de trámites en el proceso por impuestos adeudados al Fisco, seguido contra la empresa Bolivian Tin & Tungsten Mines Corp., que formaba parte del Grupo Patiño. A fin de evitar erradas interpretaciones, SE ACLARA que, los actuales Directivos del Servicio Nacional de la Renta Interna, han recibido el expediente en cuestión, el 22 de abril del año en curso, habiendo dispuesto que, de inmediato, se adopten las medidas necesarias conducentes a la recuperación de tributos.

En consecuencia, la citada retardación del trámite no es imputable a las actuales autoridades del Servicio de la Renta.

Finalmente, todo el expediente ha sido examinado por la Comisión Nacional de Moralización e Iniciativas Populares, entidad que, seguramente señalará a los responsables en este caso.

La Paz, mayo de 1971.

Enfermera

Se necesita, titulada y con experiencia profesional, enviar referencias y pretensión de sueldo al apartado 881, hasta el 31 del actual.

La Paz, mayo de 1971.

Lotería Nacional

29 de Mayo

BENEFICIO DE VENDEDORES DE LOTERIA, REVISTAS, DIARIOS Y LUSTRADORES DE CALZADO

*

$b. 150.000

Premio Mayor

*

$b. 12.000

Segundo Premio

*

$b, 6.000

Tercer Premio

*

$b. 3.000

Cuarto Premio

*

ENTERO $b. 30 — MEDIO $b. 15

733/71

UNIVERSIDAD MAYOR DE SAN ANDRES

FACULTAD DE ECONOMIA

CONVOCATORIA PARA LA PROVISION DE CATEDRAS

La Facultad de Economía convoca a la provisión de las siguientes cátedras:

TEORIA MARXISTA
ECONOMIA INDUSTRIAL
GEOGRAFIA ECONOMICA GENERAL Y NACIONAL

REQUISITOS:

Para optar las anteriores cátedras se requiere presentar la documentación siguiente:

A) Publicaciones científicas, proyectos, trabajos realizados, conferencias, etc., relacionados con la materia.
b) Títulos académicos, (si los tuviera), estudios especializados de post-grado en la especialidad relacionada con la materia.
c) Programa y Plan de trabajo para la cátedra.

Además los postulantes deberán someterse a la evaluación académica, después de la exposición de un tema del programa ante el Consejo Directivo y estudiantes de la Facultad.

Los documentos deberán ser presentados ante la Secretaría de la Facultad de Economía, hasta horas 18 pm. del día lunes 31 de mayo de 1971.

Fdo. Pablo Ramos Sánchez
DECANO.

Sub Federación de Juntas Vecinales

CITACION

LA SUB FEDERACION DE JUNTAS VECINALES "SFEJUVE" DE EL ALTO DE LA PAZ, cita con carácter obligatorio a todos los Presidentes y delegados de las zonas. Alto Lima, Ballivián, 16 de Julio, Los Andes, Rio Seco, Esperanza, Mariscal Sucre, Tupac Katari, Tahuantinsuyo, Dolores, 12 de Octubre, Tejada, Bolívar, Santiago, Santa Rosa, Faro de Murillo y Ciudad Satélite.

A la reunión general que se efectuará el día sábado 29 del presente mes a horas 19 p.m. en el Salón de la Sub Alcaldía de El Alto, a objeto de tratar asuntos de suma importancia, se insinúa puntual asistencia a la hora indicada.

Alto La Paz, 27 de mayo de 1971.
"POR LA SUB FEDERACION DE JUNTAS VECINALES DE EL ALTO"

Fdo. Manuel Chávez T.
PRESIDENTE

Fdo. Raúl Urquizo E.
FISCAL GENERAL

Fdo. Melitón Pajarito
STRIO. DE P.Y. PROPAGANDA.

Servicio Nacional de la Renta Interna

AVISO

Se comunica a las empresas, instituciones culturales, clubs deportivos, colegios y personas particulares que auspician funciones cinematográficas, teatrales, circences, veladas, peñas, bailes y eventos deportivos y otras actuaciones catalogadas como espectáculos públicos, que:

1o.- Por disposición del Art. 6o del Decreto Supremo No. 4576 de 4 de febrero de 1957, las liberaciones de impuestos que gravan el boletaje o entradas a los espextáculos públicos se encuentran expresamente prohibidas aún para casos de beneficencia.

2o.- Los alcances del Decreto Supremo No. 8342 de 17 de abril de 1968, que otorgaba exención para las actuaciones patrocinadas por el Ministerio de Cultura, han sido derogados por el Art. 16 del Decreto Supremo No. 09687 de 21 de abril del año en curso.

3o.- En consecuencia, bajo pena de aplicar las sanciones que establece el Código Tributario, deberán tributar los impuestos que fija el Decreto Supremo No. 6170 de 27 de julio de 1962 y su Decreto Reglamentario No. 6182 de 24 de agosto del mismo año.

4o.- Las actuaciones que se lleven a cabo sin los requisitos de la intervención y sellado de boletos, así como la respectiva autorización de la Renta, se reputarán clandestinas y serán sancionadas con la mayor drasticidad, incluyendo la clausura del local.

La Paz, mayo de 1971.

Avisos Económicos

No; no me persigue la policía ... Es que me gusta dar brinquitos

GISBERT Y CIA. S.A.

Ofrece:
opena - Diccionario Enciclo-
édico Ilustrado , 4 tomos. Ma-
ual Sopena.- Diccionario Enci-
lopédico Ilustrado, 2 tomos.
Sopena - Diccionario Básico
ustrado.

BRAS NACIONALES

Bilbao - Didáctica, Tomo Io.
eoría General Aprendizaje ,
mo IIo. Técnicas del Aprendi-
aje.
Pardo Valle - El Juicio Fi-
al.
Suárez - Legislación Escor-
r .
Visítenos en:
omercio 1270-80. Casilla 195.
La Paz-Bolivia.

NECTARIO
De Jaime Lara Bascopé, Blanca G. de Lara, texto oficial de Educación Cívica y Literaria. Adquiera en su librería.
(15-30/11001)

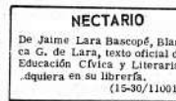

ANTICRETICO
En la zona Norte. Dos habitaciones (1 grande) cocina, baño Patio, pleno sol. Pasaje Calama No, 631.
(28-31/1163.-)

CONTRATO ANTICRETICO
Se da departamento flamante Avenida Busch. Referencias telefono 42714.
(28-4/11564.-)

DOY ANTICRETICO
Habitación flamante machimbrada céntrica persona sola, matrimonio 10.000 Colón 950 final.
(28/11612.-)

ANTICRETICO
O alquiler departamento dos dormitorios, dependencias completas en Calacoto, anticrético 30.000 o alquiler 700. Referencias teléfono 56362
(27-28/11457)

OCASION
Permuto o vendo dos departamentos chicos, excelente ubicación para vivienda u oficina, propiedad horizontal, por uno grande, teléfono 42155
(27-31/11493)

DOY EN ALQUILER
Casita junta Crespo 2551, entre Rosendo Gutierrez y Mendez Arcos. Sopocachi.
(28-1/11568.-)

DEPARTAMENTO
En alquiler, independiente, amplio, lujoso, cuatro dormitorios y dependencias. Paraguay 1355. Miraflores (26-37/11492).

SE ALQUILA
Pequeño departamento a caballero solo barrio residencial Cap. Castrillo 426
(27-30/11467)

ANTICRETICO
Una habitación Yanacocha 852
(27-31/11559)

VENDO
Departamento propiedad horizontal, Av. Arce, 2a.- piso, Referencias Teléfono 28709 -
(26-28/11459)

ALQUILO PIEZA
Amueblada familia o caballero Avenida Arce 2880.
(23-27/11316)

EDIFICIO ALAMEDA
Vendo departamento propiedad tres dormitorios, demás dependencias Referencias Evaristo Valle No. 162 (26-30/11490)

TRANSFIERO
Departamento dos dormitorios dos comedores, dependencias, jardín contrato mixto 30.000.-- más alquiler 700.-- o anticrético 45.000. Rosendo Gutiérrez 894 Sopocachi (26-29/11476)

ALQUILO
Departamento pequeño Obrajes. Referencias Socabaya 340, 2o piso. oficina 8 (26-29/11477)

SE VENDE
Lote terreno alto. San Pedro. Referencias Yllon 85, Referencias 56452.
(28-29/11565.-)

VENDO
Terreno en Irpavi. Precio de ocasión, acepto ofertas. Referencias teléfono 42795
(26-2/11482).

MOTIVO VIAJE
Vendo lote 550 mts. sobre Av. Huayna Kapac primera cuadra Av. Siles, Cochabamba Referencias Edificio Tobía 5o. piso (Salón de Té);en Cochabamba ORSOCI Pasaje Sucre 6, teléfono 2200.
(27-30/11557)

OPORTUNIDAD
En Cochabamba lotes casa jardín, huerto, Valle Hermoso 4 kilómetros, agua luz 9.50 pesos metros 50% contado saldo 10 meses, detalles casilla 1514.
(23-2/40073)

COCHABAMBA
Lote en venta zona Norte Recoleta, 300 m2. precio regalado $b. 21.000. Referencias Av. - Rafael Urquidi No. 6830 (Circunvalación) esq. Ecuador ---
(26-29/40074).

LUBRAVE PEREZ VELASCO 7/5
En venta terrenos Plaza Villarroel $b. 55.000.- Otro en Villa San Antonio 250 Mts. $b. 12.000
(27-28/11[illegible])

OCASION MOTIVO VIAJE
Se vende lote 646 mts. final parada colectivos 10, fábrica Fósforos. Tiene agua, luz, teléfono, Referencias Edificio Tobía 5o. piso (Salón de té) calle Potosí (27-1/11557)

VENDO CASA
Zona Miraflores Referencias telefono 27599.
(28-31/11562.-)

PEQUEÑO CHALET
Zona Colegio Alemán vendo o alquilo. Teléfono 43206.
(27-30/11552)

VENDO
Casita independiente, un departamento Obrajes. Referencias Indaburo 945 altos. Precio ocasión. (27-31/11499)

VENDO CASA
Tres departamentos, hall, tiendas. Alojamiento tres pisos,- tambo papas venta total separadamente o propiedad horizontal cerca Mercado Rodríguez Calderón 563. (26-31/11479)

EN VENTA
O anticrético una casita de 7 piezas sobre la Cancha Olímpic final. Otero de la Vega. Referencia Graneros 309 frente a la Barraca (26-30/11475)

LUBRAVE
Pérez Velasco 775.- Casa en venta en Cochabamba, 5 habitaciones nuevas $b. 65.000 mil.
(18-1/910867)

CASA
Permuto con camión, colectivo o terreno para garaje, ofertas América 146, Sagárnaga 339.
(27-30/11494)

OBRAJES
Vendo casa, zona central Ref: Potosí 876. Primer piso Of. No. 3 (3-11349)-

OBRAJES
Vendo casa, zona central Referencia Potosí, 876, 1er piso oficina 3 (25/28/11349)

LUBRAVE PEREZ VELASCO 775
Dos casas en venta cada una con 3 dormitorios y dependencias Alto Sopocachi y Seguencoma. (27-28/11554)

COMPRO CAMION
De 3 ó 4 toneladas modelo 1970 Héroes del Acre 1712 o teléfono 51738.
(27-30/11495)

OPEL 1968
Vagoneta 6 cilindros. Vendo México 1572.
(25-2/11495.-)

COMERCIAL MERCURIO
Vende jeep, motor standard 63 Willys Galería Luz, 3er. piso, teléfono 20723.
(27-30/11556)

LUBRAVE PEREZ VELASCO 775
En venta camioneta G.M.C. modelo 52. Otra vagoneta Opel 69. (27-28/11554)

VENDO
Camioneta Ford 1960. Referencias Av. Bolívar 1868. Teléfono 29199 (26-2/11470)

VENDO
Datzun 1.200. Referencia Av. Tejada Sorzano 1365
(25/28/11350)

JEEP 1969
Toyota vendo México 1572
(27-2/11497.-)

COMPRO
Auto particular, 4 puertas, pago al contado, Referencias teléfono 28709 (25-28/11459)

TELEFONO PARTICULAR
Vendo o alquilo 120 mensual, Sopocachi. Referencias 41268.
(27-30/11560)

LUBRAVE PEREZ VELASCO 775
Necesitamos socio capitalista También necesitamos dinero y dólares. (27-28/11554)

PRESTA
50.000 hipotecarios joyas Ingavi 748 (26-29/11478)

LUBRAVE PEREZ VELASCO 7/5
Prestamos dinero sobre joyas.
(27-28/11554)

HABIENDOSE
Extraviado el carnet profesional No. 167 de Hugo Delgado Merino de Contador General, este queda nulo por haberse extendido el duplicado correspondiente.
(28 / 11561.-)

TEJEDORA
Necesitamos con experiencia y referencias. presentarse Edificio Asbun nuevo. Galería No. 3 Boutique América. Mercado esquina Yanacocha.
(28-31/11566.-)

ORQUESTA
Ameniza fiestas en general. Teléfono 53220
(27-28/11047)

OPTIMA ELITE
Las famosas semiportátiles alemanas, con tabulador automático, 100% metálicas, precios muy convenientes, Comercio - 994. Oficina 6 (26-29/11481)

TAXIDERMIA
Aprenda a disecar aves y animales, clases horario comercial. También disecamos reptiles, peces. Libertad 223 Plaza Villarroel teléfono 52839.
(27-6/11556)

LUBRAVE PEREZ VELASCO 7/5
Mausoleo en venta con 6 nichos y 3 sarcófagos con facilidades de pago. (27-28/11554)

VENDEMOS
Máquina lavadora de botellas marca Ladewig, capacidad 36 botellas por minuto un operario, informes embotelladora Tunari, casilla 557, Cochabamba.
(19-29/11119)

VENDO
Retasos de telas para faldas gorras. Ballivián 1479
(25-28/11452)

LECCIONES DE PIANO
Se dan a domicilio, enseñanza moderna a niños. Dirigirse a teléfono 50459 mañanas
(25-28/11451)

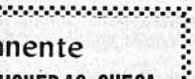

MUEBLES
Vendo comedores, living, roperos, con formica, llamantes, Facilidades. Almirante Grau No. 1306.
(28-31/

H. MUNICIPALIDAD DE LA PAZ

Convocatoria a Propuestas

Nº 34-71

Por orden del señor Alcalde Municipal de La Paz, se convoca a propuestas para la provisión de 570 pares de calzados negros, media caña, tipo cadete, con destino al personal de la Banda Municipal y Batallón de Gendarmes.

El Pliego de Especificaciones y toda información que se requiera, se proporcionará en la Dirección de Adquisiciones Municipales.

Las propuestas deberán ser presentadas en la Oficialía Mayor de la H. Alcaldía Municipal, hasta el día 2 de junio a horas 18.oo, en papel sellado y timbre de Ley, así como los demás requisitos exigidos por Ley.

La Paz, 27 de mayo de 1971

DIRECCION DE RELACIONES PUBLICAS

Permanente

AL SR. OSCAR HIGUERAS CHECA

Ex-agente de PRESENCIA en CHOCAYA - ANIMAS se le insinúa cancelar sus cuentas pendientes.

La Paz, Marzo 1971.

La Gerencia

Guia Profesional

Médicos

Dr. ALBERTO MARIACA VALDEZ
Medico-Cirujano
Medicina Interna. Esp. Gastroenterologia, estómago, intestinos, apéndice, hígado, vesícula bilis, páncreas etc. Trastornos de la nutrición.
CONSULTORIO PLAZA VENEZUELA
3er. piso (Edificio Sobimo Altos O.K. de Hrs. 10 a 12. 30 y de 14 a 17 - Teléfono 28163 - Domicilio 23832.

Dr. ANGEL PINTO JIMENEZ
Oídos - Nariz - Garganta
U.M.S.A. - México - EE.UU. de N.A.
A partir de la fecha atenderá en su nuevo consultorio. Av. Arce esq. Montevideo (URME). Telef. 27001 Horario: 14,30 a 17,30. Domicilio Telefono: 40146.

Dr. JORGE LIENDO ROMERO
Médico Especialista Cirujano Ginecólogo Obstetra
Estudios y Especialización en México
Hemorragias genitales. Incontinencia urinaria. Esterilidad. Control y tratamiento del cáncer cérvico uterino y mamario. Control de la fertilidad. Operaciones ginecológicas. Prenatal. Partos,sus complicaciones.
CONSULTORIO: Ayacucho, Edificio Scala 7 piso. CONSULTAS: de 15 a 20, Teléfono 27561. DOMICILIO: Teléfonos 50526 - 25053

Dr. FAUSTO SALINAS RUIZ
Médico de Niños
Consultorio: Mercado 975, a media cuadra de Plaza San Francisco. - Teléfono 40216.
Domicilio: Edificio Ingavi 12 - A. Teléfono 54099.

Dr. MARIO MENDEZ ELIAS
Neuro-cirujano
Especializado en Suecia, Inglaterra y Holanda.
Cirugía de traumatismo craneoencefálicos, medulares, tumores cerebrales, aneurismas, mal formaciones, nervios, hernia discal, dolor intratable y demás enfermedades del Sistema Nervioso.
Técnicos de radio-cirugía y alta frecuencia bipolar.
Obispo Cárdenas 1415 Tercer Piso - Horas 14-16.
Urgencias 82909 - 41430.

Dr. OSCAR VARGAS PADILLA
ORTOPEDIA-TRAUMATOLOGIA INFANTIL
Luxación congénita de cadera. Deformidades del pie, columna vertebral. Parálisis cerebral. Poliomielitis.
Avenida 16 de Julio 1616. Segundo piso. Teléfono 50461. Domicilio 22354.

Dr. HUGO DEL CASTILLO MORALES
Médico-Otorrinolaringólogo
Enfermedades y cirugía, OIDOS, NARIZ, GARGANTA. Consultas de 2 a 4.30. Consultorio Mercado 1335. Teléfono 22195. Domicilio Obrajes.

Dr. CESAR MORENO ACHAVAL
Medicina Interna
De la Universidad de Madrid especializado en Alemania. Mannicht Deutsch . Consultorio Edificio Krsul. Av. Camacho. Horas 14 y 30 - 18 y 30. Teléfono 28805. Domicilio 82665.

Dr. CESAR PEREDO ALAIZA
Ginecólogo y Especializado en México
Enfermedades de los senos. Hemorragias genitales. Incontinencia. Esterilidad. Tumores mamarios y uterinos. Control y tratamiento del cáncer.
Av. Camacho 1377. Edif. Sáenz Hs. 16 a 19. Tel. 21003 y 41549.

ENFERMEDADES DEL CORAZON
Dr. JORGE FERNANDEZ DORADO
Ex-residente de cardiología del Centro Médico Nacional de México. Consultorio Edificio Castillo Primer Piso. Teléfono 51346, Teléfono Domicilio 54750

Dr. JOSE GUSTAVO MORAES
CIRUGIA GENERAL
Ex-Profesor UMSA y Universidades extranjeras.
De regreso del exterior, atiende en: Clínica "IPPA". Avenida Saavedra 2302. Horario: 9 a 12 y 13 a 18.
Reservar hora - Teléfono 23349.

Dra. RUTH MALDONADO BALLON
Ginecología-Obstetricia
CIRUGIA.- Prenatal - Partos - Tratamiento de tumores, hemorragias - ESTERILIDAD - Prevención al CANCER - Orientaciones sobre planificación familiar. Consultorio Mariscal Santa Cruz - 1322. Tel. 50040,horas 13,30 a 17.— Dom. Tel. 21935.

Dr. ALFREDO RAMIREZ T.
Cirujano-Urólogo
Estudios Universidad de Chile. Especialista en cirugía y enfermedades de los riñones, vejiga, próstata, genitales, esterilidad masculina, venéreas, etc.
Consultorio Av. Camacho 1377, 2º piso.,of. 4, teléfono 25548 - Domicilio 55415. Consultas de 11 a 12 y de 17 a 19.

Dr. EDGAR TARDIO DOMINGUEZ
Médico-Oculista
Especializado en Francia
Medicina y cirugía de ojos. Medición de lentes.
Consultorio Federico Zuazo 1553. Telef. 43235, casilla 5081. Horas 11.12 y 16.20. Sábado 9.12.

Dr. JORGE LORA URCULLO
Gastroenterólogo
Ex-residente de la Clínica Puerta de Hierro de Madrid, España. Enfermedades del Hígado, estómago , intestinos.
Consultorio Calle Loayza 250, Edificio Castilla. Oficina 103. Primer Piso, hrs. 18 a 20. Teléfono 51346. Domicilio 23709.

Dr. CARLOS ZAPATA ALIAGA
Médico Cirujano
Especializado en Paris, Montreal y Buenos Aires.
Atiende: Enfermedades de los pulmones y corazón. Cirugía general. Aerolizaciones. Electrocardiografía.Consultas: de 18 a 20,30.Sábados de 10 a 12 y de 14 a 18 hrs. Se atienden llamados a domicilio. Consultorio: Otero de la Vega Nº 213, casi esq. México. Teléfono 25224. Domicilio Av. Ecuador 2186, 2º piso.

Dr. RUBEN CASTELLANOS ROJAS
Médico de Niños
Clínica Pediátrica Universitaria, Roma. Centro Internacional de la Infancia, Paris.
Consultorio: 2º piso CAJA PETROLERA. Teléfono 50461, de horas 14 y 30 a 17. Domicilio: Rosendo Gutierrez 642. Teléfono 54413.
Atención de urgencias

Dr. HERNAN CRIALES
Cardiólogo
Especializado en México y Francia. Consultorio Avenida 16 de Julio 1616 (Edificio Caja Petrolera) 2º Piso. Horario: 17 a 19. Teléfono 50461. Domicilio teléfono 41188

Dr. GUSTAVO SANCHEZ CRIALES
Neurología-Neurocirugía
Adultos y Niños
Enfermedades del sistema nervioso, cabeza, columna, etc.
Consultorio: Edificio Petrolero, 2º Piso, desde hs. 17. Teléfono Consultorio 50461 - Domicilio 40083.-50159.

Dr. ANIBAL RIVERO DELFIN
Médico de Niños
Especializado en Londres y Santiago de Chile
Consultorio: Avda. 16 de Julio 1456, Edif. Sobimo, 3er. piso, Teléfono 28163. Consultas de 17 a 20 hrs. Domicilio Urbanización -- San Miguel J. 26 - Teléfono 83629. Casilla 3601

Dr. JOSE RIVERO MENDOZA
Especialidad - Cirugía General
Tratamiento médico y quirúrgico de: Ap. Digestivo (Estómago, - intestinos, apéndice, vías biliares) Hernias - Várices.
Consultorio calle Loayza, edificio Castillo, oficina 107, primer piso. Domicilio Otero de la Vega 239, teléfono 23388.

Dr. GUILLERMO SUAREZ TEJADA
Médico-Urólogo
Cirugía y enfermedades de los riñones, vejiga, próstata, genitales masculinos. CONSULTORIO: Av. ARCE Nº 2316. INSTITUTO DEL DIAGNOSTICO Teléfono 56017. Atención de 18 a 19 y 30

Dr. ENRIQUE VERGARA M.
Enfermedades de la Piel y Venéreas
Avenida del Ejército 1093, esquina Loza (Miraflores).
Horario: 13. 30 a 16.oo - Teléfono: 23129 - Casilla Correo: 2223.

Dra. ALMA DE ZAVALETA
Enfermedades de la Vejez
Médico geriatra, especializada en Cowley Road Hospital de Oxford Inglaterra. Consultorio horas 15 a 17. Illampu 608, esquina Tumusla, teléfono 25143. Teléfono domicilio 52310.

Notarios

GUALBERTO RODRIGUEZ PRADO
Notario de Fe Pública
Asuntos del ramo: escrituras, protocolizaciones, testamentos, protestos, poderes, legalizaciones, apertura de libros, etc.
SERIEDAD - PUNTUALIDAD - EFICIENCIA
Dirección: Mercado Nº 1078 (frente a Casa Grace). Telf. Of. 22401. Dom. 26072.

Abogados

Dr. ABEL AYOROA ARGANDOÑA
Abogado
Anuncia haber reiniciado su atención profesional al público En su estudio Jurídico de la calle Mercado 935 -Oficina 10- Teléfono S-2240.
Especialidad asuntos sociales, civiles y administrativos.
Sábados de Hs. 9 a 13 atiende consultas gratuitas a organizaciones sindicales.

ESTUDIO JURIDICO
Dr. WALTER COSTAS BADANI
Abogado
Atención personal - Asistencia de Procurador
Asuntos: Tribunales - Laborales - Comerciales - Administrativos.
Recibe poderes y gestiones del interior y exterior del país.
Bufete: Yanacocha 301 - 1er.piso Of. 8-Teléfono 28320
Casilla Correo Nº 596 - La Paz.

Dr. JAIME ROMERO SANDOVAL
Civiles-Mercantiles-Administrativos-Agrarios.
Bufete: Potosí 876, 2º piso, Of. 6. Teléfono 25212. Casilla 1068.

Dentistas

Dr. LUIS PINELL DEL CASTILLO
Odontólogo
Operatoria, prótesis clínica, alta velocidad. Rayos X. Atención de lunes a viernes, horas 14 a 19. Comercio 927 (Edificio Cine Princesa). Teléfono 26976.

Dr. RIGOBERTO MENA M.
Odontólogo Especialista
Catedrático de Cirugía bucal, Facultad de Odontología de la U.M.S.A. Cirugía: Prótesis - Rayos X - Complicaciones de la extracción dentaria. Cirugía de los terceros molares. Fracturas y traumatismos de los maxilares. Tumores y malformaciones maxilares. Consultorio Av. Camacho esquina Loayza Edificio -- Sáenz, 6º piso, oficina Nº 5, casilla 2307. Teléfonos: Consultorio 27636 - Domicilio 42706.

BUENA GRATIFICACION

Se ofrece a la persona que devuelva un portafolio con documentos de valor sólo para su dueño, extraviado ayer en un jeep cerca del Estadio Siles..

Informes: Teléfono 26495.

S.A. VOLCAN

OFRECE

Bombas de agua "Sulzer" cualquier caudal y potencia.

Tel. 55141. Casilla 214 La Paz.

BANCO AGRICOLA DE BOLIVIA

INVITACION A FIRMAS DE AUDITORES INDEPENDIENTES

Se invita a firmas de auditores independientes, debidamente registradas en el país, a presentar ofertas de servicios profesionales, para realizar la auditoría externa del Banco por el ejercicio de julio/70 a junio 71.

Las firmas interesadas deberán presentar sus propuestas en sobre cerrado y lacrado, hasta las 18 horas del día 4 de junio/71, en las oficinas de la Secretaría General del Banco, edificio ex-CADEJA, 5o piso, Av. Mariscal Santa Cruz esq. Almirante Grau, rotulado en la forma siguiente:

BANCO AGRICOLA DE BOLIVIA
PROPUESTA DE AUDITORIA EXTERNA
LA PAZ

El pliego de especificaciones será proporcionado en las oficinas de Auditoría Interna del Banco, 5o piso, edificio ex- CADEJA.

La Paz, mayo 25 de 1971

730/71

UNIVERSIDAD MAYOR DE SAN ANDRES

Facultad de Economía

CONVOCATORIA PARA LA PROVISION DE CATEDRAS DEPARTAMENTO DE MATEMATICAS Y ESTADISTICAS

La Facultad de Economía convoca a la provisión de una cátedra a tiempo completo en el Departamento de Matemáticas y Estadística. Los postulantes deberán tener amplios conocimientos de Análisis Matemático y Estadística Matemática.

REQUISITOS.-

a) Publicaciones científicas, proyectos, trabajos realizados, conferencias, etc., relacionados con la materia.
b) Títulos académicos (si los tuviere), estudios especializados de post-grado en la especialidad, relacionados con la materia.
c) Programa y plan de trabajo para la cátedra.

Además los postulantes deberán someterse a la evaluación académica, después de la exposición de un tema del programa ante el Consejo Directivo y estudiantes de la Facultad.

Los documentos deberán ser presentados ante la secretaría de la Facultad de Economía, hasta horas 18.00 p.m. del día lunes 31 de mayo de 1971.

Fdo. Lic. Pablo Ramos Sánchez
DECANO
Fdo. Lic. Ernesto Rivero
DIRECTOR DEL DELPTO. DE MATEMATICAS.

732/71

UNIVERSIDAD MAYOR DESAN ANDRES

Facultad de Derecho y Ciencias Políticas

FACULTAD DE ECONOMIA

La Facultad de Derecho y Ciencias Políticas, y la Facultad de Economía de la Universidad Mayor de San Andrés, hacen saber que cuentan en sus registros, un grupo de alumnos inscritos, pertenecientes al distrito minero de Huanuni, dentro del régimen de asistencia libre, y que de acuerdo a sus posibilidades, docentes y ayudantes se hacen presentes en dicha localidad para dar clases de orientación sobre las materias del Curso Básico.

Esta extensión cultural e integración con el pueblo de la Universidad, no significa de ningún modo la fundación de una Facultad de Derecho ni de Economía. Al efecto las Facultades de Derecho y de Economía están realizando reuniones con las autoridades de la UTO para coordinar estas labores.

La Paz, mayo 27 de 1971.

Fdo. Dr. Benjamín Miguel Harb.
Decano Facultad Derecho.

Fdo. Lic. Pablo Ramos Sánchez
Decano Facultad Economía

CORPORACION MINERA DE BOLIVIA

LLAMAMIENTO A PROPUESTAS

Se convoca a todas las Empresas Constructoras especializadas en la construcción de "Dolfines" o "Duques de Alba" y estructuras metálicas para un embarcadero de minerales de hierro en Puerto Busch, Provincia Chiquitos del Departamento de Santa Cruz, sobre el Río Paraguay, para la Empresa Minera Mutún.

Las condiciones y especificaciones, así como los planos para la mencionada obra, deben recabarse de la Gerencia de Proyectos, a partir de la fecha, previo pago de $b. 250.- en el edificio de COMIBOL, Av. Mariscal Santa Cruz, esquina Oruro 6o. piso.

GERENCIA DE PROYECTOS.

TV Boliviana

CALLE AYACUCHO NRO. TELEF.

18.00.- Nuestros amigos los animales.
18.25.- Inglés
18.50.- Notisiete
18.57.- Molécula
19.02.- Personaje de la semana (Carmen Baptista)
19.23.- Furia
19.56.- El Central
20.19.- Nuestro Barrio
20.54.- Deporte
21.04.- Khana
21.24. Del Pueblo
22.44.- Al filo de la media noche.
22.54.- Cierre emisión.

---

6 DE AGOSTO Tel. 23829

Matinée, tanda y noche EL ANGEL REBELDE (Apta para todo publico Actualidades mundiales No. 20 Precios matinée Platea 3.60 mezzanine 4.10 tanda y noche Platea 4.80 mezzanine 5.30

ABAROA Tel. 50252

Matinée doble LA SEÑAL DE LA MUERTE y ALEJANDRO EL MAGNO (T.P.) Tanda y noche ALEJANDRO EL MAGNO y VERANO A LAS 10.30 (18 años) Precios matinee platea 2.60 alta 1.60 tanda y noche platea 2.70 alta 1.60

MONJE CAMPERO Tel. 23333

Matinée, tanda y noche solo mayores de 14 años DIOS LOS CRIA y RINGO LOS MATA Precios matinée 4.10 - 3.10 tanda y noche 5.30 y 3.80

MURILLO Tel. 52647

Matinée, tanda y noche dobles PASION DOMINGUERA y LA ULTIMA AVENTURA Precios matinée 3.20 y 2.10 tanda y noche 3.20 y 2.10

BUSCH Tel. 53694

Matinée y tanda dobles EL MUNDO ES DE LOS JOVENES y LOS GUERREROS DEL SOL Noche solo mayores MATERNIDAD SIN HOMBRES y EL MUNDO ES DE LOS JOVENES Precios matinée 2.50 y 1.60 tanda y noche 2.70 y 1.70

HOY TV cines

MEXICO

Matinée doble 2.45 LA PRINCESA HIPPIE y LA HERMANITA DINAMITA Apta para todo publico tanda doble hs 18.00 y noche doble 21.30 LA HERMANITA DINAMITA y PROHIBIDO Para mayores de 21 años Precios matinée, tanda y noche 3.00 y 2.00

16 DE JULIO Tel. 22191

Matinée, tanda y noche CRUCIGRAMA Apta para 16 años Precios matinée 3.60 y 4.10 tanda y noche 4.80 y 5.30

SCALA Tel. 23535

Matinée, tanda y noche EN UNA PLAYA JUNTO AL MAR (Apta para todos) Noticioso El Mundo al Instante precios matinée 3.60 y 4.10 tanda y noche 4.80 y 5.30

LA PAZ

Matinée ESA MUJER (Mayores de 18 años) tanda y noche DELICIOSAMENTE AMORAL (Mayores de 21 años) Noticioso El Mundo al Instante Precios matinée 3.10 tanda y noche 3.80

MIRAFLORES

Matinée, tanda y noche dobles SUBMARINO X - 1 y EL EXTRAÑO DEL PELO LARGO Precios matinee 2.60 tanda y noche 3.20

ROXY

Matinée, tanda y noche dobles CUANDO LAS BRUJAS ARDEN y VIVA LA VIDA Precios matinée 2.60 tanda y noche 3.20

UNIVERSO Tel. 42660

Matinée, tanda y noche EL ABRAZO DE LOS LIBERTADORES Todo publico matinée platea 3.60 mezzanine 4.10 tanda y noche platea 4.80 mezzanine 5.30

PARIS Tel. 29704

Matinée, tanda y noche LOS BUENOS Y LOS MALOS Mayores de 14 años Precios matinée 3.10 tanda y noche 3.20

TESLA Tel. 53803

Matinée, tanda y noche UN DIA EN DOS VIDAS Precios matinée 4.10 3.60 tanda y noche 5.30 y 4.80

PRINCESA Tel. 51821

Matinée, tanda y noche PRUEBA LA SANGRE DE DRACULA Precios matinée 3.60 - 3.10 - 2.60 - 2.10 tanda y noche 4.30 - 3.80 - 3.30 - 2.80

ESMERALDA Tel. 52454

Matinée, tanda y noche FUISTE MIA UN VERANO y LOS MUCHACHOS DE MI BARRIO T.P. Precios matinée 2.60 tanda y noche 2.70

EBRO

Matinée, tanda y noche doble LAGRIMAS DE REBELDIA y REZALE A TU DIOS ... CAVA TU FOSA Censura 16 años Precios matinee 2.60 y 1.60 tanda y noche 3.20 y 1.60

TRIANON Tel. 21320

Desde las 14 horas funciones continuadas presenta EL TEXANO TEMERARIO y 7 PISTOLAS PARA LOS MAC GREGOR y a hs. 18 CASA DE MUJERES

VARIEDADES Tel. 24071

Matinée LA GUERRA DE LAS MONJAS y OPERACION 67 tanda y noche MARIA ISABEL y EL AMOR DE MARIA ISABEL Precios matinée platea 2.60 alta 1.60 tanda y noche platea 2.70 alta 1.60

ILLIMANI Tel. 42755

Matinée, tanda y noche dobles UN TREN PARA DURANGO y CON LOS MINUTOS CONTADOS (T.P.) Precios matinée 1.10 tanda y noche 1.60

COLON

Matinée LOS PROFESIONALES y CUCHILLOS DEL VENGADOR Tanda y noche LOS PROFESIONALES y EDIPO REY Precios platea 2.50 alta 1.50

La Puerta del Sol
LE OFRECE CALIDAD Y ECONOMIA
SOLICITE NUESTROS
MEDIOS PLATOS a MEDIO PRECIO
PARA UD. Y... SU MEDIA NARANJA
AV. 6 DE AGOSTO PRIMERA CUADRA

UNIVERSIDAD MAYOR DE SAN ANDRES

Facultad de Derecho y Ciencias Políticas

EXAMENES PARA AYUDANTIAS

Se pone en conocimiento de los señores postulantes a las diferentes ayudantías de esta Facultad, que la recepción de exámenes para estos cargos, se recibirán el día lunes 31 de los corrientes a horas 18.oo en las aulas de esta Facultad, piso 12 del Edificio Central de la UMSA.

La Paz, mayo 28 de 1971.
Fdo. Dr. Bemjamín Miguel Harb
DECANO.

PHILIPS EN ARTEAGA

1 RADIOS-TOCADISCOS-GRABADORAS A CORRIENTE Y A PILAS
2 TELEVISORES DE 20"23" 24 PULGADAS CREDITOS
3 ILUMINACION (luz) PARA OFICINAS, FABRICAS, NEGOCIOS Y CALLES. ASESORAMIENTO GRATUITO
4 AMPLIFICADORES HI-FI PARA EL HOGAR Y PARA LOCALES COMERCIALES -EQUIPOS STEREO
VISITENOS HOY

ALMACENES "ARTEAGA"
TEL. 24561 COMERCIO 897 esq. SANJINES

A nuestros avisadores

Nuestro Depto. de PUBLICIDAD atiende todos los domingos de horas 9.30 a 12.30 y de 18.00 a 20.oo.

PRESENCIA

YACIMIENTOS PETROLIFEROS FISCALES BOLIVIANOS

LICITACION Nº 110-71

SEGUROS

En vista de haberse declarado desierta la convocatoria para el Seguro de Grupo Particular contra Accidentes Personales; se invita nuevamente a las Compañías de Seguros legalmente establecidas en el país, a presentar nuevas propuestas para el seguro indicado, de acuerdo al Pliego de Especificaciones No 110-81 que, los interesados que no hubieran recogido podrán hacerlo en nuestra División de Seguros oficina No. 401 en el cuarto piso del Edificio de Y.P.F.B. de esta ciudad.

Las propuestas se recibirán hasta el día viernes 11 de junio de 1971 a horas 18, en la indicada División de Seguros, en sobre cerrado y lacrado con las formalidades de ley, indicando el número de licitación.

La Paz, 28 de mayo de 1971
GERENCIA GENERAL

Y.P.F.B.

Adquisiciones

Licitación Pública Nº 113-71

Se invita a todas las firmas importadoras interesadas en la provisión de CAMISAS, PISTONES Y VALVULAS, PARA BOMBAS: GARDNER, OIL WELL, NATIONAL y EMASCO, se sirvan pasar por nuestra Sección Caja 3er piso del edificio central de Y.P.F.B. para retirar el Pliego de Condiciones y Especificaciones previa cancelación de $b. 20.-

Las propuestas en sobre cerrado, lacrado y con las formalidades legales se recibirán hasta el día MARTES 22 de JUNIO de 1971 a Hs. 18.00 en la oficina 401, División de Aquisiciones 4to.- piso del edificio de Y.P.F.B Sección Licitaciones.

La Paz, 18 de mayo de 1971

LA GERENCIA GENERAL

HOY MARAVILLOSO PROGRAMA
GranCine Avenida
CONTINUA EL EXITO DEL FILM DE ACCION
EJERCITO DE CINCO
con Nino Castelnuovo
Peter Graves
Angélica y el Sultán
con Robert Hossein y el estreno del film de terror
Suspenso y Emoción APTA PARA TODO PUBLICO

2a. Semana de éxito! Monje Campero
DOS MACHOS SE JUNTAN!

EL COWBOY DE ORO
GIULIANO GEMMA
EL CAMPEON MUNDIAL DE BOX
NINO BENVENUTTI
DIOS LOS CRIA, Y... RINGO LOS MATA!
TECHNICOLOR DIRECCION DUCCIO TESSARI TECHNISCOPE
ES OTRO IMPACTO DE "INCOFISA" LTDA.

Soberbia!... Unica!... Magnífica!
La epopeya más grande de la historia para liberar a América!

EL ABRAZO DE LOS LIBERTADORES
(EL SANTO DE LA ESPADA)
Alfredo Alcón - Lautaro Murua
Evangelina Salazar
un film de Leopoldo Torre Nilsson
EASTMANCOLOR

ES OTRO SENSACIONAL IMPACTO DE "INCOFISA".
HOY Monumental estreno CINE UNIVERSO

EL GRAN CINE MEXICO HOY PRESENTA en: TANDA Y NOCHE
UN GRANDIOSO Y EXTRAORDINARIO EXTRENO EXCLUSIVO - Prohibido para menores de edad...
Un tema sexual... un tema social... un tema prohibido... usted se hará estas inquietantes preguntas cuando vea esta película.

¿COMO UN AMOR LIMPIO PUEDE CONVERTIRSE EN ALGO PROHIBIDO POR LA LEY. MALDECIDO POR DIOS. Y DESPRECIADO POR LA SOCIEDAD?

DOBLE.- con una explosión de bellas canciones... inolvidables travesuras... contagiosa alegría...con Nilda Aguirre... Jorge Rivero... Fernando Luján.. Sara García... En maravillosos colores...
"La hermanita dinamita" TP

MATINE DOBLE.- continúa el éxito de la mejor comedia musical con Pili... Mili.. Enrique Guzmán... Carlos Piñar en:
"LA PRINCESA HIPPIE" y colores
"LA HERMANITA DINAMITA" colores

LAXANTE Y ANTIACIDO
INTI MAGNESIA

PRESENCIA Deportes
La Paz, Bolivia, viernes 28 de mayo de 1971

DIGESTIVA-ANTIACIDA
el sobre $b. 0.50.-
Sal INTI

CBD solicitará a Pelé una postergación en su retiro

De la selección nacional de Brasil

Rio de Janeiro, 27 (AP).- Funcionarios de la Confederación Deportiva (CDB) solicitarán al astro del fútbol Pelé que postergue su despedida de la selección nacional hasta el año próximo a fin de que pueda tomar parte en la minicopa mundial, se anunció hoy aquí.

Antonio Do Passt dijo que la presencia de Pelé en el torneo por la mini-copa del año próximo sería muy importante para Brasil y para la publicidad del torneo.

"Sabemos que Pelé esta deseoso de retirarse de la selección este año pero ha cambiado de opinión en el pasado y estamos seguros que después de una conversación amistosa, estaremos en condiciones de convencerlo para que reconsidere nuevamente esta vez", dijo Do Passo.

El partido de despedida de Pelé con la selección esta señalado para el 18 de julio en el Estadio Maracanã de Río, un encuentro amistoso contra Yugoslavia.

El jugador dijo recientemente que ya era tiempo que los entrenadores de la selección empiecen a pensar sobre su reemplazo para la copa mundial en Alemania. Dijo que ha decidido abandonar la selección ahora de modo que su presencia no afecte psicológicamente a su futuro remplazo.

Pero según fuentes deportivas nadie se sorprendería si el "rey" se presenta en Alemania Occidental en 1974 con el famoso número "10" de campeón mundial brasileño.

WILSTERMAN SUPERO A BOLIVAR POR 1-0 EN DISPUTADO COTEJO

Cochabamba, 27 (PRESENCIA).- Cuando todo hacía prever que el partido concluiría empatado sin goles. Limbert Cabrera Rivero, a los 44 minutos del segundo tiempo dió el triunfo a Wilsterman de esta ciudad sobre Bolívar de La Paz, sumando así dos nuevos puntos dentro del torneo mixto "Tres ciudades".

El partido que se escenificó ante numeroso público que se congregó aprovechando el feriado en las graderías del estadio "Félix Capriles" fue bastante disputado y la expectativa se mantuvo hasta los últimos instantes.

Bolívar, tuvo muchas ocasiones de abrir el marcador pero el arquero Bilbao, en tarde realmente inspirada ahogó las pretensiones de los paceños, en cuyas filas destacó el delantero Morales, que puso en dificultades más de una vez a la extrema defensa local.

Wilsterman, jugó conservadoramente sin arriesgar mucho y buscando al parecer un empate.

Un rápido contragolpe y una acción confusa dentro del área defendida por Galarza, permitió sacar provecho a Limbert Cabrera, quien anoto el único tanto de la tarde ante la algarabía de sus parciales. Con este triunfo Wilsterman comparte el segundo puesto de la tabla de posiciones junto con Municipal, pero con un partido más.

Bolívar, retornará mañana a su ciudad de origen.

Torneo Nl. de básquet en localidad de Huanuni

EQUIPOS DE COCHABAMBA, SUCRE y POTOSI, que participa en la competencia nacional que se desarrolla en la localidad m nera de Huanuni, con los auspicios de la Federación Bolivia de Básquetbol.

Festival del CPDB

Seis inscritas para concurso de belleza

Seis Asociaciones inscribieron sus representantes ante el Círculo de Periodistas Deportivos de Bolivia para la elección de la Reina del Deporte Paceño 1971.

NOMINA

La lista de las simpáticas chiquillas que este fin de semana será un atractivo especial del Festival, es la siguiente:

Srta. Roxana Sittic Harb, del Automóvil Club Boliviano; Srta. Isabel Carrasco, de la Asociación de Natación; Srta. Elvira Aguilar, de la Asociación de Voliboi; Srta. Guadalupe Belmonte de la Asociación de Básquetbol; Srta. María Elena Flores de la Asociación de Tennis; Srta. Beatriz Zapata.

Hoy se inscribirán las representaciones de las Asociaciones de Caza y Pesca, Deportes Ecuestres, Tennis de Mesa y Golf.

LLEGADA DE WILSTERMAN

Wilsterman que ayer consiguió una buena victoria sobre Bolívar por el torneo "Tres Ciudades", llegará mañana a nuestra ciudad en una aeronave del LAB.

La afición paceña espera que el crédito del fútbol cochabambino cumpla una buena actuación frente a The Strongest.

ENTRADAS

Desde hoy serán puestas a la venta las entradas para el Festival que se inicia mañana. Las autoridades que controlarán estos partidos han sido designados para el efecto.

Torneo "Tres Ciudades"

EQUIPOS	Pj.	Pg.	Pe.	Pp.	Gf.	Gc.	Pts.
1o. 31 de Octubre	4	2	2	-	6	3	6
2o. Municipal	3	2	1	-	5	1	5
2o. Wilsterman	4	1	3	-	3	2	5
4o. The Strongest	3	2	1	1	4	2	4
5o. Chaco	3	1	1	1	6	5	3
5o. San José	3	1	1	1	3	4	3
5o. Ayacucho	3	1	1	1	2	3	3
5o. Ferroviario	3	-	3	-	2	2	3
5o. Litoral de Cochbba.	3	1	1	1	3	4	3
5o. Bolívar	4	1	1	2	5	3	3
11o. Litoral La Paz	3	1	-	2	4	6	2
11o. Petroleros	3	1	-	2	3	4	2
11o. Aurora	3	-	2	1	2	3	2
11o. Mcal. Santa Cruz	4	1	-	3	2	8	2

Los próximos encuentros de este torneo que aún corresponden a la cuarta fecha serán los siguientes: Domingo 30 de Mayo. En Cochabamba: Litoral de Cochabamba - Ayacucho-Festaco. Petroleros-Aurora. En La Paz: Ferroviario - San José de Oruro.

Certamen internacional de básquetbol en Tarija

Tarija, mayo 27 (PRESENCIA).- Esta capital del 9 al 13 del próximo mes será nuevamente escenario de un nuevo e interesante torneo internacional de básquetbol.

En la oportunidad y con los auspicios de la Asociación respectiva, colegio Antoniano y club "Luis Parra" se cumplirá el primer certamen juvenil en la cancha oficial del "Patio Prefectural".

Hasta el momento está asegurada la actuación de las selecciones argentinas de Santiago del Estero y Tucumán. Por nuestro país intervendrán equipos de Santa Cruz, Cochabamba y por supuesto Tarija.

Existe bastante expectativa en la afición local para presenciar estos cotejos cuyo rol general será sorteado a principios del próximo mes.

Los equipos anunciaron su arribo a esta capital para el 7de junio.

AUTOMOVILISMO

El actual campeón nacional de automovilismo -Ricardo Paita- oficializó a PRESENCIA su participación en el circuito denominado "Oscar Crespo" a cumplirse este fin de semana en la ciudad de Sucre.

Se despidió el arquero Yashin

MOSCU, 27 (AP).- Lev Yashin, el legendario guardameta ruso en su juego de despedida, no permitió esta noche que una selección de astros internacionales le anotara goles durante los 52 minutos que estuvo a cargo, y salió con su equipo en ventaja 2-0. Pero el juego terminó en empate 2-2.

Su discípulo y sucesor en el arco del Dynamo, Vladimir Pilgui, demostró que aún no ha aprendido los detalles que hicieron de Yashin el mejor arquero del mundo.

Apenas hacía un minuto que estaba en el terreno, cuando Pigui no pudo evitar que el zaguero húngaro Kalman Masei hiciera pasar la pelota sobre su cabeza para anotar el primer tanto de la escuadra "Resto del mundo".

A los 78 minutos el inglés Bobby Charlton, que capitaneaba a los ases internacionales especialmente invitados, de un tiro de esquina hacia el lado opuesto del arco y el búlgaro Pyotr Zhekov remató de cabeza para igualar.

Cuando salió del campo en su adios final poco después del medio tiempo Yashin fue saludado con estruendoso y rítmico aplauso por los 103.000 aficionados que colmaron el Estadio Lenin para rendirle tributo. A los 42 años, Yashin regresó de retiro para su juego final contra una selección de los mejores del mundo. Defendió el arco con la brillantez que lo hizo famoso.

"Hizo un par de atrapadas imposibles", comentó Charlton durante el descanso.

Una de ellas fue al minuto 14, en una jugada iniciada por Charlton. Un tiro cruzado del alemán Gerd Muro se estrelló en un poste, y el italiano Giacinto Facchetti tomó el rebote con un tiro hacia el lado izquierdo del arco, en lo que parecía un gol seguro.

Pero Yashin se estiró horizontalmente para desviar, la multitud rugió complacida.

DEL TENIS. Srta.- María Elena Flores, representante de la Asociación de Tenis en el concurso de belleza que organiza el CPDB en el festival del sábado y domingo.

CHACO VIAJA A POTOSI HOY PARA JUGAR MAÑANA CON INDEPENDIENTE

A objeto de cumplir dos presentaciones en la ciudad de Potosí, viaja hoy a esa capital el primer equipo de fútbol del club Chaco Petrolero último campeón nacional y que actualmente compite en el torneo mixto "Tres Ciudades".

Chaco viajará a las 7 horas -vía férrea- con todo su plantel titular con excepción de Oscar Matozza, quien se encuentra recuperándose de una lesión.

Presidirá la delegación el dirigente Carlos Lara.

Chaco deberá cotejar mañana frente al representativo de Independiente y el domingo lo hará ante Stormers Petrolero de la Villa Imperial.

La actuación del equipo de Y. F.F.B. ha despertado una inusitada expectativa entre el público potosino.

De acuerdo a lo manifestado por los dirigentes el equipo deberá retornar a esta capital el próximo lunes por la noche.

Chaco realiza esta breve gira aprovechando fechas libres dentro del torneo mixto.

ELECCIONES

Se informó por otra parte que la próxima semana se realizarán elecciones en Chaco a objeto de renovar la mesa directiva por la gestion de 1971-72.

A la fecha existen dos candidaturas, una encabezada por Donato Durán, que buscará su reelección y otra liderizada por José Rivero. De todas maneras se dijo que es probable que se presenten otras fórmulas para terciar en el acto plebiscitario.

Ministro deberá designar a interventor de la FBF

El Director Nacional de Deportes, Mario, D. Ríos, manifestó ayer a nuestros reporteros que se espera para hoy el arribo desde Cochabamba del Ministro de Informaciones y Deportes Ramiro Villarroel, quien deberá designar a un nuevo interventor de la FBF.

El mencionado ministro al parecer durante su estada en la capital del valle sostuvo entrevistas con dirigentes de la asociación cochabambina quienes le habrían entregado una terna para que de esa se elija al respectivo interventor que juntamente con José Laquis y Edgar Peña, tendrá por misión organizar y convocar al próximo congreso nacional de la Federación Boliviana de Fútbol y buscar de una vez por todas la ya mencionada y ansiada institucionalización.

Como ya lo habíamos informado anteriormente el ministerio aceptó la renuncia de Berardo Valda, de la Asociación chuquisaqueña, quien por motivos personales se vio en la necesidad de dejar la designación de interventor.

Santa Cruz se adjudicó el torneo nacional de esgrima

La Asociación Departamental de Esgrima se adjudicó el X Torneo Nacional de Esgrima que se disputó la semana pasada en esta misma ciudad.

En esta competencia nacional por primera vez se introdujo las pruebas juveniles de florete endamas y varones. Resultado de tal experiencia fue un éxito por la promoción de valores jóvenes que se destacan en este deporte y que tienen porvenir en un futuro cercano.

Las pruebas desarrolladas fueron las siguientes: Florete, sable y espada en varones y florete damas, juveniles: florete en damas y varones.

Luego de cinco días de intensa competencia se lograron en los tres primeros puestos las siguientes colocaciones:

FLORETE JUVENIL VARONES: 1o.- Alex Merghuzis, Santa Cruz; 2o.- Edmundo Moreno, Santa Cruz 3o.- Erick García ., La Paz.

FLORETE DAMAS MAYORES: 1o.- Martha Quiroga, Santa Cruz, 2o.-Jazmín Vargas, Cochabamba, 3o.- Patricia Bleyer, Santa Cruz.

FLORETE JUVENIL DAMAS: 1o.-Jazmín Vargas, Cochabamba, 2o.-Tota Méndez, Santa Cruz . 3o.- Mirtha Vásquez, Santa Cruz.

SABLE MAYORES: 1o.- Pedro Bleyer, Santa Cruz. 2o.- Eduardo Auza, Santa Cruz. 3o.-Jorge Méndez, Santa Cruz.

FLORETE VARONES MAYORES: 1o.- Alex Merghuzis, Santa Cruz. 2o.-Ramiro Verdugues, Cochabamba. 3o.- L. Darío Vasquez, Santa Cruz.

ESPADA MAYORES: 1o.- Alex Merghuzis, Santa Cruz. 2o.-Jorge Méndez, Santa Cruz. 3o.-John Claros, Oruro.

CONGRESO NACIONAL.- Paralelo al Campeonato Nacional se realizó el Congreso Nacional, evento en el que se analizó el desarrollo de la esgrima en escala nacional. Como conclusiones se acordó hacer gestiones para lograr la contratación de maestros de esgrima para elevar el nivel técnico de este deporte. Asimismo proyectar y respaldar la posición de la Presidencia de la Federación para introducir este deporte en los institutos militares del país.

Otro punto importante tratado en el Congreso fue referente a la Ley del Deporte ; este proyecto será analizado exhaustivamente por la Federación de acuerdo a las sugerencias y estudios realizados por las Asociaciones del interior.

BRASIL SUPERO A CUBA EN BASQUET

Sao Paulo, Brasil 27 (AP).- Brasil derrotó a Cuba 62-59 esta noche y se colocó en el primer lugar empatado con la Unión Soviética en el sexto campeonato mundial femenino de baloncesto. Checoslovaquia obtuvo una victoria difícil contra Francia, 75-58 en el único juego programado.

OSCAR CRESPO
CINCO VECES GANADOR EN «LA CUMBRE».
VARIAS VECES CAMPEON NACIONAL.
TULIN
****
Atención SUCRE
EL DOMINGO 30 ESTARA TAMBIEN PUNTEANDO EN LA RUTA.
*Siempre acompañado de BOSCH
El sabe porque son mejores
Bujias y baterias BOSCH
Bobina y bocinas deportivas...
EL TIENE LO MEJOR, POR ESO ES UN GRAN CAMPEON!
HANSA LTDA.
La firma boliviana de su confianza con mas de 60 años al servicio del país
DEPTO. TECNICO Tels.42836 · 55219 · 53661
Sucursales: COCHABAMBA · ORURO · POTOSI · SANTA CRUZ · SUCRE · TARIJA · VILLAZON