CURA LA GRIPE
PIN
CHIQUITO
inofensivo
sabor agradable

PRESENCIA

DEPOSITO LEGAL: L.P. 023 - 1969

AÑO XIX - No. 4.670 - LA PAZ, BOLIVIA, DOMINGO 23 DE MAYO DE 1971 - 36 PAGINAS - $b. 1.00

BANCO CENTRAL DE BOLIVIA
24 MAYO 1971
BIBLIOTECA

miel de abejas y eucaliptus
Para la TOS de los Niños

Para explotación de yacimientos de hierro del Mutún:

Consorcio canadiense propuso a gobierno formar sociedad mixta

INVESTIGACION POLICIAL.- Soldados británicos registran los escombros en una oficina de la Corporación de Electricidad, en Belfast, Irlanda del Norte, después del estallido de una bomba. Una muchacha y un anciano fueron llevados al hospital después de la explosión (Radiofoto, AP).-

Un consorcio canadiense, en febrero del año en curso, propuso al gobierno organizar una sociedad mixta con 51% de acciones para el Estado y 49% de acciones para el consorcio, con el fin de explotar los yacimientos de hierro del Mutún. Según su propuesta, el consorcio tomaba a su cargo el monto de las inversiones con un capital de arranque de 20 millones de dólares. La propuesta hasta el momento, al parecer no habría sido considerada aunque el gobierno tiene interés en ella.

ANTECEDENTES

El 8 de febrero de 1971, el Dr. Robert T. Brindsmade, Presidente de la International Corporation for Finance & Development Limited, envió al gobierno del Presidente Torres un Memorándum de intenciones para efectuar negociaciones sobre la formación de la sociedad mixta entre el Estado Boliviano y el Consorcio Canadiense, para explotar el Mutún.

Se señalaba que la magnitud del proyecto del Mutún exige una inversión no menor de 200 millones de dólares, cuyo financiamiento no puede enfocarse como un proyecto de esfuerzos y participaciones aisladas.

TRABAJOS EN LA INDIA

Manifiesta el memorándum que este Consorcio, como prueba de su capacidad técnica y financiera se asoció con el gobierno hindú, para explotar, explorar y comercializar los yacimientos más grandes del mundo de magnetita de hierro, los resultados permiten esperar para 1978 la producción de 25 millones de toneladas anuales de hierro para su exportación a los mercados japoneses, europeos y norteamericanos. Anotan que este Consorcio invirtió en la India más de 200 millones de dólares y que además deberá representar para el gobierno de la India, un ingreso anual de más de 20 millones de dólares. Agregan que este contrato asigna al Gobierno de la India, el 51% del capital y 49% en manos del grupo industrial privado, encargado únicamente del control técnico y financiero de la obra.

PROPUESTA

El Dr. Brindsmade, en la propuesta entregada al gobierno, a través de su representante en Bolivia Kurt Ferdinandt, consideraba indispensable analizar los siguientes puntos: "a) Visita preliminar de los técnicos expertos en desarrollo de minas de hierro y en la instalación de siderúrgicas, para estudiar directamente, en los yacimientos, los trabajos realizados hasta la fecha y elaborar un plan de desarrollo global y completo del Mutún.

"b) Concluido el estudio preliminar, copia del cual se entregaría al gobierno de Bolivia, estamos dispuestos a invertir el capital que sea necesario para cubicar la magnitud de los yacimientos y estudiar a fondo la metalurgia más apropiada y económica del tipo de mineral existente".

"c) Inmediatamente después propondríamos una asociación entre el gobierno y los capitales privados, similar a la que nuestro grupo realizó en la India, es decir, otorgando una participación del 51% a la República de Bolivia y 49% a los participantes extranjeros. La modalidad de asociación sería asimismo semejante a lo que respecta a la administración y ejecución técnica del proyecto, mediante un "joint venture", ajustado a las modalidades legales específicas de Bolivia".

d) Los aportes del gobierno de Bolivia para el capital de la empresa sólo serán realizados a partir de la extracción y venta de los minerales del área quedando a cargo de los financiadores privados las inversiones necesarias a la ejecución de los trabajos a que se refieren los ítems a) y b) y las que se requieran para poner en producción los yacimientos. Se comprometerían, asimismo, los participantes del sector privado a obtener la financiación total para la realización del proyecto, asumiendo la República de Bolivia la obligación de pagar su participación, es decir, el 51% del capital total invertido, con los minerales producidos y comercializados".

e) Será obligación de los inversionistas extranjeros asegurar mercados rentables para la producción total de los yacimientos de explotación".

Para la ejecución del proyecto a que se refiere este Memorándum, solicitamos la autorización del Supremo Gobierno de Bolivia para indicar inmediatamente los trabajos preliminares y poder presentar, en un plazo inferior a 180 días, las conclusiones a que arriben nuestros técnicos sobre las exigencias expuestas en los ítems a) y b), produciéndose a continuación, las negociaciones necesarias para la suscripción del contrato definitivo y para la organización del consorcio internacional que se encargaría de la ejecución del proyecto".

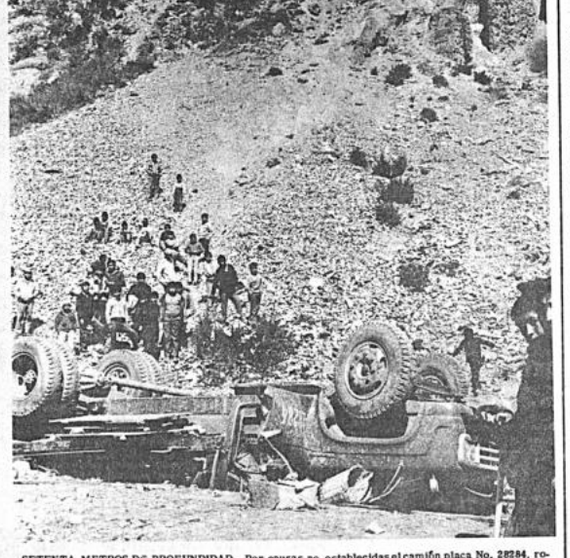

SETENTA METROS DE PROFUNDIDAD.- Por causas no establecidas el camión placa No. 28284, rodó ayer cerca de setenta metros causando la muerte de ocho pasajeros y heridas a treinticuatro en Munaypata. Los pasajeros viajaban a la localidad de Santiago de Machaca y Berenguela. (Información página 9).

En Tarija:

FUE SOLUCIONADO EL PROBLEMA DE TRANSPORTISTAS

-TARIJA, 23 (PRESENCIA).- Con la firma de un documento especial, se ha puesto punto final a las divergencias que existían entre la Central Obrera Departamental y la Federación de Autotransportistas de Tarija.

La solución fue adoptada con la intervención de una comisión especial que llegó de La Paz y que está integrada por representantes de la Central Obrera Boliviana y la Confederación Nacional del Autotransporte.

El documento que da por concluido el problema -que determinó la paralización de muchas actividades en el Departamento debido a la huelga de los transportistas y los paros decretados por la COD- consta de cinco puntos que están redactados en los siguientes términos:

1o) La COD de Tarija reconoce en su seno, como a única organización representativa de los trabajadores del volante, a la Federación del Autotransporte de esta ciudad.

2o) La Federación de Autotransporte de Tarija, a su vez, reconoce la autoridad de la COD, reincorporándose en su seno, con todos los derechos y obligaciones.

3o) La COD declara nulo el reconocimiento de la agrupación de trabajadores del volante denominada "Moto Méndez".

4o) La Federación Departamental del Autotransporte de Tarija se compromete a recibir en su seno a todos los trabajadores del volante que reúnan los requisitos que establecen

(Pasa a la página 8)

Castro no canjeará presos con cadáver de Che Guevara

-MIAMI, 22 (AFP).- Cuba reanuda las gestiones que se realizan para cambiar el cadáver de Ernesto Che Guevara, por un centenar de presos políticos en la isla, informó hoy radio La Habana captada aquí.

La radio cubana dijo que el Primer Ministro Fidel Castro, anunció en forma terminante sus gestiones.

La emisora reconoció que la propuesta de intercambio la hizo el propio Castro el 12 de enero de 1968 al gobierno boliviano, pero que ésta tenía como único objetivo "desenmascarar a René Barrientos, entonces Presidente de BOLIVIA"

Pero La Habana estima ahora que la situación en BOLIVIA es hoy completamente distinta, pues el pueblo vive un proceso revolucionario y ninguna proposición de este tipo puede realizarse, como lo desea un comité que funciona en Miami.

Esta organización, llamada el Comité de los Cien, había anunciado la pasada semana que el Ministro del Interior de Cuba, Sergio del Valle, había aprobado el intercambio de los presos políticos por los restos del jefe guerrillero que descansan en algún lugar de BOLIVIA.

Torres jugó ayer pelota de mano

El Presidente Torres jugó ayer una partida de "Pelota de Mano" en la cancha "Mariscal Santa Cruz", durante la inauguración del torneo deportivo de los trabajadores de la Cervecería.

Torres demostró ser un experto jugador de ese deporte que exige agilidad y fuerza. Los trabajadores que asistían a la ceremonia, aplaudieron calurosamente al Jefe de Estado cuando éste terminó, un poco cansado, su exhibición.

Terminada la partida presidencial, se dio inicio al programa de inauguración del campeonato. Los trabajadores de la cervecería acompañaron luego al Presidente y a su Comitiva.

LA LABOR EDUCATIVA EN VENEZUELA ESTA CASI TOTALMENTE PARALIZADA

CARACAS, 22 (AP).- Un "nuevo rumbo" ha tomado la crísis universitaria que enfrenta Venezuela, señaló el rector Interino de la Universidad Central (UCV) en el momento en que el país tiene casi totalmente paralizada su educación.

El Rector Oswaldo de Sola hizo la apreciación después de una serie de reuniones del organismo directivo de la UCV, la mayor del país, donde se trató la nueva situación creada por los incidentes en que supuestamente fueron maltratadas por los estudiantes las máximas autoridades de esa casa de estudios.

A raíz de los incidentes, la rectoría de la universidad expulsó a once estudiantes supuestamente implicados en el hecho entre los cuales se encontraban el presidente encargados de la federación de centros universitarios Jesús Sotillo, y el Secretario General de la misma federación, Sixto Medina.

La Federación de Estudiantes Universitarios de la UCV, está controlada por militantes de los partidos de izquierda.

La Universidad central ha permanecido cerrada desde octubre pasado en que fue allanada por el ejército y posteriormente declarada en "reorganización".

En Montevideo:

"Frente Amplio" afirma que Gobierno trata de interferir proceso electoral

-MONTEVIDEO, 22 (AP).- Una coalición izquierdista que por primera vez participará en la lid política uruguaya en las elecciones generales de noviembre, acusó hoy al gobierno de tratar de interferir en el proceso preelectoral.

La coalición, que participará en las elecciones bajo el rubro del "Frente Amplio", afirma que el gobierno trata de vincular a "determinados problemas internos con intromisiones de una potencia extranjera", lo que al mismo tiempo calificó de "absurdo".

El Frente Amplio, que integran el Partido Comunista prosoviético, la Democracia Cristiana, el socialismo y sectores disidentes de los tradicionales partidos blanco y colorado, formuló la acusación en relación con informes sobre una presunta ingerencia soviética en los asuntos internos del Uruguay que habrían determinado una "serie advertencia" del gobierno al embajador soviético Nikolai V. Demidov.

La declaración de la mesa ejecutiva de la coalición agrega que las actividades del Frente Amplio sufren. . . "un atropello sistemático".

Acusa al gobierno de la. . . "intimidación que se pretende ejercer sobre la población del país a través de un registro de vecindad implantado por decreto", en una referencia a una de las medidas que el gobierno del Presidente Jorge Pacheco Areco adoptó bajo las medidas pronta de seguridad, un virtual estado de Sitio, para encarar más eficazmente la lucha contra los guerrilleros tupamaros y procurar liberar a cuatro personas que la organización clandestina mantiene secuestrados.

Los tupamaros pone después de la creación del Frente Amplio, dieron su apoyo a la coalición aunque con ciertas reservas, manteniendo su posición de que el poder únicamente se tienen que tomar por la fuerza de las armas.

La declaración del Frente Amplio, que intenta repetir aquí la experiencia de Chile que llevó al poder al marxista Salvador Allende, contribuyó a aumentar el confusionismo político en que está sumido este país.

Ayer, un grupo al parecer de estudiantes izquierdistas, atacó a golpes al diputado del Partido Colorado oficialista, Wilson Craviotto, dentro de la Facultad de Derecho, e incendió su automóvil. El diputado de 35 años, es uno de los más firmes propulsores de la campaña que procura obtener la reelección de Pacheco Areco.

Este atentado parecía ser la prolongación de una vasta campaña terrorista donde han sido innumerables entre otros episodios decenas de ataques con bombas a clubes políticos partidarios del gobierno.

El matutino del Partido Nacional "El País" denunció ayer la existencia de un vasto plan de "escalada subversiva" que estallaría con toda su fuerza el mes próximo y que actualmente tendría como centro la estera de la enseñanza media.

"El País" vinculó este supuesto plan como el llamado que hizo Pacheco Areco al embajador soviético el lunes pasado sorpresivamente.

El matutino agrega hoy que. . "con atención, en esferas de gobierno, se sigue la actitud que desarrolla la embajada soviética en el Uruguay". La información proviene según "El País" de "una altafuente vinculada a los medios de seguridad".

DEBERES DUPLICADOS.- Tara, una perra alsaciana madre de cuatro perrillos, está también haciendo las veces de madre de tres leones cachorros en el parque Staplefor en Lord Gretton. Los cachorros de león fueron separados de su madre por temor de que ésta los comiera o estropeara. (Meltón Mowbray, Inglaterra, mayo 22. Radiofoto AP).-

Reacciones sobre el virtual ingreso de Gran Bretaña en Mercado Común Europeo

PARIS, 22 (AP) - Anarquistas estallaron hoy tres bombas frente a oficinas británicas como forma de protesta luego que el Presidente Georges Pompidou abrió las puertas del Mercado Común Europeo (M. C.) a Gran Bretaña durante su reunión cimera de dos días con el Primer Ministro inglés, William Heath.

Las explosiones de esta madrugada en París, coincidieron con una manifestación en Londres cerca de las cámaras del parlamento que todo parece indicar se convertirán en el próximo campo de batalla para una ofensiva contra la entrada británica al MCE.

Las explosiones, además de expresar protesta, también parecieron marcar el comienzo de una turbulenta campaña, principalmente en Inglaterra, para evitar que el reino isleño entre a la Comunidad Europea.

El tema de la campaña lo dio el jefe del mayor gremio obrero británico, que instó al Partido Laborista de Oposición a asegurarse de que "no se nos secuestre hacia Europa". El Secretario General Jack Jones dijo a una reunión de su gigantesco gremio de trabajadores del transporte y empleos generales, que sólo los grandes adinerados podrían beneficiarse de la entrada de Gran Bretaña al MCE.

Se informó que Pompidou y Heath confían que podrán imponerse a la resistencia que engendrarán sus acuerdos generales.

Estos se relacionan con los términos de la admisión de Gran Bretaña al Mercado Común y los fines políticos de una Europa Occidental unida a los cuales se comprometieron.

El Presidente y el Primer Ministro simbolizaron el fin de un decenio de recelías anglofrancesas al aparecer juntos ante los periodistas en el salón de bailes del palacio Eliseo. Fue allí que el Presidente de Gaulle vetó dos veces el ingreso británico en la década de 1960.

Los dos dirigentes dijeron que esperan que se acuerde la ampliación del Mercado Común el mes entrante.

Heath tendrá que lograr la aprobación del parlamento británico, la opinión en Gran Bretaña, según indican las encuestas de Opinión Pública, es contraria en general. La mayoría de los diarios británicos advirtieron hoy que la prueba más difícil del entendimiento de Heath y Pompidou queda por delante en una nueva "batalla de Gran Bretaña".

Las bombas estallaron en la capital poco después de la partida de Heath, dañando las fachadas de tres locales de propiedad británica.

Un grupo identificado como "El Movimiento de Solidaridad Revolucionaria Internacional", de tendencia anarquista, se responsabilizó de las explosiones. Una carta dirigida a Heath acusó a su gobierno de "consolidar a Europa con la represión policial".

La explosión en Londres fue la obra de un grupo clandestino que se autodenomina "la brigada airada", según una llamada anónima recibida por una agencia de noticias británica.

EL MINISTRO CANADIENSE.- El Primer Ministro del Canadá, Pierre Tradeau, aparece en la cabina de Kiev, capital de Ucrania a Tasjkent, capital de Uzbekistan. E y su esposa se hallan realizando un viaje turístico en la Unión Soviética.- La foto fue distribuida por la Agencia TASS (Radiofoto AP).-

Gabinete analizó ayer la situación política

-El gobierno analizó ayer, en una sesión extraordinaria de gabinete, la situación política y social del país y la serie de acontecimientos que se han sucedido en los últimos días.

Como resultado de esa reunión, el Ministro del Interior deberá dar al país un informe sobre la situación política nacional en una conferencia de prensa, a las cinco de la tarde de hoy.

Fue el Ministro Gallardo quien informó ayer a sus colegas del gabinete sobre la situación que existe actualmente en el país. "Fue un análisis extenso y un informe general sobre la serie de fenómenos que se han presentado", dijo al conversar con los periodistas.

Los demás Ministros hicieron durante la sesión una serie de sugestiones y expresaron sus criterios sobre los pasos que debe dar el gobierno. Todo ello será explicado a la prensa por el Ministro del Interior en la conferencia de esta tarde.

La sesión extraordinaria de gabinete suscitó una serie de rumores sobre las medidas que podría adoptar el gobierno para solucionar los problemas políticos y sociales que se presentan en el país. Se dijo también que el gobierno estaba considerando la aprobación de un decreto dictando el Estado de Sitio en el país.

Sin embargo, el Ministro Gallardo no quiso adelantar nada sobre la decisión adoptada ayer. Dijo simplemente que en la conferencia de prensa habrá una explicación completa de la situación nacional.

Finalmente, informó que la agitada situación política de Santa Cruz no presentaba problemas de mucha gravedad, según los informes que había recibido hasta las doce del día.

Hoy habrá servicio normal de colectivos

El servicio de colectivos será hoy totalmente normal, según los informes proporcionados por el Secretario General de la Central Obrera Boliviana, Prof. René Higueras.

Asimismo Higueras informó que la COB en representación de los chóferes de colectivo entró en conversaciones con el Presidente de la República, Gral. Juan José Torres, quien en un principio aceptó el planteamiento de los conductores de colectivos, en sentido que aumentar el precio de los pasajes en 0,25 centavos en todas las rutas de la ciudad, durante los días domingos y feriados.

El dirigente de la COB manifestó, que esta aceptación esta esperando la llegada del Ministro de Trabajo, que se encuentra en la ciudad de Cochabamba, para que se dicte la respectiva resolución ministerial.

Sin embargo, los colectiveros trabajarán hoy normalmente, cobrando el pasaje establecido hasta que se dicte la resolución aludida.

Un día como hoy en la historia

Associated Press

Hoy es domingo 23 de mayo, 143 dia del año 1971. Aún hay 222 días en el año.

En este día:

1493.- El rey de España autoriza el transporte de caballos al Nuevo Mundo.

1781.- El Capitán William Kidd es ahorcado en Londres acusado de piratería y asesinato.

1807.- Aparece en Montevideo "La Estrella del Sur" primer periódico que se publica en esa ciudad.

1810.- Termina el poder del último Virrey de España en el Río de la Plata, Baltasar Hidalgo de Cisneros.

1836.- Se funda en Montevideo el cuerpo de serenos.

1853.- Entra en vigencia la Constitucion argentina.

1878.- Inaugura sus operaciones el Banco Municipal de préstamos de Buenos Aires.

1915.- Alemania le declara la guerra a Italia.

1944.- Los aliados lanzan un avance hacia Roma desde su lugar de desembarco en Anzio, Italia.

1966.- Se proclama un estado de emergencia en Gran Bretaña durante la huelga marítima.

Pensamiento de hoy: Camino despacio pero nunca camino hacia atrás - Abraham Lincoln, 1809 - 1865.

DESORDENES.- Kent, Ohio, 22 (AP).- La policía de Kent en Ohio realiza arrestos durante la tercera noche de desórdenes que conmovieron a esta ciudad. Hasta ahora la policía arrestó a más de sesenta personas (Radiofoto).

Allende reafirmó su política de gobierno

SANTIAGO DE CHILE, 21 (INTER PRESS SERVICE).- El Presidente de la República, en su primer mensaje al Congreso Nacional, calificado en las primeras impresiones captadas entre parlamentarios como "macizo", "optimista" y "contundente", reafirmó las líneas generales de su política de Gobierno y reclamó el apoyo de todas las fuerzas interesadas en los cambios estructurales.

En una hora y cuarenta minuts, el Mandatario leyó un resumen de su extenso mensaje (40 carillas), que fue distribuido sólo unos minutos antes de que se iniciara la sesión solemne del Congreso. El acto tradicional fue roto en algunas de sus costumbres establecidas: El Presidente y su gabinete vistieron traje de calle e hicieron el recorrido entre la Casa de Gobierno y el Parlamento en automovil (el protocolo anterior exigia frac y los vehículos que se utilizaban eran carrozas tiradas por caballos), en los palcos de honor, se encontraban delegados de la Central Unica de Trabajadores y la Federación de Estudiantes de Chile.

Allende anunció, como estaba previsto, la presentación del proyecto por el que se reformaba el Poder Legislativo convirtiéndolo en unicamaral. Destaco la necesidad de unir esfuerzos nacionales, para lo cual convocó a la Democracia Cristiana a cooperar en los cambios estructurales. Reafirmó el cumplimiento del programa de la Unidad Popular y calificó los seis primeros meses de su gobierno como una experiencia exitosa, pese a los errores que se han cometido pero que, dijo, no son de fondo.

El Presidente interrumpió su mensaje una sola vez, a las 12.10 horas local, para rendir homenaje al Héroe Nacional Arturo Prat, cuyo sacrificio se recuerda hoy. En la breve recordación que hizo del hecho histórico, rindió homenaje también a los héroes peruanos que participaron en esa acción de guerra (Combate naval de Iquique durante la guerra del Pacífico).

MINISTERIO DE INDUSTRIA Y COMERCIO

COMUNICADO

La Dirección General de Comercio y Abastecimientos comunica al público consumidor que tome en cuenta la lista de precios que se detalla. Cualquier comerciante que cobre un precio mayor al de la lista, debe ser denunciado al Departamento de Comercio Interno del Ministerio de Industria y Comercio, a la Intendencia de la Alcaldía Municipal, o Comisarías de los diferentes mercados.

PRECIOS AUTORIZADOS

Aceite Importado (lata de 5 litros)	$b.	37.-
Aceite nacional (lata de 5 litros)	"	36.-
Aceite Importado (lata de 1 litro)	"	8.50
Aceite nacional (lata de 1 litro)	"	8.20
Aceite nacional (1/2 litro)	"	12.20
Aceite sin envase (litro)	"	6.50
Carne de res con hueso	"	7.00
Carne de res sin hueso	"	8.00
Carne de res lomo	"	9.00
Jabón Patria	"	1.40
Jabón popular	"	1.10

Lic. Agustín Saavedra W.
Director General de Comercio y Abastecimientos

Agenda

PRESENCIA	Av. Mariscal Santa Cruz 1295	
Gerencia		Tel. 52132
Redacción		Tel. 41135 40460 51996
Publicidad		Tel. 52178
Contabilidad		Tel. 25543
Casilla		Nº 1451
Cajón Postal		Nº 3276

DEL 22 AL 29 DE MAYO

SANTA ANA	Colón 479	29420
UNIVERSO	Plaza Uyuni	54979
SAN JUAN DE DIOS	Av. Pando 276	22131
SAN ALFONSO	Gral. Gonzales 1248	
COPACABANA	Eduardo Abaroa 902	29076
17 DE MAYO	Av. Ecuador 2106	40811

TELEFONOS DE URGENCIA

Bomberos	Tel. 119
Asistencia Pública	Tel. 116-22111
Policía (DIC)	Tel. 110
Tránsito	Tel. 26148
Agua	Tel. 26625
Energía	Tel. 54357
Teléfonos (reclamos)	Tel. 113
Informaciones	Tel. 104
Señorita Hora	Tel. 117
Larga distancia exterior	Tel. 55907/08
Interior	Tel. 30400/03
Hospital de Clínicas (central)	Tel. 22821/22872
Bomberos AASANA	
AASANA	

TRANSPORTES EXPRESO "EL CHAPACO"	Chuquisaca Nº 568	Tel. 40256
TRANSPORTES UNIVERSO	Av. Montes 638	Tel. 42831
TRANSPORTES SAMA	Murillo esq. Graneros	Tel. 28462
FLOTA UNIDOS	Calle Bozo esq. Montes	Tel. 25893
ANDINO	León de la Barra 360	Tel. 20471
BERMEJO	Av. Pando 148	Tel. 28981
CONTINENTAL	Av. Montes 675	Tel. 29061
COPACABANA	Av. Montes 620	Tel. 20377-40461
LAURO	Av. Camacho 1223	Tel. 27677
TRANSPORTES PILCOMAYO	Figueroa esq. Tiquina	Tel. 22858
DIANA	Pl. San Francisco 500	Tel. 26376
ALIAGA	Av. Montes 700	Tel. 23830
URUS	Bozo 194	Tel. 30793
TRANSPORTES SAN CRISTOBAL	Plaza Alexander Nº 190	Tel. 27775
FLOTA YUNGUEÑA	Av. Tejada Sorzano Nº 34	
TRANSPORTES GUALDAQUIVIR	Tiquina 37	Tel. 28971
TRANSPORTES "VICTORIA"	Emilio Calderon 563	Tel. 56599 (Gran Poder)

EMPRESAS AEREAS

LLOYD AEREO BOLIVIANO		Tel. 54649 53132 55759 51155 51163 59053
LUFTHANSA		Tel. 27677-20383
AEROLINEAS PERUANAS		Tel. 27093
AEROLINEAS ARGENTINAS		Tel. 50792
BRANIFF INTERNATIONAL		Tel. 55905
AVIANCA		Tel. 43009-40883
AIR FRANCE		Tel. 51740
LAN		Tel. 28536
KLM		Tel. 42985
PAN AM		Tel. 54517-41863-28307
BOA		Tel. 26387
VARIG		Tel. 21540
ECUATORIANA	Av. 16 de Julio 1800	Tel. 54472
IBERIA	Edificio Petrolero	Tel. 20270-24376
ALITALIA	Av. Camacho 1288 Edificio Casa Bernardo	Tel. 23494
SWISSAIR		Tel. 55317
ESTACION CENTRAL		Tel. 52540-53810
ESTACION GUAQUI		Tel. 26842

¡Ahora la vitamina C viene con calcio!
QUE PROTEGE DE LA GRIPE Y EL RESFRIADO

de venta en su farmacia
Distribuye: DULCIFARMA S.R.L.
COLON 660 - CASILLA 4343 - LA PAZ

Haití en procura de la ayuda norteamericana

NUEVA YORK, 22 (INTER PRESS SERVICE).- "No queremos caridad, solamente pretendemos que los Estados Unidos reconsideren su actitud hacia Haití, con mayor comprensión de sus problemas y menos hostilidad", declaró el ministro de Informaciones haitiano Fritz ...neas. El discurso fue prólogo de una solicitud de ayuda financiera de monto aún impreciso.

Los Estados Unidos enviaban al anterior gobierno (Francois Duvalier, padre del actual Presidente vitalicio Jean Claude Duvalier) una ayuda anual de 12.000.000 de dólares. La asistencia fue interrumpida en 1962 ante una ola de denuncias sobre peculados y corrupción generalizada. Se afirmó entonces que el 80 por ciento de estas sumas se destinaron al uso personal del gobernante y sus allegados.

El actual embajador de los Estados Unidos en Port Au Prince, Clinton E. Knoe, es uno de los principales propulsores de la reanudación de la ayuda económica a la "nación más pobre del Caribe" a su entender, el país está en un atraso tan considerable, que no podría absorber más de 170,000 dólares en el próximo bienio. En los ultimos años los grupos económicos estadounidenses han colocado mucho dinero en Haití. Grandes inversiones se asentaron en la región de Limbe para explotar minas de cobre y una compañía acaba de obtener la concesión por 99 años de la Isla de Tortura, para explotarla turísticamente y extraer su posible riqueza minera.

DOSMILLONES DE INMIGRANTES CLANDESTINOS EN LA ARGENTINA

BUENOS AIRES, MAY. 22 (AFP).- Alrededor de dos millones de inmigrantes clandestinos, provenientes de los países limítrofes entraron en la Argentina, reveló durante una conferencia el Presidente de la Comisión Católica Argentina de Inmigración, Monseñor Jorge Carreras, Obispo de San Justo.

En la oportunidad, Monseñor Carreras dio a conocer las conclusiones de la segunda reunión de los organismos católicos de migración del Cono Sur, que deliberó en Buenos Aires.

Italia es el país europeo con mayor número desocupados

ROMA, 22 (INTER PRESS SERVICE).- Italia es el país europeo con mayor número de desocupados, pero sus cifras descienden año a año. Francia, Gran Bretaña y los Estados Unidos, en tanto, son los únicos países industrializados de occidente que registran año a año un constante aumento de la desocupación. Estas cifras, entre otras, han sido dadas a conocer recientemente en un informe de la oficina para la cooperación y el desarrollo económico, OCSE.

En 1967 tenía un promedio de 196,000 desocupados, cerró 1970 con una media de 262.000. Gran Bretaña pasó de 509,000 desocupados hace tres años a 640.000 el año último y en los primeros meses de 1971, la cifra ascendió a 740.000. En los Estados Unidos las cifras subieron de 2,980.000 en 1967 a 5,400,000 en el primer trimestre de 1971.

En Italia, en cambio, aún manteniendo la cifra más alta de Europa, la tendencia es hacia el descenso. De un promedio de 1,024,000 desocupados descendió a 88,000 en 1971, aún cuando en diciembre de ese año se registró otro pico de aumento.

NECCHI

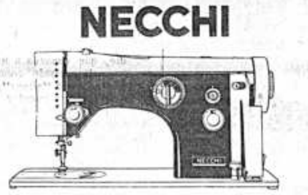

Automáticas - zig-zag - Portátiles
Servicio garantizado. Precios sin competencia
"CASA TUDOR"
Av. Camacho esq. Loayza No. 1399.

MAGICA ECONOMIA
PARA EL DIA DE LA MADRE
UN RECUERDO INOLVIDABLE!!!
Melitta

SIERA

AUTOMATIC

GRABADORAS AIWA

LICUADORAS PAUL SUPERDINAMICAS

RELOJES JUNGHANS

DE OPTIMA CALIDAD

ZEISS IKON

EN MUCHOS MODELOS
SOLO EN EL MES DE MAYO
Por toda compra de un equipo HI-FI, RADIO TV, TOCADISCO etc "SIERA" le obsequiamos un hermoso MAPAMUNDI

VEA NUESTRO SALON DE EXPOSICION Y ESTAMOS SEGUROS QUE LA MAGIA DE LO QUE LE OFRECEMOS ESTA SOLO EN:
CASA BERNARDO S.A.
AV. CAMACHO ESQ. COLON

SI...

SI, Volamos a
BOGOTA
MEXICO
MIAMI
LOS ANGELES
NUEVA YORK

SI, Le damos un
CREDITO
DE 24 MESES

SI, Su crédito está
APROBADO

SI Consulta a su
AGENTE DE VIAJES
LE OFRECERA
AEROLINEAS ARGENTINAS

PRESENCIA

DIRECTOR HUASCAR CAJIAS
SUB DIRECTOR RENAN ESTENSSORO
GERENTE ARMANDO MARIACA

Denuncias oficiales sobre golpes subversivos

Es un hecho que nadie puede negar que el país vive una etapa sumamente agitada: hay graves problemas sociales y económicos, reclamaciones de regiones enteras que no pueden ser siempre atendidas por falta de fondos, medidas de hecho que comprometen la acción de las fuerzas del orden, obligadas a mantener el respeto de la ley, etc.

En suma, un clima propicio para que se caiga en la tentación de preparar golpes contra las autoridades, a fin de eliminarlas de sus puestos.

Las autoridades ya han denunciado la existencia de preparativos de subversión y lo mismo han hecho varias instituciones. No se han hecho sino afirmaciones, pues todavía no se han presentado pruebas.

Sin embargo, dada la tradición más que secular que al respecto existe entre nosotros, a nadie sorprendería que tales aprestos existan y que inclusive lleguen a manifestarse próximamente.

En esta situación, por desgracia, tan frecuente en nuestra historia, es conveniente recordar por lo menos dos puntos.

El primero: no se puede negar al gobierno el derecho que tiene de defender su propia estabilidad y el deber de mantener el orden y el respeto a la ley y la tranquilidad pública. El puede y debe tomar todas las medidas precautorias que considere imprescindibles, si bien con alto sentido de ecuanimidad, es decir, no sólo contra los adversarios del régimen, sino contra todos los que atentan contra el orden, entre quienes no escasean los que se dicen partidarios del actual gobierno - esto ya no llama la atención, porque ha sucedido con frecuencia que los peores enemigos de un régimen, los que le causan mayores peligros, son precisamente los que dicen defenderlo.

El segundo: todas las medidas preventivas y represivas tienen que estar encuadradas en lo que determina la ley. Esta es sumamente clara en cuanto a las sanciones que merecen todos los delitos contra la seguridad del Estado, desde la simple conspiración hasta la rebelión abierta. Algo más: contra todo lo que se diga, tales sanciones están lejos de ser leves y se refieren a todas las situaciones en que las autoridades pueden encontrarse en peligro. Pero, al mismo tiempo, tales disposiciones establecen garantías para los ciudadanos a fin de preservarlos de cualquier sindicación infundada. Si hay acusaciones probadas, los culpables tienen que ser castigados, pero es obligación de las autoridades probar lo que dicen. No se arguya que el intentar acciones judiciales equivale a consagrar la impunidad por la lenidad de nuestra administración de justicia; ese argumento puede ser destruido aduciendo que esa no es culpa de los sindicados sino de las propias autoridades que son las encargadas de organizar la justicia y que pueden hacerlo, por ejemplo, a través de la acción de los fiscales.

Si las medidas son simplemente preventivas, hay también facultades especiales para casos de emergencia - estado de sitio - aunque ellas tienen limitaciones que deben ser respetadas.

Nadie ha de condenar al gobierno porque tome medidas preventivas y represivas para mantener su propia estabilidad. Pero hay que exigir que esas medidas se encuadren estrictamente en la ley, la que es suficiente para que las autoridades se defiendan con eficacia.

Mes Mariano
Palabra y silencio

Por Luigi T. M.

"En el principio la Palabra existía y la Palabra estaba con Dios y la Palabra era Dios... En ella estaba la vida y la vida era la luz de los hombres y la luz brilla en las tinieblas y las tinieblas no la vencieron... La Palabra era la luz verdadera que ilumina a todo hombre que viene a este mundo" (Jn. 1,1-4-5.9).

Así San Juan en el prólogo de su Evangelio que se parece muy bien a una "ouverture" en la que resuenan por primera vez los temas del drama divino: palabra, vida, luz, verdad, morada de Dios entre los hombres, adopción divina, gloria del Señor.

El Apóstol no dice: En el principio era Dios o el Eterno o el Infinito o el Todopoderoso o el Amor. Afirma decididamente: "En el principio era la Palabra".

Es probable que San Juan haya tomado inspiración del pensamiento filosófico helénico. Pero su punto de arranque está sobre todo en el Antiguo Testamento de donde saca tres ideas fundamentales. Aquí la Sabiduría ha sido exaltado como algo infinito, divino, que toma parte activa en la creación y desempeña un papel propio ante los hombres. Profundizando este concepto, San Juan afirma que ahora esta Sabiduría no es sólo una personificación poética, sino realmente es una Persona divina.

En segundo término el Antiguo Testamento destaca la fuerza y la potencia de la Palabra de Dios. El creyente vive de ella, ya que se trata de la comunicación que Dios hace de Sí mismo y por eso es el camino por el cual Dios va al hombre y el hombre a Dios.

Finalmente, evocando las palabras de Génesis -"Dijo Dios: Haya un firmamento... y así fué" -San Juan destaca la grandeza de la palabra creadora: "Todo se hizo por Ella y sin Ella no se hizo nada de cuanto existe".

La palabra es una expresión del pensamiento interior.

La segunda Persona de la Santísima Trinidad es la Palabra interior de Dios, la expresión de su íntima esencia: algo esencial que no le puede faltar. Dios se conoce necesariamente a Sí mismo y se conoce desde la eternidad.

". . . Y la Palabra se hizo carne y puso su morada entre nosotros".

* * *

¿Cuántos de nosotros pensamos, aunque implícitamente, en esta teología de la palabra, cuando nos comunicamos con nuestros hermanos los hombres?

Si así fuera, nuestras conversaciones registrarían un vocabulario mucho más elevado, nuestras cartas tendrían conceptos mucho más sinceros y constructivos, nuestro diálogo sería un verdadero testimonio de nuestra comunión interior de sentimientos e ideales.

Al contrario, muchas veces nuestras charlas están llenas de vulgaridades, nuestras comunicaciones abundan de calumnias y mentiras, nuestros testimonios son "trampas sangrientas".

Entre nosotros cuántos se hacen odiosos por su verborrea; cuántos fanfarrones e insensatos que, desmedidos en palabras, se vuelven abominables; cuantos hombres sin gracia que resbalan con la lengua; cuántos falsos amigos que ponen lazos con su habladuría y, hablando sin tino, hieren como espada.

La verdad es que muchos de nosotros hemos olvidado que entre las cosas que aborrece Dios están la lengua mentirosa, el falso testigo que expide calumnias y el que siembra pleitos entre los hermanos (cfr. Prov. 6, 16ss).

Todos tenemos que meditar sobre el valor de la palabra. En efecto, una palabra dicha a tiempo, una respuesta oportuna, una reprensión amorosa, un consejo desinteresado son como un tesoro y dan alegría.

Hay que recordar que "todo tiene su momento y cada cosa su tiempo bajo el cielo"; su tiempo el callar y su tiempo el hablar. Entonces hay que pesar las palabras antes de usarlas y saber poner a nuestra boca una puerta y un serrojo cuando es necesario. Según la Biblia sabio es aquél que es pronto en escuchar y tardo en hablar; aquél que cuando abre su boca es para testimoniar su sabiduría y amor Por este camino la palabra humana se convierte en "fuente de vida". En realidad "el hombre bueno, del buen tesoro del corazón, saca lo bueno y el malo, del malo, saca lo malo. Porque de la abundancia de su corazón habla su boca" (Lc 6, 45).

El que habla a los hombres para su edificación, exhortación y consolación da testimonio de la luz, de la verdad y de la vida que es la Palabra de Dios.

* * *

La clave del misterio de María la tenemos en su silencio. Los Evangelios nos la recuerdan hablando solamente siete veces a lo largo de su convivencia con su divino Hijo Jesucristo.

La Virgen se calló aún en momentos en que creemos que debiera haber hablado, como, por ejemplo, cuando San José pensaba repudiarla porque, antes de empezar a estar juntos, Ella se encontró encinta.

La historia nos atestigua de los Santos que nunca se justificaron ante los hombres. Y Jesús, acusado falsamente ante Pilatos y Herodes, no les respondió nada. El Señor nunca contestó a una mentira.

Las siete veces que habló la Virgen fueron: con el Angel en la Anunciación para manifestar su total disponibilidad a la voluntad salvífica de Dios; en la Visitación a su prima Santa Isabel para saludarla y luego cantar el "Magnificat"; en el Templo después del hallazgo de Jesús en medio de los doctores para expresar la angustia suya y de su esposo; en las bodas de Caná de Galilea para pedir el primer milagro y ordenar a los sirvientes: "Haced lo que El os diga".

Desde entonces los Evangelios no registran ya ninguna otra palabra de la Virgen, a pesar de aparecer todavía en el ministerio público de Jesús, al momento de Su Pasión y Muerte, y, en Jerusalén, para esperar, en compañía de los Apóstoles, la venida del Espíritu Santo.

A los que se preguntan: Y por qué es tan silenciosa la Virgen? podríamos contestar con Fulton Sheen: "Cuanto más habla uno con el Creador, más taciturno se hace con las criaturas. Esa es la naturaleza del amor... El amor aumenta y se despierta con el silencio".

COMPROMISO CRISTIANO

"Qué hacéis ahí, plantados, mirando el cielo"... (Hechos 1, 11)

Por Enrique Romasanta

El marxismo ha lanzado su acusación contra la religión, en general, y contra el cristianismo en particular; "es el opio de los pueblos", "aliena", han dicho los grandes jerarcas materialistas. Fidel Castro, en uno de los últimos documentos en que analizaba la situación cubana, dice sencillamente que el fenómeno religioso se "ignore", que no se le preste atención... Esta postura nos parece un paso hacia adelante dentro de las relaciones humanas, puesto que, de sobra, es conocida la intransigencia marxista.

Es una lástima que tanto Marx como muchos de sus seguidores no hayan tenido nunca una EXPERIENCIA RELIGIOSA, porque entonces sus análisis, sus críticas, sus condenas se producirían en el seno de esas experiencias y posiblemente hubiesen llegado a conclusiones bien distintas... "Puntos de arranque, enfoques diversos", dicen ellos, y con esa expresión cierran el paso a quien pretenda situarse en otra perspectiva.

Más de una vez he hablado con jóvenes que hacen gala de sus ideas marxistas y no obstante siguen profesándose cristianos. Hurgando un poco en sus planteamientos y convicciones, uno acaba por convencerse de la carencia absoluta de BASES SOLIDAS en cuanto a cristianismo se refiere. Lo conocen sólo muy superficialmente y, en general, a través de conceptos vagos recibidos desde afuera, nunca a través de una búsqueda personal. No es extraño, por tanto, que caigan en contradicciones, como la del muchacho que dice ser católico, pero él a Dios lo concibe como "un ser supremo", genérico, donde cabe cualquier idea de Dios... O la de aquel otro que a sus 20 años había leído unos cuantos libros sobre las grandes conquistas del socialismo marxista, y concluía: "el cristianismo no me convence". Al preguntarle por sus lecturas al respecto, me sorprendió con esta respuesta: "con el catecismo, tengo bastante"... Abunda entre la juventud la generosidad, y hasta el sentido del sacrificio, pero escasean, a menudo, los "planteamientos sinceros".

Nadie, que conozca a fondo el Evangelio, puede concluir que esta doctrina "aliena", "adormece", o nos impulsa a evadir la realidad humana. El compromiso cristiano llevado hasta sus últimas consecuencias posee una DINAMICA y una fuerza insospechadas.

A lo primero que nos obliga el compromiso cristiano es a tomar una POSTURA FRENTE AL MUNDO: Vemos por todas partes miseria, injusticia, violencia, indiferencia egoísta...

Los medios de comunicación se encargan de ensanchar ante nuestra mirada los horizontes del mal. Es cierto que esta mirada nuestra descubre también muchas delicadezas y muchos gestos de solidaridad y ayuda mutua... Nos alegramos de los esfuerzos colectivos, de la cooperación internacional, de las conquistas del espacio.

Pero no cabe duda que estas mismas miserias y grandezas nos desorientan: en esta visión panorámica hay lugar para el escándalo y la satisfacción, para la angustia y la esperanza, para la afirmación y la duda...

Nuestra posición ante el mundo cómo es, ¿pesimista u optimista? Este es el punto de arranque que condiciona nuestra actividad futura.

No podemos construir un invernadero para la propia "almita" a fin de probar al socaire del frío que marchita, de la lluvia que ahoga o del sol que quema. No podemos evadir la problemática humana, cerrando los ojos, porque, tarde o temprano, seremos nosotros mismos víctimas de situaciones confusas e injustas. No podemos pretender solucionar un solo problema, omitiendo otros, con la excusa fácil de que cada uno tiene bastante "con lo suyo",

y que no es conveniente interferir: hoy, como nunca, advertimos que la tarea es común.

No puede haber lugar para el desaliento, dando por descontada la derrota, y observando con cristales ahumados la parte oscura de la vida.

COMPROMISO con todos los hombres:

Con los que se llaman ATEOS, y que no lo son en realidad. Lo único que pretenden, a veces, es negar esa falsa imagen de Dios que nosotros le presentamos, y tienen razón para ello.

Compromiso con los INDIFERENTES: no acaban de salir de su marasmo porque ven cómo nosotros mismos, los cristianos, no tenemos una conducta definida, evangélica, somos incapaces de poner "fuego a la tierra"...

Compromiso con los que se autotitulan "REVOLUCIONARIOS". Llegan a ser extremistas porque faltan, entre los que se dicen cristianos, hombres que hagan compatibles, de manera viva, la justicia para todos, y el amor hacia todos.

Compromiso con los OPRIMIDOS, con las víctimas de la injusticia: Se apartan del cristianismo, porque nosotros, con frecuencia les hemos dado la espalda; desconfían, porque temen que les vamos a dejar solos, en cuanto sea amenazada la seguridad personal.

Compromiso con todos los que luchan por la LIBERACION HUMANA, incluida toda la problemática socio-económica...El absentismo temporal es un pecado contra la fe. Pero no basta "gritar": la paz auténtica, consecuencia de todo un proceso de humanización, se construye", "se hace", con calma, sin atropellos.

Compromiso con EL MUNDO, con nuestro mundo que ha vuelto los ojos, desmesuradamente abiertos, hacia la tarea que debe realizar aquí abajo, y que corre el peligro de perder la esperanza porque no acaba de encontrar una solución satisfactoria. Con razón decía Juan XXIII: "La Iglesia afronta hoy una tarea inmensa: dar un acento humano y cristiano a la civilización moderna, acento que esta misma civilización reclama, implora casi, para el bien de su desarrollo y de su existencia misma".

Un ángel reprocha a los apóstoles su actitud extática de contemplación "hacia lo alto". "¿Qué haceis ahí, plantados, mirando al cielo"?... Esta actitud ha merecido, de nuevo, reproches al cristianismo por parte de hombres que han experimentado, en carne viva, el sufrimiento producido por la injusticia. Es hora de aclarar que el cristiano sabe mirar hacia arriba y hacia abajo; sabe comprometerse con Dios y con el hombre, y que, lejos de oponerse, tales compromisos se complementan; sabe ser hijo del presente y del futuro. Ese futuro no puede ni debe llevarnos a desentendernos del presente; es más, ese futuro nos impele a un compromiso total con el presente.

Termino estas reflexiones con las palabras de un gran pensador actual, De Lubac, que pueden ser programa para el cristiano: "Pensad, vivid, sed: después procurad expresar escrupulosamente lo que pensáis, lo que vivís, lo que sois".

Los antibióticos y las farmacias

Por Hugo Suárez Ugarteche

En el matutino PRESENCIA del día Domingo 16 del presente, el Dr. Nestor Orihuela ha publicado un artículo referente al peligro que entraña el uso indiscriminado de los ANTIBIOTICOS. Sus conceptos son cabales y oportunos, pues como uno de los prestigiosos médicos de la localidad ha debido tener muchas ocasiones de verificar una serie de trastornos debido al abuso de estos medicamentos e incluso conocer de algunos decesos que se han sucedido en muchos puestos donde se colocan inyecciones, contándose entre estos: hospitales, clínicas, farmacias etc. Lo sensible es que el prestigioso galeno no haya dado algunas normas para corregir estas aberraciones. En lo que toca a farmacias debemos hacer algunas consideraciones sobre el papel que juegan estas en el tema que nos ocupa.

Repetiremos en esta oportunidad la diferencia que existe en la actualidad sobre FARMACIA y BOTICA, tal como entienden y se ha adoptado tanto en el Ministerio de Salud como en las diferentes instituciones farmaceuticas. Farmacia es aquella en que el propietario y por supuesto REGENTE es un profesional farmaceutico; no así la botica donde una persona cualquiera contrata los servicios de un profesional farmaceutico por determinadas horas, infringiendo de esta manera disposiciones vigentes, que sensiblemente no hace cumplir el Ministerio de Salud. Aún más, hay funcionarios de Salud Pública - entre ellos algunos médicos - que no midiendo la responsabilidad del farmaceutico abogan por la instalación de boticas con grave riesgo para la población. Esto es comparable a la apertura de una clínica donde las enfermeras o sanitarios hacen todo.

Decíamos que el papel que debe desempeñar el profesional farmacéutico en su farmacia es de vital importancia para la educación de la población enferma por una parte y por otra para la racionalización en la venta de productos que tienen algún peligro como el caso de los antibióticos. Por las características propias de nuestro pueblo y por factores económicos que cada día se agudizan, la generalidad de los pacientes, recurre primero a una farmacia, ya sea a comprar directamente el medicamento o a pedir el consejo del farmaceutico. Es ahí donde el sentido social y la honradez del profesional está obligado a practicarlos de acuerdo al juramento hipocrático que prestó al salir de la universidad. Cualquier medida que dicten las autoridades competentes, si no hay la cooperación del profesional farmacéutico caerá en saco roto y los peligros que señala el Dr. Orihuela en el uso de antibióticos seguirá causando los estragos enumerados y muchos más. Es pues lamentable que, comenzando por las autoridades sanitarias no sitúen la Farmacia en su verdadero rol tal como acontece en todas partes del mundo.

Es de urgencia que el Ministerio de Salud Pública y la Confederación Nacional de Farmacia y Bioquímica, elaboren planes a la brevedad posible, a fin de poner atajo al desbarajuste imperante en este rubro de medicamentos a fin de precautelar la salud del pueblo.

La alfabetización en zonas rurales

Por Nasario Luna P.

Expertos de la UNESCO y diferentes conferencias nacionales e internacionales realizadas sobre temas de alfabetización recomiendan la adopción de métodos de lectura apropiados a la estructura fonética de los idiomas nacionales. Asimismo, especialistas en la materia aconsejan que, deben tomarse en cuenta las condiciones psico-sociales de los adultos. En consecuencia, dadas las características idiomáticas de Bolivia, donde la mayoría de su población habla idiomas nativos será necesario adoptar el método bilingüe, es decir, primero en lengua nativa, luego de un proceso de bilingüismo pasar al idioma oficial o sea el español. Pues, la alfabetización funcional, debe tener en cuenta la psicología del adulto campesino boliviano, sus problemas, sus inquietudes, sus angustias, es decir, sus modos de pensar y sentir. Sólo cuando surja una alfabetización basada en la cultura propia del campesino boliviano, cuando este revitalice sus valores culturales y se proyecte al futuro con la seguridad de que es el sujeto de su propio desarrollo, entonces, será posible generar una alfabetización auténticamente liberadora.

Bolivia alineada entre los países del tercer mundo deberá preparar a sus habitantes para el futuro desarrollando plenamente las posibilidades del presente, teniendo en cuenta social e históricamente a los grupos étnicos y tomando conciencia de que estos tienen una cultura diferente a la de otros países.

La alfabetización ha sido preterida precisamente porque nunca se ha querido afrontarla decididamente, pero el nuevo enfoque funcional puede contribuir eficazmente a la liberación de las mayorías oprimidas. No una liberación teórica y demagógica, sino, una alfabetización real y positiva, en base a la realidad socio-económica del país y las condiciones psicosociales del campesinado. Por otra parte no hay que olvidar la realidad lingüística y la riqueza de valores socio-culturales de nuestro pueblo.

El Instituto de Investigación Cultural para la Educación Popular de Oruro, hace un replanteo interesante sobre la enseñanza de la lectura y la escritura. Un equipo de especialistas ha realizado investigaciones psico-sociales de grupos indígenas. Se ha determinado las necesidades e intereses de los campesinos y en base de ellas ha logrado estructurar el método de "DINAMIZACION CULTURAL" que constituye uno de los ensayos más serios para formular una "andragogía" nacional cuya característica principal será servir los intereses de liberación de las mayorías oprimidas.

Las mayorías nacionales deben emerger de su situación actual mediante la toma de UNA CONCIENCIA CIENTIFICA Y REVOLUCIONARIA a través de la lectura reflexiva de contenidos ideológicos. Los temas de estudio deberán suscitar el diálogo crítico y reflexivo sobre problemas palpitantes tales como: el sindicalismo, el cooperativismo, la vivienda, la agricultura, la ganadería, las artesanías rurales y otras actividades tendentes a mejorar los niveles económicos del campesino.

La alfabetización no sólo ha de suministrar las técnicas de la lectura y la escritura, antes que todo debe tender al fortalecimiento del CARACTER NACIONAL. Por eso insistimos que la adaptación de cualesquiera de los métodos debe hacerse de acuerdo con la realidad boliviana y la situación objetiva del adulto, sea este obrero o campesino.

Los contenidos ideológicos deberán estructurarse considerando los valores culturales y las experiencias vivenciales del hombre y sus relaciones en el tiempo y el espacio vital en el cual se encuentra inserto. Además debe contener una carga psicológica que permita lograr que el pueblo boliviano encuentre nuevos derroteros de liberación a través de la toma de conciencia del problema socio-económico que afecta a las mayorías nacionales. Dicha toma de conciencia debe ser el resultado de la reflexión crítica de la situación actual con una proyección al futuro.

Las palabras generadoras deben responder al nuevo planteamiento metodológico que permita la solución de los problemas vitales del adulto iletrado.

Hay que considerar que el campesino boliviano, al emerger de su situación sub-humana, se proyectará al futuro mediante la reflexión y acción. De esta manera podrá determinar su propio desarrollo, es decir, reivindicará sus derechos y libertades para participar en las decisiones políticas del país.

El enfoque de la alfabetización funcional, es el punto de partida para desarrollar la producción agrícola y ganadera, el incremento de las artesanías rurales, el mejoramiento de la vivienda campesina, el fomento de la salud vale decir, formar al empresario agrícola, artesanal e industrial que permita el cambio de actitud del campesino en función del desarrollo de la economía nacional.

De todo un poco

Servicio diplomático

Varios funcionarios de la Cancillería que fueron designados por el Ministro para ocupar cargos en el exterior han sido vetados por la Comisión Política que opera en el Ministerio del Interior. El celo y capacidad revolucionarios de dichos funcionarios han sido calificados de excesivamente fríos, desviacionista, reaccionaria o quizá de corte fascista. Lo cierto es que los funcionarios de la Cancillería, con varios años de servicio y experiencia, han sido calificados como antirrevolucionarios, como personas que no merecen representar al país en el exterior.

En la calificación de la Comisión Política, no se han tenido en cuenta los años de trabajo que tienen en la Cancillería ni el criterio selectivo del Canciller. Eso no tiene importancia en un período revolucionario en el cual el radicalismo revolucionario obliga a presentarse como más revolucionario que Mao Tse Tung o más antiimperialista que el finado Ho Chi Minh. Para ser funcionario de la Cancillería no interesa, en el período que vivimos, capacitarse en derecho internacional o tener una ajustada conciencia patriótica de nuestros derechos marítimos. Eso se solucionará de acuerdo y conforme a lo que dispongan los socialistas. Lo importante e imprescindible es estar de acuerdo a las tesis extremistas en sentido de que nuestra reivindicación marítima está sujeta a las decisiones del señor Allende, Castro, Marinelli o quizá la Comisión Política que funciona en el Ministerio del Interior.

Nuestro Ministerio de Relaciones Exteriores ya no es un organismo anquilosado e inerte ni sus directivos son improvisados. Esos son resabios del pasado que han sido superados por la Comisión Política que al erradicar de la función diplomática a los que ocupan cargos por parentesco, amistad o identidad política, ha decidido que nuestras representaciones en el exterior sean cubiertas por revolucionarios. Pero resulta que los revolucionarios nacionalistas están descartados por aquellos que muestran su convicción marxista-leninista, por aquellos que se exhiben como fervorosos partidarios de Marcuse o como fervientes discípulos de los anarquistas de fines del siglo XIX.

Pero no sólo sorprende el hecho de que sólo los revolucionarios más radicales tengan probabilidades de ocupar cargos en el exterior. Lo excepcional es que el Ministro de Relaciones Exteriores no cuente con la libertad propia de su responsabilidad de dirigir la política internacional del país sujeta a las directrices del Presidente de la República, de designar a los funcionarios de nuestro servicio en el exterior. Existe una Comisión que prescindiendo de toda consideración específica sobre el servicio tiene en cuenta exclusivamente la euforia revolucionaria. En estas circunstancias, es difícil que los proyectos de reestructuración de nuestro servicio diplomático puedan realizarse sobre las bases de la capacidad y la experiencia de antiguos y eficientes funcionarios de la Cancillería. Basta y sobra conocer la política de las cien flores de Mao o tener aunque sea un vago conocimiento del camino de Yenán para merecer y acreditarse como representante diplomático.

CONSFUSIO

PRENSA

OPINION DE PERIODISTAS
ART. 4º D.S. DE 19 DE FEBRERO DE 1970

Transporte Municipal

ESCRIBE: GUIDO FRANCO VISCARRA

Quizá por simpatía hacia las clases proletarias de la ciudad, el Alcalde Municipal, Cnl. Heberto Olmos, sugirió en las últimas horas que se implante en nuestro medio un sistema municipal de transportes.

La idea -muy ponderable por cierto- al parecer ha sumido en la actualidad a los propietarios de colectivos en profundas cavilaciones ya que la medida pondría en riesgo el monopolio que ahora tienen en este tipo de servicio urbano.

Monopolio éste, que en vez de beneficiar a la población, como acontece en otras grandes capitales, no ofrece sino poca comodidad. El usuario, más bien arriesga a diario su integridad física en los vetustos vehículos que si Tránsito tuviese un buen criterio y respeto por las vidas humanas, ya habría dispuesto su exclusión del servicio.

Es de esperar que la idea del burgomaestre paceño, no se quede en eso -idea-; es necesario que el ofrecimiento cobre cuerpo y fuerza y que permita a nuestra ciudad contar con un servicio moderno, garantizado y eficaz.

Al paso que se va, parece que los propietarios de colectivos siguen en su plan, muy criticado en los últimos días por diferentes sectores de la población, de salir con las suyas y lograr un reajuste tanto en días domingos como en feriados. Las autoridades del Ministerio de Transportes, que comenzaron a encarar con un 'NO' rotundo este problema, al parecer están cediendo terreno y al final el único perdidoso será el pueblo que ya no puede soportar más este tipo de imposiciones caprichosas.

Si las autoridades del mencionado ministerio realizaran una encuesta en el sector de colectiveros, llegarían a la conclusión de que no pocos cuentan con más de dos vehículos. El aumento dominical que piden seguirá incrementando sus ingresos y quienes trabajan para los dueños -los conductores- seguirán con los mismos salarios.

A la fecha no hay línea de colectivos que brinde servicios eficientes. No es pecar de pesimista, pero por mucho tiempo las cosas seguirán iguales haya o no el aumento dominguero. Cosa que no se debe permitir bajo ningún punto de vista, porque el pueblo no lo permite ni lo permitirá.

El Ministerio de Transportes, debe desechar de plano las exigencias de los colectiveros que amenazan con la fuerza de su sindicato, y volcar los ojos hacia la proposición del Alcalde, que al parecer, mientras se desarrolla este conflicto, es el único que ha demostrado sensibilidad social hacia las clases necesitadas de la población que son las que más hacen uso de los mal llamados colectivos. No se debe dejar pasar ni el ofrecimiento ni la oportunidad muy propicia para desbaratar planes pre-concebidos de quienes a la fecha tienen en sus manos el transporte público.

[U]n día como hoy en la historia

Associated Press

Hoy es domingo 23 de mayo, [1]43 día del año 1971. Aún hay [2]22 días en el año.

En este día:

1493.- El rey de España au[to]riza el transporte de caballos [al] Nuevo Mundo.

1781.- El Capitán William Kidd [e]s ahorcado en Londres acu[sa]do de piratería y asesinato.

1807.- Aparece en Montevideo "La Estrella del Sur" primer [p]eriódico que se publica en esa [ci]udad.

1810.- Termina el poder del [úl]timo Virrey de España en el [Rí]o de la Plata, Baltasar Hi[da]lgo de Cisneros.

1836.- Se funda en Montevideo [el] cuerpo de serenos.

1853.- Entra en vigencia la [co]nstitucion argentina.

1878.- Inaugura sus operacio[ne]s el Banco Municipal de prés[ta]mos de Buenos Aires.

1915.- Alemania le declara la [gu]erra a Italia.

1944.- Los aliados lanzan un [av]ance hacia Roma desde su [lu]gar de desembarco en Anzio, [It]alia.

1966.- Se proclama un esta[do] de emergencia en Gran Bre[ta]ña durante la huelga marítí[m]a.

Pensamiento de hoy: Camino [d]espacio pero nunca camino ha[ci]a atrás - Abraham Lincoln, [18]09 - 1865.

DESORDENES.- Kent, Ohio, 22 (AP).- La policía de Kent en Ohio realizo arrestos durante la tercera noche de desórdenes que conmovieron a esta ciudad. Hasta ahora la policía arrestó a más de sesenta personas (Radiofoto).

Allende reafirmó su política de gobierno

SANTIAGO DE CHILE, 21 (INTER PRESS SERVICE).- El Presidente de la República, en su primer mensaje al Congreso Nacional, calificado en las primeras impresiones captadas entre parlamentarios como "macizo", "optimista" y "contundente", reafirmó las líneas generales de su política de Gobierno y reclamó el apoyo de todas las fuerzas interesadas en los cambios estructurales.

En una hora y cuarenta minutos, el Mandatario leyó un resumen de su extenso mensaje (40 carillas), que fue distribuido sólo unos minutos antes de que se iniciara la sesión solemne del Congreso. El acto tradicional fue roto en algunas de sus costumbres establecidas; El Presidente y su gabinete vistieron traje de calle e hicieron el recorrido entre la Casa de Gobierno y el Parlamento en automovil (el protocolo anterior exigia frac y los vehículos que se utilizaban eran carrozas tiradas por caballos), en los palcos de honor, se encontraban delegados de la Central Unica de Trabajadores y la Federación de Estudiantes de Chile.

Allende anunció, como estaba previsto, la presentación del proyecto por el que se reformaba el Poder Legislativo convirtiéndolo en unicamaral. Destaco la necesidad de unir esfuerzos nacionales, para lo cual convocó a la Democracia Cristiana a cooperar en los cambios estructurales. Reafirmó el cumplimiento del programa de la Unidad Popular y calificó los seis primeros meses de su gobierno como una experiencia exitosa, pese a los errores que se han cometido pero que, dijo, no son de fondo.

El Presidente interrumpió su mensaje una sola vez, a las 12.10 horas local, para rendir homenaje al Héroe Nacional Arturo Prat, cuyo sacrificio se recuerda hoy. En la breve recordación que hizo del hecho histórico, rindió homenaje también a los héroes peruanos que participaron en esa acción de guerra (Combate naval de Iquique durante la guerra del Pacífico).

MINISTERIO DE INDUSTRIA Y COMERCIO

COMUNICADO

La Dirección General de Comercio y Abastecimientos comunica al público consumidor que tome en cuenta la lista de precios que se detalla. Cualquier comerciante que cobre un precio mayor al de la lista, debe ser denunciado al Departamento de Comercio Interno del Ministerio de Industria y Comercio, a la Intendencia de la Alcaldía Municipal, o Comisarías de los diferentes mercados.

PRECIOS AUTORIZADOS

Aceite Importado (lata de 5 litros)	$b.	37.-
Aceite nacional (lata de 5 litros)	"	36.-
Aceite Importado (lata de 1 litro)	"	8.50
Aceite nacional (lata de 1 litro)	"	8.20
Aceite nacional (1/2 litro)	"	12.20
Aceite sin envase (litro)	"	6.50
Carne de res con hueso	"	7.00
Carne de res sin hueso	"	8.00
Carne de res lomo	"	9.00
Jabón Patria	"	1.40
Jabón popular	"	1.10

Lic. Agustín Saavedra W.
Director General de Comercio y Abastecimientos

Agenda

PRESENCIA	Av. Mariscal Santa Cruz 1295	
Gerencia		Tel. 52171
Redacción		Tel. 41125
		40460
		51998
Publicidad		Tel. 32118
Contabilidad		Tel. 35543
Casilla		Nº 1451
Cajón Postal		Nº 3276

DEL 22 AL 29 DE MAYO

SANTA ANA	Colón 479	29420
UNIVERSO	Plaza Uyuni	54979
SAN JUAN DE DIOS	Av. Pando 276	22131
SAN ALFONSO	Gral. Gonzales 1248	
COPACABANA	Eduardo Abaroa 902	29076
17 DE MAYO	Av. Ecuador 2106	40811

TELEFONOS DE URGENCIA

Bomberos	Tel. 119
Asistencia Pública	Tel. 118-22111
Policía (DIC)	Tel. 110
Tránsito	Tel. 26148
Agua	Tel. 26625
Energía	Tel. 54357
Teléfonos (reclamos)	Tel. 113
Informaciones	Tel. 104
Señorita Hora	Tel. 117
Larga distancia exterior	Tel. 55907/09
Interior	Tel. 30400/03
Hospital de Clínicas (central)	Tel. 23821/23871
Bomberos AASANA	
AASANA	

TRANSPORTES EXPRESO "EL CHAPACO"	Chuquisaca Nº 568	Tel. 40258
TRANSPORTES UNIVERSO	Av. Montes 638	Tel. 42831
TRANSPORTES SAMA	Murillo esq. Graneros	Tel. 38462
FLOTA UNIDOS	Calle Bozo esq. Montes	Tel. 25893
ANDINO	León de la Barra 360	Tel. 20471
BERMEJO	Av. Pando 148	Tel. 28981
CONTINENTAL	Av. Montes 675	Tel. 29061
COPACABANA	Av. Montes 620	Tel. 20372-40461
LAURO	Av. Camacho 1223	Tel. 27677
TRANSPORTES PILCOMAYO	Figueroa esq. Tiquina	Tel. 22858
DIANA	Pl. San Francisco 500	Tel. 26376
ALIAGA	Av. Montes 700	Tel. 23810
URUS	Bozo 194	Tel. 30793
TRANSPORTES SAN CRISTOBAL	Plaza Alexander Nº 190	Tel. 27719
FLOTA YUNGUEÑA	Av. Tejada Sorzano Nº 34	
TRANSPORTES GUALDAQUIVIR	Tiquina 37	Tel. 28971
TRANSPORTES "VICTORIA"	Emilio Calderon 563	Tel. 56599 (Gran Poder)

EMPRESAS AEREAS

LLOYD AEREO BOLIVIANO		Tel. 54849 53132 55739 51155 51163 59053
LUFTHANSA		Tel. 27677-20383
AEROLINEAS PERUANAS		Tel. 27093
AEROLINEAS ARGENTINAS		Tel. 50792
BRANIFF INTERNATIONAL		Tel. 55905
AVIANCA		Tel. 43009-40883
AIR FRANCE		Tel. 51740
LAN		Tel. 38536
KLM		Tel. 42985
PAN AM		Tel. 54517-41863-28397
BOA		Tel. 26387
VARIG		Tel. 21540
ECUATORIANA	Av. 16 de Julio 1800	Tel. 54472
IBERIA	Edificio Petrolero	Tel. 20270-24376
ALITALIA	Av. Camacho 1380 Edificio Casa Bernardo	Tel. 23494
SWISSAIR		Tel. 55317
ESTACION CENTRAL		Tel. 52510-51510
ESTACION GUAQUI		Tel. 36842

Haití en procura de la ayuda norteamericana

[N]UEVA YORK, 22 (INTER PRESS [SE]RVICE).- "No queremos caridad, [sol]amente pretendemos que los Es[tad]os Unidos reconsideren su ac[titu]d hacia Haití, con mayor com[pre]nsión de sus problemas y me[nos] hostilidad", declaró el minis[tro] de Informaciones haitiano Fritz [...]eas. El discurso fue prólogo [de] una solicitud de ayuda financie[ra] de monto aún impreciso.

Los Estados Unidos enviaban al [ant]erior gobierno (Francois Duva[lie]r, padre del actual Presidente [vita]licio Jean Claude Duvalier) una [ayu]da anual de 12.000.000 de dóla[res]. La asistencia fue interrumpi[da] en 1962 ante una ola de denun[cia]s sobre peculados y corrupción [gen]eralizada. Se afirmó entonces [que] el 80 por ciento de estas su[ma]s se destinaron al uso personal del gobernante y sus allegados.

El actual embajador de los Estados Unidos en Port Au Prince, Clinton E. Knoc, es uno de los principales propulsores de la reanudación de la ayuda económica a la "nación más pobre del Caribe" a su entender, el país está en un atraso tan considerable, que no podría absorber más de 170.000 dólares en el próximo bienio. En los ultimos años los grupos económicos estadounidenses han colocado mucho dinero en Haití. Grandes inversiones se asentaron en la región de Limbe para explotar minas de cobre y una compañía acaba de obtener la concesión por 99 años de la Isla de Tortura, para explotarla turísticamente y extraer su posible riqueza minera.

DOSMILLONES DE INMIGRANTES CLANDESTINOS EN LA ARGENTINA

BUENOS AIRES, MAY. 22 (AFP).- Alrededor de dos millones de inmigrantes clandestinos, provenientes de los países limítrofes entraron en la Argentina, reveló durante una conferencia el Presidente de la Comisión Católica Argentina de Inmigración, Monseñor Jorge Carreras, Obispo de San Justo.

En la oportunidad, Monseñor Carreras dio a conocer las conclusiones de la segunda reunión de los organismos católicos de migración del Cono Sur, que deliberó en Buenos Aires.

[It]alia es el país europeo con [m]ayor número desocupados

[R]OMA, 22 (INTER PRESS SERVICE).- Italia es el país europeo con [may]or número de desocupados, pero sus cifras descienden año a año. [Fra]ncia, Gran Bretaña y los Estados Unidos, en tanto, son los únicos [país]es industrializados de occidente que registran año a año un constan[te a]umento de la desocupación. Estas cifras, entre otras, han sido da[das] a conocer recientemente en un informe de la oficina para la coope[raci]ón y el desarrollo económico, OCSE.

[E]n 1967 tenía un promedio de 196.000 desocupados, cerró 1970 con una [medi]a de 262.000. Gran Bretaña pasó de 599.000 desocupados hace tres [año]s a 640.000 el año último y en los primeros meses de 1971, la cifra [asc]endió a 740.000. En los Estados Unidos las cifras subieron de 2.980.000 [en 1]967 a 3.400.000 en el primer trimestre de 1971.

[E]n Italia, en cambio, aún manteniendo la cifra más alta de Europa, la [tend]encia es hacia el descenso. De un promedio de 1.024.000 desocupados [d]escendió a 88.000 en 1971, aún cuando en diciembre de ese año se re[gist]ró otro pico de aumento.

NECCHI

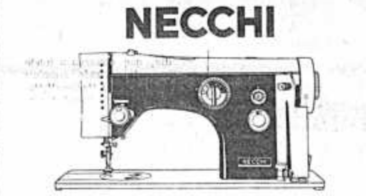

Automáticas - zig-zag - Portátiles

Servicio garantizado. Precios sin competencia

"CASA TUDOR"

Av. Camacho esq. Loayza No. 1399.

MAGICA ECONOMIA

PARA EL DIA DE LA MADRE

UN RECUERDO INOLVIDABLE!¡¡¡

EN MUCHOS MODELOS

SOLO EN EL MES DE MAYO

Por toda compra de un equipo HI—FI, RADIO TV, TOCADISCO etc. "SIERA" le obsequiamos un hermoso MAPAMUNDI.

VEA NUESTRO SALON DE EXPOSICION Y ESTAMOS SEGUROS QUE LA MAGIA DE LO QUE LE OFRECEMOS ESTA SOLO EN:

CASA BERNARDO S.A.

AV. CAMACHO ESQ. COLON

SI...

SI, Volamos a
BOGOTA
MEXICO
MIAMI
LOS ANGELES
NUEVA YORK

SI, Le damos un
CREDITO
DE 24 MESES

SI, Su crédito esta
APROBADO

SI Consulta a su
AGENTE DE VIAJES
LE OFRECERA

AEROLINEAS ARGENTINAS

PRESENCIA

DIRECTOR HUASCAR CAJIAS
SUB DIRECTOR RENAN ESTENSSORO
GERENTE ARMANDO MARIACA

Denuncias oficiales sobre golpes subversivos

Es un hecho que nadie puede negar que el país vive una etapa sumamente agitada; hay graves problemas sociales y económicos, reclamaciones de regiones enteras que no pueden ser siempre atendidas por falta de fondos, medidas de hecho que comprometen la acción de las fuerzas del orden, obligadas a mantener el respeto de la ley, etc.

En suma, un clima propicio para que se caiga en la tentación de preparar golpes contra las autoridades, a fin de eliminarlas de sus puestos.

Las autoridades ya han denunciado la existencia de preparativos de subversión y lo mismo han hecho varias instituciones. No se han hecho sino afirmaciones, pues todavía no se han presentado pruebas.

Sin embargo, dada la tradición más que secular que al respecto existe entre nosotros, a nadie sorprendería que tales aprestos existan y que inclusive lleguen a manifestarse próximamente.

En esta situación, por desgracia, tan frecuente en nuestra historia, es conveniente recordar por lo menos dos puntos.

El primero: no se puede negar al gobierno el derecho que tiene de defender su propia estabilidad y el deber de mantener el orden y el respeto a la ley y la tranquilidad pública. El puede y debe tomar todas las medidas precautorias que considere imprescindibles, si bien con alto sentido de ecuanimidad, es decir, no sólo contra los adversarios del régimen, sino contra todos los que atentan contra el orden, entre quienes no escasean los que se dicen partidarios del actual gobierno - esto ya no llama la atención, porque ha sucedido con frecuencia que los peores enemigos de un régimen, los que le causan mayores peligros, son precisamente los que dicen defenderlo.

El segundo: todas las medidas preventivas y represivas tienen que estar encuadradas en lo que determina la ley. Esta es sumamente clara en cuanto a las sanciones que merecen todos los delitos contra la seguridad del Estado, desde la simple conspiración hasta la rebelión abierta. Algo más: contra todo lo que se diga, tales sanciones están lejos de ser leves y se refieren a todas las situaciones en que las autoridades pueden encontrarse en peligro. Pero, al mismo tiempo, tales disposiciones establecen garantías para los ciudadanos a fin de preservarlos de cualquier sindicación infundada. Si hay acusaciones probadas, los culpables tienen que ser castigados, pero es obligación de las autoridades probar lo que dicen. No se arguya que el intentar acciones judiciales equivale a consagrar la impunidad por la lenidad de nuestra administración de justicia; ese argumento puede ser destruido aduciendo que esa no es culpa de los sindicados sino de las propias autoridades que son las encargadas de organizar la justicia y que pueden hacerlo, por ejemplo, a través de la acción de los fiscales.

Si las medidas son simplemente preventivas, hay también facultades especiales para casos de emergencia - estado de sitio - aunque ellas tienen limitaciones que deben ser respetadas.

Nadie ha de condenar al gobierno porque tome medidas preventivas y represivas para mantener su propia estabilidad. Pero hay que exigir que esas medidas se encuadren estrictamente en la ley, la que es suficiente para que las autoridades se defiendan con eficacia.

De todo un poco

Servicio diplomático

Varios funcionarios de la Cancillería que fueron designados por el Ministro para ocupar cargos en el exterior han sido vetados por la Comisión Política que opera en el Ministerio del Interior. El celo y capacidad revolucionarios de dichos funcionarios han sido calificados de excesivamente fríos, desviacionista, reaccionaria y quizá de corte fascista. Lo cierto es que los funcionarios de la Cancillería, con varios años de servicio y experiencia, han sido calificados como antirrevolucionarios, como personas que no merecen representar al país en el exterior.

En la calificación de la Comisión Política, no se han tenido en cuenta los años de trabajo que tienen en la Cancillería ni el criterio selectivo del Canciller. Eso no tiene importancia en un período revolucionario en el cual el radicalismo revolucionario obliga a presentarse como más revolucionario que Mao Tse Tung o más antiimperialista que el finado Ho Chi Minh. Para ser funcionario de la Cancillería no interesa, en el período que vivimos, capacitarse en derecho internacional o tener una ajustada conciencia patriótica de nuestros derechos marítimos. Eso se solucionará de acuerdo y conforme a lo que dispongan los socialistas. Lo importante e imprescindible es estar de acuerdo a las tesis extremistas en sentido de que nuestra reivindicación marítima está sujeta a las decisiones del señor Allende, Castro, Marinelli o quizá la Comisión Política que funciona en el Ministerio del Interior.

Nuestro Ministerio de Relaciones Exteriores ya no es un organismo anquilosado e inerte ni sus directivos son improvisados. Esos son resabios del pasado que han sido superados por la Comisión Política que al erradicar de la función diplomática a los que ocupan cargos por parentesco, amistad o identidad política, ha decidido que nuestras representaciones en el exterior sean cubiertas por revolucionarios. Pero resulta que los revolucionarios nacionalistas están descartados por aquellos que muestran su convicción marxista-leninista, por aquellos que se exhiben como fervorosos partidarios de Marcuse o como fervientes discípulos de los anarquistas de fines del siglo XIX.

Pero no sólo sorprende el hecho de que sólo los revolucionarios más radicales tengan probabilidades de ocupar cargos en el exterior. Lo excepcional es que el Ministro de Relaciones Exteriores no cuente con la libertad propia de su responsabilidad de dirigir la política internacional del país sujeta a las directrices del Presidente de la República, de designar a los funcionarios de nuestro servicio en el exterior. Existe una Comisión que prescindiendo de toda consideración específica sobre el servicio tiene en cuenta exclusivamente la euforia revolucionaria. En estas circunstancias, es difícil que los proyectos de reestructuración de nuestro servicio diplomático puedan realizarse sobre las bases de la capacidad y la experiencia de antiguos y eficientes funcionarios de la Cancillería. Basta y sobra conocer la política de las cien flores de Mao o tener aunque sea un vago conocimiento del camino de Yenán para merecer y acreditarse como representante diplomático.

CONSFUSIO

Mes Mariano

Palabra y silencio

Por Luigi T. M.

"En el principio la Palabra existía y la Palabra estaba con Dios y la Palabra era Dios... En ella estaba la vida y la vida era la luz de los hombres y la luz brilla en las tinieblas y las tinieblas no la vencieron... La Palabra era la luz verdadera que ilumina a todo hombre que viene a este mundo" (Jn. 1,1-4-5.9).

Así San Juan en el prólogo de su Evangelio que se parece muy bien a una "ouverture" en la que resuenan por primera vez los temas del drama divino: palabra, vida, luz, verdad, morada de Dios entre los hombres, adopción divina, gloria del Señor.

El Apóstol no dice: En el principio era Dios o el Eterno o el Infinito o el Todopoderoso o el Amor. Afirma decididamente: "En el principio era la Palabra".

Es probable que San Juan haya tomado inspiración del pensamiento filosófico helénico. Pero su punto de arranque está sobre todo en el Antiguo Testamento de donde saca tres ideas fundamentales. Aquí la Sabiduría ha sido exaltado como algo infinito, divino, que toma parte activa en la creación y desempeña un papel propio ante los hombres. Profundizando este concepto, San Juan afirma que ahora esta Sabiduría no es sólo una personificación poética, sino realmente es una Persona divina.

En segundo término el Antiguo Testamento destaca la fuerza y la potencia de la Palabra de Dios. El creyente vive de ella, ya que se trata de la comunicación que Dios hace de Sí mismo y por eso es el camino por el cual Dios va al hombre y el hombre a Dios.

Finalmente, evocando las palabras de Génesis -"Dijo Dios: Haya un firmamento... y así fué" -San Juan destaca la grandeza de la palabra creadora: "Todo se hizo por Ella y sin Ella no se hizo nada de cuanto existe".

La palabra es una expresión del pensamiento interior.

La segunda Persona de la Santísima Trinidad es la Palabra interior de Dios, la expresión de su íntima esencia: algo esencial que no le puede faltar. Dios se conoce necesariamente a Sí mismo y se conoce desde la eternidad.

". . . Y la Palabra se hizo carne y puso su morada entre nosotros".

* * *

¿Cuántos de nosotros pensamos, aunque implícitamente, en esta teología de la palabra, cuando nos comunicamos con nuestros hermanos los hombres?

Si así fuera, nuestras conversaciones registrarían un vocabulario mucho más elevado, nuestras cartas tendrían conceptos mucho más sinceros y constructivos, nuestro diálogo sería un verdadero testimonio de nuestra comunión interior de sentimientos e ideales.

Al contrario, muchas veces nuestras charlas están llenas de vulgaridades, nuestras comunicaciones abundan de calumnias y mentiras, nuestros testimonios son "trampas sangrientas".

Entre nosotros cuántos se hacen odiosos por su verborrea; cuántos fanfarrones e insensatos que, desmedidos en palabras, se vuelven abominables; cuantos hombres sin gracia que resbalan con la lengua; cuántos falsos amigos que ponen lazos con su habladuría y, hablando sin tino, hieren como espada.

La verdad es que muchos de nosotros hemos olvidado que entre las cosas que aborrece Dios están la lengua mentirosa, el falso testigo que expide calumnias y el que siembra pleitos entre los hermanos (cfr. Prov. 6, 16ss).

Todos tenemos que meditar sobre el valor de la palabra. En efecto, una palabra dicha a tiempo, una respuesta oportuna, una reprensión amorosa, un consejo desinteresado son como un tesoro y dan alegría.

Hay que recordar que "todo tiene su momento y cada cosa su tiempo bajo el cielo"; su tiempo el callar y su tiempo el hablar. Entonces hay que pesar las palabras antes de usarlas y saber poner a nuestra boca una puerta y un serrojo cuando es necesario. Según la Biblia sabio es aquél que es pronto en escuchar y tardo en hablar; aquél que cuando abre su boca es para testimoniar su sabiduría y amor. Por este camino la palabra humana se convierte en "fuente de vida". En realidad "el hombre bueno, del buen tesoro del corazón, saca lo bueno y el malo, del malo, saca lo malo. Porque de la abundancia de su corazón habla su boca" (Lc 6, 45).

El que habla a los hombres para su edificación, exhortación y consolación da testimonio de la luz, de la verdad y de la vida que es la Palabra de Dios.

* * *

La clave del misterio de María la tenemos en su silencio. Los Evangelios nos la recuerdan hablando solamente siete veces a lo largo de su convivencia con su divino Hijo Jesucristo.

La Virgen se calló aún en momentos en que creemos que debiera haber hablado, como, por ejemplo, cuando San José pensaba repudiarla porque, antes de empezar a estar juntos, Ella se encontró encinta.

La historia nos atestigua de los Santos que nunca se justificaron ante los hombres. Y Jesús, acusado falsamente ante Pilatos y Herodes, no les respondió nada. El Señor nunca contestó a una mentira.

Las siete veces que habló la Virgen fueron: con el Angel en la Anunciación para manifestar su total disponibilidad a la voluntad salvífica de Dios; en la Visitación a su prima Santa Isabel para saludarla y luego cantar el "Magnificat"; en el Templo después del hallazgo de Jesús en medio de los doctores para expresar la angustia suya y de su esposo; en las bodas de Caná de Galilea para pedir el primer milagro y ordenar a los sirvientes: "Haced lo que El os diga".

Desde entonces los Evangelios no registran ya ninguna otra palabra de la Virgen, a pesar de aparecer todavía en el ministerio público de Jesús, al momento de Su Pasión y Muerte, y, en Jerusalén, para esperar, en compañía de los Apóstoles, la venida del Espíritu Santo.

A los que se preguntan: Y por qué es tan silenciosa la Virgen? podríamos contestar con Fulton Sheen: "Cuanto más habla uno con el Creador, más taciturno se hace con las criaturas. Esa es la naturaleza del amor... El amor aumenta y se despierta con el silencio".

La alfabetización en zonas rurales

Por Nasario Luna P.

Expertos de la UNESCO y diferentes conferencias nacionales e internacionales realizadas sobre temas de alfabetización recomiendan la adopción de métodos de lectura apropiados a la estructura fonética de los idiomas nacionales. Asimismo, especialistas en la materia aconsejan que, deben tomarse en cuenta las condiciones psico-sociales de los adultos. En consecuencia, dadas las características idiomáticas de Bolivia, donde la mayoría de su población habla idiomas nativos será necesario adoptar el método bilingüe, es decir, primero en lengua nativa, luego de un proceso de bilingüismo pasar al idioma oficial o sea el español. Pues, la alfabetización funcional, debe tener en cuenta la psicología del adulto campesino boliviano, sus problemas, sus inquietudes, sus angustias, es decir, sus modos de pensar y sentir. Sólo cuando surja una alfabetización basada en la cultura propia del campesino boliviano, cuando este revitalice sus valores culturales y se proyecte al futuro con la seguridad de que es el sujeto de su propio desarrollo, entonces, será posible generar una alfabetización auténticamente liberadora.

Bolivia alineada entre los países del tercer mundo deberá preparar a sus habitantes para el futuro desarrollando plenamente las posibilidades del presente, teniendo en cuenta social e históricamente a los grupos étnicos y tomando conciencia de que estos tienen una cultura diferente a la de otros países.

La alfabetización ha sido preterida precisamente porque nunca se ha querido afrontarla decididamente, pero el nuevo enfoque funcional puede contribuir eficazmente a la liberación de las mayorías oprimidas. No una liberación teórica y demagógica, sino, una alfabetización real y positiva, en base a la realidad socio-económica del país y las condiciones psicosociales del campesinado. Por otra parte no hay que olvidar la realidad lingüística y la riqueza de valores socio-culturales de nuestro pueblo.

El Instituto de Investigación Cultural para la Educación Popular de Oruro, hace un replanteo interesante sobre la enseñanza de la lectura y la escritura. Un equipo de especialistas ha realizado investigaciones psico-sociales de grupos indígenas. Se ha determinado las necesidades e intereses de los campesinos y en base de ellas ha logrado estructurar el método de "DINAMIZACION CULTURAL" que constituye uno de los ensayos más serios para formular una "andragogía" nacional cuya característica principal será servir los intereses de liberación de las mayorías oprimidas.

Las mayorías nacionales deben emerger de su situación actual mediante la toma de UNA CONCIENCIA CIENTIFICA Y REVOLUCIONARIA a través de la lectura reflexiva de contenidos ideológicos. Los temas de estudio deberán suscitar el diálogo crítico y reflexivo sobre problemas palpitantes tales como: el sindicalismo, el cooperativismo, la vivienda, la agricultura, la ganadería, las artesanías rurales y otras actividades tendentes a mejorar los niveles económicos del campesino.

La alfabetización no sólo ha de suministrar las técnicas de la lectura y la escritura, antes que todo debe tender al fortalecimiento del CARACTER NACIONAL. Por eso insistimos que la adaptación de cualesquiera de los métodos debe hacerse de acuerdo con la realidad boliviana y la situación objetiva del adulto, sea este obrero o campesino.

Los contenidos ideológicos deberán estructurarse considerando los valores culturales y las experiencias vivenciales del hombre y sus relaciones en el tiempo y el espacio vital en el cual se encuentra inserto. Además debe contener una carga psicológica que permita lograr que el pueblo boliviano encuentre nuevos derroteros de liberación a través de la toma de conciencia del problema socio-económico que afecta a las mayorías nacionales. Dicha toma de conciencia debe ser el resultado de la reflexión crítica de la situación actual con una proyección al futuro.

Las palabras generadoras deben responder al nuevo planteamiento metodológico que permita la solución de los problemas vitales del adulto iletrado.

Hay que considerar que el campesino boliviano, al emerger de su situación sub-humana, se proyectará al futuro mediante la reflexión y acción. De esta manera podrá determinar su propio desarrollo, es decir, reivindicará sus derechos y libertades para participar en las decisiones políticas del país.

El enfoque de la alfabetización funcional, es el punto de partida para desarrollar la producción agrícola y ganadera, el incremento de las artesanías rurales, el mejoramiento de la vivienda campesina, el fomento de la salud vale decir, formar al empresario agrícola, artesanal e industrial que permita el cambio de actitud del campesino en función del desarrollo de la economía nacional.

Justina

COMPROMISO CRISTIANO

"Qué hacéis ahí, plantados, mirando el cielo"... (Hechos 1, 11)

Por Enrique Romasanta

El marxismo ha lanzado su acusación contra la religión, en general, y contra el cristianismo en particular; "es el opio de los pueblos", "aliena", han dicho los grandes jerarcas materialistas. Fidel Castro, en uno de los últimos documentos en que analizaba la situación cubana, dice sencillamente que el fenómeno religioso se "ignore", que no se le preste atención... Esta postura nos parece un paso hacia adelante dentro de las relaciones humanas, puesto que, de sobra, es conocida la intransigencia marxista.

Es una lástima que tanto Marx como muchos de sus seguidores no hayan tenido nunca una EXPERIENCIA RELIGIOSA, porque entonces sus análisis, sus críticas, sus condenas se producirían en el seno de esas experiencias y posiblemente hubiesen llegado a conclusiones bien distintas... "Puntos de arranque, enfoques diversos", dicen ellos, y con esa expresión cierran el paso a quien pretenda situarse en otra perspectiva.

Más de una vez he hablado con jóvenes que hacen gala de sus ideas marxistas y no obstante siguen profesándose cristianos. Hurgando un poco en sus planteamientos y convicciones, uno acaba por convencerse de la carencia absoluta de BASES SOLIDAS en cuanto a cristianismo se refiere. Lo conocen sólo muy superficialmente y, en general, a través de conceptos vagos recibidos desde afuera, nunca a través de una búsqueda personal. No es extraño, por tanto, que caigan en contradicciones, como la del muchacho que dice ser católico, pero él a Dios lo concibe como "un ser supremo", genérico, donde cabe cualquier idea de Dios... O la de aquel otro que a sus 20 años había leído unos cuantos libros sobre las grandes conquistas del socialismo marxista, y concluía: "el cristianismo no me convence". Al preguntarle por sus lecturas al respecto, me sorprendió con esta respuesta: "con el catecismo, tengo bastante"... Abunda entre la juventud la generosidad, y hasta el sentido del sacrificio, pero escasean, a menudo, los "planteamientos sinceros".

Nadie, que conozca a fondo el Evangelio, puede concluir que esta doctrina "aliena", "adormece", o nos impulsa a evadir la realidad humana. El compromiso cristiano llevado hasta sus últimas consecuencias posee una DINAMICA y una fuerza insospechadas.

A lo primero que nos obliga el compromiso cristiano es a tomar una POSTURA FRENTE AL MUNDO: Vemos por todas partes miseria, injusticia, violencia, indiferencia egoísta...

Los medios de comunicación se encargan de ensanchar ante nuestra mirada los horizontes del mal. Es cierto que esta mirada nuestra descubre también muchas delicadezas y muchos gestos de solidaridad y ayuda mutua... Nos alegramos de los esfuerzos colectivos, de la cooperación internacional, de las conquistas del espacio.

Pero no cabe duda que estas mismas miserias y grandezas nos desorientan: en esta visión panorámica hay lugar para el escándalo y la satisfacción, para la angustia y la esperanza, para la afirmación y la duda...

Nuestra posición ante el mundo cómo es, ¿pesimista u optimista? Este es el punto de arranque que condiciona nuestra actividad futura.

No podemos construir un invernadero para la propia "almita" a fin de probar al socaire del frío que marchita, de la lluvia que ahoga o del sol que quema. No podemos evadir la problemática humana, cerrando los ojos, porque, tarde o temprano, seremos nosotros mismos víctimas de situaciones confusas e injustas. No podemos pretender solucionar un solo problema, omitiendo otros, con la excusa fácil de que cada uno tiene bastante "con lo suyo",

y que no es conveniente interferir: hoy, como nunca, advertimos que la tarea es común. No puede haber lugar para el desaliento, dando por descontada la derrota, y observando con cristales ahumados la parte oscura de la vida.

COMPROMISO con todos los hombres:

Con los que se llaman ATEOS, y que no lo son en realidad. Lo único que pretenden, a veces, es negar esa falsa imagen de Dios que nosotros le presentamos, y tienen razón para ello.

Compromiso con los INDIFERENTES: no acaban de salir de su marasmo porque ven cómo nosotros mismos, los cristianos, no tenemos una conducta definida, evangélica, somos incapaces de poner "fuego a la tierra"...

Compromiso con los que se autotitulan "REVOLUCIONARIOS". Llegan a ser extremistas porque faltan, entre los que se dicen cristianos, hombres que hagan compatibles, de manera viva, la justicia para todos, y el amor hacia todos.

Compromiso con los OPRIMIDOS, con las víctimas de la injusticia: Se apartan del cristianismo, porque nosotros, con frecuencia les hemos dado la espalda; desconfían, porque temen que les vamos a dejar solos, en cuanto sea amenazada la seguridad personal.

Compromiso con todos los que luchan por la LIBERACION HUMANA, incluida toda la problemática socio-económica...El absentismo temporal es un pecado contra la fe. Pero no basta "gritar": la paz auténtica, consecuencia de todo un proceso de humanización, se construye", "se hace", con calma, sin atropellos.

Compromiso con EL MUNDO, con nuestro mundo que ha vuelto los ojos, desmesuradamente abiertos, hacia la tarea que debe realizar aquí abajo, y que corre el peligro de perder la esperanza porque no acaba de encontrar una solución satisfactoria. Con razón decía Juan XXIII: "La Iglesia afronta hoy una tarea inmensa: dar un acento humano y cristiano a la civilización moderna, acento que esta misma civilización reclama, implora casi, para el bien de su desarrollo y de su existencia misma".

Un ángel reprocha a los apóstoles su actitud extática de contemplación "hacia lo alto". "¿Qué haceis ahí, plantados, mirando al cielo"?... Esta actitud ha merecido, de nuevo, reproches al cristianismo por parte de hombres que han experimentado, en carne viva, el sufrimiento producido por la injusticia. Es hora de aclarar que el cristiano sabe mirar hacia arriba y hacia abajo; sabe comprometerse con Dios y con el hombre, y que, lejos de oponerse, tales compromisos se complementan; sabe ser hijo del presente y del futuro. Ese futuro no puede ni debe llevarnos a desentendernos del presente; es más, ese futuro nos impele a un compromiso total con el presente.

Termino estas reflexiones con las palabras de un gran pensador actual, De Lubac, que pueden ser programa para el cristiano: "Pensad, vivid, sed; después procurad expresar escrupulosamente lo que pensáis, lo que vivís, lo que sois".

Los antibióticos y las farmacias

Por Hugo Suárez Ugarteche

En el matutino PRESENCIA del día Domingo 16 del presente, el Dr. Nestor Orihuela ha publicado un artículo referente al peligro que entraña el uso indiscriminado de los ANTIBIOTICOS. Sus conceptos son cabales y oportunos, pues como uno de los prestigiosos médicos de la localidad ha debido tener muchas ocasiones de verificar una serie de trastornos debido al abuso de estos medicamentos e incluso conocer de algunos decesos que se han sucedido en muchos puestos donde se colocan inyecciones, contándose entre estos: hospitales, clínicas, farmacias etc. Lo sensible es que el prestigioso galeno no haya dado algunas normas para corregir estas aberraciones. En lo que toca a farmacias debemos hacer algunas consideraciones sobre el papel que juegan estas en el tema que nos ocupa.

Repetiremos en esta oportunidad la diferencia que existe en la actualidad sobre FARMACIA y BOTICA, tal como entienden y se ha adoptado tanto en el Ministerio de Salud como en las diferentes instituciones farmaceuticas. Farmacia es aquella en que el propietario y por supuesto REGENTE es un profesional farmaceutico; no así la botica donde una persona cualquiera contrata los servicios de un profesional farmaceutico por determinadas horas, infringiendo de esta manera disposiciones vigentes, que sensiblemente no hace cumplir el Ministerio de Salud. Aún más, hay funcionarios de Salud Pública - entre ellos algunos médicos - que no midiendo la responsabilidad del farmaceutico abogan por la instalación de boticas con grave riesgo para la población. Esto es comparable a la apertura de una clínica donde las enfermeras o sanitarios hacen todo.

Decíamos que el papel que debe desempeñar el profesional farmacéutico en su farmacia es de vital importancia para la educación de la población enferma por una parte y por otra para la racionalización en la venta de productos que tienen algún peligro como el caso de los antibióticos. Por las características propias de nuestro pueblo y por factores económicos que cada día se agudizan, la generalidad de los pacientes, recurre primero a una farmacia, ya sea a comprar directamente el medicamento o a pedir el consejo del farmaceutico. Es ahí donde el sentido social y la honradez del profesional está obligado a practicarlos de acuerdo al juramento hipocrático que prestó al salir de la universidad. Cualquier medida que dicten las autoridades competentes, si no hay la cooperación del profesional farmacéutico caerá en saco roto y los peligros que señala el Dr. Orihuela en el uso de antibióticos seguirá causando los estragos enumerados y muchos más. Es pues lamentable que, comenzando por las autoridades sanitarias no sitúen la Farmacia en su verdadero rol tal como acontece en todas partes del mundo.

Es de urgencia que el Ministerio de Salud Pública y la Confederación Nacional de Farmacia y Bioquímica, elaboren planes a la brevedad posible, a fin de poner atajo al desbarajuste imperante en este rubro de medicamentos a fin de precautelar la salud del pueblo.

PRENSA

OPINION DE PERIODISTAS
ART. 4º D.S. DE 19 DE FEBRERO DE 1970

Transporte Municipal

ESCRIBE: GUIDO FRANCO VISCARRA

Quizá por simpatía hacia las clases proletarias de la ciudad, el Alcalde Municipal, Cnl. Heberto Olmos, sugirió en las últimas horas que se implante en nuestro medio un sistema municipal de transportes.

La idea -muy ponderable por cierto- al parecer ha sumido en la actualidad a los propietarios de colectivos en profundas cavilaciones ya que la medida pondría en riesgo el monopolio que ahora tienen en este tipo de servicio urbano.

Monopolio éste, que en vez de beneficiar a la población, como acontece en otras grandes capitales, no ofrece sino poca comodidad. El usuario, más bien arriesga a diario su integridad física en los vetustos vehículos que si Tránsito tuviese un buen criterio y respeto por las vidas humanas, ya habría dispuesto su exclusión del servicio.

Es de esperar que la idea del burgomaestre paceño, no se quede en eso -idea-; es necesario que el ofrecimiento cobre cuerpo y fuerza y que permita a nuestra ciudad contar con un servicio moderno, garantizado y eficaz.

Al paso que se va, parece que los propietarios de colectivos siguen en su plan, muy criticado en los últimos días por diferentes sectores de la población, de salir con las suyas y lograr un reajuste tanto en días domingos como en feriados. Las autoridades del Ministerio de Transportes, que comenzaron a encarar con un 'NO' rotundo este problema, al parecer están cediendo terreno y al final el único perdidoso será el pueblo que ya no puede soportar más este tipo de imposiciones caprichosas.

Si las autoridades del mencionado ministerio realizarán una encuesta en el sector de colectiveros, llegarían a la conclusión de que no pocos cuentan con más de dos vehículos. El aumento dominical que piden seguirá incrementando sus ingresos y quienes trabajan para los dueños -los conductores- seguirán con los mismos salarios.

A la fecha no hay línea de colectivos que brinde servicios eficientes. No es pecar de pesimista, pero por mucho tiempo las cosas seguirán iguales haya o no el aumento dominguero. Cosa que no se debe permitir bajo ningún punto de vista, porque el pueblo no lo permite ni lo permitirá.

El Ministerio de Transportes, debe desechar de plano las exigencias de los colectiveros que amenazan con la fuerza de su sindicato, y volcar los ojos hacia la proposición del Alcalde, que al parecer, mientras se desarrolla este conflicto, es el único que ha demostrado sensibilidad social hacia las clases necesitadas de la población que son las que más hacen uso de los mal llamados colectivos. No se debe dejar pasar ni el ofrecimiento ni la oportunidad muy propicia para desbaratar planes pre-concebidos de quienes a la fecha tienen en sus manos el transporte público.

Aumenta la desocupación en Argentina

BUENOS AIRES, 22 (INTER PRESS SERVICE).- Cifras de desocupación de la encuesta que realiza el Consejo Nacional de Desarrollo en distintos lugares del país, señalan para el mes de abril una tasa de desempleo superior a octubre de 1970. El crecimiento del desempleo expresa una tendencia económica recesiva que desmiente el anuncio oficial de una recuperación a partir de abril. Mientras tanto, el Ministro Ferrer anunció en el CIAP que el ritmo del 8 por ciento de expansión del producto bruto interno convierte a la Argentina en un mercado muy atractivo para los inversores extranjeros.

La crisis que viven las industrias menos dinámicas -textil, carne, vestido, alimentación, etc., explican esta mayor desocupación urbana. La encuesta se realiza en nueve centros urbanos y no considera la desocupación permanente o temporaria de las áreas rurales.

SVETLANA ALLILUYEVA STALIN Y SU HIJA.- San Rafael, California, 21 (AP).- Svetlana Alliluyeva Stalin y su esposo William Wealsy Peters son vistos junto a su hija recien nacida y a quién la madre puso como nombre Olga. El nacimiento se produjo esta madrugada, en el Hospital General de la Marina. La hija del difunto dictador de la URSS, José Stalin, y la recien nacida se encuentran perfectamente. (RADIOFOTO AP exclusiva para PRESENCIA).

En San José de Costa Rica.

Banqueros latinoamericanos se reunirán del 23 al 29 de mayo

SAN JOSE, COSTA RICA, 22 (AP).- Banqueros de 20 países latinoamericanos se reunirán aquí para tomar decisiones sobre sistemas de automatización en los bancos, en un afán por alcanzar mayor eficiencia en los servicios a los clientes.

La reunión, primera en su género, tendrá lugar del 23 al 29 del presente mes, organizada por la Federación Latinoamericana de Bancos.

El Secretario Ejecutivo de la Federación, Gilberto Pena Castrillón, dijo que unos 125 representantes de la banca central y privada de América Latina asistirán a la reunión.

Entre los expositores invitados figuran Salvador Cardona Fernández del Valle, Subdirector del Banco Nacional de México, y Presidente del Centro Latinoamericano de Automatización Bancaria, Alberto Naón Baeza, Asesor de los bancos comunal de La Plata y popular de Quilmes, Argentina; Fabio Carillo Rodríguez, Director de Planeación del Banco de Bogotá; Raúl Jiménez Cuervo, Jefe del Departamento de Procesamiento de Datos del Banco de Bogota, y Leopoldo Fernández Robles, Asesor de la Asociación de Banqueros de México.

GOBIERNO RELEVO DE SU CARGO AL GRAL. S. GROPPI

MONTEVIDEO, 22 (AP).- El gobierno relevó hoy de su cargo al General Silvio Groppi, que el año pasado disparó su metralleta contra un grupo de periodistas y policías e hirió gravemente a un fotografo. Groppi era hasta ahora Jefe de la Región Militar Número uno con asiento en esta capital, y revistará ahora como Presidente de la Comisión Calificadora de Servicios Militares e Inspector de Escuelas y Cursos.

En la oportunidad que motivó su relevo, Groppi lanzó una ráfaga de metralla cuando periodistas y agentes policiales vestidos de civil se dirigían a investigar un suceso perpetrado por los tupamaros. Un día antes habían sido secuestrados el cónsul brasileño Aloysio Mares Dias Gomide y el policía norteamericano Dan A. Mirione, y los tupamaros fracasaron en su intento por raptar también a otros funcionarios de la embajada estadounidense.

Groppi sospechó que el grupo que se dirigía a la Región Militar a su cargo con algún propósito de ataque, disparó sin previo aviso su metralleta. Una bala hirió gravemente al fotógrafo de "La Mañana", Nestor Gonella que perdió su ojo derecho.

Aviso de Remate

El Dr. Carlos Terrazas Torres, Juez 4o. de Partido en lo Civil, etc

Hace saber a la opinión pública que por Auto de fs. 52 v., se ha señalado el día 31 de mayo de 1971, a horas 15 y 30 para el verificativo del remate del vehículo Jeep marca "Land Rover", modelo 1967, con plaza No. 4-1899, sobre la base de su tasación pericial de $b. 24,000. Por tenerse así ordenado dentro del juicio civil seguido por Maldonad & Co. (Bolivia) S.A. contra Dalia Monasterio, sobre cobro de pesos

Los interesados en dicho remate pueden ocurrir el día y hora señalados a la Tribuna de Remates del Palacio de Justicia, previo empoce del 5% de la base fijada.

La Paz, 21 de mayo de 1971.
P.O. del Sr. J. 4o. de P. en lo C,

Augusto Collao Flores
Secretario del Juzgado 4o. de Partido en lo Civil.

Club Social "16 de Julio"

Debiendo efectuarse el Balance correspondiente al actual Directorio, se INSINUA a los señores socios que se encuentran atrasados en el pago de sus cuotas, regularizar su situación hasta el 30 del mes de junio del presente año, caso contrario se dará cumplimiento al Art. 10o de los Estatutos en vigencia.

LA PAZ, mayo de 1971.
EL DIRECTORIO.

Diplomáticos y científicos de 10 países americanos se reunirán en sede de OEA

WASHINGTON, mayo 22 (AFP) Diplomáticos y científicos de diez países americanos se reunirán del 26 al 28 de mayo en la sede de la Organización de Estados Americanos en Washington para estudiar la aplicación de la ciencia y la tecnología al desarrollo de América Latina.

La reunión preparará el terreno para la celebración en Brasilia de una conferencia interamericana especializada sobre el particular según informó el jueves un comunicado de la OEA.

Los países y sus representantes que participarán en la reunión son los siguientes:

Argentina: Embajador Raul Quijano representante permanente del consejo de la O.E.A.

Brasil: Mario Augusto Santos, jefe de la división de cooperación técnica del Ministerio de Relaciones Exteriores.

Chile: Jose Miguel Insulza Salinas, miembros de la comisión nacional de investigación científica y tecnológica.

Colombia: Jaime Ayala Ramires de Colcencias

Estados Unidos: Doctor John K. Rouleu de la A.I.D..

Guatemala. Manuel Noriega Morales del ICAITI

Jamaica R.N. González, Director Técnico del consejo de investigación científica.

Mexico: Francisco Bardia Sancho;

Perú: Gerardo Ramos Cabredo del consejo de investigación;

Venezuela: Luis Mara Mollejas

Marina brasileña tendrá "misiles"

RIO DE JANEIRO, MAYO 22.- (AFP).- Todas las unidades de la marina de guerra brasileña estarán equipadas con misiles en el plazo de cinco años, afirmó el Almirante Antonio Borges da Silveira Lobo, Jefe de Operaciones Navales del Brasil, en declaraciones publicadas hoy por la prensa local.

El Almirante señaló que las fragatas actualmente en construcción en astilleros británicos para la armada brasileña estarán dotadas por misiles.

MICRONOTICIAS

RIO DE JANEIRO, 22 (AP).- ¿Quién da más por esta niña?" preguntaba la mujer sentada en un banco en un parque con una criatura en los brazos. Se juntó una muchedumbre, algunos para reir, creyendo que era una broma. Otros tiraron monedas. Ciertas personas comenzaron a ofrecer sumas de dinero y otras denunciaron la subasta a la policía.

MONTEVIDEO, 22 (AP).- Se efectuaron hoy cinco nuevos atentados con bombas contra residencias particulares y un colegio secundario fue ocupado en medio de incidentes estudiantiles, renovándose la ola de violencia que sacude a esta capital. Según se informó los atentados ocasionaron daños y principios de incendio, pero ninguna víctima. Fuentes autorizadas los vinculan con el profundo malestar que reina en las esferas de la enseñanza media.

BRASILIA, 22 (AP).- Autoridades brasileñas se reunieron aquí con un funcionario del departamento de estado norteamericano que, según se informó, vino ayer para investigar la política de comercio exterior del Brasil. Dan Szabo, subsecretario de asuntos económicos interamericanos del depastamento de estado, llegó de Lima en el curso de una breve gira latinoamericana y siguió ayer mismo para Washington.

BUENOS AIRES, MAYO 22 - (AFP).- El dólar alcanzó ayer en el mercado paralelo su máxima cotización al fijarse al cierre del mercado libre de cambio, un precio de 4,90 pesos, lo que significa el mayor deterioro alcanzado por el signo monetario argentino. La cotización oficial es de 4,12 pesos por dólar. "La Opinión", haciéndose eco de esta nueva cotización del dólar, señala que "ella es consecuencia de los comentarios relacionados con la renuncia del Ministro de Economía doctor Aldo Ferrer y de algunas versiones sobre intrarquilidad militar".

LIMA, 22 (AP).- La empresa norteamericana Stuthern Perú Cooper Corporation tendrá opción hasta el 15 de junio próximo para asegurar la financiación para la explotación de los yacimientos cupríferos de Cuajone. El Ministro de Energía y Minas, General Jorge Fernández Maldonado, que partió para Kinshasa, Congo, para intervenir en la Conferencia de Ministros del Consejo Intergubernamental de países exportadores de cobre, declaró que si no logra la financiación será causante de caducidad y el gobierno tendría que ver la forma de llevar adelante la financiación.

MONTEVIDEO, MAYO 22 - (AFP).- Un presunto comunicado desde la clandestinidad del general argentino Eduardo Labanca fue distribuido anoche aquí en los medios de difusión. El General Labanca es buscado por las autoridades de Argentina hace dos semanas, después que el presidente de la nación, Alejandro Lanusse, lo acusara de dirigir un movimiento golpista.

MIAMI BEACH, FLORIDA, 22 (AP).- Cincuenta y un bellezas de todos los estados norteamericanos y del distrito de Columbia (Ciudad de Washington), mostraron esta noche sus curvas, su soltura y su personalidad en la ceremonia de elección de la vigésima "Miss Estados Unidos". La ceremonia tuvo lugar en el auditorio de esta ciudad. La ganadora competirá en el certamen "Miss Universo" en el mes de julio con 60 bellezas internacionales que aspiran a suceder a la actual monarca, Marisol Malaret de Puerto Rico.

GINEBRA, 22 (AP).- Comienza el lunes aquí una Conferencia Internacional para modificar "las leyes de la guerra" incluyendo en ellas los conflictos irregulares como el de Vietnam. Especialistas de 37 países se reunirán con el auspicio del Comité Suizo de la Cruz Roja Internacional que ha propuesto la modificación y modernización de la última convención de Ginebra efectuada en 1549.

A nuestros avisadores

Nuestro Depto. de PUBLICIDAD atiende todos los domingos de horas 9.30 a 12.30 y de 18.oo a 20.oo.

PRESENCIA

OPTICA LA PAZ S. A.

Camacho 1360 Telf. 55420

Anuncia la llegada por breves días del contactólogo JOHNNY LEIBSON, procedente de CORNEALENT - BUENOS AIRES para presentar el lente de contacto CORNEASIL (Lente blando o gelatinoso).

Consultas sábado 22, lunes 24 y martes sólo en la mañana.

CONSEJO NACIONAL DE VIVIENDA

PROGRAMA BID-CONAVI

LICITACION Nº 7-71

SEGUNDO LLAMAMIENTO

Habiéndose declarado desierta la Convocatoria para la provisión de algunos materiales de construcción, para el Proyecto de 192 viviendas en Río Seco - La Paz, se convoca nuevamente a los interesados a presentar sus propuestas para la provisión de los siguientes materiales, con los precios topes que se anotan:

1.- Adobe	726.280 pzs.	$b. 0,26 unid.
2.- Cal	92.524 kgr.	$b. 8.50 qq.
3.- Madera de construcción (cortada de acuerdo a pedido)	178.538 p2.	$b. 1,70 p2.
4.- Clavos de 4"	461 kgr.	$b. 5,77 kg.
5.- Clavos de 3. 1/2"	1.265 kgr.	$b. 5,86 kg.
6.- Clavos de 2. 1/2"	3.199 kgr.	$b. 6,15 kg.
7.- Clavos de 1. 1/2"	524 kgr.	$b. 6,87 kg.
8.- Tubos de cemento ø 4"	1.824 ml.	$b. 5.oo ml.
9.- Codos de cemento ø 4"	384 pzs.	$b. 3.oo pz.
10.- Tees de cemento ø 4"	384 pzs.	$b. 5.oo pz.
11.- Tubos de cemento ø 2. 1/2"	1.344 ml.	$b. 3.50 ml.
12.- Codos de cemento ø 2. 1/2"	960 pzs.	$b. 2.50 pz.
13.- Cajas interceptoras	384 pzs.	$b. 22.oo pz.

Las propuestas podrán presentarse por los volúmenes totales o parciales y/o por cada uno de los materiales licitados, puestos en obra.

La Junta de Almonedas se reserva el derecho de aceptar o rechazar total o parcialmente las propuestas presentadas.

Los pliegos de especificaciones deberán retirarse de la Secretaría de la Gerencia Técnica, sin costo alguno.

Dichas propuestas deberán presentarse en la Secretaría de la Gerencia Técnica de CONAVI (Av. 20.de Octubre esquina Fernando Guachalla,2o. piso) hasta horas 17 p.m. del día 1o. de junio de 1971.

La Paz, 22 de mayo de 1971.

DEPARTAMENTO DE RELACIONES PUBLICAS

HUELGA DE HAMBRE.- Bayone, España, 22 (AP) - Un grupo de nacionalistas vascos con sus dirigentes Tsillardequi y Telesforo de Monzón, de izquierda a derecha, iniciaron una huelga de hambre de la Catedral de Bayone para protestar por la anunciada expulsión de sus jefes. (Radiofoto AP).

En Colombia se pide abolición del concordato con el Vaticano

BOGOTA, 22 (AP).- El Partido Liberal pidió hoy la abolición del concordato con el Vaticano, la legalización del divorcio y el reconocimiento del matrimonio civil como el único válido ante la ley.

Una de las conclusiones de la convención nacional liberal, presentada hoy por las jerarquías del país, señala que "el liberalismo, sin desconocer la importante misión que la Iglesia católica cumple en Colombia, propugna la abolición del concordato para asegurar la preeminencia de la autoridad civil en aquellas materias que deben regularse, como el matrimonio, por la ley del Estado".

El concordato celebrado en el siglo pasado impide la implantación del divorcio en Colombia

El matrimonio es válido ante la ley civil y los matrimonios civiles sólo los admite el juez cuando los contrayentes han abjurado previamente de la religión católica.

La ley concordataria ha sido tachada de inconstitucional, pero la Corte Suprema de Justicia ha ratificado su validez.

La posición liberal no significa sin embargo, que el estado colombiano pueda denunciar de inmediato el concordato, permitir el divorcio y quitarle validez legal al matrimonio católico.

El liberalismo tiene la mitad del poder, pero los conservadores, que tienen la otra mitad, se oponen radicalmente a cualquier tentativa de implantar el divorcio.

Una flota polaca hará estudios en Litoral peruano

LIMA, Mayo 22 (AFP).- Una flota polaca realizará estudios en el litoral peruano para ubicar las zonas más ricas en pesca, anunció el Ministro de Pesquería, General Javier Tantalean.

El ministro informa la prensa, formuló la declaración en el Puerto de Paita, en el norte del país, a donde ha viajado en gira de inspección.

La flota en cuestión integrada por barcos de arrastre, servirá también de escuela de superación técnica para los pescadores peruanos, añadio el General Tantalean.

Terminó informando que el contrato sobre la venida de estas unidades se encuentra en avanzado estudio por parte del gobierno que mantiene relaciones comerciales diplomáticas con Polonia.

Libros de Medicina

Editorial Interamericana

FISIOLOGIA HUMANA	Guyton
ENDODONCIA CLINICA	Dowson
ENFERMERIA MEDICA	Brown
PROPEDEUTICA QUIRURGICA	Dunphy
CARDIOPATIAS EMBARAZOS	Burwell
PROPEDEUTICA MEDICA	Delp-Manning
FISICOQUIMICA FISIOLOGICA	Vargas

DE VENTA EN:

LOS AMIGOS DEL LIBRO

Mercado 1315 Cochabamba casilla 450

Fidel Castro dispone de ocho pequeños submarinos suministrados por la URSS

MIAMI (FLORIDA) mayo, 22 (AFP).- La flota de Fidel Castro está actualmente de ocho pequeños submarinos recientemente suministrados por los soviéticos, dijo anoche aquí el joven líder anticomunista cubano Manolito Reyes.

Reyes hizo su revelación ante miembros de la Armada de los Estados Unidos" reunida en sesión especial.

Dijo que la marina de guerra cubana ha triplicada por los rusos a principios de 1970 y consta en la actualidad de 80 unidades de superficie entre torpederas como otras.

Reyes puso especial énfasis en decir que todo el material naval ha sido entregado a Castro tiene carácter ofensivo, como los barcos que llevan las torpederas "Komar" con alcance de 40 a 50 millas.

Afirmó también que, según sus fuentes, el almirante sovietico Ivan Balkov. Director de la Academia Naval Rusa de Leningrado dirige la marina cubana.

También analizó la actualidad de la marina mercante y pesquera cubana. De la primera destacó la elevada aportación de nuevas unidades y de la segunda dijo que era de todo menos pesquera, pues sirve para la infiltración de agentes comunistas, tráfico de armas y espionaje.

Dijo que al frente de la marina mercante, el almirante Balkov colocó al capitán Daniel Alvarez, conocido por "Capitán Ramírez" veterano del bando republicano en la guerra civil española.

Reyes concluyó señalando que la URSS controla absolutamente todas las actividades de la marina cubana, tanto de guerra como mercante y pesquera.

En Lima

Se realizará feria metalmecánica de países andinos

LIMA 21 (AFP).- La primera feria especializada de los países andinos en el ramo de metal-mecánica se realizará en esta capital entre el 12 y el 18 de noviembre próximo.

Se realizará en el marco de la séptima feria internacional del pacífico, que abrirá sus puertas el doce de noviembre y las cerrará el 28 del mismo mes.

La feria andina (ANDIMEC 71) constituirá el primer paso concreto hacia la modernización y tecnificación de las ferias internacionales que se realizan en el área andina.

Un vocero de la feria del pacífico dijo que Andimec 71 permitirá a los industriales agruparse de acuerdo al carácter de sus manufacturas y no al de sus países.

Desmienten que Siria este en tratativas con EE.UU. para restablecer relaciones

MOSCU, 22 (INTER PRESSSERVICE).- El gobierno del General Assad aseguró que no está en tratativas con delegados oficiosos del Departamento de Estado para restablecer las relaciones diplomáticas entre ambos países, truncas desde la guerra árabe - israelí de junio de 1967.

Por segunda vez el gobierno de Damasco se ve obligado a desmentir vinculaciones con Washington. Durante la visita del Secretario de Estado, William Rogers al Medio Oriente, la prensa europea informó que el gobierno Baath (Partido Socialista Sirio) habría entablado contacto oficioso con la delegación estadounidense para normalizar las relaciones entre ambos países.

La declaración actual - anotan los observadores - obedece a los deseos de Damasco de no aparecer vinculado a la política de apertura hacia Washington inaugurada por el gobierno egipcio de Anwar el Sadat, que en la última quincena reveló al vice Presidente Ali Sabry, al Ministro de Defensa Fawizi y a otro funcionario, estrechamente ligados a los asesores militares soviéticos.

Para los mismos observadores, el Sadat, estaría interesado en absorber parte de la ayuda militar sovietica, que después de las últimas purgas políticas, podría trasladarse a Siria. De ser así, Assad tendría que desandar sus propios pasos. fue él quien promovió - a fines de octubre - la caída del Presidente Pro Soviético el Atassi y desalojó de la conducción del Baat al izquierdista Salah Djadis. En ese entonces Assad se ganó las iras soviéticas que hoy se transformarán en simpatías por deseos de ambas partes. Los soviéticos encontrarían en Siria una nueva zona de influencia y Damasco aumentaría su poder dentro de la federación árabe.

PRECISAMOS CON URGENCIA EN ALQUILER UNA MAQUINA FOTOCOPIADORA CON SU RESPECTIVO MATERIAL.

HANSA Limitada

* SIN INVERSION DE CAPITAL
* SIN COSTO DE MANTENIMIENTO.
* SIN PERSONAL ESPECIALIZADO.
* LE FACILITAMOS LA MAQUINA 720 POR TIEMPO INDEFINIDO.
* COPIAS EN PAPEL BOND
* COPIAS EN SECO.
* COPIAS AL INSTANTE
* COPIAS CLARAS Y AL MAS BAJO COSTO.
* DE CUALQUIER ORIGINAL, INCLUSO DE COLORES Y HASTA TRIDIMENSIONALES
* REPRODUCE FIELMENTE... Y ADEMAS MEJORA EL ORIGINAL.

COPICENTRO

PROXIMAMENTE EN AVENIDA CAMACHO 1421
.- Informes: Tel. 28474

COMUNICADO DEL SINDICATO DE INGENIEROS Y GEOLOGOS DE Y.P.F.B. - LA PAZ

El Sindicato de Ingenieros y Geólogos de Y.P.F.B.- La Paz, comunica a la opinión pública haber sido conocido por el señor Presidente de la República, a una charla, en la cual se ha conseguido la aclaración de diversos conceptos.

Los ingenieros de YPFB han transmitido al señor Presidente, su posición resuelta unánimemente en asamblea, en sentido de desaprobar la intervención gubernamental directa en la empresa, mellando su autarquía. Expresaron asimismo, su preocupación por las acusaciones generalizadas vertidas contra la empresa, indicando que muchas de ellas podrían ser el fruto del informaciones deficientes o deformadas. Indicaron su resolución de no salir en defensa de persona alguna involucrada en las acusaciones, sino por el contrario, su exigencia de juzgar a los responsables de los hechos concretos y sancionarlos en función de su responsabilidad. Plantearon nuevamente su deseo de reestructurar a la empresa considerando su alta función en el esqueleto económico del país y asegurar que los cambios de autoridades políticas, no creen las grandes "burocracias flotantes", nacidas al amparo del nepotismo y el compadrerío político, causantes de la mayoría de las acusaciones que pueden hacerse contra la empresa.

El señor Presidente de la República, por su parte, expresó su complacencia por las inquietudes de los profesionales, las cuales, dijo, coincidían con el pensamiento revolucionario del Gobierno. Indicó que su permanencia en la presidencia de la entidad, sería muy corta y que no iba a crear problemas, sino a solucionar los existentes, considerando que la organización de la entidad y la colaboración de sus profesionales y obreros, podrían permitir hacer de YPFB un ejemplo de compañía estatal, no sólo para sus similares en el país, sino también para todas las compañías petroleras estatales de América Latina. Ponderó la importancia de la participación de los técnicos en la reestructuración, y aceptó la inclusión de la representación de los profesionales en el Directorio Revolucionario de la entidad.

En consecuencia, el Sindicato de Ingenieros y Geólogos de La Paz, augura la realización de una etapa constructiva en la reorganización de YPFB.

La Paz, 22 de mayo de 1971.

HANSA Ltda.
Sección Electromedicina

SE COMPLACE EN ANUNCIAR A SU DISTINGUIDA CLIENTELA QUE HA RECIBIDO APARATOS E INSTRUMENTAL MEDICO DE SUS AFAMADAS LINEAS:

SIEMENS A.G. Electromedicina

RADIOTOM 612: Electrobisturí para cirugía general.
CARDIOSTAT T: Electrocardiógrafo de una curva totalmente transistorizado.
SONOSTAT 633: Aparato para terapia con ultrasonido.
Accesorios y repuestos: Para rayos X, diatermia, electrocirugía, ultrasonoterapia, electrocardiografía.
Accesorios para camara obscura: Chasis radiográficos, pantallas reforzadoras, colgadores para películas, letras y cifras de plomo.

Cosmas
Unidades de revelado.
Lámparas de seguridad.
Relojes de señales.
Negatoscopios.
Cortadores de esquina.
Calentadores de inmersión.
Termómetro de inmersión.

Aesculap
Instrumental para cirugía.
Esfigmomanómetros.
Esterilizadores de doble propósito.
Autoclave pequeño universal.
Esterilizadores a aire caliente.
Aspiradoras electricas.
Repuestos para aspiradoras, tensiómetros. y estetoscopios.
Estuche de diagnóstico.
Estetoscopios.
Tambores para esterilización.

Les invitamos cordialmente visitar nuestra sala de exposición o llamarnos a los Tels. 54425 - 54445 - Int. 43

HANSA Ltda. LA PAZ, Cochabamba, Oruro, Potosí, Santa Cruz, Sucre, Tarija y Villazon

LA FIRMA BOLIVIANA DE SU CONFIANZA CON MAS DE 60 AÑOS AL SERVICIO DEL PAIS

J. J. TORRES EN EL NORTE CRUCEÑO

Santa Cruz, 22 (PRESENCIA).- La visita del general Torres a las provincias del Norte cruceño ha servido de tónico para que los organismos campesinos que se encontraban en serias divergencias ideológicas busquen ahora un común entendimiento.

La clara posición del gobierno planteada en discursos que pronunció la pasada semana en Warnes, Montero, Mineros y Portachuelo, abrió el parecer - la posibilidad de una reunificación de fuerzas campesinas en procura de buscar soluciones a sus problemas comunes. Tal es el criterio expresado a PRESENCIA por dirigentes del agro.

Manifestaron estar empeñados en estudiar los problemas más agudos que aquejan a campesinos y colonizadores (los colonizadores desde hace un año actúan independientemente. Organizaron su propia Federación y casi siempre se han pronunciado, coincidiendo con la COD, cosa que no ocurre con la Federación de Campesinos.

En Mineros, el general Juan José Torres - al margen de lo anterior - ofreció donar 20 bancos bipersonales para la escuela de esa población la compra se realizará con su sueldo. El ofrecimiento lo hizo cuando una pequeña le entregó un ramo de flores a nombre de su escuela, subrayando que no tenían bancos.

En Warnes, el Primer mandatario recibió una proposición del pueblo. Que el gobierno contribuya con 120.000 pesos bolivianos para la construcción de un hospital el resto (80.000) estaría financiado por la Asociación de Cañeros "La Bélgica". El general Torres, aún no dio su palabra definitiva al respecto.

En la población de Charagua, el jefe de Estado entregó a la Alcaldesa Mila de Suárez 150.000 pesos bolivianos destinados a la construcción de defensivos. Charagua, durante los meses de marzo y abril sufrió inundaciones y daños por el desborde de un río. A pedido de la población estos fondos estarán administrados por el Comité de OO.PP. La Alcaldía de Santa Cruz, entregará 50.000 pesos más para reforzar el proyecto de fondos gravados al público, en entradas al cine.

En la composición gráfica, arriba, el General J.J. Torres, en el norte cruceño, rodeado por varios Ministros durante un discurso ante una concentración campesina. El general J.J. Torres, pronunció once discursos en 3 días en Santa Cruz, Abajo, inaugura en Mineros, el sistema de agua potable.

Trataron de recuperar edificio del Centro Boliviano Americano

Cochabamba, 22 (PRESENCIA).- Grupos de estudiantes y algunos profesores del Centro Boliviano Americano, que actualmente pasan clases en los jardines de la plaza "Colón, trataron ayer de recapturar su local en la calle 25 de mayo, pero efectivos de la Guardia de Seguridad Pública, frustraron ese intento mediante el empleo abundante de gases lacrimógenos y perros policías.

El Prefecto del Departamento, general Jaime Florentino Mendieta, dijo que ha tomado esa medida porque ese edificio se halla en depósito de las instituciones del Obispado y de la Universidad, mientras se soluciona el problema en La Paz.

PROTESTA

Los estudiantes y profesores del Centro Boliviano-Americano emitieron un comunicado protestando por esa actitud y pidiendo a las autoridades del gobierno se devuelva el local para que se siga pasando clases de inglés.

Señalaron que nada tienen que ver con la cuestión política del "imperialismo" y que no debía haber discriminación en los problemas de la formación del espíritu y de la enseñanza.

Esos alumnos portando pancartas salieron a las calles en manifestación para hacerse escuchar por el gobierno y pidiendo que en el plazo más corto se les devuelva el edificio

RETORNO SECRETARIO DE LA FUL

El Secretario Ejecutivo de la Federación Universitaria Local, Alberto Ramírez, que estaba en La Paz, tuvo que venir precipitadamente al tener conocimiento de que los estudiantes del Centro Boliviano-Americano querían retomar el local.

El dirigente informó que el problema se halla a nivel presidencial en La Paz. Según él, se hallan en la sede de gobierno el Vice - Rector de San Simón, doctor Alberto Quiroga el Decano de Agronomía Ing. Oscar Torrico y el representante de la FUL.

A nuestros avisadores

Nuestro Depto. de PUBLICIDAD atiende todos los domingos de horas 9.30 a 12.30 y de 18.00 a 20.00.

PRESENCIA

En Santa Cruz

Escasez de agua ha puesto en peligro la vida de 30.000 cabezas de ganado

Santa Cruz, 21 (PRESENCIA).- La escasez de agua en la región Este de la provincia Velasco, está poniendo en peligro la vida de 30.000 cabezas de ganado vacuno y alrededor de 500 familias, que han perdido todas sus cosechas, se aprestan a cruzar la frontera hacia el Brasil en procura de "mejor suerte".

El fenómeno de la sequía amenaza provocar un éxodo de pobladores de varias localidades de esa provincia, mientras el problema adquiere caracteres alarmantes. Tal descripción fue formulada a PRESENCIA por el Sub - Prefecto de la provincia Velasco, Rolando Castedo, quien se encuentra en esta capital juntamente con representantes de la Chiquitania buscando ayuda estatal.

Las poblaciones más afectadas dijo Juan René Lazcano, son: San Miguel, Santa Ana y San Rafael, donde se ha presentado casi una absoluta falta de agua. Se asegura que los animales están siendo sacrificados para no perderlos y su carne "charqueada".

Estiman los representantes que dentro un área de 15.000 kilómetros cuadrados, los bebederos de aguas naturales para el ganado han desaparecido, asimismo los pastizales naturales se han secado.

La grave situación en Velasco ha obligado al Comité de Obras Públicas a estudiar un plan de emergencia. El sub - prefecto Castedo, manifestó que en principio se acordó perforar pozos surgentes en los lugares más secos, empero, se tropieza con la falta de equipo para llevar adelante esta operación en forma inmediata.

Los comisionados señalaron que la empresa "Madeco" debía entregar 3 pozos hace un mes. Pese al contrato firmado, no cumplió.

La situación - dicen las autoridades - es aflictiva para la gente pobre que tiene que recorrer varios kilómetros para conseguir agua para su uso personal.

La zona, ganadera por excelencia agrupa - según la comisión - unas 30.000 cabezas de ganado que han empezado a sufrir los efectos de la sed. Se dice que la preocupación entre la población crece a medida que pasan los días Anteriormente, por diversos conductos, dieron cuenta a las autoridades de esta situación.

COLEGIO ALEMAN "MARISCAL BRAUN"

ASOCIACION DE PADRES DE FAMILIA

ELECCION DEL NUEVO DIRECTORIO

El Directorio de la Asociación cita a todos los Padres de Familia del Colegio a la elección de Representantes de Cursos que se llevará a cabo los días siguientes:

Lunes 24 de mayo hrs. 18.30.- Prekinder-Kindergarten.

I- II- III- IV Medio (30 - 40 -50-60 Secundaria)

Martes 25 de mayo hrs. 18.30- 10-20-30-40-Primaria

Miércoles 26 de mayo hrs. 18.30- 50-60-70-80-y 3o. C Prim. (1o.2o.Sec)

La elección se realizará con el número de Padres asistentes y habrá una tolerancia mínima para dar comienzo a la reunión.

Los Representantes elegidos en esta ocasión deberán reunirse el día lunes 1o de junio para elegir la Mesa Directiva.

La Paz, 21 de mayo de 1971.

618 - 71

Universidad Mayor de San Andrés

Facultad de Filosofía y Letras

Departamento de Idiomas

PROVISION DE CARGOS

El Departamento de Idiomas de la Facultad de Filosofía y Letras precisa los servicios de Profesores de Inglés.

Según las disposiciones del Consejo Supremo Revolucionario, los candidatos deberán presentar los siguientes documentos:

a) Trabajos científicos sobre la especialidad a la que se postula (Publicaciones, conferencias, etc.)

b) Título de Profesor, certificado de estudios, especializados en docencia de idiomas, si los hubiere.

c) Programa de la materia y Plan de trabajo.

d) Además los candidatos deberán someterse a una prueba práctica, que consistirá en la exposición de un tema determinado por la Comisión Evaluadora.

Los documentos deberán presentarse en la Secretaría de la Facultad de Filosofía y Letras (Edificio Central, Piso 11), hasta el día sábado 29 de mayo a hs. 12.00, acompañando curriculum vitae y dirección del postulante.

La contratación se hará por períodos fijos.

La Paz, mayo 21 de 1971

Dr. Arturo Orias, Decano — Prof. Luis Carrasco L., Director.

Comunicado de la Federación Sindical de Profesionales de Y.P.F.B. - FESPRO - YPFB

Nuestra reciente organización se ha visto sorprendida con los acontecimientos que son de conocimiento general, que, empezando por los ataques sistemáticos a nuestra empresa basados en una deficiente o deformada información, han culminado con la intervención gubernamental, aspectos sobre los cuales FESPRO-YPFB, hace conocer a la opinión pública la posición de los profesionales de Y.P.F.B., que consisten en los siguientes puntos:

1.- La intervención gubernamental en Y.P.F.B., dispuesta mediante el D.S. No. 09723 y materializada con la ocupación de la Presidencia de nuestra entidad, por S.E. el señor Presidente de la República, es una medida atentatoria a la autarquía reconocida y ratificada por disposiciones legales vigentes; autarquía, que por otra parte, fue defendida resueltamente por Profesionales y obreros de la entidad. Este hecho innegablemente, constituye un antecedente nefasto, que en el futuro será utilizado por gobiernos reaccionarios y entreguistas, que bajo el lema de que "El Estado es mal administrador", no dubitarán en volver a entregar los recursos naturales del país a los instrumentos de penetración imperialista.

2.- El gobierno no tenía necesidad de recurrir a la aparatosa intervención de Y.P.F.B., pues esta empresa, siendo pública, era manejada por un Directorio constituído por el propio gobierno, a cuya cabeza se encontraba un Ministro de Estado y con la participación de varios Ministerios en calidad de Directores.

3.- Los ataques lanzados públicamente por los principales miembros del Gobierno a nuestra Empresa, no condicen con el criterio de propios y extraños que elogian la responsabilidad y eficiencia de sus profesionales y obreros; pues, justamente en el momento de la prueba, es decir, cuando los piratas internacionales del petróleo y del gas fueron expulsados; técnicos y obreros de Y.P.F.B. se hicieron cargo de todas las operaciones, como lo hacen hoy, sin la ayuda de ninguna empresa extranjera.

4.- Porque no se encuentra ninguna justificación para el paso dado por el Gobierno, es que FESPRO-YPFB, rechaza y condena tan desatinada medida.

5.- Se acusa a nuestra empresa de mantener una burocracia inoperante, nosotros respondemos, que si tal cosa ocurre o ha ocurrido en el pasado, este fenómeno es de responsabilidad exclusiva de los gobiernos de turno, que haciendo valer cada vez su poder han impuesto en nuestra empresa la contratación de personal que goza del favor político.

6.- Los profesionales de Y.P.F.B., alertamos al gobierno y a la opinión pública, que la construcción del gasoducto a la Argentina, el gasoducto Monteagudo-Sucre, la Perforación Exploratoria del Altiplano, los Proyectos Petroquímicos y otros programas de largo alcance requieren del concurso imprescindible de los profesionales en la dirección y planificación de la empresa.

7.- FESPRO-YPFB, no puede permitir que la dignidad de sus profesionales sea mellada, por lo que pide que los cargos lanzados contra la empresa se concreten con nombres y hechos, para que los responsables sean juzgados y respondan personalmente por sus actos; no amparará a ningún funcionario culpable.

8.- Los profesionales de Y.P.F.B. no somos ajenos al momento político y social del país; sino más bien, constituímos la vanguardia del proceso revolucionario que busca la liberación nacional. La empresa estatal del petróleo constituye un desafío nacional a la dependencia política económica de Bolivia.

La Paz, 21 de mayo de 1971.

Fdo. Ing. Oscar Paz Hurtado, Secretario Ejecutivo — Ing. Guido Casso Martínez, Secretario de Relaciones

La Asociación de Jubilados Administrativos Beneméritos de la Patria de Cochabamba aboga por el reajuste de las rentas de vejez

Dentro del concepto de solidaridad que se mantiene entre las diversas Asociaciones de Jubilados Administrativos Beneméritos de la Patria, el distrito de Cochabamba ha realizado un estudio exhaustivo de dos Proyectos que se encuentran a nivel de Gabinete Ministerial del Gobierno del Gral. Juan José Torres, para su consideración.

La Comisión designada por la asamblea de dicho organismo, ha presentado el informe correspondiente cuya síntesis resume los siguientes aspectos:

1.- PROYECTO DE RACIONALIZACION DE LA SEGURIDAD SOCIAL.

La Comisión referida, ha efectuado un estudio minucioso, habiendo formulado observaciones sustanciales a este Proyecto, y dice." sólo tiende a recaudar fondos, imponiendo nuevos aportes a unos y otros, con fines exclusivos para la Caja Nacional de Seguridad Social", que sus mismos personeros se empeñan por salvar el colapso económico inminente. Por otra parte, dicha Comisión puntualiza, que este Proyecto "no contempla los intereses de los asegurados activos y pasivos, que se cifra en la creación del Fondo Complementario Facultativo Administrativo, que hace viable a los fines del reajuste que anhelan los Jubilados Administrativos Beneméritos de la Patria Rentistas de Vejez.

Así, el referido Proyecto en su Art. 49, dice: "La Renta de Vejez e Invalidez de los asegurados, no podrá ser superior al 90% que percibía el trabajador". Como se ve, parece que intencionalmente se refiere al pasado, y no al presente, en que los haberes de los actuales funcionarios públicos son mayores a los de años atrás, reajustados en un 400%. Esta disposición es la que más entraña injusticia, porque si el trabajador, por ejemplo, en el año 1960, año antes de su jubilación, percibía 60 $b mensuales, no podrá reajustársele en su renta de vejez, sino hasta 54 $b. mensual, que no está de acuerdo al standar de vida actual y, se halla apartada de las leyes de 19 de diciembre de 1969 y 19 de noviembre de 1963; entonces, por un sentido de justicia, urge que dichas Rentas de Vejez para los Jubilados Administrativos Beneméritos de la Patria, se calculen sobre el haber mensual que perciben los funcionarios en actual ejercicio.

Por último, atentando la economía de los asegurados activos y pasivos, el Proyecto de Racionalización de la Seguridad Social, tiende a crear otros organismos burocráticos, como el Instituto Nacional de Seguridad Social, y otro el Instituto Ocupacional, cual indican los Arts. 41 y 46, que representará erogación de sueldos dispendiosos; que en suma, en el orden institucional de trabajo, hoy en día, cumple la misión que se pretende encomendar a las nuevas reparticiones, el Consejo Técnico de la Caja de Seguridad Social; de donde se concluye, que no son necesarias aquellas dos instituciones a crearse inútilmente.

Demostrada la ineficacia del Proyecto de Racionalización de la Seguridad Social, que no es más que una simple sugerencia de reforma del Cdgo. de Seguridad Social, estimamos debe rechazarse por ser inconsulto.

2.- PROYECTO DE CREACION DEL FONDO COMPLEMENTARIO FACULTATIVO.

Este Proyecto elaborado por la Asociación filial de La Paz, es más ecuánime y de aplicación práctica para el reajuste de las Rentas de Vejez de los Jubilados Administrativos Beneméritos de la Patria, y remediará en algo su situación de pobreza medicante; pues, al proyectar el aporte del 4.5% de todos los funcionarios activos y asegurados, acumulará fondos suficientes para atender todos sus requerimientos económicos.

Hace también hincapié, fijando la renta tope de 3.000 $bs., más un 20% sobre el excedente; a lo que habría que añadir, como es de justicia, contemplar la razón de la gerarquización, de acuerdo a los cargos desempeñados en la Administración Pública, que en el futuro constituirá un incentivo de superación y de mejor servicio.

Concretados otros aspectos, como se hallan, en el informe de la Comisión de Estudios de la Asociación de Jubilados Administrativos Beneméritos de la Patria- Rentistas de Vejez de Cochabamba, conviene también exigir, como otro acto de justicia, que el Gobierno del Gral. Juan José Torres, enmiende el Decreto Supremo No. 09148 de 19 de marzo de 1970, haciendo extensivo el beneficio de reajuste a los trabajadores pasivos del Magisterio, tanto fiscal, particular como rural, a los de Comunicaciones, Municipalidades, Prefecturas y Caja Nacional de Seguridad Social, previos los aportes requeridos.

Este análisis circunstancial resumido, fuera de otros detallados en el informe de nuestra Comisión de Estudios, hemos hecho conocer al Presidente de la República, a su Gabinete Ministerial, y muy particularmente al Sr. Ministro de Previsión Social y Salud Pública, Asociaciones de toda la República de Asegurados Rentistas Jubilados Beneméritos de la Patria, para que los primeros nos atiendan dándonos razón para expedir el Decreto Supremo que corresponda, y los segundos para que nos coadyuven en nuestro propósito común de vida o muerte.

Cochabamba, mayo de 1971.

LA DIRECTIVA.

Firman:
Prof. Pastor Méndez C., PRESIDENTE — Prof. Víctor Chávez Q., SECRETARIO DE PRENSA Y PROPAGANDA.

COMUNICADO

CONTRALORIA GENERAL DE LA REPUBLICA

DESCONOCIMIENTO DE LA INTERVENCION FISCALIZADORA DE LA CONTRALORIA POR LA CONFEDERACION SINDICAL DE TRABAJADORES FERROVIARIOS

Con relación a la determinación adoptada por la Confederación Sindical de Trabajadores Ferroviarios, en sentido de retirar la intervención de la Contraloría ante la Caja Ferroviaria y proceder al desalojo de su representante, se comunica a la opinión pública los antecedentes que motivaron esta injustificada reacción, a fin de evitar interpretaciones que no se ajusten a la verdad de lo acontecido.

La Contraloría General de la República, en ejercicio de sus facultades fiscalizadoras reconocidas por imperio de los artículos 154 y 155 de la Constitución Política del Estado, observó un comprobante y cheque por $b. 81.246.00 que la Caja Ferroviaria presentó para la adquisición directa de una ambulancia de propiedad de la Clínica "Aranda", por las siguientes razones:

a) La adquisición del indicado vehículo no se había sometido al procedimiento de licitación establecido por disposiciones legales vigentes, requisito indispensable para la validez de los contratos de la Administración Pública que sobrepasan de los $b. 20.000.00.
b) Además de la omisión señalada dicha operación de compra directa carecía de respaldo legal.
c) Como Institución Pública Descentralizada, la Caja de Seguridad Social de Ferroviarios y Anexos debía sujetarse al régimen general de licitaciones establecido para todos los organismos del Sector Público.

Formuladas las observaciones señaladas y atendiendo la urgencia que se adujo, la Contraloría dispuso que su Comisión de Vehículos Oficiales establezca previamente el precio justo y razonable de la ambulancia por adquirirse, verificado el cual se requirió a la Caja subsane por lo menos la omisión de la licitación, obteniendo una Resolución Suprema simple que autorice la adquisición directa, solución con la que no mostraron desacuerdo los personeros y delegados sindicales de la Caja Ferroviaria que se hicieron presentes en el Despacho del Contralor General.

Sin embargo de los razonamientos expuestos y de la buena disposición demostrada por la Contraloría, el día de ayer jueves 21 se recibió copia de un radiograma múltiple cursado en nombre de la Confederación de Ferroviarios a todas sus filiales, expresando: "REUNION AMPLIADO DETERMINARON DAR CUMPLIMIENTO X CONGRESO DE SANTA CRUZ, RETIRANDO INTERVENCION CONTRALORIA Y REPRESENTANTE MINSALUD ANTE FERROCAJA punto EN EL DIA CONMINAMOS DESALOJO OFICINAS MENCIONADOS REPRESENTANTES PROCEDIENDOSE SU CIERRE FIN EVITAR SU INGRESO".

Por los antecedentes expuestos, este lamentable hecho de desconocimiento de las facultades fiscalizadoras de la Contraloría por parte de la Confederación de Ferroviarios, es a todas luces absolutamente injustificado e ilegal, no existiendo otro motivo que el de haber cumplido con su difícil misión de control.

Resulta lamentable la actitud asumida por la Confederación de Ferroviarios, al haber desconocido, por sí y ante sí, las facultades fiscalizadoras de la Contraloría, mellando la institucionalidad e independencia de la máxima institución de control fiscal del país, si se considera que en las condiciones imperantes actualmente hace supremos esfuerzos por mantener el orden financiero, la rectitud administrativa y la moralidad funcionaria, con el firme convencimiento de que la actividad contralora constituye la más pura expresión de la soberanía popular.

La Paz, 21 de mayo de 1971.
RELACIONES PUBLICAS.

CNSS inauguró, en S. Cruz, Centro Médico Quirúrgico

Santa Cruz, 22 (PRESENCIA).- Un moderno centro médico quirúrgico fue inaugurar, en esta ciudad, la CNSS.durante un acto que contó con la asistencia de varias autoridades. Está ubicado en la avenida Cristóbal de Mendoza y Rafael Peña.

El Dr. Eduardo Maldonado, Director de la Caja, a tiempo de ofrecer un resumen de las actividades de esta entidad y sus proyectos para mejorar la atención de los asegurados, reveló que existen posibilidades para que el pueblo de Vallegrande (3.000 personas) sea incluido dentro del seguro social Señaló que este asunto está en estudio.

La inauguración de la obra ha sido considerada por el doctor Ricardo Kuramoto, Director regional, como una respuesta a las críticas que se efectúan constantemente. Queremos - prosiguió - demostrar los afiliados que la CNSS, en la medida de sus posibilidades, está cumpliendo".

A manera de respuesta al discurso anterior, Tomás Cabrera, ejecutivo de la COD sostuvo "es cierto que hemos criticado la atención de la Caja. Estas críticas. señores, continuarán mientras la entidad no cumpla con los fines para los que fue creada".

El nuevo centro, está destinado para brindar atención especializada. Cuenta con salas amplias y consultorios equipados. Las autoridades de la CNSS se comprometieron a materializar todos los proyectos que esta institución tiene en Santa Cruz.

En el gráfico, arriba, el Prefecto Marcelo Velarde, corta la cinta simbólica al inaugurar la nueva obra de la CNSS en esta ciudad. Abajo vista parcial del Centro Médico Quirúrgico (FOTO PRESENCIA).

En ingenio San Aurelio

Trabajadores no iniciarán zafra si no es recontratado todo el personal

Santa Cruz, 21 (PRESENCIA).- Los trabajadores del ingenio azucarero "San Aurelio", propiedad de Ramón Darío Gutiérrez, han amenazado con no iniciar la molienda (lunes) si no es recontratado el personal que trabajó el pasado año dando cumplimiento a convenios firmados.

El sindicato de "San Aurelio" demanda también el reemplazo del jefe de personal de la empresa, Amador Díaz, a quien sindican de ser el responsable de realizar una labor de "discriminación" y tomar represalias contra el personal que trabajó en moliendas pasadas, pero que se inscribio en el sindicato.

Los trabajadores, protestan también contra las autoridades laborales de esta capital quienes dicen, no hacen cumplir las resoluciones del gobierno. El D.S. del 16 de Diciembre pasado, dispone la obligatoriedad que tienen los ingenios para tomar, con preferencia, personal que prestó servicios en zafras anteriores.

OCUPACION PACIFICA.

Santa Cruz, 21 (PRESENCIA).- Estudiantes de las facultades de agronomía, veterinaria y agricultura tropical de esta ciudad ocuparon (jueves) - durante siete horas- las instalaciones del Ministerio de Agricultura protestando contra "el empirismo". Los universitarios dicen que la operación se cumplió simultáneamente en otros distritos del país.

Los interventores transitorios, estiman que las dependencias de ese organismo han estado siempre ocupadas por personal que desconoce la problemática agropecuaria. Tales elementos improvisados - dicen - en vez de incrementar esta actividad, la perjudican.

Finalmente se puntualiza que decenas de profesionales en agronomía y veterinaria están desocupados, mientras personas empíricas llenan las diferentes reparticiones del Ministerio de Agricultura en todo el país. Los universitarios de "Gabriel Rene Moreno" dejaron establecido que esta medida no esta destinada a entorpecer los programas del gobierno sino a hacer prevalecer las categorias de los profesionales.

En Santa Cruz

Será fundado el Partido de Izquierda Revolucionaria

Santa Cruz, 22 (PRESENCIA).- La fusión del Partido Demócrata Cristiano Revolucionario (P. DCR) y "Espartaco" dirigido por Pablo Ramos, pondrá, en días más, en el escenario de la política nacional el surgimiento de un nuevo partido político; el Movimiento Izquierdista Revolucionario (MIR), según trascendió aquí en círculos del poder.

Se aseguró en estas fuentes que ambos grupos políticos realizaron hace una semana en La Paz "una reunión preparatoria". Se dice que la estructura orgánica del MIR aún no ha sido aprobada, puesto que se realizan consultas a nivel distrital.

Participantes en la creación del MIR estiman que el surgimiento de este nuevo instrumento político ha despertado expectativa en medios políticos.

MATERIALES PARA ILUMINACION

Santa Cruz, 21 (PRESENCIA).- Los materiales para la iluminación pública de esta ciudad han sido ya embarcados en Nueva York por la firma "General Electric" se informó en la Alcaldía Municipal, que pretende inaugurar este servicio el próximo 24 de Septiembre, gesta cívica de este Departamento.

El costo de los artefactos llega a 67.705 dólares para brindar una energía equivalente a 700 kilovatios. Según el informe técnico se colocará tres pantallas de 100 vatios en cada cuadra. La iluminación de la ciudad en su primera fase se efectuará utilizando 1.500 luminarias Power bracket de 100 vatios; 1.600 bombillas de mercurio de 100 vatios y 1.500 pantallas abrazaderas.

El sistema tendrá control automático. El funcionamiento en base a foto células permitirá el encendido automático cuando la intensidad de la luz natural llegue a declinar. Los técnicos aseguran que Santa Cruz, en breve tiempo más contará con la iluminación más moderna del país y una de las mejores del continente.

725/71

UNIVERSIDAD MAYOR DE SAN ANDRES

COMUNICADO

A los señores candidatos a becas de la U.R.S.S. cuya nómina se detalla a continuación, se les invita a asistir a una reunión de información, a efectuarse el día lunes 24 del pte. a hs. 9.30 a.m. en el piso 12 del edificio central de la U.M.S.A.

Angel Reyes Carmona
Mario Miranda Revollo
Federico Alvarez
Pedro Farell Obe
William Vargas
Mario Siles
Juan Carlos Medrano
Nelly Zabala Bacarreza
Rigoberto Sosa
Víctor Hugo Acho
Jesús Moya
Francisco Macagua
Luis Fernández Padilla
Germán Mostajo
Edmundo Morales
Julio de la Barra Torrico
Gonzalo Fernández
Adolfo Crespo
Carlos Guzmán Berindoague
René Echart
Rodolfo Zalles
Francisco Ramallo
Pastor Terrazas
Ivan Delgado
Remy Rodas Jiménez
Edgar Núñez
Isabel Neruda Paz
Tristán Terrazas
Tito Bohorquez
Jorge Espinoza
Luis Santillán
Freddy Linares
Orlando Durán
Ivan Cossío Zapata
Javier Pasi
Néstor Paredes Cossío
Juan Noel Mostajo
Roberto Rocha
Luis Bustillos
Oscar Terán Pol
José Larrain
Zenón Guzmán
Demetrio Loayza
Freddy Giacoman

LA COMISION DE BECAS
La Paz, mayo de 1971

CAMARA FORESTAL ESTA DISPUESTA A PROVEER MADERAS A COMIBOL

Santa Cruz, 22 (PRESENCIA).- La Cámara Forestal de Bolivia está en condiciones de ofrecer a COMIBOL la misma calidad de madera que utiliza en las minas que se actualmente importa de países de ultramar. Tanto COMIBOL como la minería privada importa de Oregón.

La Cámara ha solicitado a la Jefatura de Recursos Renovables dependiente del Ministerio de Agricultura que realice estudios para de que maderas que existen en el país reemplacen al pino oregón. Se ofreció, para tal efecto, enviar muestras para que sean sometidas a pruebas del caso.

LIBERTADOS

Santa Cruz, 18 (PRESENCIA).- Tres estudiantes de la Normal de Maestros "Enrique Finot" que se encontraban detenidos desde el viernes, y el gerente administrativo de COTAS, Lic. Ernesto Vargas, recobraron su libertad el lunes.

La detención de los estudiantes se produjo -según el DIC- cuando procedían a distribuir volantes antigubernamentales en ocasión de la visita de J.J. Torres a esta ciudad. Ocasionó un paro de 48 horas como protesta en la Normal. Respecto a la acusación contra Vargas, nada se dijo. Se negó dar detalles a la prensa; él tampoco tiene idea sobre el motivo de su detención.

A los señores importadores de productos farmacéuticos y a los Laboratorios Nacionales

La Asociación Nacional de Visitadores Médicos; les recuerda que, está en vigencia la Resolución Ministerial No. 601/68 de 18 de diciembre de 1968, que dispone el descuento de $b. 10.- mensualmente, a los Visitadores Médicos de todo el país, debiendo depositar dichas sumas en la Cta. Cte. de: Asociación Nacional de Visitadores Médicos y A del Banco del Estado, a partir del presente mes de mayo.

La Paz, 23 de mayo de 1971.
EL DIRECTORIO.

EL VEHICULO VW para todos aquellos que calculan bien sus negocios.

*Furgoneta 1971

Tiene 5,0 m³ de volumen, 4,1m² de superficie de carga y una capacidad de transporte de hasta 1000 kg. de carga útil.

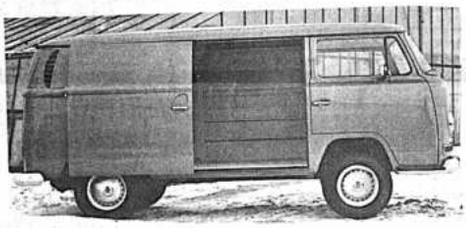

El vehículo VW ideal para Ud. especialmente para clínicas, compañías aereas, empresas periodísticas, almacenes, limpiezas y todo transporte en general.

Tiene una puerta posterior de apertura.

¡ENTREGA INMEDIATA!

REPRESENTANTES EXCLUSIVOS PARA BOLIVIA: HANSA Ltda. LA PAZ, Cochabamba, Oruro, Potosí, Santa Cruz, Sucre, Tarija y Villazon CAJON POSTAL 1402 Tel. 54959

LA FIRMA BOLIVIANA DE SU CONFIANZA CON MAS DE 60 AÑOS AL SERVICIO DEL PAIS

Vuele la diferencia... vuele KLM!

Mejor servicio en tierra
Mejor servicio en el aire
Puntualidad Holandesa

He aquí la Gran Diferencia
A Madrid: Vuelo directo en Sábado día perfecto!

Desde La Paz, Cochabamba y Santa Cruz, en conexión Jet del Lloyd Aéreo Boliviano, único vuelo directo desde Lima a Madrid, Zunch y Amsterdam.
También a Paris, Londres, Frankfurt, Milán y Roma.
Conexiones inmediatas a Zagrev, Belgrado, Budapest, Praga, Varsovia, Moscú, Tel-Aviv, Beirut..
Incluya Nueva York sin costo adicional.
Viajando en Jumbo Jet 747 B de KLM, que vuela día a día entre Amsterdam y Nueva York!
Aproveche el Crédito KLM, de baja cuota inicial y plazos hasta 18 meses
Pregunte a su Agente de Viajes IATA o llame a KLM!

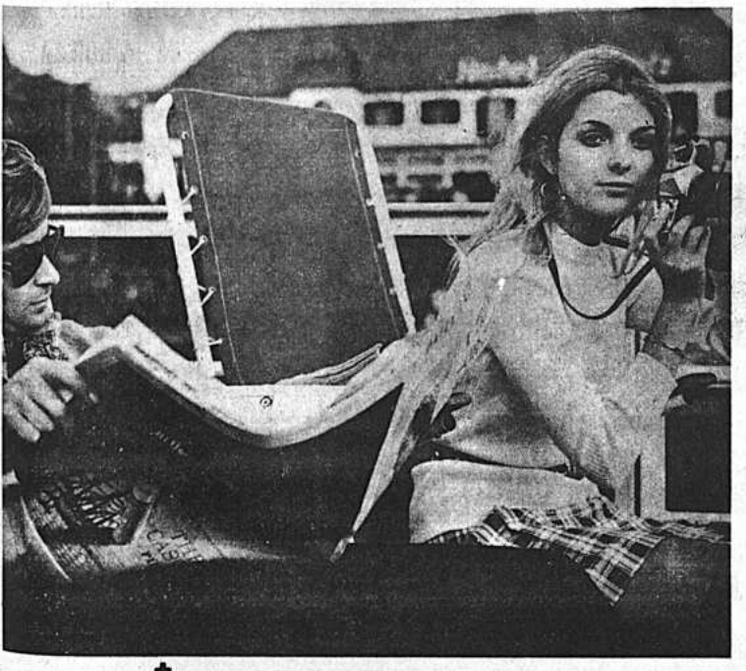

KLM AGENTES GENERALES DE VIBA
AV. MARISCAL SANTA CRUZ 1297 - TEL. 42965

CAMBIO DE FACTURACION

Estimado Abonado:

Hemos cambiado los formularios de nuestras facturas; ahora utilizamos computadoras. Como siempre, para servirlo mejor, avanzamos con la técnica mas actual. Si en esta etapa inicial, hay alguna démora en la presentación de su factura rogamos su comprensión.

Constancio Kilowatt

COMPAÑIA BOLIVIANA DE ENERGIA ELECTRICA S.A.
LA LLAVE DE LA VIDA MODERNA

COMIBOL denuncia intromisión política en asuntos sindicales

La Corporación Minera de Bolivia denunció ayer a la prensa que se han presentado casos de intromisión política en la dirección de asuntos sindicales de las minas nacionalizadas, especialmente en San José.

En un comunicado entregado a la prensa por el Jefe de Relaciones Públicas, la COMIBOL sostiene que el ex-senador Rafil Zabalaga es militante del PRA y actualmente está a la cabeza del sindicato de San José cuyos dirigentes han solicitado la intervención del gobierno en la primera empresa minera nacional. Agrega el documento: "en momentos en que el gobierno viene adoptando medidas para restructurar las entidades estatales, entre las que se cuenta la minería estatal, no corresponde que los organismos sindicales - pretendan alterar el orden, tratando de adoptar medidas de hecho. El hacerlo agrega el documento- significaría que se están obedeciendo consignas políticas que buscan por todos los medios la intranquilidad en el país".

PRECIOS DE PULPERIAS

En otra parte de su información, la COMIBOL señala que es evidente que se hubiera registrado un alza de precios en los artículos de consumo de las pulperías de esa empresa. Añade que la tendencia alcista se inició con la dictación del Decreto de 25 de octubre de 1969, el mismo que canceló las liberaciones arancelarias que estaban reconocidas a las empresas de la minería nacionalizada, para sus importaciones de consumo. Al respecto, COMIBOL sostiene que las críticas y reclamaciones laborales sobre este particular tienen fundamento. Añade que la COMIBOL está buscando una solución al problema planteado la derogatoria del Decreto de 25 de octubre de 1969 solicitud que ha sido elevada a consideración del Ministro de Finanzas.

HUELGA DE INGENIEROS

El comunicado se refiere finalmente a la huelga general decretada por los ingenieros y técnicos de la COMIBOL que demandan la racionalización de sueldos. Al respecto la COMIBOL afirma haber iniciado conversaciones con los dirigentes de los huelguistas para llegar a una solución, la misma que, ajustándose al Decreto dictado por el gabinete, sobre la racionalización de sueldos, será elevada a consideración del Presidente Torres para su final decisión.

Trabajadores de ENTEL:

Piden al gobierno anulación del contrato con West Coast

El Sindicato de Trabajadores de Telecomunicaciones (ENTEL), en una asamblea general aprobó un voto resolutivo solicitando al gobierno la anulación total del contrato con West Coast para la ampliación de sus instalaciones en Cochabamba y Santa Cruz, para el tráfico nacional e internacional de comunicaciones por el sistema telex.

Pide al mismo tiempo se disponga la investigación y procesamiento de los que resulten responsables de esa "dañina concesión para la soberanía nacional" y los intereses de los trabajadores de telecomunicaciones, porque constituye una burla a la política del Gobierno Revolucionario que propende restringir la explotación extranjera en Bolivia y de dar amplia cobertura al trabajo y mejoramiento a las empresas nacionales.

Los trabajadores de ENTEL piden al gobierno su cooperación en favor de la entidad que prestan sus servicios, para que proceda a la instalación del servicio de Telex en las ciudades de Cochabamba y Santa Cruz.

COMENZO CAMPAÑA CONTRA PESCA DE TRUCHA EN LAGO TITICACA

Una campaña tendente a evitar la pesca de truchas en el Lago Titicaca, están efectuando miembros de la División de Pesquería del Servicio de Recursos Naturales del Ministerio de Asuntos Campesinos y Agricultura.

Los autoridades competentes declararon época de veda desde el 15 de mayo hasta el 31 de octubre. Pero, según se dijo, los pescadores no siempre cumplen estas determinaciones, causando graves perjuicios.

Los técnicos Rolando Morro y Enrique Beltrán fueron designados para realizar un recorrido por varias zonas del Lago Titicaca y sus afluentes con el objetivo de hacer conocer estas determinaciones a los pobladores de estas regiones. Aprovecharán esta gira para posesionar a los guardas forestales, quienes tendrán a su cargo el control de la pesca y caza en zonas ya establecidas.

NUEVO CAMINO

La comunidad de Tuhaco Sivingani, de la Provincia Murillo, cuenta con un nuevo camino carretero, el mismo que tiene una longitud de cinco kilómetros. En su construcción intervinieron campesinos bajo el asesoramiento técnico de miembros de Desarrollo de Comunidades del Ministerio de Asuntos Campesinos y Agricultura.

FUE SOLUCIONADO EL PROBLEMA DE...

(Viene de la página 1)

ce el estatuto y reglamento de la organización.

5o) Finalmente, con la superación de este impasse, se sella la unidad del proletariado tarijeño, que en adelante luchará por las reivindicaciones socio - económicas del pueblo de Tarija y, en particular, de la clase trabajadora, basado en la tesis política del Cuarto Congreso de la COB.

Al margen del anterior documento, la COD y la Federación de Transportistas impugnaron la tarea de la comisión gubernamental que, con anterioridad, trató de solucionar el problema, logrando sólo una tregua de treinta días.

Se señaló que esa comisión sólo ahondó el problema, propendiendo a formar el Partido Alianza Popular Revolucionaria. Se señaló también que los cargos contra la comisión gubernamental fueron denunciados por los dirigentes de la Federación del Autotransporte de Tarija.

RENUNCIA

Como consecuencia del anterior problema, el Padre Bartolomé Atharrd presentó renuncia como Presidente del Comité Pro Intereses de Tarija.

Por ese hecho, ha asumido la Presidencia interina de ese Comité el Sr. Francisco Figueroa, que es a su vez Secretario Ejecutivo de la COD. Con el Padre Atharrd renunciaron también otros dirigentes del Comité.

Sin embargo, el Sr. Figueroa anunció que el Comité concurrirá de igual manera a la reunión de los Pueblos del Sud, que se efectuará en Tarija.

ALCALDE

También se ha informado que se ha adoptado un acuerdo para solicitar que el futuro Alcalde de la ciudad no sea ni un militar ni ex militar. Tampoco se aceptará que sea dirigente sindical ni ex dirigente, por considerar que todavía no se ha llegado al tiempo del gobierno obrero.

Por otra parte, la COD ha anunciado también que en próximos días se fundará la Asamblea del Pueblo, con la participación de organizaciones laborales y políticas.

NN.UU. becó a empleado del Banco Minero

El Licenciado Diógenes Bustillo Zeballos, Inspector de Crédito y Fomento del Banco Minero de Bolivia, viaja hoy a México, haciendo uso de una beca que le otorgó las Naciones Unidas.

En dicho país recibirá entrenamiento sobre "Técnicas de Financiamiento del Desarrollo", en el Centro de Estudios Monetarios Latinoamericanos.

Legión de María defiende a uno de sus dirigentes

La Legión de María emitió un comunicado en el cual rechaza el ataque aparecido en una publicación periodística hace unos días.

El comunicado firmado por - lida Tapia, Gualberto Viscarra e Isabel de Hesse considera que el ataque periodístico contra el presidente cesante de la Asociación de Profesores de Educación Católica es contrario "a la libertad de trabajo y de expresión que corresponden a todo ciudadano boliviano".

Los firmantes del comunicado rechazan también los cargos "inventados" contra los miembros de la Jerarquía Eclesiástica, algunos dirigentes católicos y sus instituciones.

Edificio Multifamiliar en Sucre

Dentro del programa de festejos del aniversario cívico del 25 de Mayo, el Consejo Nacional de Vivienda entregará en Sucre el primer edificio multifamiliar de 40 departamentos, cinco bloques y 4 pisos. La fotografía muestra la fachada principal del edificio, construido en hormigón armado. Los 40 departamentos están destinos para maestros 33 y 7 para empleados de la Universidad y otros sectores. El costo de cada departamento es de $b. 49.423.60 El plazo de pago fue establecido en 20 años y una amortización mensual de $b. 290. La entrega del edificio estará a cargo del Ministro de Urbanismo, Arq. Jorge Prudencio y del Director Ejecutivo de CONAVI, Arq. Mario Rivero Calderón.

Hacen estudio estadístico de producción agropecuaria

El Servicio de Economía y Comercialización Agrícola del Ministerio de Agricultura en cooperación con el Comité de Desarrollo y Obras Públicas de Chuquisaca realizaron una estadística de la producción agropecuaria en la zona sud del Dpto. de Chuquisaca para atender las necesidades de la Cooperativa Nacional Desgrasadora, CONALDE.

La cooperativa está instalada en la provincia Hernando Siles, en Monteagudo, y tiene por finalidad aprovechar la producción de carne porcina y vacuna de esa parte del departamento de Chuquisaca.

Las investigaciones realizadas determinaron la situación de la crianza de ganado y de la producción de granos, de manera que el costo de la producción sea bajo y la industria pueda llegar a los mercados nacionales y del exterior en condiciones competitivas.

Según informaciones proporcionadas por el Ing. Rafil Salas, Director de Comercialización del Ministerio de Agricultura y AA.CC., CONALDE faenará anualmente 35.000 puercos. Con el estudio realizado se ha llegado a comprobar que actualmente existen tan sólo 22.000 puercos para ser utilizados en forma inmediata. La cantidad podrá incrementarse planificando la producción del agro.

Aviso Permanente

En las oficinas de "CORPASA", Juan de la Riva 1409 se necesita la presencia de los Sres. WILFRED KUHN y MORAYMA DE KUHN, a objeto de arreglar sus cuentas pendientes.

GIMNASIA - MASAJES

Instituto de estética corporal

Gimnasia postnatal, correctiva, postural, respiratoria, modeladora. Adelgazamiento -dietas. Estatura y desarrollo muscular. Electro gimnasia sin fatiga.

MASAJES.- Modeladores corporales, fajas, mesas, rodillos, vacuosucción. Equipo moderno electrónico Ring roller, Mac Levy y Figurama. "GIMNASIO YORK" Comercio 1287, casi Colón.Tel. 41351.

GRATIFICACION $b, 500.-

A la persona que devuelva o dé informes sobre la motocicleta "HADAKA - 100 ACE" Placa No. 65718 referencias Tel. 42837.

Joyería "Hotel La Paz"

Ofrece grandes descuentos por el Día de la Madre, visítenos.

Camacho y Colón.

La juventud y las drogas

El día miercoles 19, durante la conferencia dictada por el P. Jaime Valk en María Auxiliadora, se extravió todo el material de libros, notas y diagramas de la conferencia. Rogamos a la persona que haya encontrado dicho material, devolverlo a la Casilla No.1513, o a la Iglesia de María Auxiliadora.

Palliris que benefician café anunciaron huelga de hambre

La agrupación femenina de palliris que trabajan en las plantas beneficiadoras de café de La Paz han anunciado la declaratoria de una huelga de hambre indefinida, en caso de que el gobierno no derogue la estatización del Instituto Boliviano del Café.

El documento entregado a la prensa señala que esa decisión ha sido adoptada luego de una asamblea general realizada en esta ciudad.

PLANTEAMIENTOS

Las palliris manifiestan en su pronunciamiento que el Gobierno debe garantizar el libre comercio internacional e interno del café, facilitando con la oferta y la demanda un mayor beneficio de los productores. Rechazan la estatización de INBOLCA, por ser una disposición que va contra los intereses de ese sector de trabajo. Exigen que el gobierno deroge la estatización de INBOLCA por ser una oficina que "solamente se dedica a fomentar el contrabando- dice el documento- y daña los intereses de 14.000 familias que vivimos del café y de su exportación".

Asimismo piden que se conceda a los exportadores el derecho de seguir cumpliendo con las actividades que venían realizando en la comercialización del café, en razón de que con el monopolio impuesto a través de INBOLCA, muchos empleados, obreras y obreros "estarían condenados a la miseria y al hambre".

Agregan que merced a la labor realizada por la Asociación de Exportadores del Café, este producto pudo ser comercializado en mercados internacionales, y con ello Bolivia ha logrado un ingreso de divisas. Anotan que por otra parte la libre competencia del café ha permitido dar trabajo a 10.000 mil familiar campesinas, 2.000 familias de palliris, 2.000 familias de braceros 500 transportistas, 200 empleados y 500 obreros.

HUELGA INDEFINIDA

La parte final del pronunciamiento expresa que en caso de no derogarse la estatización de INBOLCA, las palliris se declararán en huelga de hambre indefinida en acompañadas de sus hijos en las instalaciones de INBOLCA.

Universitarios apoyan salida del Cuerpo de Paz de Bolivia

Pronunciamientos de respaldo a la denuncia del acuerdo por el cual operaban en Bolivia voluntarios del Cuerpo de Paz y el consecuente alejamiento de esa organización, emitieron ayer la Asociación de Universidades Bolivianas, la Confederación Universitaria y la Central Obrera.

"La medida adoptada por el Supremo Gobierno, que determina la expulsión del Cuerpo de Paz, confirma plenamente las denuncias sistemáticas de organizaciones universitarias, obreras, populares y políticas que desenmascararon la penetración neocolonialista en diferentes esferas de la actividad interna nacional", dice un documento emitido por la Asociación de Universidad, con la firma de su Presidente, Felipe Iñiguez.

La Central Obrera y la Confederación Universitaria dieron un comunicado conjunto en el cual destacan que "el imperialismo y sus misiones como el Cuerpo de Paz fueron denunciados por la naturaleza de sus actividades y sus claros propósitos antinacionales por todos los sectores".

Esos dos organismos, que tienen a su cargo la organización de la "Semana Nacional anti-imperialista", anuncian que la misma "continúa; la guerra del pueblo de Bolivia contra los yanquis sigue adelante. Nos fijamos nuevos objetivos, todo por la liberación nacional y el socialismo".

Comisión reclama edificaciones escolares para ciudad de Oruro

Una comisión mixta, integrada por delegados de padres de familia y estudiantes de la ciudad de Oruro, gestiona ante las autoridades del Ministerio de Educación un plan de edificaciones escolares.

La comisión constituida por Félix Rosales, Jorge Miranda y Carlos Rocha, informó que después de haber transcurrido varios años en programaciones de edificios escolares y remodelaciones, actualmente las obras se han paralizado en la ciudad de Oruro. Agregaron los informantes que con la creación del Consejo Nacional de Edificaciones Escolares podían solucionarse los problemas, pero que hasta la fecha no se ha cumplido con el artículo 8o. del Decreto de creación de CONES que establece: "para la ejecución de los programas a nivel regional, se establecerán unidades distritales de pre-programación, ejecución y fiscalización de los proyectos aprobados por la junta directiva".

Aniversario de Colegio

El Colegio "Bolivian Christian School" celebra mañana el VII Aniversario de su fundación. La dirección, el plantel de profesores y alumnado de ese establecimiento han preparado una serie de actuaciones que se desarrollarán durante la semana.

Las actividades conmemorativas más importantes son de índole cívica y cultural. Entre ellas: exposiciones de pintura, concursos literarios, actos de conmemoración histórica de la Revolución del 25 de mayo de 1809 y homenajes al "Día de la Madre".

La comisión hizo saber que el Ministro de Educación y el jefe del Departamento de Edificaciones Escolares se han comprometido a cumplir con la disposición antes citada.

Los delegados de Oruro acordaron conceder un término de diez días para que viaje a Oruro una comisión de autoridades educativas y organicen la unidad regional del Consejo Nacional de Edificaciones Escolares.

ENCICLOPEDIA BOLIVIANA
GEOGRAFIA FISICA DE BOLIVIA
VOL XVI
FEDERICO AHLFELD

CAMARA NACIONAL DE COMERCIO Y CONFEDERACION DE FABRILES PIDEN SANCIONES PARA CONTRABANDISTAS

La Paz, 20 de mayo de 1971.

Señor
Director del Servicio Nacional de Aduanas
Presente

Señor Director:

Informaciones de PRESENCIA del 20 del mes en curso hacen conocer un cuantioso contrabando de mercaderías que habrían sido decomisadas por las autoridades dependientes de su Despacho. En vista de la gravedad de los hechos denunciados, solicitamos a su digna autoridad la apertura del proceso administrativo correspondiente contra los autores directos, encubridores y cómplices que con todas las agravantes señaladas en el Art. 103 del Código Tributario intervinieron en la ilícita circulación de mercaderías de diferente uso.

Siendo el contrabando delito de orden público tipificado en el Art. 100 del Código Tributario y efectuado con todas las circunstancias agravantes del caso, pedimos la inmediata apertura del Auto Cabeza de Proceso y fallo administrativo que corresponda, debiendo elevarse el mismo a la justicia ordinaria en cumplimiento del Art. 86 del Código Tributario, para que los órganos judiciales impongan la pena de prisión a los culpables.

Asimismo, la Cámara Nacional de Industrias y la Confederación de Trabajadores Fabriles de Bolivia, piden se publiquen los nombres de los autores y cómplices, por tratarse de un delito que afecta al sector de trabajadores fabriles, al Estado y a las industrias nacionales, haciendo notar que estaremos vigilantes sobre el curso legal que siga el proceso por este delito de carácter tributario denunciado por la prensa.

Rogándole hacernos conocer mayores detalles sobre el particular, nos es grato saludarle con la mayor atención.

CONFEDERACION GENERAL DE TRABAJADORES FABRILES DE BOLIVIA.

CAMARA NACIONAL DE INDUSTRIAS

LOS TALADROS DE LA NUEVA SERIE
BOSCH supercompact
Alfabetizar es Progreso
Absoluta seguridad eléctrica.
La herramienta se adapta perfectamente a la mano.
Para esfuerzos máximos.
En 110 y 220 v. de 8 hasta 13 mm.(5 16" hasta 1 2"). En fierro de 1 y 2 velocidades
SERVICIO ESPECIALIZADO Y REPUESTOS
HANSA LTDA.
La firma boliviana de su confianza con mas de 60 años al servicio del país
DEPTO. TECNICO Tels.42836 · 55219 · 53661
Sucursales: COCHABAMBA · ORURO · POTOSI · SANTA CRUZ · SUCRE · TARIJA · VILLAZON

ATENCION A LOS IMPORTADORES DE BOLIVIA

H.YAMAMOTO & CO., LTD. TIENEN EL AGRADO DE PARTICIPAR A LA BANCA Y COMERCIO EN GENERAL Y, EN PARTICULAR A LAS CASAS IMPORTADORAS DE BOLIVIA QUE EN LA FECHA ESTABLECEN EN BOLIVIA SUS OFICINAS DE REPRESENTACIONES DE EXCELENCIAS FABRICAS EN GENERAL DEL JAPON. H. YAMAMOTO & CO. LTD. EXPORTADORES EXCELENTES DEL JAPON DESDE 1911, ESTAN SIEMPRE AL SERVICIO DEL COMERCIO IMPORTADOR DE BOLIVIA, PARA ATENDERLOS CON TODO ESMERO EN SUS NECESIDADES Y DEMANDAS SOBRE MERCADERIAS QUE TENGAN INTERES EN HACER SUS IMPORTACIONES DIRECTAS DEL JAPON.
A SUS GRATAS ORDENES PARA SERVIRLES;

H. YAMAMOTO & CO. LTDA.
Av. Serrudo 137 Casilla Correo 140
POTOSI-BOLIVIA.

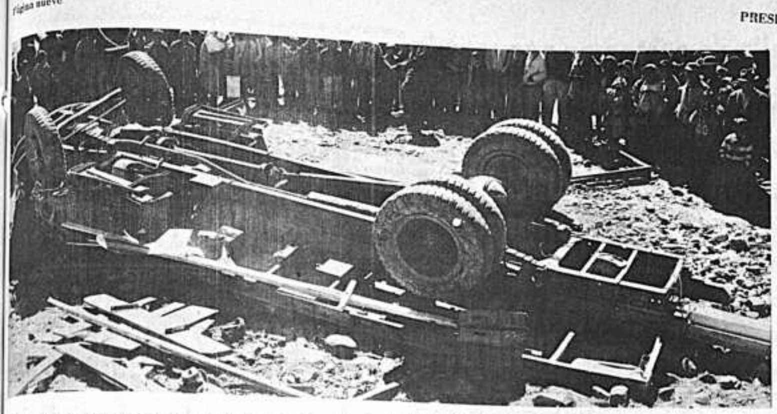

GRAVE ACCIDENTE.- Así quedó el camión que cayó a un barranco de 60 metros de profundidad, en la carretera Naciones Unidas, a la altura de Munaypata. Este accidente causó la muerte a ocho personas y heridas a otras treinticuatro. El camión viajaba a las localidades de Berenguela y Santiago de Machaca. Se desconocen las causas del accidente. El chofer se encuentra prófugo.

Ocho muertos y treinticuatro heridos al volcarse un camión

En la carretera Naciones Unidas, a la altura de Munaypata, por el camión placa No. 28284, conducido por Rogelio Cañaviri, se precipitó en un barranco de aproximadamente 60 metros, causando la muerte a ocho personas y heridas a otras treinticuatro.

La comisaría de tránsito, hasta el cierre de esta edición, todavía no pudo establecer las causas que motivaron este accidente y tampoco pudo interrogar a las personas que resultaron heridas, ya que la mayoría se encuentra en estado grave y el conductor fugó. Según los informes de Tránsito la nómina de muertos y heridos es la siguiente:

Muertos: René Zusaño (9 meses), Victoria Mariño (menor), Margarita Alcón, Natividad Mariño, Basilio Mita (ayudante) Senobio Guarachi y dos personas que no fueron identificadas hasta el momento.

Heridos: Fabio Celis Marca, Germán Cruz, Fabio Ramos Tapia (8 años grave), Plácida G. de Aduniri (55 años, grave) Flora Espejo (21 años, grave), Santiago Ramos, (62 años), Teofila de Lusaño (32 años), Seferina Poma (51 años, grave), Julia Guarachi (41 años, grave) Néstor Alcón, Estela Choque, Teodora Onori (7 años, grave), Cristima Moreno (grave), Delfín Usmayo (grave), Elena Guarachi (grave), Delfín Usmayo (Grave), Elena Guarachi, Alfonso Fernández, Filomena Arrieta, Juana Usmayo, Federico Onori (2 años, grave), Marcelina Tapia de Ramos, Juan Maki, Asunta de Maki, Gabino Quispe (9 años, grave), María Espejo, Fortunata Salas, Juan Mariño, Florentino Llapari, Severo Maldonado (36 años, grave) y Cipriano Hinojosa.

Los informes de la comisaría de Tránsito agregan que lamentablemente puede aumentar el número de decesos en vista del porcentaje de heridos graves. El vehículo que se accidentó partió del alojamiento "San Martín". Según personas que lo vieron partir el conductor se hallaba en estado de ebriedad, ya que había bebido desde tempranas horas de la tarde del día viernes.

Decisión del gobierno boliviano no tomó de sorpresa al Cuerpo de Paz

-La decisión del gobierno boliviano de denunciar el convenio de junio de 1962, que fuera suscrito con el gobierno de los Estados Unidos, ha "apenado" profundamente a los miembros del Cuerpo de Paz, los cuales abandonarán escalonadamente el país para servir en programas de desarrollo agrícola y de comunidades en otros países.

En declaraciones a la prensa, el Director del Cuerpo de Paz en Bolivia, Gerald Baumann, señaló que esa organización de voluntarios norteamericanos "ha cumplido una obra de beneficio en la nación boliviana en favor de la clase campesina".

Calificó de temerarias las acusaciones que se han venido haciendo contra el Cuerpo de Paz y lamentó que, en cambio, deliberadamente se hubiera ignorado el trabajo que han venido realizando los voluntarios del Cuerpo de Paz en favor de la clase campesina.

Dijo que en todo programa existen fallas humanas y también técnicas, pero que tales fallas no pueden servir de base para lanzar calumnias y acusaciones tendenciosas contra una organización que goza del respeto en todos los países donde presta sus servicios. Negó terminantemente que el Cuerpo de Paz fuera un instrumento de penetración política.

Gerald Baumann informó que la Dirección del Cuerpo de Paz ha recibido numerosas comunicaciones de apoyo de comunidades campesinas de La Paz, Cochabamba, Oruro, Chuquisaca, Santa Cruz, Potosí, Tarija y Bermejo, en las que se destaca el reconocimiento de los campesinos a la labor efectuada por el Cuerpo de Paz.

Explicó que, en efecto el organismo que ha venido dirigiendo en Bolivia, constituido por jóvenes voluntarios norteamericanos que han dejado sus hogares para servir a los hombres de otras latitudes, realizan un trabajo integrado a los planes de desarrollo de cada país y de cada región, en coordinación con las autoridades de cada uno de éstos. La labor del Cuerpo de Paz, según aclaró, no constituye un esfuerzo aislado ni está dirigido a ningún otro fin que no sea el de ayudar a los pueblos en proceso de desarrollo. Expresó que la forma en que se ha tratado de presentar al Cuerpo de Paz, sólo constituye una versión interesada en desprestigiar a esa organización.

Gerald Baumann informó, asimismo, que el Cuerpo de Paz constituía también una fuente de trabajo para numerosas familias bolivianas. Ellas, según dijo, al quedar cesantes, recibirán los beneficios que establece la legislación boliviana del trabajo.

La decisión del gobierno boliviano no tomó de sorpresa al Cuerpo de Paz. La fuerte campaña, desatada en los últimos meses contra esa organización, hizo suponer a los directores de la institución que en cualquier momento podría ser obligada a abandonar el país. Al recrudecer la campaña y ante anuncios de que se efectuarían manifestaciones públicas, el Cuerpo de Paz tomó previsiones para evitar que sus bienes en Bolivia pudieran ser destruidos en caso de producirse actos de violencia.

A partir de mañana se iniciarán los trámites para la salida del personal norteamericano del Cuerpo de Paz. Sus miembros se establecerán en los países a los que sean destinados por las oficinas centrales del Cuerpo de Paz, en Washington.

Igualmente, a partir de mañana lunes, se comenzará con los trámites legales para despedir al personal boliviano que presta servicios en el Cuerpo de Paz. El Director de esa organización en Bolivia señaló el hecho de que este incidente no alterará seguramente las relaciones que mantienen los gobiernos de Bolivia y de los Estados Unidos.

El MNR denuncia:

El Ministro del Interior no acata un fallo de la Corte

-El Comando Nacional Femenino del MNR ha pedido a la Corte Superior del Distrito que conmine al Ministro del Interior para que acate la decisión de ese Tribunal de Justicia en sentido de que sean puestos en libertad los detenidos políticos afiliados al mencionado partido.

En el memorial, ese partido afirma que el gobierno ha demostrado su desprecio por las leyes y señala que el Ministro del Interior se hace pasible a las sanciones que la Constitución establece para quienes vulneran y atropellan las libertades ciudadanas, y que, en el caso particular del fallo de la Corte en favor de los detenidos, se ha negado a acatar una decisión de la Corte Superior.

Consiguientemente, el Comando Femenino del MNR solicita a la Corte que conmine al Ministro del Interior para que acate la decisión judicial y ordene la libertad de los detenidos políticos.

SIGUE LA HUELGA

Esposas de algunos detenidos informaron, por otra parte, que la huelga de hambre decretada por los detenidos en el DIC prosigue sin alternativas y que, además, las autoridades policiarias no han dado cumplimiento a las recomendaciones de la Cruz Roja Boliviana que, en visita efectuada a los presos, aconsejó que cuatro de los seis detenidos fueran trasladados a una clínica debido a sus precarias condiciones de salud.

El Ministerio de Finanzas analiza problema bancario

Durante el curso de la semana que finaliza, el Ministro de Finanzas, tomó a su cargo el estudio del conflicto bancario creado por el Ministerio del Trabajo al dictar cuatro resoluciones ministeriales, que afectaban la economía de los bancos privados y estatales.

Los bancos privados observaron esas medidas y apelaron ante la Corte Suprema de Justicia, lo que motivó que los empleados de banco decretaran una huelga, la misma que ha sido suspendida hasta lograr una solución final al problema. Con este motivo, el Ministro de Finanzas, presidió varias reuniones a las que asistieron los Presidentes del Banco Central, Banco del Estado, los representantes de la banca privada y asesores bancarios del gobierno. Se informó que en el curso de la siguiente semana, este problema seguirá en estudio de esta comisión a fin de obtener resultados satisfactorios.

En las reuniones realizadas, también hubo intercambio de información, donde tanto los empresarios privados de bancos como del gobierno expusieron sus puntos de vista sobre el problema.

Contraloría General:

Labor fiscalizadora no puede ser desconocida por los ferroviarios

"El desconocimiento de las facultades fiscalizadoras de la Contraloría General, por parte de la Confederación de Ferroviarios, es a todas luces absolutamente injustificado e ilegal, no existiendo otro motivo que el de haber cumplido con su difícil misión de control".

Tal es el comunicado de la Contraloría General de la República, respondiendo a una determinación de la Confederación Sindical de Trabajadores Ferroviarios, en sentido de no permitir la presencia permanente del Interventor de la Contraloría en las actividades de la Caja de Seguro Social de Ferroviarios.

La Contraloría sostiene que resulta lamentable la actitud asumida por dicha organización sindical, al haber desconocido, por sí y ante sí, las facultades fiscalizadoras de la Contraloría, mellando la institucionalidad e independencia de la máxima institución de control fiscal del país, si se considera que en las condiciones imperantes actualmente hace supremos esfuerzos por mantener el orden financiero, la rectitud administrativa y la moralidad funcionaria, con el firme convencimiento de que la actividad contralora constituye la más pura expresión de la soberanía popular.

ANTECEDENTES

La Contraloría afirma que los antecedentes que motivaron la "injustificada reacción" de los ferroviarios, residen en el hecho de que en ejercicio de las facultades fiscalizadoras reconocidas por imperio de los artículos 154 y 155 de la Constitución Política del Estado, observó un comprobante y cheque por $b. 81.246 que la Caja Ferroviaria presentó para la adquisición directa de una ambulancia de propiedad de la Clínica "Aranda".

Explica que la observación se basa en los siguientes hechos: "La adquisición del indicado vehículo no se había sometido al procedimiento de licitación establecido por disposiciones legales vigentes, requisito indispensable para la validez de los contratos de la Administración Pública que sobrepasan los $b. 20.000. Además de la omisión señalada, dicha operación de compra directa, carecía de respaldo legal. Como institución pública descentralizada, la Caja de Seguridad Social de Ferroviarios debía sujetarse al régimen general de licitaciones establecido para todos los organismos del sector público".

El documento señala que, formuladas las observaciones referidas y atendiendo la urgencia que se adujo' "la Contraloría dispuso que su Comisión de Vehículos Oficiales establezca previamente el precio justo y razonable de la ambulancia por adquirirse, verificado el cual se requirió a la Caja subsane por lo menos la omisión de la licitación, obteniendo una Resolución Suprema simple que autorice la adquisición directa, solución con la que no mostraron desacuerdo los delegados sindicales de la Caja Ferroviaria".

Finalmente, expresa que no obstante los razonamientos expuestos y de la "buena disposición demostrada por la Contraloría, el jueves 21 la Confederación Ferroviaria anunció su determinación en una circular dirigida a sus filiales en los siguientes términos: "Reunión ampliada determinaron dar cumplimiento X Congreso de Santa Cruz, retirando Intervención Contraloría y Representante Minsalud ante Ferrocaja. En el día conminamos desalojo oficinas mencionados representantes procediéndoce su cierre fin evitar su ingreso".

Confederación fabril:

Derecha y ultraizquierda son responsables de conspiración

"La reacción derechista, en curiosa coincidencia con algunos problemas reales y objetivos, en estos días ha estado moviendo los hilos de la conspiración utilizando a algunos elementos de clase media para sus fines preconcebidos. Junto a ellos también se prestan los ultra izquierdistas dando oportunidad para que el fascismo tome cuerpo en su intento de retomar el Poder para detener el proceso revolucionario y sojuzgar nuevamente a la clase trabajadora".

Tal la posición del Comité Ejecutivo Nacional de la Confederación General de Trabajadores Fabriles de Bolivia, frente a los problemas de actualidad que vive el país.

El documento fabril señala que con la serenidad y prudencia que caracterizan a los trabajadores para expresar su opinión en torno a los acontecimientos que se suscitan en el país, "hasta el momento hemos guardado cierto silencio para contar con elementos de juicio, mayormente si se trata de analizar problemas originados por demandas de algunos sectores laborales o gente de clase media, como los choferes, bancarios y judiciales".

Con respecto al problema de los choferes (colectiveros), la posición fabril es clara: se solidarizan con ellos, "dada su crítica situación económica y, por tanto, tienen derecho a pedir mejores salarios así como a gozar de descanso dominical". Empero, aclaran que ese problema debe ser resuelto por los propietarios de colectivos y de "ninguna manera imponer una nueva carga económica a los usuarios de ese servicio". Los fabriles se oponen a cualquier elevación de tarifas en el servicio de colectivos.

"El sector fabril -dice el documento- tampoco ha logrado satisfacer sus necesidades. "Si hemos logrado alguna mejora salarial, han sido simples migajas que en ningún momento solucionan la desesperante situación de los hogares fabriles. Sin embargo, hemos aprendido a actuar con prudencia y responsabilidad al encarar nuestros problemas".

Más adelante, el extenso documento dice que los fabriles están convencidos de que la gran mayoría de los empleados de las entidades estatales están mal pagados, pero éstos deben ajustarse a la realidad económica en que se encuentra una institución. Cita como ejemplo lo que pasa en la CNSS, donde cualquiera exigencia de mayores emolumentos provocaría la bancarrota de esa entidad y la desocupación de cientos de miles de trabajadores.

En lo que toca a las medidas del gobierno, señala que son positivas aquellas que van en beneficio del Estado y del pueblo boliviano, como la reversión de la Mina Matilde, el respeto a las organizaciones sindicales, el propósito de terminar con la burocracia de YPFB, la rescisión del convenio con el Cuerpo de Paz y otras medidas revolucionarias. Agrega que, por lógica consecuencia, los trabajadores y la ciudadanía toda tienen que dar su absoluto respaldo a dichas medidas, porque éstas fueron dictadas a pedido expreso de los trabajadores y del pueblo todo.

Finaliza el documento señalando que "no se trata de dar respaldo a determinada persona, sino de afianzar y profundizar aún más el proceso revolucionario hasta lograr la emancipación total de las garras del imperialismo yanqui, a cuyo fin -dice- "debemos los trabajadores cerrar filas en torno a nuestras organizaciones para repeler las maniobras de la reacción fascista que se vale de todos los medios para crear una serie de problemas con el fin de detener la marcha de la Revolución Nacional".

Trabajadores mineros estudian proyecto de co-participación

Los trabajadores mineros se reúnen hoy en un ampliado de secretarios ejecutivos de los diferentes sindicatos afiliados a la FSTMB para estudiar el proyecto de co-participación laboral en los manejos de la Comibol.

El proyecto fue redactado por los dirigentes de la FSTMB y refleja la posición de los trabajadores mineros al papel que deben desempeñar en la conducción de la empresa. El ampliado conocerá también los proyectos que sobre el mismo tema presentaron la Comibol y los técnicos a la comisión encargada de redactar el estudio definitivo. Estos últimos proyectos contienen algunas modificaciones al original, presentado por la FSTMB con mucha anticipación.

Hay substanciales diferencias entre los proyectos ya presentados. El de Comibol fue publicado ayer (como solicitada), mantiene la actual estructura administrativa de Comibol, como un ente dependiente del Poder Ejecutivo.

El proyecto de los trabajadores busca convertir a la empresa en un ente tecnológico y económico que no sufra interferencias ajenas, ni siquiera del Poder Ejecutivo. Es decir, la FSTMB quiere restituir a Comibol su función de organismo científico y económico que esté al servicio de los trabajadores y del pueblo.

La FSTMB ha tomado en cuenta, al preparar el proyecto, la experiencia del Control Obrero con derecho a Veto, mediante el cual los trabajadores no asumieron la responsabilidad del manejo de la empresa, sino que solamente fueron comprometidos con lo que se hizo de ella.

La dirección sindical minera plantea ahora no una simple participación en la empresa, sino la completa responsabilidad de los trabajadores en los problemas de la Comibol. Esto se desea obtener mediante una participación amplia, organizada de tal modo, que llegue desde las propias bases hasta la alta dirección.

Así se quiere superar los errores y los vicios del Control Obrero impersonal que se prestó a una serie de fallas que fueron después criticadas por las bases.

El planteamiento por el cual la FSTMB desea la autogestión de Comibol nace de la consideración que han hecho de que los trabajadores, como parte de la empresa, no pueden permitir que se sigan cometiendo las arbitrariedades que surgieron por haberle dado una función netamente política.

Los dirigentes, que asisten desde ayer al ampliado minero, deberán aprobar el proyecto, que después será considerado en asambleas generales en los diferentes sindicatos del país. Luego de ello, el gobierno dirá si se lo pone en práctica.

Hoy llegará el Subsecretario de RR.EE. de la Rep. Argentina

Para participar en los actos conmemorativos del Mes de Mayo en Bolivia, hoy llegará a nuestra ciudad el Subsecretario de Relaciones Exteriores de la República Argentina, Dr. José María Ruda, quien en representación de su país rendirá homenaje especial a la Universidad de Charcas, donde se forjaron los próceres argentinos que lucharon por la independencia de su nación.

Durante su estada en Bolivia, el Subsecretario de Relaciones Exteriores de la Argentina entablará conversaciones con el gobierno boliviano sobre problemas de mutuo interés para ambas naciones. Al término de la visita, los subsecretarios de Relaciones Exteriores de Bolivia y de Argentina, Fernando Laredo y José María Ruda, respectivamente, firmarán los documentos finales de tales conversaciones.

El Subsecretario Ruda viajará a la capital Sucre, donde se presentará en los viejos claustros de la Universidad de San Francisco Xavier para rendir homenaje a esa Casa Superior de Estudios, con motivo de conmemorarse la revolución del 25 de Mayo de 1810.

Proyectan la instalación de centros médicos en áreas de alfabetización

La Dirección Nacional de Alfabetización ha presentado un proyecto ante el Ministerio de Previsión y Salud, para la instalación de centros médicos en áreas de alfabetización.

La fundamentación del proyecto señala que la educación de adultos tiene que comenzar con la dotación de servicios de medicina teniendo en cuenta que el campesino vive desamparado en materia de sanidad y uno de los resultados de ese desamparo es el alto índice de mortalidad infantil.

DOS CENTROS MEDICOS PILOTO

El proyecto sugiere que se inicie la instalación de centros médicos con dos del tipo "piloto" bajo organización y orientación acordes con las corrientes de la medicina moderna.

El proyecto fue elaborado, según expresa la Dirección de Alfabetización, previa información recogida en el campo y a pedido de los propios campesinos; de este modo, los proyectistas consideran que los dos centros médicos piloto deberían localizarse en zonas densamente pobladas. Señalan que uno de esos centros podría funcionar en el norte de Potosí, donde están situadas las comunidades de laimes y jucumanis, que en conjunto representan una población rural de aproximadamente 30.000 personas.

OBJETIVOS DEL PLAN

1. Desarrollar una medicina preventiva y asistencial de acuerdo a las necesidades y característícas culturales de la población quechua.

2. Realizar trabajos de investigación de la salud campesina en los siguientes tres aspectos:

a) Modalidad, frecuencia, etiología de las enfermedades en relación a las costumbres. b) Estudio de la medicina herbolaria y otros recursos curativos propios de la cultura campesina. c) Estudio en base a los anteriores aspectos de formas preventivas y asistenciales que tengan en cuenta las pautas de la cultura quechua para la incorporación de la medicina occidental al campo.

3. Convertirse en centro motivador para la ejecución de proyectos de educación de adultos y alfabetización, de tal manera que estos proyectos y del médico, se refuercen en su acción y desarrollo.

4.- Con carácter de Centro Piloto, promover la formación de nuevos centros generalizando las experiencias y conocimientos acumulados.

5. Difundir conocimientos sobre prevención y asistencia sanitaria en la población buscando formar, por otra parte, idóneos campesinos".

Tramitan en Sucre solución a pedidos de personal judicial

Una comisión del Distrito Judicial de La Paz viajó ayer a la ciudad de Sucre, con la misión de gestionar ante la Corte Suprema la atención a planteamientos del cuerpo de jueces y personal subalterno.

La comisión está encabezada por el Dr. Luis Olmos Vera, Presidente de la Corte Superior del Distrito e integrada por el Dr. Carlos Tovar Guztlaff, vocal de la Corte; Dres. Néstor Vargas Cardona y Orestes Paredes, por el Colegio de Jueces, y Sres. Hernán Portillo y Ernesto Calzadillas, por el personal subalterno.

La comisión fue organizada a consecuencia de una huelga que sostuvieron los funcionarios judiciales demandando aumento de sueldos y dotación de mejores condiciones de trabajo para la administración de justicia. La comisión retornará en el curso de esta semana.

Máquina múltiple para carpintería

BÄUERLE

De procedencia alemana

PARA ENSAMBLAR
PLANEAR Y MOLDURAR CON
TABLEROS ASIMETRICOS.
ANCHO DE CEPILLADO 41 cm.
PROFUNDIDAD DE PLEGADO
16 mm.
CON MOTOR TRIFASICO DE
5,5 HP - 220/380 V.

HANSA LTDA. La firma boliviana de su confianza con mas de 60 años al servicio del país

DEPTO. TECNICO Tels.42836 · 55219 · 53661

Sucursales: COCHABAMBA · ORURO · POTOSI · SANTA CRUZ · SUCRE · TARIJA · VILLAZON

EL MIERCOLES SALE una revista para toda la familia

ENCICLOPEDIA DE LOS ANIMALES

Arte y Cultura

ORQUESTA SINFONICA DE UTAH.

La Orquesta Sinfónica de Utah, Norteamérica, visitará La Paz próximamente para ofrecer un concierto en el coliseo cerrado del Instituto La Paz.

Esta orquesta, mundialmente conocida, se presentará en esta ciudad bajo la conducción de su director titular maestro Mauricio Abravanel.

Se realiza hoy un festival dedicado al día de la madre

Un festival dedicado al día de la madre se realizará hoy a partir de las 10.a.m. en el Teatro al Aire Libre.

Más de cincuenta empresas y firmas comerciales auspician el festival durante el cual serán distribuídos regalos propicios para el Día de La Madre.

Participarán los siguientes conjuntos: Los Koris Huayras, Los Ecos, Los Cardenales, Los Zampoñitas, Las Collitas, Dicieland, Los Ruphay, Lucho Estrada y Freddy Livory.

Las entradas al festival valen 2 pesos, pero tienen el derecho a los sorteos que auspiciarán las firmas comerciales antes citadas.

Teatro Leído en Col. Don Bosco

Una sesión de teatro leído se realizará mañana, a las 19 horas, en la sala audiovisual del colegio Don Bosco.

En la oportunidad será presentada la obra "Olvida los tambores", de Ana Diosdado. El elenco que intervendrá en la lectura está integrado por: Carlos Rosso, Fernando Prado, Abel Soria, Eliatia Anker, Mercy Köhlberg, Emilio Calderón y Carlos Iglesias, bajo la dirección de Augusto Iglesias.

Ana Diosdado es una nueva escritora española que ha ingresado favorablemente al arte dramático español actual.

Fallo de certamen convocado por el Nuncio Apostólico

El Nuncio Apostólico de Su Santidad Pablo VI tiene el agrado de comunicar el resultado del Concurso premovido con motivo de la fiesta del Papa sobre el tema: "Todo hombre es mi hermano".

Participaron en él 75 alumnos de secundaria de los Colegios siguientes:

"Santa Ana" de La Paz, Cochabamba y Sucre; "Santa Rosa" de Potosí; "San Calixto" de La Paz; "La Salle" de Oruro y Santa Cruz; "Loretto de La Paz; "Santa María de Cochabamba; "Simón Rodríguez" de Aiquile", "Coronel Pedro Arraya" de Tupiza, Liceo "Venezuela" de La Paz; "Pedro Kramer" de Riberalta, (Beni). "Gabriel Moreno" de Camiri; "Niño Jesús" de Camiri; "Juan Misael Saracho" de Oruro; "Santa Teresa" " de Sucre; "Inglés Católico" de La Paz; "Juan Capriles" de La Paz.

"Reunidos los miembros del Jurado Calificador del Concurso convocado por la Nunciatura Apostólica y analizados los méritos de los trabajos presentados, acordaron otorgar los siguientes premios;

Primero; Señor Roberto Caro del Colegio "San Calixto" de La Paz.

Segundo: Señor Edilbert Paukner Salas del Colegio "San Calixto" de La Paz.

Asimismo acordaron discernir menciones honrosas a los siguientes concursantes:

-Señor Carlos Castellanos del Colegio "Juan Capriles". Alto de La Paz.

-Srta María Teresa Prudencio Sarabia del Colegio "Santa Ana" de La Paz.

-Srta. María del Rosario Uzqueda G. del Liceo "Pedro Arraya" de Tupiza.

Los concursantes que han merecido menciones honrosas recibirán como premio una medalla de bronce enviada por el Santo Padre.

La premiación de dichos trabajos se realizará durante el Acto Académico en honor del Sumo Pontífice Pablo VI que se llevará a cabo en la sala "16 de Julio", el lunes 31 del presente mes a las 18 p.m.

Para el día de la madre

EL TALLER DE ALFOMBRAS A MANO "LA PAZ"

Ofrece a su distinguida clientela un surtido completo de alfombras, en novedosos colores y diferentes tamaños, de calidad y duración sin competencia.

Calle Sucre 1257.

CLINICA SOPOCACHI
Asamblea Extraordinaria
2a. citación

Se cita con carácter urgente a los señores socios de la Clínica Sopocachi, a la Asamblea extraordinaria que se realizará el día 25 del pte., a horas 19.30 en el local de la clínica. Se recomienda puntual asistencia, por tener que tratarse asuntos de vital importancia.

EL DIRECTORIO
La Paz, 21 de mayo de 1971

Comentario bibliográfico

"Mi campaña con el Che", por Inti Peredo (ediciones el Umbral, Santiago de Chile, 154 paginas), El Inti murió el 9 de septiembre de 1969, víctima de una delación, a manos del ejército boliviano, Tenía 32 años de edad y había sido uno de los principales protagonistas de la epopeya que concluyó en Nancahuazu con la muerte del comandante Ernesto Che Guevara. Su libro es, más que el testimonio de la campaña, su testamento político, el resumen de sus opiniones políticas y militares.

El relato de Inti se amolda generalmente a lo que cuenta el diario de campaña del Che, aunque difiere en algunos puntos. Sobre todo cuando se trata de la valoración de algunos personajes. "Por desgracia el diario del Che es sólo la recopilación de apuntes para uso personal, donde consignaba fundamentalmente los errores que debían corregirse. Por eso no coloco algunos hechos que demuestran la firmeza ideológica y el coraje de los compañeros", dice en la página 61. Escrito después de la desintegración del ejército guerrillero, el libro es valioso por la precisión y honestidad con que se reata las vicisitudes de un grupo humano de increíbles y conmovedoras características. La figura del Che acapara casi siempre toda la atención del autor, Pero a veces, apunta el relato la tragedia de otros, el perfil psicológico de algunos, y hasta la intimidad del propio Inti.

No puede decirse que se trate de un escrito imparcial, algunos personajes - el argentino Ciro Bustos, por ejemplo - merecen juicios negativos que, como se ha sabido después, no estaban basados en ningún hecho concreto. Así, Inti señala que los dibujos de Bustos ayudaron al ejército a identificar al Che, pero mucho antes de que éste fuera detenido "el ejército había atacado nuestra finca después que dos hombres habían desertado entregando valiosa información, luego de ser detenidos en Camiri". Las apreciaciones injustas no desmerecen para nada, por otra parte, la valiosa información que brinda Inti acerca de algunos aspectos desconocidos de la gesta guevarista, Por ejemplo, la manera en que los sobrevivientes al combate de Yuro lograron romper el cerco del ejército, regresaron a las ciudades y comenzaron a reconstruir lentamente el Ejército de Liberación Nacional de Bolivia. El libro termina con un pequeño ensayo que defiende la estrategia del "foco guerrillero" como la única apropiada para lograr la liberación boliviana. En ese sentido, su libro resume esquemáticamente los distintos postulados tácticos de esa tendencia, una de las protagonistas principales de la actualidad política latinoamericana (P.S.).

- MARIO ESPOSITO

"Kalifra" Ltda.

MAESTRANZA Y FUNDICION
TENIENTE OQUENDO 224
TEL. 3-5706- 2-7662 - CABLES KALIFRA.
LA PAZ - (BOLIVIA) Casilla 1455

Calefacción-Piscina Club Alemán Achumani-Nuestro orgullo:

Datos técnicos: 360 metros cúbicos, temperatura graduable hasta 30o.C., sistema de control electrónico, agua 3 veces filtrada con bomba de circulación 120 m3/h.

"HORNET"

SIMBOLO DE: PRECIO CALIDAD

caja de baston
frenos de potencia de disco
disco de embrague de 10 pul.
suspensión reforzada
corona de montaña

RAMBLER

equipo de radio
calefacción
seguro en el volante y en la caja de cambios
refrigeración reforzada

Ventas y Créditos en: VANGUARD

heroes del acre Ltda. 1454. tel.28903.

Colegio de Economistas de La Paz

COMUNICADO

Se pone en conocimiento de los asociados lo siguiente:

1.- Que hasta el día 10 de junio de 1971, los socios que se encuentran en mora deben regularizar sus cuotas, en caso contrario serán borrados de las listas del Colegio, en aplicación del artículo 15o. inciso e) de los Estatutos.

2.- Se ruega a los tenedores de acciones pasar por la Secretaria portando las mismas a objeto de su resellado, hasta el día 21 de Junio del año en curso.

3.- Una vez que sea aprobada por el Supremo Gobierno la Ley del Economista, cuya gestión viene dinamizando el Consejo Nacional de Economistas, se procederá a la inscripción obligatoria de los profesionales de nuestra rama, sin cuyo requisito no podrán desempeñar ninguna funcion en sus especialidades.

La Paz, Mayo de 1971

YARDLEY

EL REGALO PERFECTO EN EL DIA DE LA MADRE

Prefectura del Departamento La Paz

Convocatoria al primer encuentro provincial de teatro

La Prefectura del Departamento de La Paz, por intermedio de la Dirección de Teatro del Departamento de Extensión Cultural, convoca al PRIMER ENCUENTRO PROVINCIAL DE TEATRO, a realizarse en la ciudad de La Paz, entre el 22 y el 28 de septiembre del año en curso.

DE LOS FINES

El primer encuentro Provincial de Teatro, pretende;

1.- Poner el Teatro al alcance del pueblo dándole una forma más de expresión de sus necesidades y de sus valores culturales postergados por la colonización y que hoy insurgen buscando su reconocimiento en la cultura nacional.

2.- Romper la incomunicación de las provincias entre si y de estas con la ciudad a fin de establecer relaciones humanas que permitan la integración cultural de los diferentes grupos étnicos en una conciencia nacional latinoamericana.

DE LOS PARTICIPANTES

3.- Podrán participar todos los estantes y habitantes de las 18 provincias del Departamento de La Paz, con la única condición de someterse a los requisitos establecidos en esta convocatoria.

DE LA ORGANIZACION

4.- Cada provincia podrá inscribir hasta dos elencos con un máximo de 15 integrantes, incluyendo en este número el personal técnico y la dirección. El plazo de inscripción fenece el 16 de agosto, a las 18.

5.- A la elección de los grupos representativos de cada provincia, podrán concurrir elencos formados en las secciones, cantones, escuelas normales rurales, colegios secundarios y primarios. La elección deberá ser realizada por el Consejo de Cultura y Deportes de cada provincia.

6.- Las obras a representarse deberán ser preferentemente de autores nacionales, referentes a la problemática regional o tratarse de la escenificación de danzas, tradiciones y leyendas de la provincia

7.- El texto de las obras elegidas, deberá ser enviado, en dos copias, el Departamento de Extensión Cultural de la Prefectura. En caso de no contarse con ellas, el teatro Popular Prefectural podrá proporcionarlas a solicitud de los interesados.

8.- Los grupos provinciales que carezcan de elementos materiales indispensables para el montaje de obras, podrán solicitarlos al Departamento de Extensión Cultural de la Prefectura.

9.- La duración mínima de las obras a representarse, será de una hora y quince minutos, o en su caso, varias obras cortas que llenen el tiempo establecido.

10.- Los gastos de traslado de los grupos seleccionados para representar a las provincias, deberán ser solventados por los Consejos de Cultura y Deportes de cada provincia.

11.- La Prefectura del Departamento de La Paz y la Dirección de Extensión Cultural correrá con los gastos de estadía de los elencos durante la realización del Primer Encuentro Provincial de Teatro.

12.- El jurado calificador del Primer Encuentro Provincial de Teatro, estará compuesto por distinguidas personalidades del ámbito cultural del Departamento, un representante del Ministerio de Educación y Cultura, y un Representante del Departamento de Extensión Cultural de la Prefectura.

13.- Los fallos del jurado son inapelables

DE LOS PREMIOS

14.- Se establecen los siguientes premios con carácter de estímulo al esfuerzo en provecho del Teatro Nacional

Gran premio rotativo por tres años, al mejor elenco, Puerta del Sol (plata), diploma y $b. 1.500
Primer Premio (elenco) Monolito de plata y diploma y $bs. 1.000
Segundo Premio (elenco), diploma, medalla y $bs. 500
Tercer Premio (elenco), diploma y medalla
Cuarto Premio (elenco), diploma y medalla
Premio estímulo a todos los participantes: diploma
Mejor actriz: Medalla, diploma y $b. 500.
Mejor Actor: Medalla diploma y $b. 500.
Mejor Director: Medalla , diploma y $b. 500

15.- En caso de hacerse acreedora al Gran Premio una obra inédita, de autor nacional, se le acordará como premio, una plaqueta de oro, montaje por el elenco estable del Teatro Popular Prefectural y el 30% de las recaudaciones por representación.

La Paz, 12 de mayo de 1971

Leo Redin
DIRECTOR TEATRO POPULAR PREFECTURAL

Guido Chávez
DIRECTOR DEPTO. EXTENSION CULTURAL

Lic. José María Centellas
PREFECTO DEL DEPARTAMENTO

PARA EL DIA DE LA MADRE

OFRECEMOS

*Wafleras
*Licuadoras
*Centrífugas
*Planchas
*Máquinas para hacer fideos
*Moldes para ravioles
*Cafeteras Express para 6, 9 y 12 tazas
*Máquinas para moler carne
*Calderas eléctricas, 1, 1 1/2 y 2 litros
*Ollas de acero en juegos y sueltas
*Cocinas eléctricas "Maybaum" con horno
*Cocinillas desde $b. 50.
*Sartenes con Teflón
*Ollas de presión de 4 a 21 litros
*Lámparas y plafoniers
*Estufas eléctricas desde $b. 125
*Pyrex de toda clase
*Juegos de vasos
*Juegos de café y de té
*Juegos de plastiloza
*Cristal de roca
*Cubiertos finos en estuche
*Vajilla "Bavaria"
*Vajilla "Noritake"
*Platos planos, hondos y paneros
*Tazas de té y café
*Platos de adorno
*Un gran surtido de plásticos
*Calentadores para mamaderas
*Ultimas Cenas
*Mesas de planchar
*Ceniceros y floreros de Murano Italiano
*Botiquines
*Alfombras alemanas
*Lustradoras "Fakir" con o sin aspiradora
*Mesas de juego

CASA RANIS

TELF.2-7381 AV. CAMACHO 1441

Fallecimientos

-EL SINDICATO DE TRABAJADORES DE LA PRENSA DE LA PAZ tiene el sentimiento de comunicar el fallecimiento de la que en vida fue su afiliada,

✝ **Sra. MARY VARGAS DE SOLIZ**

Q. E. P. D.

y expresa en nombre de todos los afiliados a la organización, su sentida condolencia al esposo y demás familia por la irreparable pérdida. El Directorio del Sindicato ruega a todos sus afiliados asistir a la traslación de los restos mortales de la extinta, al Cementerio General, hoy domingo, a horas 11.00. El cortejo fúnebre partirá de la Av. Chacaltaya calle R. Gavilán No. 1390.

La Sociedad de Panificadores de Viacha, tiene el sentimiento de participar el sensible fallecimiento de su socia y componente de la Directiva, señora:

✝ **CORNELIA M. DE RIZZO**

Q.E.P.D.

e invita a los socios, parientes, amigos y demás personas piadosas a la traslación de los restos mortales de la extinta al Cementerio General de Viacha.
El cortejo fúnebre partirá de la calle Batallón Independencia, el día domingo 23 a horas 16.00 en la localidad de Viacha.

El Departamento de noticias de la Empresa Nacional de Televisión Boliviana tiene el sentimiento de comunicar el sensible fallecimiento de su compañera de labores.

✝ **Sra. MARY VARGAS DE SOLIZ**

a tiempo de hacer llegar su sentida condolencia al esposo y demás familia, invita al personal de la Empresa a concurrir a la traslación de los restos mortales de la extinta, hoy domingo, a horas 11.00 a.m., de la Av. Chacaltaya, calle R. Gavilán No. 1390.

"ARGOS" COMPAÑIA DE SEGUROS S.A. lamenta comunicar el sensible fallecimiento del que fue su digno Agente en Oruro:

✝ **Sr. Dn. HUMBERTO CALDERON REYES**

Q.E.P.D.

y hace llegar su más sentida condolencia a su atribulada esposa y familiares.

La Paz, 22 de mayo de 1971

El Departamento de noticias de la Empresa Nacional de Televisión Boliviana tiene el sentimiento de comunicar el sensible fallecimiento de su compañera de labores:

✝ **MARY VARGAS DE SOLIZ**

Q.E.P. D.

a tiempo de hacer llegar su sentida condolencia al esposo y demás familia, invita al personal de la Empresa a concurrir al traslado de los restos mortales de la extinta, hoy domingo 23 a hs. 11 a.m. de la Av. Chacaltaya - calle R. Gavilán Nº 1390.

Misas

-La familia de la que en vida fue

✝ **LUZ BARRAGAN CLAUSSEN**

Q.D.D.G.

invita a sus parientes y amigos, se dignen asistir a la Misa que recordando el mes de su sensible fallecimiento se mandará celebrar el día de mañana lunes 24 de mayo, a horas 12, en la Capilla de los Sagrados Corazones.
Su concurrencia comprometerá la gratitud de la familia doliente.

Los padres, hermanos, hermana, su hija, cuñados, cuñadas, tíos, primos, sobrinos y demás familia de la que fue abnegada madre:

✝ **RUTH VILLARROEL vda. DE PEREZ**

Q.E.P.D.

invitan a sus amigos, residentes quillacolleños, personal del Ministerio de Asuntos Campesinos y personas piadosas, concurrir a la misa que recordando el primer año de su llorado fallecimiento se oficiará en el templo de San Juan de Dios el día lunes 24 del corriente a horas 11 y 30.
La familia doliente agradece su concurrencia.

Mañana, lunes 24 de mayo, a horas 8 a.m. se celebrará una misa en el templo de Santo Domingo, recordando el mes del sensible fallecimiento de la que en vida fue bondadosa y ejemplar madre:

✝ **Dña. MARIA CORTES Vda. DE VILLEGAS**

Q.E.P.D

Gustavo, (ausente), Alfredo y Antonio Villegas Cortés, hijos; Gabriela Mendieta de Villegas (ausente), Daisy Yáñez de Villegas y Beatriz Cortés de Villegas, hijos políticos; nietos, primos, sobrinos y demás familia, ruegan su concurrencia a este acto de piedad cristiana.

La Paz, 23 de mayo de 1971.

La familia del que en vida fue

✝ **Dr. DARIO PARADA SUAREZ**

Q.E.P.D.

invita a sus amistades, residentes benianos y personas piadosas, concurrir a la misa que recordando el primer año de su llorado fallecimiento se oficiará en el templo de los RR. PP. Carmelitas (Av. 20 de Octubre), el día lunes 24 del corriente a horas 11 a.m.
Su asistencia a este acto de piedad cristiana comprometerá la gratitud de la familia doliente.

La Paz, mayo de 1971.

José Encarnación Hinojosa, esposo, Alberto, Jorge, Adalberto, Waldo, hijos; Manuel Arenas hermano (ausente), Felicidad, Graciela, Danna, hijos políticos, sobrinos, nietos y demás familia, de la que en vida fue:

✝ **Dña JUANA ARENAS DE HINOJOSA**

Q.E.P.D.

ruegan a sus amistades, residentes de Ayopaya, empleados de la Empresa Nacional de Ferrocarriles (Sección Archivo), asistir a la misa que en sufragio del alma de la extinta y recordando los ocho días de su llorado fallecimiento se mandará oficiar el día lunes 24 de mayo a hs. 10 y 30 en el templo de San Francisco.
Su asistencia a este acto piadoso comprometerá la eterna gratitud de la familia doliente.
El duelo se despide en la puerta del templo.

Edgar, Ernesto, Nancy, Javier y Enrique, hijos; Francisco M. Ulloa, padre; Carmela de Luna, María de Amusquivar, Bertha de Velasco, Edna de Suxo, María, Humberto, Alberto, hermanos; los hermanos políticos, tíos, primos y demás familia de la que en vida fue querida y abnegada madre:

✝ **Sra. LOLA ULLOA Vda. DE ANDRADE**

Q.E.P.D.

invitan a sus parientes, amigos y muy especialmente a los porteadores de la Jefatura del Distrito Escolar de La Paz, maestros urbanos en provincias y demás personas piadosas, se dignen asistir a la misa de réquiem que en sufragio del alma de la extinta y recordando los ocho días de su llorado fallecimiento mandarán oficiar el día lunes 24 del presente a horas 9 y 45 a.m. en la Catedral Metropolitana de Nuestra Señora de La Paz.
La asistencia a este acto de piedad cristiana comprometerá la eterna gratitud de la familia doliente.

Ayer, en la iglesia de Santo Domingo, se ha celebrado la boda de la señorita Jenny Genoveva Higorre con nuestro compañero de trabajo Francisco Roque Bacarreza. En la foto los novios durante la ceremonia religiosa, y pasada la cual, ofrecieron una copa de champagne en la Asociación de Periodistas.

Curso de nutrición

MINISTERIO DE EDUCACION Y CULTURA- MINISTERIO DE SALUD PUBLICA Y PREVISION SOCIAL-ALIMENTOS PARA LA PAZ-ASOCIACION NACIONAL DE PROFESORAS DE EDUCACION TECNICA FEMENINA.

Se complacen en anunciar a las Profesoras del ramo que el curso sobre Nutrición aplicada será inaugurada el lunes 24 del presente a horas 8,30 a.m. en el local del Liceo de Señoritas Venezuela.

La Paz, Bolivia 23 de mayo de 1971.

Fallecimiento

-BOLIVAR S.A." DE SEGUROS GENERALES, participa el sensible fallecimiento de la que en vida fue su asegurada señora:

✝ **Doña CRISTINA TABORGA v. de MENDIETA**

Q. E. P. D.

José, Eusebio y Juan (ausente) Mendieta, hijos; Apolinar, Aura, Rosario y Carlota, hijos políticos; Martha, Javier, Carlitos, José, Rafael, Oscar, Jaqueline y Antonia Mendieta nietos; ruegan a sus amitades, personas piadosas, muy especialmente al Sindicato "Volcán", se dignen asistir a la traslación de los restos mortales de la extinta al Cementerio General el día de hoy domingo 23 a horas 16.00 p.m.
El cortejo fúnebre partirá de la calle Inquisivi No 230 (local Sindicato "Volcán").
Será favor que comprometerá la eterna gratitud de la familia doliente.

La Paz, mayo de 1971

Misa

.Elevad una oración por el alma del que fue

✝ **Dr. EMILIO DIAZ ROMERO**

Ex-Cónsul de Bolivia en San Francisco de California

Elfy Justiniano v. de Díaz Romero, esposa; Belisario, María Esther, Elizabeth, Rosalía y Jaime Díaz Romero, hijos, (ausentes); hijos políticos; Alberto y Guillermina Díaz Romero, hermanos, hermanos políticos, primos, sobrinos, nietos y demás familia, ruegan a sus amigos y personas piadosas y en especial al personal de la Cancillería, se dignen asistir a la misa que recordando el año de su sensible fallecimiento, se mandará oficiar en el templo de María Auxiliadora (Av. 16 de Julio), el día martes 25 de mayo a horas 11 y 30.
Su asistencia será muy reconocida por la familia doliente.

La Paz, mayo de 1971.

Sociales

REUNIONES

* Un grupo de amigos del señor Fernando Laredo, Subsecretario del Ministerio de Relaciones Exteriores, le ofreció un cocktail, en los salones del Círculo de la Unión.

* El señor Arturo von Vacano y señora ofrecieron una cena para agasajar a los novios María Cecilia Alborta Ocampo y Javier Córdova López.

* La señora Emma de Anders ofrece el miércoles un té a sus amigas.

* La Distribuidora Cinematográfica "Incofisa Ltda" ofreció un cocktail en honor de la Delegación Artística Argentina que visita nuestra ciudad.

* El personal del Banco Hipotecario Nacional se reunió en una cena para agasajar a la señorita Delia Angélica Saucedo Anaya, por su próxima boda. Con el mismo motivo, invitó un cocktail la señorita Carmen Gonzáles Velasco.

* La señora Laura Bedregal de Carvajal reunió a un grupo de amigos en una tarde de juego.

INFANTILES

* Ayer cumplió años Ruy Sarmiento del Moral.

* María Elena y Julieta Humérez Ríos invitan hoy una salteñada festejando sus cumpleaños.

* Ofrece un té, por su cumpleaños, Alejandra Díez de Medina Aramayo.

* Celebró su cumpleaños Bernardo Calzadilla Sarmiento.

* Festejó su cumpleaños, con un té a sus amigas, Erika Olivo Carrasco.

* Hoy celebra su cumpleaños Rose Marie Pantoja Barrera.

PRIMERA COMUNION

* Luisa Botero Reynolds recibió ayer la Primera Comunión. Con ese motivo, ofreció un almuerzo a un pequeño grupo de amigas.

* El domingo recibirá la Primera Comunión, en la Iglesia de los Padres Carmelitas, Roberto Borda Requena.

NACIMIENTO

* El hogar de los esposos Macario Oliver e Ingrid Q. de Riveros ha sido alegrado con el nacimiento de un niño.

Lo que se piensa de la mujer

-Es deseo general de todos los hombres, en especial, de los esposos, de los novios, de los enamorados, ver a la mujer amada siempre elegante. La elegancia no es solamente el buen vestir sino principalmente la presentación del peinado y el cuidado de las uñas. Los hombres quieren ver a la mujer bien peinada y con las uñas arregladas.

Señora: Ud. no ve su peinado,. Pero haga que lo vean, lo admiren y la quieran. Cuide su apariencia, que es fundamental.

CARMENCITA y MARIA LUISA, que hasta hace poco la atendieron en el salón "Brasilia", AHORA LA ATENDERAN EN SU NUEVO SALON DE PEINADOS "ONDABEL" Av. Arce, edificio " Presidente Arce", No. 2820, Telf. 50794.

CARMENCITA y MARIA LUISA la esperan para que Ud. esté siempre elegante, bien peinada y con las uñas bien arregladas.

El joven universitario, Sr Carlos Oscar Camacho Borda, viajó el jueves pasado, a Berlín Occidental, para proseguir sus estudios de Matemáticas y Físico, en la Universidad Libre de dicha ciudad federal.

CENTRO DE DAMAS ORUREÑAS

El Centro de Damas Orureñas invita a los residentes orureños y simpatizantes a la Asamblea General a efectuarse el lunes 24 a Hrs. 6. oo en el Club de La Paz.

DE EUROPA!

.REDUX ROLLER Combate el abdomen flácido y adiposo, la fatiga muscular, modela y adelgaza. Compre su aparato gimnástico con catálogo $b 60 giros "GIMNASIO YORK". Comercio 1287 casi Colón.

El sábado 15, en la parroquia de la Exaltación de Obrajes, fue bendecida la boda de la señorita María del Carmen Fernandez con el Sr. Carlos Hondal Z.

El día 17, en el templo de la Inmaculada Concepción se ... tuó el matrimonio de la Sra. María Eugenia Frías B. con el Sr. ... berto Zegada. La flamante pareja se ausentó a Washington d... fijarán su residencia.

Boda Alvarado A.-Ojapi A

El mes pasado, en la ciudad de Zagr... (Yugoeslavia), se efectuó el enlace matri... nial de la señorita María Teresa Alvar... Aguilar con el señor Daniel Ojapi Antel...

La Paz, mayo de 1971.

GRAN MINI RALLEY

AUSPICIAN ROTARACT Y LA COMISIO

DEPORTIVA DEL AUTOMOVIL CLUB BOLIVIANO

DOMINGO 6 DE JUNIO

DESDE HORAS 9

Pueden participar jóvenes, señoritas abuelitos y también abuel...
No necesita preparar su automóvil, jeep o vagoneta: Partirá... de El Alto y debera llegar a Calacoto cumpliendo etapas y haci... durante el recorrido lo que le indique su hoja de instrucció...

No es carrera de velocidad: es carrera de ingenio, habilid... presteza; con tráfico abierto y ordinario.

GANE PREMIOS DEMOSTRANDO SUS HABILIDADES

INSCRIBASE EN ROTARY CLUB- 4to. PISO.
CLUB DE LA PAZ ó SECRETARIA DE A.C.B.
(SAN JORGE)

Avisos Económicos

Conozca Ud.
¿Cuando se instituyó el cohecho?

Editorial y Librería

Difusión

Av. Mariscal Santa Cruz 1224 - 1232
Casilla 1510 - Telf. 28126
La Paz - Bolivia

...ibros-Revistas

...SBERT Y CIA. S.A.

Ofrece:

...a - Diccionario Enciclo-...o Ilustrado , 4 toms. Ma-...Sopena.- Diccionario Enci-...dico Ilustrado, 2 tomos. ...ena - Diccionario Básico ...ado.

...S NACIONALES

...bao - Didáctica, Tomo Io. ...a General Aprendizaje , ...llo. Técnicas del Aprendi-

...do Valle - El Juicio Fi-

...rez - Legislación Esco-

...ténos en: ...rcio 1270-80 Casilla 195. La Paz-Bolivia.

NECTARIO

...ne Lara Bascopé, Blan-...de Lara, texto oficial de ...ón Cívica y Literaria. ...a en su librería. (15-30/11001)

COMPRO

... Collasuyo números pa-... Alto de la Alianza 693 ...-7 p.m. (22-25/11248).

...piedades-...renos

...DE OCASION

...terreno 5.000 mts 2. en ..., especial para indus-... ladrillos. Avenida Ar-...536, teléfono 51286. ...1139)

...DO DE OCASION

... 200 m2. Puerto Rico ...adra Plaza Villarroel, ... 1138. (22-23/11243)

...ANTICRETICO

...ler departamento 3 dor-...s dependencias comple-...n Calacoto anticrético ... o alquiler 1.200 Refe-... teléfono 56362.

...NTICRETICO

...o departamento matri-...olo en Jorge Sáenz $bs. ... pequeño departamento ...opacabana $bs. 16.000 ...cias Busch 955 pasan-...e Tennis (pasaje). ... 1311).

...CIAL "LA UNICA"

...CIO 1013 Tel. 21035.- ... TERRENO. Con tres ...ones Zona Ventilla O-... $bs. 25.000 Otro 600 ...misma zona $bs. 20.000

...CIAL "LA UNICA

...CIO 1013 Tel. 21035.- ...TERRENO SEGUENCO-... METROS $bs. 75.000

OPORTUNIDAD

En Cochabamba lotes casa jardín, huerto, Valle Hermoso 4 kilómetros, agua luz 9.50 pesos metros 50% contado saldo 10 meses, detalles casilla 1514. (23-2/40073)

ANTICRETICO

O alquiler departamento 2 dormitorios dependencias, completas en Calacoto anticrético 30.000 o alquiler 700 Referencias teléfono 56362. (22-23/11311)

, EN VENTA TERRENO

250 M2. calle Mururata No. 1313, esquina Parigaya, barrio La Merced. Referencias calle Conchitas No. 511. (8-23/10578)

COMERCIAL "LA UNICA"

COMERCIO 1013 Tel. 21035. VENDE TERRENOS, SOPOCACHI, OBRAJES, CALACOTO,SEGUENCOMA,IRPAVI. (22-23)

Departamentos-Habitaciones

HABITACIONES

Con dependencias en anticrético. Avenida Tacagua 1543. (22-23/11228)

ALQUILO

O vendo barato departamento horizontal nuevo independiente dos dormitorios y dependencias sin intermediarios, calle Gral Lanza 2111 esquina Chaco Referencias teléfono 52924. (22-23/11234)

SOPOCACHI

Alquilo departamento living, comedor, dos dormitorios, entrada automóvil. Referencias G. Reynolo 681. (22-23/11240).

EN ALQUILER

Para caballeros solos piezas amuebladas. Calle Yacuma 1219 (San Pedro). (22-27/11242)

ANTICRETICO

O venta casa, a media cuadra de la Normal, Referencias teléfono 41292. (23/11312)

AVISO

Alquilo confortable habitación amueblada caballero honorable Calle Conchitas 456. (22 - 25/ 11250)

COMERCIAL "LA UNICA"

OFRECE HABITACIONES, Anti-OFRECE HABITACIONES, Anticrético $bs. 12,000 Zona San Pedro (22-23)

-DEPARTAMENTO

Venta o anticrético tres y 2 dormitorios, modernos, asoleados. Teléfono 27906 o Cuba 1976 entre Díaz Romero y Rosendo Villalobos. (23-26/11323)

ALQUILO

Dos piezas, Guachalla 828. (21-25/11210)

ALQUILO

Pieza amueblada cerca Universidad, prefiero estudiante. Teléfono 24583. (23-24/11239)

DEPARTAMENTO

Pequeño en alquiler, Sopocachi amueblado, teléfono, refrigerador, garaje, teléfonos 24235 - 29528. (21-24/11220)

ANTICRETICO

Necesitamos, departamento Miraflores, 3 dormitorios, dependencias, damos 55.000- Telef. 29176- 42759. Gumbert. (23)

ALQUILO

Habitaciones amuebladas, precios módicos. Calle Francisco Pizarro 1665 (San Pedro), teléfono 24128. (18-23/11090)

ALQUILER

$bs. 300, 2 pequeñas habitaciones, cocina en prolongación Iturralde. Referencias Busch 955 pasando Sucre Tennis (pasaje) (23-24/11311)

ANTICRETICO

Tres habitaciones cocina, servicio lavandería, amplio patio. Referencias teléfono 27447. (16-23/11021)

ALQUILO PIEZA

Amueblada familia o caballero Avenida Arce 2880. (23-27/11316)

EDIFICIO ALAMEDA

Vendo departamento propiedad horizontal, 3 dormitorios, demás dependencias. Referencias Evaristo Valle 162. (19-23/11135)

DEPOSITO

8 x 4 doy alquiler $bs. 350 en avenida Busch, 3 meses adelanto. Referencias Busch 955, pasando Sucre Tennis (pasaje) (19-23/11134)

ANTICRETICO

-Una habitación Yanacocha 852 interior (21-25/11221)

NECESITO DEPARTAMENTOS

CASAS JUNTAS, GARZONIERS PARA FAMILIA EXTRANJERA PAGO DOLARES ANTICRETICO ALQUILER. COMERCIAL "LA UNICA" Comercio 1013 Tel. 21035. (22-23)

SE ALQUILA

Una habitación machihembrada, caballero solo. Referencias Landaeta No. 507. (23/11315)

Casas

CASA

Permuto con camión o colectivo ofertas América 146. (22-23/11306).

COCHABAMBA

Vendo chalet cómodo zona residencial Francisco Prada 2676 datos teléfonos 7213 - 22756 La Paz 16.000 dólares. (22-27/40072)

COMERCIAL "LA UNICA"

Comercio 1013. Teléfono 21035 VENDE CASA: Cinco dormitorios, dependencias jardín con plantas frutales, terraza, garage, Miraflores bajo. Regalamos por $b. 200.000 (22-23)

COMERCIAL "LA UNICA"

COMERCIO 1013. Tel. 21035. OFRECE LINDO CHALET TRES DEPARTAMENTOS Anticrético $bs. 140.000 VENTA 30,000 dólares. OBRAJES. (22-23)

COMERCIAL "LA UNICA"

COMERCIO 1013. Tel. 21035.- VENDE CASA tres departamentos dependencias completas, garage, Zona San Pedro. Acepto permuta. (22-23).

PERMUTAMOS

Casa en San Miguel, con otra en la ciudad, pagamos diferencia, consulte Gumbert Bolívar 616. (23)

CASA EN VENTA

Miraflores, Guerrilleros Lanza, 3 dormitorios, 2 baños, dependencias, Bolívar 616, Telef. 42759. (23)

COMERCIAL "LA UNICA"

COMERCIO 1013- Tel. 21035. VENDE CHALET OBRAJES, 3 dormitorios Amplias dependencias, piscina, garage, jardín. Dólares 16.000 ANTICRETICO $bs. 90.000. (22-23).

COMERCIAL "LA UNICA"

Comercio 1013. Tel. 21035.- VENDE CASITAS, Cerca Fábrica Soligno 55.000 $bs. Otra calle Chuquisaca $bs. 110,000 Otra Parque Líbano $bs. 70,000 (22-23).

COMERCIAL "LA UNICA"

COMERCIO 1013 Tel. ALQUILO BONITO CHALET CALACOTO amplios jardines, dependencias completas teléfono $bs. 1.500 (22-23).

COMERCIAL "LA UNICA"

COMERCIO 1013 Tel. 21035.- ALQUILA LINDO CHALET BELLAVISTA OBRAJES. $bs. 1,000. (22-23).

VENDO

Casita La Florida $bs.25,000, terreno Alto Obrajes $bs. - 15,000 permuto con movilidad. Referencias teléfono 21246 - 83188. (22-26/11321)

CASA

Tres departamentos, hall, tiendas, alojamiento tres pisos, tambo papas, venta total, separadamente o propiedad horizontal, cerca mercado Rodríguez, Calderón 563. (21-24/11209)

LUBRAVE

Pérez Velasco 775.- Casa en venta en Cochabamba, 5 habitaciones nuevas $b. 65,000 mil. (18-1/ 910867)

NECESITAMOS

Permanentemente, casas, departamentos, terrenos, en venta, anticrético, alquiler, propietarios no pagan comisión, consulte Gumbert Telef. 42759. (23)

OFRECEMOS VENTA

Casas, departamentos, terrenos diferentes zonas, consulte Gumbert, Bolívar 616 Telef.42759. (23)

Vehículos

TAXI DODGE

1965 vendo o permuto casita Laja 966. (22-23/11229)

EN VENTA

Camioneta Chevrolet modelo 64, 1/2 ton. Camión Chevrolet mod 64, 4 ton. Referencias Iglesia Evangélica Metodista México 1799 per piso. (22-23/11222)

COMPRO

Camión de 3 a 4 toneladas Referencias teléfonos 27847. - 42221. (22-23/11234)

PARA VOLKSWAGEN

Vendo. llantas con aros 6.50 x 15, teléfono 83009. (22-23/112 (22-23/11223)

CAMIONETA

Chevrolet, modelo 57 - 58 compro Gumbert Bolívar 616. (23)

VENDO CAMION

Reo de 8 toneladas, llantas nuevas, reparo teléfono 55218 (20-25/11140)

OPEL 1970

Vendo automóvil Opel Comodore modelo 1970. Referencias teléfono 53067. (19-23/11123)

JEEP 1969

Toyota vendo México 1572. (19-23/11128)

COMPRO VAGONETA

Para rápido pago 15.000 inicial, teléfono 52771. (23/11328)

OMNIBUS

Flamante vendo o permuto con casa. Teléfono 42423. (18-23/10868)

VAGONETA

1968 Opel Récord 6 cilindros, 4 puertas, vendo México 1572, teléfono 25564. (16-24/11025)

VENDO

Camioneta Ford 1966, capacidad tonelada y tres cuartos, perfecto estado, poco recorrido. Referencias Avenida 6 de Agosto 2892, teléfono 27447. (16-23/11021)

VENDO

Jeep Willys 66, flamante. Garaje Romero. Federico Zuazo esquina Campero.(19-24/11122)

VAGONETA

Jeep Wagoneer excelente estado vendo mejor oferta o permuto con jeep menor valor. Garaje Guerra Avenida Saavedra 2016 esquina Villalobos. (23/11319)

Préstamos-Dinero

OCASION

Vendo pequeño salón Uchumayu esquina Yungas 613. (19-24/11124)

PRESTO DINERO

PRIMERA HIPOTECA $bs. 10.000 - 20.000.- 40.000.- 60.000 Sobre joyas Prendas, pequeñas cantidades. COMERCIAL "LA UNICA" COMERCIO 1013 Tel. 21035 (22-23)

NECESITO DINERO

CUALQUIER CANTIDAD O PERSONAS QUE DESEEN PRESTAR PAGO BUEN INTERES MUCHA RESERVA COMERCIAL "LA UNICA" COMERCIO 1013 Tel. 21035. (22-23)

DINERO SUS.

Necesitamos sobre primera hipoteca, seriedad, garantía. Consulte, Gumbert Bolívar 616. (23)

Técnicos

INSTITUTO TECNICO DE MODAS "PARIS"

Con Resolución Suprema 34164 Nuevamente atiende en sus cursos de 3-6 meses y 1-2 años Potosí 1270, teléfono 56199. Cursos limitados. (23/)

PASAPORTES-CARNECS

TRAMITAMOS EN 48 HORAS "LA UNICA" Comercio 1013 Tel. 21035. (22-23)

PLOMERIA

Instalaciones, reparación de artefactos sanitarios. Trabajos a domicilio. Teléfono 42895 (20-23/10865)

PLOMERIA CACHITO

Instalaciones, de agua fría, y caliente. Servicio de calefones en el día. Service a domicilio Consultenos teléfono 27811. (22-25/11231)

LABORATORIO TECNICO

De Carlos Arteaga e hijos, técnicos mecanógrafos, certificados de fábricas, especializados en reparaciones de máquinas de escribir, máquinas de calcular, máquinas sumadoras, multicopiadoras eléctricas o manuales. Consúltenos sobre armado o revisado de cualquier tipo de máquinas. Calle Bueno 240, esquina Camacho.

SEÑOR PROPIETARIO

COMERCIAL "LA UNICA" NO LE COBRA COMISION - LE SIRVE - PUEDE DEJARNOS EN CONSIGNACION: SU: CASA - DEPARTAMENTO - HABITACIONES - CUALESQUIER NEGOCIO. (22-23).

Muebles

LIQUIDAMOS

Juegos dormitorio, ropero, peinadores, veladores, alfombras, grabadora, horno eléctrico, apliques, pantalla, vitrina, comedor, aparador otros. Ver salón exposición Bolívar 616. Gumbert (23)

MUEBLES

Vendo comedores, flamantes, roperos con fórmica, livings Almirante Grau 1306 esquina Yacuma. (22-23/11246)

VENDO

Muebles living y comedor. Pando 144 altos. (21-24/11146)

Empleados

SEÑORITA

-Solicito con instrucción, con garantía para el cuidado de dos niños edad escolar. Referencias Simón Bolívar 1532, salida mercado. (22-26/11305)

COCINERA

Cama afuera necesita familia reducida. Andrés Muñoz (Sopocachi) 2552. (23-26/11327)

NECESITO

Operario para abrigos de damas Jaime Zudañez 1510 parada línea 2. Teléfono 52698 Sr. Velásquez. (21-24/11212)

Varios

OPORTUNIDAD

En venta ropa poco uso, bicicleta Raleigh. Boquerón 1524. Sastrería. (22-25/11225)

VENDO

Teléfono comercial, Referencias teléfono 22310. (22-26/11238)

EN $bs. 250.-

Vendo cachorrito pastor alemán, Rosendo Gutiérrez 894 Sopocachi (22-23/11247).

TELEFONO

Particular, vendo. Llamar teléfono 83787 entre 10 y 14 hrs. (15-23/11018)

OCASION

Máquinas de tejer New Yorker, Pichincha 552. (18-28/11101)

VENDO

Restaurant acreditado con urgencia. Avenida Illimani No. 1624. (15-25/10949)

KARDEX

Flamante 500/1000 tarjetas vende ocasión. Indispensable en control de negocios existencia, clientes, repuestos, etc. Referencias Comercio 897 esquina Sanjinés teléfono 26536. (23/11319)

VENDEMOS

Máquina lavadora de botellas marca Ladewig, capacidad 36 botellas por minuto un operario. Informes embotelladora Tunari, casilla 557, Cochabamba. (19-29/11119)

ORQUESTA "STEREO"

Teléfono 20153. (18-3/ 10822)

IMPRENTA

Se vende cosedora eléctrica, Sucre 1330, esquina Colón. (23-27/11325)

PARKET

Se vende 130 m2. parket de palo maría. Referencias Avenida Montes 623, teléfono 29489 (20-23/11142)

BARATISIMO

Vendo herramientas carpintería mecánica, kardex, microscopio, material laboratorio, mesa-examen, dictáfono, filmadoras, proyectoras, grabadoras. Avenida Ballivián 999. Calacoto. (23/11235)

APARATOS

Telefónicos compramos, pagamos al contado. Gumbert Bolívar 616. (23)

ROYAL

Moderna, 13 pulgadas, para oficina, vendo Comercio 394, oficina 6. (20-23/11148)

PARA ESTUDIANTES

De radio o radiotécnicos, vendo sacabocados, receptores y otros. Teléfono 54317. (18-23/11111)

A nuestros avisadores

Nuestro Depto. de PUBLICIDAD atiende todos los domingos de horas 9.30 a 12.30 y de 18.00 a 20.oo.

PRESENCIA

Prevención al público

-Se previene al público se abstengan de realizar ningun contrato de transferencia de alquiler u otro cualquiera con Sara v. de Quisbert, Elsa Quisbert y Cicerón Bello Leigue, sobre la casa situada en la calle Pedro Salazar No. 355 de esta ciudad por existir orden judicial de lanzamiento en el juicio ganado por la dueña.

Fdo. Martha Aldana de Velasco
C.I. 132374

726

UNIVERSIDAD MAYOR DE SAN ANDRES

División de Integración al Pueblo

Max Solares Duran

Conferencia sobre "El pensamiento filosófico de Guillermo Francovich. Homenaje a Chuquisaca, en el Paraninfo de la Universidad Mayor de San Andrés, el 24 de los corrientes a Hrs. 18.30.

La entrada es libre.

Mayo 21 de 1971.

AVISO

A los señores

SOLICITANTE	GARANTE-DIRECCION O REFERENCIA
Abularach Hermanos	Elías Abularach- Beni
Asbún, Francisco	"Potosí No. 304"
Ayala Dávila, Carmen	Ministerio de Finanzas
Chavez Franco, Danilo	Riberalta
Maldonado, Alberto	"Yanacocha No. 301"
Mollinedo Endara, David	"Illimani No. 400"
Martínez Manrique, Guillermo	Alberto Vásquez
Mamani Yanique, Francisco	"Antonio Gallardo No.551"
Morant, Luis	Rosendo Gutiérrez No. 774
Montes Bello, Luis Arturo	-Av.20 de Octubre No. 1636
Marín Iteras, Armando	Aniceto Vaca
Mendizábal M.,Gladys de	Ely de Magne
Manrique Ruiz, Hugo	Alcaldía
Matienzo, Carlos Eduardo	Juan Bellido
Medina González,Alberto	-"Villa Armonía No. 39"
Martínez Suárez, Silvestre	-"Zoilo Flores No. 1129"
Medrano Ortíz, Hugo	Juan Carlos Dorado
Mamani Quispe, Manuel	"Cervantes No. 163"
Mamani Choque, Ricardo	Rodolfo Fernández Fernández
Martínez, Oscar	"Pasos Kanqui No. 1000"
Montecinos Jurado, Humberto	Teléfonos Automáticos S.A.
Montecinos Hurtado, Augusto	"Hermanos Barragán No. 100"
Narvaez, Isaac	Wenceslao Narvaez
Nogales Ortíz, Mario	José M., Andreu
Orihuela Barrientos, Víctor Hugo	"Colón No. 4170"
Olearte Ariñez, José	
Ontiveros, Florentino C,	"Chacaltaya No. 672"
Ortíz, Luis	"Díaz Romero No. 1560"
Ortíz, Arminda de	"Benancio Burgoa No. 7"
Parra Mejillones, Miguel	Av. Baptista No. 935
Ponce, Ana Mercado de	"Virrey Toledo No. 22"
Paredes Rodríguez, Mario	Graciela Mallea de Paredes
Peñaranda Zambrana, Enrique	Calle 16 Zona del Magisterio
Poma Rosas, Vicente	José Uzquiano
Patiño Laguna, Jorge	"Murillo No. 973 2do. piso"
Pérez Patón, Santiago	Empresa B.O.A.
Paniagua Dominguez, Víctor	"Inca No. 87"
Peñaranda Maldonado,Abel	-"Isaac Tamayo No. 662"
Paco G., Roberto	
Pereira Cabero, Fernando	-"Cuba No. 1320"
Pacheco Archondo, Reynaldo	"Nicolás Acosta No. 535"
Quisbert Cusicanqui, Alberto	Hortencia U. de Criales
Quiñores Fajardo, Constantino	Oscar Barrientos Pereira
Quisbert Ticona, Alberto	"Tejada Zorzano No. 12"
Quispe Huanto, Vicente	Av. Arguedas No. 43
Quispe Benavente,Vicente	"4 de Mayo No. 789"
Quispe Choque, Donato	"Eyzaguirre No. 302"
Ramos Bernal,Beatríz	Gladys Arauco de la Vega

Se les insinúa apersonarse a la brevedad posible por nuestro "DEPTO. LEGAL".

OCIC LTDA.

Organización Comercial de Informes y Cobranzas
Socabaya 340 2do. piso
Telef. 50426 - La Paz
La Paz, 21 de mayo de 1971.

Rifa del Club de LEONES de Miraflores

En Homenaje al Día de la Madre

UNA Camioneta VW doble cabina Modelo 1971

19 Premios adicionales

Precio del boleto $b. 5.--

COMPRE EL SUYO

EL LEONISMO CUMPLIO CON LA COMUNIDAD ENTREGANDO AL SERVICIO DE LA NIÑEZ UN NUCLEO ESCOLAR EN VILLA FATIMA.

TV Boliviana

Hs. 16.00.- El insaciable (largometraje).
Hs. 18.00.00.- La diligencia (La ...adora
Hs. 18.31.00.- El hombre del ... (La herencia)
Hs. 16.21.00.- Premier estelar (... caso del padre pródigo)
Hs. 20.11.00.- Los bribones (dos ... misma clase)
Hs. 21.00.00 Viaje a las estre... (Una visión de Argamedón).
Hs. 21.52.00.- Musicalísimo.'

HOY TV cines

... DE AGOSTO Tel. 23829

...al CON LOS MINUTOS CON...DOS. Matinée LOS HOMBRES ...LENTOS. Mayores de 14 años ... y noche CIERTO... CASI ...OBABLE Actualidades mundia... No. 18. Precios matinée platea ... mezzanine 5.30

...NJE CAMPERO Tel. 23333

...née LA DANZA DE LOS VAMPIROS Matinée, tanda y noche solo mayores de 14 años DIOS LOS CRIA ...NDO LOS MATA Precios mati... 4.10 y 3.10 tanda y noche 5.30 ...

...ILLO Tel. 52647

...al doble SIETE PISTOLAS ...A LOS MACGREGOR y EL TI... SE PERFUMA CON DINAMI... Matinée 2.45 tanda y noche ... PELIGRO TIENE DOS CA... y EL ULTIMO GUERRERO ...ios matinée 3.10 y 2.10 tan... y noche 3.20 y 2.10'

... DE JULIO Tel. 22191

...al PINOCHO Matinée, tanda ...oche LA BELLA DURMIENTE ... para todos Precios matinée 3.60 y 4.10 matinal 1.60 tanda y noche 4.80 y 5.30

MÉXICO

Matinée doble hs. 10.00 SANTO CONTRA BLUDEMON EN LA ATLANTIDA y LAS LUCHADORAS CONTRA EL ROBOT ASESINO. Matinée doble Hs. 2.30 tanda doble Hs. 18.00 RUBI y LA PRINCESA HIPPIE Apta para todo público noche doble Hs 21.30 LA PRINCESA HIPPIE y SIMPLEMENTE MARIA, Apta para todo publico Precios matinée, tanda y noche 3.00 y 2.00

SCALA Tel. 23535

Matinal AGENTE 001 matinée, tanda y noche EN UNA PLAYA JUNTO AL MAR Apta para todo público noticioso El mundo al instante Precios matinal 1.60 y 2.10 matinée 3.60 y 4.10 tanda y noche 4.80 y 5.30

LA PAZ Tel. 53842

Matinal GATO CON BOTAS Matinée EL CASTILLO DE FU MANCHU Tanda y noche CALIDA E INFIEL (mayores de 18 años) Noticioso El Mundo al Instante Precios matinal 1.60, matinée 3.10 tanda y noche 3.80

MIRAFLORES

Matinal UN DIA CON DIOS y LOS 5 HALCONES Matinée doble COMO PERROS Y GATOS Y CONFESION DE UN ADOLESCENTE Tanda y noche dobles LAS OLIMPIADAS DE MEXICO 7- Y CONFESION DE UN ADOLESCENTE Precios matinal 1.10, matinée 2.60 tanda y noche 3.20

ROXY

Matinal JUSTICIEROS DEL MAR y EL ESPADACHIN Matinée, tanda y noche dobles LA BATALLA DE EL ALAMEIN y EL EXTRAÑO DE PELO LARGO Precios matinal 1.10, matinée 2.60 tanda y noche 3.20

UNIVERSO Tel. 42660

Matinal LOS ESPADACHINES DE LS REINA Matinée, tanda y noche CHISUM EL REY DEL OESTE Para mayores de 14 años Precios matinal 1.60 matinée platea 3.60 mezzanine 4.10 tanda y noche platea 4.80 mezzanine 5.30

PARIS Tel. 29704

Matinal EL ULTIMO RENEGADO Matinée, tanda y noche EL JIBARITO RAFAEL Todo público Precios matinal 1.10 matinée 3.10 tanda y noche 3.20

AVENIDA Tel. 25409

Matinal DISNEYLANDIA EN LOS DIAS DE FIESTA y LOS OSITOS REVOLTOSOS y PETER PAN Precios 1.10 y 0.80 matinée doble 2.45 SI ES MARTES DEBE SER BELGICA y LA GENERACION INQUIETA Tanda y noche LA GENERACION INQUETA Mayores de 16 años Precios matinée 2.60 y 2.10 tanda y noche 3.20 y 2.0

BOLIVAR Tel. 25051

Matinal BLANCA NIEVES y LOS SIETE ENANITOS 1.10 y 0.80 matinée, tanda y noche EL COLOSO 1980 todo público Precios matinée 2.60 y 2.10 tanda y noche 3.20 y 2.20

EBRO

Matinal doble 20.000 DOLARES POR DJANGO y DIGANKA Matinee, tanda doble RINGO PERDONA ... YO NO y SU NOMBRE GRITABA VENGANZA y EL DULCE CUERPO DE DEBORAH Censura 21 años Precios matinal 0.70 matinee 2.60 y 1.60 tanda y noche 3.20 y 1.60

ESMERALDA Tel. 52454

Matinal EL SECRETO DEL TEXANO y LOS INVISIBLES Matinée, tanda y noche QUIERO LLENARME DE TI EL ESPADACHIN MANCO (T.P.) Precios matinal 1.10 matinée 2.60, tanda y noche 2.70

ILLIMANI Tel. 42755

Matinal doble VAMPIRO SANGRIENTO y UN PAR DE ROBACHICOS (T.P.) Matinée doble ALMA GRANDE EN EL DESIERTO y BRUJERIAS. Tanda y noche dobles ALMA GRANDE EN EL DESIERTO y LOS TEMERARIOS Precios matinal 0.60 matinée 1.10 tanda y noche 1.60

VARIEDADES Tel. 24071

Matinal EL ZANGANO y LA VENGANZA DE HURACAN RAMIREZ Matinée, tanda y noche LA GUERRA DE LAS MONJAS y MARIA ISABEL Precios matinal platea 1.10 alta 0.90 matinée platea 2.60 alta 1.60 tanda y noche platea 2.70 alta 1.60

LUX

Matinal hs.10 doble LA MANO DE LA MUERTE y EL TEXANO TEMERARIO Matinée hs 14.30 tanda 18.15 UN DESAFIO PARA ROBIN HODD y LA NOCHE DEL HALCON Noche doble a hs 21.15 LA NOCHE DEL HALCON y TERROR DE TOKIO Precios matinal 1.00 y 0.60 matinée 2.10 y 1.60 tanda y noche 2.60 y 1.60

IMPERIO Tel. 40451

Matinal doble todo público CINCO MIL DOLARES AL AS y LA MARAVILLOSA LAMPARA DE ALADINO. Matinée doble POR CIEN MIL DOLARES LO MATO Y TARZAN Y LOS ELEFANTES Tanda y noche doble todo público COMANDOS EN EL INFIERNO y POR CIEN MIL DOLARES TE MATO Precios matinal 1.00 y 0.60, matinée tanda y noche 2.20 y 1.70

COLON

Matinal BEAU GESTE y EL FULANO DE PEKIN Matinée, tanda LA VENGANZA ES MI PERDON y RINGO CABALLERO SOLITARIO noche LA VENGANZA ES MI PERDON y TENTACION Precios luneta 2.50 alta 1.50

ABAROA Tel. 50252

Matinal doble TAMMY Y EL MILLONARIO y VERACRUZ. Matinee, tanda y noche dobles EJERCITO DE CINCO (16 AÑOS) y UN TREN PARA DURANGO. 14 años Precios matinée platea 2.60 alta 1.60 tanda y noche platea 2.70 alta 1.60.

Sociedad Minera Comercial Ltda.

'SOMCO LTDA'

Tiene el agrado de anunciar a su distinguida clientela y público en general, que a partir del Miércoles 26 del presente recibira:

CARBURO DE CALCIO

De procedencia sud-africana marca "RAND", en tambores de 50 kilos

VENTAS LA PAZ: Calle Potosí Nº 940 - Edif. Asbún- Gamra (2º piso) Teléfonos 27403 - 22616
VENTAS ORURO: Velasco Galvarro N/ 1670 esq. Sucre - Teléfono 50430

La Puerta del Sol le ofrece calidad y economía
SOLICITE NUESTROS MEDIOS PLATOS a MEDIO PRECIO PARA UD. Y... SU MEDIA NARANJA
AV. 6 DE AGOSTO - PRIMERA CUADRA

EL SÁTIRO

Strip Tease Mortal

ASOCIACION DE FUTBOL DE LA PAZ

CONCURSO DE MERITOS

COMITE DE ARBITROS

Para llenar la Cátedra de Reglas del Juego de Fútbol y Arbitraje, se llama a concurso de méritos a los entendidos en la materia, debiendo llenar los siguientes requisitos:

1.- Presentación de un Plan de trabajo teórico y práctica sobre Reglas de Fútbol y Arbitraje
2.- Presentación de Curriculum vitae.
3.- Compromiso de trabajo de dos horas semanales

Los expedientes se recibirán en las Oficinas de la Asociación de Fútbol, hasta horas 18 del día lunes 24 de los corrientes.

La Paz, mayo de 1971

EL SECRETARIO GENERAL

LIBERTAD LEBLANC

LA BOMBA SENSUAL DEL CINE ARGENTINO

LA HEMBRA QUE DOMINA TODOS LOS SECRETOS DEL AMOR

Deliciosamente AMORAL

EASTMANCOLOR

Con ROBERTO AIRALDI

Censura: MAYORES de 21 AÑOS Estrictamente con Libreta Electoral

ES OTRO SENSACIONAL IMPACTO DE "INCOFISA" CINE

Pronto! Sensacional Estreno La Paz

¡UN PASTOR CON CORAZON DE ORO FRENTE A LA MALDAD DE TODO UN PUEBLO, SIN MAS ARMAS QUE LA VERDAD!

¡Un Film que le hará reir y llorar...!

"El Angel Rebelde"

(Angel in my Pocket)

ANDY GRIFFITH - LEE MERIWETHER - JERRY VAN DYKE

ANDINA — APTA PARA TODO PUBLICO

PROXIMO ESTRENO — Cine 6 de AGOSTO

Caja Nacional de Seguridad Social

CONVOCATORIA

Por disposición del Consejo Técnico Médico Regional, se convoca a todas las Casas Comerciales e Importadoras establecidas en el país, a presentar sus propuestas para la provisión de lo siguiente:

1.- INSTRUMENTAL DE OFTALMOLOGIA
2.- INSTRUMENTAL DE NEUROCIRUGIA
3.- INSTRUMENTAL DE CIRUGIA GENERJ....

El pliego de especificaciones y la lista correspondiente será proporcionado en la Jefatura Médica Regional, calle Esteban Arze No. 6424, altos. Las propuestas deberán presentarse en sobre cerrado y lacrado en el mismo despacho hasta el día 11 de junio del presente año a horas 18. con la siguiente leyenda:

"CONVOCATORIA A PROPUESTAS No. 4 / 71"

Cochabamba, mayo de 1971

p. ADMINISTRADOR REGIONAL
DE LA CNSS

EL HOMBRE QUE TOMA EL NOMBRE Y LA PERSONALIDAD DE OTRO POR DINERO

APTA PARA MAYORES DE 16 AÑOS

PIERRE VANECK
ELSA MARTINELLI

"CRUCIGRAMA"

Próximo estreno — CINE "16 DE JULIO"

La epopeya más grande de la historia para liberar a América!

BOLIVAR - SAN MARTIN - O'HIGGINS

Hermanados por la Libertad de América

EL ABRAZO DE LOS LIBERTADORES

(EL SANTO DE LA ESPADA)

Alfredo Alcón - Lautaro Murua
Evangelina Salazar
un film de Leopoldo Torre Nilsson

EASTMANCOLOR

ES OTRO SENSACIONAL IMPACTO DE "INCOFISA".

Pronto Monumental estreno **CINE UNIVERSO**

En 1966 fue un éxito. . . — *En 1969 fue un triunfo*

POR TERCERA VEZ EN BOLIVIA

el TEATRO MUNICIPAL DE LA PAZ presenta

Martes 25 - 20 Hoo
Miércoles 26 - 19 Hoo

PRADEL

Mimo Frances

de renombrada internacional

Auspiciado por el Ministerio de Educación y Cultura y la Embajada de Francia

Entradas en la boletería del Teatro.

En Honduras

Acusan a obispo de agitar a trabajadores campesinos

Olancho, Honduras, (NA).— Al acercarse el tiempo de las siembras, los campesinos hondureños se encontraron una vez más ante el dilema de no tener tierras para cultivar. Desde principios del año comenzó a sentirse un malestar nacional, al suscitarse en varias poblaciones del país una cadena de "invasiones" de tierra, por parte de los campesinos; o "recuperaciones" como ellos prefieren llamarlas.

Al igual que los otros departamentos del país, en Olancho, el más extenso y de grandes recursos, los sindicatos campesinos se lanzaron a la acción de "recuperar" los terrenos nacionales y ejidales (municipales), que actualmente se encuentran en manos de los agricultores y ganaderos de la región. En un breve lapso, se produjeron más de seis invasiones.

Los ganaderos organizados, sintieron la gravedad de la presión campesina y buscaron, como ha sucedido anteriormente, a quién echar la culpa de los acontecimientos: la Iglesia Católica, los curas extranjeros, el "Obispo - Comunita".

La Asociación de Ganaderos Olanchanos acusó a Monseñor Nicolás D' Antonio y sus colaboradores, de ser los incitadores activistas de esas "invasiones". En un artículo, publicado por el diario EL TIEMPO (abril 23) se dice:

"El dirigente principal del adoctrinamiento en las ligas campesinas es nada menos que el Obispo, Monseñor Nicolás D' Antonio. Este es asistido en sus labores de activismo campesino por dos colombianos, el padre Ivan Betancur y el seglar Luis Emilio Henao, Las clases se imparten en el Centro de Capacitación "Santa Clara".

La respuesta del Obispo y su Consejo Diocesano de Pastoral de Conjunto fue tajante: "Los campesinos ya tienen capacidad de decisión, y por supuesto, no aceptan que yo ni nadie, los conduzca con actitudes paternalistas". Agregan, en el mismo artículo publicado por LA PRENSA (mayo 1o.) : "La Actitud de culpar a este servicio por las acciones de los campesinos revela una conciencia ingenua de los inculpadores y no una actitud crítica, como debería ser. Esto dificulta el diálogo que las personas adultas debemos intentar usar - como vehículo de solución a nuestras diferencias".

Se recuerda que en numerosas ocasiones se intentó este diálogo pero fue rechazado sistemáticamente por parte de la Asociación de Ganaderos y Agricultores. No se aceptó un Foro público propuesto por el Obispo, ni un diálogo a nivel familiar.

Aclaraba monseñor D'Antonio, que el Centro de Capacitación "Santa Clara", forma parte de una cadena de Centros de Capacitación que funcionan en el país, mediante los cuales la Iglesia hondureña proyecta hacia la población las líneas de pensamiento y de acción de la Doctrina Social hacia la población las líneas cial de la Iglesia y de la Segunda Conferencia del Episcopado Latinoamericano.

"La Iglesia hondureña ya se ha comprometido en la promoción integral del hombre hondureño. Lamentablemente en nuestro ambiente todavía se confunde doctrina social de la Iglesia con comunismo", dijo monseñor D'Antonio.

La Conferencia Episcopal Hondureña, fue clara en manifestar su pensamiento: "Los obispos de Honduras, ante la alarmante condición de pobreza y de servidumbre de un gran sector de la población por una parte, y por la otra, la concentración de la riqueza en manos de unos pocos, con la consiguiente indiferencia frente a la miseria creciente de las grandes masas de la población, queremos hacer un llamado apremiante a todos, para reflexionar sobre la gravedad de la situación.

Entrega del Mercurio de oro a IBERIA

.Madrid 13 de mayo. El Ministro de Comercio Exterior de la República Italiana, señor Mario Zagari, hizo entrega el pasado día 6 de mayo a Iberia, en la persona de su delegado en Roma, Sr. Paz, del "Mercurio de Oro" concedido a la Compañía española en el curso de un solemne acto celebrado en el Campidoglio de Roma, al que asistieron más de mil quinientas personas, entre las que se contaban destacadas personalidades de la política y las finanzas, procedentes de toda Europa, especialmente de los países que forman el Mercado Común.

El "Mercurio de Oro" es una preciada distinción que otorga anualmente el Centro Giornalístico Annali de Roma, a las empresas europeas que más se han distinguido por su contribución al mejor entendimiento y relación entre los pueblos de Europa, a través de su propio desarrollo económico e industrial, considerados a nivel internacional.

La materialización del premio es una artística estatuilla que representa al dios del comercio, Mercurio, y que se entrega a las empresas galardonadas, junto con un diploma acreditativo de la concesión.

El "Mercurio de Oro" fue creado en 1961 por iniciativa de un grupo de periodistas especializados en temas económicos con el patrocinio del Presidente de la República Italiana y del Gobierno.. La distinción que hoy en día es la más destacada de cuantas se conceden por este motivo en Italia y probablemente en toda Europa, en principio se otorgaba sólo a empresas italianas hasta la edición de 1967 en que se empezó a conceder también a empresas europeas, principalmente dentro del área del Mercado Común.

GANE EN SU HOGAR

Organización americana ofrece oportunidad sin precedentes a personal de ambos sexos. Los interesados deberán estudiar y recibirán su pago mensual de acuerdo con su dedicación al trabajo. Dirijirse a: DP Box 897 Tamiami, Miami Florida 33144 USA.

Chales

Invernales, obsequio para mamá. Surtido de colores en "Hogar Feliz", Colón 520.

Secretarias bilingües

(Planes de 3, 6, 9 Meses)

TAQUIGRAFIA COMERCIAL, Gregg Super Simpl.
DACTILOGRAFIA, Edición de Oro.
SHORTHAND, Ed. Diamante para el Inglés.

BOLIVIAN INST. Dr. H. Urquizo G., Director. Telf. 23625. (Batallón Colorados 36 - Casi lado Club Japonés.

VENDO CHALET MODERNO

3 dormitorios, 3 baños, todas dependencias. Verlo y tratar, Calacoto, calle 11 No. 7837 de 11 a 12 horas.

Aviso permanente

AL SEÑOR: RICARDO CORTEZ ARANA

Insinuamos pasar por nuestras oficinas a liquidar sus cuentas pendientes.

SOMATEX S. A.

"EXPRESO TARIJA"

Inaugura su servicio de pasajeros y encomiendas ORURO - POTOSI - CAMARGO - TARIJA - YACUIBA BERMEJO.

Salida todos los días jueves y sábados a horas 16 Reservaciones en "TRANSPORTES GUADALQUIVIR" Calle Tiquina 37 Teléfono 28911.

S.I.S. Ltda.

Casilla 1455 - Tel 27662 La Paz

Distribuidores:
ORURO: Casa Zaconeta Tel. 51666
COCHBBA.: Casa PETER Tel. 5384
SUCRE: Almacén ATLAS Tel. 2392
POTOSI. Medinaceli y Cía.

ESAB

Lo mejor para soldar

Eléctrodos OK - Transformadores - Accesorios

Lo más fácil es soldar con Transformadores y Eléctrodos OK

Enseñanza inmediata y Demostraciones en:

Oruro: Casa Zaconeta Mayo 25 en la tarde.
Potosí: Medinaceli y Cía. Mayo 28 en la tarde
Sucre: Almacén Atlás Mayo 29 en la tarde.
Tarija: Almacén El Cóndor Junio 2 en la tarde.

Por esta única vez ofrecemos precios especiales de promoción.

S.I.S. Ltda. • Importaciones y Representaciones • Calidad y Garantía • Con Servicio Técnico Especializado

Estufa coleman a kerosen

Flamante, sin uso, para irradiar calor, en 200 metros cuadrados. Se vende, Av. Montes 769 (Plaza Pérez Velasco).

Familia vende por viaje

Land Rover, autito Volkswagen, camioneta, dormitorio, living, juego de bar, living provenzal, frigidaire, cocina. Taladro y sierra eléctrica, Radiola Grundign, conjunto grabadora y cintas musicales. Muebles sueltos y otros.
CALACOTO: Sánchez Bustamante 389 - entre calles 9 y 10.

ALQUILO

ALQUILO A FAMILIA EXTRANJERA CHALET INDEPENDIENTE CALLE 13 CALACOTO - 3 DORMITORIOS, JARDIN, AGUA PROPIA.
REFERENCIAS: TELEFONO 52959.

ALQUILAMOS OFICINAS

AMPLIAS, MODERNAS 1er. piso - CALLE POTOSI - PARA FIRMA COMERCIAL DE PRESTIGIO
REFERENCIAS: TELEFONO 52959.

Vendo casa

Confortable, mucho sol. Zona residencial, precio módico. Ref. Heriberto Gutiérrez No. 2493.

Familia alemana vende

HOY DOMINGO 23, DE HORAS 10 A 18, ROPA USADA PARA HOMBRES, MUJERES Y NIÑOS, MAQUINA DE ESCRIBIR, DISCOS, CARTERAS, ETC. PROLONGACION CORDERO 123.

CAMIONETA FORD F-100

Vendemos en perfectas condiciones, modelo 1969, V-8 cilindros, 215 H.P. 3/4 ton, carrocería de estacas, con radio.
Ref: CIBO, Plaza San Francisco 202.

VENDEMOS TERRENO EN EL ALTO

De ocasión, un lote amurallado, de 14.112,20 m2, con algunas construcciones, sobre el camino asfaltado a Oruro.
Ref: CIBO, Plaza San Francisco 202.

Por motivo de viaje

VENDE FAMILIA SUIZA

Toda clase de muebles, artefactos eléctricos, radios, toca-discos, lámparas, alfombras, aparato de masajes, frezer 12 pies marca Whirlpool, filmadora, microscopio, tela importada para visillos, maletas, vajilla, etc.

Sábado y domingo, calle 16, esquina Sánchez Bustamante No. 1002, de horas 11 a 18. (Calacoto).

Permanente

AL SR. OSCAR HIGUERAS CHECA

Ex-agente de PRESENCIA en CHOCAYA - ANIMAS se le insinúa cancelar sus cuentas pendientes.

La Paz, Marzo 1971.

La Gerencia.

MINISTERIO DE TRANSPORTES Y COMUNICACIONES

CONVOCATORIA A CONCURSO

Se convoca a los señores fotógrafos profesionales y aficionados a un concurso de fotografías en colores que serán reproducidas en sellos postales, con los siguientes motivos:

- Folklore nativo (Bailarines)
- Aves, especies nacionales.

Las fotografías elegidas serán adquiridas para ser usadas en la impresión de sellos postales.

El plazo de presentación se cumple el dia lunes 7 de junio próximo en la Secretaría de la Dirección Nacional de Correos, 5o. piso del edificio "La Urbana" Av. Camacho, en La Paz y en las Administraciones Principales de Correos, en las capitales de Departamento, oficinas donde puede ser consultado el Pliego de Especificaciones.

La Paz, 19 de mayo de 1971

DIRECCION NACIONAL DE CORREOS

Declaración del Sindicato "Cable West Coast"

-El Sindicato de Trabajadores de "Cable West Coast", ingratamente sorprendido por las publicaciones registradas en EL DIARIO, edición de la fecha, bajo los títulos "Entel pide Anulación de Contrato con West Coast" y "Voto Resolutivo", se siente en el deber de adelantar su posición:

1.- Lamenta que los colegas del Sindicato de Trabajadores de "Entel", se hubieran situado en una actitud de extraña e injustificada beligerancia respecto de las actividades contractuales de "Cable West Coast", Empresa de Telecomunicaciones Internacionales que opera al servicio del pueblo de Bolivia desde hace treinta años.

2.- Siendo esta Compañía fuente de trabajo de aproximadamente ochenta ciudadanos bolivianos, técnificados en materia de Telecomunicaciones y en su mayoría con muchos años de servicios, consideramos de nuestro legítimo derecho encarar la defensa de este medio de subsistencia para otras tantas familias nacionales, que aglutinan, a cuatrocientas personas aproximadamente.

3.- Somos los primeros interesados en que las organizaciones que encarnan las actividades vivas del país, como ser: ENTIDADES ESTATALES, industria, comercio, banca, centros culturales, prensa, compulsen las ventajas y alcances del Contrato - Concesión que el Supremo Gobierno de la Nación tiene suscrito con Cable West Coast, convencidos de que ellos constituyen un leal y efectivo soporte para la ampliación y modernización de las Telecomunicaciones en nuestra Patria, en función de las necesidades y requerimientos del público Usuario.

4.- Por tanto, EL SINDICATO DE TRABAJADORES DE CABLES WEST COAST, obligado por las indebidas imputaciones y amenazas de que es objeto su fuente de trabajo, se declara en ESTADO DE ALERTA Y EMERGENCIA, situación que será mantenida con serenidad, decisión y firmeza hasta donde la situación así lo imponga pero sin dejar de velar, en ningún momento, por la seguridad eficiencia y continuidad del servicio público que presta la Compañía al País.

Al mismo tiempo, dejamos expresa constancia de que también nos mantendremos dispuestos al diálogo esclarecedor, en los niveles que fueren del caso, despojados de prejuicios y sin POSTURAS INCOMPATIBLES con los elementales principios de consecuencia profesional y de solidaridad Gremial.

La Paz, 22 de Mayo de 1971

Gonzalo Uriarte H. Strio General y Conflictos, Gilberto Alvarez S. Strio. Hacienda. Armando Castro Strio. Actas, Víctor Moscoso I. Strio. Deportes.

Miércoles 26 de mayo en jornada diurna Estadio Siles

SENSACIONAL FESTIVAL FUTBOLISTICO

Hs 13.50.- Por el Campeonato Mixto "Tres Ciudades" Mariscal Santa Cruz Vs. 31 de Octubre

Hs. 15.50.- ELPLATO FUERTE DEL AÑO

SANTOS F.C. del Brasil Vs. THE STRONGEST La Paz.

No habrá problema para conseguir permiso en las oficinas, por haberse dictado la correspondiente Resolución Ministerial, que autoriza el trabajo en horario contínuo.

VENTA DE ENTRADAS EN LA ASOCIACION DE FUTBOL DE LA PAZ

El FBI utiliza a boy scouts como informantes policiales

...va York, 22 (Inter Press Ser-...).- Documentos secretos incau-... en una oficina estadual prue-... que el FBI alienta la utiliza-... de los boys scouts como ...antes policiales.

...los documentos que la afoni-... comisión de ciudadanos para ...gar al FBI hicieran llegar ...los grupos que investigan al de-...rrollo del complejo militar in-...strial, han sido publicados en ...últimos días por los diarios ...Philadelphia y de Nueva York. ...documento titulado operacion ...(seguridad y a la vez si-... de la frase inglesa "concien-... scout para emergencias") de-... que los scouts deben ser ...de tarjetas de identifi-... con los números de la ...del FBI y otras direccio-... de emergencia en el reverso ... que puedan denunciar rápi-... cualquier necesidad o ...dad inusual en las vecinda-... y todo hecho criminal o sim-...mente "sospechoso" (perso-... merodeando alrededor de sus ...casas, vecindades y parques).

Según el documento, el programa "SAFE" provee "20.000 ojos y oídos extras para el departamento de policía".

El director de los boys scouts Alden H. Barber, defendió el problema, afirmando que él mismo es parte del énfasis puesto en la formación ciudadana de los jóvenes.

Esto exige, afirmó, que el muchacho "conozca dónde acudir en caso de emergencias tales como fuego, accidentes de tránsito, irrupciones o vandalismo que pongan en peligro la vida y propiedad de parientes y amigos". Los opositores al programa señalan que constituye un nuevo paso en la constitución de una sociedad policial.

Otro documento del FBI cuya fotocopia fue publicada, insiste en que los policías deben ganar la confianza de los niños en las escuelas y programas de verano para "ejercer una sana influencia sobre éstos".

Este documento constituye un programa de "pre-prevención", que autoriza la vigilancia de individuos que no han cometido ningún acto ilegal, y por lo tanto es considerado como violatorio de los derechos constitucionales.

Un tercer informe es el "boletín de instrucciones policiales" que instruye sobre la utilización de cuatro tipos de gases tóxicos: lacrimógenos, vomitivo, de humo y militares.

Brasil iniciará patrullaje de su mar territorial

Río de Janeiro, 22 (AFP).- La armada brasileña iniciará el primero de junio próximo el patrullaje del mar territorial brasileño para impedir violaciones a su soberanía marítima, afirmó el Almirante Antonio Borges De Silveira Lobo, en declaraciones publicadas hoy por los diarios locales.

Por su parte, el Ministro brasileño de Marina Adalberto de Barros Nuñes, afirmó el viernes en Recife, que la armada brasileña incorporará nuevas unidades navales para patrullar su mar territorial.

Maestros pasivos

La Federación Departamental del Magisterio Pasivo de La Paz, invita a los colegas Jubilados y Rentistas, al solemne acto de posesión de su Nueva Mesa Directiva por la gestión 1971-1972, que se efectuará en el Salón de Actos del Ministerio de Educación (Colegio Nacional Ayacucho), el día martes 25 de mayo del presente año, a horas 16 p.m.

EL DIRECTORIO

Difundieron en Uruguay proclama revolucionaria de jefe argentino

...tevideo, 22 (AP).- Una presunta proclama revolucionaria del ...al argentino Eduardo R. Labanca, "General, jefe de la revolu-...cional", fue difundida anoche en esta capital.

...banca se encuentra prófugo de las autoridades argentinas luego ...reciente complot militar que debía estallar en Tucumán contra el ...no del Presidente Alejandro A. Lanusse.

...proclama dice textualmente:

"Comunicado del Comando de la Revolución Nacional:

...ificamos que la revolución nacional y popular está en marcha. En ...cuencia, su comando sigue atento el proceso desde un lugar en el ...patrio plenamente identificado con las aspiraciones más legítimas ...oficiales de las Fuerzas Armadas y de la ciudadanía no comprome-... con los mezquinos intereses que hoy justamente sustentan las pre-...tas autoridades representativas.

...Nos halaga ser hombres "de manicomio" por un exacerbado amor ...stra Patria y ni por un instante queremos ostentar cargos de la ...encia oficial y de la entrega del país que define al Gobierno ac-... porque a esos les corresponde el más húmedo y sórdido calabozo ...la más pestilente penitenciaría".

...algún lugar del país, 17 de mayo de 1971, firmado Eduardo R. ...nca, General Jefe de la Revolución Nacional".

ACABAMOS DE RECIBIR

procedencia alemana

"COMBICOLOR" ANTENAS DE TELEVISION MULTICANAL

DE 4 a 13 ELEMENTOS PARA TECHO Y VENTANA.-RENDIMIENTO PROBADO EN ZONAS DIFICILES.

PRECIO BAJO Y SU MEJOR GARANTIA, COMPRA CONDICIONAL, SI NO LE SATISFACE LE DEVOLVEMOS SU DINERO.

Establecimientos "MARCONI" S.R.L.

Yanacocha 337
Teléfono 24348
Casilla 143

UNICA OPORTUNIDAD LE BRINDA LA PRESTIGIOSA LACAZE ACADEMY

Estudie y Viva en Washington

La **Academia Lacaze** está en el corazón de Washington. Es una prominente institución, siempre a la vanguardia en la educación y enseñanza de idiomas (también enseñanza técnica y comercial).

Pero de una manera más importante, la Academia Lacaze se especializa en el entendimiento de la gente, sus problemas, esperanzas y aspiraciones.

Desde el momento que lo recibimos a usted en su avión en Washington hasta el día en que llega a completar exitosamente sus estudios en los Estados Unidos y, aun después de esta fecha, la Academia Lacaze lo ayudará y guiará.

Esta es una buena oportunidad: Estudie y viva en Washington. **Con las facilidades que le proporcionamos, sólo depende de su decisión.**

aprenda INGLES o siga CURSOS TECNICOS ó COMERCIALES

PROGRAMAS: ☐ INGLES INTENSIVO COMPLETO DE 40 SEMANAS ☐ CURSOS ABREVIADOS DE INGLES INTENSIVO DE 4 SEMANAS PARA EMPLEADOS, UNIVERSITARIOS, PROFESORES Y PROFESIONALES ☐ LENGUAJES ☐ PROGRAMA TUTORIAL PHI DELTA. ☐ TECNOLOGIA DE DIBUJO DE INGENIERIA. ☐ ADMINISTRACION DE EMPRESAS ☐ PREPARACION UNIVERSITARIA ☐ TRADUCCION ☐ SECRETARIADO

ACTUE HOY MISMO
Pida nuestro interesante folleto con amplia información sobre el curso que Ud. desea. Nuestros folletos se envían GRATIS y sin ningún compromiso para Ud.

CURSOS PARA PERSONAS DE HABLA ESPAÑOLA CUALQUIERA SEA SU EDAD.

TODO ESTARA PREVISTO PARA SU LLEGADA: RECEPCION, ALOJAMIENTO, COMIDA, ORIENTACION GENERAL Y SU VIAJE A USA VIA BRANIFF

VISITENOS O ENVIE ESTE CUPON

Visítenos en: Juana Azurduy de Padilla 625. San Pedro-La Paz- Traiga este aviso y le obsequiaremos una colección de folletos

ingrese a THE LACAZE ACADEMY

Señor Representante Autorizado: de LACAZE ACADEMY
Calle Juana Azurduy de Padilla 625
Casilla 1796 Telf. 42-449 La Paz
Sírvase enviarme informes sin compromiso sobre vuestros cursos y facilidades.
NOMBRE Y APELLIDO ______
Dirección ______
Ciudad o Pueblo ______ Dpto. ______

AHORA! Pida y Canjee

5 bolsas vacías por 2 cupones
5 sobres vacíos por 1 cupón

AVA

BOLIVIANISIMO DETERGENTE CON FORMULA-71

El maravilloso polvo blanco que "hace y LAVA" de todo.

Precios de Venta al consumidor mas Barato que el de contrabando

Bolsas $b. 2.00
Sobres " 0.50

El GRAN SORTEO de AVA se efectuará en la ciudad de COCHABAMBA el 1º de Agosto

EL 1º DE AGOSTO sorteará 100 MILLONARIOS PREMIOS

Canje de Cupones

LA PAZ: J. FEDERICO ZUAZO 1950
STA. CRUZ: ARENALES ESQUINA BENI
ORURO: MERCADO CAMPERO 1532
SUCRE: AVENIDA ARCE 16
POTOSI: BOLIVAR 756
COCHABAMBA: SAN MARTIN 6410

AVA es un producto QUIMBOL la industria del Progreso Boliviano

LAXANTE Y ANTIACIDO
INTI
MAGNESIA

PRESENCIA Deportes
La Paz, Bolivia, domingo 23 de mayo de 1971

Síntesis de la jornada

Estadio "Hernando Siles". Jornada cumplida el sábado 22 de mayo de 1971. Partidos correspondientes a una parte de la tercera fecha del torneo mixto "Tres Ciudades".

31 DE OCTUBRE	1
FERROVIARIO	1

Arbitro: Gabriel Tarifa.

31 DE OCTUBRE: Torrico, Heredia, Salazar, Cadima, Cordero, Melgar, Estrada, Salas, Delgadillo, Saavedra y Yépez. Alternaron: Flores y Herrera.

FERROVIARIO: Zaya, Montaño, Alvarez, Abello, Ponce, Gutiérrez, T. Montaño, Robira, Menacho, Silva y Oropeza. Alternaron: Delgado y Cámara.

Goles: Primer tiempo: Delgadillo, a los 31 minutos. Segundo tiempo: Ponce, de penal a los 24 minutos.

BOLIVAR	4
M. SANTA CRUZ	0

Arbitro: Rodolfo Medina.

BOLIVAR: Galarza, Cayo, Luján, Vargas, Rojas, Costa, Morales, Torres, Sánchez, López y Gómez. Alternó: Fernández.

MARISCAL SANTA CRUZ:- Aguilera, Barrientos, Montoya, Gramajo, Méndez, Mariscal, Moreno, Ortega, Gonzales, Villegas y Farfas. Alternaron: Chambilla y Soria.

Goles: Segundo tiempo: Costa, a los 4; Morales, a los 21; Sánchez, a los 34 y Gómez a los 42 minutos respectivamente.

DETIENE AGUILERA.- El arquero argentino Aguilera contiene una arremetida del debutante salteño López, de Bolívar, mientras Gómez permanece a la expectativa. Bolívar definió el partido en el segundo tiempo.

Bolívar insinúa recuperarse tras su triunfo de ayer 4-0

Empataron Ferro y "31" en match desordenado

Bolívar concretó una recuperación en el segundo tiempo de su partido de ayer contra Mariscal Santa Cruz, ganando por 4 a 0. En verdad, su producción fue totalmente diferente en las dos etapas.

En la primera un cotejo equilibrado, con Mariscal Santa Cruz inclusive con mayores opciones de gol, y una segunda fracción con Bolívar de dominador y un Mariscal Santa Cruz yendo a pique.

Las reapariciones de Cayo y Costa tonificaron la defensa y el medio campo de Bolívar. Sobre todo la acción de Costa, fue fundamental para levantar el rendimiento celeste en la fase complementaria. Precisamente su gol, a los 4 minutos fue decisivo para el trámite posterior del match. Una jugada individual muy buena, con proyección ofensiva sorpresiva, como debe ser siempre. Después Santa Cruz tuvo una reacción esporádica pero quedó patentizada la poca profundidad y escasa fuerza del ataque albiceleste.

A los 21 minutos Morales ejecutó un sorpresivo y violento remate desde 35 metros y afirmó la victoria celeste. Después de esa conquista Santa Cruz ya no ofreció resistencia. Dos goles más llegaron a los 34 por acción del debutante salteño Sánchez y a los 42 minutos por mediación de Gómez.

El 4 a 0 puede ser engañoso, porque Bolívar evidentemente mejoró pero no en la relación que señala ese marcador. Esos guarismos habrá que atribuirlos a la declinación casi total de los albicelestes en la complementaria.

Sin embargo, hay que reconocer que Bolívar puede comenzar a trabajar con mayor base ahora, con las reapariciones y las nuevas incorporaciones. Habrá que esperar el retorno de Rada para completar un panorama más alentador al respecto.

En cuanto a Santa Cruz, hay que repetir que ha perdido la fuerza ofensiva de temporadas anteriores y que también su retaguardia acusa indecisiones muy peligrosas. Es otro equipo que todavía está en período de formación cuando ya se ha cumplido la tercera fecha del certamen mixto.

La actuación del árbitro Rodolfo Medina fue deficiente. No dio la ley de la ventaja, favoreciendo al bando infractor, y tuvo muchos errores de apreciación.

EMPATE

El mal arbitraje de Gabriel Tarifa, contribuyó ayer a deslucir más aún el partido entre 31 de Octubre y Ferroviario por el torneo "Tres Ciudades" y que finalizó empatado en un gol.

Los dos equipos actuaron en el campo de juego sin planteamientos definidos y los 22 jugadores se dedicaron a lo largo de los 90 minutos a enredar las acciones creando un clima de real desconcierto.

Fue Ferroviario - en todo ese desorden - el que dominó por más tiempo las acciones pero un contragolpe de los "albos" permitió a Delgadillo abrir el marcador a los 31 minutos del primer tiempo. Luego de este contraste, los "carrilanos" siguieron insistiendo pero sus intentos no prosperaron por falta de decisión en los delateros.

En el segundo tiempo Ferroviario pudo emparejar las cifras e inclusive aumentarlas mediante acciones de Menacho y Oropeza; el primero de los nombrados estrelló el balón en uno de los palos y Oropeza, en su afán de querer realizar una jugada de lujo burlando al arquero Torrico, perdió otra gran oportunidad.

Pese a este dominio de los de "Pura Pura", el empate recién se produjo a los 24 minutos por mediación de Ponce, quien ejecutó en forma impecable un tiro penal, ante infracción de Cadima en perjuicio de Silva. El más brusco en 31 fue sin duda el mencionado Cadima.

De ahí para adelante el espectáculo no mejoró y ambos conjuntos dedicaron su accionar a cuidar sus vallas y mantener el punto logrado en el campo.

EMPATE DE FERRO.- J.J. Ponce ejecuta penal para su equipo y convierte el empate frente a 31 de Octubre. Fue muy desordenado el encuentro que empataron 1 a 1, "Carrilanos" y "Mineros".

Se inicia temporada del automovilismo

PRUEBA A "LA CUMBRE" SE DISPUTA HOY

Veintisiete corredores disputarán hoy la victoria de la competencia automovilística "La Cumbre", que con los auspicios de la Embajada de Argentina se largará a las 9 horas.

PARTICIPANTES

Cilindrada Limitada 1.300 cc. Alfonso Méndez, Skoda, Marcelo Clavijo, Toyota, "Vinteco", Skoda. Marco A. Burgoa, Alfa Romeo Serafín Soria Galvarro, Honda, Jorge Patón, Simca, "Vinteco II", Daihatsu, "Los Polacos" DKW.

Cilindrada Limitada. 1.600 cc. William Bendek, BMW. "Aguilucho", Toyota, Jorge Burogs, Ford Escort, Jorge Lara, Renault. C. A.R.-Volkswagen. Franklin Salas, Fiat.

Standard: Zenón Fernández, Plymouth. "Always Ready". Ford. Especial. (Fuerza Libre y Sport) Oscar Crespo, Jaguar. William Bendek, Ford Mustang. Juan Rodríguez Vera, Ford Mustang. César Miranda, Jaguar. Serafín Soria Galvarro, Ford Mustang. - "Veinteco", Austin Skoda, René Valdez. Dun Bogo. Luis Fdo. Perou, Jaguar. Arturo Montalvo, - Ford Galaxie. Rolando Bass-Werner, Skoda Dodge, Waldo Monje, Ford Mustang.

DEBUTANTE. Juan Domingo Sánchez, nuevo centro delantero de los celestes que impresionó favorablemente en su presentación frente a Santa Cruz.

"LOS SARGENTOS" PUNTEA TORNEO

Jinetes del club "Los Sargentos", cumplida la primera fase de un nuevo concurso hípico organizado por la Federación respectiva, aventajan al reprsentativo de las Fuerzas Armadas por 26 puntos contra 22, respectivamente.

La competencia deberá proseguir esta tarde a partir de las 15 horas con otras tres pruebas ya programadas.

Torneo "Tres ciudades"

EQUIPOS	Pj	Pg	Pe	Pp	Gf	Gc	Pts.
1o.- The Strongest	2	2	-	-	3	0	4
1o.- 31 de Octubre	3	1	2	-	4	3	4
3o.- San José	2	1	1	-	3	2	3
3o.- Ayacucho	2	1	1	-	2	1	3
3o.- Chaco	2	1	1	-	4	2	3
3o.- Municipal	2	1	1	-	3	1	3
3o. Ferroviario	3	-	3	-	2	2	3
3o.- Wilsterman	3	-	3	-	2	2	3
3o.- Bolívar	3	1	1	1	5	2	3
10.- Mariscal Santa Cruz	3	1	-	2	2	6	2
10.- Aurora	3	-	2	1	2	3	2
12.- Litoral de Cochabamba	2	-	1	1	0	2	1
13.- Litoral de La Paz	2	-	-	2	2	5	0
13.- Petroleros	2	-	-	2	1	4	0

La tercera fecha se completará hoy con estos encuentros: En La Paz: Chaco-Litoral de Cochabamba. The Strongest-Litoral de La Paz. En Cochabamba: Ayacucho-Petrolero. En Oruro: San José-Municipal.

The Strongest con Litoral en la jornada futbolística

CHACO CONTRA "TRICOLORES" DE COCHBBA.

The Strongest tendrá hoy la oportunidad de ubicarse como único líder invicto del torneo "Tres Ciudades" de imponerse esta tarde en el estadio "Hernando Siles" a Litoral de esta capital.

El preliminar de la jornada estará a cargo de Chaco y Litoral de Cochabamba. La jornada es bastante prometedora y puede tener la virtud de congregar mucho público en las graderías del escenario miraflorino.

Jorge Claros, de la Asociación cochabambina arbitrará el preliminar y Arturo Ortubé lo hará el de fondo.

En Cochabamba, siempre por el mismo evento deberán medirse los representativos de Ayacucho y Petrolero, cotejo éste que también tiene importancia debido a las pretensiones que persiguen ambos.

Finalmente en la ciudad de Oruro, San José recibirá la visita de Municipal de La Paz. El partido puede tener interesantes alternativas si se tiene en cuenta que el equipo "edil" es uno de los mejores conformados en el torneo. Por su parte, San José se mantiene invicto en su cancha y en el torneo.

PRIMERA "B"

Por otra parte a las 12.10hrs en el estadio "Hernando Siles" será completada la segunda fecha de este certamen con el encuentro entre Always Ready y América respectivamente. Será árbitro Antonio Quinteros.

OLYMPIC, LIDER DE 1ra."B"

Olympic se encaramó de líder en el fútbol de división "B", tras superar por cuatro goles a dos a Unión Maestranza de Viacha en el principal lance de la jornada cumplida ayer en dos escenarios diferentes.

Mientras en el Estadio Siles Universitario batió concluyentemente a Mariscal Braun por cuatro goles a uno, en el Lastra de Sopocachi, Figaro sometió a Diamantes por tres goles a dos.

Figaro debió luchar con insistencia para mantener una diferencia establecida en el primer tiempo. Modificaciones introducidas en la parte complementaria por la dirección técnica variaron mucho el panorama de Diamantes que trabajó más en bloque y fue permanente pesadilla para la portería de Patiño. Sin embargo Figaro mantuvo la estrecha diferencia por el mejor trabajo de sus volantes que en los últimos minutos del partido se confundieron entre sus defensores desbaratando toda acción ofensiva del adversario.

Berríos a los 17', Blanco en contra a los 19', Jorge Aspiazu, a los 30 del primer tiempo; Blanco de penal a los 23' y Alfredo Aspiazu, a los 37 de la parte complementaria, estructuraron el final tres - dos de los vencedores.

En el match de fondo Olympic volvió a mostrar buena predisposición futbolística. Con claridad en el toque y generación profunda por las puntas, el equipo de Valda mostró sutilezas y virtudes pocas veces apreciadas.

Los vencedores trabajaron bien y aunque en muchos lapsos cedieron la iniciativa a Maestranza, fueron siempre más capaces que el rival, aun en la función de contra - ataque que fue la que dio resultados positivos.

Linares, en dos oportunidades, Montesinos y de la Riva conquistaron los goles del team de San Pedro, mientras que Guzmán y Rivero descontaron para Maestranza.

COMIENZA HOY EL NAL. DE BASQUET

ORURO, 22 (PRESENCIA) Por Augusto Dávila S., Corresponsal.- Con un encuentro entre el actual campeón, Santa Cruz, y la selección de Sucre, mañana (hoy) se dará comienzo al campeonato nacional de básquetbol varones, teniendo por primera vez como sede, a la localidad minera de Huanuni.

Participan en el torneo las representaciones de Oruro, Huanuni, Santa Cruz, Cochabamba, Sucre y Potosí, estando ausente la selección de La Paz, cuya inconcurrencia es lamentada.

EL NUEVO "SUPER MACHO" de Ford

* Motor Diesel de 127 HP 2.800 RPM
* Capacidad 140 qq.
* Cinco velocidades Dual eléctrico
* y... todas las cualidades que solamente FORD le ofrece

ENTREGA INMEDIATA

VEALO Y CONSULTE DETALLES EN NUESTRO SALON DE EXPOSICIONES

URDINI MOTORS LTDA.
AV. MONTES 716 - CAS. 1473
TELS. 50490 - 40498 LA

Esta es la historia de un hombre de pueblo. Quizás simbolice la historia de miles de bolivianos ignorados, quienes la vida es sudor, y fortuna...un salario que les permite sobrevivir. Es la vida de los verdaderos bolivianos, de aquellos hombres incrustados en su tierra, en el socavón, en la pampa árida o en el trópico lleno de esperanzas, lo mismo dá.

En cierta manera constituye una fiel narración del protagonista. A ella no se le ha añadido nada, es posible más que se le haya quitado.

Como presentación habría que decir que se trata de un hombre que fue agricultor cuando era niño, más tarde se volvió minero, para luego convertirse en panadero, constructor, sirviente de hospital y otra vez minero.

Ahora es colonizador en Alto Beni. Que el lector extraiga sus conclusiones.

Perfiles del subdesarrollo

De minero a colonizador

Reportaje y Fotografías de Roy Bazán Mendoza
Enviado Especial de PRESENCIA

Nací en la ciudad de La Paz, hace 38 años. Mi nombre: Andrés Cuaquira Segales. No conocí a mi padre. Viví en la ciudad de Santa Cruz a los ocho años de edad perdí a mi madre que murió luego de sufrir una larga enfermedad.

Apenas realicé estudios hasta segundo curso de primaria. Aprendí a leer y escribir y pese a que me gustaba estudiar y quería estar junto a mis compañeros de escuela, tuve que abandonarla para empezar a trabajar.

Esa fue la niñez de un trabajador que como muchos otros aprendieron a ser hombres sin saber sido jamás niños, donde empiezan frustraciones y choques de los muchos que tendrá que afrontar conforme avance en edad.

Empecé a trabajar en una hacienda en el altiplano de La Paz, estaba cerca a Viacha. Me dedicaba a hilar lana y a trabajos pequeños de la hacienda. Pasaron algunos años y me fui a trabajar a la Mina "Urania" que era propiedad de unos gringos. Durante tres años permanecí en esta mina. Por diversos factores la empresa paralizó sus actividades y tuve que buscar otro trabajo. Esos tiempos contaba con 17 años y trabajaba en calidad de pirquinero.

Con estos primeros tres años de trabajo en la mina, nuestro personaje en cierta manera comenzó a convertirse en "topo humano" En sus siguientes años de vida, la bocamina se encargaría de tragárselo, de absorberlo por dentro y por fuera, para luego despedirlo, cuando ya no podía succionar más de un cuerpo destrozado.

OTRA VEZ LA MINA

En 1947 ingresé a trabajar en la Mina Chojlla. A esa alturas tenía mayor experiencia y me ascendieron a perforista. Labor que desempeñé durante cinco largos años. Esta dura labor afectó mi salud, el "mal de mina" hizo presa de mi persona. Mis jefes, cuando notaron que no podía rendir más como perforista, me trasladaron a exterior mina. Salí a trabajar como panadero, pasaron tres años y me cambiaron de trabajo. Me convertieron en "taquero", me encargaba de preparar los tacos (cartuchos de dinamita). Pero no duró mucho, mi enfermedad que agravaba cada día más mi salud determinó que sea trasladado a trabajar como sirviente en el hospital.

VACACIONES SIN RETORNO

En 1957 salí de vacaciones. Cuando regresé me encontré con una sorpresa nada agradable. La empresa había iniciado un plan de retiro masivo de obreros. La baja del precio del estaño en el mercado mundial también afectaba a muchas empresas de Bolivia. Esa oportunidad fueron retirados más de 1.000 obreros, y yo no fuí una excepción. Al cabo de trabajar once años y siete meses en la mina, otra vez me encontraba en la calle.

Andrés Cuaquira no hace otra cosa que relatar algunos episodios de su vida de minero. Al fin de cuentas representa la azarosa y sacrificada vida de millares de mineros que sufren, agonizan y mueren en las entrañas de la tierra.

Al recordar esos días de penuria y enfermedad, hay en su voz un ligero temblor, sus ojos parecen reflejar épocas de miseria.

FAMILIA

Me había casado en 1952 cuando me retiraron tenía tres hijos. Había que buscar trabajo así llegue a otra mina: Viloco Estaban recibiendo trabajadores, pero en calidad de maquipuras (no gozan de ningún beneficio social y eran recontratados cada tres meses) Como no había mucho que escoger tuve que incorporarme y durante seis meses trabajé como cargador de minerales. Mi salud no me permitía resistir más y me vi obligado a abandonar el trabajo.

En ese largo peregrinaje de buscar trabajos, un oficio que aprendí en Chojlla sirvió para que la Empresa Constructora Bartos me contratara como panadero. De esta manera empecé a trabajar en Caranavi.

Quizás la mala suerte persiguió a nuestro amigo, pero en 1963 cuando viajaba a la ciudad de La Paz, la camioneta sufrió un accidente, a consecuencia del mismo resultó con dos fracturas, en la pierna y una mano. Esto lo inhabilitó y no pudo seguir trabajando.

La empresa no me indemnizo, el causante del accidente, un joven ingeniero fugó a Cochabamba. Nada pude hacer. Mi situación se volvió a complicar.

El accidente en sí no significaba mucho. Cuando ingresé al hospital ocurrió algo mucho más grave. Mi esposa murió y perdí a mi compañera. Me encontraba sólo y teniendo que afrontar a nuevos problemas

Golpes de esta naturaleza, unos más fuertes que otros habían golpeado su vida. Finalmente a esa edad, su espíritu se encontraba templado. Tenía una ventaja: Desde niño, había aprendido a ser hombre, y cuando llegó a ser hombre, estos golpes ya no le afectaban.

Con algunos ahorros en el bolsillo. No sabía qué hacer. Había conocido la dura tarea del minero, pasado por otros oficios y su incapacidad física, en cierta forma constituía un freno para seguir el tren de vida que había llevado. Pero en su interior había "algo" que le pedía y exigía un cambio en su vida. Es así que decide volver a trabajar como panadero. Pero tenía un sólo objetivo: Ahorrar a lo máximo y comprarse un lotecito en la nueva zona de colonización. Lo consiguió.

No tuve mucha suerte, me tocó una zona ubicada en una loma y se reducían las posibilidades de buenos cultivos. Con todo, seguí adelante.

Sin duda, los percances de la vida de los trabajadores bolivianos tienen un sabor amargo. Nuestro entrevistado parece un personaje de una novela, de aquellas que narran trazo por trazo las miserias y dolores del ser humano. Es precisamente en estas circunstancias que adquiere plena vigencia el pensamiento de Alexis Carrell, El hombre es el escultor de su propio rostro. Como tal tiene que agarrarse del cincel y el martillo y golpear continuamente para ir perfilando el nuevo rostro del hombre nuevo.

Todo esto, permite advertir, en la conversación directa: gestos y ademanes firmes. Dotados de una férrea voluntad. Decidido a no dejarse doblegar por los avatares de esta vida. Dispuesto a continuar la pelea. Sea donde sea. Quizá simbolice al hombre boliviano, que pese a todo busca un destino mejor.

HOMBRE DEL PUEBLO

Entre otras cosas, en mi vida de minero también tuve que participar en actividades políticas. Durante la época del Movimiento Nacionalista Revolucionario, estémos o no de acuerdo, teníamos todos los mineros que concurrir en las manifestaciones de apoyo a los gobernantes.

En esta época descubrí una verdad: Muchos de los que proclaman justicia y beneficios para las "bases", no hacen otra cosa que servirse de nosotros para lograr "sus" objetivos personales.

Nuestro personaje, luego de relatar sus peregrinaciones, con una filosofía, fruto de su vivencia, nos dice: Cuando trabajaba como minero mi situación económica era difícil. He recorrido todos los lugares donde podía trabajar. Ahora me encuentro de colonizador. La situación no ha variado nada. Continúa confrontando junto con muchos de sus compañeros, graves problemas. No tenemos una ayuda efectiva del gobierno. No existen caminos buenos para comerciar el fruto de nuestro sacrificado trabajo y sufrimos las consecuencias de este estado de cosas, con un mutismo que algunos lo llaman estupidez, pero no es eso. Lo que pasa es que existen otros, mejores leídos que nosotros, los que ocupan los puestos de gobernantes y son éstos los que "han tenido, tienen y tendrán la palabra, en nombre de los que sufrimos.

Yo soy uno de los millares de obreros bolivianos que buscan una mejor vida. Peleándole a la vida, centímetro a centímetro, día a día.

EL REY DEL FBI

Por Ross Madden
(EFE)

Nunca en la historia de los EE. UU. había logrado un funcionario público detentar tal poder durante tanto tiempo como lo ha hecho John Edgar Hoover, que a sus 76 años es todavía Director de la fuerza policial más famosa de América: la Oficina Federal de Información o F.B.I. Durante los últimos 47 años, Hoover ha resistido con éxito todos los intentos realizados para desplazarle del puesto que ocupa.

En la fotografía, John Edgar Hoover, en un reciente primer plano.

Se ha convertido en algo tan fijo e inamovible como la Estatua de la Libertad.

Nunca en la historia de los Estados Unidos había logrado un funcionario público detentar tal poder durante tanto tiempo como lo ha hecho John Edgar Hoover, que a sus 76 años es todavía Director de la fuerza policial más famosa de América: la Oficina Federal de Información o FBI.

Durante los últimos 47 años, Hoover ha resistido con éxito todos los intentos (y ha habido muchos) realizados para desplazarle del puesto que ocupa.

No obstante, y a pesar que él presume de buena salud -"Me sometí a un completo examen médico el pasado agosto y el médico me dijo que estaba en mejores condiciones físicas que la primera vez que fui examinado, en 1938, hoy existen indicios, al parecer, inconfundibles de que su reinado está llegando a su fin.

Nunca antes fueron tan fuertes las presiones encaminadas a hacerle renunciar a su cargo. Y puesto que ahora se sabe incluso que el propio Presidente Nixon desearía ver en ese cargo a un hombre más joven, parece razonable pensar que la cosa es sólo cuestión de tiempo.

GLORIA PERSONAL.

Entretanto, siguen aumentando los sentimientos de hostilidad hacia él. . .

Se ocupa demasiado de la política, dicen sus acusadores, y demasiado poco de combatir a la delincuencia organizada.

También se le acusa de estar cada vez más obsesionado con el prestigio de la FBI y con su propia gloria personal, para detrimento del imperio del orden y la ley en la sociedad americana.

Y se niega a pasar a retiro, se afirma, porque se considera indispensable.

La gran interrogante es: ¿le quedan fuerzas suficientes para ganar lo que sin duda es la batalla más dura en que haya participado jamás en sus esfuerzos por mantenerse en el cargo?.

La verdad es que su triunfo sería un verdadero milagro.

UN CRITICO TEMIBLE

Sin duda su crítico más tenaz y temible es Ramsey Clarck, el último Fiscal General de la Nación durante el período presidencial del Presidente Johnson.

En su libro "Crime in America" (La delincuencia en América), publicado hace sólo unas semanas, Clarck acusa a la FBI de no poner demasiado entusiasmo en su batalla contra la delincuencia organizada en granescala y de no cooperar con la policía de los diferentes estados del país.

El difunto Robert Kennedy, cuando era Fiscal General, dijo otro tanto en el curso de una agria disputa que dio por resultado que Hoover le desafiase abiertamente a destituirle de su cargo y se negase además a dirigirle la palabra durante seis meses.

Kennedy acusó a Hoover de ir muy despacio en su lucha contra la delincuencia organizada y de concentrar sus esfuerzos en los delincuentes de poca monta en vez de dirigirlos contra la Mafia. Además quería que Hoover reclutara más americanos negros para su servicio policial, pero del Director de la FBI se negó a ello alegando que equivaldría a disminuir la alta calidad tradicionalmente exigida de los agentes del cuerpo.

Comentando aquel conflicto, Clarck señala que: "Surgió ante la negativa de la FBI a participar en términos de igualdad con otras agencias encargadas de combatir la delincuencia".

UNA COSTOSA CARACTERISTICA

Clarck añade que la organización dirigida por Hoover: "Se ha preocupado tanto de su reputación individual que está dispuesta a sacrificar incluso la eficacia en su lucha contra la delincuencia antes que compartir con otros la gloria de sus éxitos".

"Esta característica tan mediocre y costosa es resultado del dominio excesivo ejercido por una sola persona, Edgar Hoover, y de su egoísta preocupación por su buen nombre y el de la organización que dirige".

Son pocas las personas que dudan que si Hoover se ve obligado muy pronto a renunciar a su cargo, ello se deberá en gran medida al ataque lanzado por Clarck. Y además, afirman sus críticos, Hoover ha tenido dos fallos muy grandes últimamente.

Su denuncia de que un grupo de anti-belicistas dirigidos por dos sacerdotes católicos pensaban raptar a funcionarios de la Casa Blanca y mantenerlos como rehenes en tanto el Gobierno norteamericano no aceptara poner fin a los bombardeos en el Sureste Asiático y liberara a todos los prisioneros políticos, sorprendió especialmente a la opinión pública norteamericana.

¿UN ARDID?

También disgustó con ello a los políticos liberales, que vieron que se trataba de un ardid destinado a persuadir al Gobierno para que concediera los 6 millones de dólares extra que Hoover pide para la FBI durante el presente año.

Asimismo, se atacó a Hoover por haber ordenado que sus agentes siguieran al asesinado Martin Luther King, y por tratar de chantajear a éste amenazándole con hacer públicos ciertos aspectos de su vida íntima.

No obstante, parece que lo que más preocupa a los críticos de Hoover es el inmenso poder personal que éste posee mediante la detentación de su cargo. Los archivos de la FBI contienen información sobre la vida de miles de miles de personas, entre ellas políticos de primer orden y funcionarios públicos. Si decidiese ser poco escrupuloso, Hoover podría hundir a muchas grandes figuras de la noche a la mañana.

Es casi seguro que este poder precisamente es lo que le ha permitido a Edgar Hoover mantenerse en su cargo durante tanto tiempo. Pero además hay otras razones.

Para el norteamericano medio, Hoover es un héroe popular que convirtió a un grupo de hombres corruptos y desalifados en la fuerza policial más poderosa y eficaz que el país ha conocido jamás.

UNA DEDICACION TOTAL.

Fue Hoover quien envió a Al Capone a Alcatraz y al famoso Kelly Ametralladora a otro presidio. Y también fue Hoover quien destruyó las redes de espionaje nazis en Estados Unidos durante la última guerra mundial. . . y quien ayudó a perseguir a los agitadores comunistas durante los años 50.

Por otra parte, Hoover es un hombre enteramente dedicado a su trabajo. El cuerpo policial que dirige constituye toda su vida, y según él, si nunca se casó fue porque no tuvo tiempo de hacerlo.

Desde su oficina de Washington, Hoover ve cómo el nuevo edificio destinado a albergar el cuartel general de la FBI se acerca cada día más a la fecha de inauguración. El por lo menos está convencido de que todavía será Director de la Oficina Federal de Investigaciones cuando llegue ese momento.

Sin embargo, el resto de los norteamericanos no están tan seguros.

Brillantes carreras podría destruir: su arma son los archivos

Los pecados del Cuerpo de Paz

Y bien .. los voluntarios se van por donde vinieron. Pero se van contra su voluntad y no lo hacen , precisamente como vinieron.

En el aeropuerto ya no habrá el recibimiento con fotógrafos y reportajes sobre la tarea a realizar. Será , tal vez, la curiosidad de ver partir con planes frustrados a quienes habían llegado en 1962 en virtud de la idea de Kennedy y de la firma de un acuerdo entre el recordado embajador norteamericano Ben Stephansky y el entonces Ministro de Relaciones Exteriores de Víctor Paz, José Fellman Velarde.

Será la curiosidad de ver partir a los representantes de un fracaso más de la política estadounidense en Latinoamérica. O la materialización de un peldaño más en la "escalada" de la política antinorteamericana en esta parte del Continente.

Pero ... ¿qué pasó que, de pronto, el clamor popular empezó a exigir la expulsión del Cuerpo de Paz? ¿Cuál fue el pecado?

Habrá que comenzar por reconocer que muchos de ellos hicieron obra, en la medida de sus posibilidades y de acuerdo a las habilidades que permitieron su ingreso al cuerpo creado por Kennedy.

Pero habrá que reconocer, necesariamente, en muchos casos esa obra no se pudo ajustar a la realidad de nuestro país, a las necesidades de nuestro pueblo y, sobre todo, a la idiosincrasia latinoamericana.

Vinieron por ejemplo, con la idea de que para salir del subdesarrollo es necesario disminuir el índice de natalidad en Bolivia. Como quien dice que para eliminar la pobreza basta con eliminar a los pobres.

La desarrollada técnica propagandística comenzó, entonces, su tarea. Aparecieron afiches en los cuales los voluntarios mostraban, por ejemplo a un niño esmirriado y mal nutrido, como la mayoría de nuestros niños, con su respectiva leyenda: "Mas niños, falta de educación y buen trabajo". Y en contraparte de un simpático médico que pregona: "Menos niños, mejor educación y oportunidad para buen trabajo".

O su planteamiento de mostrar una familia pobre con varios hijos y su infaltable letrero: "Planificar su familia es tener a sus hijos sólo cuando lo deseen. ¿Qué prefieren Uds. ¿Esta?" y a su lado otra familia, en bonanza, con sólo dos hijos y su pregunta de alternativa, "¿ o esta?".

La idea, naturalmente, no gustó a nadie. Oficialmente, por lo menos, los gobiernos bolivianos no habían manifestado su aprobación a este tipo de "ayuda". Por el contrario, el clamor popular, no sólo nacional, había condenado enérgicamente el plan de control de la natalidad lanzado al aire por Robert McNamara.

En buenas cuentas, la filosofía de desarrollo de nuestros pueblos era totalmente disfunta. Pobres en población, no podemos darnos el lujo de eliminar nuestra riqueza más grande, la de capital humano.

Hecha la denuncia, comenzaron las antipatías. Quienes enseñaban métodos para eliminar la vida, no podían ser, precisamente, los más aptos para ayudar en la lucha por una vida mejor.

Después surgieron otros casos. Hasta que la chispa surgió en una pequeña población altiplánica, Corpa, donde los maestros rurales denunciaron a una "voluntaria" de inmiscuirse en problemas internos y de provocar división en el campesinado.

Por la otra parte, hubo explicaciones a todos los casos y la reiteración de que la filosofía que dio vida al Cuerpo de Voluntarios se mantenía estrictamente. Como prueba estaba la tarea de muchos jóvenes norteamericanos que se compenetraron de los problemas nacionales. Hubo, también, el reconocimiento a lo bueno que hicieron. En El Alto de La Paz existe una escuelita con el nombre de "Sandra Smith", la voluntaria que murió en Bolivia.

Pero la cosa no era tan simple. En la contraparida surgieron más denuncias. Se dijo, por ejemplo, que los "voluntarios" constituían punta de lanza del espionaje norteamericano en Bolivia; que con ellos llegaron al país los afanes de explorar el mundo del inconsciente mediante alucinógenos que demostraron algunos de nuestros jóvenes; que su presencia era la materialización palpable del estado de dependencia del país, etc.

Así las cosas, todo hacía presumir que la presión terminaría por explotar y que, de todas maneras el "Cuerpo de Paz" saldría de Bolivia. Ya estaba en marcha una campaña con ese propósito. El Gobierno se vió, pues, ante la realidad de ceder ante las exigencias o de enfrentar a aquellos grupos que en un principio constituyeron razón de su existencia. Consecuencia de la alternativa es, ahora, el preparar de valijas y el reservar de pasajes rumbo a Estados Unidos.

J. L. C.

Los archivos de la F. B. I. contienen información sobre la vida de miles y miles de personas, entre ellas políticos de primer orden y funcionarios públicos. Si decidiese ser poco escrupuloso, Hoover podría hundir a muchas grandes figuras de la noche a la mañana.

En la fotografía, una de miles fichas policíacas que existen en los archivos de F.B.I, en este caso difundida por tratarse de un supuesto asesino.

PRESENCIA

La Paz, Bolivia, domingo 23 de mayo de 1971

SEGUNDA SECCION — 8 PAGINAS

La tierna promesa: El mundo secreto de un adolescente

Por Luis Espinal

1

LA TIERNA PROMESA (SECRET WORLD) de Robert - Freeman es un film sicológico e intimista que presenta el mundo secreto de un adolescente.

Una chica inglesa, Mendy, va a pasar unos días en casa de una familia de habla francesa. Resulta ser la amante del padre; pero también la flirtea el hijo universitario. Un sobrino huérfano, de once años, que también vive en la casa se enamora románticamente de la chica. Este adolescente, interpretado magníficamente por Jean Fracois Maurin, tiene el idealismo y el misterio de un primer amor; con un mundo hecho de fetichismo, ilusión e irrealidad. Este muchacho que ya no es un niño ni tampoco un hombre, lo mismo se dibuja en la mano la boca de Drácula, que corta un mechón de la cabellera de Mendy, o se embriaga con el perfume de la muchacha como para compenetrarse con ella. Su mirador suspendido del árbol es un escape para proteger la soledad de este niño - traumatizado por la muerte de sus padres. Su falta de comunicación concluye ante el afán de expresar su amor a la chica. Pero ella pasa por su lado sin apenas darse cuenta de la poesía y la obsesión de aquel amor primerizo.

LA TIERNA PROMESA está narrada con un preciosismo formal muy apropiado al mundo poético del protagonista; el paisaje se refleja en el agua plácidamente; la casa y la avenida captados con granangulares toman agua placidamente; paisaje se refleja en el agua plácidamente; la casa y la avenida captadas con granangulares toman proporciones monumentales; los personajes filmados a contraluz o integrados en el paisaje (las ruinas, en la cumbre del cerro). Alguna vez el formalismo ya es excesivo, como en el caso del sol cubierto por un hachazo.

Una filmación en planos secuencia de gran fluidez, o el juego de imagen en el espejo acaban de dar el tono de este film interior y alucinado.

Un personaje como el profesor ya cae en la caricatura y lo grotesco.

2

CHISUM EL REY DEL OESTE de Andrew. V. McLaglen es un film norteamericano del Oeste, con cierto influjo del western italiano. Es la historia de un terrateniente (John Wayne) que defiende sus dominios a mano armada. Prueba el sistema de la moderación y el pacifismo; pero al final opta por la violencia. Esta profesión de fe en el individualismo y la violencia parece indicar que el pueblo del Norte sigue creyendo en ellos, a juzgar por su historia actual.

Un tono majestuoso y contenido exalta algunos trazos humanos del film. Empieza y termina con Chisum contemplando sus tierras, como una estatua ecuestre; parece ser la apología de la propiedad privada y del hombre que se ha levantado a pulso.

Entre las escenas más espectaculares está la avalancha del ganado arrasando las barricadas.

Unas coplas narrativas dan al film un tono de romance épico.

Por supuesto que la interpretación de John Wayner es perfecta y natural.

3

-CIERTO.... CASI PROBABLE de Marcelo Fondato es una comedia italiana de mediana calidad.

Dos muchachas que viven juntas en el mismo apartamento (Claudia Cardinale y Catherine Spaak) comparten sus conquistas amorosas, ya que una levanta la caza y la otra la cobra. Hay un muestrario de novios; el viajante de joyas que acaba con el carro abollado; el que tiene una novia de rejuesto; el tapicero solitario que hace crucigramas y con quien llega a casarse, pero parte luego para su vuelta al mundo; y en fin, queda el pintor meridional, entre bobo e ingenuo.

Es un film picaresco e intrascendente, aprovechando la voz realmente ronca de Claudia Cardinale para hacer un film de telefonistas. La interpretación es con frecuencia grotesca y exagerada, sobre todo en los personales secundarios.

Al final se llega a lo inesperado: se casa la enemiga del matrimonio, y el novio soso es el único que está a la mano.

Con gran ligereza moral y humana, se da por supuesta la infidelidad y la intrascendencia del amor ¿ Las personas valen tan poco que se puede jugar con ellas así?.

4

-COLOSO 1980 (THE FORBIN PROJECT), de Joseph Sargent, es una película de cienciificción poco conseguida.

Los EE.UU. y la URSS activan dos supercerebros electrónicos encargados de la seguridad y defensa nacional. Pero las computadoras se intercambian datos y empiezan a esclavizar a la humanidad con sus afanes dictatoriales e imperialistas.

COLOSO 1980 es en realidad una narración parabólica del peligro del maquinismo en las sociedades muy industrializadas. Parece que solo el amor puede escapar a este control inhumano.

Como cienciificción es equivocada la actitud cualitativa y personalizada que toma la computadora, que tiene hasta iniciativa y una especie de libertad.

Se trata de film inmaduro; con los consabidos tópicos de que EE.UU. lleva la iniciativa en todo; aunque su presidente es un pelele y un soberano estúpido. El simplismo del film y su frialdad no pueden ser compensados por la ingeniosidad.

El desenlace es abierto: el hombre y la máquina se enfrentan y no sabemos quién vencerá: la imagen se va alejando perdiéndose en el fondo de la pantalla.

Todos los personajes secundarios de la película carecen de la más mínima sicología. En este film menor e inmaduro lo único logrado es la escenografía.

5

-PRUEBA LA SANGRE DE DRACULA, de Peter Sasdy, es un episodio más de este terror en serie tan típico de Gran Bretaña. Drácula revive una vez más para sorber más sangre y volver a desaparecer.

Unos buscadores de emociones fuertes asisten a una misa negra. Pero al matar al oficiante, Drácula vampiriza a sus hijas, y los va asesinando. Pero el amor triunfa felizmente.

La ambientación tiene los convencionalismos de siempre: trajes de época, bosques, rayos, ruinas, ojos inyectados en sangre, tumbas y dentelladas en el cuello. La cruz es un amuleto antídoto, tratada con bien poco respeto.

Christopher Lee con sus colmillos y sus ojos abiertos no deja de ser un mal actor de malas películas.

PRUEBA LA SANGRE DE DRACULA carece de realismo, y por esto mismo el terror no sobrecoge al espectador. Ni siquiera queda la fácil veracidad de los cadáveres, ya que la actriz mueve su mano para asirse y no caer. Ciertos efectos de transformación y fundido están técnicamente logrados.

7

-EL CASTILLO DE FU MANCHU de Jess Franco es un film que pretendía ser de terror, pero de ordinario se queda sólo en ridículo. Christopher Lee, una vez más, interpreta friamente un papel exagerado e increíble.

Unas luces de colores acentuadísima colorean las escenas de verde, azul, o rojo según las conveniencias.

El argumento es tonto, donde no es creíble ni la acción ni la cienciificción. La única secuencia lograda es el desplome de la presa hidroeléctrica. En cambio el túnel inundado, el trasplante de corazón, los mensajes de Fu Manchú, el laboratorio y los eternos chorros de vapor son pueriles y ridículos. El espectador se siente insultado y disminuido.

No se ha utilizado ni la técnica mínima para disimular que los ataúdes están vacíos, que la sangre es pintada, o que las explosiones son ficticias.

ACTUALIDAD CINEMATOGRAFICA..

En la actual semana hay más estrenos que calidad cinematográfica. No obstante un par de películas sobresalen por su buena calidad.

LA TIERNA PROMESA de Robert Freeman es un film sicológico e intimista presentando el mundo secreto y el primer amor de un adolescente. Se caracteriza por su buena interpretación. CHISUM EL REY DEL OESTE de Andrew V. McLaglen es un western norteamericano, que finalmente parece optar por la violencia para defender sus dominios. John Wayne interpreta magníficamente el papel del terrateniente individualista aunque humano. CIERTO... CASI PROBALE de Marcellé Fondato es una comedia italiana mediocre interpretada por Catherine Spaak y Claudia Cardinale. COLOSO 1980 de Joseph Sargent es una película de cienciificción alertando sobre los peligros del maquinismo. Los cerebros electrónicos son excesivamente libres y ambiciosos para ser creíbles. PRUEBA LA SANGRE DE DRACULA de Peter Sasdy es un típico film de esta serie; uno más. Y, en fin, de nuevo Christopher Lee en EL CASTILLO DE FU MANCHU dirigida por Jess Franco; film más pueril que terrorífico.

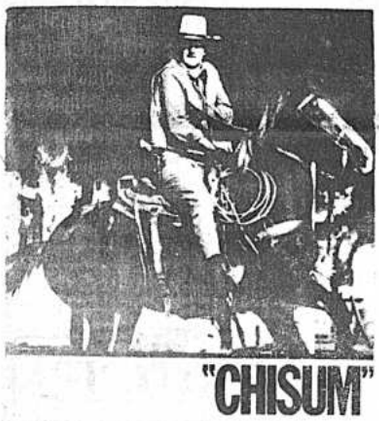

"CHISUM"

H. Alcaldía Municipal de Uyuni
Registro de Propiedades Urbanas

Por orden del Sr. Alcalde Municipal, se comunica a todas las personas que tienen propiedades urbanas en la ciudad de Uyuni, que se ha dispuesto el empadronamiento y registro de bienes inmuebles, en el plazo señalado del 10 de agosto hasta el 10 de noviembre del año en curso.

Concluido el término, se iniciarán los trámites de ley, para proseguir con el Plan de Urbanización.

Uyuni, 5 de mayo de 1971

Sub Secc. Relaciones Públicas.

YACIMIENTOS PETROLIFEROS FISCALES BOLIVIANOS

Licitación Pública Nº 109-71
SEGUNDO LLAMAMIENTO

MOVIMIENTO DE TIERRA EN OBRAS VIALES

Se invita a las Empresas Constructoras de Primera Categoría, legalmente inscritas en el Ministerio de Transportes y Comunicaciones y en la Cámara Boliviana de la Construcción, a presentar propuestas para la ejecución del "Movimiento de Tierra en Obras Viales de YPFB, en sus áreas de Exploración y Explotación Petrolera".

Las propuestas se recibirán en la Dirección Legal de YPFB, 5to. piso de su Edificio Central de la ciudad de La Paz, hasta el día 2 de junio de 1971, horas 18, en sobre cerrado y lacrado y con las formalidades de ley, con un rótulo que indique el título de esta convocatoria.

El pliego de condiciones y especificaciones podrá ser retirado de la Sección Caja, 3er. piso de su Edificio Central.

La Paz, mayo 20, 1971
P. LA GERENCIA GENERAL

NO TENDRA USTED NI UN MINUTO PARA ABURRIRSE.

- Madrid
- Paris
- Lourdes
- Munich
- Viena
- Zurich
- Pisa
- Venecia
- Roma
- Tel-aviv
- Jerusalen...

En fin, las más grandes maravillas de Israel y del Viejo Mundo a su alcance - de un solo viaje - y de la manera más cómoda.

El "salto" del Atlántico en un jet Super DC - 8/63 de una de las más prestigiosas líneas aéreas del mundo.

Desde Madrid por toda Europa en omnibus de lujo.

Hoteles de primera clase con media pensión en todas las ciudades.

Giras locales a los sitios de mayor interés turístico, con guias de habla castellana.

Hasta 24 meses para pagar su crédito de la manera más fácil.

Todo, todo incluído en la excursión a Europa e Israel que EXPRINTER tiene para usted.

Disponemos de un número limitado de plazas.

Le garantizamos.... A partir del 11 de Julio y durante 35 días no tendrá usted "ni un minuto para aburrirse."

Le esperamos en:

Exprinter

LA PAZ
Mcal. Sta. Cruz esq. Loayza
Tels. 51785 - 53555

COCHABAMBA
Plaza 14 de Septiembre
Tels. 2379 - 4301

SANTA CRUZ
Plaza 24 de Septiembre
Tels. 22455 - 22327

La guerra contra el hambre

(Nota del editor: El Sr. Johnson es un perito agrónomo de la Secretaría de Agricultura de los EE. UU., y profesor de agronomía de la Universidad de Nebraska, en Lincoln.)

Los productores de plantas están poniendo gran interés en lograr variedades de cereales resistentes y de alto rendimiento, con mayor cantidad y mejor calidad de proteínas. Algunos grupos de investigadores agrónomos estiman que tales variedades serán el factor principal para la solución del problema mundial del hambre.

Dos mil millones de personas, es decir, alrededor de dos tercios de la población del mundo dependen del arroz y el trigo para su alimentación básica. Si a esto se agregan los millones de personas cuya alimentación depende casi enteramente del maíz, el sorgo, el centeno, o el mijo, se puede tener una idea de la gran importancia alimenticia de este grupo de cosechas.

Por lo menos uno de esos cereales puede ser cultivado con éxito en cualquier parte del mundo en que el clima permita la producción de cosechas. El arroz, el maíz, el sorgo y el mijo pueden ser encontrados desde los trópicos hasta las regiones templadas. El trigo, el centeno, la cebada y la avena, se extienden desde las regiones subtropicales hasta las latitudes septentrionales. Especialmente el trigo tiene una amplia variedad de adaptación.

Los cereales son fuentes poco costosas de carbohidratos y proteínas. Su importancia como fuentes de proteínas no ha sido muy reconocida por las personas de países desarrollados, donde se puede obtener fácilmente carne, productos animales y una amplia variedad de otros productos alimenticios. Sin embargo, el maíz sembrado en una parcela de tierra puede producir más proteínas y aminoácidos esenciales que los que es capaz de producir el ganado en esa misma tierra. El satisfacer con carne y productos animales la mayor parte de las necesidades de proteínas de la persona es generalmente un lujo que pocos países en desarrollo se pueden permitir.

A través de todo el mundo existe una aguda escasez tanto de carbohidratos como de proteínas. El problema más serio es el de la falta de proteínas, pero el mismo no puede ser tratado en forma independiente.

Los cereales especialmente el arroz y el trigo, han sido muy apreciados como alimentos desde los tiempos más antiguos de nuestra civilización y los mismos están profundamente arraigados en los hábitos alimenticios de los pueblos. La introducción de alimentos nuevos y poco conocidos, no importa cuán nutritivos puedan ser, encuentra generalmente una fuerte resistencia, incluso por parte de pueblos que padecen de desnutrición. Así pues, las variedades de cereales nutritivamente mejoradas serían más rápidamente aceptadas que otros productos alimenticios nuevos y poco conocidos.

Los productores han logrado éxitos espectaculares en el aumento de los rendimientos de las cosechas de cereales. Los efectos del maíz híbrido y el sorgo en los rendimientos de esos cereales ya se han reflejado en las estadísticas. En los Estados Unidos, el promedio de rendimiento del maíz aumentó de 24 hectolitros por hectárea en 1940 a 68 hectolitros en 1968. Los rendimientos del sorgo aumentaron de 17 hectolitros por hectárea en 1954 a 50 hectolitros en 1968.

Los rendimientos máximos del trigo pasan actualmente en los Estados Unidos la marca de 170 hectolitros por hectárea. El rendimiento promedio del trigo en México se elevó de aproximadmente 9,5 hectolitros por hectárea en 1945 a 35,7 hectolitros en 1967. Desde 1956, México ha sido autosuficiente en su producción de trigo.

Las variedades enanas de trigo y arroz de alto rendimiento a base de fertilizantes, agua y prácticas mejoradas de cultivo, están revolucionando la producción en la India, Pakistán, Irán, Irak y Turquía. Los expertos predicen que esos países, en los que desde hace tiempo el ritmo de aumento de la población ha superado el de la producción de alimentos, pueden hacerse autosuficientes en la producción de trigo en la misma forma en que lo logró México.

Los productores de cereales y los especialistas en producción están demostrando que se pueden lograr variedades suficientes para alimentar a los que padecen de hambre. Muchos están ahora dedicándose a la tarea de mejorar la calidad nutritiva de los cereales. Esto es un acontecimiento significativo y es el paso inmediato, lógico, después del logro de los aumentos de producción. Ya se han obtenido algunos éxitos notables en este aspecto.

Las proteínas de los cereales contienen los ocho aminoácidos esenciales, pero no en las cantidades necesarias para una máxima utilización de la proteína. El aminoácido lisina es el más escaso en todos los cereales, y es el que más atención ha recibido hasta ahora por parte de los científicos investigadores. Algunos otros aminoácidos también ofrecen dificultades. En el maíz ordinario, el triptófano es escaso, en tanto que el trigo y el arroz tienen poca treonina y metionina.

El problema que confrontan los productores de cereales es determinar si las diferentes variedades de un cereal son intrínsecamente distintas en la cantidad de proteínas que producen, o en la composición de los aminoácidos de la proteína. Para poder producir variedades con más cantidad o mejor calidad de proteína, esas diferencias genéticas o intrínsecas deben existir en la especie de los cereales.

Poco se sabía acerca de esto en 1950. Los científicos de la Universidad de Illinois habían realizado por muchos años experimentos selectivos, comenzando desde fines del siglo pasado con maíz de polinización abierta a fin de tratar de aumentar su contenido de proteínas. Solamente lograron aumentar la proteína cruda del usal 11 por ciento hasta cerca del 20 por ciento, pero la calidad extremadamente pobre de las proteínas y el bajo rendimiento de las variedades ricas en proteínas desalentó a otros de la continuación de estos trabajos.

UN DESCUBRIMIENTO IMPORTANTE

Desde 1954, se comenzaron a realizar esfuerzos concertados para aumentar el contenido de proteína del trigo mediante el desarrollo de nuevas variedades. En esa época, tres investigadores informaron que las variedades de trigo blando Atlas 50 y Atlas 66, producidas en la Estación Experimental de Carolina del Norte en 1949 tenían un contenido de proteína bastante superior al de otras variedades de trigo blando. Las pruebas indicaron que el injerto de la variedad brasileña Frondoso fué el que facilitó los genes para el alto contenido de proteínas de las variedades Atlas.

Este descubrimiento impulsó al Servicio de Investigación Agrícola y a los científicos dedicados a estudios sobre el trigo en la Universidad de Nebraska a emprender, en 1954 un proyecto conjunto de investigación sobre la proteína del trigo que contribuyó a aclarar muchos aspectos de esta materia. Ahora ya sabemos qué el elevado contenido de proteína del trigo es capaz de ser heredado y puede ser fácilmente transferido de una variedad a otra.

También se comprobó que el equilibrio de aminoácidos en las variedades ricas en proteína procedentes de cruces con Atlas 66 no resultaba adversamente afectado. Las cantidades relativas de aminoácidos esenciales en la proteína de distintas líneas permanecía más c menos igual que en las otras variedades. Esto significaba que se podía aumentar el contenido de lisina, treonina y metionina simplemente mediante el aumento del contenido de proteína del trigo.

Se han descubierto también otras fuentes de alta proteína del trigo. La variedad brasileña Frontiera, por ejemplo, posee probablemente los mismos genes de proteína de la variedad Frondoso. Otras dos variedades importantes como fuente de proteína proceden del Africa y La India.

En 1963 se cruzó la variedad argentina de trigo de primavera, Aniversario, con una variedad invernal resistente y la progenie de este cruce mostró líneas de alto contenido de proteína. Una variedad experimental de trigo para restaurar la fertilidad, que se usó en el programa híbrido de Nebraska, parece tener también genes productores de alto contenido de proteína.

Los cruces entre estas diversas variedades de trigo rico en proteína pueden tal vez aumentar el contenido de proteína del trigo a un nivel incluso superior al que hasta ahora se ha logrado con la variedad Atlas 66.

En 1963 también ocurrió un acontecimiento de trascendental importancia para el mejoramiento de la calidad nutritiva de la proteína de los cereales. Un grupo de investigadores

(Pasa a la pag.8)

TRIGO EN TUNEZ.- Un agricultor tunecino que usa un albornoz (una capa larga, con una capucha) aparece de pies en medio de su muy productivo campo de trigo.

612/71

Universidad Mayor de San Andrés

FACULTAD DE DERECHO Y CIENCIAS POLITICAS

Convocatoria a Ayudantías

La Facultad de Derecho y Ciencias Políticas, convoca a la provisión de las siguientes ayudantías para el presente año académico:

Una para Crimonología
Una para Derecho Romano
Dos para Sociología
Una para Derecho Civil I y II
Una para Derecho Civil II y IV
Una para Derecho Penal I y II
Una para Medicina Legal

Los postulantes deberán ser alumnos de la Facultad de Derecho y Ciencias Políticas que hayan vencido la respectiva materia o egresados en los dos últimos años y deberán presentar:

a) Documentos que acrediten la calidad del postulante,
b) Certificados de notas
c) Plan de trabajo para la ayudantía que postula.

Para la ayudantía de Medicina Legal, también podrán presentarse estudiantes o egresados de la Facultad de Medicina que tienen los requisitos arriba indicados.

Estos documentos con nota dirigida al señor Decano de la Facultad, deberán presentarse en la Secretaría de la Facultad de Derecho y Ciencias Políticas, hasta el día jueves 27 de los corrientes a horas 18:00.

La Paz, mayo 18 de 1971.

Dr. Benjamín Miguel Harb
DECANO

UNA TENTACION QUE MAMA SE MERECE.

Sapphette
Cristal zafiro sintético facetado, antichoques y antimagnético.

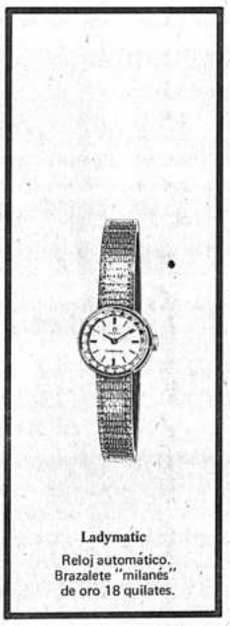

Ladymatic
Reloj automático. Brazalete "milanés" de oro 18 quilates.

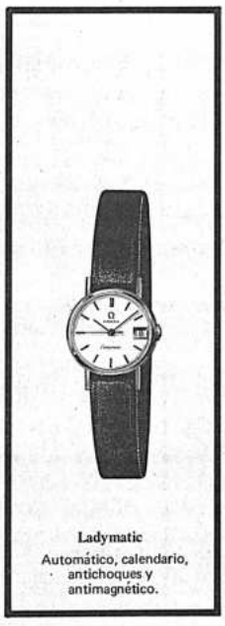

Ladymatic
Automático, calendario, antichoques y antimagnético.

Dinamic
Diseño funcional moderno
Correas en hermosos colores.
Esfera de color.

Dinamic
Diseño funcional moderno
Correas en hermosos colores.
Esfera negra.

MAS PRECISO Y MAS DISTINGUIDO

Omega posee un asombroso surtido de modelos clásicos

Le presentamos sólo una selección de esta riquísima colección. Sin embargo, le permitirá comprobar la variedad de estilo y de forma de que dispone. He aquí algunos modelos para sus actividades diarias y profesionales, con los cuales estará siempre elegante en cualquier ocasión. Son antichoques y antimagnéticos.

Ω OMEGA

CASA KAVLIN S.A.
POTOSI 1130–1136

Casa Kavlin S. R. L.
Casa Kavlin
Ferroglobus
Methfessel S. A.
Limpor Ltda.
Oscar Arrien P.

Av. Perú 3750 Cochabamba
Presidente Montes 1470 - 1484 Oruro
Independencia 293 - 297 Santa Cruz
Tarija
Plaza 25 de Mayo No. 23 Sucre
Yacuiba

Los niños son siempre los más maravillados por la actuación de los animales. Arriba, "Cónsul" el mandril, su amo el Cap. Gasai.. Luego, "El Cordobés", haciendo el difícil equilibrio en la cuerda floja. El oso pardo al igual que los leones están bajo las órdenes del Cap. Nelson Stevanovich. Por último, los payasos, con la misión de robar risas en un mundo en que la alegría parece haber entrado en agonía.

El circo: Una diversión que agoniza

Escribe JuRaMé

Placer de nuestros abuelos y de los abuelos de nuestros abuelos. Sonrisas de niño e ilusiones de encontrarse algún día volando en los trapecios, domando fieras, extrayendo lágrimas con las carcajadas que hace lanzar el payaso... El mundo está cambiando. Nos han puesto el plástico en la pantalla, el cine está en la casa con el televisor. El circo ya no es el de antes. O ya no lo vemos como lo veían otros.

Este espectáculo parece estar sucumbiendo ante la embestida de la técnica. Aunque en otros países, en las regiones del acero y del cemento formando enormes urbes, todavía sobrevive con éxito. Pero su éxito vale en cuanto está ligado a la cinematografía. Y entonces pierde gran parte de su valor inicial.

Ha llegado a La Paz un nuevo circo, integrado por grupos de artistas que, al menos así ellos mismos se denominan, "sin nacionalidad específica". "Somos del país donde nos encontremos", es su tarjeta de presentación.

El "Circo alemán de fieras" se ha instalado en la Cancha Zapata, Allí ha empezado a presentar sus espectáculos. Nada singular, nada especial que pueda significar el atractivo que antes estas empresas tenían. Es quizá, nada más que el recuerdo de una época de esplendor que poco a poco se va acabando.

Diecisiete leones (solamente cuatro en esta gira), un mandril y un oso pardo, constituyen el principal atractivo con que se presenta la compañía. A propósito de leones, uno de ellos se escapó hace poco en Buenos Aires. A las 24 horas, después de una infructuosa búsqueda -cuentan los empresarios- la policía estaba dispuesta a terminar con la vida de la fiera. Pero apareció. . .jugando con una niña, cerca del mismo circo.

Un hecho que podría resultar interesante para los espectadores es "la niña serpiente", una contorsionista boliviana de once años y desde hace cuatro está en la compañía.

Para todos los miembros del grupo, el circo es un "hogar", una "comunidad feliz... para divertir y divertirse".

El trapecista "Johnny Wilson", en una de sus típicas poses de equilibrista. El "León Gitano", aguarda el momento en que ingrese a la jaula el domador Por último, "la niña serpiente", contorsionista boliviana de años 11 años.

ALAMBRE LISO

De alta resistencia para cercos ganaderos

Se avisa al comercio que, con la puesta en marcha de los Proyectos Ganaderos del Oriente y del Beni, se ha creado considerable demanda de alambre liso de alta resistencia (15/17 y 14/16).

Los proveedores interesados sírvanse hacer sus ofertas a los ganaderos beneficiarios de nuestros préstamos en el Beni, Santa Cruz, Chuquisaca y Tarija.

BANCO AGRICOLA DE BOLIVIA.

El Campeón La Campeona

CERVECERIA BOLIVIANA NACIONAL

SERVICIO NACIONAL DE CAMINOS

Convocatoria a Propuestas N° 1-71

TERCER LLAMAMIENTO

Por orden del señor Ministro de Transportes y Comunicaciones, se invita por tercera vez, a las firmas comerciales y/o importadoras, legalmente inscritas en las Cámaras de Industria y Comercio, para la provisión de:

REPUESTOS PARA MOTORES CONTINENTAL F-162

De acuerdo a Pliegos de Especificaciones que los interesados podrán retirar de la División de Equipos del Servicio Nacional de Caminos, previo pago de $b. 80.-

Las Propuestas deberán presentarse en sobre cerrado y lacrado, llenando todas las formalidades de Ley, acompañando Boleta de Garantía de seriedad de la Propuesta de $b. 50.- por el primer mil, más el 5 por mil del valor total de la Propuesta, hasta horas 17.30 del día 7 de junio de 1971 en la División de Equipos del Servicio Nacional de Caminos, Avenida 20 de Octubre No. 1829 (Planta Baja).

La Paz, mayo de 1971
DEPARTAMENTO DE RELACIONES PUBLICAS

CONVOCATORIA A PROPUESTAS INGENIO AZUCARERO "GUABIRA" ZAFRA 1.971

La Corporación Boliviana de Fomento, invita a las Firmas comercializadoras especializadas y legalmente establecidas en el país, a presentar en su Departamento Jurídico hasta las 18:00 horas del día Viernes 11 de junio de 1971, propuestas para la comercialización del azucar del Ingenio Azucarero de "Guabirá", bajo las condiciones estipuladas en los Pliegos de Especificaciones que podrán recoger, previo pago de $b. 50.—, en la División de Empresas en Operación de C.B.F. (Av. Camacho, Edificio "La Urbana", 4o. Piso), a partir de la fecha.

CORPORACION BOLIVIANA DE FOMENTO
La Paz, 18 de mayo de 1971.

Ministerio de Planificación y Coordinación

Subsecretaría de la Reforma Administrativa

INSTITUTO SUPERIOR DE ADMINISTRACION PUBLICA

El ISAP tiene el agrado de convocar e invitar a funcionarios directivos del Sector Público a concurrir al

CURSO- SEMINARIO DE ADMINISTRACION PUBLICA PARA EJECUTIVOS

que se realizará según las especificaciones que se detallan, y asimismo, invita a los señores Ministros de Estado, Directores y Gerentes de Instituciones y/o Empresas Públicas a propiciar postulantes de su personal para su concurrencia al presente Curso- Seminario.

OBJETIVOS:

1. Sensibilizar a los funcionarios directivos en la toma de decisiones para impulsar la Reforma Administrativa.
2. Ofrecerles una síntesis de algunas técnicas adecuadas al efecto.
3. Motivar actividades de dinamización de las labores institucionales.

PLAN DE ESTUDIOS:

1. Teoría y organización del Estado.
2. Proceso de la Planificación y Análisis de la Estrategia del Desarrollo.
3. Administración para el Desarrollo y Análisis de la Reforma Administrativa Boliviana.
4. Principios de Análisis Administrativo.
5. Administración de Personal (Teoría de estímulos y comportamiento social)
6. Administración Financiera
7. Administración de Compras y Suministros
8. Principios de Estadística
9. Adopción de Decisiones
10. Técnicas de Supervisión
11. Investigación Operativa

INSTRUCTORES: Varios
DURACION: 10 semanas, del 1o. de junio al 30 de agosto
HORARIO: de 9:oo a.m. à 12:oo a.m.
PARTICIPANTES: 40 funcionarios directivos del Gobierno Central, de Instituciones Públicas Descentralizadas y Empresas Públicas y Mixtas.
AULA: No. 4
SEDE: ISAP, Edificio de la Renta, Ballivián 1333,5to. piso.

SERVICIO NACIONAL DE CAMINOS

Convocatoria a Propuestas N° 6-71

TERCER LLAMAMIENTO

Por orden del señor Ministro de Transportes y Comunicaciones, se invita a las firmas comerciales y/o importadoras, legalmente inscritas en las Cámaras de Industria y Comercio, para la provisión de:

4 JEEPS DE DOBLE TRACCION
1 JEEP PARA ENTREGA INMEDIATA

De acuerdo a Pliegos de Especificaciones que los interesados podrán recoger de la División de Equipos del Servicio Nacional de Caminos, previo pago de $b. 80.-

Las Propuestas deberán presentarse en sobre cerrado y lacrado, llenando todas las formalidades de Ley, acompañando Boleta de Garantía de seriedad de la Propuesta de $b. 50.- por el primer mil, más el 5 por mil del valor total de la Propuesta, hasta horas 17,30 del día 7 de junio de 1971, en la División de Equipos del Servicio Nacional de Caminos, Avenida 20 de Octubre No. 1829 (Planta Baja).

La Paz, mayo de 1971

DEPARTAMENTO DE RELACIONES PUBLICAS

SEVEN SEAS

El alimento diario vital
Aceite puro
de hígado de Bacalao

Rico en Vitaminas Naturales

	U.I. por cm3	U.I por gramo
Vitamina A	705	762
Vitamina D	81	87

En el próximo invierno proteja su salud tomando

SEVEN SEAS

DE VENTA EN TODAS LAS BUENAS FARMACIAS A LOS PRECIOS MAS BAJOS

presencia literaria

Director: JUAN QUIROS   Director a.i. OSCAR RIVERA-RODAS

La Paz, Bolivia, domingo 23 de mayo de 1971   .Casilla 1913

Sucre, La heráldica

*PRINCIPESCA Ciudad de cuatro
nombres.
Apellidada Blanca,
donde acontece toda
la historia legendaria...*

*Hay un girar de fechas luminosas
en el cielo enlutado de tus ansias
y una gesta de asombro,
un romperse de lanzas,
pone sobre los hombros de la gloria
una de tus mujeres forja-patria,
Doña Juana Azurduy de Padilla,
soldado como Juana, la de Francia.*

*Sucre la antigua, pero siempre niña,
donde nace la Patria
y se firman las blancas
cuartillas libertarias.
Sucre la altiva,
capital del alba,
alzando sus pilares legendarios
para sus sabias aulas...
La primera que alzó velos de sombras
de la ignorancia.*

*Ciudad donde la noche
toca finas canciones por todas
sus campanas;
iglesias majestuosas,
coloniales tesoros,
tus imágenes sacras
que el tiempo condecora
de centenaria pátina.*

*Te conocí vestida de túnica-silencio
mi noche de llegada.
Caminé, caminamos...
Limpias calles abrían sus cancelas doradas
que llevaban al tiempo
de sus glorias pasadas.*

Por CARMEN CASTILLO

SEXO Y CULTURA

Por JORGE ZABALA

EL EROS de una época en el extremo límite de su sublimación, engendra un estado general de tensión, una suerte de vibración interior propicia a las creaciones del espíritu; esa noción interesa a todo el dominio del arte y la contemplación. Consiste ella en tratar, a través del sexo, de llegar a algo que lo supera: la naturaleza, la belleza, la comunión con el universo. El retorno a una espontaneidad. El no yo.

En los oscuros orígenes se dieron manifestaciones primarias, como las danzas eróticas TRIBALES que fueron verdaderos espectáculos de unas culturas animalísticas, en las cuales emerge la desproporción como principio del arte, el exceso como imagen del mundo. Norman O. Brown ha explorado las semejanzas del encuentro erótico con el acto lingüístico. Las regiones donde coinciden las significaciones. "El lenguaje, indica es una superestructura sobre una base erótica". Una implicación de ese hecho es que nada nos destruye con más certeza que el silencio del OTRO ser que amamos. Otro, el poder de un habla sensual como el del Cantar de los Cantares donde el placer sexual se hace reelevante sobre un culto procreador:

Y trae su hablar salió mi alma
Lo busqué, y no lo hallé;
Lo llamé, y no me respondió
Me hallaron los guardas que rondan la ciudad;
Me golpearon, me hirieron;
Me quitaron mi manto de encima
Los guardas de los muros

También hallamos la confirmación profética, en aquellos textos sagrados de las morenas como tipos de belleza cuyos rasgos más marcados, sugieren imágenes más perturbadoras. Vanguardia de una sensualidad ruda, factor inquietante en el renacimiento cultural de color, dan el tono en una búsqueda de identidad que tiene todos los elementos hipermodernos del pathos "triste", del destino fascista, de la comedia rústica, después de haber asimilado un mensaje inocente de Gaugin, o de quienes sólo alientan el sentimiento de descolonización frente a las calidades nuevas de lo que bien puede llamarse imperialismo sexual. Ante este otro escándalo dirijamos nuestras energías por cauces no menos agresivos, pero más deseables en el vocabulario erótico del misticismo hebreo:

"No me miréis CON DESPRECIO, por
cuanto soy morena,
pues que el sol me ha mirado".

Tan sublimes líneas no deshacen el aspecto también trágico de un incesto cultural. Para las muchachas coloniales, el terror no es más español. Ha muerto con Che, la voluntad de aventura del conquistador. Los chasquis trajeron de la costa la noticia acerca de la sorpresiva aparición de los hombres blancos y barbudos, metidos con sus vestidos de metal en las casitas flotantes. La conquista para Octavio Paz, "fue también una violación, no solamente en el sentido histórico, sino en la carne misma de las indias". La violación por el padre es la esencia del trauma de la conquista, para los mestizos, esos "hijos de la nada" que "empiezan en sí mismos", víctimas psicoinestables de una violación espiritual. Otro atavismo materno de la colonia que se siente de un modo más relativo es el puritanismo autóctono. Las indígenas defensoras de lo pasadista, de una inviolabilidad en la cultura, al proteger la indianidad más que el hombre hacen de esa ideología, la base de la noción sexo-pecado, la parte femenina de la conquista. De condiciones estrictamente culturales, nada monolíticas, pero más bien polivalentes, intrincadas y muy ambiguas surge el fenómeno de una falsa virilidad, machista, supermasculina. En el inconsciente latinoamericano, o en la psique boliviana, no es posible sostener ya la pretendida libertad sexual de los primitivos, sino un impulso de venganza en las vírgenes del sol, una reacción arcaica de hostilidad contra la prepotencia del conquistador. Nos movemos aquí en los confines originarios de un sentido de culpa biológico.

La susceptibilidad estética de los griegos hace de Platón filósofo de la "amistad" quien define en El Banquete al eros como el deseo de crear en la belleza. Al lado de esos teóricos se hicieron célebres por su gusto y por su espíritu, las HETAIRAS que hicieron tanto ruido en la historia, que se diría que ninguna otra mujer ocupaba los ocios de los griegos, eran ellas verdaderas expertas en el arte de amar, como los poetas, diestras "técnicas del hechizo", admiradas por cualidades intelectuales así como físicas. La belleza y el amor por sobre todo formaban parte de los placeres de la vida deseados por ellas, y proclamados por los poetas como ideales. Época del instante, cultura sensitiva, donde Parmenides realiza el descubrimiento de lo irracional, algo que no puede ni aun ser pensado, como lo expresa el término "alogs". Contemporáneamente un profesor de Nanterre que escribe con el sobrenombre de Epistémon, ha sacudido aquella noción clásica, en medio de los sucesos de mayo, en lo que el denomina "el no saber".

Uno de esos poetas Ovidio describe las maneras, ciertas actitudes seductoras en "El Arte de Amar" aconseja "Que ellas se muestran de espaldas a aquellos que de espaldas las encuentren bonitas" (III, 774). Es el preludio profano a la civilización del trasero de Planeta y la Simone de Beauveir en nuestros días. Algo así como el pop sex latino. Las autoridades no intervinieron 186 A.C. en las actividades de los BACANALES por motivos morales, más porque desconfiaban y rehusaban tolerar la existencia de cualquier cuerpo rival organizado que pudiese probar ser una amenaza en potencia para el poder del estado. Se temía no tanto la fiesta de Baco, como que la sexualidad desbordada encubra lo que debe ser combatido: ese poder de transgresión que puede socavar el sistema. Poder que la imaginación medieval, habría de convertir en el predio de una intimidad clandestina. "La fiesta es el paganismo por excelencia" (Nietzche).

A ese período de laxitud romana continúa una reacción excitable del medioevo. En una cultura deísta, lo terrible y lo cómico se combinan admirablemente. El cuerpo es abyección, todo goce que venga de él es pecado. El disimulo y la inautenticidad crean las condiciones necesarias para sobrevivir. Un verdadero cisma separaba a dos mundos que no hablaban el mismo lenguaje. Ese puritanismo se cubre con el estilo caballeresco que va forjando el amor cortés y dulce. Es época de trovadores, de separaciones, de reverencias y encajes, empieza a llevarse el cabello largo. El enamoramiento es la llave.

En el otro lado del mundo, en la India se dan formas tribales de sexo. Allá las imágenes de los dioses se han convertido en obras de arte. Es por ello que Shiva, el prototipo divino de todo sufrimiento y destrucción, es "Nataraja", el "Dios de la Danza". Para la perpetua, agonizante disolución y renovación de la vida es la danza de Shiva, siempre éxtasis porque no tiene conflicto interno, porque en otros términos es nedual -sin la resistencia de una represión externa a lo controlado, sin ningún otro principio de movimiento que su propia "sahaja", o espontaneidad. Este culto diferenciado recuerda una afirmación de André Malraux sobre "Las multitudes hindúes, para las cuales la muerte da sentido a la vida, me hacían pensar con acritud en nuestros hombres para quienes la muerte no tiene sentido" (Antimemorias p. 279).

Entretanto Europa cree que lo que no imita SU realidad representa un sueño. Surge allá la era pagana, que ha de idolatrar "La belleza de las mujeres" y hacer del amor una hazaña del Renacimiento. Se realiza el trabajo invisible que un día bruscamente hará cambiar todo el decorado. Época extremadamente licenciosa que se deleita en aquietar el corazón de las damiselas en congoja. El sesgo anarquístico que toman las costumbres, tienen música de fondo, en que la política es una obra de arte. Se hace lema "saber ver" un desnudo y con Leonardo da Vinci se da un retorno a los valores del cuerpo humano, que van diseñando una nueva cultura racionalista que escapa a la lascivia secreta de un "marco oscurantista", demasiado rígido, mal proporcionado. El hombre Medieval había estado casi enteramente preocupado y dominado por los contenidos de su SUBCONSCIENTE. El hombre del Renacimiento intentó ignorar del todo la existencia del suyo, divociarse de él -no habían reglas, si se quería algo uno iba adelante y lo tomaba. Nada los arredraba. No sufrían muchas de las consecuencias más serias inducidas en los ciudadanos de una sociedad restrictiva por los procesos mentales subconscientes.

En la dimensión erótica moderna el auge de los "pervertólogos" ya ha pasado, ellas las perversiones son en la época normales, la sociedad fetichizada posee un matiz más antropológico que clínico; de magia y encanto. Problemas del tercer sexo entre ellos el de Oscar Wilde tienen como snobismo un sabor curiosamente añejo, propio de temas inviolables, desórdenes sagrados, que parecen formar más parte de la historia del derecho. También se halla cercano el fin de las renqueantes estructuras incestuosas que abren la posibilidad de la SOCIEDAD SIN PADRE liberada de tan atávicos teoremas pasionales en los que el metaroman ha dejado de ser el arquetipo, es decir el "medio de nuestra propia revelación". La experiencia sensual va en pos del aquí y ahora. La muerte de Dios está siendo seguida ahora por la muerte del hombre. Dicho humanismo forma parte de un abandono inerte: la caricia del cuerpo como casa, el ensayo de canjear dos soledades esa lejanía embellecedora, la pasión que nos trasciende, en el ESTABLISHMENT deserotizado por lo que Marcuse ha denominado una "represión cultural". Los resultados políticos de esta correlación crean el clima de una América inocente y violenta, prohibida y agresiva. Frente al desafío de un "fascismo obrero", amante de la ley y el orden existentes, la respuesta creadora que no ha sido aún domesticado, ha de ser la dinámica del comportamiento no teórico, la de una ética de la belleza y la contemplación, la de un rechazo de las formas puritánicas del antiplacer.

(pasa a la Pág. 4)

LA BANDERA DE LOS KOLLAS

Por ERNESTO ALIAGA SUAREZ

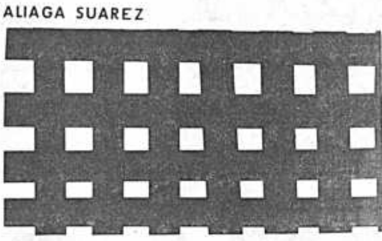

EL VASTO territorio que llegaron a conquistar los aymaras en Sudamérica es posible que hubiera estado dividido para el mejor régimen de gobierno, tal vez se reconocían cuatro grandes distritos, que más tarde fueron adoptados por los quechuas con la denominación de Tawantinsuyu.

La designación de esas cuatro partes territoriales o SUYUS, tienen nombre de origen aymara: ANTI (oriente), comprendía todo el territorio de la serranía ó cordillera a los llanos; CUNTI (occidente), es el territorio desde el Cuzco hasta el mar Pacífico; en el sur estaba la región montañosa o de cerros (kjollus), KOLLASUYU: y en el norte los chinchas o CHINCHASUYU, que abarcaba varias comunidades o tribus, entre las que se hallaba la de los quechuas. La capital de Tawantinsuyu era el Cuzco.

Víctor von Hagen en su obra El Imperio de los Incas, dice: "Más debe repetirse que la forma de organización basada en los cuatro cuarteles del Imperio, no fueron sino un desarrollo INTENSIFICADO de los patrones originales pre incaicos". Pag. 152.

No se conoce el núcleo de población, ni siquiera se conserva el nombre del lugar que hubiera constituido la Capital del Imperio Kolla. No podía ser Tiwanaku, porque hacía mucho tiempo que había periclitado; no era el Cuzco, porque tuvo auge cuando se desintegraba el Imperio Kolla; tampoco ha debido ser Hatun Kolla, que es denominación quechua que dieron a unas ruinas en las proximidades de la orilla norte del lago Titicaca. Es muy posible que la capital política del Imperio Kolla haya sido debastada, o ha sufrido un cataclismo que lo tiene enterrado y se ignora en absoluto el sitio de su ubicación.

Los kolla-aymara para distinguir las diferentes provincias, distritos, comunidades y tal vez hasta marcas conquistadas, permitieron a sus habitantes el uso de sus vestidos, además de emblemas, escudos, corazas, blasones, etc., específicos de cada uno de los pueblos de su dominio, particularidad que continuaron usando los gobernantes del Imperio Quechua y que se ha mantenido a través de la época colonial y republicana; hoy mismo vemos indios con indumentaria diferentes, con costumbres distintas, con uso de colores en su vestido que los discrimina; aunque han desaparecido los emblemas.

Cada nueva provincia o reino que conquistaban los kollas se consignaba en la bandera (WIPHALA), mediante un pedazo de tela de color, del tamaño de un pañuelo, agregándoselo al conjunto, que adquiría la apariencia de un damero. Esa wiphala o emblema tremolaba de un extremo a otro del Imperio Kolla, pues como dice Ignacio Magaloni "El Perú preamericano, el país cósmico, era una federación de comunidades" Pg. 167, de Educadores del mundo.

Alguien ha pretendido negar la existencia de la whipala o bandera, por no existir esta palabra en el vocabulario del P. Bertonio; menos podía pensarse que los kollas poseían estandartes, pendones, escudos y otras insignias para diferenciar las distintas provincias.

En la lengua aymara existe la palabra whipala, pues cerca de Copacabana hay una peña llamada WIPHAL KJARKHA (farellón de la bandera), entre los cerros Khopakati y Lokka; allí existe un pictograma con cuadrados coloreados, en el que se destaca el signo escalonado.

"El hermoso estandarte pintado en ese farellón, que se halla a veinte pasos de la casa de hacienda de los Encinas, propietarios de la hacienda Khopakati, actualmente, es pues toda una obra de arte aymara con la reproducción del signo escalonado de los antiguos tiwanakotas, o sea el símbolo cívico religioso de los kollas, signo de la alegoría de paz o de guerra, monumental tanto en su concepción como en su realización, en manera que el farellón debería designarse más propiamente con su antiguo toponimo de WIPFAL KHARKHA, y si se quiere castellanizar el nombre con el de ESTANDARTE TIWANAKOTA, pero jamás con el de la "Bandera del Inca", porque, además, sabemos por la historia que la insignia del Inca era el iris con sus siete colores, mas no el pendón de superior concepción que aparece en la pictografía que comentamos". Luis Soria Lenz, El Diario 1952.

Es posible que los quechuas hubieran usado la wiphala; pero, según estudios y deducciones realizadas, los Incas del Imperio Quechua usaban el pendón o estandarte de tres colores, rojo amarillo y verde, derivados del Iris.

Las comarcas inscritas en la wiphala correspondían a las cuatro partes del Imperio Kolla, al centro estaba un cuadrado con el color distintivo carmecí o carmín.

El detalle de las provincias, tribus y pueblos del Imperio Kolla como del Tawantinsuyo, Waman Poma los enumera así: CHINCHASUYUS; Chinchaycochas, Tarmas, Yauyos, Guanuco, Guaylas, Chachapoyas, Cañari, Cayampi, Quito, Angarais, Tauquila., Soralucana, Andamarca, Parinacocha, Quichua.

ANDESUYUS: Waman Poma no detalla, hace descripción de la selva y dice que sus wakas eran el jaguar y la serpiente.

COLLASUYUS: Puquina, Urus, Cana, Pacajes, Pomacanchi, Quispillacta, Callaguaya, Charcas, Chui, hasta Chiriguanos.

CONDESUYUS: Arequipa, Huancullpi y Collava; Cuzco, Uaynacota, Tocorachambi, Pomata.

Por el oriente los ejércitos kolla-aymara fueron hasta los dominios de Gricotá, posible mandón guaraní, "el Virrey del Inca Guacané, después de conquistar Miske, fundó una fortaleza en Samaypata y sometió los valles de Santa Cruz y Vallegrande" (Relación del padre Felipe de Alcaya, cura de Mataca, que se consigna en el libro Bolivia y Paraguay de Ricardo Mujía, Pag. 144 de Anexos).

Los nombres Miske, Mataca, Samaypata, son de origen aymara, y el Inca al que se refiere la cita es pues un Inca Kolla. No hay duda que hablaban lengua aymara los habitantes de Tapacarí, Sipe-Sipe, Totora, Ayquile y los pueblos de toda esa región. Todos esos pueblos y provincias estaban presentes en alguno de los cuadrados de la wiphala que ondeaba por esos territorios.

Los kolla-aymara se extendieron hasta el centro de Chile y Norte de Argentina, enseñaron el idioma aymara en sustitución al originario que tenían, imponiendo nombres a los diferentes sitios de acuerdo a las particularidades de la región para significar su peculiaridad.

Refiriéndose a la wiphala esculpida en una roca, el arqueólogo, señor Marx Portugal, en su folleto "Copacabana", dice:

"Pictografías de QOPA QATI.- Al lado este se encuentra el cerro PHASANKALLANI PATA, cuya altura es de 4,285 m. sobre el nivel del mar. En las faldas de este cerro se encuentra la roca denominada BANDERANI, que emerge aislada al lado sudeste del jardín; mide siete metros de altura; en uno de sus lados tiene una superficie plana y liza, inclinada hacia adelante, que ha servido como una especie de pizarra en donde los antepasados moradores de Qopa Qati han dejado pintado con rojo indeleble los signos misteriosos de su cultura; la pared inclinada sirve de protección para que la pintura no se borrase al través del tiempo, empero, manos profanas han destruido parte de las pictografías que ostentaba".

"Una de las pictografías consiste en una figura compuesta por motivos escalonados en cuyo centro se ve una separación o línea eje que divide el motivo en dos porciones iguales; posiblemente para la mentalidad actual de los indígenas lugareños, se encuentra en este dibujo un parecido con la bandera del Kollasuyu, que está compuesta por una serie de cuadriláteros, de distintos colores, muy semejantes en su composición gráfica a un tablero de ajedrez. En aymara o colla, se llama wiphala y por esto, los campesinos han denominado a este lugar castellanizando el término, Banderani, con el subfijo ni que en aymara quiere decir "que tiene bandera". Pag. 26.

Vemos, pues, que la wiphala ha sido el símbolo de los kolla, la bandera que usaron durante su hegemonía poderosa en la época de su grandeza, cuando sometieron gran parte de los pueblos de América.

Los kolla poseían también un blasón o estandarte, que está pintado en muchos vasos y kherus, que se encuentran en las excavaciones, en ellos se nota la existencia de los colores del iris, algunas veces estilizado en tres colores (rojo, amarillo y verde). Esta insignia, muy respetada, sólo la usaban los Incas kollas, ese pendón se trasladaba a donde quiera que fuera el gobernante, era la insignia real y se lo mantenía siempre junto a él; cuando viajaba en su litera transportada en hombros de vasallos distinguidos, el estandarte iba delante, en la Corte estaba en el aposento del Inca, siendo su lábaro.

El P. Bertonio traduce la palabra estandarte como LAWA CHUQUI, que significa palo de muestra. En quechua la bandera o estandarte se llama UÑANCHA, pero uñancha es una palabra tomada del aymara, significa muestra.

Los kollas que constantemente se hallaban contemplando el cielo fueron impresionados por el Arco Iris, que creían era una emanación del Sol, su nombre en aymara es KURMI. El arco iris crea temor en el indio porque cree que trae enfermedades, por eso existe la superstición que señalar el arco iris es motivo de perder el dedo índice.

El arco iris que se presenta en el cielo es el signo de paz y concordia, en todo tiempo ha sido visto con toda reverencia por los hombres; tal vez por tal razón fue adoptado por los pueblos del Collasuyo.

En la Asamblea Deliberante del año 1825, cuando se trataba de la creación de la bandera como signo de nuestra nacionalidad, un representante presentó el proyecto para que esa insignia patria tuviera los colores rojos, amarillo y verde, como usaron los pueblos del altiplano, ese proyecto no prosperó; pero en el año 1851, por ley de 30 de noviembre se adoptó la bandera que actualmente usa el Estado boliviano; tiene tres fajas horizontales de igual longitud y ancho: rojo, amarillo y verde.

Binayan Carmona, especialista en heráldica, adjudica a los quechuas el uso de emblemas, escudos y blasones, basándose en las noticias que Waman Poma consigna en su obra, igualmente repiten otros escritores.

Luego de hacer una relación de la heráldica europea, dice: "Lo mismo sucede en América del Sur, entre los Incas. El P. Murúa dice que cada capitán "tenía por insignia delante de su campo en la guerra una banderilla con sus armas, por donde se conocía cada capitán; y cuando salía a batalla llevaban banderas de diferentes colores para que les conociesen...

"Por excepción se menciona aquí y allá que tal o cual tribu tenía especial devoción a determinado animal;... Pero los cronistas no atribuyen ninguna función heráldica a estos evidentes totems, aunque aparecen con frecuencia en la arqueología precolombina, en cerámica y piedra, en diferentes pueblos. Solo Huaman Poma presenta una especie de armorial sintetizado con los escudos de cuatro capitanes del Inca, poderosos magnates de cada uno de los cuatro "suyu" (partes), del Imperio: Chinchasuyu, Antisuyu, Collasuyu y Contisuyo. A Mallco Castilla Pari, señor colla, le atribuye por escudo el condor y por cimera la media luna; a Capac Apo, Ninaraua, de Antisuyo, el jaguar y la serpiente, que reaparecen en las armas incaicas, etc. Acaso estas descripciones contengan bastante fantasía pues se inspiran en los trajes de los respectivos personajes". La Nación, Baires, marzo 1960.

Durante el reinado de los últimos Incas del Imperio Quechua no se mencionó ni se hizo conocer la existencia de los kollas, porque Pachacutic, el conquistador del Collasuyo, hizo fabricar con los sabios de su reino una historia de los pueblos de la región andina, eliminando cuanto se refiera a los aymaras. Según Sarmiento de Gamboa esa historia se conservó en tableros de oro y tumbaga en Coricancha, era la "historia oficial" que todos la repetían, conservándose hasta la llegada de los españoles; de ella adquirieron noticias que no era verdadera historia muchos cronistas, incluso Garcilaso y los que le siguen.

El objetivo de esa historia era ocultar "Una relación de dependencia respecto a un reino organizado desde mucho antes, y, para hacerlo en forma completa se eliminó la historia antigua, que se refería a que existía, hasta tiempos de Pachacutic un poderoso aunque decadente reino Colla. "dice Ibarra Grasso en "Verdadera historia de los Incas" pág. 21.

Al gran reformador Pachacutic, quieren volverlo quechua y en el afán de explicar el significado de ese nombre Imbelloni hace un cuadro colocando una lista de definiciones de más de 20 cronistas que no conocían el aymara, y mal podían explicar la etimología con fonemas o sonidos quechuas. Pues Pachacutic, en aymara significa el transformador del mundo, porque deriva de Pacha (mundo, universo, tiempo) y cutic del verbo cutiña, volver; refiriéndose a una revolución en el Imperio Quechua.

Si Garcilaso de la Vega hubiera conocido la lengua aymara, no habría tenido tantos tropiezos en su obra "Comentarios reales"; y si hubiera visitado el Collasuyo, tal vez no habría seguido las enseñanzas de la "historia falsificada", sino que el hubiera observado y deducido cuanta era la grandeza del Imperio Kolla, cuya cultura la adoptó el pueblo quechua.

SUCRE Y SU ESTATUTO DE VERANO

Por LUIS EDMUNDO HEREDIA

EL VERANO en Sucre es "como si el sol se donara en líquida hermosura, por cuatro cuartos, por el gusto de encerrarse en el recinto transparente del pueblo blanco y de alegrar su sangre buena ..."

En otros términos, el verano en Sucre es verde plata, verdiblanco. Del mismo color del verano gitano de Andalucía con su morería "Más malaya, palúdica, verdesur".

El paisaje aceitunado nos recordaba aquel "verde, que te quiero verde ..." de Federico García!

Se respira aromado zumo de limones, con los verdes cobre de la "Elegía Andaluza" de Juan Ramón Jiménez.

De los matorrales de "Higueras" asciende un vaho germinal que marea ...'

Y la luna, jugueteando a las escondidas en "la noche alta y parada", reaparece una y otra vez, por las ventanillas del raudo "carril" trepidante.

Ya en Sucre, el relente de los surcos transitados por soles de fuego, parece seguirnos envolviéndonos en un bochorno casi sofocante.

Sin embargo, se respira mejor ingresando a la ciudad adormecida y silente, por las umbrías alamedas de "El Prado" que, a esta hora, se muestra "sólo con sus arboles y con la sombra de sus árboles" ...

Una indiecita, con el típico casquete en remedo de borgoñota de alabardero de Tercio español, nos sale al paso; su rebozo es una orgía de mágicos colores que lucen en la fría luz de los focos de neón que brillan, por su parte, como sumergidos en el follaje anochecido, como peces de luz espectral y desvaída.

Una muchachita con minifalda color vino, traspasada, saturada, si cabe la audacia adjetival, de rítmica juventud; avanza por la acera con la misma gracia alada de esas mujeres de senos pugnaces, festoneadas de espumas marinas, que decoran proas aguzadas de levísimas embarcaciones veleras.

De pronto, muy cerca, restalla y resuena la retreta y su acústica vegetalizada de la gran plaza cuadricular "25 de Mayo"

El clásico kiosko de la banda está recubierto de hojarascas, cercado de arboledas y notas musicales.

Se advierte, de inmediato, el andar elástico de las jóvenes. Seguramente por influencia de las bellísimas normalistas orientales que imponen su impronta andariega, peripatética: caminando siempre con la gracia natural de elegantes felinos rosados...

La estatua del Mariscal Sucre expresa y define una actitud decididamente tribunicia antes que castrense en sus motivaciones: malgrado de la espada, las espuelas nazarenas y las altas botas mosqueteras. Resaltan nítidos sus bronces negros contra el cielo purísimo, electrizado.

Atmósfera de perfumadas tibiezas entre rotundas masas verdes de sus árboles de goma, donde parecen anidar las risas de sus bellas caminantes.

Esas bellísimas muchachas son también parte de este cielo terso, de este clima ideal sin fríos: miel y leche en la cálida piel del Verano. En una palabra, son parte de Sucre!

Unas monjitas de negro atuendo, al atravesar la plaza y su retreta, asumen un indisimulable airecillo festivo en sus actitudes y sus miradas.

Señores graves, de avanzada edad dan muchas vueltas discursivas: conversando de cosas trascendentes a juzgar por los ademanes aparatosos, tribunicios. Algunas señoritas, de esas que ya pasaron la primera juventud pero que aún ejecutan al piano partituras de Chopin, en las mañanas lluviosas otoñales, al fondo de patiales aromados de claveles, pasan y repasan como presas de secretas ansiedades...

Muy cerca, en una elegante cancela se lée una discretísima tarjetita que dice: "Se venden flores y locotos ..."

Así es Sucre en verano, cuando arde el calor estival entre sus albaicines alineados en el faldistorio del Churuquella y su vegetación axilar.'

Verde plata, verde cobre, verdiblanco es el color del Verano en Sucre! . . .

A MI MADRE

Una añoranza triste, y tierna, se desliza
por el hogar vacío y cruza la apariencia callada,
destino al que la muerte ha sido aparejada,
los árboles y flores hechos sangre y ceniza

En el jardín desierto el hacha tiraniza
al sauce en que arrullaba la paloma azorada;
el arroyo demora su linfa sosegada,
y en nostálgica espera un alma se eterniza.

Se apoya en todas partes un recuerdo doliente;
una pisada aún suena sobre el piso luciente;
y se oye en tu memoria un grito desolado

El estanque se seca, y en el fondo una rama
diseña bajo el agua, con su oro entrelazado,
tu nombre como un símbolo, en tenue monograma.

EMMA ALINA BALLON

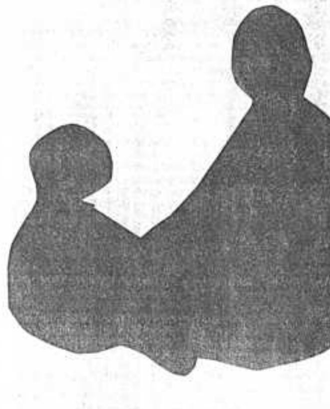

LA MADRE

Yo SE de un poema que no tiene letras,
ni que está escrito en voces
ni que es lírica inspiración
de ensueños y promesas.

Es palabra vivente en armonía,
es tristeza expresada en melancólica
sonrisa
Es presencia de Dios en la mirada a-
bierta
y es promesa de sol en mano encallecida.

No tiene forma de belleza estética
ni vacua exaltación de historias opulen-
tas
ni la difícil floración del libro compli-
cado,
ni la forzada entonación de melodías.

Es manantial de luces y colores.
Es aire azul de eterna transparencia
Es símbolo de fé, de amor y de conquis-
ta
y es confesión de llanto, simplemente

Tiene dolor antiguo y alegría,
totalidad de vida en nacimiento,
conjunción interior de angustia y espe-
ranza
y entonación sincera de plegaria en si-
lencio.

Es cristal encanecido en lúgubres des-
velos,
es ansiedad de entrega por los hijos.
Es grito de paz y comprensión para esta
sed de sangre
y es anuncio inocente de amaneceres
nuevos.

No es comienzo, ni es fin ni es perma-
nencia,
no es novela, ni es verso rebuscado
ni recuerdo, ni olvido, ni mero senti-
miento.
Es río manso en fluir continuo,
es presencia de lluvia que delata vida
es la página más blanca de los libros,
es verdad y amor purificado que se bus-
ca
y es sudor cotidiano de amargura.

Es la Madre, congéneres, el poma más
grande
y el más real de todo el Universo.

EDDIE QUINTANA

NOMBRE ETERNO

(Medallón de amor)

Si
sucumbiera el mundo,
si el cráneo del hombre
se rompiera,
si la luz y la vida volvieran
a la hondura
del Tiempo inconmovible...
y si sólo quedase una mujer
sin nombre
sobre planetas rotos.
el ritmo de la Materia eterna...
creador de la armonía
al renacer triunfante,
la nombraría:

-¡MADRE!

DEVOCION

Oh!
canción de sed
y sal de antiguos mares.

Hijo de la Tierra soy
hasta ella me voy
cada mañana y en las tardes
abrazado al Sol.

- Muy buena era mi madre
así reza siempre
qué llena eres de gracia..
¡oh! vientre de mujer.

Y el rocío se adhiere
y esta devoción
con perlas - madres
y un himno de corales

Mi cerebro es un mundo
y en él levanto el santuario
de mis autoras boreales

Con fibra de cedro añejo
tremola y vibra mi añoranza

Quien no adoró a su madre
- dulcemente -
para vivir en ella
con ausencias de flautas
que cantan sus saudades.

(Todos fueron felices
porque tuvieron madre).

Gemido de violín desgarro
entre mi pecho rudo
Y en una cuna huérfana
la Quinta Sinfonía de Beethoven
mudo
diviniza fe
con un sin fin
ni amén de siglos

Hasta la luna yerma
sueña tener un hijo

Así rezo a mi madre
con su retrato vivo
deslumbrante de amor
en los hondos subterráneos
de mis huesos

¡Oh! mi canción de sed
y sal de antiguos mares!

LUCIANO DURAN BOGER

COMERCIANTES

Por FELIX SALAZAR GONZALEZ

EL TREN pitea y empieza a moverse. Me estremece con ira. ...la rodea mi cintura, se apoya en mi pecho, llora. El convoy to- ...a velocidad. La gente nos mira. Los demás comerciantes en ...upo se dirigen a la aduana, el resto, se esparce, se va, desa- ...rece. El andén queda desierto. Nos sentamos y ella pierde ... mirada en la lejanía. La hora pasa, la oficina de aduana se ...erra. El sereno pasea por entre los rieles de la estación y ...alquier señora de polleras cruza por nuestro lado. Un perro ...smea ... nos ladra, me levanto, se espanta, vuelvo a sentarme. ...ene los ojos vidriosos, la faz pálida, los cabellos largos, vein- ... años. Hay un extraño silencio de humanos. Sólo una calma pá- ...da como de cementerio. Debíamos viajar en ese tren.

- ¿Con quien hablas?

- Con nadie, pensaba en voz alta

Es como si hubiese vuelto en sí. Suspira, gime y queda callada. ... aferra a mi brazo y seguimos solos, tremendamente solos. Ya ... mediodía. El viento aulla destrozando de un zarpazo la calma. ...s ramas de los sauces llorones se agitan y un frío atroz se ...odera de nosotros. La soledad nos pesa. Me acerco a Nati. Me ...ra, alarga los brazos. ¿Tienes hambre? pregunto. Ella asiente. ... tomo de ambas manos y nos paramos. Luego caminamos sepa- ...dos. Salimos de la estación. Ahora el ventarrón es violento, ... calle desolada tiene aspecto de pueblo fantasma. Tres, cinco, ...s cuadras y entramos a un bar. ¡Dos almuerzos! Perdone, ...ce el mozo, ya no hay. ¿Qué tiene para servirse? ¡Nada! ¿No ...drían preparar algo? ¡ Speren, voy a preguntar. Me quito el ...mbrero, sacudo su polvo y tipo James Bond trato de colgarlo ... vuelo. Nati cuelga su abrigo. Ruido de sillas y a poco el mozo ...tá delante nuestro. Sólo tenemos arroz con asado y café. Trai- ... dos platos y después el café. Se retira.

- ¿Tienes frío?

- ¡Si!

- Toma mi chalina.

Se envuelve el cuello.

- ¡No moleste más! No podemos devolver la mercadería decomi- ...da.

- Pero, señor, comprenda que de eso vivimos, no nos quite.

- ¿Ustedes de que creen que vivo? Mi obligación, como jefe de ...anas de la frontera y además como neto nacionalista y segui- ...r del general, es decomisar el contrabando. Velar que se pa- ...n impuestos, aranceles, etc.

- Bueno, suponemos que eso es cuando se trata de grandes can- ...ades, nosotros apenas llevábamos poco más de tres mil pesos.

- ¡De cualquier modo!

Su voz es ronca, agresiva, de perdonavidas. La oficina: media- na; algunos sillones, un escritorio, tras éste el obeso adminis- trador. Su aliento es podrido por la bebida, quien sabe Tres Plu- mas. Sus ojillos, vivaces. El bigotillo menudo; todo él, despide ese halo de repugnancia. A veces su vozarrón se torna fingida, entonces resuena en las paredes. Los cuadros del general y los libertadores, parecen escandalizarse . Los papeles vuelan y el hombre se asoma a la ventana, la cierra. Vuelve a sentarse , sa- ca su cajetilla de Jockey y enciende un cigarro. Nos mira estúpi- damente, echa el humo en nuestra dirección, revisa unos papeles, finge no darnos importancia. Se pone las gafas y exclama:

- Bueno señores, a los demás rechace enfáticamente, a uste- des no les puedo hacer una excepción. La mercadería decomisada no sale de estas dependencias, favor desocupar.

- Pero, señor administrador ...

- ¡Oiga, quien sea usted, el llevar contrabando sin pagar im- puestos es delito contra el Estado. La mercadería se sacó de los coches, porque no tenía póliza. Además ¿no lee el periódi- co? dice claramente: Contrabando será severamente restrin- gido. Es que hombre, seamos patriotas (desajusta su corbata y desabotona su Manhattan) fomentemos nuestras industrias.

Salir de casa, llegar al puente internacional y cruzarlo. Ca- minar las calles, ir a la tienda del casero, recoger la merca- dería y hacer con ella un bulto grande. El resto, en bolsas car- garlas y desandar el camino en medio de los demás compañeros de trabajo, que trajinan con afán, en la tarde calcinante de cie- lo azul, con horizonte sinuoso y de momentos aliviantes; una fría brisa. El sendero, la tierra árida y Villazón al frente, aletarga- do bajo un suave manto de arena. Y de vuelta, el puente; la fila que avanza lentamente. Los gendarmes cuidando el orden. La ga- rita, siniestra, tragando y vomitando al gentío. De pronto, los a duaneros, revisan, hurgan, manosean. Las mujeres de cabellos em- polvados por la arena, sus polleras rotosas y los sombreros grasientos, dobladas sobre sí; aguantando el peso de la mercade- ría, resignadas. Y los hombres, de alpargatas, la mirada fría, rápido el paso y cubiertos con gorras. Ricardo sale de la garita. Ya está en medio puente, quiere parar, mirar el río, las aguas cristalinas o turbias, a la gente que camina hormiguendo, a la mercadería amontonada en los costados y a los niños que corren jugueteando... ¿Dónde has estado? Oh, me hiciste asustar, durmien- do, antrayer festejó mi cumpleaños.

- ¿No sabes lo que nos pasó?

- No, te digo, que estaba entre San Juan y Mendoza.

- Vino el ejército, rodeó el convoy, dispararon y los aduaneros allanaron todos los coches ¡malditos!, quería decirte que por fa- vor ...

Nati me pregunta en qué estoy pensando. Le contesto en lo que nos quitaron. Interroga si Ricardo, nuestro amigo y piloto, nos prestaría dinero. Digo: tal vez, que no se preocupe. Pobre Ricardo, además de hacérnoslo pasar la mercadería , nos presta su dinero ¿cómo pagarle?, concluye. Nuevamente en las calles polvorientas, con brumas de arena y casas agachadas con sol pálido y cielo en- fermo. La campana del reloj de la torre de la iglesia da tres cam- panadas. Caminamos como autómatas rumbo a nuestra casa. Llega- mos. Me echo en cama y respiro un olor a polvo. Pasan las horas en silencio. Oscurece ... ¡Enciende la luz! Ella deja su costura y se dirije al interruptor. Un ruidito perdido y la lechosa claridad. Luego ella cocina cena. Finalmente dormimos.

Nos levantamos apresurados. El sol atraviesa por los cristales. Golpean la puerta. Ella abre y penetra un hombre. ¿Qué voy a lle- var? Nati: ¿Trajiste carretilla? Sí, Bueno, son once bultos ahí estan. El hombre saca la mercadería comprada con dinero de Ricardo, carga a la carretilla. Termino de amarrar mi calzado. Agarro la jarra y echo agua al bañador. Nati cubre su cabeza con un pañuelo. El hombre entra y sale sacando bultos. Meto las manos al agua, me estremece. Ella enciende el anafe. Yo: ¿Para que? Para desayunar contesta. ¡Déjalo, lo haremos en la esta- ción! Nat escoge los hombros. Seco mi rostro, ella ayuda al hom- bre. Peino mis cabellos. A poco echamos llave la pieza y nos vamos... En la estación hay mucha gente. Suficiente mercadería. La oficina de aduana, cerrada. Los coches llenándose. La bo- dega está siendo cargada ¿En cuál viajamos? En el 1316, contesto. ¡Benancio,, trae los bultos por aquí! Nati queda cuidando el resto y yo acomodo los que acarrea el hombre en el coche; en las per- chas, bajo el asiento, en sitios estratégicos, un bultito aquí, otri- to allá y la dueña del otro asiento enojándose conmigo ¡ por usur- parle su lugar! Una de tantas: Don Huáscar, ¿Cómo estará la adua- na? Yo: no sé , no sé. Otra: ¿ Habrá contra? Ni Dios lo permita. Ay, quencha aduaneros... Y así, un murmullo sofocante, y pase- ándose ese olorcillo : pesado ¡Listo tatay!. Exclama Benancio. Bueno, bueno toma y le alcanzo cinco pesos. Nati, penetra al co- che , se sienta cansada y suspira. ¿Desayunaste ? Sí, ahora te to- ca. Me levanto y quiero salir, vuelvo a ella y la beso fugazmen- te. Deseeemonos suerte, le murmuro al oido. Sonríe, asienta y baja la cabeza. Ojalá no nos quiten. Si , con dos viajes de esta calidad pagaremos lo perdido. Pero luego ... Luego qué? pregunto La misma rutina. En fin. Y sin darnos cuenta charlamos, ella llora silenciosamente, con mi pañuelo limpio sus lágrimas y di- go: ¿Por qué no nos vamos a vivir a otro lugar? así no sufrirás ansiedad, te cuidare, me querras, tendremos hijos, no serán como nosotros. Me acaricia los cabellos, sigue llorando y el tren se mueve. Habían pasado los minutos y reimos fuerte. Haremos traer desayuno del comedor. Sí. Y el tren furiosamente sale de la estación, de la frontera.

LA BARRICADA Y EL SILOGISMO

Por JORGE SILES SALINAS

CONOCIDA es la respuesta ... Danton, en las fases culmi- ...ntes de la Revolución Fran- ...sa, cuando se le preguntaba ...re las medidas que, a su ...rio, debían ser adoptadas a ... de superar los peligros que ...biaban a la República, a los ...cos meses de su proclama- ...n: "Lo que en estos momen- ... se requiere -exclamaba ...el genio terrible de los des- ...rdes revolucionarios- es esto: ...dacia, más audacia, siempre ...dacia!". Algunos autores- co- ... se sabe- han querido ver en ...as palabras la indicación más ...rtera de lo que en esencia ...stituye el fenómeno revolu- ...nario. No habría otra manera ... entender la trayectoria de ... revoluciones, según este cri- ...io, sino como una desespera- ... exigencia de justicia, en unos ...os o, en otros, como un i- ...primible deseo de vida y re- ...ración frente a una prolonga- ... situación de estancamiento ...nercia social. Un saludable ...pulso de expansión y rebeldía ...raría como causa determinan- ...de todo este proceso. Se diría ... hay ocasiones en que todos ... escrúpulos deben ser de- ...stos, todas las barreras de- ... ser superadas, si de ello ...ende la posibilidad de alcan- ... los fines que la colectividad ... ha trazado. Tal es la idea ...mántica de lo que es una Re- ...ución. Contra esta leyenda se ...ó en numerosas ocasiones ...ega y Gasset. A su juicio, ...corazón y sus arrebatos no ... sino manifestaciones secun- ...ias del hecho revolucionario; ... componentes esenciales ..., por el contrario, el más ...e racionalismo, la más acera- ...lógica, la manera más abs- ...cta e inhumana de concebir ...realidad política. Según la vi- sión romántica, la Revolución se define por la efusión de ge- nerosidad que la dinamiza, por la alta temperatura que mantie- ne en continua tensión el ánimo de los combatientes, dispuestos a ofrendar sus vidas en las ba- rricadas. Según Ortega, la Revo- lución es el resultado de un pro- ceso de racionalización política que pretende hacer entrar por la fuerza la realidad en un es- quema ideal previamente elabo- rado. En una palabra: para la vi- sión romántica, la Revolución es la barricada; para Ortega, en cambio, la Revolución es un silogismo.

Nadie pretendería, por su- puesto, atribuir al gran maes- tro un modo de pensamiento demasiado esquemático, como si en su enfoque no cupieran los matices o las transiciones.

De haber sido así, habría caí- do él en el mismo yerro que quería denunciar. La pasión y la razón son ingredientes que en una u otra forma entran en la combinación revoluciona- ria; pero, sin duda, el elemento decisivo es la abstracción, por encima de cualquier variable dosis de entusiasmo. Robespie- rre termina siempre por llevar al cadalso a Danton, aunque a fin de cuentas le espere la mis- ma suerte, lo que prueba que la razón acaba necesariamente por engulirse a sí misma.

Ha dedicado Ortega numero- sos escritos a estudiar el hecho histórico de las Revoluciones.

El espíritu que genera este pro- ceso ha sido en ellos duramente criticado. La experiencia, así como la maduración de su pro- pio pensamiento, llevaron al autor de "La rebelión de las ma- sas" a manifestar su radical hostilidad hacia los movimien- tos revolucionarios. ¿Quiere de- cir esto que el admirable pen- sador fuese partidario del tran- quilo orden burgués, del mante- nimiento de un estado de cosas tradicional, por duras e injustas que fuesen las condiciones que en él prevalecieran? ¿Sentía acaso Ortega horror por lo nue- vo, por los enérgicos virajes en la trayectoria histórica de los pueblos? ¿La idea de una len- ta transformación de las cosas en un sentido necesariamente perfectivo, le llevaba a una acti- tud de confiado optimismo en la solución pacífica de todas las controversias humanas? ¿Es que en él hubo de predominar siem- pre el respeto a la virtud de la prudencia sobre la considera- ción que le pudiera merecer la audacia, virtud de signo con- trario a aquélla?

Nadie que conociese siquiera sumariamente el vitalismo de la filosofía de Ortega podría dar crédito a tales suposiciones. No cabe olvidar la influencia que Nietzsche y el voluntarismo han ejercido sobre su pensamiento político y filosófico. Es constan- te en Ortega la admiración hacia las grandes personalidades creadoras, hacia las individua- lidades que han sabido asumir, en los momentos decisivos enérgicas resoluciones capa ces de imprimir un nuevo rum- bo a la historia. Los valores vi- tales, como son el vigor, la salud, el heroísmo, el sentido del mando, la nobleza, la gene- rosidad, esto es, los valores contrapuestos a lo mediocre y pusilánime, encontraron siem- pre en Ortega un defensor apa- sionado.

La piedra de toque de su ac- titud crítica ante los grandes problemas de la ética y de la his- toria puede hallarse, tal vez, en un tema al que dedicó Ortega originales y luminosas obser- vaciones. Es este el tema de la magnanimidad. La grandeza de alma es la virtud que hace a los hombres capaces de acome- ter nobles y difíciles empresas.

El que concibe y ejecuta gran- des obras gracias a las cuales la vida se libra del peso de lo rutinario y de lo mediocre, ese es un hombre magnánimo. Orte- ga, a quien la Revolución ins- pira aversión, experimenta, en cambio, la más viva adhesión hacia la magnanimidad. ¿Impli- ca tal postura una paradoja?

Una actitud perfectamente consecuente y no el mero deseo de jugar a las paradojas condu- ce a Ortega a tomar doble posi- ción. Para él, en efecto, la Re- volución -amparada en el grito, en la vana invocación de la au- dacia- es lo contrario de la magnanimidad. No hay en aqué- lla ninguno de los atributos que confieren a ésta su alta je- rarquía moral. La Revolución es un proceso negativo, en el que hallan ambiente propicio las almas mediocres, y que está vinculado ineludiblemente al odio, al resentimiento y a la utopía; son incompatibles con ellas "las virtudes creadoras, de grandes dimensiones, las virtudes magnánimas". Al paso que el revolucionario no da muestras sino de perseguir va- nas e irrealizables abstraccio- nes, bajo el estímulo del ren- cor hacia toda forma de supe- rioridad moral, "el magnáni- mo es un hombre que tiene misión creadora; vivir y ser es para él hacer grandes cosas, producir obras de gran cali- bre". "Las innovaciones son tanto más profundas, serias y sutiles cuanto menos espectacu- lares sean. En política lo es- pectacular es romanticismo, re- torno al pasado o retención den- tro de él", dice una nota suya de 1927.

Nuestra época, se ha dicho muchas veces, ha olvidado la noción de la "magnanimitas" o "megalopsikia", según fue- ron expuestas, respectivamen- te, en las éticas de Santo To- más y de Aristóteles. En nues- tro tiempo se ha trivializado tontamente el valor de esta vir- tud, haciendo que por magnani- midad se entienda algo así como benevolencia, espíritu indulgen- te o capacidad de disimular los defectos del prójimo. Ortega ha acertado a reivindicar su autén- tica proyección y significado. Ha demostrado que no por falta de magnanimidad, sino precisa- mente por haber sabido reducir el sentido de esta palabra a su más rigurosa entidad, hubo él de enfrentarse -con clarividencia, con ejemplar y enérgico discer- nimiento - al espíritu disolven- te de la Revolución. Lo esencial a ésta no es la barricada, sino el sofisma o, por mejor decir, la especulación abstracta, des- vinculada de la realidad. Aho- ra bien: los seres a los que co- rresponde el calificativo de magnánimos no son los teori- zantes puros, que pretenden ha- cer de las palabras un medio para evadirse de la realidad, sino, al contrario, quienes va- lerosamente afrontan la situa- ción en toda su problemática e ineludible consistencia.

PERIPECIAS DE UN LIBRO

Por JESUS LARA

EN LA HISTORIA del libro boliviano ninguna publicación ha constituído un suceso tan ex- traordinario como "Mi campa- ña con el Che", de Inti Peredo. A principios de año una edición en La Paz y dos en Cochabam- ba fueron lanzadas al mismo tiempo y las tres fueron acogi- das con una avidez nada común por el público. Nueve mil ejem- plares, cifra nunca oída en nues- tro medio, fueron rápidamente agotados. La obra suscitó asi- mismo un interés excepcional en el exterior. Los editores tuvieron que atender pedidos muy importantes del Uruguay, Argentina, Venezuela, etc., in- clusive de Chile, donde circu- ló una edición bajo el sello de la editorial santiaguina "Pren- sa Latinoamericana S.A."

Empero la obra tuvo un ori- gen propiamente circunstancial. Inti Peredo no pensaba escribir ningún libro sobre la guerrilla de Ñancahuazú. Así nos lo dijo en los días que siguieron a su intrépida salida de la zona gue- rrillera. Mas, tuvo que ceder en La Habana a la presión cor- dial del editor italiano Giangia- como Feltrinelli y decidirse a escribir. Los originales lle- garon a manos del editor; pero éste, arrastrado por la mare- jada política de su país, no pu- do cumplir con el autor, pues su editorial fue cerrada. Fel- trinelli no alcanzó a publicar el libro. A Inti no le quedaba más que una copia. Siendo así que él vivía en permanente con- tienda con las "fuerzas del or- den", esa copia estuvo más de una vez a punto de caer en po- der del enemigo. A la muerte del héroe la reclamamos para publicarla; pero se nos dijo que a fin de preservarla se la había enviado a Chile. Exigimos que se pidiera su devolución. La obra tardó casi un año en vol- ver de aquel país.

A principios del último sep- tiembre el E.L.N. nos hizo llegar un ejemplar mimeogra- fiado de la obra. Una edición muy bien presentada, con ilus- traciones selectas y distribuí- das con indudable buen gusto, pero en una cantidad por demás pequeña. Comprendimos al pun- to la urgencia de difundir la obra como ella se merecía y en representación de nuestra hija, viuda del guerrillero, y previo acuerdo con el ELN, firmamos contrato con "Los Amigos del Libro". La edición se hizo bajo nuestro cuidado y salió a luz al comenzar el año. La obra debía ir prologada por nosotros; pero el prólogo fue vetado por los jóvenes del ELN. Las razo- nes alegadas por ellos no eran de carácter ideológico ni polí- tico; se referían simplemente a menudas diferencias de cri- terio. Ellos no quisieron que no- sotros apreciáramos el conte- nido con un criterio distinto del suyo. Pero el ELN gozaba de nuestra simpatía y solidaridad, y hubimos de complacerle.

Las ediciones de "Puerta del Sol", de La Paz, y de "UMSS- Editorial Universitaria", de Co- chabamba, eran ilícitas, de las llamadas "piratas", y dieron lugar a que el ELN y aún noso- tros tomáramos cartas en esos ingratos asuntos.

Actualmente se halla circu- lando una reedición de Los Ami- gos del Libro". Al suscribir el contrato respectivo, los edi- tores nos propusieron que la nueva tirada se presentara co- mo la "Quinta Edición". Esto, a ley de honestidad y en benefi- cio de la obra, pues sería de to- dos modos la quinta vez que ella fuera impresa en Bolivia. La primera edición fue la mimeo- gráfica, hecha por el ELN, la cual dentro de poco ha de cons- tituir una rareza bibliográfica por ser pocas las personas que la poseen; la segunda, la que en enero lanzaron "Los Amigos del Libro"; la tercera y la cuarta, las ediciones "piratas" que he- mos mencionado.

La "Quinta Edición", que es propiedad es la segunda de "Los Amigos del Libro", se ha hecho con nuestra conformidad y bajo nuestro riguroso control. Aun- que es superfluo, pero para des- vanecer cierta suspicacia que por ahí va tomando cuerpo, que- remos subrayar que con los be- neficios producidos por las edi- ciones legales de "Mi campaña con el Che" no se van "locu- pletando" ni los editores ni no- sotros. Los derechos de autor provenientes de dichas publica- ciones irán a manos de aquellos a quienes legítimamente corres- ponden. Ahí están la viuda y los hijos del guerrillero y está tam- bién el ELN.

BIBLIOGRAFIA BOLIVIANA 1969

Por JUAN SILES GUEVARA

WERNER Guttentag sigue brindando un positivo aporte a la Cultura Nacional con la regular publicación de su Bibliografía Boliviana. En marzo del presente año se puso en circulación el volumen correspondiente a 1969 impreso en Bucaramanga y editada por "Los Amigos del Libro" La Paz - Cochabamba 1971 p. 199 cinco. Como producción de libros bolivianos para el año de 1969, 294 fichas son las consignadas por Guttentag. Cada ficha lleva el número de la clasificación Dewey resultando las siguiente estadística del total de obras anotadas: 19 corresponden a Obras Generales, 8 a Filosofía, 6 a Religión 112 a Ciencias Sociales, 7a Lingüística, 14 a Ciencias Puras, 24 a Ciencias Aplicadas, 5 a Arte, 77 a Literatura, 22 a Historias y Geografía. Hay, eso sí algunos números asignados, a ciertas obras que nos parecen bastante discutibles: así, por ejemplo, la ficha 6 que corresponde a "Belisario Dias Romero. Un filosofo olvidado de José Alvarado, está clasificada como obra de filosofía (100) sin mayor precisión, cuando más exacto habría sido clasificarla como "Biografía (920) "La Bibliografía de Bibliografías Agrícolas Boliviana", de Armando Cardoso, ficha No. 70 está clasificada dentro del rubro de Ciencias aplicadas, más exactamente en el entro correspondiente a Agricultura y Ganadería (633,4016) cuando debió llevar el número 015.64 o sea el correspondiente a Bibliografías nacionales. El resumen de labores de laboratorio de física Cósmica, ficha 177, está clasificado con la cifra 373,3, que corresponde a enseñanza secundaria, creemos que debió usarse más bien la cifra 378 que corresponde a enseñanza universitaria y superior. Guttentag además de 52 nuevas fichas correspondientes a publicaciones de años anteriores y no recogidas en sus otras bibliografías. De ellas corresponden dos a 1962, una a 1963, una a 1964 tres a 1965 nueve a 1966, nueve a 1967 y 27 a 1968. Así mismo nos añade las fichas de 31 libros referentes a Bolivia de autores Extranjeros publicados en el exterior en el lapso de 1962 - 1969.

Aunque nos consta que Guttentag no escatima esfuerzos para hacer de su Bibliografía anual algo muy completo, siempre hay piezas que se le escapan. Así, por ejemplo, se le ha escapado de Gabriel Reoß Moreno "La Bibliografía boliviana peruana con relación a la chilena" Santiago, Chile, Bibliógrafos chilenos. 1969, p. 291 de José Luis Roca: "Bolivia en Arguedas y Tamayo" Sevilla Escuela de Estudios Hispano Americanos. 1969 p. 33; Juan Siles Guevara "Dos Archivos Históricos Bolivianos poco conocidos Oruro y Cochabamba": Sevilla Escuela de Estudios Hispano - Americanos, 1969 P. XXVI - 487 - 5 Ilustraciones. Falta también, del Ministerio de Agricultura, la publicación "Problemas de Conservación de los recursos pesqueros de Bolivia "La Paz. Bolivia, octubre de 1969 p. 50 - 10.

Entre las obras de extranjeros publicadas en el exterior no se consignó, por ejemplo, de Vaclay Sole: "Los almaras de las Islas del Titicaca" México Instituto Indigenista Interamericano 1969 p. X 194 - 26 Ilustraciones; de H. Jungins y R. Pujol: "Bolivia, National Parks and Reserves" Paris UNESCO Mayo - Septiembre 1969, p. 108 12 ilustraciones. Una más asidua consulta de los repertorios especializados de bibliografía podría evitar ciertas lagunas. Con todo y hay que subrayarlo una vez más, la obra Bibliográfica de Werner Guttentag por su seriedad y constancia es de indispensable consulta para todo estudioso de la realidad nacional.

Finalmente cabe añadir que 22 de las publicaciones Bolivianas fichadas cuentan con un comentario. Ellos pertenecen a Augusto Guzmán (6) Armando Soriano (5) a Ramiro Villarroel Claure (5) Hector Cossio (4) y José de Mesa y Teresa Gisbert (2). Tales comentarios dan interés adicional a la obra bibliográfica que reseñamos.

HERMANAS VICUÑAS

Por HUMBERTO VISCARRA MONJE

SI UN día Francisco de Asís "mínimo y dulce", peregrinando por la altipampa, hubiera visto a las vicuñas, desde los otros habrían avistado al santo y con carrera dichosa habrían descendido para recibir en la seda marrón del lomo la caricia en que el milagro palpitaba junto a la sangre. Ya no más desconfianza, ya no más vivir alertas al lazo traidor disparado como un arco apresando los esbeltos cuellos o a la bala que como un punto que vuela destroza la cabeza donairosa. No más la sangre delicada manchando la tierra madre. Francisco les habría hablado y en cuclillas o de pié habrían escuchado el lenguaje del amor que todos comprenden; en su palabra el verbo fluía como la miel y su voz tenía el son encantado que penetra las tinieblas de las almas y las hace sumisas a la ley de Dios.

Pero Francisco vivía muy lejos y las vicuñas nacieron bajo cielos inmensos, sobre extensiones desoladas, frente a montañas de alturas vertiginosas y bajo el soplo de vientos helados y constantes. Francisco domó al lobo de Gubbia y conversó con las avecitas; sus manos aliviaron al leproso y su fe lo mantenía a flote sobre las olas. El no conoció la geografía e ignoraba estas tierras donde tanta falta hacía. En tierras de Asís a su paso las frentes se inclinaban y las manos juntas eran signo de la oración silenciosa que palpitaba en las almas al ver pasar tanta santidad, tanta humildad, tanto buen deseo para reconducir a los seres descarriados.

Aquí, defendiendo a las vicuñas, habría devuelto el lazo a la mano del laceador y habría desviado la bala hasta verla perderse en el horizonte. El habría cuidado de la esbelta criatura que es dichosa en las alturas donde apuesta carreras con el viento o se entrega a él juntando las patas para lanzar sus brincos fantásticos de tal modo que parece nadar en el aire. Sus hermanas, las impalas de las praderas del Africa también simulan volar cuando saltan perseguidas por el león.

Si Francisco de Asís hubiera visto los ojos de las vicuñas habría conocido la nostalgia de los horizontes que parecen infinitos, cuando en las grandes pupilas se reflejan los azules lejanos y la inmensidad de las montañas se difuman en ellas como en miniaturas esmaltadas con luz. Francisco vivió entre los Apeninos pero no imaginó los Andes. América vivía feliz y el Kollasuyo recostado en sus montañas; ni siquiera sospechó que un día sería víctima de la codicia aventurera. Vendrían los barbudos señores del despojo para buscar el oro y victimar un millón de indios; a sus ojos ávidos no escaparía la visión de las vicuñas y el tesoro que guardaba su pelambre dorada más suave que la piel humana y que conserva el valor del sol entre sus finas hebras.

Y comenzó la matanza, la persecución despiadada de las mansas que ahuyentaba el acoso y la fragil bestia aprendió la desconfianza y a vivir alerta olfateando en todas direcciones, la pezuña pronta a la escapada venciendo leguas y devorando distancias en pos del refugio.

Francisco de Asís nunca vino y el exterminio de las vicuñas se hizo industria. Han pasado siglos y no hay piedad con su casta. Arrancadas las hermosas pieles entre la sangre de los despojos y el cuerpo hecho una sola llaga bajo el sol cadístico, sólo las pupilas se abrían inmensas como reprochando a los cielos el don fatal de la belleza que persigue la codicia.

En los lechos de los burgueses la voluptuosidad humana disfruta del calor que atesora la dulce pelambre o convertida en tela cubre con costosos trajes las formas femeninas de tanta fatuidad que ignora la extinción de un animal selecto que no medra en otros climas. Princesas entre los auquénidos, seres hechos de aire y de seda, son la gracia y la elegancia las vicuñas condenadas a lenta y segura desaparición para fomentar la sed de dinero o la vanidad.

Burlando las prohibiciones, las balas siguen abatiendo vicuñas y en agencias de países vecinos se anuncia a fecha fija la llegada de tal o cual remesa de pechos, lomos, pattitas y de los telares van surgiendo centenares de metros del tejido más fino, liviano y abrigador que cualquier otra lana.

No sólo por lo que representa como ejemplar único en el mundo de una de los rumiantes más bellos, hijo legítimo del altiplano y por la conservación de la especie, sino hasta por la satisfacción patriótica de saber que no se reproduce en otros sitios, se debiera preservar la vida de las graciosas bestezuelas. Debe de existir un alma piadosa que colaborada por uno de esos potentados terratenientes construya un inmenso criadero donde puedan las vicuñas retozar a sus anchas, y procrear en libertad. El altiplano es generoso en extensiones y puede dar sitios a propósito para tal fin. ¿Quién lo hará? ¿El Estado, un mecenas de buen corazón y buen gusto?

Un rumor como de queja responde al interrogante y vemos con la imaginación cruzar desesperadamente unos cuantos ejemplares de chinchillas que ya no encuentran refugio seguro. Dentro de algún tiempo estarán cubriendo los hombros de una gran señora o de una amante de lujo. La vanidad humana es implacable.

OSCAR RIVERA-RODAS

INDICE BIBLIOGRAFICO

EL ESTUDIANTE ENFERMO

HA INGRESADO a la circulación literaria la tercera edición de "El estudiante enfermo", de Porfirio Díaz Machicao (Editorial Difusión, La Paz).

Díaz Machicao expone el problema de la educación sexual- mejor dicho; el problema de la evasión sexual - en universidades y colegios de una sociedad estancada; con claridad y crudo realismo desarrolla sus propósitos surgidos claramente de la realidad boliviana de la década del 30, cuando el país sufría las vicisitudes más frustrantes como consecuencia de la guerra del Chaco. Para la denuncia de esa enajenación social Diaz Machicao toma un sentimiento ligado profundamente al hombre: el amor en sus matices más elevados o sus circunstancias más distorcionadas.

La breve novela se desarrolla a través de una estructuración lineal en la cual la tensión se mantiene vigorosa sobre los diversos capítulos hasta lograr la caída de los personajes que, no dejan de manifestar ciertas características de héroes que sucumben por una causa justa y acorde a sus convicciones sociales.

El estilo abreviado de la obra, que no es otra consecuencia de una subjetiva tensión del autor, no logra la identificación plena de los protagonistas, muchos de los cuales tienen una presencia que se diluye pronto en el contexto del relato. Sin embargo marca una contraposición entre el aceleramiento que implica el deseo de superar estas situaciones sociales y el estancamiento de la sociedad a la cual se refiere.

La breve novela de Díaz Machicao es sobre todo premura. El nerviosismo del estilo sólo se detiene sobre los elementos narrativos que conducen el argumento hacia su culminación rápida. De ahí que se entrecruzen las actitudes del narrador y el personaje principal y los modos propiamente narrativos y del comentario. En el apresuramiento el narrador invade el campo del protagonista principal o éste toma las herramientas de aquél para llevar la obra a su desenlace y mostrar, de una vez por todas, la negativas consecuencias que aparecen por la deliberada intención de evadir vitales problemas de la sociedad.

Y aunque aparentemente los esfuerzos de los personajes principales del relato no logran finalmente lo que buscan, "El estudiante enfermo" implícitamente señala que las luchas individuales destinadas a superar las situaciones estratificadas de la sociedad deben lograr su unificación en favor de los frutos que persiguen.

GUILLERMO FRANCOVICH Y EL PENSAR FILOSOFICO

Por MAX SOLARES DURAN

GUILLERMO FRANCOVICH es, a no dudar, una de las figuras más destacadas de la cultura boliviana y, especialmente, del pensar filosófico.

Su nombre no solamente es conocido en Bolivia sino también más allá de nuestras fronteras. No tiene una rigurosa formación filosófica, pues, es abogado, siendo, empero, su producción filosófica abundante y digna de la mayor estima no ya como simple expositor del pensamiento europeo sino lo que es más, como filósofo pescador de verdades filosóficas, esto es, meditación y reflexión sobre lo desconocido y velado que por estar demasiado cerca a lo maestro, no capturado y aprehendido. Ya veremos, oportunamente, en que sentido Francovich es un verdadero filosofo y no simplemente un reflejo del pensamiento europeo, llámese este francés o alemán.

Nació en la ciudad de Sucre el 25 de enero de 1901, estudió en las aulas de la Universidad de San Francisco Xavier, recibiéndose de abogado muy joven, a la edad de 20 años, ejerció la cátedra de Filosofía del Derecho y más tarde fue nombrado Rector y tiempo después fue candidato a la Vicepresidencia de la República. En 1922 ingresó al servicio diplomático de Bolivia, llegó a desempeñar cargos de Secretario en diversas embajadas, Embajador, Ministro y Enviado Plenipotenciario en Asunción y Subsecretario de Relaciones Exteriores. Fue contratado por UNESCO para prestar servicios llegando a ocupar uno de los cargos regionales y hoy por hoy reside en Río de Janeiro.

Desde, así lo creemos, la publicación de "Sentido de la vida del hombre" trabajo que obtuvo el primer premio en el concurso convocado por el Ateneo de la Juventud en 1924 hasta el momento presente su producción es admirable. Artículos ensayos, libros demuestran la honda preocupación por la meditación y la creación espiritual. Francovich, no es el hombre que tenga pereza intelectual sino la constante producción y elaboración de ideas pensamientos. No es el traficante de la filosofía o el chapucero de la filosofía. El destila el producto más elaborado de la cultura: la filosofía. Y sinceramente, estimamos que su producción es de la mayor estima y comprensión y junto al desaparecido filósofo potosino Marvin Sandi, su puesto en la filosofía latinoamericana está asegurado. Son los únicos que entregaron algo "personal" en materia filosófica.

Para probar estas afirmaciones veamos, en forma compendiada, los planteamientos filosóficos.

Todos, tarea que es casi imposible, se los verá en la próxima obra que preparamos "La filosofía boliviana actual" que consideramos será la continuación de la suya: "La filosofía en Bolivia". Y examinemos sus ideas.

Las ideas están contenidas en las siguientes obras, Obras de Difusión de la Cultura: "Los Ídolos de Bacón" (1941) "Filósofos Brasileños" (1943). En portugués, (1947). "La Filosofía Existencialista de Martín Heidegger" (1946), "El Mundo, el hombre y los valores" o "Restauración de la filosofía" (1950 y 1967 respectivamente) "Toynbee, Heidegger y Whitehead" (1951) y "Ensayos sobre el Estructuralismo" (1970).

Obras de investigación sobre la Cultura de Bolivia: "La Filosofía en Bolivia" (Dos ediciones, 1945 y 1966), "El Pensamiento Universitario de Charcas y otros ensayos" (1948), "El Pensamiento Boliviano en el siglo XX" (1956), "Tres poetas modernistas" (Dos ediciones, 1960 y 1971) "Pachamama, diálogo sobre el porvenir de la cultura en Bolivia" (1942).

GUILLERMO FRANCOVICH

Obras de contenido filosófico: "Supay" (1939), "Los papeles de José Ramón" (1949), "Todo Angel es Terrible" (1959) y el "Cinismo" (1963)

Obras de teatro: "Un puñal en la noche" (1954) y "El Monje de Potosí" (1962). Más antes publicó "Soledad y Tiempo" (1951). Las subsiguientes obras de teatro que mentamos aparecieron en revistas y periódicos culturales, son: "El empresario de sueños", "Don Simón Rodríguez", "La Sombra", "Los apóstoles", "La gitana", "Tentación", "Renor", "Monseñor y los poetas", "Como los ganos", "Reunión improvisada" y otras que se publicaron en el exterior.

Artículos variadísimos completan esta fecunda labor y así podemos nombrar a "Para qué sirve el arte", "A sangre fría", "Definición del amor", "Herbert Marcuse", "El siglo XX a la vista", "Los tres órdenes de Pascal", "El progreso", "Manco Capac y Ayar Cachi", "Joaquín Gantier", "Simone Weil", "Psicología del dictador Linares" y otros muchísimos que no nombramos para no cansar al lector.

Una pregunta grave y espinosa que vamos lanzar en estos momentos sería la siguiente, ¿puede hablarse de pensamiento filosófico en Guillermo Francovich? ¿O es simplemente un expositor de las corrientes filosóficas europeas? Más brevemente, ¿existe filosofía en Bolivia? La respuesta a la primera pregunta tiene que ser positiva. La segunda, igualmente, positiva. La tercera es negativa. En verdad, si se descuenta a Marvin Sandi Espinoza y a Guillermo Francovich, triste y doloroso es contestar, podemos afirmar sin dubitaciones de que no existe filosofía en Bolivia. Una filosofía en Bolivia, en nuestro concepto, tendría que partir de cuatro preguntas fundamentales y las mismas que serían las siguientes: ¿Qué es filosofía? Pregunta que supone que hay que buscar la esencia de la filosofía. ¿Existe una filosofía en Bolivia? Interrogación que implica si existe y se da un meditar propio de y en Bolivia. ¿Cuáles serían esos temas y problemas de un filosofar boliviano? Esta interrogación pide la averiguación de la esencia del boliviano. Finalmente, ¿de no existir una filosofía boliviana hacia dónde se orientaría ella? Contestación que lleva o arrastra a una urgente tarea de hacerla. Guillermo Francovich, contrariamente a lo que hizo Marvin Sandi, no elaboró un sistema filosófico, si por sistema vamos a entender un conjunto ordenado, de un aporte de ideas, coherentemente ilvadós. Esto no hizo Francovich, sus ideas están dispersas, unas insinuadas, las más desarrolladas en varios libros y no menos las expuestas en artículos, de suerte que ellas van formándose plan, plan y con pies de plomo; no privándonos, sin embargo, ello de exponer las meditaciones centrales.

"Supay" es una "teoría de la concepción del mundo" o como llaman una "cosmovisión". Bajo la forma disfrazada de una leyenda aparece la imagen del mundo que se formaron los antiguos habitantes de esta parte de América, vale decir, del Kollasuyo o del mundo indígena de esos tiempos. Su fuerza es conmovedora y de una elegancia que llama a profunda meditación. El Sol y la Tierra recibían una adoración especial y cada uno de acuerdo a su rango y su función. Supay es, en cambio, la "divinidad que era la encarnación de los maleficios que persiguen a los hombres. Las enfermedades, la muerte, las tormentas, las sequías eran del dominio de ese pequeño dios solitario y destructor... Nada sabía de dónde había venido ni dónde nació". El único instrumento con que contaba era un caramillo o flauta y a cuyos sones obedecían las cosas inanimadas e, incluso, todos los vegetales y animales. A tal punto llegó este poder que desató un verdadero cataclismo y la destrucción fue casi completa. El Padre Sol, al escuchar las quejas, bajó a la tierra, arrancó de las manos del joven Supay el caramillo y lo rompió en mil pedazos. Desde entonces, la hermosura de la tierra se vistió de desnudez, las montañas tornáronse blancas, aparecieron los pajonales raquíticos, los cóndores desamparados y el mismo andaba miseramente vagando por el mundo. "Caminaba sin descanso, cruzando las cordilleras y los valles, con una alforja al hombre en que llevaba las enfermedades, la muerte, las sequías, para derramarlas entre los hombres. Solitario e invisible, se paseaba ejercitando su soberanía indisputada y amarga, alimentándose con las lágrimas y las quejas de los hombres". Este Supay, al llegar los españoles a América, se reivindicó y compadeciéndose por los sufrimientos de los naturales, trastocó su personalidad y a la postre se convirtió en un dios de la felicidad y por el cuidado que puso, a partir de entonces, fue objeto de adoración. En el fondo, de lo que se trata no, es, simplemente de una leyenda, sino más bien de una "cosmovisión" de los pobladores andinos y naturales de la América Morena.

En "SUPAY" ya, asimismo, el diálogo "Don Juan de Toledo" cuyos protagonistas son Tomás de Carbajal y Juan de Toledo y cuyo escenario es Potosí allá por el siglo XVII. No mucho interesa el argumento o la trama cuanto los problemas que se plantean que, en nuestro concepto no son sino los sentimientos de culpa, remordimiento (temor y temblor dirá Kierkegaard) y el odio profundo puesto de manifiesto cuando dice: "que si mil veces resucitara, otras tantas lo volviera a matar. Dios me perdone como perdoné a los que le sacrificaron".

"Supay", es una cosmovisión donde se oculta un tema que preocupa hondamente a Francovich: es el amor, está presente en "Supay", en "Los papeles de José Ramón" y en "el Banquete" y en diversos artículos dispersos. Amor es Supay, amor es la humanidad y es amor asimismo Dios-Jesucristo hecho carne y ama el dolor de los humildes.

"El cinismo", es otra obra filosófica de ideas y planteamientos personales, un "parto" de conceptos "original" y "hallazgos" suyos. El cinismo, dirá Francovich, se dirige al corazón mismo de la ética, es una agresión al mundo de los valores, mundo frágil y de cristal, que amenaza la vida espiritual del hombre y de la humanidad. "El cinismo no es la crítica de una determinada situación social o de ciertos elementos portadores de valores. El cínico no es un detractor de la humanidad, ni un reformador ni un rebelde que trata de subvertir un orden social dado. El cínico no es el pesimista que desespera a los hombres o describe sus sordideces o miserias... El cínico es el hombre que intenta destruir los valores morales en sí mismos". Ninguno de los comentaristas que se han ocupado de esta obra, han llegado a capturar el meollo de la obra que nombramos; la explicación es sencilla, a todos ellos les falta una base filosófica, los literatos, novelistas o articulistas que se dediquen a lo suyo y nada de ello diremos, pero no pisen terrenos filosóficos como el cinismo porque son terrenos vidriosos y pantanosos donde fácilmente van a sucumbir. Primero había que ir a la descripción fenomenológica del cinismo y luego a la aprehensión de la "esencia" del cinismo. Eso no lo hicieron.

"En el presente ensayo- dice Francovich en "Todo Angel es Terrible"-, vamos a tratar de mostrar precisamente eso. Es decir, en primer lugar, que el espíritu no es una simple aspiración ideal, una forma excepcional de la existencia, una realidad presente y actuante en la vida del hombre, que da a esta sus características esenciales y su peculiar significación. Y, en segundo lugar, que el espíritu tiene una existencia que podríamos denominar dramática y frecuentemente trágica. No solamente es dramático el espíritu porque es susceptible de perversión, de actitudes negativas y debelides dotadas de una intención destructura mucho más radical que la destrucción física, sino también porque aun en sus exigencias de perfección alcanza tanto rigor y tiene tal exclusivismo, que puede producir verdaderos sacrificios y provocar conflictos". En verdad, "Todo Angel es Terrible", es un libro, valga el vocablo, bello, diametralmente, a aquellos que no se los quiere leer, opuesto a los oráculos alemanes como la "Nausea" o "Ser y Tiempo" de los existencialistas. "Todo Angel es Terrible" es un libro sobre la vida del espíritu y lleno de sugerencias. Francovich con este y los otros libros, es filósofo y no fichero de datos filosóficos. Su visión sobre lo nuestro, Bolivia, y sobre la realidad americana, es sincera y profunda. Filosofía también se hace fuera de la cátedra universitaria y Francovich es un vivo ejemplo.

El llamado "boom" latinoamericano

Por JOAQUIN ROJAS G.

EN NUESTRA América morena, actualmente, se está, en literatura, dentro de lo que se ha venido en llamar el "boom". Mario Vargas Llosa, García Marquez, Julio Cortázar, Alejo Carpentier y otros pocos son los exponentes de esta corriente literaria.

No podemos decir que las letras bolivianas se escapan de esta corriente, tenemos ya seguidores, entre los que resalta Renato Prada.

Desde el punto de vista hedonista podemos decir que esta nueva modalidad de escribir, gusta a varios y repulsa a muchos. En Bolivia no estábamos acostumbrados (en qué parte del mundo estaban?) a leer novelas como: Rayuela, 62 modelo para armar, Conversación en la Catedral o Los hombres de acaballo. Claro que los que gustaron de James Joyce no encontraron muy novedoso este estilo, pero la mayoría, principalmente en nuestro medio, no quiso aceptar esta clase de novelas superpuestas.

En los círculos literarios fueron muy comentadas y alabadas estas obras, los que no las entendían o no les gustaba se quedaban callados por no pecar de ignorantes o por no ir contra la corriente y la gran propaganda desplegada en varios continentes.

¿Podemos poner en duda el valor literario de las obras que actualmente son "las mejores" en casi todo el mundo?

Al plantear la pregunta no lo hacemos con el propósito de desmerecer en nada la obra de estos que actualmente son (o se dicen) exponentes de las letras del continente americano. Solamente lo hacemos como un llamado de atención, para ver si algún día nos detuvimos a pensar si lo que leíamos era verdaderamente una joya literaria o era el producto de un engaño literario, realizado por medio de la propaganda. Y como punto aparte diremos que Vargas Llosa nunca "critica" o encuentra algo malo en la obra de Cortázar y éste en la obra de Viñas, etc.

Es verdad que el estilo que actualmente siguen estos señores permite mayor libertad en el tiempo y en el espacio, pero también oculta muchas fallas, las que se notarían con mayor claridad de tener sus novelas continuidad en el relato.

Fernando Diez de Medina escribió: "La historia de la literatura es la historia del alma humana: cómo viven, cómo piensan, cómo se hacen conocer los hombres. Donde hay un pueblo organizado, habrá un fenomeno literario que lo exprese. Tradición oral o letra impresa, todo cuanto constituye el lenguaje peculiar de una colectividad, su creación más genuina, su manera entrañable de moverse en las ideas, el modo bello de contar lo propio, ya es literatura. Todos los pueblos la tienen: grande o pequeña, ilustre o desvalida". Estas líneas nos llevan a pensar que Vargas Llosa, Cortázar, Carpentier o Viñas solamente están respondiendo al momento actual, serían el fiel reflejo de la época revolucionaria por la que está pasando Latinoamérica. Si aceptamos esto debemos aceptar el estilo de estos escritores, aunque Mario Vargas Llosa dijo en cierta oportunidad: "La literatura no puede ser valorada por comparación con la realidad. Debe ser una realidad autónoma que existe por sí misma".

No es mi propósito hacer un estudio crítico sobre las novelas vanguardistas de nuestro tiempo, tan solo he hecho una pregunta. Esta pregunta la planteamos y nos planteamos. Podemos responder desde el punto de vista dogmático o hedonista. Cada uno podemos ser admiradores de la obra (o de la fama) de los escritores del "boom", pero también debemos aceptar ciertas realidades. Hice una pregunta y ahí me quedo.

NOMBRES REPRESENTATIVOS DE LA CULTURA CHUQUISAQUEÑA

Por VICTOR H. MEDINACE[LI]

CON ESTE epígrafe queremos resaltar el quehacer cultural de la Ciudad de los Cuatro Nombres y para ello hemos de relievar, por lo menos suscintamente, la actividad desplegada por los más representativos dentro el campo literario, aunque forzadamente, por la brevedad del artículo, tengamos que enunciarlos a algunos nominalmente.

Empezaremos por el ilustre agustino FRAY ANTONIO DE LA CALANCHA (una región, en las afueras de la ciudad lleva su nombre), nació en 1854 y murió en Lima en 1954. Ingresó a la Orden de San Agustín del cual fue Cronista Oficial, cargo que influyó en su labor literaria. Es autor del conocido libro "La Crónica Moralizada", cuyas narraciones son un dechado de virtudes con sabor a siglo XVII.

Fue Doctor en Teología, y por sus merecidas dotes intelectuales fue nombrado Rector del Colegio de San Ildefonso. Viajó al Perú donde fue Prior de los Agustinos en Trujillo y Arequipa.

De La Calancha es uno de los valores más destacados de la literatura colonial de Perú y Bolivia. Su "Crónica Moralizada" ha sentido el halago de ser traducida al latín y al francés.

MIGUEL DE LOS SANTOS TABORGA.- Otro ilustre religioso cuyos restos reposan en La Catedral, nació en 1833 y murió en 1905. Se destacó como historiador y periodista. Tuvo marcada afición por la Oratoria, polemisando en varias ocasiones con Mariano Baptista y Eliodoro Camacho.

Es considerado como uno de los mejores historiadores de su tiempo y como tal brilla en su libro "Estudios Históricos". Otras obras importantes de Mons. Taborga son: "Documentos para la Historia de Bolivia", "Aclaraciones sobre el 25 de Mayo", "Un Capítulo de la Historia Colonial", etc.

SANTIAGO VACA GUZMAN.- Es también un hombre ilustre dedicado al periodismo y la novela. Nació en 1847 y murió en Buenos Aires en 1896. Fue Prof. del célebre Colegio Azul (hoy "Junín"). Abogado egresado de la Universidad de San Francisco Xavier.

Resaltó nítidamente en la novela y la crítica literaria. Sus mejores novelas son: "Días Amargos", "Su Excelencia y Su Ilustrísima", "Ayes del Corazón", "Sin Esperanza" que reflejan la vida social de su tiempo. Como crítico escribió "Literatura Boliviana" obra cumbre de valoración de la literatura boliviana de su época.

ALBERTO GUTIERREZ.- Nació en 1862 y murió en La Paz en 1927. Hizo sus estudios en el Colegio Nl. "Junín" y en la Universidad de San Francisco Xavier. Ocupó cargos de jerarquía en varios países de Latinoamérica. Fue encargado de Negocios en los E.E.U.U. y visitó también Inglaterra.

Es considerado como "el mejor prosador", y además como otro de los grandes historiadores de su época, sobre todo por su libro; "La Guerra de 1879".

Sus obras de importancia son: "Hombres y Cosas de Ayer", "Hombres Representativos", "El Melgarejismo antes y después de Melgarejo", "El Tratado de Paz con Chile", etc.

MARIA JOSEFA MUJIA.- La poetisa ciega que condolida por la muerte de su padre cantó en doloridos versos la triste tragedia de no ver. Su lira logró conmover a los más acuciados lectores que se preguntaban quién podría ser alma tan dolorida.

Se dio a conocer con "La Ciega", poema hondo, profundo. Menéndez y Pelayo con ser crítico sagaz saludó a la autora de "Arbol de la Esperanza", otro poema de verdadero contenido humano.

La poetisa del dolor nació en 1813 y murió en 1888.

RICARDO MUJIA.- Nació en 1861 y murió en 1934. Abogado de profesión, pero poeta lírico por excelencia. Prof. de Literatura e Historia en el Colegio Nl. "Junín". Encargado de negocios en el Perú. Ministro de Relaciones Exteriores. Estuvo en Buenos Aires y el Paraguay cumpliendo sendas actividades en beneficio del País.

Su estro poético se manifiesta en "Penumbras" y "Poesías Líricas", ambas obras de hondo contenido lírico.

GUILLERMO G. LOAYZA.- Delicado poeta, autor de "La Boliviana", poema épico lleno de realismo, sin ficción alguna.

MANUEL CESPEDES.- Muy conocido por MAN CESPED pseudónimo que le dio notoriedad en el campo lírico. Es el Garcilaso de la Vega boliviano, lleno de églogas. Nació en 1874 y murió en Cochabamba en 1932. Fue Diputado por la Prov. del Chapare y la mayor parte de su vida la pasó en el campo. Es el celebrado autor de "Sol y Horizontes" y "Símbolos Profanos".

GREGORIO REYNOLDS.- Considerado como el mejor sonetista del país. Poeta laureado que junto a Ricardo Jaimes Freyre y Franz Tamayo forma la trilogía de los más grandes poetas bolivianos.

Fue encargado de negocios en el Brasil, Cónsul en Jujuy (Rep. Argentina). Fue también Rector de la Universidad de San Francisco Xavier.

Como poeta cultivó la épica como en "Redención" y la lírica como en "El Cofre de Psiquis", "Quimeras", "Caminos de Locura", "Horas Turbias" etc. El mismo ordenó sus obras, 18 en total, constituyendo sus "Poesías Escogidas".

Nació en 1882 y murió en La Paz en 1948.

JAIME MENDOZA.- Llamado por Darío "el Gorki boliviano" Nació en 1874 y murió en 1939. Fue el novelista más fecundo que caló hondo en la psicología del siringuero y minero bolivianos. Médico de profesión, sin embargo primó más su afición literaria siendo, si vale la comparación, el Gregorio Marañón boliviano.

Sus obras reflejan la realidad social boliviana y por eso escribió: "Páginas Bárbaras" y "En las Tierras del Potosí" que tácitamente denunciaron la miseria y sufrimientos de siringueros y mineros. Cultivó también el cuento, la poesía y el ensayo, pero sobre todo la novela. Entre su variada obra indicaremos: "Juez Ilamanpuni", "El Cabo de la Vela", "El Factor Geográfico en la Nacionalidad Boliviana", "El Lago Enigmático", "Los Malos Pensamientos", "Memorias de un Estudiante", etc.

Viajador incansable por el campo, las minas y la selva de la Patria. Viajó también por varios países de Europa. De retorno al país fue Rector de la Universidad de San Francisco Xavier, y por su dinámica profesional y cultural la juventud boliviana lo proclamó: "Maestro de la Juventud".

CARLOS MEDINACELI.- Considerado como "el verdadero creador de la crítica contemporánea boliviana", nació en 1898 y murió en La Paz en 1949. Hizo sus estudios en el Colegio Nl. "Junín" y, siendo maestro de vocación ingresó a la labor docente enseñando Filosofía y Literatura en colegios y liceos de Potosí, Tarija y La Paz, como así también en Sucre, en la Escuela Normal de Maestros donde fue catedrático.

Su innata vocación literaria hizo que fuera poeta, cuentista, novelista, ensayista y crítico. Es una autoridad en la crítica contemporánea boliviana, sus "Estudios Críticos" lo revelan así, como sus diferentes artículos de crítica publicados en periódicos y revistas del país. En el ensayo sobresalen: "Páginas de Vida", "Apuntes sobre el Arte de la Biografía", "La Educación del Gusto Estético", como cuentista se refleja en "Diálogos y Cuentos de mi Paisaje", y, finalmente como novelista crece en dimensión por sus novelas psicológicas: "La Chaskañahui" y "Adela".

Profundo conocedor de la "chola" y del "indio" bolivianos, y por eso fue avasallante propugnador del "indianismo".

CLAUDIO PEÑARANDA.- Nació en 1884 y murió en 1924. Es autor de "Cancionero Vivido" que reune toda su producción literaria publicada en periódicos y revistas de la ciudad, especialmente en "La Mañana", periódico de su propiedad. Es el verdadero representante de la poesía modernista en Bolivia. La muerte lo sorprendió en su mesa de trabajo, cuando las Letras todavía esperaban mucho de él.

Fue Prof. del Colegio Nl. "Junín". Secretario General de la Universidad, Diputado por algunas provincias de Chuquisaca.

NICOLAS ORTIZ PACHECO.- Es el lírida dieciochesco que militó en el romanticismo de su época. Le dio renombre su libro "Plenitud de Plenitudes" Otras obras que publicó son: "Los Pliegues del Honor", y "Aniversario de Boda".

Viajó por varios países de Europa, experiencia que le sirvió para ampliar su vasta cultura. Nació en 1893 y murió en Cochabamba en 1953.

FERNANDO RAMIREZ VELARDE.- Celebrado autor de "Socavones de Angustia". Estudió en el Colegio Sagrado Corazón. Viajó por varias ciudades del país. Viajó a la Argentina, sorprendiéndole la muerte prematuramente en la Prov. de Santa Fe.

ALBERTO OSTRIA GUTIERREZ.- Embajador en Chile por varios años, donde murió recientemente. Es el escritor que alternó las Letras con la Diplomacia. Fue encargado de negocios en España y representó a nuestro país como diplomático en el Perú, Brasil y Ecuador.

Como escritor ha publicado "Rosario de Leyendas" con prólogo del mejicano Alfonso Reyes. "El Traje de Arlequín" en colaboración de Adolfo Costa Du Rels, "Una revolución tras los Andes", "Una Obra y un Destino", obras en las cuales revela un profundo conocimiento de la historia nacional que al final de cuentas, es no mas, un verdadero "rosario de leyendas".

IGNACIO PRUDENCIO BUSTILLO.- Autor del excelente libro "Páginas Dispersas". Pensador multiforme que abarcó el ensayo, la filosofía y la biografía.

. . . .

Entre otros escritores que se fueron lejos del "mundanal ruido" citaremos a Casimiro Olañeta, Daniel Calvo, Jorge Delgadillo, Jorge Mendieta. . . que de una u otra manera contribuyeron al progreso de la bien llamada "culta Charcas".

Entre los escritores vivos, aunque de generaciones distintas, se destacan:

ADOLFO COSTA DU RELS.- Es el escritor bilingüe, educado desde temprana edad en Francia (París) donde ha establecido su residencia. Es autor teatral, cuentista y novelista. Ultimamente ha estrenado en París "Los Estandartes del Rey". Entre otras obras suyas se destacan su maravillosa novela "Tierras Hechizadas", su sabroso cuento "La Misquisimi", "El Traje de Arlequín" en colaboración de Ostria Gutiérrez, "Hacia el Atardecer", "La Fuerza del Silencio", etc., que demuestran la amplia cultura y el depurado estilo de Costa Du Rels.

Es el escritor de una brillante carrera diplomática. Embajador en Francia y Argentina. Delegado por Bolivia ante la O.N.U. Delegado a la Sexta Conferencia Internacional Americana de La Habana.

GUSTAVO ADOLFO NAVARRO.- Que popularizó el pseudónimo de TRISTAN MAROF, tuvo una vida azarosa debido a la prédica socialista que le caracterizó por mucho tiempo y por eso vivió casi siempre en el exilio. Volvió a la Patria y hoy vive en su "torre de marfil" al margen de la política.

Fue Cónsul en Génova, El Havre y Glasgow. Estuvo en Cuba, Brasil, Uruguay, Argentina, México y New York.

Se caracteriza por su estilo mordaz y le gusta zaherir a través de sus obras utilizando para ello el lenguaje dialectal.

Es autor de "La Ciudad Ilustre", "Los Cívicos", "Suetonio Pimienta", "México de Perfil y de Frente", etc.

GUILLERMO FRANCOVICH.- Es el filósofo más caracterizado del país y su pensamiento ha franqueado las fronteras de la Patria. Ha viajado a [...] Habana, a Asunción del Par[aguay], Montevideo y Brasil.

Es también autor teatral ensayista de grandes cualidades, primando en él el pensamiento filosófico. Ha publicado "Filósofos Brasileños", "Los Idolos de Bacon, "La Filosofía en Bolivia", "Supay", "El Pensamiento Boliviano en el siglo XX"; "El Monje de Potosí" etc.

JOAQUIN GANTIER.- Dramaturgo e Historiador. Presidente de la Sociedad Geográfica. Ultimamente ha publicado "Juana Azurduy de Padilla" y "Casimiro Olañeta". Entre sus obras teatrales se destacan las siguientes: "Con el Alma de Cristal", "El Triunfo de la Cruz", "Angélica", "Molino", etc. demuestran su profunda [...] ción literaria.

JOSE FELIPE COSTAS A[R]GUEDAS.- Se dio a conocer con "El Sol se Iba" y "El Folklore de Yamparaez", destacándose su labor de folklorólogo.

GUNAR MENDOZA.- Hijo de Jaime Mendoza. Es Director de la Biblioteca Nacional de Bolivia. Se caracteriza por ser investigador y papelista de primer orden.

CARLOS CASTAÑON BARRIENTOS.- Es el ensayista más joven del país, preocupado por la bibliografía nacional. Ha publicado ya varias obras, entre las que se destaca "Opiniones [...] de Opiniones". Y, es domingo a domingo asiduo colaborador de Presencia Literaria. Abogado de profesión pero ensayista de vocación.

RAUL TEIXIDO.- El más joven de los narradores. Cuentista y Conferencista.

WALTER ARDUZ Y ELIODORO AYLLON T. son los poetas más jóvenes que alternan las musas con la docencia.

FERNANDO ORTIZ SA[...] y JULIO AMELLER RAMALLO son ya poetas consagrados, dedicados a diferentes actividades. Y finalmente podemos citar a Rafael García Rosquellas, Julián V. Montellano, Mario [...] rancibia, etc., que han [...] sionado en el campo de la poesía, la novela, el ensayo y el cuento.

SERVICIO CULTURAL OBLIGATORIO.- El Ministerio de Educación ha decidido reclutar a todos los analfabetos comprendidos entre los 18 y 40 años de edad para someterlos al Servicio Cultural Obligatorio, consistente -según el proyecto- en el suministro de alfabetización y cultivo de una conciencia definida sobre la realidad y el destino de la nación. Yo no sé para qué se han inventado explicaciones tan difíciles e inaccesibles para el común de la gente. Bastaba con decir que se explicará a los "conscriptos" por qué Bolivia está como está y qué debe hacerse para sacarla de su dependencia y sometimiento. En cuanto a eso de enseñarle el destino de la Nación, parece cosa de profesía, que no tiene pies ni cabeza por el momento.

En fin de cuentas, el plan es ambicioso y persigue una finalidad beneficiosa para el país. Ya era hora de que el Plan Nacional de Alfabetización se oriente con criterio realista y pragmático.

VARGAS LLOSA Y FIDEL

El autor de "La ciudad y los perros" y "La Casa Verde", Mario Vargas Llosa, Premio de la Crítica y Premio "Rómulo Gallegos" ha roto lanzas con Fidel Castro. O, por mejor decir, La Habana ha roto con Vargas Llosa. Todo comenzó con el caso del escritor Padilla. Vargas calificó de "stalinista" la política cultural de Castro. Esto enojó a Fidel. Vargas Llosa renuncia a la Casa de las Américas y la dire escritora cubana saca los trapitos al sol: Que cuando Vargas Llosa había consultado con La Habana respecto a la aceptación del premio venezolano, ésta le sugirió que aceptara a condición de invertir dicho premio -1967- en ayuda para la guerrilla del Che Guevara. En vez de hacer lo dicho, Vargas Llosa se compró una casa, pues no podía con sus ansias de aburguesarse... Lo cierto es que Vargas Llosa, que no tiene entrada a su país por aquello de la narración cruda sobre el Colegio Militar Leoncio Prado, tampoco podrá entrar ahora en La Habana.

MENTIRIJILLAS EN UN HOMENAJE.

El Embajador del régimen de Stroessner pronunció un mensaje con motivo del aniversario patrio de la República del Paraguay. El mensaje tuvo lugar en un homenaje de la televisión. Entre las cosas interesantes que dijo el Embajador estuvo ésta: Que en el Paraguay hay libertad de prensa. No lo dudo, pero esa libertad consiste en que puede decirse sin ningún temor todo lo que sea laudatorio para el régimen de Stroessner. Esta es una realidad inherente a todo régimen totalitario, de modo que la mentirijilla de la libertad de prensa en el Paraguay nadie puede creerla. Y si no, que se diga cuántos escritores y periodistas están encarcelados, exiliados o, sencillamente, vigilados y atemorizados por Stroessner.

"ENTRONCAMIENTO"

Entre las cosas raras que se les ocurren a muchas autoridades está la de querer impresionar con un lenguaje "florido" aunque no entiendan una papa del significado de las palabras difíciles que emplean en sus escritos, discursos o conversaciones. Una de esas palabritas muy de moda es "entroncamiento", es decir acción y efecto de ENTRONCAR. Y dicen, sin empacho, como el Ministro de Defensa Nacional: "En entroncamiento real entre las FF.AA. y los sectores populares...", queriendo decir -presumo- acercamiento, identificación en propósitos, en objetivos, en análisis de la realidad nacional, etc.

"A fortiori" podría hallarse una débil semejanza entre lo que quiere decir "entroncar" y lo que se proponen con una acción de objetivos de entendimiento. Pero ni así, porque entroncar quiere decir según la Academia de la Lengua:

1.- Afirmar el parentezco de una persona con el tronco o linaje de otra.

2.- Aparear dos yeguas o caballos del mismo pelo.

3.- Tener parentezco con un linaje o persona.

4.- Contraer parentezco con un linaje o persona.

DIRECCION DE CULTURA

Se ha convertido en un rompecabezas la designación de nuevo director nacional de Cultura del Ministerio de Educación. Ha sido invitado para ocupar ese cargo el compositor Alberto Villalpando, pero parece que no se ha decidido aún nada concreto.

Mientras tanto, la actividad cultura sigue estancada en el sector oficial.

TV: UN ACIERTO Y UN TREMENDO DESACIERTO.

El sábado pasado (sábado 15) tuve la oportunidad de espectar un programa que para mí es un acierto de la TV Boliviana: La Revista en la que se hizo un trabajo periodístico, de compaginación, producción y realización eficiente. Se trata de la historia del ascenso y la caída del Tercer Reich. Los "films" documentales estuvieron adecuadamente ilustrados con relatos producidos en TV Boliviana. Y se complementó la tarea con entrevistas a personas que vivieron el desastre de la Segunda Guerra Mundial. El programa resultó educativo, ilustrativo y distractivo en su integridad, por eso digo: UN ACIERTO.

El desacierto está en haber cancelado el programa "Personajes Novelescos" a cargo del periodista y escritor Wálter Montenegro.

En las pocas y cortas emisiones de ese programa, Montenegro apenas alcanzó a referir las obras de Vargas Llosa y "Cien Años de Soledad" de Gabriel García Márquez. Nos había prometido el productor realizar sesiones de grupos frente a la pantalla para hablar de Cortázar, Padilla y de algunos autores de la narrativa boliviana contemporánea, pero el programa se cortó. Sin una explicación, sin una justificación atendible.

SEPTIMA EDICION.- Y, a propósito de Montenegro, su libro "Introducción a las doctrinas político - económicas" alcanzó hasta el momento nada menos que séptima edición, bajo el sello de la editorial Fondo de Cultura Económica, de México. Desde 1956 este libro se ha lanzado a una importante carrera dentro de los lectores de habla hispana.

DIFUSION.- Y, hablando de publicaciones, debo confesar que me satisfizo el segundo número de la revista "Difusión", publicada por la librería y editorial que dirige Jorge F. Catalano. Material literario e impresión son de calidad. La revista tiene un estilo propio, ágil y moderno. Ojalá que "Difusión" supere los tropiezos y obstáculos que frecuentemente surgen en el camino de las publicaciones periódicas. Por su calidad, la revista debe mantenerse dentro de la actividad cultural del país.

25 DE MAYO DE 1809 Y 1810

Por EMILIO FERNANDEZ

LA REVOLUCION del 25 de mayo de 1809, tuvo un ideal; la libertad; un Hombre: Jaime Zudáñez.

La revolución del 16 de julio de 1809, tuvo un ideal; la democracia; un Hombre; Pedro Domingo Murillo.

La revolución del 25 de mayo de 1810, tuvo un ideal; la independencia; un Hombre; Mariano Moreno.

La fragua común que forjó dichos ideales y dichos hombres, fue la Universidad de Charcas.

El Maestro que enseñó a conjugar el verbo liberar y acuñó los derechos del hombre en el yunque del "CONTRATO SOCIAL" del ginebrino Juan Santiago Rousseau, fue el fraile tucumano José Antonio Medina; y sus discípulos Zudáñez, Moreno, Murillo y otros, los que dieron circulación al espíritu revolucionario gestado en la matriz convulsiva del Claustro Universitario.

El terremoto de Charcas al provocar el temblor de América, dejó escapar a Don Quijote -ideal armado de lanza en ristre-, para clausurar las puertas de la esclavitud y crear al hombre -por segunda vez-, con derechos frente a los privilegiados.

La chispa libertaria de Zudáñez encendió la antorcha de Murillo y avivó con Moreno la hoguera de la independencia Río Platense.

Un mismo día, con un mismo fin y con un sólo año de espera, - Charcas y Buenos Aires-, promovieron la tormenta revolucionaria en América, dando fin a tres siglos de absolutismo.

La "Academia Carolina" de Chuquisaca -foro y taller de revolucionarios-, amasó el Pan Divino de la Libertad.

Los doctores de la Casona Salamanquina de "San Francisco Xavier", fueron los revolucionarios de Charcas, La Paz y Buenos Aires.

•

JAIME ZUDAÑEZ - hijo de Charcas-, fue el paradigma de la Democracia Continental. "Como conspirador y tribuno, verbo y acción", fue perseguido, encarcelado, confinado y arruinado en la pobreza personal y familiar. Soportó vejámenes con dignidad; porque jamás "manchó sus labios la adulación y la bajeza"; porque nunca fue "un indolente espectador de la opresión a la inocencia y del triunfo de la iniquidad y la calumnia".

Su "CATECISMO POLITICO CRISTIANO" fundado en los principios del "contrato social", iluminó a que "el pueblo que ha conferido a los reyes el poder de mandar, puede, como poder, revocar sus poderes y nombrar otros guardianes que mejor correspondan a la felicidad común".

Luchó -junto al tucumano Bernardo Monteagudo-, codo a codo, en la insurrección de Chuquisaca. Este, con su arte y ciencia políticas, puso en circulación pre-revolucionaria su "DIALOGO ENTRE ATAHUALLPA Y FERNANDO VII EN LOS CAMPOS ELISEOS" que sirvió de fermento al espíritu revolucionario del pensamiento de la Universidad de Charcas -"cerebro del Virreynato del Río de La Plata". Como gestor del 25 de mayo de 1809, compartió los ideales revolucionarios de los Oidores de la Real Audiencia de Charcas don José de La Iglesia, José Vásquez Ballesteros, Agustín de Usos y Mosi y del Fiscal Miguel López Andreau.

Los dos últimos tuvieron destacada actuación. Como Director de la Academia Carolina y como Regente de la "Audiencia Gobernadora", puso en marcha la revolución el Fouché Platense Usos y Mosi; más, el "Gran Fiscal" López Andreau, siguió PELEANDO con dictámenes revolucionarios y aún con el arcabús en los campos de Marte, incorporándose a los Ejércitos Auxiliares Argentinos.

•

Los togados de la "Junta Tuitiva" que abrevaron en las fuentes salamanquinas de "San Francisco Xavier", protagonizaron la revolución del 16 de julio de 1809; Juan Basilio Catacora, Melchor León de la Barra, Juan Bautista Sagárnaga, Juan de la Cruz Monje, Manuel Mercado y Gregorio Lanza, fueron los protomártires de la independencia.

JOSE ANTONIO MEDINA "oráculo de la revolución paceña y autor de la "Junta Tuitiva de los intereses del Rey y del pueblo", fue discípulo de la Universidad de Charcas y luego Maestro de los revolucionarios de mayo y julio.

PEDRO DOMINGO MURILLO, que se contagió de la Fiebre Revolucionaria de los Claustros Universitarios de Charcas, ahogó con su sangre la tiranía española. De las 1.300 fojas del "expediente de lesa Magestad", consumáronse dos sentencias: ¡ Horca... y... Decapitación !...! Arrasamiento, demolición de su morada y confiscación de bienes y prohibición de llevar el apellido del ajusticiado por su familia!... fueron las penas de muerte física, civil y social.

Catacora, Lanza, Sagárnaga y otros mártires revolucionarios con borlas doctorales platenses, siguieron por turno al tablado del sacrificio, donde ciñóles en el garrote, el mulato Andrés.

•

MARIANO MORENO, el "Gran Líder" porteño -hermano espiritual de Zudáñez-, encaró los ideales revolucionarios de Charcas en los pueblos del Río de La Plata. Como ferviente devoto del "CONTRATO SOCIAL" lo puso en circulación para dar solidez al esfuerzo organizativo de la nueva patria. En el prólogo que precedió a su traducción en castellano, abonó las bases doctrinales de su contenido ideológico expresando que "El estudio de la obra, daría a los pueblos el estado de conciencia para hacerlos dignos de los beneficios de la libertad".

Junto a él, lucharon los doctores amamantados por la Universidad de Charcas-

JUAN JOSE CASTELLI, que fraguó el movimiento revolucionario del 25 de mayo de 1810, depuso del mando al Virrey Cisneros e hizo cumplir la orden de fusilamiento a Liniers frente a la obstinada resistencia del general Ocampo.

JUAN JOSE PASSO, secretario de hacienda de la Primera Junta Revolucionaria-, y catorce doctores de Charcas de los 25 diputados del Congreso de Tucumán, fueron los que declararon la Independencia de las Provincias Unidas del Río de La Plata, en 9 de julio de 1816.

Además, consagraron a la causa libertaria JOSE HIPOLITO VIEYTES- el Hombre de la planificación revolucionaria- y NICOLAS RODRIGUEZ PEÑA -el ideólogo de la estrategia-, manteniendo relaciones secretas entre las "JUNTAS CIVICAS" de Buenos Aires y Charcas, dirigidas respectivamente por el Dr. Medrano y el Dr. Francisco Molina, hijo de don Manuel Molina que puso preso en Potosí a Paula Sanz el 10 de noviembre de 1810.

En la constelación de doctores argentinos nutridos con la sabia insurreccional de Charcas, tenemos a Teodoro Sánchez Bustamante, Antonio Sáenz, Pedro Aldao, Valentín Gómez, Tomás Manuel Anchorena, Mariano Boedo, José Darreguira, José Ignacio Gorriti, Pedro Miguel Araós, Félix Ignacio Frías, Pedro Agrelo, etc. etc.

•

He ahí como dos claridades alumbraron la aurora libertaria del 25 de mayo de 1809 y 1810. Iluminación la una y combustión la otra; alba la primera y volcán la segunda, que precipitaron la salida violenta del Sol de la Libertad de en medio de tres siglos de tiranía.

Apagados los ecos de los cañones altoperuanos y silenciado el tropel de caballos de los "montoneros" de las pampas argentinas, la lid sangrienta de collas, cambas y gauchos [...] tra los "chapetones", [...] cimiento a Naciones que [...] ron desbrozando el camino [...] la liberación.

Dos genios -Bolívar y [San] Martín-, los unieron con el [...] democrático a los naturales [...] sud y norte de la Ciudad de [los] Virreyes para hacer de A[mé]rica la Patria Continental.

Más, la fraternidad bolivi[ano] argentina es secular. Se [...] con los altoperuanos Corn[elio] Saavedra -Presidente de la [Pri]mera Junta Revolucionaria [de] Buenos Aires-, Mariano Serr[ano] y otros próceres que en Tu[cu]mán proclamaron la Indepen[den]cia Argentina. Continuó con [la] cooperación de los Ejér[citos] Auxiliares Argentinos y con [los] convenios de intercambio cul[tu]ral y comercial; con los a[cuer]dos sobre gas de petróleo [...] forestal bolivianos; intercom[u]nicación e interacción fron[teri]zas; zona franca en Rosario [...] establecimiento del puer[to] Busch sobre el río Parag[uay] con servicio de un puerto [...] tante que lo conecte con [el] Océano Atlántico y otros pla[nes] integracionistas como la [...] regional de la Cuenca del P[la]ta.

Sólo les falta mayor cohe[sión] económico- social; para que [...] una vez suceda al primer [...] ro de libertad política, el [...] mo, cual es, el de la liber[tad] económica.

Así, se cumpliría con el i[m]perativo de la hora: la lucha [...] subdesarrollo y la organizaci[ón] de una América con más [...] y más espíritu de justicia; [...] menos miseria y menos [...] para que todos los pueblos [del] Continente formen un Hogar [...] mericano donde las madres [...] mecer a sus hijos, les can[...] el Himno de Redención Soc[ial] en que el rojo, amarillo y ve[r]de del emblema boliviano, [...] el azul del cielo y el blanco [...] sol de la bandera argentina, [...] men el espectro solar, que [...] luz de progreso y paz para [la] Humanidad.

SEXO Y...

(Viene de la página 1)

"No sería demasiado decir, con Wilhem Reich, que las revoluc[io]nes culturales de nuestro siglo están determinadas por la lucha de [la] humanidad por el restablecimiento de las leyes naturales de la [...] de amor. Esa ley para lo natural, para la unidad de la naturale[za] y la cultura, se revela en las diversas formas del deseo místico, [...] las fantasías cósmicas, de los sentimientos "económicos", el éx[ta]sis religioso, y especialmente en el desarrollo progresivo de la [li]bertad sexual", sentimientos estos que para Freud expresaban [...] un "narcisismo ilimitado", al poner un énfasis en una eternidad ge[o]gráfica, en los valores de la prehistoria, de lo arcaico. . . de [la] horda originaria e incestuosa.

El nuevo lenguaje del cine explora los matices del malestar co[n]temporáneo, aquel de la GIRL, como el magazine de grandes tiraje[s] algo que se puede "tener", que se puede canjear, por otra portad[a]. Ese tipo de mujer quiere que los hombres se fijen en ella simpleme[n]te como un ser genérico; de aquí que se preocupe siempre de dest[a]car en primer plano su corporalidad, lo que tiene de no específic[o] de ser impersonal y de presentar un tipo cualquiera, el que está [de] moda, el que más alto se cotiza en la feria de las vanidades eróticas. Trata de imitarlo con la mayor fidelidad posible aún a trueque [de] ser, con ello, infiel a sí misma, a su propio yo. Su existencia a [la] deriva, no elige, carece de orientación. Se identifica con los tipo[s] dados por esa industrialización de los sueños que es el cine, lo[s] caudillos, las estrellas. Allá le será también dado encontrar [a] su "enamorado". Cabe aquí para percibir el temple o estado de [á]nimo de esta heroína el bello aforismo de Malraux: "Oriente tie[ne] opio y Occidente tiene mujeres".

BIBLIOGRAFIA:

Diccionario de Sexología
Alan Watts - Nature, Man adn Woman.
Burgo Partridge - A History of Orgies.
Colin Wilson - Orígenes del Impulso Sexual.
Sigmund Freud - Hipnosis y enamoramiento
(Tomo IX.Obras Completas)
El Tabú de la Virginidad (T XIII O.C.)

Marcuse - El Hombre Unidimensional.
G. Lanteri Laura - Introducción al Estructuralismo
A. Toynbee - A Dónde nos lleva la Revolución Sexual
(No. 156 Siete Días)
Norman O. Brown - Eros y Lenguaje
(Caballero Oct. 1969)

Bolivia.

Crisis de autoridad

Escribe Francisco Roque Bacarreza

Es la semana que acaba de concluir, el régimen del Gral. Juan José Torres atravesó una de sus peores períodos gubernamentales desde que se hiciera cargo del poder en octubre del año pasado. Una ola de huelgas, paros departamentales, especies estudiantiles, bloqueo de calles y otras anormalidades caracterizaron a los últimos nueve días, los mismos que a juicio de varios observadores, tanto nacionales como extranjeros constituye una evidente crisis de autoridad a nivel de los altos funcionarios del Estado.

A juicio de estos observadores de continuar esta situación, el país ingresaría en una peligrosa senda que la conduciría a la total anarquía con grave riesgo de desembocar en una guerra civil, o por el contrario finalizar con la instauración de un gobierno de "mano dura" de tendencia derechista o izquierdista-socialista.

La difícil etapa que atraviesa el país coincide con los juicios universales expresados por el famoso historiador español Salvador Madariaga, quien sostiene la tesis de que los pueblos no aprenden mientras los caballos del Apocalipsis no pasen por sus territorios.

EL ANALISTA

Para Bernardo Elsner, conocido industrial de La Paz, la crisis de autoridad es palpable en nuestra sociedad; la misma que puede ser traducida por las constantes alteraciones del orden y la falta de respeto a las leyes.

Según este representante del sector privado nacional, las causas que provocaron en el ingreso del período de interrogantes que vive el país, son las siguientes: "La situación del Gobierno no es la de un Gobierno popular, sino que se encaramó donde está y no goza de la confianza del país, por lo tanto no es representativo".

"A pesar de la suerte que tuvo el Gobierno, éste no ha sido capaz de cumplir con su contenido porque ha sido incapaz hasta ahora de hacer cumplir la ley y el principio de autoridad, y un país sin autoridad, sea del régimen que sea, no funciona", continuó Bernardo Elsner en su análisis.

Esta situación, según este comerciante e industrial ha repercutido en varios aspectos, como ser la contracción económica que obligó al sector privado a constreñir sus actividades y a reducir su personal para sobrevivir. También se reflejó en el aumento del standar de vida, en el cual el consumidor común dispone de un salario que le alcanza apenas para comer y vestir. Por otra parte, los déficits que arrojan las empresas estatales deben ser absorbidos por la población con las consecuencias negativas para su economía.

"Si no nos decidimos todos los bolivianos a cambiar, no solo de estructuras, sino de actitud frente a las responsabilidades que nos exige cada puesto que ocupamos, el país va a desembocar en una bancarrota que se va a reflejar en una hambruna general o en a desmembración de nuestro territorio", finalizó diciendo Bernardo Elsner.

CONTRADICCIONES

Edgar Tapia, joven dirigente de la Central Obrera Boliviana, afirma que la crisis de autoridad tiene como causa básica la contradicción existente en el Gobierno que se dice ser nacionalista revolucionario, pero que continúa dentro de los esquemas liberales y acepta en su seno a colaboradores que trabajaron en anteriores regímenes.

"La crisis del principio de autoridad -dice el dirigente que representa a los trabajadores de las universidades en la COB- tiene de estas contradicciones. Además el régimen del Gral. Torres no sabe dónde ir, está jugando a una posición dual, a veces por las condiciones políticas planteadas por un distrito o un sector laboral, el Gobierno se pone la máscara revolucionaria, mientras que por otro lado, otro sector del Gobierno está haciendo concesiones graciosas a los sectores reaccionarios. De aquí resulta que no existe falta de autoridad en el Gobierno, sino lo que le falta es conducta política. A esto debemos añadir que el sustento político del Gobierno, se quiera o no se encuentra en el poder de las Fuerzas Armadas que se encuentran impregnadas de la política del Pentágono norteamericano".

El dirigente del Comité Central Nacional de la COB, manifiesta que los obreros no están de acuerdo con los actuales métodos de orden del país, puesto que el proletariado propugna por otro tipo de orden revolucionario que está diametralmente opuesto al de la burguesía. Edgar Tapia, en este sentido cita el ejemplo de Cuba "donde el orden revolucionario tiene un nombre y apellido: el paredón, para todos los contrarrevolucionarios".

LA OPINION OFICIAL

En contraposición a las anteriores opiniones, a juicio del Ministro de Trabajo y Asuntos Sindicales, Isaac Sandoval (32 años, abogado de profesión), "no hay crisis de autoridad".

"La autoridad del Gobierno deviene de la confianza que el pueblo le otorga y el pueblo nunca está en crisis", opina el Ministro Sandoval.

"Lo que pasa -añade- es que algunos sectores no aprenden responsablemente el alto espíritu democrático y popular del Gobierno revolucionario y exageran actitudes".

"A ello hay que añadir la corrosiva acción de las fuerzas de derecha que azuzan el ambiente y corrompen la moral. Esas mismas fuerzas entreguistas que cuando mandaban en el país usurparon las garantías constitucionales, crearon campos de concentración, hipotecaron la soberanía patria y ahora, en impulsos de rencor y venganza, abusan de la libertad y garantías ciudadanas.

Comentando la ola de huelgas, paros y otras anormalidades de la sociedad, el martes 18 de mayo el editorialista de PRESENCIA comentaba la situación de esta manera: "La imagen general que esta situación da del país, no es ciertamente positiva y precisamente en momento en que, desde los opuestos ángulos, se insiste en la necesidad de crear un clima de paz, de tranquilidad y de confianza, que permita trabajar y conservar un orden racional".

"Ese clima estará ausente mientras no se elimine algunas causas. Entre ellas, como más de una vez hemos advertido, se halla por un lado, la generalizada creencia de que nadie es atendido sino reclama en voz alta y preferiblemente con el apoyo de amenazas y hasta de acciones de hecho. Esa convicción, alentada por sucesos recientes, es sumamente dañina; lo vemos a través de huelgas y paros que se suceden con mayor gravedad".

Aunque el editorialista no alude directamente a la llamada "crisis de autoridad", sin embargo al analizar el malestar la opinión del periódico, esta situación es consecuencia de la falta de decisión de las autoridades del gobierno "que parecen no encatar oportunamente la solución de los conflictos sometidos a su consideración. Tardan tanto en decidirse, que las partes interesadas pierden la paciencia y recurren a medidas de hecho, que hubieran podido evitarse. Inclusive quienes, al plantear peticiones, se pegaban estrechamente al camino de la legalidad y la tolerancia son desviados de él porque llegan a la convicción de que así no se conseguirá nada. De ahí los subsiguientes paros y huelgas. Lo que demuestra que el asunto pudo resolverse antes de estos movimientos es que, una vez que ellos se han producido, las soluciones llegan prontamente".

Este viernes el incisivo Clovis Díaz en su recuadro de "Justina", satirizaba a la constitución con un comentario del pequeño hijo de la mujer del pueblo, quien al ver al Gral. Torres entregar la nueva constitución pensaba para qué un texto de esa naturaleza si nadie lo utiliza.

S.A. VOLCAN

Tiene para entrega inmediata ejes de acero
Planchas de fierro
Perfiles

Telf. 55141 Casilla 214, La Paz

Hostalen

El plástico de calidad

VENTA DE UN TRACTOR

El Banco Minero de Bolivia, ofrece en venta un tractor "Renault" en funcionamiento, buena conservación, 4 cil, 85 x 105 de 38 Hp., de potencia.

Verlo en Bodega Almacenes El Alto.

Las propuestas de compra deben dirigirse personalmente o por carta a la Gerencia de Fomento y Crédito.

Mayores referencias en el Dpto. Legal de dicha Gerencia.

La Paz, mayo de 1971.

CARMICA

LAMINADO PLASTICO DECORATIVO
HERMOSOS Y MODDERNOS
COLORES

CARMICA: es un material plástico moderno que combina belleza con durabilidad. Constituye la solución ideal para las más variadas formas de revestimiento doméstico comercial e industrial.

CARMICA: es a prueba de roces y golpes, a prueba de todos los líquidos de uso doméstico; ampliamente resistente al calor. Colores inalterables.

CARMICA: es fácil de aplicar sobre cualquier superficie lisa con herramientas comunes de carpintería, con cola fría o adhesivos sintéticos. Es la hoja más grande que llega a Bolivia: 2. 57 x 1. 28 x 1. 2 mm. de espesor; es la más barata: cuesta a razón de $b. 84, 20 el metro cuadrado.

CARMICA: es otro artículo que distribuye: CIEDA en toda la República.

Nataniel Aguirre 7653, Casilla 1474 - Cochabamba.
Av. Vásquez 175, Casilla 529 - La Paz.

Corporación Boliviana de Fomento

C.B.F.

LICITACION INTERNACIONAL

INDUSTRIA CERAMICA - FABRICA DE AZULEJOS

La CORPORACION BOLIVIANA DE FOMENTO, llama a licitación pública internacional a todas las Empresas especializadas para la provisión e instalación de una fábrica de azulejos a instalarse en la ciudad de Cochabamba.

Las propuestas deben ser presentadas con los requisitos de ley en las oficinas de la Corporación Boliviana de Fomento, División de Promoción de Empresas, edificio La Urbana, 2o. piso, hasta horas 18 del día 20 de julio de 1971.

Los Pliegos de Especificaciones estarán a disposición de las firmas interesadas a partir del día miércoles 26 de mayo en las mismas oficinas, previo empoce de cien pesos bolivianos.

La Paz, 21 de mayo de 1971

Un alemán en medio del Africa

De la revista FRAU im Spiegel.

Traducción de Wálter Siles S.

El artista del cine alemán que logró poner en práctica su sueño de juventud.

Con sacrificio, bajo ese fuerte clima tropical hizo el joven matrimonio de Alemania su camino a través de la jungla africana.

Krueger cabalgó delante, ella le siguió escoltados por algunos nativos Massai, los cuales trabajaban en el traslado de los enseres, cargándolos por la selva virgen.

Finalmente, después de varios días de lucha con la naturaleza, encontraron al pie de la montaña Meru el parafso que buscaron: campo verde para pastar, lagos cristalinos y enormes árboles. En el fondo, grandes montañas. El Meru y el Kilimanjaro cubierto con nieve, que es el monte más alto de Africa con 5.895 metros.

El joven matrimonio alemán, Hardy y Francesca, consiguieron una propiedad cercada en varios kilómetros cuadrados por otro matrimonio alemán Margarete y Ulrich Trappe de Silesia.

La pareja Krueger aceptaron por transferencia la Hacienda de Trappe, cincuenta años más tarde y claro, no tenían tanta dificultad. Pero, también para ellos era una aventura económica.

Hardy Krueger, descubrió este parafso hace once años, cuando filmaba aquella gigante película cazadora "HATARI". En un descanso recibió una visita prominente, era el hijo del Cacique JULIUS KAMBARAGE NYERERE, el actual Presidente de la República de Tansania, quien quería conocer personalmente al actor alemán.

Hardy decía: yo le conté de mis sueños de juventud de volverme hacendado en Africa y él me dió valor para poner en práctica este mi deseo. Además, me propuso edificar aquí un Hotel para turistas. Algunos años más tarde Hardy Krueger tenía ambas cosas; era hacendado y dueño de un hotel en Africa, y tiene en sus nuevas profesiones tantos éxitos como en la de actor de cine.

Después de mucho tiempo, regresa Hardy Krueger a los estudios cinematográficos como estrella de la nueva película criminal "DURBRIDGE-KRIMIS", "EL CUCHILLO"; la misma que empezó a rodarse en Abril de 1971, en Londres.

Ted Kennedy tiene que abandonar los EE.UU.

Nuevas amenazas, nuevas angustias. El matrimonio Kennedy no encuentra tranquilidad. Joan, la esposa de Eduardo Kennedy ya no tiene tranquilidad. El hecho de que Ted había sufrido hace poco una derrota en el campo político no ha cambiado en nada la vida de la familia Kennedy, a pesar de su amarga desilusión. Ahora como antes, Eduardo Kennedy recibe cartas con tremendas amenazas. La rubia esposa ha creído que su esposo no estaría ya tan amenazado después de la derrota sufrida. Acaba de declarar Joan Kennedy en Boston: "Queda solamente un camino: mi esposo tiene que abandonar el país.

Y nosotros - los niños y yo - tenemos que salir con él"

Pero Joan Kennedy sabe que este es el anhelo de un sueño irrealizable. La familia Kennedy está demasiado metida con la política de los Estados Unidos, así que ella y sus hijos tendrán que soportar en lo futuro el miedo.

Eduardo Kennedy fue amenazado de secuestro, linchamiento y muerte.

ADMINISTRACION AUTONOMA DE ALMACENES ADUANEROS

Convocatoria a Propuestas para Adquisición de Terreno

Por decisión de la Junta Directiva de la AADAA, se invita a personas, sociedades o instituciones a presentar propuestas para la adquisición de un terreno adyacente a la línea férrea, entre las localidades de Cochabamba y Quillacollo, donde debe construirse el Centro Combinado de Almacenes y Aduana, con las siguientes características:

1. Fácil acceso al camino pavimentado.
2. Debe tener una superficie de entre 10 y 15 hectáreas.
3. No debe estar muy próximo a zonas fabriles o urbanizadas.
4. Debe ser plano y seco.
5. Es necesario que cuente con corriente eléctrica.

Mayores datos serán proporcionados en las oficinas de AADAA de El Alto de La Paz o en Cochabamba, en la Agencia Regional de la AADAA, ubicada en la calle Ayacucho s/n.

Las propuestas deberán presentarse en la oficina central de El Alto o enviarse a la casilla No. 5259, hasta horas 17 del día viernes 4 de junio, con las formalidades de ley.

La Paz, 20 de mayo de 1971.
LA DIRECCIÓN.

SERVICIO NACIONAL DE CAMINOS

Convocatoria a Propuestas N° 7-71

SEGUNDO LLAMAMIENTO

Por orden del señor Ministro de Transportes y Comunicaciones, se invita a las firmas comerciales y/o importadoras, legalmente inscritas en las Cámaras de Industria y Comercio, para la provisión de:

a) REPUESTOS PARA TOURNA TRACTOR "LE TORNEAU"
b) REPUESTOS CHEVROLET 1964 - 1968

De acuerdo a Pliegos de Especificaciones que los interesados podrán retirar de la División de Equipos del Servicio Nacional de Caminos, previo pago de $b. 200.-.

Las propuestas deberán presentarse en sobre cerrado y lacrado, llenando todas las formalidades de Ley, acompañando Boleta de Garantía de seriedad de la Propuesta de $b. 50.- por el primer mil, más el 5 por mil del valor total de la Propuesta, hasta horas 17,30 del día 7 de junio de 1971, en la División de Equipos del Servicio Nacional de Caminos, Avenida 20 de Octubre No. 1829 (Planta Baja).

La Paz, mayo de 1971

DEPARTAMENTO DE RELACIONES PUBLICAS

CLUB DE TENNIS LA PAZ

SOCIOS EN MORA

El Directorio comunica a todos los señores Socios en Mora que, en el plazo de diecisiete días computables a partir de la fecha, deben cancelar sus cuotas devengadas y ponerlas al día.

Caso contrario y cumplido que sea el término otorgado, se procederá a la reversión de la acción correspondiente en favor de la Institución, de conformidad al Art. 23 de los Estatutos.

Se recuerda a los señores Socios que pueden cancelar sus obligaciones en el First National City Bank depositando lo adeudado con el Formulario Especial

La Paz, 20 de mayo de 1971

Convocatoria Internacional a Propuestas

La Compañía Boliviana de Energía Eléctrica S.A. - Bolivian Power Company Ltd., convoca a las Empresas Constructoras Nacionales y/o Internacionales, con experiencia en la Construcción de Plantas Hidroeléctricas, a presentar ofertas para la realización de diversas obras civiles para la Planta Hidroeléctrica Cahua, que actualmente está en construcción en el valle de Zongo.

Las obras a realizarse son las siguientes:

a. Tomas de agua en los ríos Zongo y Harca.
b. Canal de Aducción.
c. Obras de concreto de la Tubería de Presión.
d. Obras de concreto de la Casa de Máquinas, Sub-estación- y canal de descarga.

El plazo para presentar las ofertas fenece a hrs. 3:00 p.m. (hora local) del día 5 de julio de 1971.

Los interesados podrán retirar los documentos de la Convocatoria, pliego de especificaciones y planos, a partir de la fecha, en Plaza Venezuela No. 1407.

El valor de los documentos de la Convocatoria es de $b. 600.00.

Guia Profesional

Médicos

Dr. ALBERTO MARIACA VALDEZ
Médico-Cirujano
Medicina Interna. Esp. Gastroenterología, estomago, intestinos, apéndice, hígado, vesícula biliar, páncreas etc. Trastornos de la nutrición.
CONSULTORIO PLAZA VENEZUELA
3er. piso (edificio Sabima altos D.K. de Hrs. 10 a 12: 30 y de 14 a 17. Teléfono 28163. Domicilio 23832.

Dr. ANGEL PINTO JIMENEZ
Oídos - Nariz - Garganta
U.M.S.A. - México - EE.UU. de N.A.
A partir de la fecha atenderá en su nuevo consultorio. Av. Arce esq. Montevideo (URME). Telef. 27001 Horario: 14,30 a 17,30. Domicilio Teléfono: 40146.

Dr. JORGE LIENDO ROMERO
Médico Especialista Cirujano Ginecólogo Obstetra
Estudios y Especialización en México
Hemorragias genitales. Incontinencia urinaria. Esterilidad. Control y tratamiento del cáncer cérvico uterino y mamario. Control de la fertilidad. Operaciones ginecológicas. Prenatal. Partos, sus complicaciones.
CONSULTORIO: Ayacucho, Edificio Scala 7 piso. CONSULTAS: de 15 a 20, Teléfono 27561. DOMICILIO: Teléfonos 50526 - 25053

Dr. FAUSTO SALINAS RUIZ
Médico de Niños
Consultorio: Mercado 975, a media cuadra de Plaza San Francisco. - Teléfono 40216.
Domicilio: Edificio Ingavi 12 - A. Teléfono 54099.

Dr. MARIO MENDEZ ELIAS
Neuro-cirujano
Especializado en Suecia, Inglaterra y Holanda.
Cirugía de traumatismo craneoencefálicos, medulares, tumores cerebrales, aneurismas, mal formaciones, nervios, hernia discal, dolor intratable y demás enfermedades del Sistema Nervioso.
Técnicas de radio-cirugía y alta frecuencia bipolar.
Obispo Cárdenas 1415 Tercer Piso - Horas 14.16.
Urgencias 82909 - 41430.

Dr. OSCAR VARGAS PADILLA
ORTOPEDIA-TRAUMATOLOGIA INFANTIL
Luxación congénita de cadera. Deformidades del pie, columna vertebral. Parálisis cerebral. Poliomielitis.
Avenida 16 de Julio 1616. Segundo piso. Teléfono 50461. Domicilio 22354.

Dr. HUGO DEL CASTILLO MORALES
Médico-Otorrinolaringólogo
Enfermedades y cirugía, OIDOS, NARIZ, GARGANTA. Consultorio de 2 a 4.30. Consultorio Mercado 1335. Teléfono 22195. Domicilio Obrajes.

Dr. CESAR PEREDO ALAIZA
Ginecólogo y Especializado en México
Enfermedades de los senos. Hemorragias genitales. Incontinencia. Esterilidad. Tumores mamarios y uterinos. Control y tratamiento del cáncer.
Av. Camacho 1377. Edif. Sáenz Hs. 16 a 19. Tel. 21003 y 41549.

ENFERMEDADES DEL CORAZON
Dr. JORGE FERNANDEZ DORADO
Ex-residente de cardiología del Centro Médico Nacional de México. Consultorio Edificio Castilla Primer Piso, Teléfono 51346, Teléfono Domicilio 54750

Dr. JOSE GUSTAVO MORAES
CIRUGIA GENERAL
Ex-Profesor UMSA y Universidades extranjeras.
De regreso del exterior, atiende en Clínica "IPPA". Avenida Saavedra 2302. Horario: 9 a 12 y 13 a 18.
Reservar hora - Teléfono 23349.

Dra. RUTH MALDONADO BALLON
Ginecología-Obstetricia
CIRUGIA.- Prenatal - Partos - Tratamiento de tumores, hemorragias - ESTERILIDAD - Prevención al CANCER - Orientaciones sobre planificación familiar. Consultorio Mariscal Santa Cruz - 1322, Tel. 50040, horas 13,30 a 17.- Dom. Tel. 21935.

Dr. ALFREDO RAMIREZ T.
Cirujano-Urólogo
Estudios Universidad de Chile. Especialista en cirugía y enfermedades de los riñones, vejiga, próstata, genitales, esterilidad masculina, venéreas, etc.
Consultorio Av. Camacho 1377, 2ª piso., of. 4, teléfono 25548 - Domicilio 55415. Consultas de 11 a 12 y de 17 a 19.

Dr. GUSTAVO BONIFAZ SANDI
Gastroenterólogo Internista
Especializado en Chile. Tratamiento moderno de las enfermedades del esófago, estómago, intestinos, hígado, vías biliares y páncreas. Rayos X. Exámenes especializados. Consultorio Edificio Ferrocaja. Ayacucho 288, 3er. piso, oficina 4. Tardes 15 a 18 hrs. teléfono 50493.

Dr. EDGAR TARDIO DOMINGUEZ
Médico-Oculista
Especializado en Francia
Medicina y cirugía de ojos. Medición de lentes.
Consultorio Federico Zuazo 1553. Telef. 43235, casilla 5081. Horas 11.12 y 16.20. Sábado 9.12.

Dr. JORGE LORA URCULLO
Gastroenterólogo
Ex-residente de la Clínica Puerta de Hierro de Madrid, España. Enfermedades del Hígado, estómago, intestinos.
Consultorio Calle Loayza 250, Edificio Castilla. Oficina 103. Primer Piso, hrs. 18 a 20. Teléfono 51346. Domicilio 23709.

Dr. CARLOS ZAPATA ALIAGA
Médico Cirujano
Especializado en París, Montreal y Buenos Aires.
Atiende: Enfermedades de los pulmones y corazón. Cirugía general Aerolizaciones. Electrocardiografía. Consultas: de 18 a 20,30. Sábados: de 10 a 12 y de 14 a 18 hrs. Se atienden llamadas a domicilio. Consultorio: Otero de la Vega Nº 213, casi esq. México. Teléfono 25224. Domicilio: Av. Ecuador 2186, 2º piso.

Dr. RUBEN CASTELLANOS ROJAS
Médico de Niños
Clínica Pediátrica Universitaria, Roma. Centro Internacional de la Infancia, París.
Consultorio: 2º piso CAJA PETROLERA. Teléfono 50461, de horas 14 y 30 a 17. Domicilio: Rosendo Gutiérrez 642. Teléfono 54413.
Atención de urgencias

Dr. HERNAN CRIALES
Cardiólogo
Especializado en México y Francia. Consultorio Avenida 16 de Julio 1616 (Edificio Caja Petrolera) 2º Piso. Horario: 17 a 19. Teléfono 50461. Domicilio teléfono 41188

Dr. GUSTAVO SANCHEZ CRIALES
Neurología-Neurocirugía
Adultos y Niños
Enfermedades del sistema nervioso, cabeza, columna, etc.
Consultorio: Edificio Petrolero, 2º Piso, desde hs. 17. Teléfono Consultorio 50461 - Domicilio 40083.-50159.

Dr. ANIBAL RIVERO DELFIN
Médico de Niños
Especializado en Londres y Santiago de Chile
Consultorio: Avda. 16 de Julio 1456, Edif. Sabima, 3er. piso, Teléfono 28163. Consultas de 17 a 20 hrs. Domicilio Urbanización San Miguel J. 26 - Teléfono 83629. Casilla 3601

Dr. JOSE RIVERO MENDOZA
Especialidad - Cirugía General
Tratamiento médico y quirúrgico del: Ap. Digestivo (Estómago, Intestinos, apéndice, vías biliares) Hernias - Várices.
Consultorio calle Loayza, edificio Castilla, oficina 107, primer piso. Domicilio Otero de la Vega 239, teléfono 23388.

Dr. GUILLERMO SUAREZ TEJADA
Médico-Urólogo
Cirugía y enfermedades de los riñones, vejiga, próstata, genitales masculinos. CONSULTORIO: Av. ARCE Nº 2316. INSTITUTO DEL DIAGNOSTICO Teléfono 56017. Atención de 18 a 19,30

Dr. ENRIQUE VERGARA M.
Enfermedades de la Piel y Venéreas
Avenida del Ejército 1093, esquina Loza (Miraflores).
Horario: 13. 30 a 16.00 - Teléfono: 23129 - Casilla Correo: 2223.

Dra. ALMA DE ZAVALETA
Enfermedades de la Vejez
Médico geriatra, especializado en Cowley Road Hospital de Oxford Inglaterra. Consultorio horas 15 a 17. Illampu 608, esquina Tumusla, teléfono 25143. Teléfono domicilio 52310.

Dr. LUIS SEA
Médico - Cirujano
Broncopulmonares. Tuberculosis, Gastro-Intestinales. Venéreas en todas sus formas.
Consultorio y domicilio: Evaristo Valle Nº 153. Teléfono 42465.

Notarios

GUALBERTO RODRIGUEZ PRADO
Notario de Fe Pública
Asuntos del ramo: escrituras, protocolizaciones, testamentos, protestos, poderes, legalizaciones, apertura de libros, etc.
SERIEDAD - PUNTUALIDAD - EFICIENCIA
Dirección: Mercado Nº 1078 (frente a Casa Grace). Teléf. Of. 22401, Dom. 26072.

Abogados

ESTUDIO JURIDICO
Dr. WALTER COSTAS BADANI
Abogado
Atención personal - Asistencia de Procurador
Asuntos: Tribunales - Laborales - Comerciales - Administrativos.
Recibe poderes y gestiones del interior y exterior del país.
Bufete: Yanacocha 301 - 1er. piso Of. 8. Teléfono 28320
Casilla Correo Nº 596 - La Paz.

Dr. JAIME ROMERO SANDOVAL
Civiles - Mercantiles - Administrativos - Agrarios.
Bufete: Potosí 876, 2º piso, Of. 6. Teléfono 25212. Casilla 1068.

Dentistas

Dr. LUIS PINELL DEL CASTILLO
Odontólogo
Operatoria, prótesis clínica, alta velocidad. Rayos X. Atención de lunes a viernes, horas 14 a 19. Comercio 927 (Edificio Cine Princesa). Teléfono 26976.

Dr. ANTONIO M. SARAVIA MENA
Odontólogo Ortodancista
U.M.S.A. Especialización Universidad de Buenos Aires. Servicio de Ortodoncia Hospital Fiorito.
Consultorio Ed. Asbún, Mercado esq. Yanacocha, Segundo piso, Of. 203. Teléfono consultorio 25941, Dom. 25491. Atención mañanas 10 a 12; tardes 14 a 19.

Dr. RIGOBERTO MENA M.
Odontólogo Especialista
Catedrático de Cirugía bucal, Facultad de Odontología de la U.M.S.A. Cirugía: Prótesis - Rayos X - Complicaciones de la extracción dentaria. Cirugía de los terceros molares. Fracturas y traumatismos de los maxilares. Tumores y malformaciones maxilares. Consultorio Av. Camacho esquina Loayza Edificio Sáenz, 6º piso, oficina Nº 5, casilla 2307. Teléfonos Consultorio 27636 - Domicilio 42706.

Avisos Notables

SE VENDE
Un teléfono y máquinas de carpintería. Referencias Sra. Cuellar, teléfono 40752. (22-23/11237)

ADMINISTRADOR
Contador con experiencia en actividades comerciales desea trabajar como socio administrador de un negocio o agencia industrial, aportando garantía en efectivo. Teléfono 28230 (22-25/11147)

EN VENTA
Equipo Akai nuevo Sereo 1800 XD, palos de golf, máquina de escribir eléctrica, radios, cortinas, máquinas de cesped. Calle General Inofuentes esquina 20 No. 1376 Calacoto. Teléfono 82375. (22-23/11226)

EN COCHABAMBA
Vendo lote región Chimba 450 m, motivo viaje, dirigirse teléfono 40002. (22-25/11230)

SE ALQUILA
Departamento a matrimonio solo. Los Claveles 2580. (22-23/11232)

AUTO OPEL REKORD
67 vendo. Referencias teléfono 21832. (21-24/11211)

SE ALQUILA
Departamento en contrato mixto. Sánchez Lima No. 2231. (22-23/11244)

ALQUILO
Dos piezas con cocina y servicio higiénico en Sopocachi bajo. Referencias teléfono 40194. (22-23/11241)

EN VIACHA
Proximidades de la Estación del FF.CC. se vende terrenos a $bs. 1 y 2 el metro cuadrado. Zona urbanizada con agua. Referencias teléfono No. 82524 y 82071 (22-23/11310)

OPORTUNIDAD
Se vende lindo chalet, con jardines, piscina. De a tres calles, y de 1250 m2. Referencias teléfono 82225. (22-23/11245)

ANTICRETICO
Ofrecemos departamento dos dormitorios, Avenida 20 de Octubre VERTICE Socabaya 340 primer piso, oficina 106 (22-23)

PRESTAMOS DINERO
Primera hipoteca VERTICE Socabaya 340, primer piso, oficina 106. (22-23)

VENDEMOS TERRENO
307 metros Villa Armonía, próximo iglesia VERTICE Socabaya 340, primer piso, oficina 106 (22-23)

EN CALACOTO
Se vende hermoso lote de 800 m2, en esquina sobre la calle No. 13. Precio de ocasión. Referencias teléfono No. 82524 y 82071. (22-23/11310)

VENDO POR VIAJE
Muebles, máquinas escribir, radios, enseres de casa. Bueno 351. (22-23)

PRESTAMOS DINERO
Primera hipoteca VERTICE Socabaya 340, primer piso, oficina 106. (22-23)

VENDEMOS CASA
Bella Vista Obrajes, sobre 600 metros. Reconoce deuda VERTICE-Socabaya 340, primer piso, oficina 106. (22-23)

VENDO
Terreno 1500 m2., inmejorable ubicación esquina Avenida Mariscal Santa Cruz y Socabaya. Referencias Socabaya - 221. (22-27/11309)

TRANSFIERO
Local a la calle en el centro comercial, desocupado, entrega inmediata. Referencias mismo local Socabaya 229. (22-27/11309)

VENTA
se vende auto Dodge Dart de lujo, modelo 70 casa nuevo. Referencias teléfono 50928. (22-23/11259)

ANTICRETICO
35.000 departamento independiente tres dormitorios. Chichas 1246.- Miraflores telefono - 54484. (22-23/11301)

A MATRIMONIO
Extranjero alquila pequeño departamento amueblado, teléfono - 41485 - 20565. (22-23/11303)

EN VENTA
Camioneta Chevrolet modelo 51, referencias San Miguel C-11, teléfono 82986. (22-23/11307)

ALQUILO
Departamento dos dormitorios en Miraflores. Llamar teléfono 23232. (21-24/11208)

VENDO PIANO
Alemán Carlo Hardt - buen estado, además muebles tallados. Salón Florentino 12 piezas. Referencias Avenida Arce 2670 departamento 101. (21-24/11207)

VENDO
Terreno en Achumani excelente ubicación. Referencias teléfono - 29307 y 23553. (21-24/11205)

LIBRETAS DEL SERVICIO MILITAR
Auxiliares, exenciones, dispensaciones, redenciones, postergaciones, extraviadas, rectificación de apellidos, etc. Ya nacocha, 599 (Edificio Iglesias) primer piso, oficina 3, casilla 5691, trámite R. Zelaya ex Juez Militar. Solvencia. (20-24/11137)

CASA EN VENTA
Por no admitir división vendo dos casas inmediatamente. Muy confortables en calle Campos 450 esquina 20 de Octubre. Referencias Hotel San Pedro (20-23/11141)

VENDO CASA
Entrega inmediata, - 180.000 Boquerón 1625 mañanas. (21-26/11219)

ADMINISTRADOR
Contador con experiencia en actividades comerciales desea trabajar como socio administrativo de un negocio o gerencia industrial. Aportando garantía en efectivo. Tel 28230 (20-23/11147)

VENDO TERRENO
224 mts. en excelente ubicación, 2 cuadras de la Plaza Obrajes, barrio residencial, precio ventojoso. Referencias 7 a 10 a.m. teléfono 25469. (18-23/7561)

REPARO RADIOS T.V.
A domicilio, teléfono - 29975. (19-24/11120)

VENDO CASA
Dos departamentos zona Norte, Montenegro No. 1069, se entrega vacia. (19-24/11103)

A MATRIMONIO
O personas honorables se alquila asoleada habitación amueblada, calefón, teléfono 42976. (19-23/11133)

INTERNATIONAL
Se vende dos camiones international, uno modelo 1.700 y el otro modelo 2.010-A, completamente nuevos. Llamar a los teléfonos Nos. - 50817 o 50864 en horas de oficina. (21-27/11218)

EN SANTA CRUZ
Casa en venta, Avenida Cañoto esquina Junín, con 619 metros cuadrados. - Referencias teléfono - 24009. (10-25/7558)

VENDO LOTE
En Irpavi 600 m2, en costanera nueva. Acepto ofertas, teléfono - 82658. (19-25/11131)

ORQUESTA
Electrónica "Penta Grama" Prado 1780, teléfono 54668. (18-23/10863)

RADIO TECNICOS
Vendo probador de tubos nuevo. Referencias Mercado Calama interior lado pensión. (22-23/11224)

GARZONIER
Necesito urgente cualquier zona teléfono - 51453. (22-25/11227)

COMERCIAL "ALAS"
GALERIA LUZ.- Tel. - 29734.- Alquila departamento pequeño amueblado, un dormitorio, dependencias. Sopocachi. (23-24)

COMERCIAL "ALAS"
GALERIA LUZ.- Tel. - 29734.- Alquila departamento dos dormitorios, dependencias. San Pedro. (23-24)

COMERCIAL "ALAS"
GALERIA LUZ.- Tel. - 29734.- Alquila garzonier independiente $b. 600 Landaeta. (23-24)

COMERCIAL "ALAS"
GALERIA LUZ.- Tel. - 29734.- Alquila confortable chalet tres dormitorios, jardín, garaje, teléfono, dependencias. Jaimes Freyre. (24)

COMERCIAL "ALAS"
GALERIA LUZ.- Tel. - 29734.- Anticrético dos habitaciones, baño, teléfono. Avenida Busch. (23-24)

COMERCIAL "ALAS"
GALERIA LUZ.- Tel. - 29734.- Alquila linda casa residencial tres dormitorios, jardín, garaje, dependencias. Calacoto. (23-24)

COMERCIAL "ALAS"
GALERIA LUZ.- Tel. - 29734.- Alquila casa muy bien amueblada dos dormitorios, jardín, garaje, dependencias. Capitán Ravelo. (23-24)

ANTICRETICO COMODA CASA
Cinco dormitorios, dependencias. $b. 100.000 Miraflores Centro. COMERCIAL "ALAS"-Tel. 29734 (23-24)

VENDE TERRENOS ENCALACOTO
Muy buena ubicación, - precios económicos. COMERCIAL "ALAS"- Tel. 29734. (23-24)

TRAMITES MILITARES
Libretas, declaratoria beneméritos, jubilaciones, gestiona Benemérito DANIEL ROBERTO ARDUZ, Procurador, - causas, ex- Secretario Tribunal Militar - 30 años práctica. Sagárnaga 161, casilla 3.807, teléfono 24058. (23-27/11313)

COMERCIAL "ALAS"
GALERIA LUZ.- Tel. - 29734.- Vende terreno 600 m2. Irpavi. (23-24)

COMERCIAL "ALAS"
GALERIA LUZ.- Tel. - 29734.- Anticrético: Dos habitaciones, baño, cocina $b. 15.000 Quintanilla Zuazo. Dos habitaciones baño, cocina $b. 13.000 Miraflores. (23-24)

COMERCIAL "ALAS"
GALERIA LUZ.- Tel. - 29734.- Vende hermoso terreno 420 M2. Avenida Saavedra, excelente ubicación. (23-24)

COMERCIAL "ALAS"
GALERIA LUZ.- Tel. - 29734.- Vende confortable departamento dos dormitorios, dependencias. Aspiazu. (23-24)

POR MOTIVO DE VIAJE
Se transfiere confitería Los Lirios. Referencias Mercado esquina Yanacocha No. 985, teléfono 42396. (23-24/11314)

MEDICOS
Dentistas se alquilan modernas oficinas en Edificio Asbún (nuevo) Yanacocha esquina Mercado, con teléfono y baño privado. Llamar teléfono 40758- 24580. (23-26/11320)

COMERCIAL "ALAS"
GALERIA LUZ.- Tel. - 29734.- Vende lindo chalet, tres dormitorios, dependencias. Busch. (23-24)

COMERCIAL "ALAS"
GALERIA LUZ.- Tel. - 29734.- Vende casas independientes, dos, tres dormitorios, en Miraflores alto. (23-24)

NECESITA CASA
Alquiler, tres, cuatro dormitorios, Sopocachi, Miraflores, Obrajes Calacoto. Familia honorable garantizada. COMERCIAL "ALAS" Tel. 29734.- (23-24)

ROPA
De mujer nueva y usada, se vende por motivo de viaje. Alfredo Ascarrunz 2609 Sopocachi. Mañanas 9 a 12. (23-24/11317)

DEPARTAMENTO
Anticresis opción venta, asoleada, 3 dormitorios, altos, agua caliente Cuba 1976 entre Díaz Romero y Rosendo Villalobos. (23-26/11324)

PARA CENTRO
Cultural o sede social se alquila departamento completamente independiente. Referencias teléfono 22051. (23-28/11318)

PROPIETARIOS DE CASAS
Si desea alquilar, o dar en anticrético pase a COMERCIAL "ALAS", donde será atendido con clientes de reconocida solvencia, garantía. PROPIETARIOS NO PAGAN COMISION. Galería Luz. Tel. 29734. (23-24)

PRESTO DINERO
Primera hipoteca, cualquier cantidad. COMERCIAL "ALAS" Tel. - 29734.- (23-24)

NECESITO CAPITALISTAS
Primera hipoteca, ofrece garantía, seriedad, reserva. COMERCIAL "ALAS" Tel. 29734.- (23-24)

ALTO OBRAJES
Vendo lote, motivo viaje, 208 mts. (media falda) dirigirse teléfono - 40002 (23-24/11231)

BLU RAY
MAQUINAS COPIADORAS DE PLANOS

MODELO 1042-110 CM. ANCHO DE ENTRADA - VEL. HASTA 6,71 METROS POR MIN.

MODELO 842-107 CM. ANCHO DE ENTRADA - VEL. HASTA 3,66 METROS POR MIN.

MODELO 146-120 CM. ANCHO DE ENTRADA - VEL. HASTA 2,74 METROS POR MIN.

DISTRIBUIDORES PARA BOLIVIA
AUGSTER
CASILLA 141 ORURO ADOLFO MIER 681

AVISO PERMANENTE

Al señor

GUIDO PRADEL - "Casa Lord"

TRINIDAD

Hasta que cancele sus deudas con

COBANA S.A.

La Paz, Mayo de 1971

Ministerio de Industria y Comercio

PROVISION DE VEHICULOS

Por orden del señor Ministro de Industria y Comercio, se convoca a propuestas a las firmas importadoras, para la provisión de una vagoneta o furgoneta para 6 pasajeros mínimo, con destino a la Dirección de Normas y Tecnología, y de un jeep de doble tracción, para la oficina regional de Santa Cruz.

Las propuestas, conforme a Ley, deberán ser presentadas hasta el jueves 27 de mayo, a horas 18,30.

La Paz, 19 de mayo de 1971
RELACIONES PUBLICAS.

SERVICIO MUNICIPAL DE TELEFONOS AUTOMATICOS

AVISO Nº 006-71

CONVOCATORIA A PROPUESTAS PARA ASEGURAR LOS BIENES DEL SERVICIO MUNICIPAL DE TELEFONOS AUTOMATICOS

Por orden del Consejo de Administración del Servicio Municipal de Teléfonos Automáticos, se convoca a todas las Compañías Aseguradoras legalmente establecidas en el país, a presentar propuestas en pliego cerrado, para cubrir los seguros de los bienes de la Empresa.

Las Empresas interesadas de la localidad, podrán obtener los pliegos de condiciones generales en la Secretaría del Servicio Municipal de Teléfonos Automáticos, calle Sucre No. 2661 tercer piso, y las del interior del país podrán pedir su envío postal, dirigiéndo su solicitud escrita a la casilla No. 587.

Las propuestas se recibirán en la Secretaría de la Empresa, conforme a las previsiones del pliego mencionado, hasta horas 18:00 del día lunes 19 de julio de 1971.

Cochabamba, 18 de mayo de 1971

LA GERENCIA.

AVISO DE REMATE

GERENCIA DE FOMENTO Y CREDITO

BANCO MINERO DE BOLIVIA

Hace saber al público: Con la correspondiente autorización de la Contraloría General de la República y el Directorio del Banco Minero de Bolivia, se señala el día 4 de junio próximo a horas 16 p.m., para el remate en subasta pública de los bienes inmuebles en detalle con la primera rebaja de ley.

LA PAZ

1.- Terreno con construcción sobre una superficie de 253.20 MΩ., situado en la región de Villa "Fátima", Urbanización Bolsa Negra, Manzana H, Lote No. 117, tiene cimientos y sobre-cimientos de piedra, muros de adobe hasta la altura de los dinteles.
PRECIO (con la primera décima de rebaja)... $b. 35.384.40.-

TUPIZA

1.- Inmueble Urbano, calle "Tambillos" s/n, patio, instalación de agua potable.
PRECIO (con la primera décima de rebaja) $b. 29.268.90
2.- Inmueble Urbano en la Av. "Senador Aramayo" y "Tambillos" con instalación de agua potable y luz.
PRECIO (con la primera décima de rebaja) $b. 47.784.15.-

Los interesados en dicho remate, pueden ocurrir el día y hora señalados, en la ciudad de La Paz al Hall del Banco Minero y en Tupiza en la Agencia de la Institución, previo el depósito del 5% de ley.

La Paz, mayo de 1971

BANCO MINERO DE BOLIVIA

Víctor Chambi Pérez
GERENTE DE FOMENTO Y CREDITO

Daniel Alba V.,
CONTADOR GENERAL

Eduardo Cornejo
Director General de Bienes Nacionales

Franz Córdova R.,
Interventor de la Contraloría General de la República.

SERVICIO NACIONAL DE CAMINO

Convocatoria a propuestas Nº 14-71

Segundo llamamiento

CONSTRUCCION DEL PUENTE TAJLIWI GRANDE

Por orden del señor Ministro de Transportes y Comunicaciones, se invita por segunda vez a las Empresas Constructoras de primera y segunda categoría, inscritas en el Registro Nacional de Firmas Constructoras y Consultoras de Obras Públicas, a la presentación de propuestas para la construcción del Puente Tajliwi Grande ubicado en el Km. 8+994 del camino Alcoche - Guanay.

Los interesados pueden retirar los planos y pliegos de especificaciones, de las oficinas del Servicio Nacional de Caminos. División de Puentes y Estructuras, Avenida 20 de Octubre No 1829, previo pago de $b. 200.—, en la Sección Caja.

Las propuestas deberán presentarse en sobre cerrado y lacrado, llenando todas las formalidades de Ley, acompañando Boleta de Garantía de seriedad de la propuesta por valor de $b. 50.— por el primer mil, más el cinco por mil del valor total de la propuesta, hasta horas 17,30 del día viernes 28 del presente mes, en la División de Puentes del Servicio Nacional de Caminos, Avenida 20 de Octubre No. 1829, tercer piso.

La Paz, mayo de 1971

DEPARTAMENTO DE RELACIONES PUBLICAS

Ministerio de Urbanismo y Vivienda

INVITACION A LAS EMPRESAS CONSULTORAS NACIONALES

La Dirección General de Ingeniería Urbana invita a las empresas consultoras nacionales para la elaboración del DISEÑO FINAL DEL SISTEMA COMPLEMENTARIO DE ALCANTARILLADO DE LA CIUDAD DE SUCRE, El trabajo se financiará con fondos de pre-inversión de la Corporación Boliviana de Fomento.

Las empresas interesadas, inscritas en los registros del Consejo Nacional de OO.PP. y de la C.B.F., deberán recoger los términos de Referencia de la Dirección General de Ingeniería Urbana, Ministerio de Urbanismo y Vivienda (Edificio CONAVI, Planta Baja).

Los planes de trabajo, sin indicación de costo, deberán entregarse hasta las 18:00 del día 25 de junio de 1971, en las oficinas de la División de Pre-inversión de la Corporación Boliviana de Fomento (Avenida Camacho 1485, 4o. Piso).

La Paz, 21 de mayo de 1971.

RELACIONES PUBLICAS

Los niños, los borrachos y los locos dicen la verdad

Por Leonardo Branisa

De las películas norteamericanas conocemos la fórmula de tomarle el juramento al testigo: "¿Jura Usted decir la verdad, toda la verdad y nada más que la verdad?" - "Sí, juro!" - La verdad y la mentira son dos fuerzas antagónicas, dos polos opuestos, como el bien y el mal, como la salud y la enfermedad, como la luz y las tinieblas, como la vida y la muerte. Hay personas que ven en la verdad -agradable o desagradable- el norte máximo de su vida, quienes son incapaces de decir una mentira. Y hay otros que han entronizado la mentira y el engaño como el medio eficaz para llegar a la riqueza, figuración y el poder. Algunos sistemas totalitarios utilizaron la propaganda basada en la mentira, ocultación de los hechos, como el principal medio para mantener las masas apoyándolas. Pensemos en la maquinaria astuta de Göbbels, y de otros de sus secuaces. La historia nos ha demostrado que estructuras fundadas sobre la mentira, son como los edificios construidos sobre la arena que se desmoronarán con el tiempo.

Pero lo que quisimos comentar hoy no es la mentira política, sino la mentira en la vida diaria, la mentira en nuestro medio ambiente, la mentira en nuestro alrededor.

Los romanos tenían un lindo refrán, muy expresivo, que decía: "IN VINO VERITAS", traducido al pie de la letra dice "En el vino está la verdad". Traduciéndolo un poco libremente, dirfamos: El borracho dice la verdad. El alcohol suelta la lengua. No solamente el vino, sino cualquier bebida alcohólica, ya sea vino, cerveza, alcohol, whisky o vodka - todos producen el mismo efecto. Con unas buenas copas el hombre entra en un estado especial de euforia, en el cual suele decir o revelar cosas que nunca diría en estado sobrio. Muchos crímenes se han aclarado por relatos o solo alusiones hechas en el estado efílico. Lo sabe bien la gente de la policía. Unos lo hacen para jactarse ante sus compañeros de farra, fanfarroneándose, otros por su conciencia que, en este estado, sale como por una válvula de escape, como una confesión de culpa.- Pero también ocurre que en el estado eufórico causado por el alcohol, una persona suelta la lengua y dice cosas y apreciaciones sobre personas con una franqueza nada prudente, pero franqueza sí, como no lo diría nunca en el estado sobrio. Tales revelaciones hechas sin inhibiciones y respetos sociales, acostumbrados en la vida social, pueden causar muchos disgustos y chismes mayúsculos en nuestra sociedad llena de hipocresía, de simulación, de fingir, de querer mostrar siempre una fachada impecable aunque detrás se tenga muchas cosas que ocultar. . . Hasta para un hombre de bien, una observación de un amigo boedo le puede servir de aviso para que examine su conciencia en tal o cual aspecto, y el sabio aceptará humildemente el reproche y tratará de enmendarlo.

En algunas oportunidades es un niño que nos dice la verdad desnuda, a veces molesta y hasta hiriente. Porque los niños no han aprendido todavía el arte de doblez, la manía de fingir, de decir solamente las cosas que le agradan al prójimo y cuidarse de mencionar lo que le podría desagradar. Los niños nada saben de estas mentiras sociales, del arte de halagar. Ellos dicen lo que saben y lo que sienten, sin preocuparse del efecto que causarán sus observaciones.

A veces la gente dice la verdad en estado de cólera, entre insultos. Con las ganas que se tiene de herir al contrincante, se largan cosas que nunca se atrevería decir tal persona en el estado normal de ánimo. . . Conocidos son los altercados de las vendedoras del mercado que se echan a la cara cosas y deslices los más secretos para herir en lo más hondo a la mujer rival.

También se presentan casos de que una persona, en un estado de honda depresión, siente una necesidad urgente de sincerizarse, de comunicarle a su confidente algún secreto guardado cuidadosamente durante largos años, en lo más recóndito del corazón. ¿Por qué? Talvez con la idea de que el secreto compartido con una persona de confianza, pesará menos y se hará más llevadero. Es una clase de confesión. Vemos que, en personas con trastornos mentales y esquizofrénicos, la consulta con el médico o psiquiatra es también una clase de confesión. Después de contarle al médico las ideas, preocupaciones o hechos que se guardaban durante años y causaron un desequilibrio interno en el paciente, la persona se siente aliviada y parcialmente curada, capaz de librarse pronto de sus estados depresivos.

Tal vez hay una serie más de casos cuando nos sinceramos, cuando decimos la verdad. La verdad, ésta gran señora, la gran dama, seria y respetable, o más bien una diosa, con su mirada seria e imponente!

En tener que elegir entre la Verdad y la mentira, siempre debemos decidirnos por la verdad, aunque nos significarla una desventaja o algún perjuicio moral o material. Que bien impresiona, en una escuela, por ejemplo la valiente respuesta de un alumno: «Yo he sido!», aunque sepa que recibirá su castigo. La verdad es el arma de los valientes, mientras que la mentira es el escondite de los cobardes.

LA GUERRA...

(Viene de la pag. 3)

de la Univers dad de Purdue logró demostrar por primera vez las grandes diferencias genéticas en la composición de los aminoácidos en las proteínas de cereales. Descubrieron que una antigua variedad de maíz llamada Opaco-2 tenía el doble de contenido de lisina y triptófano que la que tenía el maíz ordinario. Por primera vez se identificaba una variedad de maíz que contenía proteína con una composición de aminoácidos relativamente bien equilibrada.

Las cepas de la variedad Opaco-2 fueron rápidamente distribuídas entre los investigadores de diversos países y se organizaron experimentos sobre calidad nutritiva. Cuando a niños que padecían de "Kwashiorkor" -una enfermedad caracterizada por una seria deficiencia de proteínas -se les alimentó con dietas en que el maíz Opaco-2 era la única fuente de proteína, los síntomas de la enfermedad desaparecieron. El principal alimento de muchos de los niños afectados por esa enfermedad había sido el maíz ordinario.

Se ha demostrado que la variedad de maíz Opaco-2, con su alto contenido de lisina, tiene un valor nutritivo análogo al de la leche desnatada. Ningún cereal había alcanzado antes un valor nutritivo tan alto. Se trata, pues, de un cereal que representa una gran esperanza de vida y salud para incontables millones de personas de los países latinoamericanos, para las cuales el maíz es su alimento más común.

En 1967, la Secretaría de Agricultura de los EE.UU. informó acerca del descubrimiento de una variedad de avena silvestre rica en proteínas procedente de la región del Mediterráneo. La misma produce un grano que contiene un 30 por ciento de proteína, en tanto que las mejores variedades comerciales de avena tienen sólo el 18 o 19 por ciento. No se ha podido determinar aún si ese alto contenido de proteína puede ser traspasado a las variedades comerciales de semilla.

La Asociación Sueca de la Smilla y la Secretaría de Agricultura de los EE.UU. anunciaron conjuntamente en 1969 el descubrimiento de una variedad de cebada muy rica en proteína y lisina, llamada "Hyproly". Su contenido de lisina es de un 20 a un 30 superior al de las variedades ordinarias de cebada. Esta variedad es objeto de intensos estudios en programas de producción de cebada en diversas partes del mundo.

En 1968 se estableció en los Estados Unidos un vivero internacional de trigo de invierno a fin de evaluar con ámbito internacional, las variedades de trigo de invierno que tienen rendimientos extraordinarios o propiedades nutritivas desusadas. El trigo de invierno se cultiva en 26 países distintos. En 1960 se había establecido un vivero internacional análogo para el trigo de primavera, y el mismo sirvió para identificar las variedades que están actualmente revolucionando la producción de trigo en la India y Pakistán.

En varios países se están realizando estudios sobre el mejoramiento del valor nutritivo del arroz. El Instituto Internacional de Investigaciones sobre el arroz de Filipinas, se esfuerza por mejorar el arroz en sus aspectos tanto agronómicos como nutritivos.- Al igual que en el caso del trigo, hay nuevas variedades de arroz de paja dura, que pueden resistir una fertilización intensa y producir altos rendimientos, las cuales están teniendo muy buenos resultados en los países productores de arroz.

En un programa de investigación sobre el sorgo que se está llevando a cabo en la Universidad de Purdue se han descubierto variaciones sustanciales en el nivel de proteína y el contenido de lisina entre las diversas variedades de sorgo.

Se ha encontrado que ciertas variedades amarillas endospermas de sorgo, procedentes de Africa, tienen algún contenido de vitamina A.

El desarrollo de un nuevo cereal de cosecha llamado Triticale ha atraído la atención mundial desde 1967.

-El triticale fue creado mediante el cruce de dos cereales distintos, el trigo y el centeno. Originalmente fue solamente una curiosidad biológica, pero los trabajos realizados en laboratorios universitarios de diversas partes del mundo dieron por resultado una nueva variedad de cosecha que puede ser incluso superior a cada uno de los dos cereales de donde procede. Las nuevas líneas desarrolladas por los investigadores han despertado nuevas esperanzas de éxito para esta nueva variedad, pues las mismas muestran posibilidades de altos rendimientos de granos con un contenido de proteina igual o superior al del trigo.

Ya no existe duda alguna de que hay grandes diferencias en la cantidad y composición de las proteinas entre los distintos cereales. Los productores de cereales tienen que dedicarse ahora a desarrollar nuevas variedades que tengan mayor valor nutritivo que las anteriores.

La tarea no es fácil, pero los expertos creen que podrán resolver el problema.

A nuestros avisadores

Nuestro Depto. de PUBLICIDAD atiende todos los domingos de horas 9.30 a 12.30 y de 18.00 a 20.00.

PRESENCIA