PRESENCIA

DEPOSITO LEGAL: L. P. 023 - 1969

AÑO XIX - No. 4642 - LA PAZ, BOLIVIA, VIERNES 23 DE ABRIL DE 1971 - 12 PAGINAS - $b. 0.50

BIBLIOTECA DEL BANCO CENTRAL DE BOLIVIA

107

...nciller de la República:

La OEA debe ser instrumento de la liberación de América Latina

...sta Rica y otros países están interesados en el petróleo boliviano

CUANDO HACIA CAMPAÑA ELECTORAL.- Francois Duvalier, cuando tenía 45 años de edad, aparece con electores haitianos en una provincia cercana a Port-au-Prince durante una campaña electoral que culminó con su nombramiento como Presidente de Haití en 1956. (Radiofoto AP)

."La OEA debe convertirse o en un instrumento de liberación de los países latinoamericanos o ha de ser un instrumento meramente obsoleto" dijo ayer el Canciller Huáscar Taborga al hacer un resumen de la posición boliviana en la asamblea de ese organismo.

Taborga pronunció en San José de Costa Rica un discurso reflejando la realidad boliviana y expresando la posición nacional sobre los más importantes temas discutidos en la Asamblea. La posición boliviana mereció muchos comentarios favorables en la prensa internacional.

Ayer, el Canciller llegó a La Paz a las diez de la mañana. Por la tarde se entrevistó con el Presidente Torres para informarle sobre la misión que había cumplido.

Hoy llamará a una conferencia de prensa, pero ayer adelantó algunos conceptos de su informe, ante el requerimiento de los periodistas.

Dijo que la asamblea fue muy positiva. Primero, porque la OEA es un auditorio importante para definir la política exterior de los países, La posición boliviana, añadió, ha reflejado el proceso revolucionario que se vive en el país.

Afirmó que existe en el exterior mucha expectativa por todo lo que ocurre en Bolivia. La espectativa se debe, dijo, a que este es un proceso con participación popular y no es un esquema vertical al contar con la convergencia de todo el pueblo en el proceso de liberación.

Prosiguió diciendo que la alternativa sobre el futuro de la OEA , es decir que debe convertirse o en instrumento de liberación o continuar siendo un instrumento obsoleto, "ha sido altamente impactante porque ha tocado el fondo del problema de la OEA".

PETROLEO

El Canciller afirmó que el convenio suscrito con Costa Rica en oportunidad de su visita, "abre perspectivas sumamente interesantes de tipo económico". Dijo que no sólo Costa Rica estaría dispuesta a adquirir el petróleo boliviano, sino varios otros países centroamericanos. Considera que este hecho permitirá romper con el esquema de la única vía para la venta del crudo.

CANCILLER CHILENO

Taborga dijo que los periodistas costarricenses lo acosaron permanentemente, igual que a su colega, chileno, para saber cuándo se produciría un contacto entre ambos representantes. Pero, según el Canciller se especuló mucho sobre ese asunto.

Afirmó que su entrevista con Clodomiro Almeyda sirvió para tratar asuntos exclusivamente relacionados con los temas que se discutían en la asamblea.

Aclaró en dos oportunidades que no trató con Almeyda el problema portuario de Bolivia.

CASTRO

El Canciller dijo luego que la declaración de Castro trasunta un cambio de la visión que tenía el gobernante cubano sobre el proceso boliviano. "Ese cambio nos parece claro. Es decir, él considera que es revolucionario el proceso boliviano".

Y añadió: "Pienso que, evidentemente, a nivel internacional y latinoamericano, la declaración boliviana ha permitido clarificar nuestra posición externa y comprobar que éste es un auténtico proceso revolucionario. Por eso es que había gran espectativa por la palabra del Canciller boliviano. Y creo que, a través de la declaración, donde se hace hincapié en la necesidad de liberarnos de la dependencia externa e interna, hemos reflejado una posición claramente revolucionaria".

NUEVO PRESIDENTE VITALICIO.- (Puerto Príncipe, Haití, 22 abril).- Jean-Claude Duvalier (en la foto con las manos levantadas) juró hoy aquí fidelidad a la Constitución, como Presidente vitalicio de la República, ante el Decano del Tribunal Civil de Puerto Príncipe, Fournier Fortune. Observadores afirman que Jean-Claude no tiene la experiencia necesaria para conducir el país y que el poder, eventualmente, recaerá en otra persona. Se mira en ese sentido a MarieDenise Duvalier, la ambiciosa hermana de Jean-Claude, cuyo esposo Max Dominque fue en una ocasión Comandante del ejército haitiano. (Radiofoto AP)

...scal Juan Carlos Camacho

...o creo que asesinatos tengan ...lación con negocio de harina"

...ersonalmente no creo que ... tengan relación ... documentación y el caso ... de la harina", dijo ... prensa el agente fiscal Juan Carlos Camacho.

La declaración del Ministerio Público desvirtúa totalmente la versión que dio hace dos semanas José Carranza, en sentido de que el origen del asesinato a Otero Calderón sería el conocimiento que tuvo dicho periodista del negocio de la harina en el que están involucrados varios ex-Ministros de Economía.

Camacho dijo que por todo lo que se ha investigado puede establecerse que no existe tal vinculación del caso de la harina con los asesinatos, ni siquiera en el caso Larrea, puesto que -dijo el fiscal- el Ministerio Público posee toda la documentación que tenía en su poder el ex-Ministro Larrea (asesinado en la madrugada de lunes ...) y otros documentos que establecen el manejo de fondos ... ese negocio.

Camacho dijo que todas las investigaciones se realizan ...ndo el principio de unidad respecto a todos los casos ...cidos a ellas.

Se ha requerido en el Ministerio Público la presencia del ...oficial Jorge Prado y del ... Jaime Prada, para que ... declaraciones informa... Se hizo saber que el primero de los nombrados está "misteriosamente" arrestado ... el Estado Mayor de Ejército, ya que buscado que fue en su casa y otros sitios no ha podido ser habido. El Cnl. Prada no se presentó aún a sus declaraciones.

El Ministerio Público informó que las Fuerzas Armadas se han comprometido a presentar a ambos testigos cuando se los requiera y que se espera que así suceda.

En la noche (ayer) fue interrogado por el DIC el cuñado del extinto Cnl. Larrea, Javier Ballivián, en torno a las circunstancias de la muerte del ex-Ministro.

URSS colocó en órbita una nave con tres cosmonautas

.MOSCU, Viernes 23 (AP) - La Unión Soviética ha colocado en órbita una nave espacial tripulada denominada Soyuz 10, informó en las primeras horas de hoy la Agencia TASS.

El vehículo lleva a bordo tres cosmonautas; según la agencia.

El navío fue lanzado a las 02.54 hora de Moscú (19.54 Est del jueves) y sus tres tripulantes se internaron en el espacio para realizar "experimentos conjuntos" con la estación sideral Salyut (saludo) puesta en órbita hace cuatro días, dijo la TASS.

La TASS informó que los técnicos mantenían comunicaciones por radio y televisión con el nuevo vehículo espacial y que todos sus sistemas funcionaban normalmente.

La misión de la nave Soyuz 10, dijo la TASS, es la de realizar experimentos conjuntos con la estación espacial Salyut, efectuar "amplias verificaciones de los sistemas confeccionados a bordo de la nave" y ensayar "sistemas de control manuales y automáticos, y la orientación y estabilización de la nave en diferentes condiciones de vuelo".

Los tres cosmonautas también harán "investigaciones médico-biológicas" de los efectos del vuelo espacial en el organismo humano dijo la TASS.

La agencia informó que los cosmonautas son el coronel Vladimir Shatalov, Comandante de la misión; el Ingeniero de vuelo Alexei Yeliseyev y el Ingeniero de pruebas Nikolai Rukavishnikov.

Los tres tripulantes se encuentran bien, dijo la TASS, y han comenzado a "cumplir su programa de vuelo".

El informe de la agencia no reveló el lugar del lanzamiento de la misión.

En Puerto Príncipe, Haití

Al morir Francois Duvalier, su hijo Jean-Claude fue proclamado Presidente

.PUERTO PRINCIPE, 22 (AP) El dictador Francois "Papá Doc" Duvalier ha muerto a los 64 años. Su hijo Jean Claude, de 19 años de edad, fue proclamado hoy como nuevo Presidente de Haití.

Un anuncio del Palacio Presidencial dijo: "El Presidente Duvalier ha muerto después de una enfermedad de tres meses. Murió anoche". La muerte ocurrió aparentemente cerca de las 8p.m. pero no fue revelada sino hasta 12 horas más tarde.

Las estaciones de radio de Haití comenzaron a interpretar música fúnebre. Algunas mujeres fueron observadas llorando en esquinas de las calles, otras permanecían a lo largo de los caminos, escuchando a las distantes notas de la banda de los guardias de palacio, tocando sobriamente.

Jean Claude, que cumplirá 20 años en mayo, fue designado hace meses por su padre como heredero a la presidencia; fue aclamado por una multitud cuando apareció en el jardín en frente del Palacio. Los funcionarios declararon que ya había prestado juramento, aparentemente durante la noche,

La radio oficial anunció un nuevo gabinete que mantiene únicamente a dos ministros del anterior.

Ningún anuncio ha revelado la causa de la muerte. El "Presidente vitalicio", tal como se había autotitulado, sufrió una serie de derrames cerebrales y también padecía de diabetes.

La muerte de "Papá Doc" ha provocado conjeturas de una posible lucha por el poder, a pesar del nombramiento de su hijo como sucesor.

PERSPECTIVA SOMBRIA

Fuentes diplomáticas han considerado la perspectiva de un largo período de caos en este minúsculo país de cinco millones de habitantes.

La lucha podría concentrarse entre los altos oficiales de las fuerzas armadas -- la fuente máxima del poder en Haití.

El cambio de poder en Haití de un régimen al otro invariablemente ha significado el caos a través de su historia manchada de sangre.

Al morir el doctor Francois Duvalier, casi nadie que esté informado sobre la república negra espera un cambio en esa historia de violencia.

Duvalier encabezó un régimen de terror, señalado por arrestos y ejecuciones en masa. Sus pandilleros aterrorizaban las calles, en busca de cualquiera que tratara de oponerse al gobierno.

Se puede esperar una enorme confusión y pudiera ser que la mitad occidental de la histórica isla de Hispaniola estará a disposición de quien quiera apoderarse de ella.

Haití no es extenso, pero queda a 75 kilómetros al oriente de Cuba. Desde que Fidel Castro subió al poder en Cuba, los Estados Unidos han estado muy nerviosos por lo que sucede en Hispaniola. Haití la comparte con la República Dominicana.

VIGILANCIA AMERICANA

-Los Estados Unidos aumentaron hoy su vigilancia militar en la vecindad de Haití, informó un vocero del Departamento de Estado.

Charles Bray, vocero del Departamento de Estado, informó que la decisión se tomó después del fallecimiento del Presidente de Haití, Francois Duvalier, "para tener una mejor comprensión de la situación".

El vocero subrayó que el incremento de la vigilancia militar no tiene nada que ver con la situación interna en Haití. Otras fuentes dijeron que la determinación de los Estados Unidos va dirigida a garantizar que Cuba comunista no saque ventaja de cualquier inestabilidad política que surja en la nación del Caribe.

Para investigación de asesinatos

Sugieren que se contraten servicios del FBI, La Sureté y Scotland Yard

.La Comisión de Alto Nivel creada mediante Decreto Supremo para la investigación del tráfico de armas, muerte del expresidente, Gral. Barrientos y los asesinatos de Soliz, Otero y los esposos Alexander, concluyó ayer sus labores con la redacción de un informe en conclusiones en el cual se sugiere la contratación de los servicios de la Oficina Federal de Investigaciones de los EE.UU., (FBI), "La Sureté" de Francia y Scotland Yard de Inglaterra, para que esos organismos policiales realicen una investigación más adecuada científica y técnicamente sobre los casos encomendados a la Comisión de Alto Nivel.

La información anterior fue recogida en fuentes de esa comisión, con el agregado de que ya este organismo dirigió peticiones al FBI, "La Sureté" y Scotland Yard, a través de la Cancillería, pero que se han recibido respuestas en sentido de que dado el tiempo transcurrido entre los sucesos que deben investigarse, se dificultarían las investigaciones.

EL INFORME A LA PRESIDENCIA

La Comisión de Alto Nivel ha redactado su informe en diez ejemplares. El original será puesto en conocimiento del Presidente de la República esta tarde. Se informó a PRESENCIA que dichas conclusiones hacen un análisis exhaustivo de todo cuanto se ha investigado desde la aparición de las denuncias de Richard Heber hasta ayer. El informe relaciona caso por caso cuanto se ha hecho tanto por el Ministerio Público y el DIC cuanto por las diligencias paralelas de la Comisión de Alto Nivel.

Según el informe, el caso Soliz está completamente esclarecido y en manos de la justicia. El caso de la muerte de Barrientos, no ha sido cerrado, pero sí "agotado" como un accidente de aviación. Hay optimismo en que los casos de Otero y Alexander serán esclarecidos pronto. Anuncia también el informe que se harán reajustes en el sistema de trabajo del Ministerio Público.

Según exiliados

Sucesor de Duvalier no podrá mantenerse en poder haitiano

SAN JUAN , PUERTO RICO 22 (AP).- El nuevo gabinete haitiano, rápidamente formado después del deceso del hombre fuerte Francois Duvalier, indica que su familia se rodea de íntimos asociados como si temiera una serie de retos, según dicen hoy aquí exilados haitianos al tanto de la situación en su país.

Los informantes añaden que la composición del gabinete demuestra que en ella ha intervenido Marie-Denise Duvalier, de 29 años, la ambiciosa hija del extinto dictador es conocida como la verdadera potencia en el confuso escenario político haitiano.

La designación de Adrien Raymond como Secretario de Relaciones Exteriores, es vista como particularmente significativa. Los exiliados dicen que es el hermano del General Claude Raymond, Jefe del Estado Mayor de las Fuerzas Armadas. El General es uno de los dos militares que estaban al lado del hijo de Duvalier, Jean-Claude, de 20 años de edad, al pasar éste revista a un desfile en Puerto Príncipe la semana pasada en honor de su padre.

El joven ha sido nombrado nuevo Presidente vitalicio de Haití,

Luckner Ambronne, ex Ministro de Obras Públicas que ha sido designado Secretario del Interior, defensa y general de policía, incurrió la irá de Duvalier hace algún tiempo y fue obligado a dejar la política.

El Secretario de Salud, Alix Theard, es miembro de una de las familias más acaudaladas de Haití según dijeron las fuentes.

El Secretario de Información, Fritz Cineas, "íntimo de los Duvaliers", según los exilados, era anteriormente Cónsul haitiano en San Juan , Puerto Rico, y es ahora Embajador en México.

Los otros secretarios son todos amigos y allegados de la familia del extinto dictador, según dicen los exilados.

Algunos de los expatriados no dudan que Jean-Claude y el resto de la familia tendrán dificultad tarde o temprano en mantenerse en el poder. La política haitiana ha sido un semillero de violencia y de ambiciones desde que Jacques Dessalines proclamó la independencia de Francia el día de año nuevo, 1804.

Desde entonces Haití ha tenido 40 jefes de estado -incluso dos emperadores y un rey.

Duvalier decidió hacerse llamar "Presidente Vitalicio", título que divertió a muchos observadores. No sólo vivió y murió - para convertirlo en verdad- sino que también fue el octavo Presidente haitiano que se apropio del título.

HIJA DE DUVALIER.- Nicole Duvalier, de 19 años, es otra de las hijas del fallecido presidente haitiano Francois Duvalier. Se la ve el 7 de octubre de 1966 a su llegada a Miami, EE.UU., para solicitar ayuda para las víctimas haitianas del huracán Inés. (Radiofoto AP)

...xhortación del Papa

Sacerdotes deben poner fin a protestas estériles y tratar de cambiar el mundo

CIUDAD DEL VATICANO, 22 (AP).- El Papa Paulo VI exhortó hoy a sacerdotes y monjas a poner fin a todas las "protestas estériles" y enfrascarse en la tarea de transformar "este mundo desfalleciente".

Recordó a los católicos el deber de demostrar su estimación hacia los religiosos. y "crear así un clima favorable" para atraer a más jóvenes a la vida sacerdotal.

La exhortación pontificia formó parte de un mensaje dirigido a los católicos de todo el mundo con oraciones del "día de las vocaciones sacerdotales, en que aumenta el número de ministros que abandonan sus hábitos y disminuye la cifra de nuevos seminaristas y se desata una polémica mundial sobre la imagen y las funciones del religioso".

Por primera vez en varios siglos, los fallecimientos de sacerdotes superaron el año pasado al total de nuevas ordenaciones. De los 526 millones de católicos registrados en el mundo entero, se ordenaron sólo 4.063 nuevos ministros - 289 menos que los fallecidos.

El mensaje del Santo Padre fue transmitido mientras los sacerdotes europeos se reunían en Ginebra en una asamblea caracterizada por enérgicas disputas sobre el celibato, la actitud del sacerdote hacia los problemas sociales de su comunidad y la obediencia a los obispos y al Papa.

"Hoy día, la necesidad no es de palabras, sino de obras", dijo Paulo VI. "No de protestas estériles, sino de sacrificios personales que puedan transformar este mundo desfalleciente..."

"Cada cual debe asumir su propia responsabilidad", añadió.

"Nadie puede permanecer inactivo y descuidado cuando uno piensa que tantas manos se adelantan desde cinco continentes hacia el que por representar a Cristo entre ellos, puede satisfacer sus expectaciones y responder a sus esperanzas.

"Por ello, se necesitan sacerdotes y religiosos, se necesitan monjas... pero (los ministros) faltan con demasiada frecuencia justamente allí donde la necesidad es mayor y se hace más trágica cada día".

Mientras el total de católicos ha aumentado en millones cada año, los sacerdotes han disminuido en número.

...onsiderarán posible ingreso ...e Venezuela en Grupo Andino

...LIMA, 22 (AFP) - El posible ingreso de Venezuela en el Grupo Andino volverá a tratarse aquí desde el próximo 26, anunció el Director-Secretario de la junta de acuerdo de Cartagena, Javier Silva.

El informante hizo el anuncio en una conferencia sobre la situación y perspectivas del Pacto Andino en cuyo transcurso señaló que éste convenio ...rará la integración de Bolivia, Chile, Perú, Ecuador y Colombia.

...sistió también en la necesidad de estos países de recibir capital y tecnología extranjeros siempre que respeten su derecho a trazar, dirigir y aplicar sus respectivas políticas económicas.

Hablando luego sobre el régimen común de tratamiento al capital extranjero, que entrará en vigencia el 30 de junio, dijo que para su adopción se tuvieron en cuenta las estadísticas de organismos internacionales y el departamento del comercio norteamericano.

Finalmente, afirmó que contrariamente a lo que sostiene el consejo de las Américas, que reune a los inversionistas norteamericanos, este régimen común alienta las inversiones.

Reunión de gobernadores del BID se realizará en el Perú

LIMA, 22 (AP).- Entre el 10 y 14 de mayo próximo se realizará en esta capital la XII reunión anual de la asamblea de gobernadores del Banco Interamericano de Desarrollo.

El Presidente del BID, Antonio Ortiz Mena, de México, pronunciará un discurso el 11 que incluirá el informe afal del BID.

La asamblea, la más alta autoridad del banco, está integrada por un gobernador y un gobernador alterno en representación de cada uno de los 23 países miembros de la entidad.

Además de las reuniones de la asamblea, los días primero y 12 se realizarán mesas redondas sobre "la movilización de recursos internos en América Latina", figurando como expositores Leonardo Solís, Jefe del Departamento de Estudios Económicos del Banco de México y Ramond Goldsmith, profesor de Economía de la Universidad de Yale.

Allende estudia la pronta estatización de los grandes monopolios industriales

SANTIAGO DE CHILE, 22 (INTER PRESS SERVICE).- El Presidente Salvador Allende estaría estudiando la pronta estatización de por lo menos algunos de los grandes monopolios industriales. Así se desprende de un comentario que hizo respecto al poderoso clan empresarial Yarur, cuyos principales pioneros son extranjeros de ascendencia árabe, con intereses en la industria, la banca, el comercio y algunos medios de difusión.

Esta semana, el gobierno confirmó la caducidad del permiso correspondiente a la radioemisora "Balmaceda", que se caracterizó en las últimas semanas y sus constantes ataques a las posiciones de la Unidad Popular (coalición de gobierno), el permiso había caducado hace dos años y no fue renovado entonces, pero se dijo que mantuviera su programación. Poco antes de las pasadas elecciones municipales, el Presidente Allende llamó la atención sobre esta situación anormal, añadiendo que el principal propietario de aquella radioemisora, un miembro del clan Yarur, era extranjero y que estaba actuando políticamente. La confirmación de caducidad del permiso, motivó diversos comentarios y el propio Presidente Allende previno:" El dueño de esa emisora es un poderoso industrial que no es chileno. Sabe que vamos a estatizar su gran empresa.

Una de las primeras medidas de estatización adoptadas por el presidente, fue de una empresa lanera perteneciente a otro de los miembros del grupo Yarur, en razón de graves irregularidades cometidas en su administración, al punto que el propietario se encontraba prófugo en el momento de su traspaso al estado.

Más adelante, el Banco de Crédito e Inversiones perteneciente al mismo grupo economico, fue intervenido por el Banco Central, por incumplimiento en el pago de multas que se remontaban a cuatro años antes. Otra institución bancaria la mayoría de cuyas acciones han sido adquiridas por el estado dentro de la operación de estatización bancaria, pertenecía también a este clan. Pero es la industria textil "Yarur S.A.", la plaza fuerte de este grupo familiar.

En Managua, Nicaragua

OBISPO DENUNCIA INFILTRACION COMUNISTA ENTRE ECLESIASTICOS

Managua, Nicaragua (NA).- Mons Miguel Obando Bravo, arzobispo de Managua advirtió que la estrategia comunista está usando la pobreza en toda América Latina para infiltrarse en círculos eclesiásticos.

En su programa semanal ORIENTACION por Radio Mundial de acá, el arzobispo dijo: "El comunismo está sacando la ventaja de la miseria de la gente y de la demagogía de algunos clérigos católicos, a fin de ganar su campaña política de infiltración".

El arzobispo Obando dijo que los agentes comunistas habían hecho de los grupos eclesiásticos su objetivo especial en esa campaña, y que están teniendo cierto éxito.

La advertencia del prelado llegó unas semanas después que el gobierno del Presidente Anastasio Somoza expulsó al padre José Antonio Sanjinez, profesor jesuíta de la Universidad católica, de aquí, acusándolo de incitar una revuelta estudiantil.

Ha habido inquietud estudiantil desde octubre último cuando las ocupaciones estudiantiles (algunas en iglesias) obligaron al gobierno a entregar a cortes civiles a un grupo de jóvenes detenidos por la Guardia Nacional acusados de subversivos.

El padre y hermano de Somoza han gobernado Nicaragua desde 1963 y el presidente aludido anunció recientemente planes de reelección. Esto ha provocado considerable oposición entre obreros y estudiantes.

En Caracas se realizará conferencia Interamericana de telecomunicaciones

SAN JOSE DE COSTA RICA, 22 (AP).- La primera Conferencia Interamericana de telecomunicaciones se reunirá en septiembre próximo en Caracas.

La Asamblea General de la organización de los estados americanos puso en marcha esa gestión que está destinada a fomentar el mejoramiento de los servicios dentro de cada país, de la América Latina, y los de esta región con el resto del mundo.

Una de las funciones especiales de la conferencia será la cuestión de la estructuración y otros asuntos resultantes del establecimiento de la red de comunicaciones vía satélite.

La conferencia que durará seis días comenzará el 5 de septiembr

Noticias curiosas

LONDRES, (AFP)- Mao Tse Tung y el sastre del príncipe Carlos de Inglaterra, Teddy Watson, figuran en la lista de los 100 hombres mejor vestidos según la revista profesional "Taylor And Cutter" (sastre y coartador) que aparecerá el viernes aquí.

Menos afortunado que su elegante pariente que dio nombre a una tela a cuadros, el joven príncipe de Gales de la actualidad no figura en la lista recién establecida.

El autor de la selección Karl Dallas, Evoupetronio y arbitro londinense de las elegancias, reprochó hace poco públicamente al príncipe Carlos su habitual despreocupación vestimentaria.

TEMEN EN ESTADOS UNIDOS QUE URSS CONSTRUYA PROYECTILES BALISTICOS

NUEVA YORK, 22 (AP).- El Secretario de Defensa de los Estados Unidos, Melvin R. Laird, declaró hoy que recientes pruebas obtenidas por los Servicios de inteligencia "confirman el grave hecho de que la Unión Soviética está realizando un nuevo y aparentemente extenso" programa de construcción de proyectiles balísticos intercontinentales.

Al mismo tiempo, previno, que si no hay un "progreso convincente" en las conversaciones sobre la limitación de armamentos estratégicos, los Estados Unidos podrían tener que adoptar acciones compensatorias para mantener "la suficiencia de nuestras fuerzas estratégicas.

La declaración de Laird, hecha en un discurso ante la asociación de editores de periodicos de los Estados Unidos, fue la más terminante y definida hasta el momento, sobre el nuevo programa balístico soviético, revelado inicialmente en marzo por el senador demócrata Henry M. Jackson.

"Este nuevo esfuerzo para construir proyectiles balísticos intercontinentales, unido a un nuevo empuje en la esfera estratégica defensiva - todo lo cual fue claramente planeado hace meses - debe causar una enorme preocupación", declaró Laird.

"Más aún, si bien hoy tenemos una ventaja en cohetes lanzados desde submarinos, la Unión Soviética está rápidamente cerrando la brecha con un enérgico programa de que continúa actualmente".

JUVENTUD CON HORMONAS MASCULINAS

Fortalecen las Glándulas del hombre y restablecen la VITALIDAD SEXUAL

La ciencia médica ha perfeccionado una fórmula que estimula las glándulas restaurando no sólo el vigor sexual, sino también logrando que la persona se sienta optimista, eufórica, de buen carácter y con mayor claridad mental para afrontar sus problemas de trabajo. Esta nueva fórmula se llama TONOSEX y es sorprendente su efectividad y rapidez, en los hombres prematuramente impotentes, notándose casi de inmediato sus efectos. T-13

TONOSEX LA RESTAURA VITALIDAD

CONFLICTO ENTRE EL SALVADOR Y HONDURAS EN VIAS DE SOLUCION

SAN JOSE DE COSTA RICA, 22 (AFP).- El conflicto entre Honduras y El Salvador está en vísperas de un arreglo definitivo, indicaron ayer miércoles, fuentes fidedignas al márgen de la Asamblea de la O.E.A.

El canciller salvadoreño Francisco José Guerrero, quien había efectuado un viaje relámpago de consulta a su capital regresó portador del acuerdo de su gobierno de suscribir un documento de conciliación anteriormente aprobado por el de Honduras.

Interrogado por la AFP a este respecto, Guerrero no reveló la existencia de dicho documento, pero afirmó que existe la posibilidad de lograr resultados positivos antes de concluir la asamblea de cancilleres.

El Canciller agregó que El Salvador está dispuesto de hacer una franca y terminante declaración sobre su intención de consolidar la paz con el país vecino.

Mina Matilde Corporation

Solicita propuestas de firmas especializadas para construcción en el Campamento de Chaguaya de un horno más instalaciones anexas para panificación; abastecimiento a más o menos 2.500 personas.

Ofertas por carta a:
Casilla No. 4490 a
Superintendencia de Administración.

Agenda

PRESENCIA	Av. Mariscal Santa Cruz 1295	
Gerencia		Tel. 52172
Redacción		Tel. 41125
		40450
		51998
Publicidad		Tel. 52178
Contabilidad		Tel. 25543
Casilla		Nº 1451
Cajón Postal		Nº 3376

FARMACIAS DE TURNO DEL 17 AL 24 DE ABRIL

SANTA MARIA	Bolívar 735	Tel. 41662
VIDA NUEVA	Av. Iturralde 1377	41415
SUCRE	Av. Armentia 639	25552
SANTO DOMINGO	Av. Pando 140	22425
SALUS	Ricardo Bustamante 645	20392
6 DE AGOSTO	Av. Villazón 472	22580
LA ESTRELLA	Av. Central 630 (V. Copacabana)	

TELEFONOS DE URGENCIA

Bomberos	Tel. 119
Asistencia Pública	Tel. 118-22111
Policía (DIC)	Tel. 110
Tránsito	Tel. 26148
Agua	Tel. 20625
Energía	Tel. 54357
Teléfonos (reclamos)	Tel. 113
Informaciones	Tel. 104
Señorita Hora	Tel. 117
Larga distancia exterior	Tel. 55907/09
Interior	Tel. 20402/01
Hospital de Clínicas (central)	Tel. 22821/22811
Bomberos AASANA	
AASANA	

TRANSPORTES EXPRESO "EL CHAPACO"	Chuquisaca Nº 568	Tel. 4[illegible]
TRANSPORTES UNIVERSO	Av. Montes 638	Tel. 42831
TRANSPORTES SAMA	Murillo esq. Graneros	Tel. 38462
FLOTA UNIDOS	Calle Bozo esq. Montes	Tel. 25893
ANDINO	León de la Barra 360	Tel. 20471
BERMEJO	Av. Pando 148	Tel. 28981
CONTINENTAL	Av. Montes 675	Tel. 29061
COPACABANA	Av. Montes 620	Tel. 20377-40[illegible]
LAURO	Av. Camacho 1223	Tel. 27677
TRANSPORTES PILCOMAYO	Figueroa esq. Tiquina	Tel. 22838
DIANA	Pl. San Francisco 500	Tel. 26376
ALIAGA	Av. Montes 700	Tel. 23810
URUS	Bozo 194	Tel. 50793
TRANSPORTES SAN CRISTOBAL	Plaza Alexander Nº 190	Tel. 27775
FLOTA YUNGUEÑA	Av. Tejada Sorzano Nº 34	
TRANSPORTES GUALDAQUIVIR	Tiquina 37	Tel. 28971
TRANSPORTES "VICTORIA"	Emilio Calderon 563	Tel. 56599 (Gran Po[illegible]

EMPRESAS AEREAS

LLOYD AEREO BOLIVIANO		Tel. 54649
		53132
		55750
		51155
		51163
		59053
LUFTHANSA		Tel. 27677-20[illegible]
AEROLINEAS PERUANAS		Tel. 27093
AEROLINEAS ARGENTINAS		Tel. 50793
BRANIFF INTERNATIONAL		Tel. 55905
AVIANCA		Tel. 43006-40[illegible]
AIR FRANCE		Tel. 51740
LAN		Tel. 28536
KLM		Tel. 42965
PAN AM		Tel. 54517-41863-28[illegible]
BOA		Tel. 26387
VARIG		Tel. 21540
ECUATORIANA	Av. 16 de Julio 1800	Tel. 54473
IBERIA	Edificio Petrolero	Tel. 20278-20[illegible]
ALITALIA	Av. Camacho 1280 Edificio Casa Bemardo	Tel. 23494
SWISSAIR		Tel. 55317
ESTACION CENTRAL		Tel. 52510-5[illegible]
ESTACION GUAQUI		Tel. 26842

Un día como hoy en la historia

Associated Press

Hoy es viernes 23 de abril, 113 días del año 1971, aún hay 252 días en el año.

En este día:

1564.- Nace William Shakespeare. Murió en la misma fécha en 1616.

1916.- Fallece en Madrid Miguel de Cervantes.

1792.- Se escribe el Himno Nacional Francés, "La Marsellesa".

1794.- Se establece el divorcio en Francia.

1838.- Primer Servicio regular transatlántico entre Nueva York e Inglaterra.

1914.- Nace la actriz francesa Simone Simon.

1941.- El rey Jorge II de Grecia huye a Creta ante el avance de las tropas alemanas.

1942.- Fuerte lucha durante la segunda guerra mundial en las afueras de Oslo.

Hace 10 años.- El gobierno francés previene que tropas francesas sublevadas en Argelia podrían intentar una invasión de Francia.

Hace cinco años.- Dos aviones de combate de Estados Unidos derriban a dos mil soviéticos en batalla aérea a unos 100 kilómetros de Hanoi.

Cumpleaños de hoy: Shirley Temple, famosa actriz en su niñez, cumple 43 años.

Pensamiento de hoy: Nunca cometí un error en mi vida, - por lo menos un error que no pudiera explicar después.- Rudyard Kipling, escritor ingles, 1837-1911.

CONSTANCIO KILOWATT INFORMA:

Como saben mis amigos y abonados, contínuamente hago esfuerzos por ampliar y mejorar los servicios eléctricos de la ciudad, y para ello, necesito algunos cortes de corriente:

DIA: Jueves 22 de Abril de 1971 de Hrs. 12:30 a 13:30
ZONA: Torrelio Echeverria, Chuquisaca y adyacentes.

DIA: Viernes 23 de Abril de 1971 de Hrs. 13:00 a 17:00.
ZONA: Villa Nuevo Potosí, calles 4to. Centenario, 4 de Mayo y adyacentes.

Tengo la autorización municipal correspondiente y ruego a mis abonados que comprendan que este pequeño inconveniente que les causo se debe a mi afán de ofrecerles un servicio eléctrico cada vez mejor.

Compañía Boliviana de Energía Eléctrica S.A.
Bolivian Power Company Limited

Sintonice mis programas de Radio:
RADIO UNIVERSO: Noticiero a las 21:30

NO HAY DESARROLLO SIN ALFABETIZACION

Ministerio de Previsión Social y Salud Pública y CORDENO

CONVOCATORIA

El Ministerio de Previsión Social y Salud Pública y el Consejo Regional de Desarrollo del Noroeste de Pando invitan a las firmas comerciales y/o industriales, legalmente inscritas en la Cámara Nacional de Industria y Comercio a presentar ofertas para la provisión, a la brevedad posible de:

Un equipo radiológico completo

El mismo que deberá funcionar en el Centro de Salud-Hospital de la ciudad de Cobija, Departamento de Pando.

El equipo radiológico a adquirirse será cancelado al contado. El pliego de especificaciones correspondiente, podrá ser recogido por los interesados en la Secretaría General del Ministerio de Salud.

Las propuestas deberán ser presentadas en la Secretaría General del Ministerio de Salud Pública, en sobre cerrado y lacrado conforme a disposiciones legales, incluyendo boleta de garantía de seriedad de $b. 50.—, por el primer mil, más el cinco por mil del valor total de la propuesta, hasta el día 30 del presente mes de abril.

La Paz, 14 de abril de 1971.

RR.PP. Ministerio de Previsión Social y Salud Pública.

Dr. Alejandro Rivero Ribera
Vice-Presidente del Consejo Regional de Desarrollo del Noroeste.-

Camara Departamental de Minería

Oruro, 22 de abril de 1971

Al señor Gral. Ejto.

D. Juan José Torres Gonzales
EXCELENTISIMO PRESIDENTE DE LA REPUBLICA

La Paz

Excelentísimo señor Presidente:

Ref: Apoyo a los Contratos de Cob[...] de la Caja de Pensiones Mi[...]tares.

Los productores de cobre de la Minería Chica, [...] las zonas de Huayllamarca, Turco y Llanquera, de e[...]te Departamento, han paralizado materialmente s[...] actividades mineras, con grave perjuicio para la eco[...]nomía de las numerosas familias que vivían de es[...] trabajo.

La única solución real e inmediata, Excelentísi[...] señor Presidente, es la concresión de los contrat[...] de la Caja de Pensiones Militares con la firma Ma[...]tra Italiana S.P.A., para lo cual esperamos con ansiedad que es explicable en quienes dependemos [...] las inversiones de capital, que su ilustrísima Au[...]ridad tenga a bien dar curso a la brevedad, posibl[...] la Resolución Suprema que viabilice el menciona[...] Contrato.

Con este motivo me honro en expresarle mis con[...]deraciones más distinguidas.

René Zelaya
CAMARA DEPARTAMENTAL DE MINER[...] DE ORURO.

Consejo Nacional de Vivienda

LICITACION Nº 9-71

SEGUNDA CONVOCATORIA

CONAVI - BID

-En vista de no haberse presentado el número suficiente de proponentes, se invita nuevamente a las Empresas Constructoras de Primera y Segunda Categoría, inscritas en el Registro Nl. de Empresas Constructoras y Consultoras del Ministerio de Obras Públicas y la Cámara Boliviana de la Construcción, a presentar propuestas para la construcción de 52 viviendas y servicios públicos, de interés social, en la ciudad de Cobija, con destino a varios sectores laborales.

Los planos, pliegos de condiciones administrativas y especificaciones técnicas, podrán ser retiradas de la Secretaría de la Gerencia Técnica de CONAVI (Av. 20 de Octubre esq. Fernando Guachalla Edif. CONAVI 2o. Piso) a partir del día 22 de abril de 1971, previo pago de $b. 400.oo.

Las propuestas se recibirán en las mismas oficinas hasta horas 17.oo p.m. del día lunes 3 de mayo de 1971.

El precio oficial para la ejecución de estas obras, asciende a la suma de $b. 1.940.000.oo.

La Paz, abril de 1971

DEPARTAMENTO DE RELACIONES PUBLICAS

683/71

UNIVERSIDAD MAYOR DE SAN ANDRES

FACULTAD DE FILOSOFIA Y LETRAS

Provisión de Cátedras

La Facultad de Filosofía y Letras convoca a la [pro]visión de las siguientes cátedras:

- Pedagogía General
- Lenguaje (suplencia)
- Filosofía Contemporánea
- Etica
- Antropología Filosófica
- Psicología General
- Cultura Boliviana
- Literatura Latinoamericana
- Teoría Literaria
- Introducción a la Prehistoria General y estud[io de] la Prehistoria de América y Bolivia.

De acuerdo a prescripciones del Consejo Supr[...] Revolucionario los postulantes deberán presenta[r los] siguientes documentos:

a) Publicaciones científicas, proyectos, trabajos [rea]lizados, conferencias, etc. sobre la especialidad [rela]cionada con la materia.

b) Títulos académicos, estudios especializado[s de] postgrado en la especialidad relacionada con la [ma]teria; si se los tuviera.

c) Programa de la materia y plan de tra[bajo].

Además los postulantes deberán someterse a l[a ex]posición de un tema que determinará la Comisión [Eva]luadora.

Los documentos deberán presentarse hasta e[l] viernes 30 de abril, horas 20, en la Secretaría [de la] Facultad (Edificio Central, Piso 11), acompañand[o un] breve currículum vitae y la dirección del postula[nte].

La Paz, 20 de abril de 1971.
Dr. Arturo Orías M.
DECANO.

PRESENCIA

DIRECTOR HUASCAR CAJIAS
SUB DIRECTOR RENAN ESTENSORO
GERENTE ARMANDO MARIACA

NUEVOS PRINCIPIOS PARA LA AYUDA DE ESTADOS UNIDOS

Estados Unidos gasta sumas considerables para ayudar a otros países. Pero tal ayuda no ha tenido los frutos esperados ni en lo político, ni en lo económico y social. Eso es algo que ha sido reconocido no sólo por los países que reciben, sino por la misma nación que la da. Como el mal es viejo, se han intentado varios remedios. Por ejemplo, para no remontarnos demasiado lejos, se creó la Alianza para el Progreso; pero esta entidad, a la larga, quedó convertida en una reforma administrativa, una vez que desapareció, junto con la vida que la había creado, el nuevo espíritu que se pretendía dar a las relaciones interamericanas.

Ahora, se habla de otras reformas. Pero, tal como se ha dado a conocer, nuevamente parece que habrá insistencia sólo en el aspecto administrativo o burocrático. No se trata de que él no sea importante, pero se cometerá un error si se sigue considerándolo como el principal. Peor todavía será la situación si, en el fondo, todo llega a reducirse a cambios de nombres, a fin de evitar -quizá- que se prolongue la desconfianza ya creada alrededor de algunos organismos.

Se necesita algo más profundo, que corresponda a los esfuerzos del que da y a las necesidades del que recibe; necesitamos algo que evite el que anualmente, al hacer los balances de esta ayuda, los que la proporcionan lleguen a la conclusión de que se ha obtenido poco en relación con las esperanzas que se tenía (hay que insistir en que hay una desproporción, a veces desilusionante, entre ambos aspectos, pero que denota cerca del decir que no se ha hecho nada: esta afirmación es posible sólo para quienes tienen prejuicios y no quienes, simplemente no quieren, ver lo que se ha hecho). Si, en cuanto a los beneficiarios, siguen descontentos porque no advierten que sus necesidades disminuyan notablemente. Eso se proyecta inmediatamente sobre los organismos llamados a ejecutar los planes de asistencia, que quedan sometidos a críticas de todas partes. No se logrará esa mejora, es algo que todavía no se columbra, pero que ciertamente no ha de resultar de las esas reformas administrativas o de los cambios de nombres.

Hay, además, algo que no puede dejarse de lado, si se quiere obrar con sentido realista. Buena parte del descrédito de esta ayuda se halla en ello no se ha reducido a aspectos económicos y técnicos sino que ha derrastado los políticos, de modo que, en ciertos momentos en Bolivia los hemos vivido- la ayuda era un medio de presión, equivalía a una espada de Damocles pendiendo sobre la cabeza del que recibía. Era natural que así se formara un ambiente de desconfianza y de resentimiento completamente opuesto a la amistad y el mutuo respeto que eran base y fin de la ayuda. Además, las conveniencias políticas, a veces meramente momentáneas, restaban eficacia a la asistencia. Lo mejor será, en el futuro, volver a lo que un día se pretendió: separar los organismos de asistencia de las representaciones diplomáticas, con el funcionamiento autónomo de ambos; eso existe en teoría, pero no ha sido respetado en la práctica: la verdad es que AID -o sus equivalentes- han sido empleados muchas veces como garrotes para facilitar fáciles triunfos a embajadores que así obtenían éxitos momentáneos, pero, a la larga, comprometían a los organismos de asistencia y los desprestigiaban, al presentarlos bajo una luz muy poco agradable.

Habrá que eliminar -es una consecuencia de lo anterior- también la mezcla de la asistencia económica y técnica con la acción de organismos de información que comienzan a ser repudiados hasta en Estados Unidos. Incluso con esta mezcla, incrustando algún empleado propio en estas tareas, se obtengan algunas informaciones. Pero el daño que resulta es incomparablemente mayor para los propios Estados Unidos. La nación del norte gasta millones en hacer propaganda que le sirva para aumentar su prestigio. Ha bastado que se descubriera una incrustación de ese tipo en Viet Nam, para que todo lo demás se venga abajo.

Hay medidas como las citadas, que tienen que ser contempladas para obtener el máximo rendimiento, en beneficio de todos, de la ayuda de Estados Unidos. Y cuando hablamos de máximo rendimiento no nos referimos sólo a lo económico sino a aquello que, a la larga, es más duradero: el incremento de la amistad y de la mutua comprensión.

CUENTAS RESERVADAS

El manejo de la cuenta "para obras sociales", de fondos engendrados por la venta de harina, llama la atención sobre la inconveniencia -por decir menos- de las denominadas partidas reservadas. No sabemos en qué se ha concluido: los documentos sobre descargo eran destruidos, de modo que ahora estamos en condiciones de no poder reclamar a nadie que hubiera recibido dinero indebidamente o de cuestionar la calidad de injusto beneficiario al que nada pudo hacer con ellos.

Es admisible que haya algunas cuentas reservadas, sobre todo para gastos de informaciones del Ministerio de Gobierno y de las Fuerzas Armdas, pero aún se deben contar con alguna forma de control.- Tales gastos son todavía inevitables, dada la situación en que nos encontramos.

Pero todas las demás deben manejarse con estricta sujeción a las normas presupuestarias y reconociendo la urgencia necesaria de la Contraloría. Se dirá que eso se halla reglamentado en la actualidad y que, por lo tanto, quienes intervinieron en estas operaciones, amparándose en una mera resolución suprema, no son responsables jurídicamente de lo que hicieron. Sin embargo, es de temer que las disposiciones generales no sean suficientes. Por ello, lo más conveniente es, en vista de las experiencias que el país tiene, ha ser dictar una disposición expresa que prohiba la creación de cuentas reservadas -salvo las que sean imprescindibles- y establezca las sanciones que han de caer sobre quienes contravengan esa norma.

Pero no bastará que se dicte la disposición; será necesario que los organismos del Estado se preocupen de hacerla cumplir contra los culpables. Que no suceda, por ejemplo, casos de clara malversación, queden impunes, al extremo que ni siquiera se ha exigido el pago de los daños civiles causados al Estado.

Al mismo tiempo, es urgente que se piense que los gastos del Estado tienen que ser públicos y ser dados a conocer al pueblo. Tenemos que concluir con los decretos y resoluciones reservados, que se conocen sólo a largo plazo, cuando sus consecuencias ya se han producido en contra del país. Nadie duda que algunas disposiciones tienen que ser reservadas. Pero se ha recurrido en notorios abusos a este respecto, para beneficiar sólo a grupos o funcionarios y sin tener en cuenta los intereses generales de la nación.

¿Cuento de hadas o cuento de hechos?

Por Fray Atanasio van Noenen, O.P.

Totalmente sólo. En un monte
En la cumbre de una montaña.
En la cama, enmarañado en la
negrura de la noche.... Siento
que soy. Me da miedo. Existo
Lejos de los hombres, me doy
cuenta de que estoy entre los
hombres. Uno con ellos, compartiendo la pugna desesperada de la vida.

Yo vivo. Arrojado a la muerte, como me arrojó el seno de mi madre a la vida. Vivo entre vida y muerte.

¿Por qué la muerte? Porque soy carne. La muerte es la ruta y rutina de la carne. Con la lógica de esta percepción un aburrimiento me atraca al igual que un pasmo.

Como un relámpago en el horizonte de la cumbre de mi alma, como un rayo del sol en el claroscuro de la arboleda del monte, veo en los faroles de un auto, que alumbran para un momento la ventana de mi dormitorio, la Cruz en la pared.

Dios murió. Esto no puede ser un cuento de hadas, puesto que el hombre nunca podrfa soñar algo tan terriblemente hermoso como la muerte de Dios por los hombres.

Hay más que carne; hay más que vida: hay amor.

No comprendo. Ya que es incomprensible que Dios tome carne, para poder morir y tirar la aguja de la muerte de mi carne. No entiendo, como los Apostoles, que "nada de esto comprendieron" (Lc 18:34).

El amor es incomprensible, puesto que es Dios.

Por primera vez me di cuenta de que vivo, no a causa de la vida que alguien me dio, sino a causa de la muerte, que alguien murió para mí: El amor murió para nacer en mí.

"Soy yo que lloro en el mar de tu alma;
todos tus dolores estan en mi:
... el martirio luminoso de tu mente,
el tormento oscuro de tu naturaleza,
la caducidad de tu ser,
la soledad de tu pecado,
la tortura de tu muerte.
Todos tus dolores estan en Mí"
Pero Señor, Yo, ¿quien soy?
Soy "de abajo" (Ju 8.23)
"Vaso de Ira (Ef. 2:3) objeto de tu "cólera" (EF.5:6). Pero, con todo, soy también Tu "imagen y semejanza (Gen 1:26) Tu "Gloria", dice San Pablo 1 Cor. 11: 7) Objeto de tu Amor

Es por eso que soy de igual manera "vaso de elección" (Hechos 9.;15), objeto de Tu misericordia (Rom 9:23).

Ya cantan los gallos. Una larga faja de luz está cortando el velo de la noche. Nace el día.

La BIBLIA dirige mis anhelos hacia ADELANTE:

"lo que el ojo no vio, ni el oído oyo, ni el corazon humano imaginó eso preparo Dios para los que le aman" (1 Cor. 2:9)

La CIENCIA me hace mirar hacia ATRAS. Explica al hombre como productor de la masa hereditaria de sus antepasados, de su ambiente social, político y cultural, de las circunstancias que contribuyeron a las realizaciones acabadas y no acabadas de uno mismo.

Lo que soy, lo he recibido: herencia cromosómica y transmisión genética. Me encuentro en este mundo ante una situación preestablecida y preexistente, cuyo material, otros han creado, cuyas raíces están hundidas en el subsuelo de generaciones que han pasado.

La BIBLIA me hace mirar hacia delante. Esta materia bruta, este humus cósmico que, desde hace miles de millones de años de evolución ha llegado a la conciencia en el hombre, ¿Por qué ha evolucionado hasta el punto que soy Yo? ¿Por qué existo? ¿Qué es el sentido de mi Yo? ¿Tengo una meta?

Donde se retira la ciencia, guardando silencio, levanta la Biblia, su voz. No le interesa el "de qué", sino el "por qué" del hombre. Dice del hombre, tierra de tierra" "Dios.. ha hecho brillar la luz en nuestros corazones, para irradiar el conocimiento de la gloria de Dios que está en la faz de Cristo" (2 Cor 4:6).

La ayuda al desarrollo

Por Rolf Gerlach

BONN.- El Gobierno Federal de Bonn quiere fomentar el progreso económico y social de los países en desarrollo en un sistema de colaboración internacional. El tema fundamental de la política alemana para el segundo decenio de desarrollo sigue siendo el de "Ayuda a la autoayuda". Con la ayuda al desarrollo no se puede ni comprar amigos, ni forzar a un país a algo que no estuviera dispuesto a hacer voluntariamente, ha dicho el Dr. Erhard Eppler, Ministro Federal de Cooperación Económica. Aparte de las aportaciones a organizaciones internacionales, sólo se decidirá sobre medidas de ayuda alemana después de un acuerdo fundamental con el país en cuestión.

Para la realización de su programa, el Gobierno Federal ha presupuestado ya, para el año 1971 como fondos oficiales de ayuda al desarrollo 2.500 millones DM. Teniendo en cuenta el aumento previsto de un 11% anual, se llegará en el decenio a la cifra total de 42.000 millones DM. En este mismo lapso de tiempo, el porcentaje de la ayuda estatal al desarrollo con respecto al producto nacional bruto de la República Federal, se habrá duplicado, pasando del actual 0,35% al 1,70%. Con esto habrfa alcanzado la República Federal la marca deseada como objetivo internacional. La marca propuesta en 1968 en Nueva Delhi por la Conferencia de Comercio Mundial (UNCTAD) según la cual, las aportaciones privadas y públicas unidas de las naciones industriales a la ayuda al desarrollo deberían suponer por lo menos un 1% del producto nacional bruto, fue ya alcanzada en 1969 por las aportaciones privadas solas de la República Federal.

*

De todas formas, las empresas alemanas habían invertido en total hasta mediados de 1970 en los países en desarrollo 5.770 millones DM., lo que corresponda a un 29,9% de todas las inversiones alemanas en el extranjero. También en el futuro quiere el Gobierno Federal conceder garantías de seguridad a las inversiones en el extranjero que impliquen un riesgo y fomentar asf la iniciativa privada. Por lo demás, en tales casos deberá tratarse en lo posible de un compromiso a largo plazo de los empresarios alemanes. Se espera una amplia colaboración con el socio extranjero, transmisión de conocimientos técnicos, contribución a la creación de puestos de trabajo y -no en último lugar- al aumento de exportación del país en cuestión.

Para aumentar sus exportaciones -predominantemente de materias primas-, los países en desarrollo necesitan fuertes impulsos. A consecuencia del constante aumento de la demanda de mercancías terminadas, la participación de los países en desarrollo en el total del comercio mundial ha bajado vertiginosamente desde un 32% (1950) a un 17,9% (1969). Aquí -como en otros muchos campos- habrá que emplear medidas orientadas de cooperación internacional que, por así decirlo, actúen de incentivo inicial. También la República Federal, en el marco de la "estrategia total" de las Naciones Unidas para el segundo decenio de desarrollo, pone a disposición del plan un múltiple instrumentario: además del fomento de las inversiones privadas en el extranjero, sobre todo la ayuda de capital y técnica.

*

La ayuda de capital se concede normalmente con un 2,5% de interés y por un período de 30 años, con los 8 primeros libres de amortización. Se orienta según las necesidades del país en cuestión y apoya la realización de programas nacionales con determinados centros de gravedad. La ayuda técnica -que se presta gratuitamente- proporciona el saber y poder, mejorando asf las estructuras económicas y sociales de los países en desarrollo. La República Federal fomenta más de 50 centros de formación profesional en todo el mundo, ha enviado 1.600 expertos a Asia y América Latina y ha concedido en total 14.000 becas para la ampliación de la formación de directivos y especialistas de los países en desarrollo. Como ejemplo de colaboración en pie de igualdad se considera el envío de jóvenes voluntarios de desarrollo alemanes al Tercer Mundo -para ayudar en la formación profesional, en el sistema sanitario, la agricultura, la administración y el sistema social. A esto se añade la contribución a las organizaciones internacionales- aproximadamente un quinto de la ayuda alemana oficial al desarrollo. También numerosas instituciones privadas -iglesias, sindicatos, fundaciones y asociaciones de la República Federal -se dedican a la ayuda básica a los países en desarrollo.

Por lo demás, se extiende una sombra sobre las perspectivas de éxito del trabajo internacional de desarrollo: el crecimiento de la población. El informe Pearson acentúa "que no puede darse ningún plan serio social y económico si no se reconocen y combaten las consecuencias amenazadoras de un crecimiento incontrolado de población". El Gobierno Federal ya ha puesto el año pasado a disposición del Fondo de Población de las Naciones Unidas (NPFA), que se ocupa de este problema, 5,5 millones DM.- aproximadamente un 10% de los medios del Fondo. Este año está prevista una aportación de igual volumen. También aquí lo único que ayuda es el intercambio de experiencias y resultados de investigación. Por eso, la divisa del segundo decenio de desarrollo es: Cooperación internacional -desde la planificación familiar hasta la industrialización - IN-ALA).

DE TODO UN POCO

Los sellos postales del Día de la Dignidad

El Día de la Dignidad, concebido como la toma de una nueva conciencia nacional, quiso dar al pueblo la imagen de un pasado vergonzoso que era preciso e indispensable superar a través de un presente inmaculado que ofrecía las perspectivas de un futuro lleno de esperanzas y de felicidad para un pueblo postergado en sus justas aspiraciones de una vida mejor. Las líneas de la batalla se trazaron a través de una gran campaña publicitaria que incluso echó mano a empleados públicos, encargados de empapelar las ciudad con carteles sobre la milagrosa alborada del Día de la Dignidad. Poco después se emitieron varias series de sellos postales que conmemorarían, para perpetua memoria, el noble episodio de una revolución que marcaba el principio del triunfo de la justicia y de la prosperidad.

El pueblo presenció todo este montaje con cierto escepticismo e incredulidad. Es, en realidad, su actitud habitual a todas las revoluciones libertadoras o emancipadoras o restauradoras que registra nuestro siglo y medio de vida republicana. Es difícil que cuajen la esperanza y la certeza en el alma popular cuando reiteradamente ha sido esta defraudada. De ahí, que el Día de la Dignidad haya sido para el ciudadano común y corriente una otra experiencia, quizá un episodio más en la historia convulsionada de nuestro país.

Los acontecimientos demostraron muy pronto que el pueblo no estaba equivocado. Su inflexible e implacable intuición le había demostrado de antemano que todo aquello tenía mucho de pose demagógica. Posteriormente la elevación del costo de vida y la falta de un esquema o auténtico programa revolucionario ratificó que, una vez más, había acertado. Pero nunca sospechó que el Día de la Dignidad hubiera sido la incubadora de una serie de atentados contra la moral, los intereses del Estado y la vida de conocidas personalidades de nuestros círculos políticos e intelectuales.

Todo esto salió a luz, de pronto, para confirmarle que el llamado Día de la Dignidad había sido algo así como una cortina de humo que estaba ocultando muchos actos censurables. Entonces comenzó a rechazar aquellos sellos postales que habían sido impresos para perpetuar aquel Día llamado simbólico y único en nuestra historia.

Personas humildes y viejecitas que llevan clavados en su recuerdo muchos de nuestros dramas políticos, los rechazaron cuando las empleadas de correo los incluía en sus cartas. La resistencia acabó por ser general y constituyó la presión más formidable de un pueblo engañado contra algo que quizá sólo existió en la mente de uno que otro revolucionario bien intencionado. La Dirección General de Correos ha dispuesto la Incineración de todas las series que se emitieron en homenaje a tal Dfa. Es esta la principal prueba del fuego purificador que quizá nos permita llegar al verdadero Dfa de la Dignidad, a aquella hora que signifique la auténtica liberación de un pueblo que consume sus esperanzas entre el juego de muchos políticos que se nos presentan como redentores.

Confusio.

Obstáculos en la "vía pacífica

El incidente que motivó la expulsión de 5 diplomáticos rusos de México.-

La competencia política de México frecuentemente llega a los caracteres de una historieta ilustrada. Todas las facciones pueden competir y compitan para producir las más inteligentes y convincentes interpretaciones de los acontecimientos nacionales. La semana pasada, una nueva revista de este tipo llegó a los puestos de venta. En la portada se veía la figura de la Libertad con su gloriosa indumentaria griega, a punto de ser asesinada por siniestros individuos armados de rifles y cuchillos turcos. Serían las banderas de Rusia y las de Corea del Norte las que se veían sobre sus cabezas? Por supuesto, lo eran. Esta historieta de indiscutible matiz patriótico, obra de un ilustrador de mediana edad y buena fortuna llamado José G. Cruz, cuenta en dibujos, fotografías y enrevesado diálogo, lo que es tema de conversación para los mexicanos en estos días: el arresto de 20 jóvenes revolucionarios mexicanos que viajaron a Corea del Norte para ser entrenados como guerrilleros y que, a su regreso, produjeron la más severa tensión en las relaciones Mexicano - Soviéticas desde que Leon Trotzky se asiló en México en 1937.

2 DE OCTUBRE

Aun antes de llegar al punto de los retoques de la historieta, que probablemente exagera el papel de la URSS en este asunto, la historia misma tiene los caracteres de una notable intriga internacional, Tal como pudo reconstruírsela por corresponsales de TIME en varias fuentes, la historia comenzó en los dormitorios de la Universidad Patricio Lumumba, en Moscú. Era en Octubre de 1968. Sublevados por los sangrientos sucesos estudiantiles que ocurrieron en aquel mes en México, en los cuales perecieron por lo menos 34 personas, seis universitarios mexicanos que estudiaban en la Universidad Lumumba con becas soviéticas, se reunieron y decidieron formar una organización clandestina, a la que llamaron Movimiento de Acción Revolucionaria (MAR). La unidad guerrillera tendría al nombre de 2 DE MAYO fecha de la masacre. Fabricio Gómez Souza, uno de los estudiantes, tomó contacto con la Embajada Norcoreana en Moscú e hizo los arreglos necesarios para un viaje a Pyongyang. Allí se le aseguró que los norcoreanos darían a los guerrilleros instrucción política y guerrillera. De regreso en Moscú, recibió 10.000 dólares de la Embajada Norcoreana para financiar los viajes de los estudiantes.

Gómez regresó a México donde reclutó a otros aspirantes a guerrilleros. Para ponerse a cubierto de los servicios de inteligencia occidentales, los aspirantes viajaron individualmente a Berlín Oriental donde cambiaron sus pasaportes mexicanos por pasaportes norcoreanos falsos. Se reunieron en Moscú donde estuvieron diez días antes de trasladarse a Pionyang en un avión soviético de Aeroflot. Luego siguieron seis meses de entrenamiento de tácticas guerrilleras, radiotelegrafía, judo y manejo de armas. Haciendo de regreso el mismo recorrido, los jóvenes pasaron por Moscú y Berlín Oriental, para llegar a México. En el curso del año siguiente, con otros 16.000 dólares suministrados por Corea del Norte, reclutaron otros revolucionarios parecidos para hacer similares viajes a Pyongyang.

El movimiento, que en realidad solo empezó a actuar en agosto de 1970, resultó tener corta vida. El 19 de Diciembre, seis miembros del MAR fueron acusados de asaltar a un mensajero de Banco y robar una caja fuerte con 84.000 dólares en moneda norteamericana. El hecho puso sobre la pista a la policía. El descubrimiento del caso se produjo finalmente cuando un miembro del MAR llamado Francisco Paredes Ruiz fue arrestado por la policía como vagabundo el 1 de marzo de este año y la policía le encontró un pasaporte falsificado. Se informó luego que, interrogado, Paredes Ruiz delató a los otros, a cambio de dársele su inmunidad. Con esta información, la Policía arrestó pronto a otros 19 miembros del MAR, con una variedad de sindicaciones.

COMPLICIDAD SOVIETICA

Los jóvenes admitieron sin dificultad haber recibido entrenamiento en Corea del Norte. "No se planeaba ningun fácil golpe de Estado" dijo Gómez, sino una larga guerra de guerrillas y lucha armada". Al principio, el Gobierno mexicano cautelosamente evitó complicar a la Unión Soviética y culpó íntegramente a Corea del Norte, pais con el que México no tiene relaciones diplomáticas. Pero cuando se reveló que no menos de 50 mexicanos habían viajado por toda la Unión Soviética con pasaportes norcoreanos, el Gobierno mexicano reaccionó duramente expulsando a 5 diplomáticos rusos de la más alta jerarquía y retirando a su propio embajador en Moscú. Los servicios de inteligencia (contraespionaje) afirmaron que los diplomáticos estaban directamente - complicados con las actividades del MAR. Mientras la policía intensificaba la búsqueda de otros 28 miembros del desventurado movimiento, la Embajada soviética emitió una declaración proclamando "la estricta observancia del principio de no intervención recíproca en los actos de ambos países" Pero pocos mexicanos pudieron dar fe a esa profesión de inocencia.

El episodio puede significar un grave contratiempo para la política exterior de los Soviets en la América Latina. En las dos últimas décadas, Moscú ha establecido relaciones con todos los países sudamericanos menos el Paraguay, cultivando asiduamente la política de la "Vía Pacífica" y poniendo énfasis en los programas de intercambio cultural y convenios comerciales como medios pacíficos de expansión e influencia. La primera repercusión salió de Costa Rica que pospuso las negociaciones que tenía en marcha para el establecimiento de una Embajada soviética en San José que habría sido la primera de los rusos en Centroamérica.

(TIME, 19 de abril de 1971)
Traducción de W.M.T.

Universidad, conciencia crítica y conciencia resignada

Por Guillermo Sedregal

En un comentario anterior publicado en PRESENCIA propuse las bases para un diagnóstico sobre la problemática universitaria de nuestro país. Se trata de un enfoque doctrinario encaminado a situar el tema universitario en su justa perspectiva, habida cuenta de las profundas alteraciones del cuadro social y político que se plantean en Bolivia.

Nuestro país de nuevo está sacudido por los embates de un movimiento renovador que persigue, como hace 40 años -el Referéndum que consagra la Autonomía- transformar radicalmente las estructuras universitarias. Este planteamiento que hoy adquiere fecunda vigencia en San Andrés tiende esencialmente a transformar la Universidad en el motor auxiliar del desarrollo de la sociedad, la nación, la cultura y la educación. Este fenómeno no está aislado, sino que responde a una auténtica "Stimmung" latinoamericana.

En los países neocoloniales, las universidades tienen la responsabilidad de propagar la cultura y la ciencia universales y estimular su crecimiento. Simultáneamente deben cultivar y desarrollar la cultura nacional y contribuir a mejorar las formas de vida del pueblo. Para lograr estas tareas esenciales, las Universidades deben superar la crisis que las afecta, comenzando por una toma de CONCIENCIA CRITICA, científica y revolucionaria, como expresión puntual y activa de aquella en el plano ideológico y político.

La conciencia crítica se inicia en el debate sobre nuestra propia política de desarrollo universitario, geminamente nacional. Esto es, que la Universidad tiene que transformarse en un instrumento que contribuya a realizarnos como Nación, como país independiente del neocolonialismo, que rompa las estructuras atrasadas de su economía y de su sociedad. Dentro de esta perspectiva que aliente una actitud y una conciencia libre de deformaciones y que cree una educación capaz de forjar un nuevo ser humano, se corre el riesgo de caer en un doble peligro:

1. Aquellas ideas que conciben el CAMBIO universitario como un conjunto de medidas que tienden a convertir la Universidad en agencia conservadora del orden social establecido. Se trata de la típica conciencia resignada, que juzga los problemas como naturales, correspondiendo a la condición histórica de la situación de atraso que vive Bolivia. Esta conciencia resignada, felizmente ha sido totalmente erradicada de la Universidad gracias a la vigencia de la Revolución. Esa vieja conciencia resignada ha demostrado su incapacidad para forjar el nuevo joven con el espíritu de darse entero al país y participar con todas sus energías en la lucha por la liberación de las ataduras neocoloniales.

2. El mayor peligro es el que proviene de la COLONIZACION CULTURAL y universitaria que ejerce la política neocolonialista de Norte América. Se trata de una conciencia enmascarada en lo "científico y lo tecnológico". La metrópoli tiene ideas claras acerca de los que nos conviene en el plano universitario y cultural. No basta la actitud de indignación moral ante estas interferencias extranjeras y menos afín predicar que el fatalismo de nuestra pobreza nos obliga a aceptar aquella intromisión. Detrás de las donaciones, de las fundaciones internacionales que patrocinan la investigación y la enseñanza, detrás de esos préstamos dadivosos, de esos intercambios de profesores, de esas becas y cursillos, existe toda una maquinaria para la formación de una conciencia neocolonial enajenada.

Estas dos situaciones conducen a la Universidad como producto histórico residual, como institución social al servicio del orden económico y político vigente, con el agravante en la segunda situación, que hará cada vez más sólida y estable la dominación no sólo económica y política, sino también cultural de nuestro país.

Nuestra Universidad está atrasada en relación al avance científico y tecnológico internacional. La Revolución puede lograr que este atraso disminuya y contribuya activamente a la conformación de fuerzas capaces de transormar la estructura neocolonial que gobierna el país. En relacion a la política y a las instituciones, si tien la Universidad forma parte de estas superestructuras, ella es y ha sido un instrumento de avanzada. Este papel de avanzada necesita consolidarse y progresar. La Revolución Universitaria ha iniciado en forma combativa y sensata, científica y revolucionaria, la forma cómo ejercer esa acción innovadora en todo el Ámbito nacional. De este modo la Universidad se integra en el seno de las fuerzas e instituciones sociales que agrupa el movimiento progresista basadas en una conciencia crítica ante el pasado y lo actual y una conciencia creadora ante el porvenir. Esta Universidad al lado del pueblo, de la clase obrera y de los partidos revolucionarios y progresistas, puede transformar la actual realidad objetiva neocolonial de la Patria y realizar la Revolución hacia el socialismo. Hay que terminar con la conciencia resignada y la conciencia neocolonial. Una conciencia crítica, científica y revolucionaria, significa el desarrollo a fondo de una nueva Universidad con claridad de los fines y objetivos que debe cumplir.

Hay tres fines esenciales inherentes a la Universidad: científico-cultural, técnico-profesional y político-social. Cumpliendo estos fines -que hoy no se realizan ni medianamente- la Universidad podrá transformarse en una fragua del hombre del futuro, será la síntesis de lo nacional y lo popular impuesto por el país nacional y lo científico y humanístico por la universalidad.

Esas tres misiones, esos tres fines me ocuparán en los próximos artículos. Creo, finalmente, que en esta hora tan preñada de acechanzas para la Patria, cuando el desenfreno de las consignas y de los dogmas aparecen como factores de obscuridad y de sin-razón, es buena aclarar este tema tan trascendente y tan entrañable para nosotros los Universitarios.

EN COLOMBIA

Alerta militar para contener ola de violencia estudiantil

BOGOTA 22 AP- El gobierno decretó hoy una alerta militar para enfrentar una revuelta estudiantil de grandes proporciones contra los viejos sistemas que gobiernan las universidades.

Entre tanto las tropas continuan ingresando a los centros de enseñanza superior para sofocar una ola de violencia que sacude a toda la nación.

El ejército ocupó hoy militarmente la Universidad Tecnológica de Tunja, a unos 150 kilómetros al oriente de Bogotá, después de que sus 3,000 estudiantes provocaron serios desórdenes. Fue la quinta universidad clausurada y ocupada por las tropas, pero hay otras cuatro cerradas provisionalmente.

Las medidas de fuerza adoptadas por el gobierno causaron una airada reacción de los estudiantes que provocaron desórdenes ayer en Medellín, Cucuta, Popayan, Santa Marta, Tunja, Pasto y Barranquilla, ciudades que están bajo control militar.

Los mayores disturbios estallaron en Medellín, la segunda ciudad del país, en donde dos días de luchas entre estudiantes y policías han dejado un saldo de 874 heridos y una docena de vehículos destruídos.

En Medellín fueron allanadas ayer la Universidad de Antioquía, la segunda más grande del país con 10.000 alumnos, y la Universidad Nacional, seccional de Medellín. La sede principal de la Universidad Nacional en Bogotá, con 13.000 alumnos, está cerrada y ocupada por las tropas desde el viernes último.

En Cucuta, ciudad fronteriza con Venezuela, los estudiantes de la Universidad Francisco de Paula Santander, empleando bombas incendiarias, se enfrentaron a la policía y apedrearon edificios públicos. La Universidad fue cerrada hasta el tres de mayo por orden del gobierno.

En Santa Marta, puerto sobre el Mar Caribe, los estudiantes causaron desórdenes callejeros y el gobierno se vió obligado a cerrar transitoriamente la universidad tecnológica del Magdalena hasta el 8 de mayo.

Brotes de cólera y viruela

CALCUTA, INDIA 22 (AP).- Brotes de cólera y viruela se han registrado entre casi medio millón de refugiados de Pakistán Oriental que han escapado hacia la India desde el comienzo de la rebelión en su provincia, anunciaron hoy funcionarios oficiales.

Alrededor de 300 casos de cólera se han producido en la región fronteriza india de Basirhat y Hasnabad, y se informó de por lo menos una muerte.

El comisionado estatal de refugiados, Benoy Mandal, dijo que grupos médicos ambulantes han sido despachados rápidamente a Basirhat con vacunas y medicinas, Mandal pidió ayuda internacional para hacer frente a la emergencia.

"Los refugiados llegan en terribles condiciones", dijo. - "Estan hambrientos y exhaustos y esto los hace presas fáciles de las enfermedades".

Mandal dijo a los periodistas que 451.000 refugiados han llegado al estado de Zengala Occidental. Añadió que 107.000 ya han sido alojados en campamentos de emergencia, y se calcula que 344.000 viven con parientes y amistades.

EXHIBICION.- Los Angeles, California, 22 (AP).- Un caso que lanza humo que molesta los ojos, a la izquierda, y una máscara de gas adherida a una faja ancha fueron presentados en una exhibición ecológica en Los Angeles ayer para celebrar la semana de la tierra. (Radioloto AP, especial para PRESENCIA)

Rafael Caldera reveló implicaciones políticas en disturbios estudiantiles

CARACAS 22 (AP).- El Presidente Rafael Caldera, reveló hoy implicaciones políticas en los violentos disturbios estudiantiles que se extendieron por todo el país ocasionando dos muertes y decenas de heridos.

En su rueda semanal de prensa, el Presidente Caldera calificó de "una provocación" para el gobierno las violentas manifestaciones escolares, que dijo eran orientadas y dirigidas por extraños a los movimientos estudiantiles.

En más de doce estados de los 20 que integran a Venezuela se han hecho manifestaciones estudiantiles en las últimas 48 horas.

Los dos estudiantes murieron hoy en Caracas y Maracay según los informes obtenidos en fuentes oficiales y periodísticas, la emisora "Radio Mundial" atribuyó a la policía el haber confirmado el deceso del estudiante herido en Caracas.

Sin embargo los servicios informativos de la policía dijeron no tener "conocimiento oficial" de la muerte del joven, cuya identidad no se ha dado.

El Presidente Caldera también previno que usará el ejército si es necesario para mantener el orden, hasta ahora solamente la policía reforzada por la guardia nacional ha intervenido en la represión de los desórdenes.

Aunque Caldera no anunció nuevas medidas para normalizar las actividades estudiantiles, dijo que el gobierno está dispuesto a oír las quejas, pero cuando cese la violencia.

Más del 60 por ciento de la actividad en las escuelas de segunda enseñanza se halla paralizada en todo el país a reanudarse hoy por tercer día consecutivo los disturbios.

Las protestas estudiantiles fueron hoy más violentas que en los dos días anteriores, especialmente en Maracay 110 kilómetros al sudeste de Caracas, en donde un estudiante fue herido mortalmente a bala y otros dos heridos de gravedad.

La policía debió emplear gases lacrimógenos para dispersar a los manifestantes que lanzaban piedras y bombas incendiarias de fabricación casera. Repentinamente se escucharon disparos.

En Caracas las manifestaciones de los escolares disminuyeron en el centro de la ciudad, pero se intensificaron en las zonas residenciales en donde funcionan escuelas oficiales de segunda enseñanza.

Se complica panorama laboral en el Uruguay

MONTEVIDEO, 22(AP). La convención Nacional de Trabajadores (CNT) controlada por los comunistas, dispuso hoy una "jornada de protesta" contra el gobierno del Presidente Jorge Pacheco Areco, en demanda de objetivos políticos y económicos, mediante la realización de paros parciales y totales.

La CNT, que dice contar con 400.000 adherentes, resolvió efectuar esta tarde cuatro concentraciones masivas frente a otros tantos ministerios, en los que presentó pedidos y reivindicaciones.

Los paros parciales de hoy afectaron al servicio de transporte urbano de pasajeros.

En otros gremios, como en el ferroviario, la paralización fue total, por 24 horas.

Carlos Lamarca condenado a 30 años de prisión

RIO DE JANEIRO 22, (INTER PRESS SERVICE).- El ex Capitán Carlos Lamarca, que permanece en la clandestinidad y a quien se sindica como uno de los jefes más notorios de la lucha subversiva en Brasil, fue condenado a 30 años de prisión por el consejo permanente de justicia militar de la segunda auditoría de guerra en San Pablo. Igual condena fue dictada contra Ariston de Oliveira Lucena, acusado, lo mismo que Lamarca de haber secuestrado una patrulla que en mayo de 1970 integraba las fuerzas del ejército empeñadas en desbaratar la columna guerrillera dirigida por el ex Capitán Lamarca. Junto con los dos líderes subversivos fue sancionado también con 22 meses de prisión el segundo sargento Koji Kondo, a quien se acusó de "pasividad increíble" ante el ataque de los terroristas. El sargento Kondo comandaba la patrulla que cayó en una celada tendida por los hombres de Lamarca.

Los dirigentes de la CNT indicaron que al promediar la tarde la interrupción del trabajo de la administración pública y la actividad privada será total, en coincidencia con las cuatro concentraciones anunciadas.

Los reclamos de la CNT incluyen el levantamiento de las medidas prontas de seguridad impuestas en 1969, a reposición de empleados y obreros despedidos por causas gremiales o políticas, la derogación de la ley que creó la comisión de productividad, precios e ingresos (COPRIN), el levantamiento de la "congelación" de precios y sueldos, la "defensa de la seguridad social" y la "plena vigencia de las libertades públicas".

Los reclamos son similares a los que invocó la central obrera para realizar el paro general de 1o. de abril, que afectó al 80 por ciento de la actividad en todo el país.

Sábado 2
$b. 150.000.-
Premio Mayor
Lotería Nacional

En el futuro

Las estaciones orbitales tripuladas intercambiables serán cosa corriente

MOSCU, 22 (AP).- El cosmonauta soviético Georgy T. Beregovoy vaticinó que las estaciones orbitales con tripulaciones intercambiables "serán cosa corriente" en los próximos 10 años.

"Hombres de ciencia y especialistas trabajarán en ellas, máquinas de transporte viajarán entre las estaciones y la tierra portando tripulaciones de relevo. Tales estaciones serán de gran valor para la investigación científica, y para la vida diaria de los seres humanos", dijo Beregovoy.

Beregovoy Comandante del Soyuz 3 en maniobras orbitales con el astronavío sin tripulantes Soyuz 2 del 26 al 30 de octubre, fue uno de los tres cosmonautas entrevistados por "Trud". Los otros son Vladimir A. Shatalov y Pavel R. Popovich.

Ninguno de los astronautas mencionó el último astronavío soviético "Estación orbital científica" llamada "Salud" los expertos occidentales y fuentes soviéticas han dicho que el satélite, que fue lanzado al espacio el lunes, es la primera fase en el establecimiento de una estación orbital tripulada.

La prensa soviética se ha mantenido silenciosa en la misión del "Salud" desde que la agencia noticiosa TASS dió a conocer un informe de la misión el lunes por la noche. La TASS dijo que el satélite completó nueve órbitas de la tierra y que todos los sitemas "funcionan normalmente".

El jefe del Partido Comunista, Leonid I. Brezhnev, indicó hoy la importancia que los soviéticos asignan a la misión del "Salud"

Brezhnev, hablando ante el décimo congreso del Partido Comunista Bulgaro, en Sofía, dijo que el lanzamiento del "Salud" es una "sobresaliente instancia" de los nuevos avances soviéticos en la ciencia.

BANCO HIPOTECARIO NACIONAL

ULTIMO AVISO

Se comunica a los deudores morosos, apersonarse a nuestras oficinas a cubrir sus obligaciones hasta el 23 del presente.

De no hacerlo así, se procederá a publicar sus nombres en forma permanente, sin perjuicio de seguir con la acción coactiva.

La Paz, Abril de 1971

LA GERENCIA.

Consejo Nacional de Vivienda

LICITACION Nº 10-71
CONAVI - BID
SEGUNDA CONVOCATORIA

-En vista de no haberse presentado el número suficiente de proponentes, se invita nuevamente a las Empresas Constructoras de Primera y Segunda Categoría, inscritas en el Registro Nl. de Empresas Constructoras y Consultoras del Ministerio de Obras Públicas y la Cámara Boliviana de la Construcción, a presentar propuestas para la construcción de Postas Sanitarias, en las siguientes urbanizaciones:

TIPO "A"

-En la Urb. Río Seco, La Paz. Precio Oficial $b.118.000.oo
-En la Urb. Seguencoma, La Paz. Precio Oficial $b. 118.000.oo

TIPO "B"

-En la Urb. Socio Urbano. Santa Cruz. Precio Oficial $b. 99.500.o
-En la Urb. Trompillo de Santa Cruz. Precio Oficial $b. 99.500.o
-En la Urb. Trinidad - Trinidad. Precio Oficial $b. 115.000.o
-En la Urb. Riberalta - Riberalta. Precio Oficial $b. 115.000.o

-Los planos, pliegos de condiciones administrativas y especificaciones Técnicas, podrán ser retiradas de la Secretaría de la Gerencia Técnica de CONAVI (Av. 20 de Octubre Esq. Fernando Guachalla Edif. CONAVI 2o. Piso), a partir del día 22 de abril de 1971, previo pago de $b. 200.oo.

Las propuestas se recibirán en las mismas oficinas, hasta horas 17. p.m. del día martes 4 de mayo de 1971.

La Paz, abril de 1971

DEPARTAMENTO DE RELACIONES PUBLICAS

Apoyados por guerrilleros, familias sin techo ocupan una vivienda en Argentina

BUENOS, AIRES, 22 (INTER PRESS SERVICE).- Catorce familias de un barrio humilde de Córdoba, apoyadas por un comando del Ejército Revolucionario del pueblo, ocuparon en horas de la noche un edificio erigido para la instalación de un supermercado y que se encontraba en estado de abandono desde hace varios años.

Las familias habitaban el barrio Nicolás Avellaneda, que se alza en las inmediaciones del complejo industrial Fiat Concord, a pocos kilómetros del centro de Córdoba. En la huelga realizada el 12 de marzo último los habitantes de la barriada apoyaron activamente a los operarios de FIAT erigiendo barricadas y enfrentando a la policía. Un joven vecino, Adolfo Cepeda, fue muerto entonces por las balas de las fuerzas represivas

Cerca del caserío se halla ubicado un gran edificio de dos plantas, en estado de abandono, en el que iba a funcionar un supermercado. Catorce familias del barrio Avellaneda apoyadas por un comando del Ejército Revolucionario del Pueblo se trasladaron en horas de la noche al edificio, procediendo a ocuparlo para instalar allí su vivienda. El edificio fue bautizado "Adolfo Cepeda" y los vecinos señalaron que "había sido recuperado por el pueblo" Inscripciones en las paredes expresaban "vencer o morir por la Argentina" y estaban firmadas por el Ejército Revolucionario del Pueblo."

Combata el resfrío con

C - vimin inti

Envase de 10 sobres con 1 g. de Vitamina C.

No efervescente
Puede añadirse a cualquier refresco o postre

Técnicos
Experimentados

Para trabajos de instalación de industria nueva se precisan:

8 MECANICOS
2 SOLDADORES - MECANICOS
4 ELECTRICISTAS

Los interesados deberán contar con conocimientos en la materia y sobre todo poseer amplia experiencia en su respectiva especialidad. Las mismas que pueden presentar su Currículum Vitae y copias de los certificados que acreditan su experiencia por carta a la Casilla No. 5849, Correo Central, LA PAZ - BOLIVIA. Indicando sus pretenciones de sueldo.

La Paz, 19 de abril de 1971.

682/71
UNIVERSIDAD MAYOR DE SAN ANDRES
Facultad de Filosofía y Letras
ESCUELA DE BIBLIOTECARIOS

La Facultad de Filosofía y Letras, ha pedido de varios solicitantes, ha dispuesto ampliar el término de admisión a la Escuela de Bibliotecarios para las personas que carezcan del título de bachiller y hayan prestado servicios de bibliotecarios durante un tiempo no menor de cinco años.

Los postulantes deberán presentar sus certificados de trabajo en una biblioteca pública o privada, en la Secretaría de la Facultad (Edificio Central, Piso 11) hasta el día jueves 29 de abril, 20 horas.

La prueba de Cultura General se realizará el día viernes 30, a horas 9.

NOTA:- Los bachilleres podrán inscribirse regularmente dentro del plazo general fijado por la Universidad.

La Paz, 19 de marzo de 1971.
Dr. Arturo Orías M.
DECANO.

LA FUNDACION SIMON I. PATIÑO
Comunica:

La FUSIP ha levantado Acta del convenio suscrito entre sus representantes y la U.T.O. en lo relativo a la Casa de Oruro. Puesto que la Universidad ha creido conveniente tomar posesión de esta casa de modo precipitado, la Fundación acepta este hecho, pero lamenta su procedimiento poco elegante, mucho más teniendo en cuenta que la Fundación había tomado contactos desde un cierto tiempo para efectuar la donación de este inmueble. En vista de esta situación de hecho, el Consejo considera que se trata de una donación definitiva que no lo compromete a ninguna otra obligación. Constatamos que la Fundación contribuye así de manera importante a la vida cultural de Oruro.

FUSIP

CARMICA
Laminado plástico decorativo
Hermosos y modernos colores

CARMICA: es un material plástico moderno que combina belleza con durabilidad. Constituye la solución ideal para las más variadas formas de revestimiento doméstico, comercial e industrial.

CARMICA: es a pruebas de roces y golpes, a prueba de todos los líquidos de uso doméstico; ampliamente resistente al calor. Colores inalterables.

CARMICA: es fácil de aplicar sobre cualquier superficie lisa con herramientas comunes de carpintería, con cola fría o adhesivos sintéticos. Es la hoja más grande que llega a Bolivia: 2.57 x 1.28 x 1.2 mm. de espesor; es la más barata: cuesta a razón de $b. 84 el metro cuadrado.

CARMICA: es otro artículo que distribuye: CIEDA para toda la República.

Nataniel Aguirre 7653, Casilla 1474 - Cochabamba

Exigen instalacion de la TV en la ciudad de Oruro

ORURO 22 (PRESENCIA).- El Prefecto del Departamento, Javier Echenique Alvarez, ha solicitado al Ministro de Educación y Cultura, Hugo Poope, la pronta instalación de la planta de Televisión en esa ciudad, tal como estaba programada dentro de los planes de la Empresa Nacional de Televisión.

Para llevar adelante esta obra, el Prefecto ofrece su ayuda y la del Alcalde, "por la importancia que representa en el consenso general".

En oficio dirigido al doctor Poope, recuerda que Oruro ha prestado su cooperación al proyecto, en anterior oportunidad, cuando con gran esfuerzo, construyó un camino, a un costo de más de ochenta mil pesos bolivianos, hasta el lugar escogido para la instalación de la planta transmisora, ubicada en la cumbre del cerro Cerrato.

De acuerdo a ofrecimientos de los personeros administrativos y técnicos de la TV Boliviana, la mencionada planta debía iniciar sus transmisiones experimentales a fines de 1969; sin embargo los denunciados malos manejos administrativos ocurridos en la TV nacional, postergaron los planes iniciales que, al parecer, han sido archivados. De acuerdo a esos proyectos, después de La Paz, Oruro debía ser la segunda ciudad en beneficiarse con ese medio de comunicación, luego Cochabamba y, posteriormente, Santa Cruz.

El Prefecto Echenique Alvarez, en el oficio remitido al Ministro de Educación, expresa en uno de los párrafos: "Lamentablemente, este auspicioso ofrecimiento de los personeros de la TV, quedó pendiente hasta la fecha; como su digna autoridad podrá comprender, esta instalación es urgente por los beneficios que reportaría, tanto a Oruro como a los distritos mineros cercanos a la ciudad. Por otra parte, sería un importante adelanto de este medio de comunicación fuera de que es ansiedad general, la pronta instalación de este servicio".

Edificio de 13 pisos en Santa Cruz

SANTA CRUZ, 22 (ANF).- Con presencia de las principales autoridades se inauguró la construcción de un moderno edificio, denominado Santa Cruz.

El edificio está siendo construido en la esquina formada por las calles Ayacucho y Velasco, en el sector céntrico de la ciudad.

La construcción del moderno edificio está siendo financiado por la Asociación de Co-propietarios y las obras están a cargo de SO...AL. El edificio que tendrá 13 pisos destinados a oficinas, estará concluido en 1973.

INVESTIGAN TORTURAS

SANTA CRUZ, 22 (ANF).- El Ministerio Público, representado en Santa Cruz, por el Fiscal de Distrito, ordenó la investigación de las denuncias del Gobernador de la Cárcel Pública, quien dijo que en la DIC se da un trato inhumano a los detenidos.

El Coronel Belarmino Cronem..., que también es abogado, denunció que en la DIC de Santa Cruz se infieren crueles torturas a los detenidos a los que obligan a admitir haber cometido delitos en los que nada tuvieron que ver.

El Jefe del Departamento de Investigación Criminal de Santa Cruz, My. Carlos Fernández, nada ha dicho respecto a la denuncia.

...BAPTISTA

Con la finalidad de someter a ...ban Baptista a la justicia ordinaria fue remitido a esta capital de Cochabamba, habiendo sido puesto en las dependencias de la ...a División de Ejército.

Estos varios cargos concretos contra el ex-jefe de las DIC de Oruro, Cochabamba y Santa Cruz.

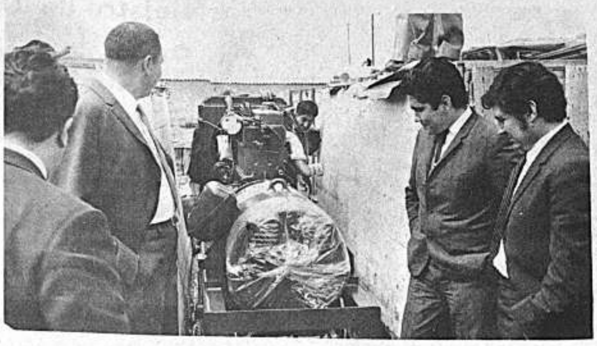

Equipo electrógeno destinado al plan de electrificación de la ciudad de Cobija. Observan autoridades de INER y el Alcalde de la capital pandina, Dr. Alejandro Rivero.

Entregaron equipos eléctricos destinados a Capinota y Cobija

-El Instituto Nacional de Electrificación Rural (INER), dependiente del Ministerio de Energía e Hidrocarburos, procedió ayer a entregar material eléctrico de alta y baja tensión, transformadores y otros implementos para suministrar energía eléctrica a Cobija y Capinota, departamento de Cochabamba.

Ambos centros urbanos estaban incluidos en el programa de INER para la electrificación de 51 poblaciones del país, en base a financiamiento del exterior.

La entrega fue realizada por el Ing. Mario Guzmán Ortiz, de INER

-El suministro de energía para Capinota estará conectado con el sistema de Corani a través de COBOCE y la Empresa de Luz y Fuerza de Cochabamba (ELFECO). De esta manera, la energía que podrá recibir la provincia de Capinota es de 500 kilowatios durante 15 ó 20 años.

El plan de electrificación se ampliará próximamente a las poblaciones de Irpa Irpa, Santiváñez, Orcoma, Higuerani, Sicaya, Charamoco y otras diez del valle.

El costo de cada plan, que incluye energía para fines industriales, alumbrado público y uso doméstico es de 128 mil dólares.

COBIJA

El sistema eléctrico que se instalará en Cobija representa una renovación total del actual sistema que es deficiente y no satisface las necesidades de esa capital departamental.

El grupo electrógeno para Cobija es de 50 kilowatios. El equipo fue recibido por el alcalde del lugar, Alejandro Rivero Rivera.

Los trabajos de tendido de la red eléctrica están en ejecución y estarán concluidos, junto con todo el sistema, para junio próximo, incluyendo el de Porvenir.

Extraño mal causa alarma entre los colonizadores de Yapacaní

Santa Cruz, 22 (PRESENCIA).- Una extraña enfermedad se ha presentado entre los colonizadores de la región del Yapacaní, distante a 110 kilómetros al noroeste de Santa Cruz, una comisión se ha hecho presente a las autoridades de Sanidad, para informar que dicha enfermedad está causando pánico entre los campesinos.

La enfermedad se manifiesta como una fuerte diarrea, dolores de estómago y vómitos de color negro, además de elevada temperatura. Los campesinos creen que se trata de fiebre amarilla; además se dijo que existen muchas personas con estas características que se encuentran aislados en sus chacos hasta 50 kilómetros del Yapacaní. Los pobladores denunciaron, además que se han presentado varios casos de paludismo que está preocupando a las autoridades.

Se indicó que el Servicio de Erradicación de la Malaria, por falta de medios de transportes y fondos, ha dejado de rociar la zona y llevar el control entre las personas afectadas.

4 MUERTOS EN UN ACCIDENTE

Santa Cruz, 22 (PRESENCIA).- Se produjo lamentable accidente de tránsito a la altura del Km. 220 sobre la carretera Santa Cruz Cochabamba, dejando como saldo 4 muertos y ocho heridos.

La nómina de muertos es la siguiente: Saturnino Kekano, Antonio Mostaceda, Marcelina N. y otra persona mayor que no pudo ser identificada; resultaron heridos Nasario Baeso, Norberto Mostaceda, Emilio Rodríguez, Francisco Martínez, Ramiro Villa, Modesta Aguilar, Victoria Martínez y Porfirio Rodríguez, todos de origen humilde.

La causa del accidente fue originada por el reventón de una llanta que provocó el vuelco del camión conducido por Roberto Escalier.

TERMINAL PARA VEHICULOS

Santa Cruz, 22 (PRESENCIA).- El Presidente del Comité Pro-Santa Cruz, Gral. Sigfrido Montero Velasco, envió una nota al Alcalde de Santa Cruz, sugiriendo interese a capitales privados, para construir una moderna estación rodoviaria, que concentre todo el movimiento de vehículos tanto del interior del país como de las provincias.

Sosteniendo que en tal caso se entregaría a los capitales privados por un limitado tiempo para que se hagan cargo de su explotación, planteando la entidad cívica la necesidad de intercambiar ideas y poder llegar a concretar algo positivo.

MAESTROS DE POTOSI PIDEN RENUNCIA DEL GERENTE DE CAJA COMPLEMENTARIA

Potosí, 20 (PRESENCIA).- El magisterio ha pedido la renuncia del Gerente General de la Caja Complementaria, Lic. Hugo Ruiloba, por que no se atiende los requerimientos del magisterio de este distrito.

El Prof. Humberto Berazán Cuéllar, Secretario General del Magisterio potosino declaró que ha solicitado a los altos organismos de Gobierno y ramo educacional, se conmine a la renuncia del cargo del Gerente General, el Lic., Hugo Ruiloba, que "viene gerentando en forma arbitraria en sus actos, la Caja Complementaria del Magisterio Nacional", según dijo.

Potosí solicitó la compra de un inmueble o construcción, para que allí funcionarán las oficinas de la Agencia Regional, pero, por la "mala voluntad de este señor no tenemos edificios, como las demás agencias en toda la República.

Igualmente manifestó, que el magisterio potosino, condena la intransigencia de la Federación de Maestros de La Paz, que con criterio demagógico, pretenden elevar el número de delegados al Congreso Ordinario de Sucre, al márgen del Programa de principios en actual vigencia, que define la representación territorial y proporcional que corresponde a cada distrito, intentando seguramente con su pretendida "conducción sindical", convertir a los demás distritos, en simples seguidores de las resoluciones que caprichosamente pudieran tomar con perjuicio para el magisterio del interior del país. El Prof. Berazain, reiteró: "El distrito de Potosí, asistirá al Congreso de Sucre, como siempre, apartado de consignas políticas y velando sólo por los altos intereses del magisterio boliviano".

Mineros de San José califican de negativa la labor de esa gerencia

ORURO, 22 (ANF).- El Sindicato de Mineros de San José dirigió un extenso memorial a la Gerencia de esa Empresa Minera, a la que califican de negativa y haber demostrado poco interés para lograr la recuperación de la Empresa, causando consiguientemente perjuicios a los trabajadores.

Los trabajadores respaldan esa su opinión señalando que luego de un análisis profundo llegaron a la conclusión de que no existe indicios técnicos de lograr una reorganización ni técnica ni administrativa.

Plantean los de San José una serie de puntos exigiendo principalmente la racionalización administrativa y hacen conocer su oposición a que se siga recibiendo personal nuevo para exterior mina, cuando el personal escasea en interior mina.

Amenazan en su pliego petitorio con adoptar medidas de hecho si es que la Gerencia a breve plazo no soluciona los problemas planteados en su pliego.

La Gerencia de la Empresa Minera de San José no ha hecho conocer hasta el momento su opinión sobre el memorial presentado por los trabajadores.

ORURO

Intensifican denuncias sobre elevación de tarifas de luz

ORURO, 22 (ANF).- Un nuevo problema se avecina como consecuencia de haberse intensificado las denuncias sobre elevación de tarifas por consumo de luz eléctrica, habiéndose sindicado al Alcalde de Oruro, Jorge Calvimontes de haber firmado un convenio para la elevación de esas tarifas.

Los organismos laborales consideran esa actitud como contraria a los intereses del pueblo. El Alcalde Calvimontes no respondió hasta el presente a esa grave sindicación.

Como consecuencia de las nuevas denuncias, la Central Obrera Departamental se reunió en un ampliado la pasada noche no habiendo arribado, sin embargo, a ninguna solución debido a la pugna de diferentes sectores.

Los representantes de los vecinos de las zonas marginales fueron los sectores que mantenían pugna, por constituir "la barra" del Alcalde orureño y demandaron por el contrario, la instalación de energía eléctrica en sus zonas señalando que mensualmente gastan más "en consumo de vela que el dinero que gastarían pagando las tarifas de luz vigentes".

Otro sector estuvo integrado por sectores de trabajadores, principalmente los mineros que se opusieron a todo tipo de alza en las tarifas, expresando que no podían ser consentidos por cuanto sus salarios se mantienen estáticos desde hace años.

Como consecuencia de esta pugna, universitarios y mineros abandonaron el ampliado, ocasionando la postergación del ampliado hasta la próxima semana para tratar nuevamente el problema.

ARTEFACTOS PARA EL HOGAR
National
Son de prestigio mundial

Piden cambio de autoridades en "San Ignacio de Moxos"

Trinidad 2- Presencia.- El Prefento está abocado a la solución de un problema surgido en la localidad de San Ignacio capital de la provincia Moxos. El conflicto surgió a raíz de la solicitud de las fuerzas vivas de esta provincia, para cambiar las autoridades; a decir de los peticionarios, las califican de atrabiliarias y que no trabajan en beneficio de la comunidad y que "al contrario, se dedicaron a crear un clima de intranquilidad llegando en muchos casos a provocar enfrentamientos entre la población".

Este el clima que el Prefecto Avila Alberdi logró captar en su visita a la citada localidad, donde fuera llamado para buscar una solución que satisfaga a la población. El Dr. Avila, llamó a la unidad y la reflexión para evitar enfrentamientos que degeneren en hechos de sangre. Hizo conocer al mismo tiempo que su antecesor Coronel Vaca Medrano, había enviado a la sede del gobierno la petición que le fuera formulada por los habitantes de San Ignacio. La respuesta del Ministerio del Interior llegó solicitando se eleve una terna para proceder al cambio de autoridades.

La primera autoridad política del departamento informó al pueblo ignaciano que obedeciendo al mandato del gobierno revolucionario, esta terna se había elevado al Ministerio del Interior con los nombres aprobados por el Comité Político Administrativo Departamental, esperándose para los próximos días la respuesta del gobierno.

Sábado 24
$b. 150.000.--
Premio Mayor
Lotería Nacional

Sindicato de Transportes Altiplano
Elecciones para la nueva mesa directiva
Período 1971 - 1972

Los miembros del Comité Electoral comunican a todos los transportistas afiliados legalmente al Sindicato, que las elecciones para elegir la nueva mesa Directiva que regirá los destinos de la Institución, se realizarán el día lunes 26 del pte. mes. Las mesas receptoras funcionarán desde hrs. 8.oo a.m. hasta las 17.oo p.m. de acuerdo a disposiciones establecidas en la Convocatoria a elecciones, distribuida en todo los sectores.

La Paz, abril de 1971.
EL COMITE ELECTORAL.
Fdo. RAUL MARTINEZ MACHICAO
Presidente.
Fdo. HUGO QUISBERT CASTILLO
Secretario.

688-71
Universidad Mayor de San Andrés
Convocatoria a Cátedra

La FACULTAD DE SOCIOLOGIA, convoca a concurso de méritos y competencia, para la provisión de la siguiente Cátedra:
ESTRUCTURAS ECONOMICAS DE BOLIVIA
Los postulantes interesados a la mencionada Cátedra, deberán entregar sus expedientes en SECRETARIA DE LA FACULTAD DE SOCIOLOGIA (Av. Arce No. 2128 Edificio Ex-I.B.E.A.S.); hasta el día viernes 30 de abril a horas 18; los siguientes documentos:
1o.- Curriculum vitae.
2o.- Copia de sus títulos.
3o.- Copia de sus escritos relacionados con la materia.
4o.- Programa tentativo de la materia.
La Paz, 21 de abril de 1971.
"UNIVERSIDAD MAYOR DE SAN ANDRES"
Fdo. Dr. Mauricio Lefebvre Beaudry
DECANO
Sello UNIVERSIDAD MAYOR DE SAN ANDRES-Facultad de Sociología DECANATO-La Paz- Bolivia.

En la ciudad de Potosí, el Colegio "José David Berrios" celebró con una serie de actos el V Aniversario de fundación de este plantel educativo, cuyo director es el Prof. Alfredo Tapia, aparece (foto) rodeado por profesores y alumnos. (Foto CIMA)

Un grupo de estudiantes del Colegio "José David Berrios" integra el conjunto folclórico de zampoñas, cuya calidad artística es conocida en la Villa Imperial.

Politécnico de Camiri pasa a la Universidad

Santa Cruz, 22 (PRESENCIA) Por resolución del Consejo Supremo Universitario de "Gabriel René Moreno" ha sido incorporado el Instituto Politécnico de Camiri a esa superior Casa de Estudio de Santa Cruz, el mismo que tendrá sólo una dependencia académica que servirá para la fiscalización directa de la Universidad y la extensión de títulos académicos.

En próximos días, el Rector Rolando Roca Aguilera viajará a la localidad de Camiri para sostener una entrevista oficial con las autoridades del indicado Instituto Politécnico y establecer las bases de la incorporación; al mismo tiempo hará entrega de la Resolución del Consejo Supremo Universitario.

Preocupa en Sucre disminución del monto de las regalías de petroleo

SUCRE, 22 (ANF)- Yacimientos Petrolíferos Fiscales Bolivianos entregó la suma de 20.000 dólares al Comité de Desarrollo de Chuquisaca, por concepto de regalías petroleras correspondiente al pasado mes.

La preocupación nace en que el monto entregado por concepto de regalías es inferior en más del ...% con relación a los pagos anteriores, que ascendían a la suma de 80.000 dólares.

YACIBOL explicó que la disminución en el monto de regalías para Chuquisaca por la explotación petrolífera, se debe a que la producción petrolífera disminuyó y que los pagos anteriores no guardaban relación con los totales de la producción petrolífera del departamento.

Yacimientos Petrolíferos informó también que se había comenzado el descuento de un saldo que adeuda el Comité de Desarrollo a la empresa petrolera estatal.

La preocupación en los personeros del Comité de Desarrollo se acentúa por el hecho de que el Gobierno no aprueba hasta el momento la Resolución Suprema mediante la cual se debe establecer el reconocimiento, por parte del Estado, de la deuda sobre el monto todo, del dinero empleado por el Comité en la actual construcción del nuevo aeropuerto. El gobierno debe, además, autorizar a AASANA el contraer el crédito de 100.000 dólares que otorgará el Comité para la construcción de la terminal del citado aeropuerto.

El Comité aclaró que de no concretarse la aprobación de la deuda, tampoco se autorizaría el crédito a AASANA, lo cual significaría que concluidas las obras del aeropuerto éste quedaría sin su terminal.

Jarabe de
Efetonina
Para la tos

Motores Eléctricos Monofásicos
FIMET
Proc. Italiana
CON MOTOR TIPO JAULA, CERRADOS, CON CONDENSADOR DE ARRANQUE.
CAPACIDADES:
1,1 – 1,5 – 2 – 2,5 HP. 1440 RPM.
220 VOLTIOS 50 CICLOS.

HANSA LTDA. La firma boliviana de su confianza con mas de 60 años al servicio del país
DEPTO. TECNICO Tels.42836 · 55219 · 53661
Sucursales: COCHABAMBA · ORURO · POTOSI · SANTA CRUZ · SUCRE · TARIJA · VILLAZON

Cámara de Comercio:

Impuesto progresivo de viajes no basta para frenar el contrabando

-Perjudicará los viajes de negocios para abrir mercados en países del área andina-

La intención del gobierno para dictar el decreto supremo que crea un impuesto progresivo para los viajes al exterior del país, como medio para reprimir el contrabando, es buena y merece todo apoyo; pero esa medida resulta ineficaz si no se la complementa con un conjunto de otras medidas encaminadas a combatir el comercio ilícito. Por otra parte, empero, el decreto es atentatorio contra los hombres de negocios y contra aquellas personas que por diferentes circunstancias y razones, casos de salud, por ejemplo, se ven precisados a realizar constantes viajes al exterior.

Tales el criterio expresado por la Cámara Nacional de Comercio que ayer se pronunció sobre los alcances del mencionado decreto aprobado por el Gabinete en su reunión del miércoles. Las agencias de viajes y de turismo, en cambio, impugnaron radicalmente dicha medida, por considerar que ella perjudicará en forma directa al flujo de viajeros y a la corriente turística hacia el extranjero.

MEDIDA PARCIAL

El Gerente de la Cámara Nacional de Comercio, René Candia Navarro, dijo que el decreto viene a constituir sólo una medida parcial e ineficaz para reprimir el contrabando.

El mencionado decreto supremo establece la tributación de un impuesto progresivo de acuerdo con el número de viajes que se realice en un año calendario, de acuerdo a la siguiente escala: $b. 150 para el primero y segundo viajes; $b. 1.200 para el tercer viaje; $b. 6.000 para el cuarto y $b. 10.000 para el quinto y siguientes.

Candia Navarro señaló que se entiende que tal tributación progresiva sólo tiene vigencia para las líneas aéreas y que, de consiguiente, habría también que establecerla para los viajes por carretera y por línea férrea. Opinó que quienes realizan comercio ilícito en las fronteras, adoptarán otros sistemas de manera de que el "comercio hormiga", en camiones y mulos, continúe quizá con mayor intensidad.

Precisamente, para evitar ello, Candia Navarro sugirió que en los viajes en ferrobús, particularmente a Arica, las autoridades limiten el equipaje de los viajeros. Por otra parte, que las autoridades ejerzan un mayor control en las operaciones aéreas, puesto que, señaló, no constituye ningún secreto el hecho de que existen, particularmente en el oriente, casi un centenar de pistas clandestinas de aterrizaje donde operan aviones contrabandistas que internan al país considerable tonelaje de mecaderías.

EL PACTO ANDINO

René Candia Navarro se refirió también a los efectos negativos que tendrá el decreto que crea el impuesto progresivo para viajes al exterior para las operaciones que deben ahora ser seguidas por el sector privado con los países del Grupo. Expresó que ahora que se ha aprobado para Bolivia una lista de productos desgravados, los representantes del sector privado boliviano deben realizar constantes viajes a los países signatarios del Acuerdo de Cartagena a fin de encontrar mercados para sus productos.

Esta clase de viajes están ya realizando los representantes del sector privado del Ecuador, Colombia y Chile. Bolivia está estudiando la apertura de su mercado para los productos de esos países y, necesariamente, los empresarios bolivianos deberán también realizar serie de viajes. Con el decreto aprobado el miércoles, estas operaciones comerciales se verán restringidas con los consiguientes perjuicios para el país.

VIAJES Y TURISMO

Las agencias de viajes y turismo afirmaron que la primera empresa que sentirá los efectos de la disposición será el Lloyd Aéreo Boliviano, con sus viajes de itinerario al exterior.

La reunión interamericana de agencias de viajes y turismo que se celebrará en nuestra ciudad en los próximos días, tratará probablemente el caso ya que la delegación boliviana planteará el problema.

El Alcalde Municipal, Cnl. Herberto Olmos, recibe el saludo de los miembros de la misión comercial soviética, que ayer analizaron los posibilidades de concretar alguna cooperación para planes urbanos de La Paz.

En Argentina:

Reuniones para normalizar los trabajos del gasoducto

Desde ayer se realizan en Buenos Aires reuniones de la Comisión Mixta Técnica Permanente Boliviano-Argentina a fin de estructurar un programa que permita una normalización total de la construcción del gasoducto a Yacuiba y su terminación para mayo del año próximo, como fecha límite para comenzar las exportaciones de gas.

A las reuniones asisten delegados de YPFB, YABOG (la empresa transportadora del gas) y del Ministerio de Energía de la Argentina.

La comisión fue constituida hace algunas semanas, en ocasión de la visita que realizó al país el subsecretario argentino de ese ministerio, Luis Alberto Rey.

Portavoces del Ministerio de Hidrocarburos y Energía dijeron que en las reuniones "se tomarán todas las previsiones necesarias para que el gasoducto no sufra ningún tipo más de demora".

De esta manera, las conversaciones girarán en torno al normal aprovisionamiento de materiales, especialmente de tuberías que llegan de Argentina y Alemania.

CREDITO - PUENTE

Para que el tendido de tubería se realice con normalidad, es necesaria una suma de seis millones de dólares, con la cual se cubrirá el pago del material que tiene Argentina, a través de la empresa Siam, y Alemania Federal, con la compañía Ferrostal. Esta cantidad será cubierta con los diez millones de dólares que se han conseguido del First National City Bank de Nueva York. A fin de proceder al desembolso de esos recursos, recientemente viajó a esa ciudad un enviado especial del gobierno.

Entretanto, se espera la llegada de la comisión que se encuentra en Washington llenando los últimos trámites para la obtención de los créditos del Banco Mundial y BID por $us. 41.750.000.-

Ministro de Trabajo:

Gobierno aprobará importantes medidas el próximo 1ro. de mayo

Con motivo de la conmemoración del 1o. de Mayo, el Gobierno del Gral. Torres aprobará importantes medidas relacionadas con el sector minero, anunció ayer el Ministro de Trabajo, Isaac Sandoval, durante una entrevista que tuvo con los dirigentes del Sindicato de Huanuni.

De acuerdo a informaciones proporcionadas a PRESENCIA, estas medidas podrían estar relacionadas con la instauración de la cogestión en la Corporación Minera de Bolivia y la reversión al Estado de importantes yacimientos en explotación.

Para el próximo lunes se prevé una reunión entre el Ministro de Minería y los dirigentes de la Federación Sindical de Trabajadores Mineros de Bolivia, para revisar un anteproyecto de decreto relativo a la instauración de la co-participación en la dirección de COMIBOL.

DENUNCIAS

Oscar Salas, dirigente del Sindicato de Mineros de Huanuni, denunció ayer, en presencia del Ministro de Trabajo, que la COMIBOL y el Gobierno no están cumpliendo con sus compromisos económicos relativos a la reposición salarial. Hasta la fecha, afirmó el representante laboral, sólo los trabajadores del subsuelo están apuntalando esta conquista económica.

Por otra parte, el dirigente de Huanuni, manifestó que es necesario realizar un plan de racionalización en aquel distrito laboral, uno de los principales de COMIBOL, pues, de los 2.000 trabajadores contratados, sólo 400 se dedican estrictamente a la producción, mientras 1.600 están en el interior mina.

También denunciaron que la administración de ese distrito no está cumpliendo con los incentivos de producción reglamentados por ley. En consecuencia los dirigentes de Huanuni, anunciaron que desde la fecha ingresarán en pie de lucha en tanto no se modifique esta situación.

Serían exiliados:

COMSIB comprobó mal estado de salud de los confinados

-Ayer en la mañana, los dirigentes de la Confederación Médica Sindical de Bolivia, realizaron una revisión médica de los ocho confinados que fueron trasladados a La Paz desde Puerto Rico y Alto Madidi. La revisión constató el mal estado de salud de los confinados que actualmente están internados en el Hospital de Clínicas de esta ciudad. La revisión médica se completó con exámenes clínicos a cada uno de los detenidos políticos y en algunos casos, como en el del Dr. Germán Vargas Martínez, se ha recomendado una intervención quirúrgica.

VIGILANCIA

Desde el momento de su internación al Hospital de Clínicas, los ocho confinados llegados a La Paz, la tarde el martes último, se encuentran sometidos a vigilancia policial. En la sala donde están internados seis de los confinados, se ha establecido la presencia de policías civiles, hecho similar ocurre con la sala donde están internados los doctores José Cuadros Quiroga y Eduardo Soriano Badani. Sin embargo, las autoridades han permitido que los parientes de los internados puedan entrevistarlos y prestarles la ayuda que requieren.

SERIAN EXILIADOS

Los parientes de los internados han expresado a PRESENCIA que existe la evidencia de que el gobierno, de un momento a otro decidirá la salida al exterior de los dirigentes políticos y sindicales internados en el Hospital de Clínicas. Señalaron que posiblemente determine su expatriación a la República del Perú y que los respectivos salvoconductos están tramitando en el Ministerio del Interior. Al respecto, PRENSA LATINA trató de confirmar o desmentir tal afirmación, pero las autoridades del Ministerio del Interior no dieron ninguna información al respecto. Los internados en el Hospital de Clínicas son: Dr. Germán Vargas Martínez, quien denunció en la Cámara de Diputados, por primera vez, el negociado sobre contrapartida generada por la venta de trigo; Dr. Rolando Simbrón, Lic. Alfonso Guzmán, Arq. Mario Quezada, Clemente Alarcón y Jaime Villegas, estos dos últimos dirigentes campesinos.

UN PEDIDO

-El ex embajador de Bolivia en el Uruguay, Eduardo Sorlano Badani, ha solicitado a las autoridades de la Cruz Roja y del Comité de Defensa de los Derechos Humanos, que se envíen alimentos y medicinas a los confinados, en número de trece, estando la zona de Puerto Rico, donde que la situación de muchos de ellos es crítica.

Ex-Ministro Candia dijo que sus actos han sido legales

.El ex-Ministro de Economía René Candia Navarro afirmó que todo el manejo de fondos realizado durante los meses que colaboró al ex-Presidente Luis Adolfo Siles Salinas como Ministro de Estado, está debidamente respaldado por documentos. Tal declaración la hizo a tiempo de aclarar una información periodística de ayer que, en su concepto, es errada.

En efecto, una declaración del fiscal Juan Carlos Camacho señalaba que un cheque por 200 mil pesos, fondos manejados por el ex-Ministro Candia Navarro, había sido girado a nombre de Raúl Maldonado, funcionario del Palacio de Gobierno.

A este respecto, el ex-Ministro Candia afirmó que todos los cheques destinados al Palacio de Gobierno, estaban girados a nombre del jefe administrativo del Palacio, Oscar Peredo. Señaló que si éste endosó algún cheque, para su cobranza, a nombre de otra persona, el trámite u operación salía ya de la esfera y del control del Ministerio de Economía.

Expresó, asimismo, que todo el manejo de fondos en el Ministerio de Economía durante el tiempo que estuvo al frente de esa Secretaría de Estado, aparte de estar respaldado documentalmente, contaba también con la autorización del Interventor de la Contraloría de la República, cuya firma aparece en todos los documentos.

Estos extremos, según dijo, han sido puestos en conocimiento del Ministerio Público en oportunidad de haber prestado su declaración informativa.

Agregó que para cualquier aclaración o ampliación de su primera declaración, está siempre dispuesto a comparecer ante los fiscales, manifestando, finalmente, que esa su disposición de ánimo es prueba inequívoca de su ningún temor a la justicia.

Un muerto y huelga de hambre originan singular entredicho

-Un curioso entredicho entre un ministro de Estado y la Federación de ex combatientes del Chaco, a propósito de un muerto y una huelga de hambre, surgió en las últimas horas.

Todo comenzó cuando el Ministro de Finanzas, Flavio Machicado, declaró que durante la última huelga de hambre de los excombatientes — entre el 8 y 12 de marzo pasados— se registró un hecho insólito: según el ministro, los excombatientes llevaron a su huelga el cadáver de uno de sus afiliados, para denunciar que había muerto durante la huelga y lograr, de esa manera, una bandera de presión en la búsqueda de atención para sus planteamientos.

Ayer, los excombatientes rechazaron airados la denuncia y manifestaron que se trataba de desvirtuar el verdadero carácter de la huelga de hambre. Reiteraron que en la oportunidad murieron tres de sus afiliados — Isidoro Coronel Linares, Manuel Lovera Huanca y José Ríos Mamani por su avanzada edad y debido a la desnutrición consecuente a la huelga de hambre.

AUB pide se plantee libertad para escritor Néstor Taboada

-En relación a las informaciones en sentido de que el escritor boliviano Néstor Taboada Durán ha sido apresado en la Argentina, la Asociación de Universidades Bolivianas, mediante una nota firmada por su Director Felipe Iñiguez Medrano, se ha dirigido al Canciller Huáscar Taborga, pidiendo se plantee "las demandas diplomáticas pertinentes, ante las autoridades de aquella Nación, a fin de obtener la libertad....." de ese escritor.

En la nota se señala que Taboada Terán parece estar detenido "bajo la influencia de una simple sospecha de tipo policiario que compromete las relaciones de amistad de ambas naciones".

También se expresa que "las referencias que se tienen sobre este ingrato caso, indican que el señor Taboada cumplía en el exterior una misión altamente bolivianista, sin relación alguna con cuestiones de orden político, si se tiene en cuenta que en su calidad de Director de "Letras Bolivianas", consagra su labor intelectual a la difusión de nuestros valores culturales".

MESA REDONDA

Se ha informado que el lunes se iniciará en la Facultad de Derecho de la UMSA, la Mesa Redonda que tendrá como propósitos "estudiar y señalar criterios en torno a la nueva Constitución Política de la Nación, que el Gobierno tiene la intención de promulgar".

La última novedad en modas para caballeros en su revista favorita:

DE VENTA EN:
LOS AMIGOS DEL LIBRO
Mercado 1315 - Cochabamba
casilla - 450.

Nuevo vigor para Hombres

Hombres preocupados por conservarse jovenes y retardar su vejez, han encontrado en las vitrageas OPOVITAM su gran remedio para mantener o mejorar su VIGOR SEXUAL y para seguir virilmente activos como en años atrás. OPOVITAM es muy eficaz en casos de DEBILIDAD SEXUAL, DECAIMIENTO GENERAL, FALTA DE MEMORIA, CANSANCIO MENTAL. Vuelva a sentirse joven y animoso como antes . . . Refuerce su vigor Varonil . . . Pida en farmacias

OPOVITAM
PARA HOMBRES
(FABRICADO EN ESTADOS UNIDOS)

S.I.M.R.A.

Se cita a todos los profesionales médicos, dentistas y farmacéuticos afiliados al SIMRA a la asamblea que con el número de asistentes se efectuará el día viernes 23 del mes en curso a horas 19:30 en nuestro local de la calle Ballivián.
Orden del día: Elección de delegados al Congreso.

La Paz, abril de 1971
LA DIRECTIVA.

Dr. René Ledezma Escóbar
MEDICINA INTERNA
Especializado en Estados Unidos de Norte América. Consultorio: Sagárnaga 173 - Primer piso Of. 3
Tel. 2-3863.
Consultas: de horas 3 a 5 - tardes.

Clínica Nuestra Señora de los Remedios
Casilla 918 Teléfono 1602 COCHABAMBA
Próximo estreno de un nuevo Pabellón para enfermos psiquiátricos en la Clínica Nuestra Señora de Los Remedios en Cochabamba. Dirigida por los Hermanos de San Juan de Dios, con más de cuatro siglos de experiencia.

ANUNCIO:
Está Ud., nervioso.....
Se excede en las copas. . . . .
se siente agotado?, no lo dude.
Ud. necesita descanso. Llame al teléfono 1602 o diríjase a Casilla 918.
CLINICA DE REMEDIOS
COCHABAMBA.

II Congreso de la Federación Nacional de Vendedores de Periódicos, Revistas y Lotería

.El Comité Organizador del II Congreso de la Federación Nacional de Vendedores de Periódicos, Revistas y Lotería comunica a todas sus filiales lo siguiente:

El II Congreso Nacional de nuestro gremio se realizará, tal cual se ha dado a conocer en la Convocatoria emitida oportunamente, en la ciudad de La Paz, del 25 al 29 de abril del presente año.

El temario de discusiones del II Congreso es el siguiente:

1.- Informe de actividades del Comité Ejecutivo.
2.- Asuntos sociales y económicos.
3.- Estatutos de la Federación Nacional de Vendedores de Periódicos, Revistas y Lotería.
4.- Asuntos varios.
5.- Elección y posesión del nuevo Comité Ejecutivo.

Las delegaciones del interior, acreditadas a nuestro II Congreso, deberán arribar a la ciudad de La Paz el día sábado 24 del presente a más tardar.

Se ruega a todas las organizaciones afiliadas a nuestra organización sindical, tomar debida nota de estas recomendaciones para hacer que nuestro Congreso tenga el éxito esperado.

POR EL COMITE ORGANIZADOR

Fdo. Agapito Vargas, Presidente; Felipa Vallejos P., Sec. de Relaciones; Miguel Condori, Sec. de Hacienda; José Nistaus, Sec. de Actas; Benigno Nina J., Sec. de Prensa y Propaganda.

Yacimientos Petrolíferos Fiscales Bolivianos
AVISO
Solicita los servicios de un Médico Anestesiólogo para su Hospital de Bermejo, para desempeñar las funciones de dicha especialidad y atender Consultorio de Medicina General, simultáneamente; cuya provisión se realizará mediante concurso de méritos. Para mayores informes dirigirse a nuestra División de Servicios Médicos, calle Reyes Ortíz No. 50 de esta ciudad. Los expedientes podrán presentarse hasta el 30 de abril de 1971.

La Paz, 20 de abril de 1971.

LA GERENCIA DE RELACIONES INDUSTRIALES

690/71
Universidad Mayor de San Andrés
FACULTAD DE ARQUITECTURA, URBANISMO Y ARTES PLASTICAS
-Se comunica a los docentes y alumnos de la Facultad de Arquitectura, Urbanismo y Artes Plásticas, que la iniciación de labores del año lectivo 1971 será el día Lunes 26 de abril del presente año, a horas 10.oo a.m. con palabras del señor Decano.
En la tarde del mismo día presentación de los programas por parte de los cuatro directores de los Institutos e iniciación de las discusiones generales a partir de horas 15.oo. en el edificio del Ex-IBEAS.

La Paz, 22 de abril de 1971

Arq. Alcides Torres,
Coordinador de Estudios a.i.

Yacimientos Perolíferos Fiscales Bolivianos
AVISO
-Se precisa con urgencia en alquiler una camioneta de 2.1/2 tons., carrocería de estacas, sencilla o doble tracción, con o sin chofer, para servicios en la localidad de Uyuni. Mayores datos serán proporcionados en el 9o. piso del Edificio de Y.P.F.B., calle Bueno, Departamento de Transportes Terrestres.

DEPARTAMENTO DE TRANSPORTES TERRESTRES

La Paz, abril 22,1971.

Empresa Nacional de Ferrocarriles
Convocatoria a Propuestas No. P.1/71
Provisión de Leche Condensada, té en paquetes y manteca de cerdo

Por segunda vez se convoca a propuestas, para la provisión de leche condensada, té en paquetes y manteca de cerdo, en vista de no haberse presentado las propuestas requeridas por Ley. El pliego de especificaciones generales será facilitado en la Sec. Adquisiciones. Calle Indaburo 1236. Casilla 428 La Paz, Bolivia.
Las propuestas deberán presentarse, con todos los requisitos legales, hasta el día sábado 8 de mayo de 1971, horas 11 y 30 a.m.

La Paz, 23 de abril de 1971
GERENCIA ADMINISTRATIVA

FEDERACION DE JUNTAS VECINALES
Invitación
El Directorio de la Federación de Juntas Vecinales invita a los Presidentes de Juntas, a la inauguración oficial de sus oficinas, ubicadas en la calle México número 1.800. La inauguración está programada para hoy a horas 17 y 30 con la asistencia del H. Alcalde Municipal Cnl. Herberto Olmos Rimbaud, En esas dependencias funcionará la Secretaría Permanente de FEJUVE, donde podrán realizar cualquier trámite las personas interesada.

La Paz, 23 de abril de 1971

Hay nuevo régimen tributario para prestación de servicios

En atención a que se ha modificado el sistema impositivo a las ventas y que es necesario unificar las normas legales "para contribuir al ordenamiento tributario de los diferentes gravámenes vigentes sobre servicios", el Gobierno aprobó un decreto fijando el régimen tributario al que se sujetará la prestación de servicios en todo el país.

El decreto, en su parte dispositiva, dice:

DECRETA:

Artículo 1o.- La prestación de servicios en todo el territorio de la República queda sujeto al siguiente régimen tributario:

a) Se aplicará la tasa del 10% (diez por ciento) a la prestación de servicios de las actividades que se detallan a continuación: hoteles, alojamientos y residenciales, restaurantes, pensiones, cafeterías, confiterías heladerías, servicios de refrigerios y similares.

Bares, cantinas, boites, clubes nocturnos, administraciones de clubes privados, casas de diversión y en general todos aquellos establecimientos análogos.

Salones de billar, palitroque, juegos, ruletas.

Agencias despachadoras de aduana, oficinas dedicadas a la locación y compra-venta de inmuebles, terrenos, muebles y enseres usados y en general todas aquellas que realizan servicios similares.

Empresas de radiocomunicación, telefonía, telegrafía y telex.

b) 3% (tres por ciento) sobre servicios de:

Empresas de transportes internacional, aéreas, marítimas, terrestres y lacustres, de pasajeros y carga.

Empresas de turismo.

Prestaciones de servicios para autores.

Peluquerías para damas y caballeros, salones de belleza, gimnasios, baños términos y a vapor.

Empresas de luz y energía eléctrica.

Empresas de radiodifusión, periódicas, televisión y publicidad, comprendidos en los alcances del Decreto Supremo No. ... de 16 de diciembre de 1970.

Lavanderías y limpieza de ropa.

Estudios fotográficos.

Empresas de pompas fúnebres.

Empresas de seguros.

Otras empresas u oficinas de prestación de servicios no comprendidas en el inciso a) del presente artículo).

c) 2% (dos por ciento) sobre servicios de:

Empresas de transporte interprovincias, terrestres, fluviales y lacustres, de pasajeros y carga.

Artículo 2o.- Quedan exentos de este impuesto:

a) Los servicios y operaciones bancarias en general.

b) Los servicios de hospitales, centros de salud, clínicas, consultorios médicos y dentales, y laboratorios de análisis clínicos, públicos o privados.

c) Los espectáculos públicos y otros servicios que estén sujetos a tributación especial.

d) Los servicios personales de profesionales, de técnicos y gremiales gravados con un impuesto ..., cuando la disposición que crea ..., determine que el mismo es sustitutivo del impuesto sobre servicios.

e) Los servicios de transportes ... medidos por empresas.

Artículo 3o.- Las personas naturales, jurídicas y entidades que presten servicios, se constituyen en agentes de retención del presente impuesto, siendo responsables del mismo ante el fisco, aún en los casos en que no hubiesen procedido a la retención del impuesto.

Artículo 4o.- El impuesto se liquidará y pagará mensualmente dentro de los primeros diez días de vencido el mes correspondiente. Anualmente los agentes de retención deberán presentar una declaración jurada anexa al balance.

Artículo 5o.- El impuesto sobre servicios deberá pagarse por todos los usuarios, sean éstos personas naturales o jurídicas, reparticiones del Gobierno Central, entidades descentralizadas, empresas públicas y mixtas, gobiernos locales y otras entidades del sector público.

Artículo 6o.- En cumplimiento del Decreto Supremo No. 07402 de 25 de noviembre de 1960 y Decreto Supremo Reglamentario No. 7652, de 6 de junio de 1966, son responsables de la emisión de la Nota Fiscal todas las personas naturales, jurídicas o entidades que presten servicios, incluyendo los que por el artículo 2o. de este Decreto se hallan exentas de este impuesto, las que deberán ser registradas en forma correlativa en su libro de ventas y archivar una copia por orden cronológico a los fines de fiscalización, salvo disposición expresa en contrario.

Artículo 7o.- Se derogan las siguientes disposiciones legales:

1) Decreto Supremo No. 06510 de 28 de junio de 1963.

2) Todas las disposiciones contrarias al presente Decreto.

El Ministro de Finanzas, Licenciado Flavio Machicado, acompañado de sus principales colaboradores, explicó ayer los alcances de las últimas medidas de carácter tributario dictadas por el gobierno. Abajo, el Licenciado Hugo Renjel, hace una explicación sobre el nuevo impuesto a las ventas que reemplaza el sistema anterior.

El gobierno dictó normas legales para el pago de tasas impositivas

-Con el propósito de que todos los bolivianos contribuyan equitativamente con el pago de sus obligaciones impositivas, el gobierno dictó normas legales de carácter tributario, que fueron ampliamente explicadas ayer, en conferencia de prensa, por el Ministro de Finanzas, Licenciado Flavio Machicado.

A tiempo de recalcar que los Decretos Supremos aprobados tienden al ordenamiento del sistema tributario vigente, dijo que están también orientados a racionalizar la administración y fiscalización de los órganos impositivos, para de ese modo facilitar el cumplimiento de las obligaciones tributarias.

IMPUESTO A LAS VENTAS

De acuerdo con la explicación del Ministro Machicado y el contenido de la disposición pertinente, las ventas de mercaderías que se realicen en el país serán gravadas en una sola etapa. Es decir que se pagará este impuesto en una sola vez. Actualmente, este gravamen se paga en cada etapa de su comercialización (del importador o fabricante al mayorista; de éste al minorista y, finalmente, cuando se vende al consumidor).

El impuesto que se paga en cada etapa actual es del dos por ciento. De este modo, el precio de los productos se eleva, porque las mercaderías deben pagar sobre la utilidad que cada uno de los comerciantes ó vendedores obtiene. Con el nuevo impuesto, los comerciantes pagarán en una sola vez el 5 por ciento para los artículos de uso y consumo general y del 10 por ciento para mercaderías consideradas como suntuarias como el caviar, perfumes, máquinas de lavar, refrigeradores y otros.

En cambio, los artículos de primera necesidad, como la papa, arroz, harina, carne, fideos, azúcar, huevos, leche queso, pescado, frutas cereales, aceite, útiles escolares, libros y otros, están liberados de ese impuesto.

El impuesto será pagado, además, sólo por las empresas que tienen un volumen de ventas de $b. 200.000 al año, vale decir unos 500 contribuyentes en La Paz y unos 200 en el interior del país. De este modo, los problemas de pago de impuestos, declaraciones a las ventas, han desaparecido para más de 9.000 contribuyentes que tienen operaciones menores a los 200.000 pesos al año y que antes tenían que pagar el impuesto del dos por ciento.

El Ministro Machicado después de señalar que se tienen previstos mecanismos efectivos, "que todavía no pueden ser revelados", para la aplicación correcta del impuesto a los comerciantes comprendidos en este régimen, señaló que, de acuerdo al examen conómico, los precios del consumidor final "deberían llegar a ser disminuidos". Por esta razón, dijo, no existe justificativo legal ni económico para una supuesta elevación del precio de mercaderías y artículos de consumo general.

SALIDAS AL EXTERIOR

Se refirió también a los alcances del Decreto que grava impuestos a los viajes al exterior, con una tasa de $b. 150 por el primer y segundo vaje; $b. 1.200 al tercer viaje; $b. 6.000 al cuarto y $b. 10.000 al quinto viaje.

Anteriormente este impuesto se descomponía de la siguiente manera; $b. 150 para personas que vajan a países limítrofes; $b. 300 para otros países de América y $b. 400 para el resto del mundo. Con la nueva disposición se rebaja el gravamen para los dos primeros viajes, pero se incrementa para el tercero y cuarto.

El titular de Finanzas, explicó que el criterio del gobierno al haber dictado esa medida, es restringir el viaje de personas con fines de contrabando, para de ese modo permitir que la utilización de las divisas sea orientada hacia el comercio e industria legalmente establecidos.

A tiempo de expresar que se trata de una medida favorable para todos los bolivianos que ejercitan sus actividades lícitamente, advirtió que si se presentan exigencias en torno a ese impuesto "me veré obligado a publicar los nombres de las personas que frecuentemente realizan viajes al exterior con fines de contrabando".

Finalmente, dijo que la medida no afectará a los hombres de negocios y a los representantes de agencias de turismo que, según cálculos, no realizan más de dos viajes al año. Dijo que tampoco resultará perjudicado el LAB y en cambio se precautelará el uso evitando el abuso de las divisas del país.

LIBERACIONES

El Decreto Supremo sistematiza el régimen de liberaciones, al propio tiempo establece restricciones, para evitar que se otorguen beneficios liberatorios, en muchos casos, bajo factores de influencia. Todas las liberaciones vigentes, para conservar ese derecho deberán inscribirse en el Ministerio de Finanzas en una plazo de 60 días, bajo pena de caducidad.

En la Renta de Servicios Personales, no existe liberación, sólo se reconocen las deducciones de la Ley de Servicios Personales.

El impuesto a las rentas provenientes de inversión de capital deben tributar todas las empresas incluyendo las del sector público. La renta de capital movible, es pagada por todas las operaciones de crédito, asociaciones de vivienda y otras.

Sobre la renta total no existe liberación, excepto las que reconocen disposiciones legales vigentes. Ninguna persona natural o jurídica, pública o privada, puede liberarse del impuesto a la renta de inmuebles. En cambio, los inmuebles destinados a la vivienda de sus propietarios, continuarán con la liberación para las casas de reciente construcción por diez años, cuando el valor de las mismas no sea superior a $b. 80.000. De este modo se beneficia a la vivienda popular.

No existe liberación de impuestos sobre ventas y servicios, incluso las entidades públicas, salvo los productos exentos.

Otro Decreto regulariza la presentación de balances de las empresas privadas. En el futuro deberá presentarse en dos semestres y pagar el impuesto en forma escalonada sin intereses.

Finalmente, se ordena en una sola disposición el pago de impuestos a los servicios. No existe ninguna modificación en tasas ni en conceptos.

Radio El Cóndor reanudará sus transmisiones

Por disposición del Ministerio de Trabajo, un interventor de esta institución estatal regulará la reapertura de Radio "El Condor" que próximamente reanudará sus transmisiones bajo la dirección del Sindicato de Radio de La Paz, Confederación de Ferroviarios y el Comité Sindical de la emisora laboral.

En el curso del día de hoy se llevará a cabo la correspondiente inventariación, para determinar los bienes que serán traspasados nuevamente por la antigua adjudicataria a las organizaciones laborales correspondientes.

De acuerdo a informaciones proporcionadas a PRESENCIA, las emisiones de Radio "ElCóndor" tendrían una orientación estrictamente laboral y de orientación sindical.

Dirigentes de la COB

La Casa "Seiler" se convirtió en superestado en el noreste

-"La Casa Seiler", explotadora, rescatadora y beneficiadora de goma y castaña, se ha constituido en un verdadero superestado que maneja a sus arbitrio la vida económica y social del noreste del país", señala en una de sus partes fundamentales el informe preparado por un grupo de dirigentes de la Central Obrera Boliviana y representantes de la Universidad de La Paz.

Esta comisión que viajó a los distritos orientales a pedido expreso de los castañeros y siringueros, hizo un amplio recorrido para constatar las graves denuncias que pesan sobre la Casa "Seiler". Por su parte, el Ministro de Trabajo, Isaac Sandoval, comprobó personalmente la injusticia en el trato que se dispensa a los campesinos y obreros de aquellas regiones.

EL INFORME

El informe, preparado por los dirigentes de la COB y de la UMSA, que será dado a la publicidad hoy en una conferencia de prensa, dice en sus partes esenciales: "Es tal el estado de cosas, denigrante para un país que se jacta de democrático, que los trabajadores siringueros y castañeros, además de sufrir la superexplotación de sus patronos, soportan un virtual atraco en su miserable economía por parte de ciertos comerciantes, llamados habilitadores, que se apoderan de la totalidad del producto como consecuencia de las condiciones de intercambio comercial impuestas arbitrariamente, que se traduce en una desmesurada explotación".

Revela que "cuando un trabajador, en acto de veradera pobreza logra fugar de aquellos cepos barraqueros, automáticamente se coloca al margen de la ley y desde ese momento comienza su dramática persecución que sólo concluye con su muerte en la más absoluta miseria y abandono social o con el encarcelamiento por orden de la autoridad".

"Si por desgracia - continúa- el que intenta fugarse es alcanzado por sus captores, lo mejor que puede ocurrirle es que lo castiguen públicamente con 50 o 60 azotes, pero lo que acontece casi siempre es que le apliquen la ley del Colt largo o del rifle patronal".

RECOMENDACIONES

-Félix Lafuente, secretario de legislación social de la Central Obrera Boliviana, en un documento que envió al Comité Ejécutivo Nacional de esta institución, recomienda que se solicite al Gobierno la realización de un estudio socio - económico, tomando en cuenta las condiciones sociales, geográficas y otras, para la aprobación de un anteproyecto de ley que regule las relaciones obrero patronales y, a su vez, garantice y proteja a los trabajadores del noreste del país.

En su informe, Félix Lafuente, señala que las condiciones laborales de aquellos distritos son tan especiales que las normas existentes en vigencia no son adecuadas para el medio ambiente en el que se desenvuelven los trabajadores de la goma y la castaña.

Anoche se inauguró oficialmente el Primer Ampliado Nacional de Trabajadores Postales de Bolivia. A la ceremonia asistieron autoridades del Ministerio de Transportes y Comunicaciones y de Trabajo. Durante el acto de apertura de las sesiones, que se prolongarán hasta el próximo domingo, se reiteró la necesidad de encarar con decisión los graves problemas económicos y sociales que aquejan a este sector de los servicios públicos del país. Se estudiarán asuntos relacionados con los salarios de los trabajadores de Correos, asuntos de la vivienda y de la Caja Nacional de Seguridad Social.

Posesión del nuevo subsecretario de Asuntos Campesinos

En un acto realizado a las once de la mañana de ayer, fue posesionado el Dr. Fernando Oblitas M., como Subsecretario de Asuntos Campesinos, cargo que quedó en acefalía desde la detención y confinamiento de Jaime Villegas.

La posesión fue ministrada por el Cnl. Mario Candia Navarro, quién, como Ministro de Agricultura y Asuntos Campesinos, pidió a los directores generales y personal del Ministerio amplia cooperación a la nueva autoridad.

La FUL y los aduaneros de Oruro respaldan medidas moralizadoras

-En una prolongada asamblea general del Centro Aduanero de Oruro, con asistencia de representantes de la FUL y dirigentes de la Federación Departamental de Empleados Públicos, se decidió respaldar la campaña moralizadora emprendida por el Ministro de Finanzas y Director de Aduanas, en los servicios aduaneros del país.

El cablegrama enviado a las autoridades de Finanzas, de la Dirección Nacional de Aduanas y del Centro Aduanero de La Paz, señala que en vista de haber resuelto respaldar las medidas de moralización impuestas por el Ministro Flavio Machicado y el Director de Aduanas Adolfo Campos, piden tomar en cuenta la situación de los militares jubilados que se encuentran desempeñando cargos en la administración aduanera, " ganando doble sueldo". fuera de toda norma jurídica y "quitando de esta manera el pan cotidiano de otros ciudadanos que se encuentran sin trabajo".

Los dirigentes del Centro Aduanero de Oruro, Jaime Flores, José Luis Paliza, Jorge Jaimes, Hilarion, Galindo, explican que se ha presentado un caso concreto en la Aduana de ese distrito, donde trabajan cuatro ex militares en cargos superiores, los cuales deberían ser ocupados por personal idóneo y competente a fin de restablecer el prestigio del ramo aduanero.

680/71

Universidad Mayor de San Andrés

Facultad de Medicina

AVISO

Se recomienda a los postulantes alumnos de la Facultad de Medicina, a efectuar su inscripción a la brevedad posible, con objeto de evitar perjuicios ulteriores en vista de que el primer semestre lectivo de esta Facultad, se encuentra en pleno desarrollo.

La Paz, 19 de abril de 1971
Fdo. Dr. Vidal Botelho Herrera
DECANO

VBH/11a.

Almuerzo anual de la Asociación de ex-alumnas del colegio Inglés Católico

El día sabado 24 del presente se efectuará el amuerzo, anual de la Asociación de Ex-Alumnos del Colegio Inglés, Católico.

Se invita a todas las ex-alumnas asistir a esta reunión conmenorando el día de la ex-alumna.

Para recabar ticket llamar a los teléfonos 24646 - 21318 26693.

La Directiva.

AVISO

Se ruega a las casas Importadoras y Comerciales no aceptar ningún pedido a nombre de CENAFI sin tener una credencial con la fecha del día, del Consejo Ejecutivo de dicha Institución.

"CENAFI" no reconocerá ninguna deuda de compra hecha al crédito a su nombre.

CENAFI
Mamerto Guevara Baitrago
Administrador

Sábado 24
$b, 150.000.--
Premio Mayor
Lotería Nacional

Confortable Residencia

En venta 3 dormitorios, living, comedor, costurero, hall, 2 baños, cocina y antecocina, jardín, patio, 2 lavanderías 2 piezas y baño para servidumbre. Aparte otro Departamento en planta baja de 2 dormitorios, living, comedor, hall, baño y cocina. Referencias República Dominicana 1867 días hábiles de 13 a 14 horas. Sábados y domingos, a partir de las 9 de la mañana.

Vendo

Lote de terreno 2,800Mts., frente aduana. Igualmente auto Triumph modelo 67 Ref.. Comercio 979, oficina Nº 1

VENDO TERRENO

605 metros cuadrados en Calacoto, calle 23, en esquina con dos frentes, a una cuadra de la Avenida Ballivián a la altura del templo de San Miguel.
Ref: Teléfonos 43310 y 28850

SE NECESITA URGENTE

Pequeño departamento para matrimonio extranjero solo.
Referencias telefono 25090 de 9 a 12 y al 42390 de 14 a 16

Magnífica inversión

En venta panadería bien acreditada en pleno trabajo, consta instalaciones completas, almacenes, depósitos, casa vivienda, referencias mismo establecimiento Díaz Romero 1385 lado mercado Miraflores de hs. 13 a 16.

Vendo camaro sport 1969

Camaro sport 1969, LIBRE DE IMPUESTOS, 15.000 kilómetros recorridos, excelente estado; por informes COBANA, en Av. Arce o en Consulado Gral. del Uruguay, Sánchez Lima 2203, sábado o domingo al teléfono 25274.

EDIFICIO INGAVI

CITACION

Se cita con carácter urgente a todos los señores Co-propietarios a la Asamblea General que se llevará a cabo el día sábado 24 a horas 10 7 30 a.m., con motivo de tratar Asuntos de Importancia.
Lugar de reunión Departamento C-9.

La Paz, 22 de abril de 1971.

EDIFICIO INDIANA

AV. 6 DE AGOSTO CASI ESQ. ASPIAZU

TIENDA COMERCIAL

En Venta 98 m2. Baño Privado y Depósito.
Plazo de Entrega 2 Meses
Ref.: Sr. Ortíz - SOCONAL LTDA.
Telf.: 53242 y 22186

FAMILIA LIQUIDA

Por motivo de viaje se venden varios artículos de casa, filmadoras, máquinas fotográficas, ropa, etc., sólo los días sábado, 24 y domingo 25.
Av. H. Ormachea # 5806, esquina calle 12, Obrajes.

MOLINOS DE PIEDRA JRUS

EN DIFERENTES TAMAÑOS PARA MOLER TODO TIPO DE CEREALES COMO TRIGO, CEBADA, AVENA, ETC.

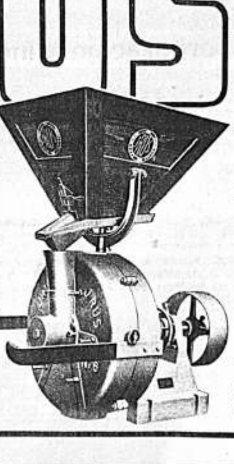

HANSA LTDA.
La firma boliviana de su confianza
con mas de 60 años al servicio del país
DEPTO. TECNICO Tels.42836 · 55219 · 53661
Sucursales: COCHABAMBA · ORURO · POTOSI · SANTA CRUZ · SUCRE · TARIJA · VILLAZON

Alfabetizar es hacer Patria

Arte y Cultura

UCB rendirá homenaje al poeta O. Campero Echazú

La Universidad Católica Boliviana rendirá hoy, a las 11,30 a.m., un homenaje a la memoria del poeta tarijeño Octavio Campero Echazú, fallecido en agosto del pasado año.

Este homenaje se realizará en el Aula Magna de aquella universidad. Mario Estenssoro tendrá a su cargo la disertación principal del homenaje. Estenssoro, ex-Ministro de Informaciones y Cultura y actual profesor de la Academia de Bellas Artes de Tarija, había cultivado una larga amistad con el poeta.

La presentación del homenaje estará a cargo del Dr. Jorge Siles Salinas. Por otra parte, actuarán la señora Carmen Baptista (canto y guitarra), los universitarios Fernando Prado y Fernando Basaure y los señores Alberto Sánchez y Carlos Mogro.

El mismo homenaje será presentado el martes a las 18,30 en el Museo Nacional de Arte.

Velada literaria sobre Jerusalén

-Una velada literaria en homenaje a Jerusalén se efectuará el martes, a las 19 horas, en el Círculo Israelita (Calle Landaeta).

La velada, organizada por el Instituto Cultural Boliviano-Israelí, consistirá en una conferencia y un recital de poesía.

La conferencia estará a cargo de Pablo Cejudo, quien disertará sobre el tema: "Jerusalén, fuente del espíritu".

El recital estará a cargo de la declamadora Wilma Beltrán, quien recitará composiciones de poesía hebrea moderna: de los poeta Israel Efrat, Yehuda Amijai y Arieh Bustan. Al recital se adherirá Yolanda Bedregal.

También participará el joven pianista Rolando Santos.

Velada folclórica en la peña Naira

La peña folclórica "Naira" ha preparado un programa variado que será presentado hoy y mañana, a las 22 horas.

El programa está integrado por la participación de conjuntos de diversas regiones del país: Los Wara Huaynas, La Diablada de Oruro, Los de Umala, Los de Tarabuco, Los Nina Inti y Los Trovadores de Bolivia.

Las veladas se realizarán en el salón de la institución: Sagárnaga 161.

-El actor y titiritero Roberto Espina se presentó ayer en la Facultad de Filosofía y Letras con un novedoso programa de representación dramática. Espina, múltiple actor, demostró sus ricas posibilidades en el arte de la interpretación escénica.

El artista argentino se presentará nuevamente hoy en el Paraninfo de la Universidad Mayor de San Andrés, a las 18,30 p.m.

Fue presentada documental sobre aviación boliviana

Antes de la exhibición se planteó la necesidad de definir una política aeronáutica para el país.

La necesidad de "organizar racionalmente la aviación boliviana", en base a una serie de instrumentos legales que definan una política aeronáutica nacional, fue planteada ayer por el Presidente del Consejo Nacional de Aeronáutica.

El planteamiento, junto a una explicación de la situación actual de la aviación boliviana, fue hecho en oportunidad de la premier del cortometraje "Cielos de Progreso", ayer en el teatro "16 de Julio", en presencia del Presidente de la República, general Juan José Torres.

El planteamiento fue hecho por el Comandante de la Fuerza Aérea y Presidente nato del Consejo Nacional de Aeronáutica, Gral. Antonio Arnez Camacho, a tiempo de presentar el cortometraje "Cielos de Progreso" a un auditorio presidido por el Primer Mandatario de la Nación, Gral. Juan José Torres, en el teatro "16 de Julio".

Arnez Camacho, después de hacer una semblanza de la aviación nacional y de la forma en que está estructurada la aeronáutica civil y militar, industria aeronáutica e infraestructura constituida por los Servicios Auxiliares, destacó que actualmente existe una atomización dentro de ella.

Atribuyó el hecho a que el Consejo Nacional de Aeronáutica, "por la interpretación de determinadas disposiciones legales", parecía "haber desaparecido y, por consiguiente, desterrados nuestros esfuerzos de años por buscar la unidad aeronáutica nacional y volver nuevamente a la situación de encontrar cada una de las ramas componentes del Poder Aéreo, separadas en diversas dependencias estatales, sin ningún medio de coordinación y aplicación de la doctrina aeronáutica nacional".

En ese entendido, planteó la necesidad de seguir "tres pasos fundamentales": constituir un organismo con poderes suficientes para gobernar la actividad aeronáutica. Este organismo debe ser el actual Consejo, que materialice la unidad de la aeronáutica boliviana. Definir, en un instrumento legal o decreto, la política aeronáutica a seguir y la vigencia de una ley o "código de fondo", que incluya todos los principios y normas de la aviación".

EL CORTOMETRAJE

Inmediatamente después del discurso de Arnez, fue proyectado el cortometraje "Cielos de Progreso". Se trata de una producción en colores de "Productora Interamérica Ltda". ("PRONCA"). - Tiene una duración de doce minutos y medio.

Es la primera documental que se hizo en el país sobre la aviación civil y militar, nacional y extranjera. La producción es agil y resulta amena. Presenta los principales aspectos de la aeronáutica y de sus servicios auxiliares y tiene la virtud de constituirse en una rápida gira turística por el país.

El cortometraje será exhibido a partir de hoy en los cines "6 de Agosto", "Monje Campero" y "Tesla".

Una obra de arte al día desaparece en Italia

-ROMA, 21 (AP).- Los robos de obras de arte en Italia están realizándose este año a razón de uno por día.

Las estadísticas revelaron hoy que 96 obras de arte, especialmente pinturas, han sido robadas en lo que va de 1971, 53 de ellas de colecciones privadas, 27 de iglesias y seis de museos.

El valor de las obras sustraidas se estima en alrededor de 1.1 millones de dólares, aunque algunos expertos dicen que es imposible justipreciar algunas de ellas.

Funcionarios italianos creen que muchos de los objetos robados se llevan a Suiza, donde los ladrones confían venderlos a mercaderes de arte para su exportación a otros países.

ARTEFACTOS PARA EL HOGAR.
National
Son de prestigio mundial

CLUB DE PLANEADORES
"AYAR UCHU"
ASAMBLEA GENERAL

El Club de Planeadores "Ayar Uchu" cita a sus socios a la ASAMBLEA GENERAL que se realizará el día 5 de mayo del presente año, a horas 20, en el Club Alemán, a objeto de tratar los siguientes asuntos:

1.- Informe del Tesorero
2.- Informe del Directorio
3.- Elección del nuevo Directorio
4.- Elección del nuevo Presidente.
5.- Elección del Presidente Honorario.
6.- Nuevos socios
7.- Varios.

La Paz, abril de 1971

Corporación Minera de Bolivia

Se ruega a los señores representantes, que recogieron el pliego de especificaciones correspondiente a nuestra Convocatoria KAI - 85 por leche evaporada, apersonarse a la Secretaría de la Comisión de Adquisiciones 4o. piso, edificio central, a objeto de informarse sobre una enmienda en dichas especificaciones.

La Paz, 21 de abril de 1971

Gerencia de Adquisicones

BANCO CENTRAL DE BOLIVIA
Departamento Bancario

EDICTO

El Dr. HUMBERTO VALDEZ NATTES Juez 1o. de Partido en lo Civil de la Capital, etc.

HACE SABER: Por el presente edicto, cita, llama y emplaza a: TOMAS PEÑALOZA MEDINA y RENE TELLERIA COSSIO para que por sí o mediante apoderado asuman defensa dentro del juicio coactivo seguido por el Banco Central de Bolivia contra la Fabrica de Tejidos "Pilartex", sobre cobro de pesos, a cuyo fin se transcribe lo siguiente:-

MEMORIAL DE FOJAS TREINTA Y SIETE:- Señor Juez de Partido.- Solicita se señale nuevo día y hora para remate, sobre la base que indica.- Otrosíes.- José C. Baldiviso, por el Banco Central de Bolivia, en el juicio coactivo seguido contra Fabrica "Pilartex" sobre cobro de pesos, a Ud. respetuosamente digo:- Para el remate de las maquinarias e instalaciones de la fábrica ejecutada, a que se refiere el acta de embargo de fs.... solicito a Ud. se sirva señalar nuevo día y hora, sobre la base de la liquidación que acompaño con las formalidades de ley Otrosí.- Se notifique a la parte ejecutada, con el auto de señalamiento de remate, mediante edicto, tal conforme se tiene ordenado en obrados.- Otrosí 2o.- En ejecución del auto de fs. 20 que tiene la calidad de sentencia, se regule el honorario de abogado y salario de Procurador debiendo girarse la correspondiente planilla de costas.- Justicia, etc.- La Paz 18 de marzo de 1971.- Fdo.- René Torrico H.- Abogado.- Fdo. José C. Baldiviso. Por el Banco Central de Bolivia DECRETO QUE LE SIGUE:- Sello del Juzgado.- A, 22 de marzo de 1971.- Informe.- Fdo. Dr. Humberto Valdez Nates, Juez 1o. de Partido en lo Civil.- Ante mí.- Fdo. María Eugenia Monroy.- Secretaria del Juzgado.- MEMORIAL DE FOJAS CUARENTA.- Señor Juez de Partido.- Responde y solicita se señale día y hora para remate.- Otrosí.- José C. Baldiviso por el Banco Central de Bolivia, en el juicio coactivo seguido contra Fabrica de Tejidos "Pilartex" de Tomás Peñaloza Medina y René Tellería Cossío, sobre cobro de pesos, a Ud. respetuosamente digo:- El Sr. Alfredo Dueñas, a fs. 38 y en su calidad de propietario del inmueble donde funcionaba la referida Fábrica y donde siguen instaladas las maquinarias, había presentado un memorial manifestando que los ejecutados por concepto de alquileres, les adeudan la suma de cinco mil pesos bolivianos ($b. 5.000.-) pidiendo que esta cantidad se agregue a la liquidación de fs. 36 para su cancelación una vez que se remate dichos bienes embargados.- Sobre el particular, a fin de que no se perjudique el trámite normal de la presente causa, solicito se acepte dicho petitorio, consiguientemente, se señale día y hora para la subasta pública de las maquinarias e instalaciones de la citada Fábrica, sobre la base de $b. 26.653.89 tomando en cuenta el petitorio del dueño del local donde se encuentran los indicados bienes.- Otrosí Se providencie a los otrosíes de mi escrito de fs. 37, Otrosí 2.- Se adjunte a sus antecedentes el inventario complementario que nos hizo entrega el depositario de las maquinarias embargadas.- Justicia etc.- La Paz, 14 de abril de 1971.- Fdo. Renê Torrico H.- Abogado.- Firmado.- José C. Baldiviso.- Por el Banco Central de Bolivia.- AUTO QUE LE SIGUE A LA VUELTA:- Sello del Juzgado. A, 15 de abril de 1971.- Vistos: no tratándose el presente juicio de cobro de alquileres no ha lugar a lo solicitado en el memorial de fs. 38, cuyo pago reclamado, se efectuará en ejecución de sentencia.- Al otrosí.- A los efectos del auto de solvendo de fs. 8 vta. se señala para remate de los bienes afectos al crédito ejecutado, el día 24 del próximo mes de mayo hrs. 15, y 30, y sea bajo la base de la liquidación practicada a fs. 36 y demás formalidades de ley.- Como se pide.- Fdo. Dr. Humberto Valdez Nattes.- Juez 1o. de Partido en lo Civil.- Ante mí.- Fdo. María Eugenia Monroy. Secretaria del Juzgado 1o. de Partido en lo Civil.

Es librado en la ciudad de La Paz, a los veintiún días del mes de abril de mil novecientos setenta y un años.

María Eugenia Monroy
Secretaria del Juzgado 1o. de Partido en lo Civil

P.O. del Sr. J. 1o. de P. en lo C.

Avisos Notables

VOLKSWAGEN
1964. Automóvil vendo plaza Sucre 1478. (20-24/7533)

DEPARTAMENTO
Pequeño o pieza amueblada necesito para dos personas. Referencias teléfono 55449.

COMERCIAL "ALAS"
GALERIA LUZ. Tel. 29734.- Alquila garzonier independiente $b. 700 Landaeta (22-23)

COMERCIAL "ALAS"
GALERIA LUZ. Tel. 29734.- Alquila departamento tres dormitorios, dependencias. Miraflores. (22-23)

COMERCIAL "ALAS"
GALERIA LUZ. Tel. 29734.- Alquila departamento dos dormitorios, dependencias. San Pedro. (22-23)

COMERCIAL "ALAS"
GALERIA LUZ. Tel. 29734.- Vende ocasión frial en funcionamiento Sopocachi. (22-23)

COMERCIAL "ALAS"
GALERIA LUZ. Tel. 29734.- Alquila linda casa residencial cuatro dormitorios, escritorio, jardín, garaje, dependencias. Miraflores. (22-23)

COMERCIAL "ALAS"
GALERIA LUZ. Tel. 29734.- Alquila confortable departamento amueblado tres dormitorios, dependencias.- Arce. (22-23)

COMERCIAL "ALAS"
GALERIA LUZ. Tel. 29734.- Anticrético departamento $b. 35.000 tres dormitorios, dependencias. Miraflores (22-23)

COMERCIAL "ALAS"
GALERIA LUZ. Tel. 29734.- Alquila confortable departamento estrenar dos dormitorios, dependencias. Plaza Villarroel (22-23)

PASAPORTES
Carnets, radicatorias, libretas de servicio militar, tramitamos tiempo récord. Yanacocha 719. telefono 52837. (21-24/7911.-)

ANTICRETICO
Tienda, trastienda céntrica 14.000 $b. Referencias Sucre 748 Sr. Renjel. (21-24/7901.-)

EN VENTA
Auto Volkswagen motor standar, teléfono No. - 28136. (23-24/8009)

PRIVILEGIO INDUSTRIAL
Ofrezco en venta o explotación el invento "Aparato para probar cigarrillos" No. B-2147 de R.J. Reynolds Tobacco Company. Dirigirse a casilla 853. (23-24/8002)

POR MOTIVO
De salud se vende una casa Saavedra 2250. (23-24/8007)

ANTICRETICO
35.000 Departamento - independiente tres dormitorios, Chichas - 1246 Miraflores teléfono 54484. (22-26/7939)

SE HA EXTRAVIADO
La libreta número 1779 del First National City Bank, por lo tanto queda anulada. (202-1/7547)

COMPRO
Toma fuerza para camión volqueta Toyota. Referencias Casa Villafan, teléfono 25034. (21 - 25/7910.-)

PRIVILEGIO INDUSTRIAL
Ofrezco en venta o explotación el invento "Recipiente plástico para cigarrillos" No. B-1899 de Phillip Morris Incorporated. Dirigirse a casilla 853. (23-24/8002)

ADELGACE
5 kilos en 10 días, garantizado curso canadiense integral. Dieta y ejercicios. Número limitado 26 abril al 6 mayo. Teléfono 83832. (20-23/7523)

TERRENO
Vendo 1960 metros en Club de Golf, Mallasilla. Precios de ocasión informes teléfono 29071 (18-25/7515)

ANTICRETICO
Familia honorable requiere casa o departamento independiente con tres o cuatro dormitorios. Teléfono 83594. (20-23/7542)

CASA
En alquiler amueblada en San Miguel necesito desde primero de mayo. Teléfono 82889. (23-26/8011)

"REPARO RADIOS T.V."
A domicilio, teléfono - 29975. (20-24/7517)

TERRENO
Excelente ubicación en Sopocachi vendo. Teléfono 83589. (21-24/7924.-)

TRAMITES MILITARES
Libretas, declaratoria beneméritos, jubilaciones; gestiona benemérito DANIEL ARDUZ, Procurador Causas, ex-Secretario Tribunal Justicia Militar - 30 años práctica. Sagárnaga 161 casilla 3807, teléfono - 24058. (18-23/7505)

ANTICRETICO
Departamento completo, dos dormitorios, para familia reducida. Referencias teléfono 24196 (23-26/8021)

VENDO
Lavadora Westinghouse flamante, televisor RCA Víctor. 20 pulgadas. Avenida Arce 2976, planta baja. (21-24/7921.-)

TELEFONO
Particular vendo 3 Sopocachi bajo. Referencias teléfono N 29183. (20-24/7450

REPUESTOS
Para Radio-Pick-U compra por mayor ferencias casilla 801. Cochabamba. (18-4/

VENDO CASA
Tres dormitorios de dependencias. Referencias telefono No. 24192 Avenida Saavedra 2252. (21-23/740

PRIVILEGIO INDUSTRIAL

HERMOSOS ESTANDARTES
Bordados a mano cios rebajados, Potosí 1276, tras correo, discos Co bians. (15-25/74

PRIVILEGIO INDUSTRIAL
Ofrezco en venta o e tación el invento proceso para la pr ción de polvo de c metálico y sulfat amojio de solucion sulfato de cobre" B-2157 de Ansor C ration. Dirigirse a lla 853. (23-24/8

PRIVILEGIO INDUSTRIAL
Ofrezco en venta explotación el inve "Mejoras en o rel nadas con altos h para la producció zing" No. B-2434 d tallurgical Developm Company". Dirigirse a casilla 853. (23-24/8002)

VENDO CASA
Bien situada Miraflores central, un departamento, dos plantas, tres dormitorios, dependencias, garaje, jardín. Depósitos, teléfono 23789 tardes solamente. (23-26/8009)

Sábado 2
$b. 150.000.-
Premio Mayor
Lotería Nacional

Ministro de Finanzas no cejará en su lucha contra la inmoralidad

En relación al problema suscitado en el Servicio Nacional de Aduanas, el Ministro de Finanzas, pone en conocimiento de la opinión pública lo siguiente:

Durante mucho tiempo se ha realizado un mal manejo de fondos de la Aduana, llegándose al extremo de que funcionarios de ese Servicio utilizaban recaudaciones con fines personales, políticos e incluso subversivos, sin que las mismas ingresen al Tesoro Nacional.

Por esta razón el Gobierno Revolucionario ha establecido que los cargos jerárquicos de la Aduana, sean ocupados por personas idóneas, puesto que para desempeñar tales funciones no basta la antigüedad, sino que se hace necesario compulsar requisitos, tales como capacidad de dirección y don de mando. Además quienes asumen funciones de alta responsabilidad en el momento histórico que vive el país deben ser personas identificadas con el proceso revolucionario, con el propósito de garantizar un correcto manejo de los fondos que pertenecen al pueblo evitando su desvío hacia otros fines.

En tal sentido, y con el fin de garantizar y complementar a esos ejecutivos, es que el Ministerio de Finanzas se comprometió con el Centro Aduanero a colocar en los cargos técnicos a personas profesionales del ramo aduanero. Se comprometió asimismo a que todo el personal idóneo y no técnico que actualmente trabaja en la Aduana, será entrenado de inmediato mediante un curso de adiestramiento con la condición de que si no vence dicho curso pierda el empleo.

El nombramiento del personal directivo, no debe significar de ninguna manera favoritismo político. Muy por el contrario debe tender hacia la idea de garantizar un correcto manejo, fundamentalmente con carácter administrativo empresarial. Es por esta razón que el Ministerio de Finanzas planteó que los funcionarios de jerarquía serían los primeros en tener que prestar una fianza, puesto que se hace necesario que quienes tienen funciones de responsabilidad garanticen su gestión. Con ello no sólo se evitaría la gran afluencia de personas que quieren ser aduaneros aun ganando "poco" sino que también se realizaría un efectivo control de la labor e idoneidad de los subalternos.

En relación a las remuneraciones y a los incentivos el Ministro ha planteado a los miembros del Centro Aduanero, la necesidad de racionalizar la actual política de sueldos. Considera que en la actualidad la baja remuneración ocasiona que los funcionarios aduaneros no sólo se crean con derecho de cometer actos dolosos, sino que asimismo les preocupa muy poco conservar su cargo. Lo que ha pasado es que el régimen de castigo, hasta el momento, no ha llegado a sus últimas consecuencias, hecho que se agrava aún más debido a que en nuestro país todavía impera el sistema de recomendaciones al amparo de los frecuentes cambios de autoridades. Con lo cual estos malos funcionarios terminaban retornando siempre al servicio aduanero.

El reconocimiento de esta realidad de ninguna manera justifica un comportamiento inmoral como hasta el presente, aun de aquellos funcionarios que ganan poco; puesto que en un proceso de cambio revolucionario estas personas están también obligadas a ir por el camino de la construcción moral de nuestro pueblo.

En este sentido, el Ministro ha manifestado a los miembros del Centro Aduanero, que el Gobierno Revolucionario y particularmente el Presidente Gral. Juan José Torres Gonzales, está empeñado en erradicar estas irregularidades.

Asimismo, el Centro Aduanero, ha pedido que se considere aquellos casos de funcionarios sometidos a proceso, que cuentan con una antigüedad superior a 10 años y que han mantenido un buen comportamiento, de tal suerte que éstos sean sólo suspendidos cuando exista un fallo definitivo tal como señala la Ley Orgánica de Aduanas.

El Ministro respeta y respetará las disposiciones vigentes, disponiendo sin embargo que se establezca un mecanismo que agilice los procesos administrativos. Además ha hecho notar que de acuerdo a la facultad que le confiere el D.S. No. 09207, de 7 de mayo de 1970, en su Art. 19 Inc. C "Los Directores Regionales, los Jefes de Departamento, el Inspector General, Asesor Legal y el Jefe Administrativo" deben ser designados por el Ministro de Finanzas.

Considerando todo esto es que se propuso en primer lugar, un mejoramiento de los niveles de remuneración. En segundo lugar, la eliminación del actual grado de autonomía del Servicio, que pasará a depender directamente del Ministerio de Finanzas; por último la profesionalización y tecnificación de la división de personal, así como el establecimiento de un registro y escalafón del mismo.

Otro aspecto que se ha analizado es el referido a la evaluación de la eficiencia administrativa. El Ministro planteó que se fijarán cupos racionales de recaudación para cada administración distrital y de frontera, a fin de tener índices objetivos que sirgan para calificar al personal del Servicio. Así, toda vez que se logren niveles bajos al cupo fijado, se llevaría adelante una investigación minuciosa, la misma que si no está debidamente justificada daría lugar a la destitución inmediata de los responsables. Por el contrario si ese índice supera estos niveles, significará un reconocimiento del esfuerzo de ese personal y redundarán en un premio de carácter pecuniario.

Se ha discutido también la reorganización de la Aduana, bajo las siguientes consideraciones:

1.- Minimización del personal en la Dirección Central y Administraciones del interior del país
2.- Refuerzo de la estructura de las oficinas de frontera, trasladando a ellas, el personal excedente de las oficinas centrales

El principio básico es que la Aduana debe estar controlando los lugares de ingreso de mercaderías.

En el afán de conseguir la moralización de la Aduana el Ministro planteó que está dispuesto a hacer que se reviertan en favor del Estado, todos aquellos bienes de los funcionarios que hayan sido deliberadamente omitidos en la declaración jurada que deben presentar ante la Contraloría General de la República.

Consecuente con esta disposición, el Ministro hizo notar que el 26 de febrero de 1971, el Despacho de su cargo dicto la Resolución Ministerial No. 134/71 a través de la cual se dispuso que todos los funcionarios del Ministerio de Finanzas, presenten su declaración jurada de bienes, la misma que debe ser actualizada cada seis meses.

En conclusión y para que juzgue la opinión pública, el Ministro pregunta: ¿por qué los directivos del Centro Aduanero, una vez que han estado conformes con los propósitos antes enunciados, ahora se oponen a la presentación de fianzas? ¿Por qué se oponen a la destitución de los malos funcionarios y a que el Gobierno Revolucionario, en uso de las facultades que le confiere la ley, escoja personal calificado para los cargos directivos? ¿Cuántos aduaneros han cumplido con el requisito de la declaración jurada de bienes?

Finalmente el Ministro de Finanzas, declara en forma enfática que no cejará en su lucha contra la inmoralidad y la incapacidad. Por esta razón ya han sido dadas las instrucciones respectivas para que se proceda a la exhoneración de los malos funcionarios, pese a quien pese, puesto que está sobre ello la moralización definitiva del Servicio Nacional de Aduanas.

Sociales

BODAS

* El señor Roberto Prudencio y su esposa Edda Lizón ofrecieron un almuerzo en honor de los novios Rosario Zarco Kramer y Juan Raúl López. Las madrinas de torta y alzar le dieron un té a la novia, en casa de la señora Elisa Zárate de Reguera.

* Invitó un té a sus amigas la señora Dolly Barragán de Minotek.

* Hoy celebra su cumpleaños la señora Rosa Cairo. Sus amigas le felicitarán.

* La señora Remmy de Morales reunió a un grupo de amigas en una tarde de juego

* Amigos del señor Mario Baya Méndez le ofrecieron un cocktail, para despedirlo por su viaje a Estados Unidos.

* La señora Yolanda Grandchant de Almaráz es objeto de atenciones por su llegada a La Paz.

* Los componentes del Saint George Club se reúnen mañana en una fiesta, en casa se la señorita Marisol Salinas.

FRATERNIDAD "HOGAMIS"

* La Fraternidad "Hogamis" realizará hoy su reunión extraordinaria del mes. En esta oportunidad, dictará una charla el señor Guido Casso. A continuación se ofrecerá un cocktail en honor de los señores Miguel Angel Pérez, Vicente Peláez y Hugo Scott.

INFANTILES

* Celebro su cumpleaños con un té, Mónica Pinell Velasco.

* Mañana invita una salteñada por su cumpleaños Fernando Ayala Paz.

COMPROMISO

* En Oruro, se ha formalizado el compromiso matrimonial de la señorita Gricel Sáenz Gómez con el señor Alfredo Bellot Fontanilla.

MATRIMONIOS

* Hoy en la iglesia de los Padres Carmelitas, se celebrará la boda de la señorita María Eugenia Azurduy del Carpio con el señor Carlos Camacho Ichazo.

* En San Francisco, Estados Unidos, se ha realizado la boda de la señorita Sara Lila Salazar Jemio con el señor Max Pomier Bueno.

* Hoy en la iglesia de los Padres Carmelitas, se realizará la boda de la señorita Sarah Moreira Martínez con el señor Alfonso Aguirre Blanco.

* El sábado 8 de mayo, en la iglesia de Cristo Rey, se realizará la boda de la señorita Ana María Rivas Téllez con el señor Edgar Velzaga Armayo.

* Ayer se celebró en la iglesia de la Virgen de Pompeya, la boda de la señorita Mercedes Aramayo Cuenca con el señor Jaime Ríos Guzmán

NACIMIENTO

* El hogar de los esposos Luis Soria Nau y Alicia Romero Estenssoro ha sido alegrado con el nacimiento de su primogénito. La madre y el niño reciben atención en la Clínica Santa Isabel.

ENFERMOS

* El señor Cosme Kirigin recibe atención médica, en la Clínica Boston.

BAUTIZO

* Con el nombre de María Paula, ha sido bautizada la hija de los esposos Humberto Doraki y Beatriz Silvety.

VIAJEROS

* A la Argentina, el señor Luis Viaña, en compañía de su esposa Gabriela Alborta.

* De Río de Janeiro, el señor Hernán Trigo Campero.

* Del Perú, el señor Miguel Ojeda Valdivia y señora.

* A Lima, el señor Félix Pardo

* A Estados Unidos, el señor Carlos Delius.

* Del Brasil, la doctora Nancy Romero Barrios.

* A Río de Janeiro, a proseguir estudios universitarios el señor Enrique Díaz de Oropeza.

* A Estados Unidos, las señoritas Diana y Ruth Ramírez.

* A Estados Unidos, la señorita Susana Zapata Bruzzone.

FALLECIMIENTO.

* En Sao Paulo, Brasil, ha fallecido, víctima de un accidente, el niño Marcelo Rico Cronembold.

* Ha causado pesar el fallecimiento del señor Alejandro Molina Prieto, vinculado a familias del Perú y Bolivia.

Misas

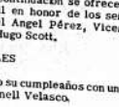

Nelly Salazar vda. de Laime, esposa; Elizabeth, Patricia, Rosemarie, Ximena, Miguel Laime, hijos; Renato Laime, Isabel Sanches, padres ausentes; Rubén, hermano; Margarita Mercedes, hermanas ausentes; Alfredo Rojas, Josefina Salazar de Rojas, padres políticos; Yola de Mérida, Cándi de Llanos, Norah de Durán, Miriam de Tito, Walter, Virginia, hermanos políticos; los tíos, sobrinos y demás familiares del que en vida fue ejemplar esposo y abnegado padre,

† Sr. Dn. EFRAIN LAIME SANCHEZ
Q.E.P.D.

ruegan a sus relaciones, parientes, amigos y personas piadosas, - muy especialmente a la Federación de Choferes 1º de Mayo, se dignen asistir a la misa que recordando los ocho días de su llorado fallecimiento, se mandará a oficiar mañana sábado 24 a horas 11,30 en el templo de San Pedro.
Su asistencia a este acto de piedad cristiana será profundamente agradecida por la familia doliente.
El duelo se despide en la puerta del templo.
La Paz, abril de 1971

Elevad una oración por el que en vida fue ejemplar hijo y Oficial del Servicio Nal. de Tránsito, fallecido trágicamente,

† TTE. JUAN ZURITA ARANDA
Q.E.P.D.

Severo Zurita y Anselma Aranda, padres; Víctor, Bety, Rosa, hermanos; Maruja Rosa, hermanas políticas; Enrique, Blanca, Helen, sobrinos, y demás familiares, invitan a los miembros de la Policía Nal. (Guardia, Tránsito, DIC) y personas piadosas, se dignen asistir a la misa que recordando los ocho días de su llorado fallecimiento, se mandará oficiar en el templo de San Sebastián hoy viernes 23 del presente, a Hs. 10 a.m.
Favor que comprometerá la gratitud de la familia doliente.
El duelo se despide en la puerta del templo.

La esposa Carmen A. v. de Paravicini; los hijos, Ruth P. de Dalence, María del Carmen P. de Flores (ausentes), Ivette P. de López y Gonzalo Paravicini; los hijos políticos, René Dalence, José Flores (ausentes), Fernando López y Ana María de Paravicini, yernos, hermanos, hermanas políticas, tíos, madre política, primos, sobrinos y demás familia del que en vida fue,

† DR. MANUEL PARAVICINI MOSTAJO
Q.E.P.D.

invitan a sus parientes, amigos, personas piadosas y en especial a los socios del Rotary Club, Automóvil Club Boliviano, Club Internacional y Confederación de Farmacéuticos, se dignen asistir a la misa que recordando el primer año de su llorado fallecimiento se mandará a oficiar mañana sábado 24 de abril, a horas 11:00 a.m. en la iglesia de los Reverendos Padres Carmelitas (Sopocachi)
La concurrencia será agradecida y comprometerá la gratitud de la familia doliente.
El duelo se recibe por tarjeta.

Fallecimientos

La Empresa y el personal de trabajadores de la FABRICA DE JABONES PATRIA S.A., tienen el sentimiento de comunicar el sensible fallecimiento de la que fue su empleada,

† Srta. GRACIELA ALIAGA ALVAREZ
Q. E. P. D.

e invita al traslado de sus restos mortales al Cementerio General el día de hoy viernes 23 a horas 16.00. El cortejo fúnebre partirá de la calle Abdón Saavedra Nº 2646 (Sopocachi).
La Paz, abril 23 de 1971

Enrique Oblitas, Nelly O. de Linares, hijos; Hugo Linares, Carmela V. de Oblitas, hijos políticos; Eulogia y Aurelio, hermanos; Wilma, Maggi y Elisa, nietos; primos, sobrinos y demás familiares de la que en vida fue,

† BETHZABE OBLITAS V. DE GUISBERT
Q.E.P.D.

ruegan a sus parientes, amigos y personas piadosas y en forma especial a los residentes de la Provincia Bautista Saavedra, se dignen asistir a la traslación de los restos mortales al Cementerio General, que partirá de la avenida Buenos Aires Nº 1243 (Puente Negro), hoy viernes 23, a horas 11 a.m..
Favor que agradecerá la familia doliente.
El duelo se despide por tarjeta.
La Paz, 22 de abril de 1971

Ha dejado de existir, confortado con los auxilios de la Santa Religión Católica y la Bendición Papal el que en vida fue distinguido maestro, Sr.

† Don ALFREDO CARAZAS USTARIS
Q.E.P.D.

Raúl, Elsa C. de Ledezma y Willy Carazas Ballivián, hijos; Esperanza S. de Carazas, Lic. René Ledezma S. y Carmen V. de Carazas, hijos políticos; Carina Carazas, hermana; Gonzalo y Rocío Carazas C., J. Carlos y Víctor H. Carazas S., Oscar y Willy Carazas V., Ninoska, Katia, René, Gustavo y Mónica Ledezma C., nietos; Carmen V. de Sanjinés, Raquel L. de Barrientos (ausente), Enriqueta L. de Zaballos, sobrinas; y demás familiares, ruegan a sus relaciones, personas piadosas, al Magisterio Nacional, Honorable Alcaldía Municipal, C.M.S.S., Teléfonos Automáticos y demás entidades a las que pertenció, se dignen concurrir a la traslación de los restos mortales del extinto, al Cementerio General el día de hoy viernes 23 del pte., a horas 16 (4 p.m.).
El cortejo fúnebre partirá de la Casa Social del Maestro, calle Romero Sanjinés, esq. Ingavi.
Atención que comprometerá la gratitud de la familia doliente.
El duelo se recibe por tarjeta.
CASA GUZMAN, final calle Figueroa-Tels. 24014 y 56207

En la paz del Señor y confortado con los auxilios de la Santa Religión Católica, ha dejado de existir la que en vida fue

† Srta. GRACIELA ALIAGA ALVAREZ
Q.E.P.D.

Felipe Aliaga Chávez, padre; Eugenia Alvarez de Aliaga, madre; Julio, Felipe, Jorge Aliaga Alvarez, hermanos; Yolanda Rubín de Celis de Aliaga, María Eugenia Sejas de Aliaga, hermanas políticas; sobrinos y demás familiares y en especial al personal de la Fábrica de Jabones Patria, Instituto Comercial Superior de la Nación "INCOS", amigos y demás personas piadosas, se dignen asistir a la misa de cuerpo presente, a horas 15 y a la traslación de los restos mortales de la extinta al Cementerio General el día de hoy 23 del presente, a horas 16 (cuatro de la tarde).
El cortejo fúnebre partirá de la calle Abdón Saavedra Nº 2646 esquina Pasaje Los Claveles.
Favor que comprometerá la gratitud de la familia doliente.
CASA SANTANDER Tels. 23663-23656-52313

AGENDA FEMENINA

COMITE DE DAMAS DE CALACOTO.

* El Comité de Damas de Calacoto "Walter Strumpf" ha organizado para el viernes una peña folklórica que se realizará en el Club Tennis La Paz, con el fin de recaudar fondos para la conclusión del local de la escuela campesina de Cota - Cota.

VOLUNTARIAS DE LA CLINICA SANTA ISABEL

* Las Voluntarias de la Clínica Santa Isabel se reúnen mañana, en casa de la señora Marión de Auld, Calle 16 No. 8063, Calacoto.

SEMINARIO DE NUTRICION

* El programa del Primer Seminario de Nutrición del Niño y la Familia que se realizará del 13 al 19 de junio en Oruro, ha sido aprobado por el Consejo Nacional del Menor. La presidenta de esa entidad, señora Emma Obleas de Torres, inaugurará la reunión para explicar las metas y lineamientos del Seminario. Participan en el programa los Ministerios de Previsión Social y Salud Pública, Educación y Cultura e Industria y Comercio. También colaboran la Cámara de Industria y Comercio, COMIBOL Acción Social de la Presidencia y otras instituciones.

PROGRAMA INTERAMERICANO DE ADIESTRAMIENTO A LA MUJER

* La Comisión Interamericana de Mujeres, realizará, del 15 de mayo al 15 de junio, el Sexto Curso del Programa Interamericano de adiestramiento para mujeres dirigentes que se llevará a cabo en Caracas. La representante de Bolivia es la doctora Silvia Portal Directora de la Oficina de la Mujer del Ministerio de Previsión Social y Salúd Pública.

DAMAS CHICHEÑAS

Un grupo de damas chicheñas se reunirá el lunes, en un té-rummy en casa de la señora Esperanza de von Bergen. Calle 11 No. 1825, Calacoto, para recaudar fondos destinados a obras sociales.

COLEGIO INGLES CATOLICO

El sábado, se llevará a cabo el almuerzo preparado por la Asociación de ex-alumnas del Colegio Inglés Católico, celebrando el Día de la Ex-alumna.

ASOCIACION DE MUJERES UNIVERSITARIAS

Las socias de la Asociación de Mujeres Universitarias se reunirán el sábado en casa de la señora Aydée Moldíz de Alfaro.

Jarabe de
Efetonina
Para la tos
DARMSTADT
ALEMANIA

ARTEFACTOS PARA EL HOGAR
National
Son de prestigio mundial

687/71

Universidad Mayor de San Andrés

CONVOCATORIA PARA AYUDANTIAS

La FACULTAD DE SOCIOLOGIA, convoca a exámenes de competencia, para la provisión de las siguientes Ayudantías:

1o.- MATEMATICAS
2o.- ESTADISTICA.
3o.- ECONOMIA
4o.- TECNICAS DE INVESTIGACION SOCIAL

Los interesados a las indicadas Ayudantías deberán presentar su solicitud en la Secretaría de la Facultad (Av. Arce No. 2147 Edificio Ex- I.B.E.A.S.), hasta el día miércoles 28, a horas 18. Los postulantes deberán acreditar ser estudiantes legalmente inscritos en la U.M.S., en el año académico de 1971.

Fdo. Dr. Mauricio Lefebvre B.
DECANO
Sello UNIVERSIDAD MAYOR DE SAN ANDRES-Facultad de Sociología -DECANATO-La Paz-Bolivia

689/71

Universidad Mayor de San Andrés

Facultad de Arquitectura y Urbanismo

INSTITUTO DE ARTES PLASTICAS

-La Facultad de Arquitectura y Urbanismo, convoca por un año a la siguiente cátedra, para el Instituto de Artes Plásticas:

CATEDRA

Estética - Filosofía del Arte. 1 cátedra

Los postulantes deberán obligatoriamente pasar por secretaría de la Facultad para recabar las bases y el rol de exámenes. Asimismo deberán de acuerdo a las normas vigentes presentar:

a) Documentos que acrediten la calidad del postulante (publicaciones, conferencias relativas a la catedra, proyectos), etc.
b) Títulos
c) Programas plan de trabajo, análisis de la metodología a emplear en la cátedra a la que postula.

Fecha límite de entrega de la documentación día martes 27 de abril de 1971 a horas 18.00 p.m. en la Secretaría de la Facultad de Arquitectura, piso 8 del edificio Central.

La Paz, 22 de abril de 1971

Arq. Raúl Gómez Lazarte.
DECANO

Misas

Rogad a Dios por el eterno descanso del que en vida fue

FUNDADOR DE LA COMPAÑIA INDUSTRIAL DE TABACOS S.A.
FALLECIDO EL 4-12-70 (MONTEVIDEO - URUGUAY)

† DON ENRIQUE KAVLIN LIZAGOR
(Q.E.P.D.)

El personal de la fábrica invita a los familiares, amigos, personal de la Casa Kavlin y personas piadosas se dignen asistir a la misa que recordando su aniversario natal se mandará oficiar el día de hoy viernes 23 a horas 18 y 30 en la iglesia del colegio La Salle.
Se agradece su concurrencia a este acto de piedad cristiana. No circulan invitaciones especiales. El duelo se despide por tarjeta.

Se ruega elevar una oración al Altísimo por el descanso eterno del alma de la que en vida fue abnegada madre y digna esposa,

† Sra. Dña. MARIA ARANA DE MONTELLANO
(Q.E.P.D.)

Julián V. Montellano, esposo; Mary M. de Carranza, Hugo, Ruth, Norah y Luis Alberto, hijos; Julia Arana de Samos, Carmen v. de Guzmán, hermanas; Luis Carranza Siles, hijo político; los nietos, sobrinos y demás familiares, ruegan a sus amistades y personas piadosas, asistir a la misa que recordando el cabo de año de su sensible fallecimiento se oficiará el día de hoy 23 del presente, a hrs. 18,30, en el templo de San Agustín.
El duelo se despide por tarjeta.

Parte matrimonial

Doña MARTHA RIOS BARRAGAN y el Ing. HUMBERTO FAJARDO SAINZ participan su enlace matrimonial efectuado en días pasados.

Sábado 24
$b. 150.000.--
Premio Mayor
Lotería Nacional

YACIMIENTOS PETROLIFEROS FISCALES BOLIVIANOS

Licitación Nº. 110-71
SEGUROS

Se invita a las Compañías de Seguros legalmente establecidas en el país, a presentar sus propuestas para el Seguro de Grupo Particular contra Accidentes Personales, de acuerdo al Pliego de Especificaciones No. 110-71, que los interesados podrán recoger de nuestra División de Seguros, oficina No. 401 en el 4to piso del edificio de Y.P.F.B. de esta ciudad.

Las propuestas se recibirán hasta el día Martes 4 de Mayo de 1971 a horas 18:00, en la mencionada División de Seguros en sobre cerrado y lacrado con las formalidades de ley, indicando el número de licitación.

La Paz 15 de abril de 1971
LA GERENCIA GENERAL

MORALIZACION EN LA ADUANA NACIONAL

La labor de moralización y reorganización que se ha impuesto la Dirección de Servicio Nacional de Aduanas está recibiendo el pleno apoyo de los funcionarios del ramo, como lo prueba el siguiente telegrama recibido de Oruro: Minfinanzas Dirección Aduanas, Centro Aduanero, La Paz.- Asamblea general Centro Aduanero Oruro conjuntamente representantes Federación Universitaria Local y Federación Departamental Empleados Públicos decidió forma unánime respaldar campaña moralización Aduanas se encuentra empeñado MINFINANZAS Y DIRECCION NACIONAL ADUANAS. Vista tal situación se acordó solicitar respetuosamente su autoridad tomar muy en cuenta situación militares jubilados se encuentran desempeñando cargos administración pública ganando doble sueldo fuera toda norma, jurídica quitando esta manera pan cotidiano otros ciudadanos encuéntranse sin trabajo. Caso concreto esta Aduana trabajan cuatro ex-militares cargos superiores mismos deben ser ocupados por personal idóneo y competente fin restablecer prestigio ramo aduanero. Agradecemos antemano deferente atención. (Fdo.) Centro Aduanero Oruro Aldo Terraza, Secretario Gobierno; Jaime Flores, Secretario Relaciones; José Luis Paliza, Hacienda; Jorge Jaimes, Actas; Hilarión Galindo, Secretario Beneficencia".

COCHABAMBA

El Centro Aduanero de Cochabamba se pronunció asimismo en favor de la reorganización como lo informa la siguiente comunicación procedente de ese distrito: "En asamblea llevada a cabo hoy este Centro Aduanero resolvió prestar su apoyo unánime dentro de la campaña de moralización aduanera en que se encuentran empeñados el señor MINISTRO DE FINANZAS Y EL SEÑOR DIRECTOR NACIONAL DE ADUANAS, en favor de la dignificación de la función pública. Con este motivo nos es grato saludar a Ud. con las consideraciones más distinguidas (Fdo.) Rufo Arias B., Secretario de Gobierno; Eva Escalera Secretaria Actas.

A su vez, el Administrador distrital, Hernán Salazar Achá, expresa lo siguiente "Esta Administración encuéntrase perfectamente de acuerdo con pronunciamiento Centro, respaldando plenamente campaña moralización aduanera emprendida gobierno revolucionario a través de dignos representantes MINFINANZAS Y DIRECTOR ADUANAS".

ROTUNDO MENTIZ AL CENTRO ADUANERO LA PAZ

Finalmente, la Federación de Ferroviarios y Aeronavegación de La Paz, expidió el siguiente comunicado: "La Federación de Ferroviarios de La Paz y R.A. frente a un comunicado expedido por los dirigentes del Centro Aduanero registrado en el periódico "Ultima Hora" de anoche y que tiene relación con una huelga que se realizará el lunes próximo, donde expresan que para el buen éxito de esta extrema medida tienen el apoyo de varias organizaciones sindicales, inclusive la Federación Ferroviaria de La Paz y el Sindicato ADDA, filial de nuestra institución, nos cabe DESMENTIR categóricamente que nuestra Federación ni el Sindicato de ADDA emitieron apoyo alguno al Centro Aduanero. En consecuencia, de existir personas ajenas y sin ninguna autorización de parte de la institución, no tienen ninguna validez cualquier determinación que quiera comprometer a la institución ferroviaria. (Fdo) Sixto Herrera F., Secretario General Fed; Jorge Céspedes, Secretario de Relaciones. Agustín Apaza, Secretario de Hacienda y Oscar Robles, Secretario de Cultura Por el sindicato ADDA, firma el Secretario General, Javier Dips".

Nuevos pronunciamientos respaldando la campaña de moralización en el Servicio de Aduanas, serán dados a conocer en los próximos días.

La Paz, 22 de abril de 1971

MINISTERIO DE PLANIFICACION Y COORDINACION
Subsecretaría de la Reforma Administrativa
INSTITUTO SUPERIOR DE ADMINISTRACION PUBLICA

Curso-Seminario de: TIEMPOS Y MOVIMIENTOS
Instructor: Ing. José Pérez Ochoa
Asesor en el ISAP, en virtud del Convenio de Cooperación Social de los Gobiernos de España y Bolivia.

I OBJETIVO

Dadas las necesidades de desarrollo en el país, el Seminario tiene como objetivo fundamental informar sobre las características y posibilidades ventajosas en la aplicación de estos técnicos.

Se tratará también de obtener la implantación, estructuración y desarrollo de la formación de técnicos en Tiempos y Movimientos con vista al establecimiento de un servicio permanente de formación y mejora en estas materias.

II DIRIGIDO A

Gerentes y/o, Jefes de Producción, Ingenieros de Producción, Jefes del Servicio de Organización de:

Empresas Públicas, Empresas Mixtas y Privadas.

HORARIO: de horas 18.00 a 20.00 p.m.
FECHA: del 10 al 28 de mayo de 1971
DURACION 30 horas
MATRICULA: Doscientos cincuenta pesos bolivianos (Sb. 250.oo).

III CONTENIDO DEL SEMINARIO

Introducción a la mejora de métodos
La medida de tiempos por cronometraje
Organización del servicio de Tiempos en la Empresa
Estímulo en el trabajo por medio de incentivos.

DOCUMENTACION

A cada participante se le entregará una documentación que comprenderá en particular:
Texto sobre materias tratados en programas
Impresos normalizados para el Departamento de Tiempos
Normas de control en lecturas de tiempos
Normas de control en apreciación de actividades
Coeficientes de fatiga para toda clase de trabajos
Fórmulas y gráficos de sistemas de primas
Ejemplo resueltos sobre una ley de trabajo.

- PROGRAMA

-INTRODUCCION GENERAL
INTRODUCCION A LA MEJORA DE LOS METODOS

Principios de economía de movimientos
Forma de aplicar los nuevos métodos
Distintos diagramas de procesos y sus símbolos
Ejemplos

LA MEDIDA DE TIEMPOS POR CRONOMETRAJE

a) Estabilización de las condiciones del trabajo
b) División de elementos
c) Utilización del cronómetro
d) Factor de actuación
e) Selección del tiempo elemental representantivo
f) Utilización de los tiempos
Otras técnicas sobre la medida del trabajo.
Estímulos en el trabajo por medio de incentivos
Diagnóstico de requerimientos en tiempos y movimientos.

Avisos Económicos

— No te preocupes..... Me las llevaré a otra parte cuando alguien quiera darse un baño.

Libros-Revistas

Gisbert y Cía. S.A.
OBRAS NACIONALES
Costa du Rels-El Embrujo del ro.
Peñaranda-Nuestra Historia la Poesía.
Pacheco Loma-Resumen de Historia de América tomo
Carrasco-Nociones de Lógica ormal.
Camargo-Agenda Minera de olivia.
Solares-Psicología General.
Pedidos:
Comercio 1270-80. Casilla - 5.

Departamentos-Habitaciones

DEPARTAMENTO
alquiler, tres dormitorios, plia recepción. Plaza Abaroa 3, altos. (23/8005)

TRANSFIERO
cal comercial sin derecho a ve. Teléfono No. 5558. (23-24/8014)

DOY EN ALQUILER
Una pieza para depósito, proximidades Universidad. Teléfono 26470. (20-23/7545)

ALQUILO
Departamento pequeño para matrimonio solo. Referencias teléfono 26879. (23-26/8010)

NECESITO
Departamento completo amueblado de un dormitorio con teléfono. Referencias teléfono No. 40758. (20-24/7527)

ALQUILO
Garzonier a caballero o matrimonio. Plaza Abaroa 2463, altos. (23/8005 -)

ALQUILER
Pieza amueblada derecho baño, teléfono, cerca Universidad. Especial caballero, estudiante. Referencias teléfono 43017. (23)

ALQUILO
Depósito piso cemento. Referencias Nicolás Acosta 1500. (23-26/8008)

ALOJAMIENTO 15 DE ABRIL
Por sólo $bs. 10.- Habitaciones individuales a delegaciones precios convencionales. - Avenida Armentia 515, teléfono 23342, frente al Seminario La Paz. (23-26-V/8013)

ALQUILO
Habitación amueblada con pensión, vería mañanas. Salinas 392 (Esquina Ecuador). (22-25/7929)

SE NECESITA
Dos o tres habitaciones, baño y cocina. Anticrético. Matrimonio solo Referencias teléfono 55230. (21-24/7915)

ANTICRETICO
Doy pequeño departamento.- Calle Reseguin entre Chaco y Fernando Guachalla, pasaje Ibañez, No. 55. Teléfonos 29295 y 21892 (20-23/7535)

EN SOPOCACHI
Alquilo con pensión a dos personas lindo dormitorio lleno de sol. Teléfono 28079. (18-24/7503)

EDIFICIO ALAMEDA
Vendo departamento, propiedad horizontal, 3 dormitorios, Demás dependencias. Referencias Evaristo Valle 162. (21-25/7923)

ANTICRETICO
Departamento independiente, - dos dormitorios. Villa Copacabana Avenida Tito Yupanqui 1336. (una cuadra del cruce) teléfono 42081. Entrega inmediata. (20-23/7524)

EN ALQUILER
Departamento independiente, - con dos dormitorios, y demás dependencias. Litoral 1253, Miraflores. (21-24/7915)

Casas

COCHABAMBA
Vendo bonito chalet con piscina zona norte. Ref. Mario Valenzuela casilla 513. (19-24/40066)

COCHABAMBA
Vendo chalet dos plantas cinco dormitorios, garaje, jardín - zona residencial. Francisco Prada 2676, Tel. 7213. Precio $b. 195.000 (19-26/40065)

URGENTE
Vendo casa nueva, 3 dormitorios dependencias, Belisario Salinas Sopocachi 18000 pesos, entrega inmediata. Teléfono 24360. (23-26/8006)

ANTICRETICO
O alquiler casa 3 dormitorios closet, 3 baños, living comedor, otras dependencias. Informes Galería Luz casa Romina. (20-24/7550)

VENTA
Río Abajo, huerta con frutales y casa, pocos kilómetros. Referencias Víctor Sanjines 2824 Sra. Gladys. (21-27/7917)

Propiedades-Terrenos

VENDO TERRENO
Alto La Paz 3.000 M2., teléfono 83779. (22-26/7922)

2.500 m2
Vendo motivo de viaje, zona industrial, casilla 1138. (22-23/7930)

VENDO DE OCASION
Lindos lotes sobre camino asfaltado. Norte Alto La Paz. Referencias teléfono 23587. (23-24/8001)

VENDO LOTE
306 M2. cerca templo Calacoto (Achumani) teléfono 56080. (22-26/7937)

VENDO
Terreno Cochabamba Km. 44/2 carretera Cochabamba Quillacollo 10.000 mts.2. Referencias 20732. (21-24/7913)

VENDO
Terreno Calacoto 735 mts.2. Avenida 21 San Miguel Referencias teléfono 20732.

VENDO
Vendo 300 mts 2, en 25,000 $b, en Seguencoma alto. Teléfono 22915, o calle Colombia No. 255. (22-26/7935)

VENDO LOTES
Terreno a precios de regalo, teléfono 20775 tardes. (21-25/7912)

MOTIVO VIAJE
Vendo terreno Calacoto, teléfono 40214 mañanas. (21-24/7906)

TERRENO
Vendo motivo de viaje 1.000 Mts. $bs. 15.000 zona Alto La Paz (Achana Nacional) Jenaro Sanjines 566 oficina 14, teléfono 20206 - 50407. (202-1/7543)

COMPRO
Terreno pequeño en Calacoto. La Florida, Cota Cota, Obrajes Referencias teléfono 82414, oficina 41684. (20-25/7521)

VENDO TERRENO
220 metros, Mejor zona Miraflores. Recibo vehículo cuenta pago Plaza Sucre 1478. (20-24/7533)

Técnicos

PLOMERIA
Instalaciones, reparaciones de artefactos sanitarios, trabajos a domicilio Taller Indaburo 1256 teléfono 42895. (20-24/7538)

LABORATORIO TECNICO
De Carlos Arteaga e hijos, técnicos mecanógrafos, certificados de fábrica, especializados en reparaciones de máquinas de escribir, máquinas de calcular, máquinas sumadoras, multicopiadoras eléctricas o manuales. Consultenos sobre armado o revisado de cualquier tipo de máquinas, Calle Bueno 240, esquina Camacho.

TEJEDORES
Necesito tejedores para máquinas sencillas. Pago buen sueldo. Plaza del Estudiante 1915. (23-26/8021)

Muebles

LIVING
De ocasión vendo, teléfono 41318. (2-24/7546)

OCASION
Juegos comedor - dormitorio y varios. Referencias Busch esquina Carrasco 1400. (18-23/7504)

VENDO
Juegos de living $bs. 750.- para arriba, sillas tapizadas, veladores. Tumusla No. 492. (Frente notaria interior) (21-26/7904)

Vehículos

FORD68
Thunderbird calle 20 esquina Inofuentes, No. 1376 Calacoto. Referencias 82375 hrs. 6 p.m. (21-1/7905)

MERCEDEZ BENZ 220 S.E.
Automóvil modelo 1964, vendo o permuto con Jeep o Camioneta. Referencias teléfono 20732 Conteco 6o. piso edificio Krsul (21-24/7913)

VENDO
Carrocerías para colectivos nuevos. Adaptable cualquier tamaño. Chassis. Referencias José V. Sarabia 1500, frente cine América. (24-27/8018)

POR VIAJE
Vendo camioneta Jeep, modelo 1968, casi nueva 2,1/2 toneladas. Facilidades pago, teléfono 24529 - 82387 (22-23/7936)

COMPRO JEEP
Willys, modelo antiguo, cualquier estado para reconstruirlo. Teléfono 53392, colamente mañanas. (17-25/7441)

Varios

ALBAÑILES
Necesito para Obrajes, teléfono 42432 - 52441 (21-26/7908)

VENDO
Herramientas carpintería mecánica, máquina coser, microscopio, material laboratorio, dictafono, filmadora proyectora Avenida Ballivian 999. Calacoto (22-25/7933)

PRESTO
Dinero hipotecario, joyas. Ingavi 748. (23-26/8016)

TELEFONO
Particular vendo zona Miraflores. Referencias teléfono 23587 (23-24/8001)

VENDO
Pesas, fajas electrovibradoras para adelgazar, estuches para masaje medicinal. Gimnasio York. Comercio 1287, casi Colón. (22-2/7932)

LANA
Lavada: vendo. Trabajo colchones en venta a pedido y domicilio, material garantizado. Referencias Colón 393. (24-26/8112.-)

PELUQUERIA
Para damas compro ocasión. Teléfono 29446. (21-24/7909)

VENDO
Máquinas fotográficas Rolle - Flex vería Colombia No. 255. (22-26/7935)

PELUQUERIA
Nueva Koken, avenida Busch Guatemala Necesita operarios (202/23/7526)

REFACCIONES
Fachadas, techos, pintura, general, Garantía Teléfono 54829. (22-27/7928)

Jarabe de Efetonina
Para la tos
Merck
DARMSTADT ALEMANIA

POR VIAJE
Vendo granja avícola, instalaciones completas para 6.000 pollos, misma ciudad, Facilidades pago, teléfono 24529 - 82387 (22-23/7936)

ADELGACE
5 kilos en 10 días. Garantizado curso canadiense integral. Dieta y ejercicios, número limitado, 26 de abril al 6 de mayo. Teléfono 83832. (20-23/7523)

VENDO
Pesas, fajas electrovibradoras, para adelgazar, estuches para masaje medicina "Gimnasio - York" Comercio 1287 casi Colón. (22-2/7932)

TRANSFIERO
Por motivo de salud, transfiero negocio completo, local céntrico. Calle Colón teléfono 28054 casilla 1850. (20-23/7528)

DENTISTAS
Vendo alta velocidad Aeromat. Referencias Ricardo Bustamante 628, teléfono 50400. (22-27/7927)

ORQUESTA
Ameniza fiestas en general Teléfono 53220. (18-27/7507)

TORTAS NOVIA
Todo acontecimiento, bocaditos, prepara Fono 25769. (202/3/7529)

VENDO
Carrocería en buen estado. Referencias Avenida Armentia No. 520. (20-23/7539)

VENDO
Balanza plataforma de mil Kls. Antonio Gallardo 514 esquina Max Paredes. (21-24/7903)

LIQUIDO
Peinadores, secadora. Uchumayu 613, atención tardes. (20-25/7532)

Profesores-Academias

DICTO
Clases de oratoria. Teléfono 42 778. (20-23/7902)

SE DAN
Clases de inglés particularmente. Llamar teléfono 82964. (20-24/7526)

Sábado 24
$b. 150.000.-
Premio Mayor
Lotería Nacional

ARTEFACTOS PARA EL HOGAR
National
Son de prestigio mundial

Banco Agrícola de Bolivia

Cotizaciones para seguros

Se invita a las compañías aseguradoras del país a presentar sus cotizaciones para asegurar los siguientes bienes de la institución:

1.- Edificios
2.- Muebles y enseres
3.- Vehículos

Las cotizaciones podrán referirse a uno o más de entre los ítems señalados, por el período de un año, y deberán ser entregados en la Gerencia Administrativa del Banco (Avenida "Mariscal Santa Cruz" esquina "Almirante Grau", 6° piso), en sobre cerrado con la inscripción "Cotizaciones para Seguros", hasta el día viernes 30 del actual, horas 18

La Paz, abril de 1971.

Guia Profesional

Médicos

Dr. ALBERTO MARIACA VALDEZ
Médico-Cirujano
Medicina Interna. Esp. Gastroenterología, estómago, intestinos, apéndice, hígado, vesícula biliar, páncreas etc. Trastornos de la nutrición.
CONSULTORIO PLAZA VENEZUELA
3er. piso (edificio Sobima altos O.K. de Hrs. 10 a 12: 30 y de 14 a 17. Teléfono 28163. Domicilio 23832.

Dr. JORGE LIENDO ROMERO
Médico Especialista Cirujano Ginecólogo Obstetra
Estudios y Especialización en México
Hemorragias genitales. Incontinencia urinaria. Esterilidad. Control y tratamiento del cáncer cérvico uterino y mamario. Control de la fertilidad. Operaciones ginecológicas. Prenatal. Partos, sus complicaciones.
CONSULTORIO: Ayacucho, Edificio Scala 7 piso. CONSULTAS: de 15 a 20, Teléfono 27561. DOMICILIO: Teléfonos 50526 - 25053

Dr. HERNAN CRIALES
Cardiólogo
Especializado en México y Francia. Consultorio: Avenida 16 de Julio 1616 (Edificio Caja Petrolera), 2° piso. Horario 17 a 19. Teléfono 50461. Domicilio: teléfono 41188.

Dr. GUILLERMO SUAREZ TEJADA
Médico-Urólogo
Cirugía y enfermedades de los riñones, vejiga, próstata, genitales masculinos. CONSULTORIO: Av. ARCE N° 2316. INSTITUTO DEL DIAGNOSTICO Teléfono 56017. Atención de 18 a 19,30

Dr. OSCAR VARGAS PADILLA
ORTOPEDIA-TRAUMATOLOGIA INFANTIL
Luxación congénita de cadera. Deformidades del pie, columna vertebral. Parálisis cerebral, Poliomielitis.
Avenida 16 de Julio 1616. Segundo piso. Teléfono 50461. Domicilio 22354.

Dr. RUBEN CASTELLANOS ROJAS
Médico de Niños
Clínica Pediátrica Universitaria de Roma. Centro Internacional de la Infancia. París.
Consultorio: 2do. Piso CAJA PETROLERA. De 14 y 30 a 17 horas. Teléfono 50461.
Domicilio: Rosendo Gutiérrez 642 - Teléfono 54413.
Atención de Urgencias

Dr. HUGO DEL CASTILLO MORALES
Médico-Otorrinolaringólogo
Enfermedades y cirugía, OIDOS, NARIZ, GARGANTA. Consulta de 2 a 4,30. Consultorio Mercado 1335. Teléfono 22195. Domicilio Obrajes.

Dr. ENRIQUE CORTEZ MEDINACELLI
Cirujano- Proctólogo
Atiende enfermedades del cólon, recto y ano. Hemorroides, fístulas, prolapsos, tumores. Consultorio calle Colón 668. Teléfono 50608. Domicilio teléfono 28240.

Dr. GUSTAVO SANCHEZ CRIALES
Neurología-Neurocirugía
Adultos y Niños
Enfermedades del sistema nervioso, cabeza, columna, etc.
Consultorio: Edificio Petrolero, 2° piso, desde hs. 17. Teléfono Cons. 50461 - Domicilio 50159 - 40083

Dra. RUTH MALDONADO BALLON
Ginecólogo-Obstétrica
De regreso de EE.UU. atiende en su nuevo consultorio Avenida Mariscal Santa Cruz 1322 (Edificio Avianca), 2° piso, horas 14 a 17, teléfono 29371. Domicilio 21935.

Dr. ALFREDO RAMIREZ T.
Cirujano-Urólogo
Estudios Universidad de Chile. Especialista en cirugía y enfermedades de los riñones, vejiga, próstata, genitales, esterilidad masculina, venéreas, etc.
Consultorio Av. Camacho 1377, 2° piso., of. 4, teléfono 25548 - Domicilio 55415. Consultas de 11 a 12 y de 17 a 19.

Dr. LUIS SEA
Médico - Cirujano
Bronco-pulmonares. Tuberculosis, Gastro-Intestinales. Venéreas en todas sus formas.
Consultorio y domicilio: Evaristo Valle N° 153. Teléfono 42465.

Dr. CARLOS ZAPATA ALIAGA
Médico Cirujano
Especializado en París, Montreal y Buenos Aires.
Atiende:
Enfermedades de los Pulmones y Corazón.
Cirugía general.
Aerolizaciones.- Electrocardiografía.
Consultas: de 18 a 20,30.-
Sábados: de 10 a 12 y de 14 a 18 hs.
Se atienden llamados a domicilio.
Consultorio.- Otero de la Vega N° 213, casi esq. Méjico.
Teléfono 25224.
Domicilio: Av. Ecuador 2186.- 2° piso.

Dr. ANIBAL RIVERO DELFIN
Médico de Niños
Especializado en Londres y Santiago de Chile
Consultorio: Avda. 16 de Julio 1456, Edif. Sobima, 3er. piso, Teléfono 28163. Consultas de 17 a 20 hrs. Domicilio Urbanización -- San Miguel J. 26 - Teléfono 83629. Casilla 3601

Dr. CESAR MORENO ACHAVAL
Medicina-Interna
De la Universidad de Madrid, especializado en Alemania. Man' Spricht Deutsch. Consultorio Edificio Krsul. Av. Camacho. Horas 16 y 30 - 18,30. Teléfono 28805. Domicilio 82665.

Dr. JOSE RIVERO MENDOZA
Especialidad - Cirugía General
Tratamiento médico y quirúrgico del Ap. Digestivo (Estómago, - intestinos, apéndice, vías biliares) Hernias - Várices.
Consultorio calle Loayza, edificio Castillo, oficina 107, primer piso. Domicilio Otero de la Vega 239, teléfono 23380.

CONSULTORIO DE GINECOLOGIA Y OBSTETRICIA
Edificio Castillo, 4° piso, Oficina 401, calle Loayza
Dr. WALTER PEREDO PACHECO
Matriz, ovarios, trompas - Partos, sus complicaciones - Operación cesárea y del prolapso genital - Prevención y tratamiento del cancer genital - Infertilidad. Consultas: 16 y 30 a 20. Reservar hora al teléfono 41418.
Dr. WALTER PEREDO PALACIOS
Consultas: lunes a sábado. Horas 14 a 16 y 30. Teléfono 22780.

Dr. MARIO MENDEZ ELIAS
Neurocirujano
Especializado en Suecia, Inglaterra y Holanda.
Cirugía de traumatismo craneoencefálicos, medulares, tumores cerebrales, aneurismas, mal formaciones, nervios, hernia discal, dolor intratable y demás enfermedades del Sistema Nervioso.
Técnicas de radio-cirugía y alta frecuencia bipolar.
Yanacocha 332 - Teléfonos 28539 - Horas 14-16.
Urgencias 82909 - 41430.

Dr. HARRY S. TRIGOSSO TAPIA
Neurólogo
Universidad de Sao Paulo - Roma - Madrid. Afecciones del cerebro, médula, nervios. Epilepsias, neuromusculares, vasculo - cerebrales, polineuropatías. REHABILITACION DEL LENGUAJE. Electroencefalografía. Ecuador 2052, esquina Sánchez Lima. Tel. 41109

Dr. EDGAR TARDIO DOMINGUEZ
Médico-Oculista
Especializado en Francia
Medicina y cirugía de ojos. Medición de lentes.
Consultorio: Federico Zuazo 1553. Teléf. 43235, casilla 5081. Horas 11-12 y 16-20. Sábado 9-12.

Dr. ANGEL PINTO JIMENEZ
Oídos - Nariz - Garganta
U.M.S.A. - México - EE.UU. de N.A.
A partir de la fecha atenderá en su nuevo consultorio. Av. Arce esq. Montevideo (URME). Teléf. 27001 Horario: 14,30 a 17,30. Domicilio Teléfono: 40146.

Clínicas

CLINICA AMERICANA
Dra. RUTH MALDONADO BALLON
Ginecología - Obstetricia
Partos. Tumores de los senos y matriz.
ESTERILIDAD. Hemorragias genitales. Prevención al Cáncer. Orientación sobre planificación familiar.
Martes y viernes. Horario 9 - 12 (mañanas)

Notarios

GUALBERTO RODRIGUEZ PRADO
Notario de Fe Pública
Asuntos del ramo: escrituras, protocolizaciones, testamentos, protestos, poderes, legalizaciones, apertura de libros, etc.
SERIEDAD - PUNTUALIDAD - EFICIENCIA
Dirección: Mercado N° 1078 (frente a Casa Grace). Telf. Of. 22401. Dom. 26072.

Abogados

Dr. JAIME ROMERO SANDOVAL
Civiles-Mercantiles-Administrativos-Agrarios.
Bufete: Potosí 876, 2° piso, Of. 6. Teléfono 25212. Casilla 1068.

JUAN JOSE WAYAR
Abogado
SEGUROS: asesoramiento general, reclamos de siniestros, liquidaciones, peritajes. Asistencia técnica especializada.
Atención: horas 14 a 20 Edificio Tobía, 4° piso, oficina 10, teléfono 28481, casilla 6015.

CARLOS SERRATE REICH
Abogado
Edificio "Caja Petrolera"
Av. 16 de Julio N° 1616, piso 9° - Of. 3 - Telf. 20311
Casilla Correo 1198.

ESTUDIO JURIDICO
Dr. WALTER COSTAS BADANI
Abogado
Atención personal - Asistencia de Procurador
Asuntos: Tribunales - Laborales - Comerciales - Administrativos.
Recibe poderes y gestiones del interior y exterior del país.
Bufete: Yanacocha 301 - 1er. piso Of. 8. Teléfono 28320
Casilla Correo N° 596 - La Paz.

Dentistas

Dr. LUIS PINELL DEL CASTILLO
Odontólogo
Operatoria, prótesis clínica, alta velocidad. Rayos X. Atención de lunes a viernes, horas 14 a 19. Comercio 927 (Edificio Cine Princesa). Teléfono 26976

Dr. RIGOBERTO MENA M.
Odontólogo Especialista
Catedrático de Cirugía Bucal, Facultad de Odontología de la U.M.S.A. Cirugía - Prótesis - Rayos X - Complicaciones de la extracción dentaria. Cirugía de los terceras molares. Fracturas y traumatismos de los maxilares. Tumores y malformaciones maxilares. Consultorio Av. Camacho esquina Loayza, Edificio Sucre, 6° piso, oficina N° 3, casilla 2307. Teléfonos Consultorio 27636 - Domicilio 42706.

TV Boliviana

17.14.- Carta de Ajuste
17.30.- Pájaro Loco
17.55.- Steve Cannion
18.20.- Teatro Duchen
18.45.- Creadores de imágenes; ...ndes fotógrafos
19.00.- Notisiete
19.05.- Inglés
19.36.- Miscelanea
20.01.- Crítica del cine
20.20.- El Central.
20.43.- Chana y Antonio
20.50.- Deporte
21.00.- Khana
21.34.- Música del pueblo
22.54.- Al filo de la media...che.
23.04.- Cierre emisión.

HOY TV cines

...DE AGOSTO Tel. 23829

...inée, tanda y noche CUANDO ...PLOTA LA FURIA (mayores de ...años) Actualidades mundiales: ...LOS DE PROGRESO Precios ...inée 3.60 mezzanine 4.10 tanda ...oche platea 4.80 mezzanine 5.30

...AROA Tel. 50252

...inée, tanda y noche dobles EL ...MO MOVIL y WILLIE BOY ...cios matinée Platea 2.60 al... 1.60 tanda y noche platea 2.70 ... 1.60

MEXICO

Matinée LA MUJER MURCIELAGO MARIA ISABEL Todo publico tanda y noche LA MUJER MURCIELAGO EL AMOR DE MARIA ISABEL Noche doble MARIA ISABEL y EL AMOR DE MARIA ISABEL Precios matinée, tanda y noche 3.00 y 2.00

AVENIDA Tel. 25409

Matinée doble PERDIDO EN EL DESIERTO y LA ESTRELLA DEL SUR Tanda y noche PERDIDO EN EL DESIERTO Todo público Precios matinée 2.60 y 2.10 tanda y noche 3.20 y 2.20

BOLIVAR Tel. 25051

Matinée, tanda y noche LA ESPIA QUE CAYO DEL CIELO Precios matinée 2.60 y 2.10 tanda y noche 3.20 y 2.20

TRIANON Tel. 21320

Desde las 14 horas funciones continuadas programa triple OPERACION CARAMBOLA - VACACIONES EN ACAPULCO - EL MATRIMONIO ES COMO EL DEMONIO.

EBRO

Matinée, tanda y noche dobles LOS BRAVOS DE TEXAS y OPERACION REMBRANDT (Todo público) Preción matinée 2.60 y 1.60 tanda y noche 3.20 y 1.60

ESMERALDA Tel. 52454

Matinée, tanda y noche dobles EL SECRETO DE LA ESFINGE y EL MUNDO ES DE LOS JOVENES Precios matinée 2.60 tanda y noche 2.70

VARIEDADES Tel. 24071

Matinée CONTRABANDISTAS DEL CARIBE y UN DIA CON DIOS Tanda y noche doble CONTRABANDISTAS DEL CARIBE y DEPARTAMENTO DE SOLTERO (Solo mayores) Precios matinée platea 2.60 alta 1.60 tanda y noche platea 2.70 alta 1.60

IMPERIO Tel. 40451

Matinée y tanda todo publico CORRIDO DEL HIJO DESOBEDIENTE y CORONA DE LAGRIMAS Noche doble sólo mayores CORONA DE LAGRIMAS y PASION OCULTA Precios 2.20 y 1.70

ILLIMANI Tel. 42755

Matinée, tanda y noche dobles EL PISTOLERO DESCONOCIDO y EL CAUDILLO Precios matinée 1.10 tanda y noche 1.60

UNIVERSO Tel. 42660

Matinée, tanda y noche POR MIS PISTOLAS Todo público Precios matinée platea 3.60 mezzanine 4.10 tanda y noche platea 4.80 mezzanine 5.30.

SCALA Tel. 23535

Matinée, tanda y noche ESA MUJER (mayores de 18 años El Mundo al Instante Precios matinée 3.60 y 4.10 tanda y noche 4.80 y 5.30

LA PAZ Tel. 53842

Matinée, tanda y noche LOS NEUROTICOS (Mayores de 21 años El Mundo al Instante Precios matinée 3.10 tanda y noche 3.80

MIRAFLORES

Matinée, tanda y noche dobles EL PROFESOR PATAGONICO y COMO TE AMO Precios matinée 2.60 tanda y noche 3.20

ROXY

Matinée, tanda y noche dobles UN GAUCHO CON PLATA y EL ESPADACHIN MANCO Precios matinée 2.60 tanda y noche 3.20.

TESLA Tel. 53803

Matinée ORGIA DE MATANZA Tanda y noche LAS FEMMES (Las Mujeres) Prohibida menores de 21 años HOY BOLIVIA Documental de la Aviación Boliviana Precios matinée 4.10 y 3.60 tanda y noche 5.30 y 4.80

PRINCESA Tel. 51821

Matinée, tanda y noche ALTO O DISPARO (Mayores de 14 años Precios matinée 3.60 y 3.10 - 2.60 - 2.10 tanda y noche 4.30 - 3.80 - 3.30 - 2.80

16 DE JULIO Tel. 22191

Matinée, tanda y noche LOS CAÑONES DE NAVARONE Para todos. Precios matinée 3.60 - 4.10 tanda y noche 4.80 y 5.30

MONJE CAMPERO Tel. 23333

Matinée, tanda y noche LOS IMPLACABLES Mayores de 18 años Precios matinée 4.10 y 3.10 tanda y noche 5.30 - 3.60

MURILLO Tel. 52647

Matinée 2.45 tanda y noche doble EL PLANETA DE LOS SIMIOS y BAJO EL PLANETA DE LOS SIMIOS Precios matinée 3.10 - 2.10 tanda y noche 3.20 y 2.10

BUSCH Tel. 53694

Matinée, y tanda dobles DIGAN LO QUE DIGAN y FURIA SIN FRENO noche doble solo mayores FURIA SIN FRENO y DIARIO DE UNA CAMARERA Precios matinée 2.60 - 1.60 tanda y noche 2.70 y 1.70

PARIS Tel. 29704

Matinée, tanda y noche UN BILLON EN UN BILLAR Precios matinée 3.10 tanda y noche 3.20

ARTEFACTOS PARA EL HOGAR
National
Son de prestigio mundial

La Puerta del Sol
RESTAURANTE
Le ofrece lo mejor de la comida nacional
AHORA
Una selección de platos de la cocina internacional
VISITENOS

BANCO CENTRAL DE BOLIVIA

SECCION LEGAL

EDICTO

...Dr. Néstor Vega Hermosa, Juez ...de Instrucción en lo Civil de la ...ital, etc.

...ediante el presente edicto, no...a, cita, llama y emplaza a ...E LUIS BUSTIOS y ALFONSO ...RIFA, para que por sí o mediante apoderado asuman defensa ...ro del juicio ejecutivo que les ...e el Banco Central de Bolivia, ... cobro de pesos, a cuyo fin ...les transcribe los recaudos ...esarios, previniéndoles las con...minatorias de ley.- SENTENCIA ...FOJAS DOCE.- Sentencia en el ...o ejecutivo seguido por el Banco Central de Bolivia, contra Luis ...tios M., por cobro de pesos. ...TOS; todo lo obrado y CONSIDERANDO; que por memorial de ...7, su apoderado Raúl Paptoja, ...la acción ejecutiva contra José Luis Bustios M., manifestando ...que es deudor de plazo vencido ...la suma de Pesos bolivianos ...MIL ($b. 1.000) intereses le...es, gastos y costas del juicio ...se evidencia por documento ...se acompaña a la demanda; ...iendo una obligación de fuerza ejecutiva y con la protesta de ...ar justos y legítimos pagos, ...icita se dicte auto de solvendo ...embargo, ordenando el pago de la ...a adeudada más intereses le...es, gastos y costas del juicio.- ...NSIDERANDO; que de conformidad con lo dispuesto por el ...437 y 438 del Procedimiento ...vil, se dictó auto de solvendo ...fs. 7 vta., con el que fue notificado a fs. 8 vta, sin que éste ...hubiera opuesto excepción dilatoria alguna prescrita por el art ...441 del Procedimiento Civil; que ...dentro con los diez días del ...emplazamiento, tampoco opuso excepción perentoria que pudiera favorecerle, quedando de esta manera, firme y subsistente el mencionado auto de solvendo de fs. ...vta. POR TANTO el Juez 2o. ...de Instrucción en lo Civil, administrando justicia en Primera Instancia, a nombre de la ley, ...en virtud de la jurisdicción que ...ella ejerce, FALLA: Declarando probada la demanda de fs. ...y en consecuencia haber lugar ...a proseguirse con los demás trámites del juicio ejecutivo, hasta el ...trance y remate de los bienes embargados o a embargarse al ejecutado, para que con su producto se haga pago a la Institución ejecutante de la suma de $b. 1.000.- ...intereses legales, gastos y costas del juicio, debiendo prestarse la fianza de resultas prescrita por el art. 449 del Procedimiento Civil, en caso de apelación. Esta sentencia de la que se tomará razón donde corresponda, la pronuncio y firmo en la ciudad de La Paz, a los treinta días del mes de enero de mil novecientos setenta y un años.- Fdo. Néstor Vega Hermosa, Juez 2o. de Instrucción en lo Civil.- Fdo. Edgar Ticona Gutiérrez.- Actuario del Juzgado 2o. de Instrucción en lo Civil, MEMORIAL DE FOJAS CATORCE.- Señor Juez Instructor 2o. en lo Civil.- Edicto.- Pdr. Guillermo Landa, por el Banco Central de Bolivia, ante su autoridad en el juicio ejecutivo que sigue contra José Luis Bustios y Alfonso Tarija, a Ud. digo.- El ejecutado José Luis Bustios no ha podido ser habido para su notificación con la sentencia de fs. 12, tal como acreditan las representaciones que corren a fs. 13 en consecuencia, solicita se sirva disponer que dicha citación se la practique mediante edicto a publicarse en uno de los diarios de la ciudad.- Justicia, etc. La Paz, 15 de marzo de 1971.- Fdo. Dr. J. Peñaranda.- Abogado del Banco Central de Bolivia.- Fdo. G. Landa. DECRETO QUE LE SIGUE.- VISTOS Con las representaciones del Sr . Escribano de Diligencias y la Policía Judicial, notifíquese a José Luis Bustios y Alfonso Tarifa, mediante edictos publicados en la prensa local, de conformidad al art. 141 del Procedimiento Civil.- Fdo. Néstor Vega Hermosa Juez 2o. de Instrucción en lo Civil.- Fdo. Edgar Ticona Gutiérrez.- Actuario del Juzgado 2o. de Instrucción en lo Civil.- Es librado en la ciudad de La Paz, a los veintidós días del mes de abril de mil novecientos setenta y un años.

P.O. del S. J. 2o. de I. en lo C.

Edgar Ticona Gutiérrez.
Actuario del Juzgado 2o. de Instrucción en lo Civil.

...NCO INDUSTRIAL S.A.

AVISO DE REMATE

...Dr. Fernando Rodas Peñaloza, ...2o. de Partido en lo Civil de ...Capital, etc.

...ACE SABER A LA OPINION ...BLICA EN GENERAL: Que por ...creído de fojas 26, se ha seña...o el día veintitrés de abril del ...sente año a horas diez y seis, ...a el remate en subasta pública ...los terrenos y edificaciones de ...Cía Industrial de Sal - La Paz - ...a. con ochocientos ochenta y ...tro metros cuadrados de su...ficie, ubicados en la Av. Itu...de No. 1276, propios de la ... Carmen Avaroma Toro, y ...la instalación industrial de la ...rica de sal, consistente en: ...olinos a martillo; un horno ...hidratador; una máquina homo...neizadora de sal; una máquina ...ciadora de polvos; tres máqui... soldadoras de bolsas de po...ileno y dos prensas hidráuli... todo sobre la base de la li...ación provisional que se acom...a de veinticuatro mil quinien... once 58/100 dólares nortea...ricanos o su equivalente en mo...a nacional, más ciento setenta y ... mil cuarenta y nueve 61/100 ...os bolivianos, por tenerse así ...enado dentro del juicio coac...o que sigue el BANCO INDUS...IAL S.A. contra la CIA. IN...STRIAL DE SAL - LA PAZ - ...itada cobrando sumas de di...o.

...os interesados en dicho re...e, pueden ocurrir el día y ho...señalados a la Tribuna de Re...es del Palacio de Justicia, pre...o empoce del cinco por ciento ...ley en la Secretaría del Juzga...

...Para mayores informaciones, ...Secretaría del Juzgado o la Di...ción legal del Banco ejecutante ...16 de Julio No. 1628.

...Paz, 1o. de abril de 1971

...O. del Sr. J. 2o. de P. en lo C.

...Fdo. Serafín La Fuente Fuentes ...Secretario del Juzgado 2do. de ...

Sábado 24
$b, 150.000.--
Premio Mayor
Lotería Nacional

Comité de Obras Públicas del Beni

LICITACION Nº 5-70

Tercera convocatoria (Volqueta)

Habiéndose decretado desierta nuestra segunda convocatoria llámase por tercera y última vez a firmas interesadas en proveer al Comité de Obras Públicas del Beni de una volqueta con las siguientes características: Capacidad 6.000 kilos, doble tracción.

Las propuestas deben remitirse hasta el día 28 de Abril del presente año a la siguiente dirección: Casilla 100 COMITE DE OBRAS PUBLICAS DEL BENI

Trinidad, abril de 1971

Cámara Departamental de Comercio de La Paz

Convocatoria a Junta General Extraordinaria de Socios

De conformidad con lo dispuesto por el Artículo 37 de los Estatutos de la institución, se convoca a Junta General Extraordinaria de Socios, con objeto de tratar el siguiente Orden del Día:

PETICION DE MEJORAS SALARIALES DEL SINDICATO DE EMPLEADOS DE COMERCIO CENTRAL

La Junta General se verificará el día martes 27 del mes en curso a Hs 18 y 30 en el salón de sesiones de la Cámara Nacional de Comercio Av. Camacho Edificio La Urbana 3er. piso.

De acuerdo con los artículos 38 y 39 de los referidos Estatutos, La Junta General se reunirá y tomará decisiones con el número de asistentes.

La Paz, 22 de abril de 1971

LA GERENCIA

Federación de Juntas Vecinales

La Federación de Juntas Vecinales de La Paz, convoca a elecciones en la zona de Villa El Carmen de acuerdo a lo que especifica el estatuto de la institución matriz. El Comicio electoral se llevará a cabo el día domingo 9 de mayo de 1971. Para este acto fueron nombrados como intermediarios los representantes de las zonas de Inca Llojeta, San Antonio Sud y Tacagua; señores Miguel Jaldin, Trifon Arenas y Julio Contreras.

Silverio Marques
PRESIDENTE

Miguel Jaldín
Secretario de Relaciones

La Paz, 23 de abril de 1971

CONSEJO NACIONAL DEL MENOR COMUNICADO

Descuentos del 1% sobr... primas, gestión 1970

Se recuerda al comercio, industria, entidades autónomas, autárquicas o de cualquier naturaleza jurídica, la obligación que tienen de abonar en nuestra cuenta "Consejo Nacional del Menor Cta. No. 4" los importes retenidos del 1% sobre planillas de Primas pagadas a su personal. (Segundo semestre, anual o extraordinario) dentro de los 15 días siguientes al pago de estas planillas; consiguientemente, este aporte lo harán hasta el 30 de abril del año en curso, caso contrario, se harán pasibles a las sanciones establecidas por el Art. 2o. del D.S. 09144 de fecha 12 de marzo del pasado año con relación a los incisos a) y b) del Art. 221 del Código de Seguridad Social y del Art. 457 de su Reglamento.

Las planillas serán presentadas al Departamento de Recaudaciones para su verificación y sellado de papeletas de depósito.

La Paz, 20 de abril de 1971

DEPARTAMENTO DE RECAUDACIONES CONAME.

Hoy Gran Cine Avenida

Maravilloso estreno en Technicolor

Perdido en el desierto

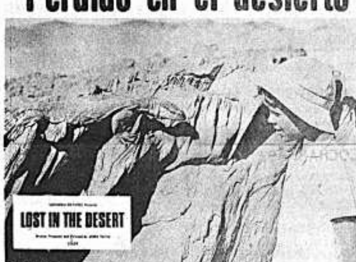

UNA PELICULA TIERNA - HUMANA - MARAVILLOSA DIRKIE HAYES en su debut y SU PERRO... Y UN PADRE DESESPERADO POR ENCONTRAR A SU HIJO PERDIDO EN EL DESIERTO ROJO.

Hoy Cine Bolívar

Continúa el rotundo éxito del Film en Technicolor con la sensual RAQUEL WELCH

LA ESPIA QUE CAYO DEL CIELO

ACCION - EMOCION - SUSPENSO CON TONY FRANCIOSA

¡EL IMPACTO DEL AÑO!

UNA GENIAL DIRECCION

UNA INCREIBLE FOTOGRAFIA

ESA MUJER

UNA NUEVA

SARA MONTIE...

UNA MUJER "CON TOD...

ESA MUJE...

con IVAN RASSIMOV
Un film de MARIO CAMUS
presenta FILMESPANA S. A. EASTMANCOLO...

PROH. MEN. 18 AÑOS

ES OTRO SENSACIONAL IMPACTO DE "INCOF...

HOY GRAN SUCESO CINE SC...

Donna Michel • Linda Veras & The Playgirls

"Las mujeres"

QUIENES SON EN LOS NEGOCIOS Y EN ARTE DE AMAR?
Un banquero envuelto en las redes de los encantos de una mujer que lo lleva al robo, al crimen y al engaño de su joven y bella mujer. Una película estrictamente prohibida para menores de 21 años, presentada por Distribuidora Boliviana de Films.

HOY Estreno tecnicolor TANDA Y NOCHE CINE TESLA

Como siempre con los éxitos de acción..... HOY En sus tres funciones CINE EBRO Doble "Los bravo... Texas" - Jhon Wa...

Gigantes exclusividades de Dist. Universal, para un fin de semana inolvidable!!

LAXANTE Y ANTIACIDO
INTI
MAGNESIA

PRESENCIA Deportes
La Paz, Bolivia, viernes 23 de abril de 1971

DIGESTIVA-ANTIACIDA
el sobre $b. 0.50.-
Sal INTI

Nacional-"U" igualaron en Lima 0 a 0

Lima, 22 (AP).- Nacional de Montevideo y Universitario de Deportes empataron esta noche sin goles en un partido del torneo de fútbol Libertadores de América.

Universitario de Deportes perdió una magnífica oportunidad de vencer a los 38 minutos de la etapa final cuando Chumpitaz sirvió un tiro penal por mano de Ancheta.

Su violento disparo fue contenido por Manga con las piernas y desvió la pelota.

Con este empate, Universitario ve disminuidas sus posibilidades de clasificarse finalista de la Libertadores, ya que sobre cuatro puntos disputados en su campo, sólo ganó uno. En el primer partido pedió 2-1 frente a Palmeiras de Sao Paulo.

El encuentro fue más de defensa que de ataque Nacional empleó un claro 4-4-2 para impedir las cargas de su rival.

La defensa de Nacional cumplió a plenitud y formó un rígido cerco en su área penal obligando a los delanteros locales a jugar con pases cortos de costado y carentes de penetración.

Braun ganó trithlon atlético de varones

B. BORTH IMPUSO NUEVO RECORD EN SALTO LARGO

.Mariscal Braun, en varones, se adjudicó el título de campeón del "Trithlon Atlético" que finalizó ayer en las instalaciones del estadio "Hernando Siles".

Billy Borth del Instituto La Paz, impuso un nuevo record en la prueba de salto largo con el registro de 4.23 metros.

RESULTADOS

Los resultados de la última fecha arrojaron buenas marcas y se pudo ver que en esta rama hay más voluntad y deseos de hacer las cosas bien. SALTO LARGO: 1o. Colegio Mariscal Braun con 3.61 metros. 2o. San Calixto con 3.22. 3o. Escuela Panamá, con 3.21.- 4o. Instituto La Paz, con 3.13. 5o. Escuela Indaburo, con 3.07. 6o. Escuela Piloto NN.UU. con 3.04 metros.

LANZAMIENTO DE LA PELOTITA: 1o. Instituto La Paz con 32.27 metros. 2o. Escuela Aspiazu con 31.25. 3o. Colegio Don Bosco con 31.22. 4o. Escuela Genaro Gamarra, con 30.49. 5o. Escuela Mariscal Santa Cruz con 29.88. 6o. Escuela C. Sanjinés con 29.47.

POSTA 8 X 50: 1o. Mariscal Braun. 2o. Escuela José Manuel Indaburu. 3o. Escuela República de Chile. 3o. Colegio San Calixto. 5o. Instituto La Paz. 6o. Escuela República de Panamá.

PUNTAJE FINAL

Cumplidas las tres pruebas los resultados finales son:

1o. Mariscal Braun con 400 puntos. 2o. Instituto La Paz con 320. 3o. San Calixto, con 200. 4o. Escuela José Manuel Indaburu, 160. 5o. Escuela República de Panamá con 120 puntos. 5o. Escuela Agustín Aspiazu con 120 puntos.

Colombia ganó a Bolivia en torneo S.A. de volibol en damas y varones

Montevideo, 22 (DE NUESTRAS AGENCIAS AP Y AFP).- Colombia obtuvo esta noche su primer triunfo en la división masculina del sudamericano de volibol al superar a Bolivia por 3-15, 15-4 15-11, 7-15 y 15-3.

Tanto Colombia como Bolivia no habían ganado hasta esta séptima fecha.

Montevideo, 22 (AFP).- Colombia ganó a Bolivia en damas 3-15 15-4, 15-11, 7-15 y 15-3 en el sudamericano de volibol.

El partido entre los equipos más débiles del torneo fue como era previsible muy parejo.

Técnica muy rudimentaria muchos errores pero gran entusiasmo exhibieron las chicas de ambos países.

Sin embargo, el triunfo de las colombianas, primero en el certamen, se justifica por una mayor cohesión en su juego. Meliza Arce y María Franco, organizaron bien el equipo para que remataran con precisión Ana Peña y Ana Córdoba.

En Bolivia, sólo Gilda Navarro la cabeza fría del sexteto y Gloria Pinto cuando estaba sobre la red, fueron las jugadoras más sobresalientes de un conjunto destinado al último lugar de la tabla sin puntos.

Don Bosco y Villamil siguen líderes en torneo de volibol

.Don Bosco y Díaz Villamil continúan en el liderato del torneo intercolegial masculino de volibol. Don Bosco venció ayer a Instituto Bancario 2-0, y Villamil hizo lo propio con colegio Copacabana por el mismo marcador.

El representativo del colegio de Don Bosco no tuvo dificultad en vencer por 2-0 a su similar de Instituto Bancario que solamente exhibió mucha voluntad pero adoleció de visibles errores, determinando una derrota justa.

Los parciales fueron de 15-3 y 15-9.

En el partido de semifondo, Villamil consolidó su posición de líder, ganando también con relativa facilidad a Colegio Copacabana por 2-0, con los parciales de 15-4 y 15-1.

Finalmente, en el partido de fondo, Franz Tamayo logró vencer a San Calixto en un emotivo partido. Solamente la primera cancha fue adversa al vencedor, ya que después se afirmó y obtuvo el halago del triunfo por 2-1 con los parciales de 8-15; 17-15 y 15-12.

FECHA DE HOY

La jornada de esta tarde contempla el siguiente rol de partidos: Franz Tamayo vs. Bancario; Copacabana con San Calixto y en el partido de mayor importancia, se enfrentarán los dos punteros del certamen: Don Bosco y Diaz Villamil.

SAPRISA VENCIO AL CRISTAL 4-3

San José de Costa Rica, 22 (AP).- El campeón peruano de fútbol Sporting Cristal fue derrotado anoche por la oncena local Saprisa por 4-3 en un encuentro disputado en el Estadio Nacional.

En el primer tiempo los peruanos llevaban una ventaja de tres a uno.

Gallardo marcó el primer gol peruano a los dos minutos y Elías aumentó el marcador a los doce.

El tercer gol peruano fue marcado a los 31 minutos por Gallardo.

Solano comenzó a descontar ventaja para los locales y en el segundo tiempo nuevamente marcó a los dos minutos y Marin logró el empate a los cinco.

ESCUELA ESPAÑA.- Niños integrantes del plantel de la Escuela España, junto a su profesor de Educación Física. Este equipo cumplió un buen papel en el torneo atlético.

Argentina jugará con once uruguayo

.Buenos Aires, Abr. 22 (AFP)- El seleccionado argentino de fútbol se enfrentará el 14 y el 18 de mayo próximo con su similar de Uruguay, confirmó anoche la Asociación del Fútbol Argentino. Se indicó que el primer cotejo tendrá lugar en la capital argentina y el segundo en Montevideo.

Trabajo sobre Medicina Deptva

.Los Drs. Mario Paz Zamora, Fredy Oporto Lenz y Alfredo Scott del Comité Médico de la selección Boliviana que participó en las eliminatorias del mundial han publicando con la cooperación de la Asociación de Fútbol de La Paz, un interesante trabajo científico relacionado con la valoración, control y asistencia médica de los integrantes de ese equipo.

El trabajo comprende un estudio biométrico comparativo entre integrantes de selecciones de Argentina y Bolivia, estudio cardiocirculatorio y electrocardiográfico, estudio espirográfico, tasas de hemoglobina y hematócrito, valores de Potasio, Cloro y Sodio, VEMS e índice de Tiffeneau, y finalmente estudio del consumo de Oxígeno. Se trata de un trabajo de gran importancia que servirá de base para otros similares.

TENIS MEXICANO NO IRA A PANAMERICANOS

-México, D.F. 22 (AP).- Jorge Herrera Baraona, director general del comité organizador de los Juegos Panamericanos, anunció que el tenis no será incluido en el programa de los VI Juegos Panamericanos que se efectuarán este año en Cali, Colombia.

Herrera Herrera Baraona i tenis quedó excluido en virtud de que no se formó a tiempo la federación panamericana de este deporte.

FRANZ TAMAYO.- Equipo de volibol del Colegio Franz Tamayo que ayer superó a San Calixto en la competencia auspiciada por la Dirección de Educación Física Escolar.

La Paz, Cochabamba y Oruro disputarán el certamen mixto de fútbol de 1.971

Con la participación de equipos de las asociaciones de La Paz, Cochabamba y Oruro, comenzará el próximo mes -los días 2 ó 9- el torneo mixto de fútbol y en el cual intervendrán catorce conjuntos.

Eso lo acordado anoche en una reunión especial entre delegados de las tres asociaciones luego de un amplio debate en el cual se analizó la situación de la asociación orureña.

La Paz en este torneo intervendrá con los siguientes clubs: Chaco, The Strongest, Mariscal Santa Cruz, Bolívar, 31 de Octubre, Ferroviario, Litoral y Municipal. Cochabamba lo hará con Wilsterman, Litoral, Petrolero, Aurora y Ayacucho o Municipal, estos dos últimos, precisamente definían anoche en el estadio "Felix Capriles" el derecho de tomar parte en el mixto. Oruro únicamente se hará presente en este campeonato con el primer plantel de San José.

Los delegados orureños, manifestaron en la reunión de anoche que es intención de su asociación dar realce al mixto con el equipo "santo", que para el efecto ha convocado a 22 jugadores de primera línea inclusive un arquero argentino que goza de mucho prestigio internacional. Los dirigentes de la ciudad de Pagador, dijeron también que San José, no está lejos de reeditar sus magníficas campañas de 1954 y 1955.

A manera de compensación a los equipos de La Paz y Cochabamba, Oruro prometió presentar en esta ciudad -al finalizar la primera rueda del mixto - a un seleccionado que cotejará con un similar local. La recaudación beneficiará íntegramente a los clubs paceños actuantes en el mencionado evento. Por otra parte los orureños recibirán en su estadio al seleccionado de Cochabamba. La bolsa será en beneficio de los equipos del Tunari. Finalmente - y también a manera de compensación- la selección cochabambina se presentará en esta capital enfrentando a un equipo de la asociación local, lo recaudado será dividido entre los ocho equipos paceños.

REGLAMENTO

Anoche los delegados aprobaron el reglamento que regirá la competencia entre las tres asociaciones. El documento fue objeto de muchas modificaciones y será dado a conocer en los próximos días.

En las primeras horas de la madrugada de hoy los encargados continuaban trabajando en el rol general del campeonato. De todas maneras se sabe que el mismo se disputará en dos ruedas y se efectuarán partidos de ida y vuelta respectivamente.

Hoy deberán retornar a sus ciudades de origen los enviados de las asociaciones de Cochabamba y Oruro.

LLEGARON CUATRO EX-JUGADORES DE ATLANTA QUE ESTAN LIBRES

EN LA PAZ.- Aguilera, Ocampo, Awad y Robles, cuatro juveniles de Atlanta que están en nuestro medio dispuesto a enrolarse en planteles locales.

-A objeto de enrolarse a algun club de la localidad arribaron en las últimas horas a esta capital cuatro jugadores argentinos que hasta antes de partir a Bolivia militaban en Atlanta de Buenos Aires.

Se trata del arquero Miguel Angel Aguilera, de 22 años, de edad; Benjamin Robles, medio campista, 21 años; Amilcar Ocampo puntero derecho 21; y Héctor Horacio Auad, marcador de punta izquierda o derecha 22 años de edad.

Los cuatro mencionados deportistas ya actuaron en nuestro medio el año pasado en ocasión de la disputa de la primera edición del torneo "Recopa" organizado por la Confederación Sudamericana de Fútbol.

Los cuatro jugaron ese año juntos y con el resto del plantel lograron el sub campeonato. Recuérdese que el equipo local de Mariscal Santa Cruz, obtuvo en esa oportunidad el título en disputa.

Héctor Horacio Auad, que es el portavoz del grupo, manifestó ayer a PRESENCIA que de no concretar nada en nuestro medio hasta dentro de seis días seguirán viaje a Lima Perú.

De todas maneras trascendió que dirigentes de Bolivar, The Strongest y Litoral, ya iniciaron conversaciones previas con los argentinos a objeto de enrolarlos a sus filas.

Sin embargo, el presidente del Comité Técnico de Litoral Cnl. Julio Lara - dijo ayer a maestros reporteros que en vista de las elevadas pretensiones económicas de los mencionados jugadores la entidad "tricolor" de no conseguir una rebaja cancelarfa todo intento de contratarlos, Litoral, se interesa particularmente en Aguilera y Robles.

Declaran desierta la "doble Patacamaya"

.Por falta de participantes fue declarada "desierta" la competencia automovilística "Doble Patacamaya" que contaba con el auspicio del Círculo de Periodistas Deportivos de Bolivia y el periódico El Nacional.

El escaso interés demostrado por las competidoras, cinco solamente se llegaron a inscribir, determinó que la Comisión Deportiva Nacional del ACB, declare "desierta" la carrera.

CIRCUITO DE MOTOS

En cambio la competencia, la primera del calendario, "Circuito Skobol", de Motocicletas, tiene hasta el momento cuatro inscritos en forma oficial. La lista es la siguiente:

1.- Vladimir Sarmiento. 2. Ramiro Imaña. 3 "Pajarón Azul". 4. Luis Callejas.

Este número seguramente aumentará en el transcurso de los próximos días, luego de la reunión que se cumplirá esta noche en Omasuyos 339, donde el directorio del Moto Club Boliviano tomará importantes medidas.

Bolivar desconoce respuesta de Wilsterman sobre Cabrera

.Bolívar no conoce en forma oficial la determinación de Wilsterman de no querer transferir a su jugador Limbert Cabrera. El presidente del club "celeste", Mario Mercado, en tono seco y poco comunicativo con la prensa, dijo no conocer nada sobre la situación de Cabrera. Lacónicamente, dejó entrever que en las próximas horas llegará recién la nota de Wilsterman.

CASO COSTA

Sobre el mediocampista, Wálter Costa, el presidente manifestó que por sus faltas continuas a los entrenamientos, el directorio había decidido suspender en forma indefinida a su jugador. No se descarta que esta medida sea oficializada en las próximas horas a la Asociación de Fútbol de La Paz para los fines consiguientes.

CUADRANGULAR

El Toroneo Cuadrangular amistoso que organiza el plantel "académico", tendrá novedades de "relleno". Se anuncia que se presentará el grupo acrobático de la Academia Nacional de Policías, los perros de la misma entidad. Los precios son populares. El club en esta oportunidad pondrá en disputa la Copa "Bolívar". Ayer, los cuatro equipos, Ferroviario, 31 de Octubre, Municipal y Bolívar culminaron su entrenamiento. Se anuncian varios debuts. En Municipal se confirma que será de la partida el jugador paraguayo Roberto Salazar.

NUEVO CONCURSO HIPICO SE DISPUTARA MAÑANA

.De conformidad al Calendar Deportivo de la Federación Boliviana de Deportes Ecuestres, Club Hípico "Colegio Militar" organiza para los días sábado 23 y domingo 25 del presente y 2 de mayo próximo, un interesante concurso hípico de saltos y adiestramiento, como otra de las actividades conmemorativas del 146 aniversario de la Fundación de ese Instituto Militar.

Este evento deportivo tendrá como escenario el Club "Los Sargentos" y comprenderá las siguientes pruebas:

Sábado 24. Hs. 15.00. Primera Prueba. Saltos Variados para caballeros Novicios. 10 obstáculos con 13 saltos. Altura máxima 1.10. ancho máximo 1.60.

Segunda Prueba. Saltos Variados para caballos de segunda categoría. 9 obstáculos con 12 saltos. Altura máxima 1.20, ancho máximo 1.80.

Tercera Prueba. Especial de Velocidad y Conducción, con cambio de caballos, abierta para todo jinete y caballo. Recorrido sobre obstáculos verticales y paralelas que será salvado por un jinete montando dos caballos, uno de primera categoría y otro de segunda o alternativamente dos de segunda.

Demostración del profesor C. Pérez

EN LA PISCINA del estadio Siles, se realizó ayer la demostración práctica del técnico peruano Conrado Pérez, sobre entrenamiento de natación. En las fotos el técnico peruano en la demostración, quien contó con la colaboración de la nadadora boliviana radicada en Lima, María Isabel Almoraz.

Hill favorito para prueba de dgo.

.Pau, Francia, Abr. 22 (AFP)- El veterano piloto británico Graham Hill, con Brabham, es considerado como principal favorito del 31 Gran Premio Automóvil de Pau, primera prueba puntuable de la temporada para los trofeos de Francia de fórmula II, que se disputará el domingo.

Esta prueba, considerada como una de las más duras del calendario internacional en razón de las dificultades del circuito de 2.760 Kms. fue siempre objeto de la ambición de los más ilustres campeones.

En su historial figuran Juan Manuel Fangio, Tazio Nuvolari, Luigi Villoresi, Alberto Ascari, Jack Brabham, Jim Clark, Recordman de las victorias con sus cuatro triunfos de 1961, 1963, 1964, 1965, Jacky Stewart y el malogrado Jochen Rindi, tres veces vencedor, 1967, 1969, 1970. La última cinco meses antes de su trágica muerte en Monza.

Sábado 24
$b. 150.000.-
Premio Mayor
Lotería Nacional