agua de colonia
Carla Lorena
aroma de frescura: limón

PRESENCIA

DEPOSITO LEGAL: L.P. 023 - 1959
AÑO XIX - No. 4.633 - LA PAZ, BOLIVIA, MIERCOLES 14 DE ABRIL DE 1971 - 16 PAGINAS - $b.2.50

BIBLIOTECA DEL BANCO CENTRAL DE BOLIVIA

agua de colonia
Carla Lorena
aroma de frescura: limón
tres tamaños

China de Mao entraría este año a la ONU

WASHINGTON, 13 (AFP).- El nuevo empuje diplomático de China Popular podría desbocar, este mismo año, en su ingreso en las Naciones Unidas, estimaban hoy aquí los círculos norteamericanos.

Fundamentaron esta opinión en la creciente influencia diplomática de Pekín desde el término de la revolución cultural y en la visita que efectuaban actualmente en China artistas de mesa norteamericanos.

La política de seducción de Pekín abarca al mundo entero y no solamente a Estados Unidos, subrayaron los expertos norteamericanos en materia de política china.

SALON DE REUNIONES DE OEA.- Este es el salón del teatro Nacional de San José de Costa Rica, donde los Cancilleres de países miembros de la OEA inaugurarón mañana su Asamblea General. (San José de Costa Rica, abril 13. Radiofoto AP)

Precio de estaño aumentó en el mercado de Londres

Decisión de EE. UU. de no vender reservas evitó nuevas bajas

LONDRES, 13 (AP) - Los precios del estaño aumentaron hoy en 48 dólares por tonelada métrica en el mercado de metales de Londres, como resultado de las garantías dadas por el Presidente Nixon a Bolivia de que los Estados Unidos no venderán ninguna parte de su reserva estratégica de estaño.

La promesa fue hecha en un mensaje enviado al Presidente boliviano Juan José Torres durante el pasado fin de semana y revelado ayer.

El precio de cierre en negociaciones oficiales en la bolsa de Londres al mediodía fue de 1.488 libras (3.571,20 dólares) por tonelada métrica, un aumento de 48 dólares sobre el precio del cierre el jueves pasado.

Uno de los principales negociantes de metales de Londres dijo que es muy difícil que se pueda mantener durante cierto tiempo el actual nivel ya que cree que ese metal esta sobreavaluado. No hay pedidos de los consumidores que justifiquen un alza de 48 dólares, declaró.

El negociante señaló que los precios del estaño de Penang aumentaron únicamente en 4.80 dólares desde el jueves hasta hoy. Además de esto ha crecido el flujo de concentrados en los depósitos de esa ciudad asiática, durante el fin de semana, tras una escasez temporal experimentada la semana pasada.

La acción del Presidente Nixon desvirtuó un rumor de la semana pasada de que Bolivia iba a convocar una conferencia de productores de estaño en Londres este mes para decidir un enfoque común destinado a producir presión sobre el gobierno de los Estados Unidos para que no vendiera estaño en el mercado mundial.

El rumor fue alimentado por una versión anterior de que la Administración de Servicios Generales de los Estados Unidos iba a vender 7.000 toneladas de estaño del superávit aproximado de 20.000 toneladas en su reserva estratégica.

Las 7.000 toneladas iban a ser vendidas en un período de un año, pero el mercado reaccionó rápidamente y los precios comenzaron a bajar durante toda la semana pasada.

Al no existir ninguna presión de los consumidores, el mercado todavía presionado por el congreso para que venda los excedentes y reduzca el costo del almacenamiento dijeron fuentes del mercado.

DELEGACION VENEZOLANA.- El Ministro de Relaciones Exteriores de Venezuela, Aristides Calvani y los miembros de la delegación de su país son vistos al salir del Teatro Nacional de San José de Costa Rica, donde mañana será inaugurada la Asamblea General de la OEA. (San José de Costa Rica, abril 13. Radiofoto AP)

Misión técnica soviética estudiará la instalación de refinería de zinc

El gobierno ha autorizado al embajador en Moscú para que suscriba dos importantes convenios de cooperación, a través de los cuales la Unión Soviética enviará a Bolivia una misión técnica que habrá de estudiar la instalación de una refinería de zinc y, a la vez, hará una evaluación completa de los procedimientos que utiliza la Comibol en la extracción y procesamiento de minerales, a fin de sugerir métodos más efectivos.

La suscripción de estos convenios de asistencia técnica es considerada como un "importante paso para el desarrollo industrial del país", tanto por la Empresa Nacional de Fundiciones (ENAF) como por la Comibol.

MEJOR RENDIMIENTO

Portavoces del Ministerio de Minería y Metalurgia dijeron que la misión de técnicos hará un estudio general de la industria estatífera estatal, con miras a aportar los nuevos sistemas que permitan incrementar la producción cualitativa y cuantitativamente. "Este estudio permitirá que los mismos soviéticos nos proporcionen nueva tecnología para obtener mejor rendimiento en nuestra producción de estaño. A la vez, será de gran utilidad para los planes tendientes a ampliar la fundición de estaño. Porque es base a esos estudios se verá cuál es la calidad de estaño concentrado que más fácilmente se puede trabajar en la fundición de Vinto". Estas expresiones de funcionarios del Ministerio de Minería fueron para corroborar el "grado de importancia" que puede tener nueva forma en que se está encauzando la cooperación técnica del mundo socialista.

FUNDICION DE ZINC

Como ya se informó anteriormente, la misión preparará también un ante-proyecto que servirá de base para instalar en el país la tercera fundición de minerales: la de zinc, con una capacidad para producir anualmente 50 mil toneladas de metal.

Los técnicos soviéticos, para fundamentar el proyecto, harán un estudio de las reservas y áreas de producción de zinc.

Permanecerán en el país aproximadamente dos meses. Su arribo se producirá en junio o julio próximos, de modo que sus recomendaciones para Comibol, así como el ante-proyecto para la refinería de zinc, puedan empezar a materializarse durante el próximo año.

MAQUINARIAS PARA LA FUNDICION DE ANTIMONIO

Entretanto, la Empresa Nacional de Fundiciones ha empezado a comprar minerales de antimonio que en una cantidad de 25 toneladas serán enviadas a Checoslovaquia, para iniciar las primeras pruebas en base a las cuales se construirá la maquinaria. El embarque de minerales se producirá en las próximas semanas. Al parecer, los checoslovacos desean realizar todas las pruebas necesarias con el antimonio para hacer que la fundición que construirán en Vinto responda a los requerimientos del contrato y pueda obtenerse metal con una ley mínima del 99,6 por ciento.

La fundición producirá anualmente cinco mil toneladas de antimonio y mil de aleaciones.

Las primeras maquinarias empezarán a llegar al país más o menos dentro de un año, y al cabo de tres la nueva industria deberá estar ya funcionando.

En Pakistán Oriental

Fuerzas de gobierno avanzan sin encontrar resistencia

CHUADANGA, PAKISTAN ORIENTAL 12 (AP) - La resistencia armada en gran parte del rebelde Pakistán Oriental se está desmoronando rápidamente ante el avance del ejército federal paquistano.

Se habla de un envío de armas de la India para los insurgentes paquistanos, pero servirá poco para prolongar la guerra que los bengaleses llaman de liberación del régimen paquistano occidental.

Hay pocos preparativos visibles para hacer una larga campaña de guerrillas. Muchos miembros eminentes de la liga, Awami, que preside el Jeque independista Mujibur Rahman, creen que si comienza, temen que inevitablemente quede bajo conducción comunista.

La liga, que cuenta con apoyo indiscutible en Pakistán Oriental, está dirigida por paquistanos de la clase media o profesional, más aptos para los negocios y los despachos que para hacer la guerra entre los arrozales y los pantanos. Creen que los comunistas, más disciplinados y más corresosos, con apoyo de los marxistas de la vecina India, no tardarían en adueñarse de la jefatura del movimiento guerrillero.

El ejército paquistano ha sido grandemente reforzado desde Pakistán Occidental y sus columnas avanzan desde Dacca en todas direcciones.

En los contornos de la capital el ejército predomina y la bandera paquistana verde y blanco ondea en las chozas de los villorrios. La gente tiene miedo a los delatores y terror de las represalias si fueran identificados como seguidores del Jeque, que proclamó el nuevo estado de Bengala, Bangla Desh.

RUINAS EN PAKISTAN ORIENTAL.- Un pakistano sostiene en sus brazos a un niño mientras camina entre las ruinas de una calle de Dacca, en Pakistan oriental. La zona fue bombardeada por las tropas del gobierno aplastando la resistencia de los rebeldes bengalíes. (Dacca, abril 13. Radiofoto AP)

En San José de Costa Rica

Presidente Figueres inaugurará hoy Asamblea General de la OEA

SAN JOSE DE COSTA RICA 13 (AP).- La primera asamblea anual de la Organización de los Estados Americanos se abocará de inmediato a la cuestión de la limitación de los gastos militares después de su instalación oficial aquí mañana.

El Presidente José Figueres declarará inaugurado el nuevo mecanismo regular de consulta en una sesión que se efectuará en presencia de 18 cancilleres en la sala de representaciones del teatro nacional dominada por un mural milanés que con sus 48 ninfas da al ambiente un encanto de final de siglo.

Cinco países, entre ellos el Brasil y Perú, se harán representar por delegados especiales. Los otros son Haiti, Barbados y Jamaica.

La solicitud colombiana para que se debata la cuestión de los gastos militares contaba hoy con 15 votos, sólo uno menos de los necesarios para que se le acepte como un tema urgente y de interés común susceptible de ser debatido por la asamblea.

Sin embargo la victoria parlamentaria que entrañaría la inclusión del tema en la agenda pudiera naufragar en la consideración del tema.

Se entiende que la Argentina sostendrá que la OEA no es el foro adecuado para la consideración de este asunto, basándose en el hecho de que los Estados Unidos no sería partícipe de cualquier acuerdo en consecuencia violaría el principio de la igualdad jurídica de los miembros de la OEA, y de las obligaciones que se derivan de su condición de miembros.

A su vez el Brasil ha hecho saber discretamente a otros países que este es un asunto en si tan delicado que no justifica su discusión apresurada.

El Canciller venezolano Arístides Calvani dijo hoy a su llegada aquí que no considera que su país ha sido puesto a la ofensiva por la iniciativa colombiana.

"Nuestra posición es observativa", manifestó, "y no defensiva".

Un problema de límites, que se agrega a la presión demográfica colombiana sobre Venezuela, ha sensibilizado en los últimos tiempos las relaciones entre los dos países y los venezolanos no hacen un secreto de su sorpresa de que la iniciativa de su vecino hubiese sugerido en semanas al anuncio de la compra por las autoridades de Colombia de una escuadrilla del veloz avión de combate "Mirage" de fabricación francesa.

La asamblea marcará de paso el debut en un foro hemisférico del Canciller chileno Clodomiro Almeyda.

Almeyda es miembro del Comité Central del Partido Socialista chileno que durante años fustigó la participación de ese país en la OEA.

Los observadores diplomáticos aquí consideran que el anuncio coincidente de que el Primer Ministro Cubano Fidel Castro ha sido invitado a visitar Santiago el 1 de mayo forma parte de una estrategia destinada a suavizar la participación del régimen socialista chileno en los debates hemisféricos.

La impresión general aquí es que aún cuando algunos países apelan de nuevamente a la reconsideración de la exclusión de Cuba del sistema interamericano no habrá un debate formal sobre el asunto.

La cuestión económica tomará cuerpo más tarde en la asamblea que durará 10 días.

En Asunción

Lessín Méndez fue recibido en audiencia por Stroessner

ASUNCION, Abril 13 (AFP) - El Presidente Alfredo Stroessner recibió el lunes en audiencia celebrada en el Palacio de Gobierno al encargado de negocios de la embajada de BOLIVIA en Asunción, Lessín Méndez Montenegro.

Méndez Montenegro estuvo recientemente en su país obedeciendo a su propia voluntad de comparecer ante la justicia ordinaria boliviana, que investiga el asesinato de varios dirigentes cívicos entre ellos el líder campesino Jorge Soliz Roman.

No se sabía aquí cual fue la decisión tomada por la justicia ordinaria boliviana en torno al diplomático Lessín Méndez, pero el hecho de que haya regresado a esta capital se interpretó como que no pesa sobre él ninguna acusación en los hechos criminosos que se investigan en LA PAZ y Cochabamba.

El 26 de marzo pasado, en víspera de su viaje a LA PAZ, Lessín Méndez Montenegro fue entrevistado por la Agencia France Presse aquí declarando entonces: mi solicitud ante la cancillería de mi país para venir a LA PAZ y levantar la calumnia de la que soy objeto, ha sido acogida favorablemente.

Añadía que se trasladaba a BOLIVIA y esperaba despejar en un tiempo breve, cualquier duda que sobre mi honorabilidad todavía pudiese existir.

Por otra parte, no fue posible ayer entrevistar a Lessín Méndez Montenegro acerca de las razones de su entrevista con el Presidente Stroessner.

En Manila, Filipinas

Pintor boliviano podría ser condenado a 20 años de cárcel

MANILA, 13 (AFP).- El veredicto contra el pintor surrealista boliviano Benjamin Mendoza, acusado de tratar de asesinar al Papa Pablo VI, será conocido hoy después de cuatro meses de juicio.

La pena máxima, que le podría aplicar es de 20 años de prisión. Mendoza, de 36 años, se convirtió en noticia el 27 de noviembre de 1970, cuando intentó dar maserie al Papa Paulo VI minutos después de su llegada al aeropuerto de Manila para iniciar su visita a Filipinas.

Por razones mentales, Mendoza podría ser condenado a internamiento en un asilo para enfermos mentales después que insistentemente repitió que sólo pensaba hablar al Papa surrealisticamente y no realisticamente.

La defensa reiteró hoy, en un informe de 58 páginas, que Mendoza no tenía ninguna intención de dañar físicamente al Papa.

La prueba que la defensa señaló es que en el momento del atentado Mendoza se encontraba a dos metros del Papa, distancia que hace imposible la realización de un ataque con arma blanca.

Matar al Papa surrealisticamente, según Mendoza, quiere decir simplemente amedrentar al Papa para demostrar el sentimiento de millones de personas que están en contra de la supertición e hipocrecía que representa el Papa.

El defensor, Celso A. Fernández señaló la analogía entre el acto de Mendoza y los de los estudiantes impugnadores cuando demuestran su sentimiento de desaprobación de disgusto.

Sin embargo, el Fiscal manifestó su firmeza de que Mendoza había concebido la idea de asesinar o eliminar al Papa ya que en el momento de su detención admitió el hecho de que había tratado de matar al Papa.

En esa oportunidad, Mendoza no hizo referencia a una muerte surrealista.

El testigo principal del Fiscal, Jolly Bugarin, jefe de la oficina nacional Filipinas de investigación certificó que, debido a lo cerca del Papa que se encontraba en el momento del atentado, pudo contener el golpe que intentaba asestarle Mendoza.

El Fiscal rechazó el alegato de enfermo mental presentado por el defensor según el cual el acusado sufre de extrañas ideas y delirios de grandeza comprobados también por un equipo de psiquiatras filipinos.

Según el fiscal, Mendoza goza de un 85 por ciento de coeficiente intelectual y su memoria de acontecimientos recientes o remotos es excelente.

Mendoza salió de BOLIVIA hace muchos años. Estudió en Argentina y vivió en los Estados Unidos y España.

Tupamaros secuestraron a un industrial uruguayo

MONTEVIDEO, 13 (AFP).- El Ministro del Interior Santiago de Brum Carbajal confirmó esta noche que los secuestradores hoy del industrial uruguayo Ricardo, Ferres, fueron los tupamaros pero estos mantuvieron silencio.

Los guerrilleros tienen ahora tres rehenes, un embajador extranjero, un alto funcionario del estado y un poderoso industrial.

El embajador inglés Geoffrey Jackson fue raptado el ocho de enero pasado y el Director de Electricidad Estatal y Asesor Político de la Presidencia de la República, Ulises Pereyra Feverbel, el 30 de marzo.

Como en los diez anteriores secuestros tupamaros, la policía reconoció esta noche no haber encontrado ningún rastro del industrial, camino a la que los guerrilleros llaman cárcel del pueblo.

Los cinco automóviles robados por los tupamaros para la operación y sus cinco conductores secuestrados y paseados bajo custodia de sendas parejas de tupamaros por la ciudad fueron apareciendo todos para la noche, pero no aportaron huellas ni datos de interés.

En medios policiales se calculó que unos 30 sediciosos debieron participar en las varias etapas del secuestro.

Unos robaron los autos, otros custodiaron a los choferes, un tercer grupo concretaba el secuestro y otro restante llevaba al cautivo a su prisión.

Regreso de Perón a Argentina sería resuelto por las FF.AA.

BUENOS AIRES 13 (AFP).- El regreso de Perón a la Argentina y el reintegro del cadáver de su esposa, Eva Perón, sería resuelto por las Fuerzas Armadas.

Así lo manifestó el Secretario General de la CGT (peronista), José Rucci, luego de la entrevista que mantuvo con el presidente de la nación, General Alejandro Lanusse.

El Consejo Directivo de la CGT (Confederación General del Trabajo) entregó un extenso documento en el que se fija la posición del movimiento obrero frente a los problemas sociales, políticos y económicos.

Respondiendo a éste, el Teniente General Alejandro Lanusse manifestó, que se agotarían todos los recursos con el objeto de ubicar los restos de la esposa del ex mandatario. Rucci afirmó por otra parte que pensaba viajar a Madrid para entrevistarse con el General Perón, pero a título personal. Negó en cambio que fuera a recibir instrucciones del dirigente justicialista, Jorge Daniel Paladino, quién también viajó a la capital española para ver al ex Presidente.

Rucci afirmó que sólo recibía instrucciones emanadas de las resoluciones del Consejo Directivo de la Confederación General del Trabajo.

Frei en España

MADRID, 13 (AP) - El ex Presidente de Chile, Eduardo Frei, acompañado por su esposa, visitó hoy Toledo, a 70 kilómetros al sur de Madrid.

Frei, que se encuentra en visita de descanso en España, recorrió los centros turísticos y más típicos de la ciudad.

ATENTADO.- Nueva York, 13 (AP).- La Policía inspecciona los daños causados por explosión de una bomba en la oficina del consulado surafricano de Nueva York. El hecho se registró el lunes.

HELICOPTEROS DE EE.UU. BURLARON CIRCULO DE FUEGO COMUNISTA AYER

SAIGON 13 (AP).- Helicópteros de los Estados Unidos burlaron círculo de fuego comunista hoy para reabastecer de municiones la base 6, un puesto de avanzada de artillería survietnamita bajo sitio por 12 días.

Cerca de una docena de helicópteros alcanzó la base. Veinte aparatos más recibieron órdenes de retornar cuando la artillería norvietnamita derribó un helicóptero. Los cuatro tripulantes fueron rescatados.

En otros sucedos de la guerra:

- Tropas norvietnamitas emboscaron a soldados de infantería de los Estados Unidos tratando de rescatar la tripulación de un helicóptero del ejército derribado a 144 kilómetros al sur de Da Nang, matando a 210 e hiriendo a seis norteamericanos. Uno de los tripulantes del helicóptero resultó muerto y dos heridos en la caída, según oficial norteamericano dijo; obviamente los comunistas observaron la caída del aparato y estaban tratando de capturarlo " se desconocen las bajas norvietnamitas.

- El mando de los Estados Unidos reveló la segunda reacción protectiva" de ataque aéreo en el interior del Vietnam del Norte dentro de tres días, la vigesimosegunda este año.

En Vietnam del Sur

DEFENSORES DE LA BASE 6 ESTAN A PUNTO DE PERECER DE HAMBRE

SAIGON, abr, 12 (AFP).- Prácticamente cercados desde el primero de abril, los 300 defensores survietnamitas de la base seis, en la provincia de Kontum, sólo tenían hoy víveres para dos o tres días.

El portavoz survietnamita que dió estas precisiones, indicó la inminente llegada de refuerzos guberasmentales para aliviar la crítica situación de esta posición, al tiempo que daba cuenta de la violencia de los combates.

Los helicópteros que intentaron aprovisionar la base tuvieron que volver grupas - dijo - y sólo uno de los aparatos pudo largar algunas provisiones a sus ocupantes, que incluso carecen de agua.

Lo intenso de la defensa antiaérea norvietnamita derribó incluso el domingo por la tarde a un supersabre norteamericano que intentaba una misión de apoyo a los sitiados, se dijo de fuente militar estadounidense. El piloto pereció, agregó el vocero.

Toda la jornada del domingo y la madrugada del lunes, en oleadas compactas, los superbombarderos norteamericanos B-52 intentaron dislocar las concentraciones de fuerzas norvietnamitas que cercan la base seis.

En la zona periférica a la base, en un radio de 26 kilómetros, hasta cerca del extremo sur de la zona desmilitarizada, en el límite de la frontera laosiana, la actividad aérea fue de gran intensidad, indicó el portavoz.

Uno de nuestros aparatos, un Corsair Tres, lanzó el domingo un cohete Shrike, aire tierra, contra una posición de radar norvietnamita en misión de reacción de protección, preciso.

Un día como hoy en la historia

ASSOCIATED PRESS

Hoy es miércoles, 14 de abril, el día número 104 de 1971. Quedan 261 días en el año.

En un día como hoy:

1578.- Nace en Madrid Felipe II hijo de Felipe II y de su cuarta esposa.

1759.- Muere en Londres el compositor de origen alemán Georg F. Haendel.

1775.- Se crea en Filadelfia la primera sociedad para la abolición de la esclavitud.

1864. Maximiliano, archiduque de Austria, y su esposa Carlota, princesa de Bélgica, embarcan rumbo a México para ocupar su trono.

1865.- El presidente norteamericano Abraham Lincoln es herido mortalmente por un disparo en un teatro de Washington.

1890.- En la Conferencia internacional Americana que se celebra en Washington, nace la futura unión panamericana. Desde entonces queda esta fecha como "Día de las Américas".

1912.- El trasatlántico inglés "Titanic" en su viaje inaugural de Southampton a Nueva York choca con un témpano de hielo en el atlántico del norte. Su hundimiento ocasionó la muerte de más de 1.500 personas.

1931.- El Rey Alfonso XIII abandona España al proclamarse la segunda república.

1945.- Bombarderos norteamericanos hacen blanco con sus ataques en el palacio imperial de Tokio.

1949.- Vicente Bonvisutto, oficial de la aeronáutica Argentina, bate el recor mundial de paracaidismo con 50 saltos en cuatro horas, 51 minutos y 9 segundos.

Hace diez años: Moscú t. ibuto un caluroso recibimiento al primer ser humano que viajó al espacio exterior, el cosmonauta Yuri Gagarin.

Hace un año: la nave averiada Apolo 13 y sus tres astronautas norteamericanos ponen rumbo a la Tierra después de haber dado vuelta a la Luna.

Cumplen años hoy: el actor Peter John Gielgud 67; y su colega Rod Steiger 46.

El pensamiento de hoy: "El miedo es más fuerte que la bala" Abraham Lincoln 1809 - 1865.

COTIZACIONES MONETARIAS

Las cotizaciones monetarias del día de ayer proporcionadas por la Casa de Cambios "La Paz" ubicada en la calle Bueno No. 7 Teléfono 2-4849.

		Compra	Venta
Dólar americano	$b.	12.40	12.80
Dólar canadiense	$b.	12.--	12.11
Escudo	$b.	0.30	0.40
Soles	$b.	22.--	26.--
Cruzeiros	$b.	2.10	2.50
Pesos argentinos	$b.	25.--	31.--

La Paz, 13 de abril de 1971

En Santo Domingo, República Dominicana

Persiste conflicto entre estudiantes y el Rector de Universidad Católica

Santo Domingo, Rep. Dominicana (NA).- Pese a que la policía, a instancias del rector y del obispo, ha levantado el cerco que tenía establecido en torno a la Universidad Católica Madre y Maestra, de Santiago de los Caballeros, no parece haber mejorado la situación conflictiva que tiene enfrentados a estudiantes y autoridades de esta casa de estudios.

La raíz del problema está en la cerrada oposición de las autoridades a los reclamos de los alumnos, quienes exigen libertad para agruparse en organizaciones políticas y una mayor participación en el gobierno de la Universidad, a lo que el rector. Mons. Agripino Nuñez, respondió que la Universidad nunca admitirá ingerencias políticas partidistas en su seno y expulsó a sus dos dirigentes.

La situación se agravó cuando la policía rodeó el recinto universitario, alegando que en su interior habían armas de fuego. El cerco policial fue retirado luego ante las gestiones realizadas por el rector y el obispo Roque Adames.

El caso ha servido, también, para conocer las diversas posiciones, muchas veces encontradas, de los miembros del clero y la jerarquía, frente al problema.

Así, el padre César Hilario, de Santiago, dijo por radio que el episcopado es cómplice, por omisión, de esta situación; porque los obispos, saben "que si se permite la libre asociación de los estudiantes, va a perder (la Universidad) el apoyo de toda la gente que da dinero".

Ante esas declaraciones Mons. Hugo Polanco Brito, arzobispo coadjutor de Santo Domingo y fundador hace siete años del referido centro de estudios, contestó fuertemente al sacerdote. Dijo prácticamente que el padre Hilario se pusiera a tratar de música, en la que es entendido, y no hablara del problema de la Madre y Maestra, que no comprende.

"Aunque no he realizado ninguna consulta con los demás obispos de la República, opino que los estatutos deben conservarse sin cambios, puesto que ya los estudiantes tienen representación en la universidad, que de ninguna manera debe convertirse en campo de contiendas políticas" , expresó.

El mismo padre Hilario pidió a los sacerdotes que se retiren de la Universidad Madre y Maestra y dejen sus puestos a los seglares. Afirma que la presencia de los sacerdotes causa en los estudiantes conflictos de conciencia que, muchas veces terminan en pérdida de la fe.

661/71

UNIVERSIDAD MAYOR DE SAN ANDRES
FACULTAD DE INGENIERIA INDUSTRIAL
PROVISION DE CATEDRAS
Con vocatoria a Concurso de Méritos

ESCUELA DE INGENIERIA MECANICA

Mecanismos y Construcción de elementos de Máquinas	3 Hs. Semanales
Transmisión del calor	3 Hs. Semanales

Las solicitudes se reciben en la secretaría de la Facultad de Ingeniería Industrial, hasta el día 14 de abril del presente año, en horas de oficina.

El Programa mínimo y detalles complementarios podrán recabarse en la Secretaría de la Facultad.

FACULTAD DE INGENIERIA INDUSTRIAL
Ing. Willy Peñaloza
VICE - DECANO

H. MUNICIPALIDAD DE LA PAZ

CONVOCATORIA A PROPUESTAS

No. 15/71

Por orden del señor Alcalde, se convoca a propuestas a las Empresas Constructoras de 3a. y 4a. Categoría, inscritas en la Cámara Nacional de Construcción y Ministerio de Obras Públicas, para los trabajos de construcción de un Estanque de Almacenamiento de Agua, en la Zona Villa Nuevo Potosí final calle Alcoreza.

Los planos y pliegos de especificaciones, serán proporcionados en el Departamento de Aguas Potables.

Las propuestas deberán ser presentadas en la Oficialía Mayor, hasta el 16 de abril a horas 18.oo, de acuerdo a las especificaciones establecidas por Ley.

La Paz, 7 de abril de 1971.

DIRECCION DE RELACIONES PUBLICAS.

AUTOMOTRIZ

Firma establecida necesita los servicios de un VENDEDOR DE REPUESTOS DE VEHICULOS A GASOLINA y DIESSEL con bastante experiencia en el ramo.

Enviar curriculum con certificado y una fotografía última más pretensiones sueldo a:

EMPLEADOS
Casilla Nº 7
La Paz

VIVIR SIN SEGURO NO ES HEROISMO SINO IRRESPONSABILIDAD

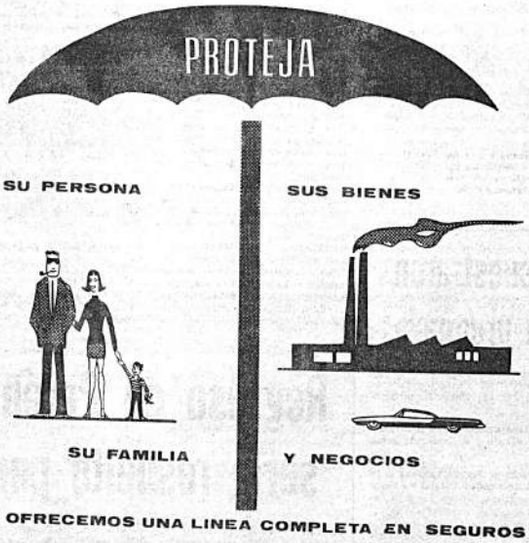

LE OFRECEMOS UNA LINEA COMPLETA EN SEGUROS:

Compañía Boliviana de Seguros S.A.

BODAS DE PLATA

Oficina principal: Colon 282 (6 piso) cas. 628.
tel. 55760 ■ 23459 ■ 54913 ■ 51643
Sucursales en Cochabamba y Santa Cruz
Agencias en Oruro, Potosí, Sucre y Tarija

Agenda

PRESENCIA	Av. Mariscal Santa Cruz 1295	
Gerencia		Tel. 52172
Redacción		Tel. 41121
		40460
		51998
Publicidad		Tel. 51178
Contabilidad		Tel. 25543
Casilla		Nº 3451
Cajón Postal		Nº 3276

FARMACIAS DE TURNO DEL 10 AL 17 DE ABRIL

BRISTOL	Ingavi - Yanacocha	53595
SANTA ISABEL	Díaz Romero 1386	27494
SANTO DOMINGO	Av. Pando 140	22425
LA SALVADORA	Sagárnaga 376	25865
SEÑOR DE LOS MILAGROS	Av. Baptista 1164	
CORAZON DE JESUS	Campero 15	50778

TELEFONOS DE URGENCIA

Bomberos	Tel. 119
Asistencia Pública	Tel. 118-22111
Policía (DIC)	Tel. 110
Tránsito	Tel. 26148
Agua	Tel. 26625
Energía	Tel. 54357
Teléfonos (reclamos)	Tel. 113
Informaciones	Tel. 104
Señorita Hora	Tel. 117
Larga distancia exterior	Tel. 53907/09
Interior	Tel. 20402/03
Hospital de Clínicas (central)	Tel. 22821/22812
Bomberos AASANA	
AASANA	

TRANSPORTES EXPRESO "EL CHAPACO" Chuquisaca Nº 568 Tel. 4025

TRANSPORTES UNIVERSO	Av. Montes 638	Tel. 42831
TRANSPORTES SAMA	Murillo esq. Graneros	Tel. 28462
FLOTA UNIDOS	Calle Bozo esq. Montes	Tel. 25893
ANDINO	León de la Barra 360	Tel. 20471
BERMEJO	Av. Pando 148	Tel. 28981
CONTINENTAL	Av. Montes 675	Tel. 29061
COPACABANA	Av. Montes 620	Tel. 20377-40461
LAURO	Av. Camacho 1223	Tel. 27677
TRANSPORTES PILCOMAYO	Figueroa esq. Tiquino	Tel. 23858
DIANA	Pl. San Francisco 500	Tel. 26376
ALIAGA	Av. Montes 700	Tel. 23810
URUS	Bozo 194	Tel. 30793
TRANSPORTES SAN CRISTOBAL	Plaza Alexander Nº 190	Tel. 27775
FLOTA YUNGUEÑA	Av. Tejada Sorzano Nº 34	
TRANSPORTES GUALDAQUIVIR	Tiquina 37	Tel. 28971

TRANSPORTES "VICTORIA" Emilio Calderon 563 Tel. 56599 (Gran. Poder)

EMPRESAS AEREAS

LLOYD AEREO BOLIVIANO		Tel. 54649
		53133
		55759
		51155
		51063
		59053
LUFTHANSA		Tel. 27677-20381
AEROLINEAS PERUANAS		Tel. 27093
AEROLINEAS ARGENTINAS		Tel. 50792
BRANIFF INTERNATIONAL		Tel. 55905
AVIANCA		Tel. 43009-40881
AIR FRANCE		Tel. 51740
LAN		Tel. 28536
KLM		Tel. 42965
PAN AM		Tel. 54517-41863-28397
BOA		Tel. 26387
VARIG		Tel. 21540
ECUATORIANA	Av. 16 de Julio 1800	Tel. 54472
IBERIA	Edificio Petrolero	Tel. 20278-24378
ALITALIA	Av. Camacho 1380 Edificio Casa Bernardo	Tel. 23494
SWISSAIR		Tel. 55317
ESTACION CENTRAL		Tel. 52510-53518
ESTACION GUAQUI		Tel. 26842

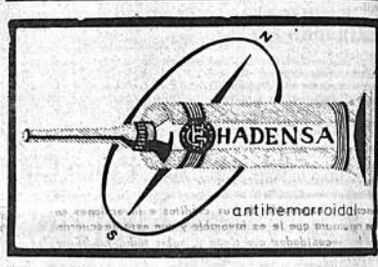

Convocatoria a Asamblea General Ordinaria

"LA PRIMERA"

ASOCIACION MUTUAL DE AHORRO Y PRESTAMO PARA LA VIVIENDA

De acuerdo a la resolución de la Asamblea General Ordinaria que determinó abrir un cuarto intermedio, se hace saber a los señores asociados que la mencionada Asamblea será reinstalada el día miércoles 21 del presente mes a horas 18 y 30, para considerar los siguientes puntos:

I Lectura del Acta de la Asamblea anterior
II Consideración de la Memoria Anual y el Balance General 1970.
III Informe de los Inspectores de Contabilidad por la gestión 1970.
IV Elección de los Inspectores de Contabilidad.

a) ART. 13.- Se reconoce un voto por $b. 100.- y un asociado no podrá tener derecho a más de cien (100) votos en ningún caso.

b) ART. 14.- La Asamblea se constituirá quince minutos después de la hora fijada en la convocatoria con el quorum reglamentario.

En caso de no existir quorum reglamentario, la Asamblea se constituirá media hora más tarde con los asociados asistentes o legalmente representados y los acuerdos serán adoptados por simple mayoría de votos.

c) ART. 18.- Un asociado podrá hacerse representar por otro asociado, mediante simple poder; a través de un tercero por carta notariada. Debiendo en ambos casos presentar a la Presidencia de la Asociación los documentos pertinentes por lo menos con un día hábil de anticipación a la celebración de la Asamblea.

Ninguna persona podrá representar más de cien (100) votos aparte de los que pudiera tener en su calidad de asociado.

IMPORTANTE

Se recomienda a los asociados concurrentes la presentación de las libretas de ahorro para facilitar la identificación y el cómputo de votos.

La Paz, 7 de abril de 1971.

DR. GUILLERMO EGUINO C.

PRESIDENTE DE LA JUNTA DIRECTIVA

Local de reunión: Salón de recepciones del Sucre Palace Hotel.

La Paz, Bolivia, miércoles 14 de abril de 1971

PRESENCIA

DIRECTOR HUASCAR CAJIAS
SUB DIRECTOR RENAN ESTENSSORO
GERENTE ARMANDO MARIACA

Inversiones extranjeras

No existen mayores discrepancias acerca de la necesidad en que se encuentran todas las naciones latinoamericanas de recibir capitales extranjeros para lograr un rápido desarrollo. Las grandes discusiones aparecen en relación con otros aspectos, tales como la procedencia de las inversiones y el régimen a que ellas deben someterse. En este último aspecto, se habla siempre de que debe buscarse un justo equilibrio entre los intereses de las partes que hacen y que reciben las inversiones; pero lo más difícil es establecer cuál es ese punto de equilibrio, cuáles son las condiciones que podrán calificarse de justas.

Se ha dado a conocer una noticia internacional según la cual empresas de inversores estadounidenses han suspendido la ejecución de proyectos ya estudiados para los países del grupo andino, en vista de que éstos han aprobado en una reunión reciente, normas para las inversiones que no satisfacen a quienes podrían hacerlas. Entre las observaciones más importantes se hallan las relacionadas con las limitaciones de las ganancias y con la participación progresiva de los capitales nacionales de los países del grupo. Estos han considerado que tal era uno de los medios más efectivos para corregir los inconvenientes de las inversiones que antes se hacían.

La información internacional considera que esta casi total suspensión de inversiones norteamericanas ha de continuar a menos que las normas aprobadas en el grupo sean alteradas en el sentido que las naciones industrializadas califican de más justo y conveniente para ellas.

Frente a esta situación, caben algunas consideraciones.

Ante todo, dada la evolución política, social y económica de esta parte del continente, puede augurarse que las reformas pedidas no han de producirse; por el contrario, lo que puede suceder es que ellas se amplían y se hagan aún más rígidas; se amplíen en cuanto a los países que las adopten, entre los cuales es muy posible que estén inclusive aquellos que hoy son más liberales en materia de inversiones; se hagan más rígidas, a fin de conseguir que las inversiones se hallen cada vez más en armonía con los intereses de los países que las reciben.

Eso ha de traer, siquiera por un tiempo, dificultades para éstos y también para los propios financiadores de las naciones industrializadas. Esa es una situación previsible. Pero, como habrá siempre necesidad de tales inversiones, de créditos, de asistencia, es lo más probable que los países afectados tengan que acentuar la tendencia ya manifestada en algunos de ellos, de recurrir a fuentes no estadounidenses, si bien dentro de la órbita occidental. Ya se ha hablado mucho de que algunos países europeos intentarán llenar el vacío -esta es una expresión frecuentemente utilizada- dejado por la retracción estadounidense y se piensa que Japón ha de buscar una expansión de sus créditos e inversiones en esa coyuntura que le es favorable y que está de acuerdo con las necesidades que tiene y, sobre todo, tendrá en los próximos años, su economía, agitada por un explosivo ritmo de crecimiento. Se ha calculado que, para 1980, si ese ritmo continúa, Japón habrá desplazado a Rusia como segunda potencia económica mundial y que, veinte años después, logrará hacer lo mismo nada menos que con Estados Unidos. Esa expansión tiene que estar acompañada de inversiones, asistencia y préstamos que aseguren a la industria japonesa materias primas, fuentes de energía y mercados para productos altamente elaborados.

Sin embargo, en el inmediato futuro, lo que puede conseguir la posición de los inversionistas norteamericanos, sobre todo si ella es seguida por otras naciones de occidente, es que haya una creciente tendencia a recurrir al mundo socialista en busca de los bienes de capital que se necesitan. Esa posibilidad -que ya, en parte, comienza a dejar de ser mera posibilidad- inquieta a quienes piensan que detrás de la asistencia económica viene la influencia política. Verdaderos o falsos tales temores, habrá que pensar en qué pueden hacer nuestros países si las otras vías les son cerradas, si no se quiere admitir las nuevas tendencias y si se desconocen las presiones populares a que se hallan sometidos los gobiernos de esta parte del mundo, para lograr un avance rápido a fin de satisfacer a las clases hasta ahora menos favorecidas.

No recurrir a esas fuentes significaría o volver a las normas del pasado, que se consideran inconvenientes y que son causa de muchas desinteligencias entre nuestros países y los altamente industrializados, o dejar simplemente de recibir inversiones, créditos y asistencia hoy necesarios. Ninguna de estas dos salidas parece posible en las condiciones actuales. No quedan, entonces, sino Japón y los países occidentales desarrollados, por una parte, o las naciones socialistas, por la otra.

Los inversionistas norteamericanos tienen que pensar también en estas consecuencias, que derivarán de su actitud.

Cotizaciones del estaño

La promesa del gobierno de los Estados Unidos de suspender indefinidamente el propósito de vender estaño de sus reservas estratégicas no sólo ha sido recibido con plena complacencia por el pueblo boliviano, sino que ha servido para que el precio del mineral se fortalezca después de la depresión que sufrió con el anuncio de su venta. Este fenómeno nos prueba claramente que en el mercado internacional no sólo concurren factores relacionados con la oferta y la demanda que van condicionando el nivel de los precios. También existen factores psicológicos que determinan no pocas veces fluctuaciones negativas y demasiado peligrosas para los productores.

En más de una oportunidad nos hemos referido al perjuicio que ocasionan a la economía boliviana tales anuncios de venta. Inmediatamente las cotizaciones del mercado mundial se contraen y representan la pérdida de varios millones de dólares para nuestra maltrecha economía. La prueba más evidente la tenemos en la automática elevación de los precios después de la promesa estadounidense de suspender indefinidamente tales ventas. El precio se fortaleció en aproximadamente 48 dólares por tonelada. Es decir, se recuperó el equilibrio que había sido roto por la amenaza de una futura oferta que saturaría las demandas y exigencias estañíferas de la industria.

Este fenómeno se debe tener muy en cuenta para que el gobierno boliviano, como sostuvimos anteriormente, realice una gestión conjunta con los países productores para evitar que la espada de Damocles de las anunciadas ventas deprima el mercado. Sólo una declaración radical y definitiva de Washington en sentido de que las reservas estratégicas servirán exclusivamente para los usos que se le destinaron, puede despejar esta amenaza permanente que, no pocas veces, ha hecho sospechar la existencia de presiones de carácter político.

El mercado internacional del Estado no sólo debe liberarse de la concurrencia de estos factores, sino que deberá en el futuro cotizar el metal de acuerdo al valor real del dólar que en la última década ha sufrido la pérdida de no menos del cuarenta por ciento de su valor adquisitivo. Mientras nosotros continuamos vendiendo nuestro mineral al precio de una moneda que se ha deteriorado en esa proporción, los EE.UU. y otros países consumidores industrializados nos devuelven el estaño y otras materias primas manufacturadas a precios que compensan tal depreciación. Este intercambio comercial es injusto y contradice los principios de trato justo de mutua y amplia cooperación que debería existir en nuestras relaciones con los países altamente desarrollados.

El convenio de Lima y nuestro mercado de capitales

Por el Lic. JOSE CRESPO GUTIERREZ

El convenio de Lima suscrito en diciembre de 1970 por los países miembros del Grupo Andino para fijar el régimen común de tratamiento a las inversiones extranjeras, establece que los bancos extranjeros venderán el 8-% de sus acciones a los nacionales de los países donde se hallan funcionando, en el término de 3 años contados desde la ratificación del Convenio. Además, dispone que en el área andina no se permitirán nuevas inversiones bancarias extranjeras, autorizando a los bancos extranjeros existentes para seguir recibiendo depósitos, esencia misma del comercio del dinero y de la banca, toda vez que ellos posean no más del 20% del capital respectivo.

La finalidad que persigue el Convenio es la de nacionalizar completamente la función bancaria, pero dejando a los países miembros en libertad para operar cualquier otro sistema que fuere más conveniente a sus propios intereses.

¿Cuál es la actitud que en este orden están asumiendo los países integrantes del Pacto de Cartagena?

Venezuela que si bien forma parte de la Corporación Andina de Fomento (CAF) no ha ingresado todavía al Grupo por fuerte resistencia de su sector privado, limitándose al aporte de su cuota de capital a esta Corporación Financiera, que está lejos de poder promover las inversiones que requiere una extensión industrial en el ámbito de los 60 millones de potenciales consumidores que alcanzarán a 100 millones dentro de 20 años, sobre todo ahora que el Banco Interamericano de Desarrollo (BID) considerado como el Banco de la integración, ha sufrido como tal, el grave impacto de las declaraciones de su ex-Presidente Dr. Felipe Herrera, en sentido de que América Latina no está preparada para esta integración.

En Colombia se discute abiertamente entre Gobierno y libre empresa el tratamiento a dispensarse a la inversión extranjera, dentro de un concepto eminentemente nacionalista de suprema conveniencia para los intereses del país, coincidiendo todos en una política monetaria y crediticia de alto valoramiento de los recursos internos, que son los que promueven en un 90 % el proceso de crecimiento de los países en desarrollo de América Latina.

Si bien compartimos con el Ecuador el tratamiento de países de menor desarrollo relativo, está muy por encima de nosotros en el aspecto financiero, con una estabilización monetaria consolidada, lograda por un sostenido equilibrio de su Balanza de Pagos y de un mercado de capitales que canaliza por organizadas y flamantes bolsas de valores.

El Perú, país rico en recursos naturales y con una muy eficiente administración financiera, ha optado por nacionalizaciones y estatizaciones bancarias que son coadyuvantes de una banca extranjera que promueve la consecusión del capital foráneo para un intensivo desarrollo en base a un mercado de capitales de vigorosa consistencia. Finalmente, Chile está en período de evolución en su sistema bancario. Algunos bancos privados han sido estatizados, manteniéndose un tratamiento especial en favor de la banca extranjera, en el entendido de constituir el mejor instrumento para el flujo del capital internacional destinado a la promoción de un desarrollo socio económico equilibrado, en una democracia respetada, donde el Congreso dirá la última palabra.

En vista de estos antecedentes ¿qué actitud debemos asumir nosotros? Hace más de 3 años que venimos sosteniendo, invariablemente, la urgencia de poner en funcionamiento, metódica y ordenadamente , nuestro MERCADO NACIONAL DE DINERO Y CAPITALES, como base inconmovible de la consolidación monetaria, en su valor y estabilidad, para poder lograr con el debido aprovechamiento de la asistencia foránea, un crecimiento socio - económico acelerado, que hoy reclaman Gobierno, partidos políticos y libre empresa, y así, suficientemente preparada, poder integrar, con personalidad y solvencia, el Grupo Andino, que podría resultar precursor de una más complicada y alejada integración continental.

No debemos perder la oportunidad del próximo 2o. Congreso de la empresa privada, para definir, por solidario entendimiento entre Estado y la comunidad toda, la vigencia de nuestro mercado financiero, con la base del capital de arranque de los 37 millones de dólares acumulados al 31 de diciembre de 1970, correspondientes a nuestro propio cuasi dinero, que habrá de crecer paralelamente a la generación capitalizadora del multiplicador bancario inversor y de acuerdo al principio de desarrollo sin inflación.

Desde luego nos adherimos al mencionado Congreso, que hará viables los enunciados contenidos en la Estrategia socio - económica del desarrollo nacional, en cuanto a su financiamiento por medio del ahorro nacional, estatal y privado, y mediante la aplicación de las siguientes normas de buena política económica:

1) Establecer el concurso de la banca extranjera y su activa participación para lograr un organizado y creciente MERCADO NACIONAL DE DINERO Y CAPITALES, por el buen uso del ahorro nacional por ella captado, lo cual le permitirá, a su vez, recibir una substancial ayuda del capital internacional para fines del crecimiento socio económico del país:

2) Capacitar a la banca nacional privada y al Banco del Estado, por asistencia de la banca central, para operar eficientemente en el fomento del desarrollo, independientemente de las funciones de banca comercial, concurriendo, decididamente, al mantenimiento y crecimiento de este mercado financiero interno.

3) Reorganizar la banca de fomento, estatal y privada, convirtiéndola en activa y muy importante promotora del desarrollo por la captación de los capitales del ahorro y su consiguiente aplicación para este crecimiento socio - económico, juntamente con los cuantiosos recursos foráneos que actualmente recibe.

4) Alentar la pronta apertura del Banco de la Construcción S.A., del Banco Minero Privado y del Banco Obrero, como organismos indispensables y complementarios para el éxito del mercado financiero interior, dentro del plan integral del desarrollo nacional.

5) Fortalecer al Banco Central de tal manera que pueda cumplir las elevadas funciones de coordinador de toda la política financiera, rehabilitando la Deuda Interna por colocación de empréstitos internos, hasta alcanzar un mercado financiero nacional que por el sistema del open market (mercado abierto), permita una completa y apropiada regulación monetaria y crediticia, acorde con una economía en expansión.

Para integrarnos al Grupo Andino, es preciso que comencemos por hacer uso de la libertad que nos reconoce el Convenio de Lima en cuanto al tratamiento de las inversiones extranjeras, para utilizarlas de acuerdo a nuestras propias necesidades, intereses y deseos, teniendo en cuenta que "La vida no puede subsistir en la sociedad sin concesiones recíprocas". (Samuel Johnson - Cita de William Mc. Chesney Martin, ex Presidente de la Junta de Gobernadores del Sistema de la Reserva Federal en "¿Hacia un Banco Central Mundial?").Y lo que conviene a Bolivia, perentoriamente, es su MERCADO NACIONAL DE DINERO Y CAPITALES.

Las Iglesias del Tercer Mundo y la Iglesia Universal

Por SERGIO PIGNEDOLI

(Conclusión)

Los derechos del hombre, solemnemente ratificados y confirmados por los Gobiernos, que se han sucedido en la dirección de nuestro país, han sido ahora olvidados totalmente por vez primera. Faltaríamos a nuestro deber si no pusiéramos en guardia a nuestro país y a sus dirigentes sobre la gravedad del momento: estamos encarrilándonos por una vía que nos conduce hacia la injusticia, la arbitrariedad y la inseguridad".

Y hago observar que estas palabras fueron escritas mientras estaba en el Gobierno el poder ejecutivo al que se refieren.

b) La segunda carta es de los obispos de Lesotho, publicada también en febrero de este año y escrita a raíz de los graves desórdenes que han afligido a este país africano. Se trataba (y se trata todavía) de una lucha sangrienta entre un Gobierno que hace lo posible para mantenerse en el poder, justificando sus métodos con el peligro de la anarquía etc. y una oposición que actúa con los métodos de la violencia (es muy difícil, por no decir imposible, juzgar las culpas y las razones de las dos partes). Los obispos se encontraban pues, ante una situación extremadamente delicada, y al mismo tiempo, debían hablar claramente en favor del restablecimiento de la paz entre sus connacionales. Creo que han actuado bien sustancialmente, limitándose a anunciar el Mensaje cristiano, en un lenguaje fiel al estilo de la Biblia y adaptado a la mentalidad de su pueblo: "Que el Señor, Dios Padre, que os ha reconciliado con El, por medio de Cristo, haga más profundo el amor entre vosotros mediante la fuerza del Espíritu Santo..., éste es, queridos hermanos, el mandamiento de Dios que tenemos el deber de proclamaros : "Reconciliaos con Dios" (2, Cor, 5, 21). y reconciliaros entre vosotros. El origen de todo desastre es nuestra separación de Dios. Por eso la calamidad que se ha abatido sobre Lesotho en nuestros días debe ser una lección para nosotros, y si queremos resolver nuestros actuales problemas, tenemos la obligación de arrepentirnos realmente y de reconciliarnos con nuestro Padre Celestial y con nuestros hermanos... Para llegar a esta genuina reconciliación todos los habitantes de Lesotho deben saturarse del espíritu de Dios practicando las obras del Señor y viviendo fielmente según su Ley. Todos debemos iniciar un proceso de renovación, pues somos una "nueva criatura"... "Arrodillémonos todos y roguemos a Dios que conceda paz a Lesotho, Y durante la Cuaresma, encaucemos todas nuestras obras de penitencia de ayuno y otros sacrificios a la reconciliación y a la paz".

Es importante hacer notar que expresiones como éstas; que quizá en ciertos países cristianos no encontrarían eco, son acogidas en Africa, y más todavía en Asia, como lo son realmente, es decir, como palabras sagradas. En los países de misión no existe el problema de sacerdotes o de religiosos que se consideran aislados del mundo como descentrados e ineptos, casi inútiles, y creen por consiguiente, que deben enfundarse en nuevas formas, de hombres de profesión o de asistentes sociales. Este hecho mismo constituye ya una considerable aportación dada a la crisis de frustración que penetra hoy en algunas categorías de personas consagradas a Dios al resentirse a causa de situaciones ambientales.

EN LAS RELACIONES ENTRE LA IGLESIA Y LA "CIUDAD SECULAR" ACTUAL, LAS IGLESIAS DE MISION OFRECEN A LA IGLESIA UNIVERSAL UNA FUERTE CONTRIBUCION DE ESPIRITUALIDAD FRESCA Y JOVEN

Un ejemplo específico que muestra la contribución dada por las Iglesias de misión en la primacía del espíritu, la encontraríamos en la vitalidad cristiana, de las jóvenes generaciones.

Se observa generalmente que en el seno de la civilización moderna (con sus fenómenos de urbanización, de tecnicismo, de secularización) se está desarrollando una especie de subcivilización, una subcultura juvenil, en las que podemos advertir los siguientes elementos:

Sentido del individualismo; -conciencia de la comunidad-, sensualidad, o, al menos insistencia en los valores materiales -culto del presente y de lo inmediato-, nuevo humanismo, con un interés vivo por el Tercer Mundo, por los pueblos de color, por las clases pobres, y con especial y casi romántica simpatía por personajes como Mao, Che Guevara, Ho Chi Ming- espíritu de protesta contra todo y todos. "Cultura del descontento, elevada al rango de virtud" (Jacques Loew)- Entre las consecuencias más vistosas el malestar, el aburrimiento las estadísticas de la infelicidad y de la droga.

Ahora bien, si consideramos la juventud de los países asiáticos y africanos (sin perder de vista las diferencias y las excepciones como el Japón), y sin alardear de fácil optimismo podemos decir que dicha juventud sigue conservando marcadísima la estima de los valores religiosos y absolutos. Perso-

(Pasa a la página 12)

Mensaje de Galo Plaza en el Día de las Américas

WASHINGTON, D.C..-- El Secretario General de la Organización de Estados Americanos, Galo Plaza, dio a conocer el siguiente mensaje con motivo de la celebración de la Semana Panamericana:

El 14 de abril, Día de las Américas, constituye ocasión propicia para reflexionar sobre la marcha y la obra de la Organización de los Estados Americanos.

La Organización vela por los intereses comunes de los países miembros, primero, como foro para negociar y planear, y, segundo, como instrumento de acción directa al servicio de los países, por medio de la cooperación técnica destinada a responder a las necesidades concretas de cada país y de cada región de la América Latina.

Podemos considerar con satisfacción el progreso logrado por nuestra organización regional al adaptarse a los requerimientos de la época. Permítaseme mencionar diez medidas de importancia:

- Se han cambiado radicalmente la estructura y el funcionamiento de nuestra Organización, dotándola de una capacidad de actuar con mayor eficacia.
- Se han establecido Programas Nacionales de Cooperación Técnica que permiten orientar los servicios de la Organización para atender las necesidades de cada Estado, de conformidad con sus propias relaciones, y se ha creado la Subsecretaría de Cooperación Técnica en la Secretaría General.
- Se han iniciado programas en gran escala de educación, ciencia y tecnología, que empiezan ya a surtir efecto en la infraestructura profesional de nuestros países.
- Se ha establecido una Cuenta Especial de Cultura con el propósito de estimular proyectos en este importante campo, al cual la Organización no había prestado aún la debida atención.
- Se han consolidado los numerosos y extensos programas y se han creado áreas de concentración para mayor eficacia.
- Se han fortalecido las oficinas de la OEA en los Estados miembros, con el objeto de que sirvan de base sólida para la ampliación de las actividades fuera de la sede.

Se ha creado la Comisión Especial de Consulta y Negociación, que está afrontando problemas de vital importancia para el futuro desarrollo de la América Latina.

- Se han introducido mejoras en el procedimiento de estudio de países del Comité Interamericano de la Alianza para el Progreso (CIAP) y por primera vez se estudió la política económica de los Estados Unidos, en la parte referente a la América Latina.
- Se han sentado las bases para otros estudios similares de países que llevará a cabo la Comisión Ejecutiva Permanente del Consejo Interamericano para la Educación, la Ciencia y la Cultura (CEPCIECC).
- Por último, se han puesto en vigencia las reformas administrativas y presupuestarias recomendadas para la Secretaría General por el Grupo de Expertos, revisando las reglas de personal; de conformidad con las normas condignas de un servicio civil independiente y de orientación internacional, y manteniendo a la OEA a la vanguardia de las organizaciones internacionales mediante el desarrollo de un sistema de informes trimestrales que permite a los Estados miembros seguir la marcha del programa de la Organización.

Este progreso es motivo de satisfacción para nosotros, pero al mismo tiempo reconocemos que todavía no ha terminado el proceso de evaluación y que falta mucho por hacer. Es, por tanto, muy oportuno que se haya incluido en el temario de la Asamblea General, que comienza sus deliberaciones en San José de Costa Rica precisamente el Día de las Américas, el tema del "Análisis de la obra cumplida por la Organización de los Estados Americanos en el último quinquenio" Seguiremos fortaleciendo la OEA al servicio de los pueblos de América.

De todo un poco

Exploraciones interespaciales

La URSS acaba de anunciar que en el futuro explorará espacios interplanetarios y cada vez más lejanos a través de estaciones orbitales. Esta noticia, en la primera mitad de nuestro siglo, hace veinte o treinta años, sólo habría sido posible en una novela de ficción al estilo de las que escribió H. G. Wells al promediar la década anterior a la última guerra mundial. Y aun en este caso, habría sido tomada por los lectores como un desborde de la imaginación, como algo que escapaba a las remotas posibilidades del hombre. Pero he aquí que la exploración interespacial fuera del sistema solar, como la anunciada por los rusos, está dentro del esquema de las aventuras científicas que puede emprender el hombre para después conquistar esos mundos lejanos, suspendidos en el gran vacío del infinito.

La exploración interespacial no sólo se realiza por una curiosidad científica sino también porque tales exploraciones significan un desafío a la imaginación. Para el vuelo imaginativo del hombre, esos planetas y mundos desconocidos, extraños y hostiles, quizá habitados por seres aún más extraños y dotados de una estructura mental y física extrahumana son posibles de alcanzar. La realidad y la imaginación se confunden y ya nada de esto que hace años era fantasía puede sorprender.

¿Qué encontrarán los exploradores norteamericanos y rusos en sus exploraciones científicas por el espacio?. Quizá muchos mundos con vida propia y a los que llegará el hombre como ha arribado a la luna. La civilización terrícola, de simple espectadora de las estrellas se está convirtiendo en civilización ávida de grandes conquistas. Quiere salir de su superficie madre ya no en busca de nuevos rincones terrestres como lo hicieron los fenicios, los navegantes portugueses o Colón, sino de estrellas y planetas perdidos en las galaxias, clavados en el cielo infinito. El hombre quiere salir de sus fronteras terrestres para confirmar por la realidad lo que la imaginación había diseñado en las mitologías primitivas.

El hombre ha probado la tentación de lo desconocido en el universo y día tras día se deja cautivar con más fuerza por esa fascinante tentación. Surcará los espacios hasta llegar, quizá algún día, como soñaba Shakespeare, a escuchar el canto de las alondras a las puertas del cielo. Constantin Tsiolkovski ha resumido con palabras conmovedoras y proféticas el destino del hombre que quiere llegar cada vez más lejos en ese gran vacío infinito del espacio: "La tierra es la cuna de la mente, pero no se quiere vivir en la cuna para siempre. Estamos a punto de dejarla". El primer paso de esta nueva era que se abre ha sido la luna sin que - y en esto falla la imaginación - se puede decir hasta dónde llegará su sed de aventuras interplanetarias, quizá cada vez más lejos, sin que pueda decir que ya lo tiene todo conocido y descubierto.

Confusio

Oleoducto boliviano al Perú

Por FEDERICO NIELSEN REYES

Ahora que Bolivia empieza a proveer petróleo al Perú - a la inversa de lo que ocurría antes comprándole nosotros a ese país gasolina y otros derivados de Talara - parecería llegado el momento de reactualizar el proyecto del ingeniero peruano Luzquiños Ordóñez, presidente de la Corporación de Fomento y Desarrollo del Departamento de Tacna (1966) en el sentido de instalar allí una refinería de petróleo boliviano para impulsar - como él decía - el Parque Industrial de aquella ciudad, llamada a desarrollarse en competencia con el progreso de Arica y la vinculación carretera directa Tacna-La Paz pasando por el punto limítrofe de Jancochulpa. Data de 1964 el decreto por el cual el gobierno de Lima creó el Parque Industrial de Tacna, ofreciendo a industriales e inversionistas, en general, exoneraciones tributarias durante quince años.

Este comentario lo expusimos en el libro "Volveremos a la vecindad del mundo", aparecido en 1967, refiriéndonos a haberse construido el oleoducto Sicasica-Arica con dinero boliviano en territorio chileno, cuando lo natural debió ser - por razones obvias - que ese oleoducto al Pacífico fuera PRIMERO hacia la costa peruana de Ilo, como lo insinuó el propio presidente del Perú general don Manuel Odría en 1955. Subrayamos en nuestro libro que los departamentos del sur peruano y, en particular, la zona tacneña con las grandes instalaciones cupríferas de Toquepala, necesitan petróleo boliviano y que un día tendrá que tenderse un ramal del actual oleoducto partiendo de la región fronteriza de Charaña. Añadimos: "ES PREVEIBLE QUE EN UN FUTURO PROXIMO, ELEMENTALES CONSIDERACIONES DE ORDEN ECONOMICO-POLITICO INDUZCAN A LOS GOBIERNOS DE LIMA Y LA PAZ AL ACUERDO PERTINENTE".

En la página 66 dijimos: "La conveniencia de que el Perú reciba petróleo boliviano quedó claramente expresada en las notas reversales de 19 de febrero de 1957, suscritas en La Paz entre el canciller don Manuel Barrau y el embajador peruano don Humberto Fernández Dávila, al tenor siguiente: "QUE INTERESA A LA REPUBLICA DEL PERU ABASTECERSE DE DICHO PRODUCTO PROVENIENTE DE BOLIVIA EN LAS CONDICIONES VENTAJOSAS QUE SE DERIVAN DE SU PROXIMIDAD A LAS FUENTES DE ABASTECIMIENTO DEL PETROLEO BOLIVIANO; QUE PARA TAL FIN RESUELVEN ESTUDIAR LA CONSTRUCCION EN TERRITORIO PERUANO DE UNA RED DE OLEODUCTOS QUE, EMPALMANDO CON LA RED INTERNA DE OLEODUCTOS BOLIVIANOS, LLEGUE A LOCALIDADES PERUANAS SOBRE EL OCEANO PACIFICO, COMO EL PUERTO DE ILO, O LAS POBLACIONES EN EL INTERIOR DEL TERRITORIO DE LA REPUBLICA DEL PERU, COMO LA CIUDAD DE PUNO; QUE LAS BASES PARA EL TENDIDO DE DICHA RED DE OLEODUCTOS SERAN LAS FACILIDADES TRADICIONALES DE LIBRE TRANSITO IRRESTRICTO OTORGADAS POR EL PERU A BOLIVIA Y LAS CONVENIENCIAS RECIPROCAS DE AMBOS PAISES". En conclusión se expresó: "CON EL FIN DE LOGRAR LOS OBJETIVOS SEÑALADOS, AMBOS GOBIERNOS PROSEGUIRAN, A LA BREVEDAD POSIBLE, LOS ENTENDIMIENTOS NECESARIOS, SEA DIRECTAMENTE O MEDIANTE NEGOCIACIONES A CARGO DE LA SUBCOMISION DE ASUNTOS ECONOMICOS Y DE PETROLEO DE LA COMISION MIXTA BOLIVIANO-PERUANO".

También creímos oportuno referirnos entonces a la opinión del Dr. José Luis Bustamante y Rivero, ilustre expresidente del Perú, antes embajador en Bolivia, al señalar él - en el mismo año de las notas reversales - la conveniencia de que el oleoducto en territorio peruano se construya con capitales de su país o de una empresa mixta boliviano-peruana, para salvar el óbice constitucional en el Perú - que prohibe -afirmaba - una servidumbre extranjera. En su estudio pertinente puntualizó estos conceptos: - "DADA LA UNANIME CONVICCION REINANTE EN EL PERU SOBRE LA NECESIDAD DE ESTIMULAR NUESTROS HISTORICOS Y CORDIALES VINCULOS CON LA REPUBLICA DE BOLIVIA, Y ATENDIENDO A LA INDUDABLE CONVENIENCIA DE INICIAR EN SUR AMERICA UNA ETAPA NUEVA DE RECIPROCA INTEGRACION ECONOMICA ENTRE ESTADOS VECINOS, PARA CONSTITUIR NUCLEOS DE DESARROLLO AUTONOMO, PIENSO QUE TODOS ESTAMOS EN EL DEBER DE PROCURAR QUE LA CONTROVERSIA SE DILUCIDE CON UN ELEVADO ESPIRITU DE SERENIDAD Y AMPLITUD, QUE CONSULTE A LA VEZ LAS MUTUAS CONVENIENCIAS ECONOMICAS Y LAS NORMAS ESENCIALES DE CADA LEGISLACION". Opinión altamente significativa, desde luego, por el hecho de mencionar la conveniencia de inicar una etapa "nueva de recíproca INTEGRACION entre Estados vecinos", en tiempos (1957) en que no existía ALALC y mucho menos había nacido el PACTO ANDINO. En cuanto a la cordialidad de sus palabras para el entendimiento peruano-boliviano, hicimos la siguiente glosa: "El Dr. Bustamente y Rivero ha dado pruebas de leal amistad hacia Bolivia; sin embargo, cierta prensa que le era políticamente desafecta en el Perú trató de presentarlo como un opositor obstinado a la construcción del oleoducto boliviano al Pacífico por territorio peruano". Agregamos en esa glosa que su paso por el gobierno "marcó un hecho trascendentalísimo para la economía peruana: el decreto por el cual (1947) se declaró ampliada a 200 millas la anchura del mar territorial del Perú, origen del actual extraordinario desarrollo de la industria pesquera en ese país. Con la Declaración de Santiago en 1952 Chile y Ecuador sostienen desde entonces en común la doctrina peruana de las 200 millas para el zócalo continental o plataforma submarina en el Pacífico".

De lo dicho surgen interrogantes en torno a la falta de interés recíproco que hubo - para decir lo menos - en cuanto a impulsar las vinculaciones peruano-bolivianas por medio de la ejecución de acuerdos bilaterales, indudablemente más provechosos que dentro de la hermenéutica pluralista de convenios que se generan en el Pacto Andino. En primer término, con referencia a la cuestión del oleoducto habría que preguntarse ¿qué razones poderosas mediaron para RELEGAR AL OLVIDO las Notas Reversales de 1957, sobre todo si se tiene en cuenta que estando interdictas las relaciones diplomáticas entre Chile y Bolivia desde 1962 habíase abierto una coyuntura justificante para concretar la construcción de un ramal del oleoducto Sicasica-Arica hacia el puerto de Ilo o hacia poblaciones del interior del Perú, Puno por ejemplo, como señalan esas Notas?. En el aspecto de vinculación caminera, el descuido resalta aún más: La carretera Tacna-La Paz, de facilísima realización ha sido prácticamente ignorada del lado boliviano porque no se puso mayor empeño en concluir los trabajos necesarios hasta la frontera de Jancochulpa. (El Presidente Barrientos en una entrevista para el diario tacneño "Correo", aseguró en 1966 que el año siguiente iría "por carretera a la ciudad de Tacna, que tanto le había gustado cuando la visitó por primera vez). Es evidente que en el sector peruano la carretera asfaltada avanza hacia la frontera - aunque lentamente - por obra exclusiva, dicen los tacneños, de sus autoridades locales.

Prosiguiendo con el tema vial, también parece haber quedado en simple PROYECTO la carretara Ilo-Moquegua-Desaguadero-La Paz con financiamiento BID, tema del cual se viene hablando desde hace una década. Chile en cambio, calladamente, se acerca con un camino pavimentado de Arica a Campo Quemado en la frontera con Bolivia, y promueve, con presiones de diversa índole, la construcción de la carretera Iquique-Oruro, asunto que, dígase de paso, no puede dejar de interesarle al Perú porque esa carretera está destinada fundamentalmente a vigorizar el decadente Norte Chileno - la ex provincia peruana de Tarapacá que Chile la anexó a "perpetuidad e incondicionalmente" por el tratado de Ancón de 20 de octubre de 1883, después de la Guerra del Pacífico.

Sobre la vinculación directa TACNA-LA PAZ, que lógicamente debió hacerse con un ramal ferroviario partiendo de Charaña, cabe recordar que en virtud del Protocolo Complementario del Tratado chileno-peruano de 1929, Chile le tiene al Perú TERMINANTEMENTE PROHIBIDO construir ningún ferrocarril internacional desde cualquier punto del territorio de Tacna. La prohibición es expresamente limitativa de soberanía para el Perú y fue concebida - sin lugar a duda - con el deliberado propósito de impedir en el futuro la vinculación peruano-boliviano por esa zona. Aparentemente la prohibición de construir ferrocarriles internacionales desde territorios de Tacna y de Arica regía igualmente para Chile por el Protocolo de 1929, pero la verdad es que Chile, en ese año de 1929, tenía ya construído desde 1913 el ferrocarril internacional Arica-La Paz, de tal modo que resultaba de vigencia CLARAMENTE UNILATERAL para el Perú la prohibición que se le imponía. Se construya o no se construya una ferrovía de Tacna a La Paz, el país afectado tendrá alguna vez que denunciar - por lesiva - aquella cláusula limitativa de soberanía, como lo es también abiertamente limitativa esa otra que le prohibe al Perú ceder a una tercera potencia -sin el previo acuerdo de Chile- ninguna parte del territorio de Tacna. Con estas dos formas limitativas de soberanía - la una de índole territorial y la otra de tipo ferroviario - parecería que en 1929 el Perú se vió obligado a aceptar resignadamente los dictados de Chile, como en el caso (1883) del tratado de Ancón - podría decirse. Realmente, si no se supiese que el Perú de 1929 ya no era el Perú vencido de 1883, tal sería la interpretación que se dé al artículo primero de dicho Protocolo, que a la letra dice: "LOS GOBIERNOS DE CHILE Y DEL PERU NO PODRAN, SIN PREVIO ACUERDO ENTRE ELLOS, CEDER A LA UNA TERCERA POTENCIA LA TOTALIDAD O PARTE DE LOS TERRITORIOS QUE, EN CONFORMIDAD AL TRATADO DE ESTA MISMA FECHA, QUEDAN BAJO SUS RESPECTIVAS SOBERANIAS, NI PODRAN, SIN ESE REQUISITO, CONSTRUIR AL TRAVES DE ELLOS LINEAS FERREAS INTERNACIONALES". (El Tratado de referencia fue suscrito en Lima el 3 de junio de 1929 con la partija de Arica para Chile y Tacna para el Perú. La frase "tercera potencia" del Protocolo entraña una alusión concreta a

(Pasa a la página 15)

La atmósfera en grandes ciudades

Fracasa la lucha contra contaminación en EE.UU.

WASHINGTON, ABR. 13 (AFP).- La lucha contra la contaminación en los Estados Unidos reveló, al cabo de quince años, un rotundo fracaso, estimó aquí hoy un grupo de estudios que dirige el abogado Ralph Nader.

Dicho organismo publicó un informe que sintetiza un año y medio de investigaciones, en el que señaló que alrededor de tres mil millones de dólares invertidos por el gobierno federal estadounidense desde 1956 no disminuyeron el grado de la contaminación ni de la atmósfera ni de las aguas.

El fracaso se evidenció en forma patente en el dominio de la contaminación industrial.

El informe hizo responsable de tal situación tanto a los industriales como a las agencias federales locales encargadas de luchar contra la contaminación.

Los organismos estatales ejercieron más una acción para calmar los ánimos que una actividad represiva contra la contaminación atmosférica, subrayó el informe Nader.

Solamente una municipalidad norteamericana fue citada a comparecer ante la justicia, según el acta contra la contaminación de las aguas pero ningún industrial fue procesado, agregó Nader.

En lo que respecta a las inversiones que los mismos industriales destinaron a la lucha contra la contaminación atmosférica, ellas sólo se manifestaron en el plano de la publicidad.

Los industriales, añadió el informe, gastaron una suma ínfima de sus entradas brutas en el año 1969, en la lucha contra la contaminación atmosférica y de las aguas.

PECES ROJOS CONTRA FIEBRE HEMORRAGICA

HANOÍ, abr. 13 (AFP).- Millares de peces rojos fueron arrojados en los pantanos, riachuelos y lagos de Hanoi para contribuir a la destrucción de las larvas de mosquitos que provocan una fiebre hemorrágica, se anunció hoy aquí.

El comité administrativo de la ciudad de Hanoi inició una severa lucha contra estas larvas que provocaron, hace dos años una epidemia.

HELICOPTERO ARTILLADO, Mai Loc, Vietnam del Sur, 13 (AP).- Tres helicópteros de los Estados Unidos aparecen sobre un campo de aterrizaje en Mai Loc, Vietnam del Sur. El aparato con dientes pintados en el fuselaje es un helicóptero artillado cobra del ejército. (Radiofoto AP)

Presidente venezolano afirma:

Continúa aumentando la distancia entre países industrializados y en desarrollo

CARACAS, abril 13 (AFP).- El Presidente de Venezuela, Rafael Caldera, dijo hoy aquí que la distancia entre los países industrializados y los países en desarrollo continúa aumentando e hizo un llamado a los parlamentos de los primeros para que contribuyan a mejorar esta situación.

Hablando en la sesión inaugural de la conferencia de primavera de la unión interparlamentaria, ante unos 500 delegados de más de 50 países, Caldera señaló que las últimas reuniones de la conferencia de las Naciones Unidas para Comercio y Desarrollo (UNCTAD), en Ginebra y Nueva Delhi, fueron sendos fracasos.

Agregó que las desigualdades entre las naciones, como entre los individuos, son el problema fundamental del desarrollo y que esas desigualdades se originan cuando se rige el crecimiento por las leyes de la competencia y el beneficio.

Presidente Venezolano dele la aplicación de la justicia so a nivel internacional, señalando tegóricamente que no queremos más tratados de comercio en cuales los países ricos y los ses pobres regulen sus relaci pretendiendo ignorar las map capacidades y las mayores res sabilidades de los primeros, n demos admitir que la cooper internacional para el desarroll una especie de filantropía ca chosa.

Pidió la cooperación de los lamentarios de los países desa llados, para llevar estos princ a sus pueblos, y dijo que ellos dían ayudar mucho a mejora actual situación de desigua

Afirmó seguidamente que de sólida y efectiva cooperación ternacional depende que la h nidad vaya en los próximos o hacia una espantosa catás que tenemos el deber y la p bilidad de evitar.

ESTIMAN NECESARIA LA PRESENCIA DE JUAN PERON EN LA ARGENTINA

MADRID, ABR. 13 (AFP).- Es absolutamente necesaria para nuestro país la presencia de Perón en Argentina ahora. Sólo esto conseguirá la conciliación y la pacificación. Declaró hoy a su llegada al aeropuerto internacional de Madrid Barajas, el representante en Argentina del ex-Presidente, Jorge Paladino, que viene a España para consultar con su mandatario.

Paladino, que permanecerá en Madrid durante una semana, fue recibido en el aeropuerto por el ex-Ministro de Industria y Comercio de Perón, José Constantino Barro, y por la esposa del ex-Presidente, Sra. Isabel de Perón.

No traigo ningún mensaje especial para Perón, manifestó Paladino en el curso de una rueda de prensa. Vengo a facilitarle toda la información de que ahora se dispone en Argentina para que posteriormente él haga una evaluación y marque la línea a seguir (...) lo que está claro es que nadie que quiera hacer algo por Argentina ahora puede prescindir del general.

Paladino ha estimado que todo fue muy mal desde que se fue Perón en 1955 y que desde entonces se ha seguido un grave proceso de deterioro. Incluso se ha estado a punto de una guerra civil.

Según dijo, el gobierno argentino debe ahora definir con claridad cuál es su postura respecto a Perón antes de que el presidente pueda regresar a su país.

Paladino anunció que se entrevistará hoy mismo con Perón.

En el Brasil

Serán juzgados los crímenes practicados por miembros del escuadrón de la muerte

SAO PUALO, ABR. 13 (AFP)- El procurador de la justicia militar, Durval Ayrton Moura de Araujo, reivindicó hoy aquí la competencia de este foro para juzgar los crímenes practicados por los miembros del Escuadrón de la Muerte.

Actualmente, las investigaciones de los asesinatos de delincuentes practicados en el Estado de Sao Paulo por los integrantes de esta macabra organización clandestina están a cargo de la justicia común, que se consideró competente para juzgarlos.

El comisario Sergio Paranhos Fleury y otros quince agentes la Policía de Sao Paulo fueron acusados de integrar esta organización.

Sin embargo, estas acusaciones hasta el momento no fueron comprobadas.

El Procurador de la Justicia Militar, Moura de Araujo, recomendó a la segunda auditoría de guerra, que solicite al Tribunal Militar Superior, la suspensión de todos los procesos sobre crímenes atribuidos al Escuadrón de la Muerte, hasta que sea determinada la competencia de la justicia que deberá juzgarlos.

La justicia común se considera competente para juzgar estos crímenes considerando que los mismos no afectan a la seguridad nacional.

Empero, el Procurador Moura de Araujo estima que es la Justicia Militar quien debe juzgar a los responsables por estos delitos cuyas actividades con la matanza indiscriminada de maleantes, amenazan el orden social, comprometiendo al país ante los pueblos cultos, y atentan contra la seguridad interna.

Estima en fin que los miembros del Escuadrón de la Muerte estaban sustituyendo al poder del estado, aplicando el poder de la policía en la forma más primaria y atentando contra los principios de la dignidad humana.

Lluvias provocan graves inundaciones en Amman

AMMAN, 13 (AP)- Inundaciones provocadas por la lluvia cubrieron esta capital y obligaron a los soldados del Rey Hussein a atravesar su búsqueda de guerrilleros armados para dedicarse a socorrer a la población dominada por el agua.

Varias zonas residenciales, incluso el principal centro comercial de la ciudad, fueron anegadas por las aguas. Muchas tiendas se inundaron y tres niños fueron arrastrados por las aguas.

El Ejército, las Fuerzas de Seguridad y el Cuerpo de Defensa Civil nacional fueron puestos en alerta y los hospitales declarados en estado de emergencia.

Helicópteros militares fueron utilizados para enviar equipos de socorro a zonas aisladas en Amman y en pueblos de Karak, en el sur del país. El gobierno emitió frecuentes exhortaciones radiales a los habitantes de las dos ciudades y las inundaciones para que abandonen sus hogares y busquen refugio en las colinas.

Las inundaciones fueron provocadas por lluvias torrenciales que duraron 48 horas.

El sistema telefónico interno de Amman se descompuso, y las carreteras y las vías ferroviarias fueron transformadas en toda Jordania, informó un portavoz del gobierno.

Agregó que los funcionarios gubernamentales hasta el momento no habían podido estimar los daños. Describió a las inundaciones como "posiblemente las peores en la historia de Jordania".

La búsqueda diaria de guerrilleros y armas, que se inició el domingo, ha sido postergada "hasta que terminen las operaciones de rescate", agregó el portavoz.

Hacia el mediodía, no había informes de nuevos choques entre el ejército y los guerrilleros.

SANA-CICATRIZA
PIE DE ATLETA
QUITA RAPIDAMENTE
PICAZON

A base de Propionato de Sodio y otros medicamentos hemos logrado una fórmula específica para el tratamiento de enfermedades de la piel producidas por hongos, como infecciones de la piel, tiña de las uñas, del cuero cabelludo y de la barba, eczema, pie de atleta, etc. que se vende con el nombre de SANAFITIL.

Si Ud. ha probado otros medicamentos y no ha logrado los resultados deseados pruebe SANAFITIL y Ud. comprobará sus buenos resultados. S-6

SANAFITIL PARA ENFERMEDADES DE LA PIEL

En alquiler para oficina

Todo o parte del 10° piso del edificio Avenida 370M2, sobre el prado, frente al Cine Monje Campero. Ref: Teléfono 52782-21789.

FORMULA SEGURA
PARA QUE NO SE RETRASEN LAS
FUNCIONES MENSUALES
FEMENINAS

Cuando las funciones femeninas se retrasan, usted se siente nerviosa y preocupada. ¡Elimine la causa enseguida! Tome KRONOX y rápidamente recobrará esa normalidad y bienestar que la harán sentirse segura. KRONOX es el moderno procedimiento que la ciencia médica ha puesto al servicio de la salud y la felicidad de la mujer, cuando se retrasan sus "días críticos". ¡Pídalas hoy en su botica y siéntase segura, contenta y saludable! K-5

D	L	M	M	J	V	S
		1	2	3	4	5
6	7	8	9	10	11	12
13	14	15	16	17	18	19
20	21	22	23	24	25	26
27	28	29	30			

SEGURAS KRONOX CAPSULAS para la mujer

SEÑORES AVICULTORES

"S A C I" Sociedad Anónima Comercial Industrial
Calle Ingavi No. 1052
Ofrece los siguientes productos:
NUTRIMENTOS P U R I N A - Origen: Purina de Argentina (Stock permanente)
Frangollo de maíz amarillo y Conchilla de lago

ANTIBIOTICOS Y DROGAS

TYLAN SOLUBLE.- Para el tratamiento y preve ción de la ERC (Enfermedad Respiratoria Crónic
ZOAMIX - 25.- Coccidiostático para las racione alimentarias (control Coccidiosis)
DESINFECTANTE.- KRESO DIP: Efectivo desinfe PARKE DAVIS tante para galpones de cría otras dependencias en granjas avícolas y ganadera Se expende en frascos de un litro.

S.A.M.A.P.A.
Ampliación y Remodelación Vivienda Hampat

SEGUNDA CONVOCATORI
A PROPUESTA Nº 20

SAMAPA convoca a propuestas, para la ampliació y remodelación de la vivienda y casa de válvulas d la represa de Hampaturi, a las empresas constructo ras inscritas en la Cámara Boliviana de la Constru ción y en el Consejo Nacional de Obras Públic

Los interesados deberán apersonarse a las oficina de SAMAPA, Calle Potosí Edificio TOBIA (8o. pis en horas hábiles de oficina, para recoger los plano y documentos de licitación, previo pago de $b. 80

Las propuestas deberán ser presentadas en plie cerrado, con papel sellado, timbres de ley y garant de seriedad, en las oficinas de SAMAPA, hasta hor 17:00 del día martes 27 de abril de 1971

La Paz, Abril de 1971

LA GERENCIA

Al comercio en general

Existiendo disposiciones legales en vigencia, el Ministerio de Industria y Comercio comunica al comercio en general, la obligación que tiene de exhibir precios visibles en todas las mercaderías sin excepción alguna, tanto en vitrinas como en escaparates (estantes interiores, etc.) del establecimiento o negocio, con el fin de que el público consumidor pueda facilitar sus compras.

Los infractores al presente comunicado serán sancionados con multas pecuniarias y clausura del negocio, si fuere necesario.

DIRECCION NACIONAL DE COMERC

La Paz, 13 de abril de 1971

Corte Suprema de Justicia de la Nación

SALAS CIVIL PRIMERA Y SEGUNDA

Al cumplirse el primer año de creación de la Sala Civil Segunda, el Secretario de Cámara tiene a bien informar a la opinión pública y particularmente al foro nacional que el despacho de causas en ambas Salas, se encuentra prácticamente al día, sin contar los asuntos nuevos que ingresan en un promedio de 40 por mes, conforme puede apreciarse por el siguiente cuadro estadístico que informa que de un total de 883 causas civiles, se han resuelto 722, quedando asuntos en estado de sorteo, al presente, un total de 78, de los que 22 llevan el dictamen fiscal, fechado en marzo pdo. y los restantes en enero. Los 60 juicios de amparo constitucional, no resueltos aún, se recibieron de la Sala Penal, en fecha 16 de febrero del año en curso, a mérito del D.S. de 12 de febrero de 1971, que dispone la distribución de estas causas por materia.

CAUSAS SOBRANTES Y DISTRIBUIDAS AL 20 DE MARZO DE 1970; INGRESADAS Y DESPACHADAS EN LAS SALAS CIVIL PRIMERA Y SEGUNDA DESDE EL 20 DE MARZO DE 1970 Y PENDIENTES DE RESOLUCION AL 31 DE MARZO DE 1971

SALAS	CAUSAS			Pendientes de sorteo al 31-III-70	En Fiscalía	Amparo Constitucional
	Sobrantes al 20-III-1970	Ingresadas desde el 20-III-70	Resueltas desde el 20-III-70			
Civil Primera	233	207	346	56	32	30
Civil Segunda	240	203	376	22	26	30
TOTAL	473	410	722	78	58	60

Sucre, 31 de marzo de 1971

Jaime Ampuero García
Secretario de Cámara de la Sala Civil 2da. de la Excma. Corte Suprema de Justicia de la Nación

EDICTO

El Dr. Alejandro Loza Illanes Juez Séptimo de Partido en lo Civil de la Capital, etc (en representación del Sr. Juez Sexto de Partido en lo Civil.-)

HACE SABER: Que, mediante el presente edicto, cita, llama y emplaza a HUGO CASTILLO VARGAS para que por sí o mediante apoderado, asuma defensa, dentro del juicio civil seguido por Toyota Boliviana Limitada ,representado por Mario Pantoja, sobre cobro de pesos, cuyo tenor es como se transcribe a continuación.- MEMORIAL QUE CURSA A FOJAS VEINTIOCHO.- Señor Juez de Partido.- Adjunta diligencias cumplidas y solicita se acumule a sus antecedentes. - Otrosí.- Mario Pantoja por Toyota Boliviana Limitada, en autos contra Hugo Castillo Vargas, sobre cobro de pesos a usted con respeto digo: En lo principal a lo señalado y anotado en el extendido, con las formalidades de ley.

Otrosí.- A los efectos del justiprecio del bien embargado en autos designamos perito de nuestra parte al señor Antonio Aguirre Zeballos, debiendo la parte contraria designar el suyo , al tenor de lo señalado en el artículo 246 del Procedimiento Civil.- Justicia, etc.- La Paz, 5 de abril de 1971.- Firmado.- Doctor José Miranda.- Abogado.- Firmado.- Mario Pantoja por Toyota Boliviana Limitada.- DECRETO QUE LE CORRESPONDE.- Un sello del Juzgado Sexto de Partido en lo Civil.- A seis de abril de mil novecientos setenta y uno.- A sus antecedentes AL OTROSÍ.- Téngase por perito del ejecutante a Antonio Aguirre Zeballos, para el justiprecio del inmueble embargado previa su aceptación jurada, debiendo la contra parte, designar al suyo en el término de ley.- Firmado.- Doctor Alejandro Loza Illanes.- Juez Séptimo de Partido en lo Civil.- Por el Juez Sexto de Partido en lo Civil.- Firmado.- Ante mí.- Ramiro Molina.- Secretario del Juzgado Sexto de Partido en lo Civil.-

Es librado en la ciudad de La Paz, a los doce días del mes de abril de mil novecientos setenta y un años.

P.O. del Sr. J. 6to. de P. en lo C.

Augusto Collao Flores
Secretario del Juzgado 4o. de Partido en lo Civil Por el 6o.

Jarabe de Efetonina
Para la tos

GUINCHES PARA LA CONSTRUCCION Y LA MINERIA
Lescha
DE PROCEDENCIA ALEMANA

- Para 800 Kg.
- Con motor de gasolina de 4 tiempos. De 10 HP.
- Velocidad 30 mts. por minuto respectivamente.
- Con 75 metros de cable.

HANSA LTDA. La firma boliviana de su confianza con mas de 60 años al servicio del país
DEPTO. TECNICO Tels. 42836 - 55219 - 53661
Sucursales: COCHABAMBA ORURO POTOSI SANTA CRUZ SUCRE TARIJA VILLAZON

URGENTE

EMPRESA NECESITA ADQUIRIR, El PROPIEDAD O ALQUILER, LOCAL PAR INSTALACION DE OFICINAS EN EDIFICIO CENTRICO, PREFERIBLEMENTE NUEVO SUPERFICIE MINIMA 850 M2, PUEDE A BARCAR MAS DE UNA PLANTA. REF TELEFONOS 59530 - 59531 - 59536 HORA 8:00 a.m. a 15:00 p.m. DIAS HABILES

Dinamarca concedió préstamo de un millón de dólares a Ecuador

QUITO, 12 (INTER PRESS SERVICE).- Se suscribió un convenio de préstamo entre los gobiernos de Dinamarca y el Ecuador. El préstamo asciende a la cantidad de diez millones de coronas danesas (alrededor de 1 millón de dólares), se halla libre de intereses y será reembolsado en 35 cuotas semestrales iguales ,que se inician en abril de 1973, cada una de 275.000 coronas, y una final de 375.000 coronas danesas a pagar en octubre de 1995.

Firmaron el convenio los Ministros de Producción y Finanzas, Dr. Vicente Burneo Burneo y Alonso Salgado, respectivamente, en representación del gobierno ecuatoriano, y el señor Antohon Cristian Karten, embajador de Dinamarca ante el Ecuador, representando al gobierno europeo.

El crédito será utilizado por el Ecuador, según el art. VI del convenio, para financiar las importaciones de bienes y servicios para programas a cargo del Ministerio de la Producción.

REGISTRO DE ARMAS.- Amman, 13 (AP).- Milicianos palestinos muestran sus armas autorizadas a funcionarios jordanos de seguridad durante el registro en Amman. (Radiofoto AP)

La marihuana no provocaría cáncer a los seres humanos

CHICAGO, 13 (AP).- Dos investigadores informaron hoy que el alquitrán contenido en el humo de la marihuana provoca los mismos efectos destructivos en la piel de ratones que el alquitrán contenido en el humo del tabaco.

Los investigadores, doctores Raymond E. Magus Yiloupus Harris, de la Escuela de Medicina de la Universidad de Carolina del Norte, dijeron sin embargo que sus estudios no han demostrado que la marihuana provoque cáncer a los seres humanos.

Haciendo un informe ante la reunión anual de la Federación de Sociedades Norteamericanas de biología experimental, dijeron que este es un primer paso en el estudio relativo a si la marihuana podría causar cáncer a los seres humanos.

Su informe declara que "el actual aumento en el uso de la marihuana ha sido racionalizado, en parte debido a la falta de datos toxicológicos objetivos, en relación con dicho uso".

"En vista de la enorme evidencia que relaciona la inhalación del tabaco con el cáncer del pulmón en los seres humanos, nos pareció útil comparar las propiedades de los productos de combustión de la marihuana con aquellos del tabaco, en un sistema de pruebas que fuera indicar el potencial cancerogénico de éste en los ratones".

Dijeron ante una conferencia de prensa que los condensados del alquitrán en marihuana y aquellos extraídos del tabaco causan cambios similares en la piel de ratones a los que se ha untado dicho producto.. Quedan destruidas las glándulas sebáceas de la piel, lo cual es a veces un estado precanceroso. También se provoca un excesivo crecimiento de las células de la piel en la región tratada.

Los investigadores utilizaron 200 ratones en su experimento y los estudiaron durante una semana. Extrajeron el alquitrán de marihuana cultivada en Misisipi.

Para estar sujetos a la misma cantidad de alquitrán que la utilizada en el experimento, los fumadores tendrían que fumar 40 cigarrillos de marihuana diarios, dijeron. Destacaron que la marihuana tiene la mitad de alquitrán que el tabaco.

En Venezuela

Reunión interparlamentaria inició estudio del desarme

-CARACAS, 13 (AP).- Un estudio sobre las posibilidades de lograr el desarme nuclear en Europa, está adelantando el Consejo de la Unión Parlamentaria Mundial que inició hoy sus deliberaciones aquí.

El Presidente Rafael Caldera instaló el Congreso al que asisten unos 300 delegados de 49 países. Analizan en distintas comisiones los aspectos políticos que inciden en la paz mundial, la situación económica y social de las distintas regiones del mundo y los avances de la educación, la ciencia y la cultura.

Paralelamente con el estudio del desarme nuclear en Europa se adelantan discusiones sobre los problemas que afronta el desarrollo en la década del 70.

Todos los delegados son miembros del parlamento de sus países de origen pero no representan a ningún gobierno, según se aclaró. Las sesiones se adelantan a puerta cerrada.

Sin embargo se informó que la comisión de asuntos políticos, de seguridad internacional y desarme, está estudiando un programa de mayor acercamiento entre todas las naciones, pero especialmente entre las europeas.

La misma comisión está encargada de estudiar y sugerir medidas que eventualmente pudieran conducir a un desarme nuclear y posteriormente la disminución de los equipos bélicos más peligrosos.

Pero trascendió que la discusión se concentra en un principio a la posibilidad de crear una vasta zona libre de armas atómicas.

En el aspecto cultural se tratará sobre la implicación que tienen en el entendimiento de los pueblos los nuevos sistemas de comunicación, la televisión y los satélites.

Situación de APSA puede ser superada

-LIMA, 13 (AFP).- La difícil situación económica de la compañía de aviación comercial peruana APSA puede ser superada, expresó a la prensa local un vocero de esta empresa.

Negó que la compañía, que opera en quince países de América y Europa, esté en quiebra, como lo anunció el fin de semana pasada una revista local.

Esa información, precisó, es interesada y hace aparecer como que todo está perdido en esta compañía nacional que ha labrado su prestigio a base de esfuerzo y capacidad en 14 años de trabajo.

El portavoz añadió que la deuda que señala esa publicación - 22.000.000 de dólares - puede ser real, pero que es posible refinanciarla y reducirla hasta quedar en 15.000.000 de dólares.

Dijo que ahora se trata de salvar a APSA para el bien del país, pero que para ello se requiere el apoyo del Estado, como ha ocurrido en otros países.

En la Argentina

Acusan a 3 ex-presidentes de conspirar para frustrar convocatoria a elecciones

BUENOS AIRES, 13 (AP).- Tres ex presidentes fueron acusados por un dirigente político de conspirar para frustrar la convocatoria a elecciones, prometida por el Presidente Alejandro Lanusse en un plazo máximo de tres años.

Los cargos fueron hechos contra Arturo Frondizi y los Generales Juan Carlos Onganía y Roberto M. Levingston, que gobernaron, respectivamente, entre 1958/62, 1966/70 y 1970/71, por Leopoldo Bravo, presidente del Partido Radical Bloquista de la Provincia de San Juan.

Bravo, que fue el último gobernador constitucional de San Juan, entrevistó anoche al Ministro del Interior, Arturo Morroig, dentro de la serie de contactos programados por el gobierno con dirigentes partidarios, a fin de elaborar un "plan político" definitivo que culmine con la celebración de elecciones generales.

Al retirarse, dijo a los periodistas que Frondizi, Onganía y Levingston".. pretenden generar una conspiración seguramente sindestino, pero con el manifiesto propósito de impedir que el pueblo acuda a las urnas".

Afirmó que los tres ex presidentes ".. ya han fracasado ante el pueblo, temen su veredicto y han caducado".

No fue posible obtener declaraciones de ninguno de los tres acusados por Bravo.

Sin embargo, tanto Frondizi como Onganía -aunque con distintos argumentos- han criticado los planes de Lanusse, quien encabezó un movimiento militar que derrocó a Levingston el 22 de marzo y luego alteró fundamentalmente el rumbo político del régimen militar instaurado en 1966.

El 3 de abril, Onganía dio una declaración fustigando los planes de "restauración liberal" de Lanusse y la "resurrección de la vieja política caduca", al tiempo que pronosticaba "horas sombrías" para la Argentina y se comprometía a "asumir responsabilidades mayores en salvaguarda de la nación y de sus Fuerzas Armadas".

Frondizi emitió hoy sus primeras declaraciones sobre la nueva situación institucional, en un reportaje concedido a la revista "Panorama". Dice que ".. esta llamada apertura electoral, que es en realidad un intento acuerdista para eludir la voluntad del pueblo y perpetuar en el estancamiento, significa la renuncia a hacer la revolución".

CINCUENTA POR CIENTO DE NIÑOS Y ADOLESCENTES DE PAISES EN VIAS DE DESARROLLO SUFREN DE DESNUTRICION

GINEBRA, 13 (AFP).- Cincuenta por ciento de los niños y adolescentes de los países en vías de desarrollo sufren de desnutrición, reveló hoy aquí el Consejo de Administración de la UNICEF (Fondo de Ayuda a la Infancia de las Naciones Unidas)

A pesar de que es el niño la esperanza del mañana, él es la victoria de la desigualdad entre los países ricos y los países insuficientemente desarrollados, declaró el Consejero Federal Ministro suizo de Economía Pública, Ernest Brugger.

Los niños de los países en vías de desarrollo en donde representan un elevado porcentaje los menores de 15 años, viven en tugurios y chabolas. Totalizan actualmente 900 millones, pero sobrepasarán los mil millones para 1980.

En Calcuta, cerca de 600,000 personas duermen en las calles mientras que en Panamá 20 personas comparten una habitación de 25 metros cuadrados. En Nairobi, un cuarto de la población vive en chabolas y en Río de Janeiro la gente de las favelas se quintuplica cada cinco años.

El Secretario General de la ONU, Thant, había manifestado en un reciente mensaje que era preciso incrementar los recursos de ayuda a la infancia a fin de dar paso a una futura juventud más feliz, sana y productiva, en vez de las amargadas y hostiles que siembran la violencia y la división.

La guerra en Vietnam

Aviones B-52 lanzaron 600 toneladas de explosivos contra tropas norvietnamitas

SAIGON, 13, (AP).- El Alto Mando survietnamita envió hoy una fuerza de socorro a las selvas selváticas centrales en un intento por quebrar el sitio como de dos semanas en torno a la base de artillería número ...

Ataques con aviones B-52 —los más intensos en las montañas centrales desde hace un año— precedieron el avance survietnamita hacia la base.

Los gigantescos bombarderos norteamericanos con base en Tailandia atacaron seis veces para abrir camino a la fuerza de socorro de 1.000 hombres. Descargaron cerca de 600 toneladas de explosivos a kilómetro y medio al oriente del puesto fronterizo.

Al caer la tarde, algunas de las tropas de socorro habían llegado hasta un kilómetro de la base de artillería seis, sin encontrar a los norvietnamitas.

No había informes sobre la lucha cerca de la base o en sus alrededores, como ha sucedido casi diariamente desde el primer ataque norvietnamita el 31 de marzo. Es posible que las fuerzas de Hanoi se hayan retirado para reagruparse y reaprovisionarse, aunque no hay sólidos informes de inteligencia que confirmen esto.

La fuerza de socorro estaba compuesta por cuatro batallones de infantería survietnamita con asesores norteamericanos y un batallón aerotransportado que fue llevado en helicópteros norteamericanos hasta unos cuatro kilómetros de la base.

Otros cuatro batallones survietnamitas, cerca de 2.000 o 2.500 hombres, estaban en reserva en la retaguardia según se informó, listos para avanzar si la lucha se intensifica.

EE.UU. mantendrá por muchos años más a su marina y aviación militares en Asia

WASHINGTON, 13 (AP).- El Jefe del Pentágono Norteamericano, Melvin Laird, declaró aquí hoy en conferencia de prensa que Estados Unidos mantendría por muchos años aún a su marina y aviación militares en Asia.

Laird, para quién los progresos de la vietnamización son evidentes e incluso anticipados al propio plan, afirmó que los survietnamitas alcanzarán plena capacidad en la defensa de su territorio de aquí al mes de agosto.

Agregó que ello no implicará abandono por parte de Estados Unidos, a partir de esa fecha, de todo cometido en problemas de envergadura.

Negándose a entrar en el terreno de la especulación, el Secretario de Defensa Norteamericano rehusó precisar el programa de evaluación de las fuerzas estadounidenses en Indochina después del próximo primero de diciembre.

Tampoco quiso concretar si Estados Unidos dejaría en Vietnam del Sur una fuerza residual y si ésta estaría exclusivamente compuesta por voluntarios.

Por el contrario afirmó que la presencia norteamericana en Asia formaba parte de su política de disuasión realista y que Estados Unidos entendía contrarrestar así la amenaza nuclear que actualmente representa la Unión Soviética y, tal vez en el futuro, China Popular.

Laird, que habló largamente de la aplicación de la doctrina Nixon en Asia, la definió como un concepto de fuerza total.

Este concepto —dijo— tiende a dejar a nuestros aliados asiáticos la defensa de sus territorios, al tiempo que Estados Unidos se ocupa sólo de facilitarles armas y asistencia técnica.

Subrayó Laird que un ejemplo perfecto de la doctrina Nixon lo brindaba la situación en Camboya.

Reina un ambiente tenso y tranquilo en Colombo

-COLOMBO CEILAN, 13 (AP) El ambiente en Colombo estaba tenso y tranquilo hoy mientras buques de guerra indios permanecían anclados cerca de las costas y la policía y el ejército patrullaban las calles.

Los observadores estiman que la amenaza rebelde contra el gobierno podría disminuir notablemente si se atraviesa sin serios incidentes el período crítico del año nuevo tamil y cingales —hoy y mañana.

El respaldo de los gobiernos amigos al parecer fortalecía la posición del gobierno.

El propósito de los buques indios, que incluyen destructores, no pudo ser precisado. Vistos desde las azoteas, los buques no registraban ninguna actividad.

Circularon versiones de que 100 soldados indios habían sido asignados para ayudar a las fuerzas locales.

Cinco helicópteros de la Fuerza Aérea India fueron vistos estacionados en un campo de fútbol en Colombo. Al parecer, eran utilizados en patrullas tierra adentro.

Un avión de la Fuerza Aérea de los Estados Unidos llegó con repuestos para helicópteros de fabricación norteamericana utilizados por el gobierno.

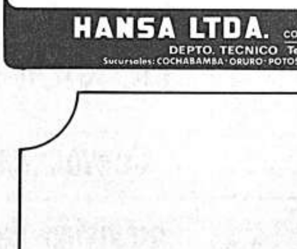

planchas compactadoras

WACKER

procedencia alemana

PARA COMPACTACIONES DE ZANJAS, TERRAPLENES Y PAVIMENTOS.
SE PUEDE CAMBIAR DE MARCHA ADELANTE A MARCHA ATRAS.
CON MOTOR A DIESEL DE 5 HP. 1620 RPM.
EFECTO EN PROFUNDIDAD HASTA 50 cmts.
PESO 265 KILOS

HANSA LTDA. La firma boliviana de su confianza con mas de 60 años al servicio del país

DEPTO. TECNICO Tels.42836 · 55219 · 53661

Sucursales: COCHABAMBA · ORURO · POTOSI · SANTA CRUZ · SUCRE · TARIJA · VILLAZON

Liu Shao Chi vive, pero su espíritu ha muerto

PEKIN, 13 (AP).- Liu Shao Chi vive, pero su espíritu, ha muerto. Esa es la respuesta que me dieron cuando pregunté qué suerte ha corrido el que fue Presidente de la República Popular China.

El venerable Liu fue el epicentro de la tempestuosa revolución cultural que duró tres años. Fue denunciado como revisionista, pelado ladrador del imperialismo de EE.UU. y otras lindezas por el estilo y peores. Por fin fue despojado de sus puestos, tachado de rompehuelgas, y renegado, desapareció de la vista del público.

Liu está oficialmente muerto, para los chinos no existe. Les sorprendió que se preguntara por él, pero contestaron sin rodeos que todo el mundo sabe que está vivo y probablemente está siendo reeducado. Eso quiere decir castigado y catequizado.

A juzgar por lo que he podido ver en dos días aquí la caída de Liu y el éxito de la revolución cultural fueron seguidos por una atenuación casi sin precedente a medida que la nación se rehace política y físicamente.

La revolución cultural fue un período de lucha, tensión y enfrentamientos. En el transcurso de ese período los Estados Unidos lograron poner a un hombre en la luna, pero las probabilidades de poner a un americano ordinario en la China parecían ser tan remotas como las de llegar a la vía lactea.

Occidentales que viven en Pekín dicen que notaron los primeros soplos leves de cambio hace unos 18 meses, y un cambio dramático del ambiente hace seis meses apenas. Fueron levantadas algunas restricciones del movimiento del cuerpo diplomático, hubo expediciones a diversas partes del país y se empezó a sentir en general un ambiente de cordialidad.

LAS RELACIONES ENTRE COLOMBIA Y VENEZUELA

-BOGOTA, 13 (AP).- El Embajador en Venezuela, Hector Charry Samper, conferenció con el Presidente Misael Pastrana Borrero y el Canciller Alfredo Vásquez Carrizosa para informarles sobre el estado de las relaciones entre los dos países.

Charry llegó ayer de Caracas y pocas horas después concurrió al palacio de gobierno para informar al presidente de su gestión.

El embajador se refirió en estos términos al ambiente que hay en Venezuela en torno a las negociaciones con Colombia sobre la delimitación de la plataforma submarina:

SOLICITADA

En el caso de "EL DIARIO"

Despido de trabajadores

No cabe duda, que los falsos dueños resultan mucho más arbitrarios que los legítimos propietarios.

Resulta que los que se están arrogando el derecho de propiedad de Empresa "El Diario", apenas observan que algunos de los trabajadores no está de acuerdo con lo que ellos piensan, lo despiden inmediatamente.

Paradójico desde todo punto de vista; estos seudorevolucionarios exigen que las empresas cumplan con las leyes, que se respete a los trabajadores, hablan de mantener las fuentes de trabajo, pero en función de "dueños" no respetan ningún fuero y atentan contra la dignidad de los trabajadores obligándoles a firmar cartas de apoyo al despojo y al asalto so pena de ser retirados del trabajo, indicándoles que no obtendrán justicia así recurran al Presidente de la República.

Esto es una advertencia para los trabajadores, de lo que se puede esperar de los falsos revolucionarios que pregonan mil y una falsedades, tratando de aprovecharse de río revuelto.

Fuera de los 8 trabajadores que se encuentran cesantes desde enero de este año, la semana pasada fueron despedidos de sus trabajos los señores Carlos Pando, linotipista y Carlos Sagárnaga de la sección armado, por el delito de firmar una carta junto a otros 32 trabajadores pidiendo la devolución de las instalaciones de Empresa "El Diario" a sus legítimos propietarios, en vista de que el futuro de esta fuente de trabajo es incierta y que no están de acuerdo con la cooperativización.

Como se puede ver, las amenazas, la intimidación, el despido de todos los que no estén de acuerdo con lo que piensen los "capos cooperativizadores" es la causa para que se mantenga la situación de Empresa "El Diario" que tanto daño está haciendo a la actividad comercial e industrial del país.

Los trabajadores y las organizaciones laborales, tienen que darse cuenta de los verdaderos objetivos de los seudo revolucionarios y no prestar apoyo a las pretenciones personales de quienes quieren disponer de un medio de comunicación con fines únicamente personales.

El Sindicato de Trabajadores Gráficos de La Paz y la Federación Nacional de este gremio, están emplazados a velar por los derechos de sus afiliados.

Porque no creo, que los dirigentes de estas organizaciones sindicales, que gozan de merecido respeto en el movimiento sindical del país, se dejen llevar por la verborrea revolucionaria de cuatro empleados de Empresa "El Diario", que quieren aprovechar la ocasión de disponer de un medio de comunicación de masas en beneficio personal.

Casto Millán C.
Periodista.

PREVENCION

-Frente a numerosas denuncias recibidas en la H. Alcaldía Municipal, se alerta a la opinión pública sobre la venta fraudulenta de terrenos que realiza el señor Enrique Vidal Jimenez en la zona de Vino Tinto.

Las autoridades municipales adoptarán las medidas legales que sean necesarias con el fin de sancionar al indicado señor y evitar el perjuicio que ocasiona con la venta ilegal de terrenos que son patrimonio de la Comuna.

La Paz, 13 de abril de 1971

DIRECCION DE RELACIONES PUBLICAS.

CONOZCA EL PROBLEMA DE LA **UVA**

YA COSECHAMOS 2.000 QUINTALES DE UVA BLANCA MOSCATEL DE ALEJANDRIA

Tablilla de la Corte Suprema

Sucre, 13(PRESENCIA).- La Corte Suprema de Justicia considerará las siguientes causas:

SANTA CRUZ.- Otto Blum c/ Sara Alvarez,- Venta de terreno

SANTA CRUZ.- Lorgio Melgar Vargas c/Julia Ramírez. Restitución de herencia

CHUQUISACA.- Atiliano Alvarez B. c/ Walter Lagrava P. Ejecutivo.

SANTA CRUZ.- J. Félix Rodríguez c/ José Cruz y sra. Reivindicación de terreno.

SANTA CRUZ.- Emilio Méndez Landívar c/ Elizabeth Justiniano W. Divorcio.

LA PAZ.- Armando Flores c/ Mario Segura. Ejecutivo.

SANTA CRUZ.- Máxima Cuéllar c/ Guillermo Caballero. División y Partición.

LA PAZ.- Banco Minero de Bolivia c/ Mario Mercado. Ejecutivo.

LA PAZ.- Carmen vda. de Landívar c/ Banco Central Bolivia Nulidad venta.

SANTA CRUZ.- Aída Bravo Justiniano c/ Hermes Chávez Chávez. Ejecutivo.

SANTA CRUZ.- Gladys Siles López c/ Pastor Melgar Costaleite Divorcio.

LA PAZ.- Avelino Mamani c/ Bertha Corazón. Divorcio

COCHABAMBA.- Ventura Castellón c/ Victoria Jiménez.- Divorcio.

Juan Lechín y la política internacional

ORURO, 12 (PRESENCIA).- El Secretario Ejecutivo de la Federación Sindical de Trabajadores Mineros de Bolivia, Juan Lechín Oquendo, durante su última visita a esta ciudad al referirse al pedido de rompimiento de relaciones diplomáticas con los Estados Unidos, formulada por los trabajadores mineros de San José, dijo a la prensa que, en realidad no se propugna el rompimiento con el pueblo de los Estados Unidos - "víctima también del imperialismo que allí lo explota", sino concretamente con el imperialismo norteamericano.

Arregó que más bien es propósito de los trabajadores en general abrir relaciones con todos los países del mundo y, en este aspecto, como una primera medida con el gobierno socialista de Cuba.

Potosí reclama la fundición de zinc

El Comité de Intereses de Potosí se ha dirigido al Jefe de Estado recordándole el compromiso contraído con ese departamento para la instalación de una fundición de zinc.

Un telegrama firmado por el Presidente de CODEIPO, Sanabria, pide que la comisión técnica soviética se haga presente en la ciudad de Potosí.

Ese Departamento es uno de los principales productores de zinc en escala nacional.

Dictaron charlas científicas sobre odontología en Sucre

Sucre, 13 (PRESENCIA).- Diez profesionales odontólogos de la Asociación de Estudios e Investigación Odontológica (ADEIO), ofrecieron aquí una serie de conferencias científicas en el Salón de Conferencias de la Facultad de Odontología de Sucre.

Jaime Aguilar, Gastón Paz y Mario Villalba, disertaron sobre temas relacionados con Ortodoncia. Carlos Borja, Mario Caballero y Víctor M. Villegas sobre Periodoncia René León sobre Endodoncia. Carlos Costa y José Luis Daberry sobre cirugía bucal.

El Dr. Carlos Borja Briancón Sucre - Presidente de ADEIO, destacó la importancia de esa Institución "cuya finalidad es crear entre los odontólogos de todo el país la permanente investigación y superación profesional, promoviendo la actualización de temas científicos a través de charlas, conferencias y un intenso intercambio de profesionales de un distrito a otro, así como profesionales desplazados del exterior".

La asociación de Estudio e Investigación Odontológica fué organizada en La Paz hace ocho años. Actualmente cuenta en esa ciudad con 60 miembros. En las ciudades de Oruro, Potosí, Sucre se están organizando las filiales de esta organización. Se informó igualmente que en las demás ciudades del interior ADEIO tratará de inquietar a las organizaciones odontológicas para organizar filiales.

En Sucre, las conferencias ofrecidas por los odontólogos de La Paz, constituyó todo un acontecimiento científico, por cuanto estas conferencias se realizan después de cuatro años.

EL AHOGO DEL ASMA PUEDE ELIMINARSE RAPIDAMENTE

NEW YORK, N.Y. (S.S.). – La enfermedad del ASMA tiene su origen en estados de sensibilidad alérgica, tóxica, en estados tensionales, etc. y la causa del ataque o ahogo asmático es la inflamación de los bronquios que reduce el diámetro de los mismos e impide el libre y el normal paso del aire.

UNA FORMULA QUE VA DIRECTAMENTE AL ORIGEN DEL ATAQUE

Los ingredientes medicinales del NEOASMA actúan directamente en las paredes de los tubos bronquiales y sus músculos por su acción broncodilatadora. De esta manera, NEOASMA descongestiona los tubos bronquiales en una forma asombrosa, dejando que el aire entre en los pulmones libremente y al mismo tiempo facilita la expulsión de las flemas.

NEOASMA es el nombre de este maravilloso producto que se presenta en tabletas fáciles de tomar y en sobres de papel celofán que permite tenerlo siempre a mano.

NEOASMA acaba con la causa del ataque de ASMA.

Ministerio de Previsión Social y Salud Pública

UNIDAD SANITARIO CHUQUISACA

SANEAMIENTO AMBIENTAL

AVISO

La Unidad Sanitaria Chuquisaca, precisa con suma urgencia los servicios de tres Técnicos en Saneamiento Ambiental, para trabajos en las siguientes localidades:

Villa Serrano	1 Técnico
Azurduy	1 Técnico
Huacareta	1 Técnico

Los interesados deberán presentar certificados o títulos, sometiéndose a rendir las pruebas de suficiencia que serán tomadas en nuestro Depto. de Saneamiento (Plazuela Zudáñez esq. Junín 4. piso edificio Unidad Sanitaria).

Sucre, 12 de abril de 1971

Eduardo Santiestévez Loayza
SUPERVISOR DISTRITAL SANEAMENTO

Vo. Bo.
Dr. Agustín Benavides Cano
DIRECTOR UNIDAD SANITARIA CHUQUISACA.

Mensaje del Cardenal:

"Que desaparezcan las divisiones, odios y el desprecio al pobre"

Sucre, 13 PRESENCIA.- El Cardenal Clemente Maurer, dirigió con motivo de la Pascua, el siguiente mensaje:

AMADOS HIJOS:

Este es el día que ha hecho el Señor, gocémonos en él con alegría. (Ps. 117,24).

Las centenarias campanas de las torres yespadañas de nuestra Blanca Ciudad, repican jubilosas anunciando la gloria del Misterio Pascual.

Cristo Nuestro Salvador, traicionado por uno de los suyos, sentenciado a muerte por sus enemigos y crucificado como un infame malhechor ha resucitado victorioso sobre el pecado y la muerte.

La Resurrección del Señor sella nuestra esperanza con prueba irrefutable y nos urge a vivir una "vida nueva" para que muertos al pecado dejemos atrás los errores.

San Pablo nos presenta la Resurrección del Señor como la causa de nuestra propia resurrección: "Si Cristo no resucitó -dice- tampoco nosotros resucitaremos. Pero si Cristo resucitó... nosotros también con El y por El resucitaremos para la gloria. De lo contrario seríamos los más desdichados de los hombres, pues llevando una vida mortificada, alentada con la esperanza de la resurrección, al fin nos vemos defraudados de nuestras esperanzas" (I Cor. 15, 21).

Los Apóstoles y sobre todo San Pablo no se cansan de predicar esta consoladora verdad de la esperanza cristiana a aquellos gentiles que vivían sin esperanza alguna.

Hoy como entonces hace falta que las verdades de nuestra fe cobren todo su valor y vivan en los que nos llamamos cristianos.

En medio de la incertidumbre de muestros días, cuando por todas partes se respira: inestabilidad, resentimientos, luchas y muerte; creo que el Mensaje de Cristo Resucitado es de vida y vida de paz. "La Paz sea con vosotros".

Saludo Divino que significó la reconciliación del hombre con su Creador y descubrió la posibilidad de una vivencia pacífica entre los hombres.

"Todo hombre es mi hermano" nos repitió el Santo Padre en su Mensaje de primero de Año, día mundial de la paz.

Quisiéramos que esta Pascua sea para Bolivia y en especial para esta amada Arquidiócesis, una fecha que marque el verdadero resurgimiento espiritual, basado en la caridad cristiana que nos une a todos.

Pedimos al Divino Resucitado que desaparezcan de nuestra Patria las divisiones, los odios, la poca responsabilidad entre gobernantes y gobernados, el desprecio y abuso al pobre, al campesino y de los bienes sagrados de la nación.

Estamos convencidos de que el verdadero patriotismo que ha de plasmar una Patria Nueva, necesita de hombres llenos de optimismo, de fe, de esperanza y de caridad.'

Con la preocupación del Pastor que ve inquieto su rebaño os saludo en esta Pascua de Resurrección deseando para toda la familia boliviana, la paz de Cristo en el Reino de Cristo Resucitado.

Muy Felices Pascuas para todos

Os bendice de corazón.

Cooperativa Madre Maestra de Tarija construirá escuela para tribu Mataco

TARIJA, 12 (PRESENCIA).- Entre aplausos y expresiones de aprecio se recibió en Yacuiba sede de la Conferencia de los Pueblos del Gran Chaco, el ofrecimiento del R.P. Bartolomé Attard, Presidente del Comité Pro Intereses de Tarija y de la Cooperativa Madre y Maestra Limitada de que esa organización cooperativista construirá en Creveaux, una escuela que estaría al servicio de los niños de la tribu matacos, cuyos padres viven de la caza y la pesca.

El ofrecimiento se produjo en la asamblea inaugural del evento cívico, cuando Manuel Espor Suárez, Capitán de la comunidad de matacos de Creveaux, hizo un angustioso llamado poniendo énfasis en que en más de cuarenta años no se les había brindado ayuda alguna desde los poderes del Estado. Pidieron los matacos que las autoridades nacionales y locales hagan llegar a los lugares en que ellos habitan, la civilización, tomando en cuenta que son bolivianos.

La delegación de residentes chaqueños en La Paz, a través del Dr. Mario Cordero y del Lic. Carlos Pacheco, ofrecieron enviar útiles y materiales escolares para los hijos de los comunarios matacos

Esta tribu se encuentra en regiones muy apartadas de la Provincia Gran Chaco y vive una situación económica muy aflictiva porque las únicas fuentes de ingreso la constituyen la caza y la pesca. Nunca se les ha prestado, por otra parte, la ayuda oficial que merecen, habiéndose visto obligados a abandonar el país para trasladarse, principalmente, al Norte de la República Argentina.

DELEGADOS A UNA CONFERENCIA.

TARIJA, 12 (PRESENCIA).- Los Doctores Mario Ríos Araóz y Jaime Bladez Medrano para representar a Tarija en su condición de Vocales, a la Corte Superior de este Distrito Judicial, en la Conferencia de todas las Cortes Superiores del país, auspiciada por el Tribunal Superior de la Sede del Gobierno.

Enfrentamiento campesino en Quillacollo

COCHABAMBA, 13 (ANF).- Grupos campesinos de Quillacollo protagonizaron prolongadas batallas campales, las mismas que dejaron como saldo muchos contusos y algunos heridos de consideración.

El enfrentamiento fue epílogo de una campaña preelectoral para la renovación de la Directiva de la Central Provincial de Quillacollo. Vidal Jiménez, miembro de la Federación, y Ciriaco Guzmán, uno de los candidatos, acusaron a Miguel Veizaga y Enrique Encinas, dirigentes campesinos del PRIN, de haber sido los instigadores de varios problemas.

H. MUNICIPALIDAD DE LA PAZ

Convocatoria a Propuestas Nº 16-71

Por orden del señor Alcalde, se convoca a propuestas a las empresas constructoras inscritas en la Cámara Boliviana de la Construcción y el Registro de Obras Públicas, para facilitar en alquiler a la H. Municipalidad el siguiente equipo caminero con destino a las obras de pavimentación de la Avenida de El Ejército:

1 Tractor D8 Cat. o similar
1 " D7 Cat. o similar
1 Mototraílla de 18 ydas. cúbicas de capacidad o menor, preferible Cat.
1 Vibro - compactadora
1 Rodillo Pata de cabra sencillo o acoplado

Los interesados podrán retirar Pliegos de Condiciones y Especificaciones Técnicas del Departamento de Pavimentación, a partir del día 13 del presente.

Las propuestas deberán presentarse, llenando todas las formalidades de Ley, en la Oficialía Mayor de la H. Municipalidad hasta el día viernes 16 del presente a horas 18.00

La Paz, 13 de abril de 1971

DIRECCION DE RELACIONES PUBLICAS

MUNICIPALIDAD DE ORURO

Convocatoria a propuestas para la provisión de bombas para agua y un equipo electrógeno

Por orden del señor Alcalde Municipal de Oruro, se convoca a propuestas en pliego cerrado, con las formalidades de Ley, para la provisión de tres equipos de bombeo de aguas servidas y un grupo electrógeno, como complemento de los equipos de bombeo.

Los interesados podrán obtener el pliego de condiciones y especificaciones técnicas así como los planos, de la Secretaría de la Dirección de Obras Públicas Municipales, ubicada en la calle Velasco Galvarro Esq. Montecinos, previo pago de $b. 30.

Las propuestas se recibirán en la Notaría Municipal hasta el día 7 de mayo Hs. 15.– (3 p.m.)

Oruro, abril 7 de 1971

ALCALDIA MUNICIPAL ORURO

Organizan en Cochabamba una Asamblea del Pueblo

COCHABAMBA, 13 (ANF)- Se preparan paulatinamente la organización de la Asamblea del Pueblo con carácter departamental con los auspicios de la Central Obrera Departamental.

En reunión efectuada antes de la Semana Santa se conformaron las comisiones que tendrán a su cargo el estudio sobre los fines y objetivos de la Asamblea Popular, sus votos y resoluciones.

Se informó, por otra parte, que la Asamblea local emitirá un documento en torno al tema de palpitante actualidad, como el tráfico ilegal de armas y los asesinatos políticos.

La reunión efectuada en la oportunidad ya señalada postergó la elección de la directiva puesto que muchas organizaciones no completaron las designaciones de sus representantes ante la Asamblea democrática.

El sector proletario logró una gran victoria al aumentar su cupo de representación al 60 por ciento del total de representantes, constituyéndose de esta manera en la mayoría dentro de la Asamblea.

La cuestión de aceptar o no al Movimiento Nacionalista Revolucionaria en la Asamblea quedó en suspenso, esperándose que en el transcurso de la próxima semana esta situación quede definida.

ENFERMOS EN LA CARCEL

COCHABAMBA, 13 (ANF).- La Corte Superior de Justicia solicitó al médico forense eleye en el término de 15 días un informe completo sobre el estado de salud de los reclusos de la Cárcel Pública.

La solicitud surgió al haberse denunciado la existencia de reclusos enfermos de tuberculosis y otros afectados por enfermedades venéreas. La denuncia fue hecha a las autoridades judiciales durante la primera visita de cárcel realizada ayer, por el gobernador de la misma.

Los jueces y fiscales que efectuaron la visita recibieron el informe sobre la situación de detenidos y el trámite de sus casos.

Piden se mantenga a una autoridad de Reforma Agraria

Las Federaciones Provinciales de Campesinos del Norte de Potosí han emitido un pronunciamiento mediante el cual solicitan la ratificación del Presidente del Consejo Nacional de Reforma Agraria, Jaime Zambrana Crespo.

La determinación fue adoptada en una reunión realizada en la Central Agraria Aullagas, de esa provincia Chayanta.

En la indicada resolución se indica que la citada autoridad se halla identificada con el proceso revolucionario pero que hay personas interesada en desprestigiarlo.

CAJA NACIONAL DE SEGURIDAD SOCIAL

Convocatoria a Concurso de Méritos

Por Resolución del Consejo Técnico Médico Nacional y de conformidad al Reglamento de Promociones de la Caja Nacional de Seguridad Social, se convoca a Concurso de Méritos para los siguientes cargos:

I.- CONCURSO DE MERITOS INTERNO LOCAL y para ampliación de horario de medio tiempo a tiempo completo y fraccionado.

HOSPITAL OBRERO
a) Un Cirujano Traumatólogo (Medio tiempo 14 a 17 hs.)
b) Tres Médicos Cirujanos Generales para el Servicio de Urgencia (Edad máxima 40 años) (Tiempo completo y rotatorio).
c) Tres Médicos Cirujanos ayudantes (Edad máxima 35 años) (Tiempo completo y rotatorio).
d) Un Médico Laboratorista o un Bioquímico Laboratorista para el cargo de Jefe de Laboratorio (Tiempo completo y fraccionado)
e) Un Laboratorista Bacteriológico (Medio tiempo 15 a 18 hs.)
f) Un Laboratorista Bioquímico (Medio tiempo 17 a 20 hs.)
g) Dos Farmacéuticos (Medio tiempo horario de 10 a 13 y de 16 a 19)

HOSPITAL DEL NIÑO "12 de ABRIL"
a) Un Médico Pediatra para atención en sala (Medio tiempo 9 a 12 hs.)

POLICLINICO "MANCO KAPAC"
a) Un Médico General (Medio tiempo 14 a 17 hs.)
b) Un Médico General Domiciliario (Medio tiempo 14 a 17 hs.)
c) Un Farmacéutico (Horario de la mañana 3 hs.)

CONAME

a) Un Médico especialista en Pediatría (Medio tiempo 9 a 12 hs.)

II.- PARA CONCURSO DE MERITOS INTERNO NACIONAL de acuerdo al Reglamento de Promociones de la Caja Nacional de Seguridad Social.

HOSPITAL OBRERO
a) Tres Médicos especialistas en Medicina Interna para el Servicio de Urgencias (Edad límite 40 años) - (Tiempo completo Rotatorio)
b) Un Médico Cirujano Cancerólogo (Medio tiempo 9 a 12 hs.)
c) Un Director Médico Administrativo (Tiempo completo y fraccionado)
NOTA.- Debe presentar además Monografía sobre el cargo a que postula.

POLICLINICO "MANCO KAPAC"
a) Un Médico especialista en Gastroenterelogía (Medio tiempo 14 a 17 hs.)

TUPIZA
a) Un Médico para Jefe Médico Regional (Tiempo completo y fraccionado)

MILLUNI

a) Un Médico Cirujano para Director del Hospital con residencia en Milluni (Tiempo completo)

III.- PARA CONCURSO DE MERITOS ABIERTO NACIONAL, de conformidad al Reglamento de Designaciones de la Caja Nacional de Seguridad Social, complementado con exámenes teórico prácticos de la especialidad y sobre disposiciones del Código de Seguridad Social y su Reglamento.

HOSPITAL OBRERO
a) Un Médico Neumólogo (Medio tiempo 9 a 12 hs.)
b) Un Médico especialista en Fisioterapia (Medio tiempo 9 a 12 hs.)
c) Un Médico especialista en Nefrología (Medio tiempo 9 a 12 hs.)

POLICLINICO "9 DE ABRIL"
a) Un Médico especialista en Otorrinolaringología (Medio tiempo 17 a 20 hs.)

POLICLINOCO "MANCO KAPAC"
a) Un Médico especialista en Oftalmología (Tiempo completo y fraccionado) 9 a 12 y 17 a 20 hs.)
b) Un Médico especialista en Otorrinolaringología (Tiempo completo y fraccionado 9 a 12 y 17 a 20 hs.)

MATERNIDAD "18 DE MAYO"
a) Un Médico Pediatra especialista en Neonatología (Tiempo completo y fraccionado 9 a 12 y 14 a 17 hs.)

SANATORIO "LUIS URIA DE LA OLIVA"
a) Un Médico Cirujano en Cirugía de Tórax (Medio tiempo 9 a 12 hs.)
b) Cuatro Médicos especialistas en Neumología para Médicos de Sala (Medio tiempo 9 a 12 hs.)

POLICONSULTORIO CENTRAL
a) Un Médico General para atención de personal de la Institución y reconocimientos médicos (Medio tiempo 14 a 17 hs.)

ORURO
a) Un Médico especialista en Cardiología (Tiempo completo y fraccionado 9 a 12 y 16 a 19 hs.)
b) Un Médico especialista en Traumatología (Tiempo completo y fraccionado 9 a 12 y 16 a 19 hs.)

TUPIZA
a) Un Cirujano General (Tiempo completo y fraccionado 9 a 12 y 14 a 18 hs.)

PULACAYO
a) Un Médico General (Tiempo completo y fraccionado 9 a 12 y 15 a hs.)

IV.- CONCURSO DE MERITOS ABIERTO NACIONAL, para Médicos Residentes Becarios, con presentación de certificados de estudio, examen de competencia y examen sobre disposiciones del Código de Seguridad Social y Reglamento para los señores médicos recién egresados hasta tres años de antigüedad.

HOSPITAL OBRERO DE LA PAZ
Veintiún Médicos Residentes Becarios para diferentes especialidades

MATERNIDAD "18 DE MAYO"

Tres Médicos Residentes Becarios para Pediatría.

V.- CARGOS PARAMEDICOS
LA PAZ

POLICONSULTORIO CENTRAL
a) Una Enfermera graduada para Jefe de Enfermeras (Tiempo completo y fraccionado)

HOSPITAL OBRERO
a) Una Enfermera graduada para Electroencefalografía (No mayor de 35 años de edad) (Tiempo completo y fraccionado)

SUCRE
a) Una Trabajadora Social (Tiempo completo y fraccionado)

TUPIZA
a) Una enfermera graduada para Jefe de Enfermeras (Tiempo completo y fraccionado)

VI.- CARGOS ADMINISTRATIVOS

ORURO
a) Un Administrador para el Hospital Unico (Dedicación exclusiva)

Los expedientes deberán presentarse en la Secretaría de la Dirección Médica Nacional, Plaza Murillo esquina Ingavi segundo piso, hasta horas 18 del día lunes 26 de abril del año en curso.

La Paz, 7 de abril de 1971

JEFE DEPTO. PLANIFICACION Y NORMAS MEDICAS DE LA CNSS
DIRECTOR MEDICO NACIONAL DE LA CNSS
DIRECTOR NACIONAL DE LA CNSS

Depto. Planificación
BAO/rc.

Cardenal Clemente Maurer

Sugiere evitar viajes estudiantiles de promoción a cambio de obras benéficas

Sucre, 13 PRESENCIA.- El Cardenal, Clemente Maurer, ha hecho llamado a los colegios particulares, recomendándoles evitar fuertes viajes de promoción y volcar sus esfuerzos en procura de realizar una obra benéfica, en provecho de los necesitados.

Esto es el llamado:

"A los Directores de Colegios particulares

Teniendo en cuenta la opinión manifestada por Uds. de que es conveniente una recomendación, en con relación a los llamados viajes de Promoción, en nuestros Colegios.

He reflexionado experiencias pasadas y me parece que es el momento es que como Pastor, Cardenal Arzobispo de Sucre, debo dirigirles una palabra de consejo.

1.- Nuestros Colegios Católicos deben ser un ejemplo de austeridad y de espíritu de economía de pobreza, en las circunstancias actuales que son difíciles para todos.

2. Los padres de familia deben comprender que una medida al respecto es para defender su propia economía y librar a los estudiantes del deseo exagerado de obtener fondos para esos fines, con perjuicio del orden, disciplina y estudios, que debían ser la principal preocupación de los candidatos a bachilleres.

3. No pueden los Colegios hacerse responsables de lo que pueda acontecer en viajes de esa naturaleza y con toda razón declinan responsabilidades.

Lo que sí aprobamos es que las Promociones de nuestros Colegios, dejen un recuerdo útil al Colegio o a nuestra Sociedad auspiciando alguna obra de bien, o a niños o estudiantes pobres, o creando becas.

Les pido en consecuencia dispongan lo conveniente para que no se hagan viajes de promoción y que los fondos, que autorizan obtener se dediquen a fines benéficos.

Sea esta una oportunidad para manifestarles mi gratitud por el trabajo que realizan en bien de la educación católica, a pesar de tanta hostilidad e incomprensión de parte de autoridades gubernamentales, como consta por los decretos ya emitidos y por los proyectos en estudio.

Pido al Maestro de maestros los ilumine y bendiga en sus labores como lo hago de corazón a Uds. Directores, y Directoras, de maestros Colegios Católicos y a todos los colaboradores, profesores, padres de familia y alumnos".

Dos ex-ministros deben declarar en caso de harina

La Comisión Moralizadora ha dispuesto la citación de los ex-Ministros del régimen de Barrientos, Cnl. Alberto Larrea y Rolando Pardo Rojas, para que presten información sobre un supuesto negociado de harina.

La decisión de dicho organismo, se debe a la denuncia hecha por la hoja informativa Servicio de Informaciones Confidenciales — (SIC).

Los nombrados deberán presentarse ante la Comisión Moralizadora dentro de los tres días de su citación mediante prensa, debido a que no pudieron ser habitados, según informe del Departamento Legal de la Comisión.

Universitarios intervendrán en cosecha de arroz en Santa Cruz

Santa Cruz, 13 (Presencia).- Los colonizadores del Norte del Departamento por intermedio de su ejecutivo, Feliciano Tastaca, han dirigido a la Federación Universitaria Local, solicitando su colaboración del universitariado en la cosecha del arroz en este departamento.

El pedido de colaboración a los universitarios obedece al hecho de que existe falta de mano de obra y de no procederse a la cosecha oportuna, se perdería una parte de la misma.

Por su parte, los universitarios, por intermedio de sus principales dirigentes han expresado que se trasladarán a las zonas agrícolas para trabajar en la cosecha en forma gratuita.

ANIVERSARIO UNIVERSITARIO

Hoy se recuerda el Primer Aniversario de la Revolución Universitaria. Con tal motivo la Universidad Gabriel René Moreno, cumplirá un extenso programa, cuyos números centrales serán un acto académico en el Paraninfo Universitario; colocación de la piedra fundamental de la Ciudad Universitaria, iniciando simbólicamente la construcción del edificio de la Facultad de Economía.

Viernes Santo en Vallegrande

Vallegrande, 13 (PRESENCIA).- Miles de fieles de la tricentenaria ciudad de Vallegrande, a 245 kilómetros al sur de Santa Cruz de la Sierra, asistieron a los actos litúrgicos de la Semana Santa y demostró - la devoción católica del pueblo vallegrandino.

A los principales actos asistieron pobladores de comunidades vecinas a Vallegrande, destacándose grupos de campesinos que convergieron inclusive desde la región de Masicurí, Alto Seco, Pucará y otras poblaciones para manifestar su fe cristiana y hechar por tierra los argumentos del escritor Borda, quien dice en una de sus obras que los campesinos de Vallegrande han reemplazado la imagen de Jesús por la del "Che" Guevara.

En el gráfico una vista de la solemne procesión de Viernes Santo, cuando el Santo Sepulcro ingresaba a la Catedral en la plaza "26 de Enero". (Foto-Franco PRESENCIA).

Universidad de Chuquisaca rindió homenaje a catedráticos jubilados

Sucre, 13 (PRESENCIA).- La Universidad de Chuquisaca otorgó diploma de honor y reconocimiento público a ocho catedráticos y dos empleados administrativos los primeros en ser jubilados.

"La dedicación de toda una vida al servicio de la universidad y de la cultura merece el justo reconocimiento público para quienes con capacidad, absoluta entrega, inviolorable responsabilidad, supieron engrandecer la alta misión universitaria" expresa la parte saliente de una resolución universitaria.

Los catedráticos beneficiados son el Maestro de la Juventud Dr. Anceso Solares Llanos, profesor de la Facultad de Ciencias Físicas y por tres veces Rector de la Universidad de Chuquisaca y fundadores de dicha facultad.

La Sra. Avelina Solares Barriga, Auxiliar del Rectorado y el Sr. Florencio Cuba Campos igualmente auxiliar.

Viejos servidores luego de haber cumplido intensa labor en favor de la Universidad, pasaron a recibir el reconocimiento público, de profesores y de los estudiantes, en la solemne sesión extraordinaria del Consejo Central Constituyente.

El Dr. José Ipiña Delgadillo Profesor de la Facultad de Ciencias Económicas y Financieras y Secretario General de la Universidad.

El Dr. José Aguirre Torres, Profesor de la Facultad de Ciencias Médicas y destacado oftalmólogo.

El Dr. Carlos Morales y Ulloa, Profesor de la Facultad de Derecho, Ciencias Políticas y Sociales. El Dr. Daniel Gamarra, Profesor de la misma Facultad los Dres. Alfredo Gamarra Gutiérrez y Víctor Calderón Torres ambos profesores de la Facultad de Ciencias Económicas y Financieras.

Los Dres. Walter Villafani Bravo y Julio Maldonado Uzieda Profesores de la Facultad de Odontología, destacados odontólogos

Grupo campesino en desacuerdo con forma de solución de Chané-Bedoya

Santa Cruz, 13 (PRESENCIA).- Campesinos del sindicato "Jerusalen" a través de un comunicado firmado por Tomás Mamani y Lucio Caro rechazó la solución dada mediante Decreto al problema de Chané - Bedoya. Afirman "El Gobierno y el latifundismo, han desatado una campaña de publicidad, en sentido de que se habría solucionado el problema del latifundio Bedoya, confundiendo a las organizaciones revolucionarias, campesinas y pueblo todo".

"Nunca se ha visto una solución sin el expreso consentimiento de las partes en conflicto", afirman los de "Jerusalen", para agregar "Los campesinos declaramos enfáticamente que no aceptamos ninguna solución que no contemple el verdadero interés de los campesinos.

La única solución aceptable sostienen, es "la total cooperativización del latifundio Bedoya, como expresa el documento ya firmado entre los campesinos, el Gobierno y Bedoya el 27 de Octubre de 1970.

Mientras tanto la Central de "Jerusalen" declara emergencia y sostiene que "las actividades contrarevolucionarias del Gobierno han agotado la paciencia de los campesinos que tomarán "las más enérgicas medidas" a que nos empuje el Gobierno y el latifundismo".

Por su parte los propietarios de Chané - Bedoya, descontentos con la solución dada por el Gobierno del Presidente Torres, anunciaron que no instalarán un molino de trigo en Santa Cruz, por considerar que no existen las necesarias garantías para la propiedad privada.

Alumnos de la Facultad de Agronomía Tropical participan de un curso práctico, en los predios de esa entidad.

Mensaje del Obispo de Oruro:

Un mundo sin injusticias donde se erradiquen el hambre y la miseria

ORURO 13 (PRESENCIA).- "La pascua es también, un mensaje, un llamado de Dios para que los hombres construyan un mundo sin injusticias; un mundo donde predomine el amor, la libertad; donde se erradique el subdesarrollo y el hambre, la miseria y se instaure en el amor de Dios, la gran familia humana", expresó el Obispo de la Diócesis, en su mensaje dirigido a los fieles, con motivo de la Pascua de Resurrección.

Los actos litúrgicos de Semana Santa pusieron de relieve, una vez más, el profundo sentimiento cristiano de los orureños.

MENSAJE DE PASCUA

Monseñor René Fernández Apaza, en su mensaje de la Pascua de Resurrección expresó:

"Amadísimos hermanos: La alegría y la paz de Cristo resucitado permanezca siempre viva en todos vosotros. Este es el saludo que os dirijo en este día feliz de la Pascua como un eco fiel del verdadero anuncio de Jesús, siempre viviente en la realidad de nuestra historia humana.

El vivo deseo de una felicidad perdurable se extiende a todos los ámbitos de nuestra amada Diócesis, a toda la Patria y a todos los habitantes del mundo para que la legítima, la una paz, la auténtica alegría y felicidad anunciadas y ofrecidas por Jesucristo, impereen en nuestra sociedad, en nuestro pueblo, en el mundo entero.

La paz de Cristo no es la misma que nos ofrece el mundo, porque la paz de los hombres sin Dios, es engañosa, es egoísta, es efímera, interesada y caduca. El mensaje de Pascua anunciado por el Señor, lleva consigo el signo de una gran certeza, de una gran seguridad; no es una paz demagógica. Por eso, si nuestros ideales y nuestra acción están inspirados en esa paz Divina, tengamos la certeza plena que nuestros anhelos de liberación total, serán ciertamente colmados.

Cristo resucitado es el gran acontecimiento de la verdadera liberación, del verdadero triunfo; misterio en el cual se funda toda la historia del hombre aunque éste no quiera reconocerlo.

La resurrección del Señor es la garantía de todo nuestro gozo, es la puerta que se nos abre en toda su amplitud, para hacernos partícipes de esa misma resurrección; es el paso de la muerte a la verdadera vida, es el camino que nos inicia en el amor, en la justicia, en el bienestar temporal como medios que nos conducen a la interminable alegría de la posesión perfecta de Dios.

La Pascua es también un mensaje, un llamado de Dios para que los hombres construyan un mundo sin injusticias, un mundo donde predomina el amor, la libertad, donde se erradiquen el subdesarrollo, el hombre, la miseria y se instaure, en el amor de Dios, la gran familia humana. Pero no sólo es esto la Pascua del Señor. "El paso de la muerte a la vida", no consiste solamente en la posesión de los bienes de esta tierra, en el bienestar temporal. El hombre por más que se esfuerce, jamás podrá conseguir en la tierra la felicidad plena.

"El paso de la muerte a la vida", si lo consideramos únicamente como la meta de un gozo temporal y terreno, sería como si quisiéramos detener la gran obra de la liberación conseguida con la muerte y con la victoriosa resurrección de Cristo.

La acción Redentora de Jesucristo tendrá su plena confirmación en el verdadero Reino de Dios que Cristo ha proclamado como soberana justicia del mundo. Por eso, la Pascua del Señor, antes que terrena es sobrenatural, antes que humana es Divina. Nosotros no podemos superponer valores a los que el mismo Redentor del mundo ha establecido.

Con los deseos más ardientes de que esta Pascua del Señor sea inspiradora del gran amor Divino, que nos una a todos en el abrazo fraterno de paz, os bendigo de todo corazón, en nombre de Jesús Resucitado".

El Obispo de la Diócesis y el Prefecto del Departamento, autoridades de Oruro, participan en los ritos de Semana Santa.

Primer Semestre

Fueron satisfactorios los resultados de la nueva Facultad de Agronomía Tropical

Santa Cruz, 13 (PRESENCIA).- El Decano de la Facultad de Agronomía Tropical de la Universidad Gabriel René Moreno Ingeniero Daniel Candia, explicó los resultados logrados en el primer semestre de vida de esa entidad.

La nueva Facultad, explicó, está encuadrada en los requerimientos modernos, que comprenden el estudio de materias básicas, profesionales y de especialización. La enseñanza predominantemente práctica con datos reales del medio regional del trópico boliviano y latinoamericano. Los métodos que se emplean en la Facultad son la investigación bibliográfica, seminarios y viajes, encuestas, despertando la vocación para la investigación y la difusión de experiencias, con un alto sentido social.

ASISTENCIA DE ALUMNOS

De un total de 43 alumnos que quedaron bajo el sistema de asistencia libre, el 76% tuvo una asistencia regular, el 21 irregular y con asistencia ocasional el 3%. El efecto de las ausencias se ha traducido en un menor aprendizaje, siendo los rendimientos menores en las evaluaciones de cada materia.

METODOLOGIA

En cuanto a la metodología de la enseñanza, se continuarán utilizando métodos modernos. Así por ejemplo, en Agricultura se empleó el "Método de las Conferencias Demostrativas con Bases Reales" en otras materias se utilizó la técnica de grupos, en algunas materias como Dibujo Técnico, se ha utilizado en este primer semestre, el método de proyectos y trabajos libres, dirigidos para formar la destreza, la imaginación y la creatividad de los estudiantes.

La política de calificaciones, nos explicaba el Decano se ha basado en las siguiente proporción 50% para los exámenes teóricos, tomados durante el semestre 20% para los exámenes practicos y 30% el examen final de aprobación del semestre, computándose, los créditos vencidos por materias.

En seis meses de existencia, la Facultad de Agronomía Tropical de Santa Cruz, ha demostrado exitosos resultados en sus primeras labores.

RESULTADOS SATISFACTORIOS

Aunque los métodos utilizados satisfacen los requerimientos de la enseñanza moderna, en principio las innovaciones de la Facultad de Agronomía Tropical, no han sido asimiladas completamente, sin embargo, la evaluación ha dado resultados superiores al 50 por ciento, lo que pedagógicamente es aceptable y nos indica que los métodos utilizados han rendido a lo que se esperaba.

"El deseo de aprender de los estudiantes es palpable. Sólo se necesita motivarles y proporcionarles los medios para que el aprendizaje sea ascendente también", opinó el Decano.

El Rector de la Universidad, Dr. Rolando Roca, por su parte, en la última reunión de Consejo, reiteró que se seguirá brindando toda la cooperación necesaria para que la nueva facultad, pueda continuar desenvolviéndose de acuerdo a los planes previstos.

Ley de Reformas será presentada ante el Gobierno

Una de las comisiones de la Conferencia Nacional de Presidentes de Cortes Superiores presentará ante el gobierno, en el curso de los próximos días, el proyecto de Ley de Reformas, para unificar el sistema de administración de justicia.

La Corte de La Paz informó ayer que dicho proyecto se refiere a la adopción de algunas normas con carácter genérico, especialmente en materia procedimental y en tanto se aprueben los nuevos códigos.

Las conclusiones de la Conferencia serán dadas a conocer hoy, en la Corte de Justicia de La Paz, para luego remitirlas a la Corte Suprema de Justicia, para que de allí se canalicen hacia las autoridades del Poder Ejecutivo.

HOY CUMPLIMOS 30 AÑOS.

Que estaremos haciendo cuando cumplamos 31 años?

TASA cumple 30 años.

Desde el conmutador de clavija a hoy mucho ha hecho.

Ya instalamos mas de 22.000 líneas telefónicas.

Sin embargo esto es solo el comienzo.

TASA esta preparada. Hoy somos una empresa con eficaces funcionarios, técnicos y obreros, dedicados exclusivamente al problema de las telecomunicaciones de La Paz.

En 1972 cumpliremos 31 años.

Pero, por lo que todo indica nó tendremos tiempo de festejar ese aniversario. Estaremos muy ocupados instalando 9.000 teléfonos más de la segunda etapa de la ampliación, sirviendo cada vez mejor a nuestros accionistas y... haciendo mas grande a TASA y a La Paz

Congratulaciones.

T.A.S.A.

TELEFONOS AUTOMATICOS DE LA PAZ S. A.

Esposa de Heber afirma.

Las declaraciones ante familia Alexander eran confidenciales

.Treinta días después de que fueron publicadas en el matutino "Hoy" las revelaciones del sábado además Richard Heber sobre el tráfico de armas, muerte de Barrientos y asesinatos que le siguieron, la esposa de Heber hizo una declaración grabada en la que afirma que las declaraciones de su esposo ante la familia Alexander tenían carácter estrictamente confidencial y no podían ser públicadas hasta que Heber recogiese las pruebas de sus afirmaciones.

La esposa de Heber afirma que su esposo está desde esa fecha imposibilitado de ofrecer las pruebas pertinentes, que ha sido muy lamentable que lo que se hizo confidencialmente se hubiese publicado.

Esta es la declaración textual de la señora Heber:

"El 14 de marzo, alrededor de las doce de la noche, el Dr. Alexander vino a nuestra casa. Mi esposo estaba muy enojado, y le dijo: ¿Usted sabe que yo no tengo pruebas en mi mano. Y por qué publicó usted esto? Y él le dijo: "No se preocupes yo tengo las pruebas. Mi esposo preguntó quién las tiene y él dijo, un amigo mío. Y yo le dije quién es este amigo. Mi esposo continúa hablando. Entonces él le dijo, no te olvides porque yo tengo una pieza del helicóptero en la cual está la prueba de los disparos de afuera hacia adentro. El señor Alexander dijo que tenía una carta de su padre cuando estaba de embajador en España, lo que probaba el tráfico de armas.

"El 19 de marzo mi esposo fue llamado del DIC y desde ese día quedó preguntando cuatro o cinco días: ¿Dónde esta esa pieza del helicóptero, por qué no la consigues? El dijo la tiene un amigo que está en Cochabamba o en Oruro y no pude localizarlo. Y el último día que yo (su esposa) le dije por qué no la conseguía, él me dijo, ¿acaso yo tengo tiempo? Yo estoy muy ocupado, soy un doctor, no un periodista. Yo le dije a él que para esos casos debía conseguir tiempo. Mi esposo dijo que él no tenía las pruebas. Como el Dr. Alexander sabe, mi esposo tenía un caso pendiente. Mi esposo le dijo al Dr Alexander primero yo arreglaré mi caso y entonces yo estaré libre para continuar una investigación. Y mi esposo dijo que cuando él tendría tiempo libre para encontrar estas pruebas. Sin el permiso de mi esposo ellos publicaron, perjudicando a mi esposo, que él consiguiera las pruebas posibles. Yo sé por que han publicado, porque ellos tienen altas deudas. Ellos no están interesados en la muerte de su padre; ellos lo único que quieren son negocios. Y lo que los fiscales dicen de la necropsia, mi esposo nunca va a creer ni cree que eso ha sido un accidente. El público bolivianu tampoco lo cree.

"Mi esposo nunca se va a retractar de lo que dice. El no está soñando, no está en un mundo de sueños, no está ¡loco. Los fiscales quieren tapar este caso. A nosotros no nos importa lo que hagan con sus casos criminales. Ese es su problema. El Dr. Camacho no debe preocuparse dónde yo voy ni qué hago. La familia Heber no tiene sangre en las manos y no somos responsables de que esa gente haya muerto . Si ellos no quieren aclarar esos negocios turbios, si ellos quieren mantenerlo así no nos importa. El Dr. Camacho debe traer a toda la gente del exterior que está envuelta en esto, y si él no los trae tan pronto como sea posible le va a pasar lo mismo que a Toto Quintanilla".

UNA FOTOGRAFIA SOBRE MUERTE DE BARRIENTOS

La esposa de Heber complementó su declaración respecto a la muerte de Barrientos, señalando que la versión que había una bala depositada en el occipital del ex-presidente correspondía a la familia Alexander y no a Richard Heber, La declarante dijo:

"Es una fotografía que la familia Alexander mostró en el diario Hoy, como si tuviera una bala en el occipital. Por eso mi esposo sabía, por referencias de la familia Alexander. Yo no vi, la vió mi esposo".

La señora Heber dijo desconocer en cuyo poder está esa fotografía. Agregó que no se explica por qué el Dr. Camacho (fiscal) no ha hecho comparecer a la familia Alexander para que exhiba la fotografía.

Más adelante, reiteró que su esposo no tiene en mano ninguna prueba sobre las denuncias que hizo ante los Alexander.

La esposa de Heber añadió que su esposo podrá conseguir las pruebas una vez que estuviese en libertad. "Yo creo que sí", dijo.

UN RECORD EN PAGO DE SEGURO.-

.La compañía Credinform International S.A. de Seguros ha pagado 1.336.500 dólares (16 millones de pesos bolivianos) a la compañía minera del Sur (COMSUR), por el hundimiento de su draga "Alexandra", el 22 de noviembre pasado en el cauce del río Potosí. Esta es la indemnización más alta que se registra en Bolivia, pagada por una compañía de seguros. La misma compañía ha pagado varios seguros y, entre los más importantes, figuran los correspondientes a siniestros que sufrieron las firmas Manhattan, Ferrari y Ghezzi y la misma Comibol, cuando el célebre atraco de Calamarca. Para Credinform todo esto -y el récord que acaba de establecer en la historia del seguro en el país- constituye una prueba de su seriedad y capacidad financiera, de acuerdo a expresiones de sus ejecutivos. La compañía "Comsur" recibió, como beneficiaria del seguro, una orden de pago irrevocable contra el Bank of Amèrica de San Francisco, California. El hundimiento de la draga fue declarado como "pérdida total constructiva". En una ceremonia muy sencilla, los directores de Credinform, Robin Barragán, Jacobo Jarmusz y Rubén Ligerón entregaron la orden de pago a los representantes de "Comsur". En la fotografía, aparecen los tres, junto a los ejecutivos de "Comsur", Carlos Garret, Han Evers y Robert Naudi, este último representante de la firma Alexander Howden & Swann Ltd.

Habeas Corpus.

Interventor de Contraloría fue detenido en Min. Interior

.El Interventor de la Contraloría en el Ministerio del Interior, Jorge Tejada Sarmiento, fue detenido por orden del Ministro Jorge Gallardo, en vista de haber "observado un compromiso de pago al que le faltaban determinados requisitos formales", según se informó en la Contraloría General de la República.

El nombrado funcionario fue detenido en la Sección Orden Social de la Dirección de Investigación Criminal el día lunes por la tarde y estuvo cuatro horas incomunicado, según las informaciones de la Contraloría.

Ing. Vicente Burgaleta, a cuya obra y esfuerzo se debe la creación, organización y ejecución del servicio telefónico de La Paz.

El Contralor General de la República, Licenciado Eduardo Nava Morales, a tiempo de calificar como "grave" la determinación del Ministro del Interior, dijo que cualquier actitud del mencionado funcionario debió comunicarse a su autoridad para que adopte las medidas correspondientes a las sanciones si el caso requerría.

Señaló que ayer trató de comunicarse con el Ministro del Interior para conocer los detalles del caso, pero que sus gestiones resultaron infructuosas.

Agregó que ante esa situación, ha presentado una demanda de Habeas Corpus ante la Corte Superior del Distrito a fin de lograr la libertad del Interventor Jorge Tejada Sarmiento.

El memorial presentado ayer a la Corte señala que el nombrado funcionario de la Contraloría, "en uso de sus facultades, observó un compromiso de pago al que le faltaban determinados requisitos formales para completar un acto administrativo, corriente en trámites de esta naturaleza".

Explica también que la indicada observación fue ratificada en la Oficina Central por las autoridades encargadas de la verificación de ese control: "sin embargo de ellos y a raíz de ese hecho, el Ministro del Interior, Dr. Jorge Gallardo Lozada, sin mayores justificativos que los expuestos, ha ordenado la detención del Interventor citado, en la Sección Orden Social, donde actualmente se encuentra preso".

La demanda de Habeas Corpus en favor del Interventor Jorge Tejada, está dirigido contra el Ministro del Interior, Jorge Gallardo, "por apresamiento indebido y exceso de poder", y pide señalamiento de día y hora para el verificativo de la audiencia pública, a fin de lograr la libertad del detenido.

Residentes de Tarija festejan día aniversario

-El Centro de Residentes Tarijeños ha elaborado un programa de festejos en homenaje a la fecha cívica del Departamento de Tarija.

El siguiente es el detalle de ese programa:

MIERCOLES 14 DE ABRIL Hs. 10.- Concurso de Tiro al blanco en el Polígono de la Academia Nacional de Policías (Seguencoma).

Hs 19.- Desfile de teas y carros alegóricos. Lugar de concentración: Plaza Pérez Velasco.

Hs. 20 y 30.- Audición Radial por Radio "Illimani".

Hs 21 y 30.- Velada de Gala en homenaje al 15 de Abril, y al Poeta Laureado don Octavio Campero Echazú, en el Teatro "16 de Julio". Acto preparado por la Asociación de Damas Tarijeñas.

JUEVES 15 Hs. 9 y 30.- Hora cívica preparada por la Academia Nacional de Policías (Seguencoma).

Hs 10.- Marcha Cívica en honor del Departamento de Tarija y Ofrenda floral al Protomartir de la Independencia Americana don Pedro Domingo Murillo y al Pueblo de La Paz. Lugar de concentración: Plaza Pérez Velasco.

Hs. 11.- Sesión de Honor en homenaje al 15 de Abril en el Salón de los Espejos de la H. Alcaldía Municipal. Posesión del Directorio para el periodo 1971 - 1972.

VIERNES 16 Hs. 21.- Fiesta Social de los Residentes Tarijeños en el Club Social "La Paz".

SABADO 17 Hs. 14.- Fiesta Criolla de los Residentes Tarijeños en la Quinta "Costa Azul" (Goyzueta No 524. entre Plaza Alonzo de Mendoza y Plaza Alexander).

Se pidió ampliación de plazo para admisión en "Universidad Lumumba"

El Ministro de Educación y el Presidente de la Asociación Boliviana de Universidades han dirigido un cable a la Universidad "Amistad de los Pueblos Patricio Lumumba", de Moscú, solicitando sea ampliado el plazo de admisiones a esa universidad, en vista de que el convenio fue suscrito recién el 13 de marzo pasado.

El texto del telegrama enviado al Ministro de Enseñanza Superior y a la Universidad Patricio Lumumba es el siguiente:

"Imposibilidad utilizar plazo primero enero a treinta marzo admisión solicitudes vista protocolo fue suscrito 13 marzo, nombre Gobierno de Bolivia y Universidades encarecemos ampliar plazo admisión solicitudes hasta 30 mayo stop Convocatoria fue publicada hoy, solicitamos cooperación fin ejecutar protocolo, atentamente, Poppe Mineducación; Iñiguez, AUB".

CONDENA

El Dr. Felipe Iñiguez, Presidente de la Asociación de Universidades Bolivianas, ha dirigido otro cable al Rector de la Universidad del Beni, protestando por la "provocación y amenazas a esa Universidad".

El texto del cable enviado ayer es el siguiente:

"Frente provocación amenazas esa Universidad, AUB condena fuerzas derechistas forman plan conspirativo que pretende cancelar libertades pueblo y avasallar régimen autonomía Universitaria. stop. AUB está segura que universitariado y pueblos benianos son ajenos a brotes de perturbación y que mantendrán desarrollo ininterrumpido esa Universidad, inteligentemente dirigida por Rector Melgar. stop. Universidades están alertas y vigilantes para aplastar con clase obrera y pueblo toda intentona fascista. Atentamente, Iñiguez".

PROTESTA

Por su parte, el Rector de la Universidad Mayor de San Andrés, Dr. Oscar Prudencio Cossió, en una declaración, ha condenado el ataque a la Universidad Técnica del Beni "por parte de las fuerzas fascistas que intentaron apoderarse de esa Casa Superior de Estudios".

El Rector Prudencio señaló que ese hecho prueba "que nuestras advertencias de que se atentarfa contra las universidades como inicio de un intento de avasallamiento de las clases populares, se están cumpliendo".

Expresó también que la UMSA "es solidaria con la Universidad Técnica del Beni y que se mantiene en San Andrés el estado de alerta decretado hace 10 días".

La nueva Ley de Inversiones se conocerá próxima semana

."Uno de los propósitos principales que tenemos, es la aprobación de la Ley de Inversiones. Considero que a fines de la próxima semana estaremos en condiciones de anunciar al país la nueva Ley de Inversiones", dijo el Ministro de Industria y Comercio, doctor Edmundo Roca Vaca Diez, ante una consulta que sobre el particular le hizo ANF.

Sin embargo no quizo adelantar nada porque "la Ley contempla un problema global", pero dijo que ésta se enmarcará en la Ley de Bases, y aseguró que el nuevo "cuerpo de Leyes va a normalizar la vida económica financiera del país".

GARANTIAS A LA EMPRESA PRIVADA

Interrogado de las garantías que significará para la Empresa Privada esta nueva Ley de Inversiones, el Ministro Roca Vaca Diez, señaló que "el gobierno las ha de dar siempre pensando en un desarrollo armónico, económico, técnico y social".

No fue específico al responder a la pregunta sobre esas garantías limitándose a manifestar: "eso está plenamente definido en el Mensaje que el Presidente pronunció el 17 del mes pasado, cuando posesionó a su nuevo Gabinete".

De todas maneras reconoció que la Empresa Privada ha estado constantemente reclamando mayores garantías, como es su derecho , dijo.

Finalmente dio a conocer que el Ministerio de Industria y Comercio será sometido a una reestructuración, para agilizar sus servicios, y observando los lineamientos generales que para estos casos establece la Ley de Bases

TASA recuerda hoy el XXX aniversario de fundación

-Con diversos actos internos será recordado hoy el XXX aniversario de fundación de la empresa de Teléfonos Automáticos de La Paz (TASA).

El acto principal consiste en la nominación del edificio de teléfonos de la calle Colón con el nombre de "Edificio Ing. Vicente Burgaleta", en homenaje al hombre de empresa y pionero que dedicó su mayor esfuerzo en creación y puesta en marcha del servicio telefónico de La Paz.

En TASA se informó que los capitales nacionales y del sector privado, en un 97 por ciento y un 3 por ciento del Estado, y la Municipalidad paceña, hicieron posible la creación y el progreso de Teléfonos Automáticos. "Pero - dijeron - es indudable que la organización y su progreso habían demorado muchos años todavía si la obra no hubiera sido concebida, planeada y ejecutada por un técnico cuya voluntad, capacidad y espíritu de trabajo no hubieran constituido la piedra angular de esa organización modelo que es ahora TASA".

Ese hombre de empresa es el ingeniero Vicente Burgaleta, profesor de la Escuela de Comercio, fundador de las escuelas de Ciencias Exactas y de Ingeniería Civil, fue catedrático y Decano de la Universidad Mayor de San Andrés hasta el día que falleció.

A su obra se debe la creación de los Servicios Eléctricos Municipales, las Cooperativas Eléctricas de La Paz, Chulumani, Irupana, Fue miembro distinguido de la Sociedad Geodésica del Instituto Geográfico; Presidente de la Sociedad de Ingenieros; fundador del Servicio Meteorológico de la Universidad del Observatorio de Chacaltaya; Presidente de la Sociedad de Meteorología; profesor de la Escuela de Guerra y de la Escuela Militar de Ingeniería.

A juicio de los ejecutivos de los trabajadores de TASA, su obra cumbre fue la organización y creación de dicha empresa, a la que dedicó toda su capacidad y todos sus desvelos". TASA recordando la memoria de dicho servidor boliviano, decidió bautizar su edificio de la calle Colón con su nombre.

Dijeron también que "si 2.000 líneas con que se inician los servicios el 14 de abril 1941, se han convertido ahora en 22.000 líneas, la importancia de su contribución no desmerece en absoluto, puesto que fue él que alentó la obra hasta los últimos días de su vida".

Concluyó levantamiento topográfico para construir represa en Padilla

-El Ministerio de Agricultura informó que se han concluido los levantamientos topográficos para construir una represa en la localidad de Padilla. Provincia Tomina del Departamento de Chuquisaca.

El levantamiento de la represa, permitirá a esta zona contar con una explotación pisicola, y a utilización de extensas áreas de cultivo bajo el sistema de riegos. Se informa que en la capital de la República se ha realizado una reunión conjunta con representantes del Ministerio de Agricultura, Comité de Obras Públicas y Desarrollo de Chuquisaca, Comité Pro - Represa de Padilla, autoridades provinciales y departamentales, para decidir la fecha de inauguración de los trabajos. El financiamiento de la represa estará cubierto con los aportes del Comité Departamental de Chuquisaca, Ministerio de Agricultura y el Programa de Auxilio y Rehabilitación Rural, más el aporte de mano de obra y materiales de los pobladores de la región.

JUVENTUD CAMPESINA

La Unión Progresista de Juventudes Campesinas de Bolivia ha hecho conocer un pronunciamiento firmado por su Secretario Ejecutivo Higoberto Atahuichi, Manifiesta que esta entidad representa a la nueva generación de los trabajadores del agro, a quienes alerta de no dejarse engañar por políticos incrustados en la Federación Independiente de Campesinos, que agrupa a dirigentes desplazados del MNR, esta entidad reconoce a los verdaderos dirigentes campesinos que luchan por el rechazo del impuesto único agropecuario. Reiteran su posición de izquierda nacionalista y cristiana y antiimperialista.

Manifiestan que su lucha se radica en profundizar la reforma agraria y la tecnificación del agro con la creación de colegios.

COMISIONES EN

REFORMA AGRARIA

Doce comisiones de promoción del Consejo de Reforma Agraria retornaron a La Paz después de cumplir labores de propaganda relacionada con el trabajo de los equipos móviles, en las provincias de Chuquisaca, La Paz, Oruro, Potosí Tarija, Cochabamba y Santa Cruz. La mencionada labor, fue cumplida por medios audiovisuales, afiches murales y cartillas, con temas apropiados para cada región.

ATENCION AL IZOZOG

El Ministro de Agricultura ha dispuesto que se envíen comisiones técnicas encargadas de evaluar los daños sufridos en la región del Izozog, Provincia Cordillera del Departamento de Santa Cruz, que fue azotada por permanentes riadas.

Reuniones boliviano chilenas se inician hoy a nivel oficial

.Hoy se iniciarán las reuniones a nivel oficial entre los Subsecretarios de Transportes de Bolivia y Chile, Jorge Jaúregui y Hernán Morales, respectivamente, para la búsqueda de soluciones a los diversos planteamientos comunes en torno a los transportes marítimos y ferroviarios.

Junto con los dos subsecretarios se reunirán también los representantes ferroviarios, portuarios, comerciales e industriales de ambos países.

Se concede mucha importancia en los medios comerciales e industriales de La Paz, vinculados con las importaciones y exportaciones de productos a través de los puertos y ferrocarriles del vecino país.

El Ministro de Educación y Cultura, Hugo Poppe Entrambasaguas, visitó ayer a los dirigentes de la Federación Nacional de Maestros Urbanos de Bolivia, en la sede de esa organización sindical. En la reunión, Poppe entregó una respuesta a planteamientos que hizo la Federación sobre varios aspectos educativos.

Amenazan con bloquear caminos.

Campesinos exigen construcción de la carretera Oruro-Iquique

-ORURO, 13 (La Federación Especial de Campesinos de la Frontera, expidió un comunicado dando "un tiempo prudencial para la efectivización de las gestiones y construcción de la carretera Oruro - Iquique, Caso contrario, - advierte el comunicado-, se procederá al bloqueo de caminos en todo el sector oeste del Departamento".

La determinación agraria fue tomada en un Ampliado realizado en la Provincia Athauallpa, "donde fundamentalmente se considerò el estado en que se encuentran las gestiones para la construcción de la carretera Oruro Iquique, llegándose a la conclusión de que hasta la fecha no se ha pasado de simples promesas".

Los dirigentes explicaron que precisamente a eso obedece, la actitud asumida por los trabajadores agrarios, que tienen gran interés en el nuevo medio de comunicación por las ventajas que acarrearía especialmente para que puedan sacar sus productos nativos a mercados convenientes.

CONSUL EN IQUIQUE

Otra de las importantes resoluciones aprobadas en ese Ampliado, siempre de acuerdo con el Comunicado y los dirigentes, fue el de solicitar al gobierno la designación de un Cónsul boliviano en la ciudad de Iquique, a fin de facilitar la concresión del proyecto de la carretera.

Igualmente se pide al gobierno un incremento en las regalías mineras que corresponde al Departamento de Oruro, hasta los cien mil dólares. El pedido está fundamentado en que a Potosí se da esa suma por el mismo concepto, siendo que Oruro es uno de los principales departamentos mineros. (ANF).

Torres no conoce bloque liderizado por Juan D. Perón

-En el Palacio de Gobierno se informó ayer que el Presidente Torres no conoce nada sobre la formación del bloque anti Imperialista que, según un escritor argentino, se habrfa formado en Sudamérica con el liderazgo de Juan Domingo Perón.

Una versión en ese sentido fue difundida por el escritor argentino Puigros en la capital española. Decía que el bloque estaría compuesto por Chile, Perú y Bolivia, cuyos jefes de estado habrían dado su conformidad con que el ex Presidente argentino sea el líder del grupo.

El Secretario Privado del Presidente Torres, Guido Vallentsits, dijo ayer a la prensa que el gobierno boliviano desconoce totalmente la conformación del mencionado bloque y más aún la participación de Bolivia en él. "El Presidente no ha dado instrucciones concretas sobre ese tema a ninguna autoridad nacional", dijo el Secretario Privado.

Añadió que el Presidente Torres está, más bien, interesado en la unión de los países latinoamericanos para defender en conjunto su desarrollo y luchar contra el atraso económico. Sostuvo que esa posición ha sido patrocinada ya varias veces por el general Torres.

Políticas

Se organizó el Departamento Femenino Nacional del P.D.C.

-En Oruro, finalizó el primer congreso femenino nacional del Partido Demócrata Cristiano, con la organización del Departamento Femenino Nacional y la aprobación de documentos políticos.

Este primer congreso se realizó los días 9, 10 y 11 de los corrientes; las deliberaciones fueron presididas por la señora Rosario A. de Miguel como secretaria actuó la señorita Sonia Salvador. Asistieron delegaciones de todos los distritos del país y se recibieron las adhesiones de los diferentes partidos Demócratas. Cristianos.

Se aprobaron tres documentos que determinan la línea política del partido. El primero se relaciona con el momento de la revolución comunitaria en Bolivia, el segundo es el análisis de la realidad política nacional y finalmente el tercero estudia el rol de la mujer en el proceso de la revolución.

Se eligió a la directiva del Departamento Femenino Nacional del PDC; está encabezada por Agar Villazón e integrada por Nancy Irahola, Adela de Vargas, Yolanda Figueroa, Gladys Solares, Edith Arteaga, Sonia Salvador y como vocales Irma Leyton, Edith Loredo y Germania Huanca.

IVAN ANGULO SIGUE DETENIDO

Desde hace más de 20 días se encuentra detenido en las celdas de la DIC, el dirigente campesino, Ivan Angulo, quien fue acusado de haber estado preparando misas en memoria del ex-Presidente René Barrientos Ortuño. Angulo fue detenido en Tarata y trasladado a La Paz, habiendo resultado estériles los esfuerzos de sus parientes para poder comunicarse con el detenido y menos lograr de las autoridades su libertad.

COLEGIO DE ABOGADOS

El Colegio de Abogados de La Paz se ha dirigido al Ministro del Interior reclamando por la detención de Francisco Guzmán Arredondo, actual vicepresidente de esta entidad colegiada. La nota expresa que no es evidente que el Dr. Guzmán, dirigente del MNR, estuviera comprometido en trajines subversivos. La nota está firmada por los doctores Adan Soria Diez Canseco, René Saavedra, Hugo Ramírez, Santiago Berríos, quienes piden al Ministro del Interior que se garantice al Dr. Guzmán Arredondo el ejercicio libre de su profesión.

SE PREPARA EL F.A.R.O.

El sábado venidero se realizará en La Paz la III Conferencia regional del Frente de Acción Revolucionaria Obrera, que jefaturiza Guillermo Aponte Burela. Durante las deliberaciones, se considerarán temas relacionados con el problema político nacional, las perspectivas de la clase obrera y la profundización del actual proceso político. En esta conferencia, se aprobará o rechazará la participación del FARO en el nuevo Partido Socialista que será fundado el 1o de mayo próximo.

REUNION DEL P.C.B.

Los días 10 y 11 del presente, se realizó en La Paz la reunión plenaria de la dirección nacional de la Juventud Comunista de Bolivia. En las deliberaciones se aprobaron varios documentos, entre ellos la tesis programática del PCB, cuyo proyecto será discutido en el III Congreso del PCB, señalado para el mes de mayo próximo. Se aprobó el proyecto de resolución sobre el estatuto orgánico de la juventud comunista; se conoció el informe de las labores de esta organización y fue aprobado un nuevo plan de trabajo. El comunicado de esta reunión, entregado a la prensa, está firmado por Carlos Soria Galvarro.

Gobierno ofreció colaborar a las universidades

-El Presidente Torres adelantó su criterio favorable a una serie de planteamientos que le presentaron ayer los miembros de la Asociación Boliviana de Universidades para mejorar la enseñanza.

El principal pedido fue el de un tratamiento especial para las importaciones con destino a laboratorios y aulas universitarios. Torres prometió facilitar esas operaciones.

También se le plantearon otros problemas de interés de las universidades, que el Presidente prometió facilitar.

El Dr. Felipe Iñiguez Medrano, Presidente de la AUB, informó además que los trabajos para la creación de la Universidad Obrera de Siglo XX están adelantados. Afirmó que la comisión de declaración de principios ha terminado ya su trabajo y que en los próximos días lo harán las de pedagogía, de administración y de economía.

Cuando esos trabajos estén concluidos, se presentará a conocimiento del Presidente un proyecto de decreto dando por creada la universidad obrera.

TRINIDAD

Iñiguez clasificó los hechos de Trinidad como la actitud provocadora de unos grupos reaccionarios que desean ocupar la universidad de esa capital. Aseguró que esas personas son las mismas que en todo el país tratan de liquidar las libertades individuales, los derechos sindicales y la autonomía universitaria.

Ministro Poppe aclara sobre educación a cargo de FF. AA.

.El Ministro Hugo Poppe hizo ayer una aclaración respecto al rol de las Fuerzas Armadas en el proceso educativo. Dijo que sus declaraciones fueron malinterpretadas por un matutino local que le hacía decir que los cuarteles se iban a convertir en colegios.

Esta es la declaración textual que hizo ayer el Ministro de Educación:

"Las nuevas tareas que nos proponemos para erradicar la inculturа en Bolivia, el analfabetismo, tienen que hacerse como una acción militar que repose en tres fuerzas fundamentales. En primer lugar he dicho: la primera fuerza técnica deber el Magisterio, porque los maestros son los especialistas para la alfabetización; la otra fuerza tiene que ser el Ejército, las Fuerzas Armadas, para que manejen todo lo operativo y logístico de esa campaña de erradicación del analfabetismo, de tal manera que el conscripto se le entregue un fusil y un libro; la tercera fuerza, es el campesino que nos va a dar el impulso popular para llevar adelante la campaña dentro de esta concepción de los pilares de la Revolución Boliviana, donde están, como lo ha dicho el Presidente de la República, las clases trabajadoras, los intelectuales y universitarios, los campesinos y el ejército. Dentro de esas fuerzas, vamos a encontrar todo el auspicio para derrotar el analfabetismo. No vamos a ocupar los cuarteles para convertir en aulas sino que los cuarteles, a tiempo de dar instrucción militar, van a enseñar el alfabeto a cada conscripto, entregándole un fusil y un libro. Que no se interpreten mal mis palabras, porque la reconciliación del pueblo con el ejército no ha de ser queda, es una alianza indisoluble del pueblo boliviano que va a llevar adelante la Revolución Cultural y la Revolución Popular de nuestra Patria".

La señora Ana Meyer vda. de Quintanilla con relación al titular aparecido en el vespertino "Ultima Hora" de la fecha, aclara lo siguiente:

Aparentemente hubo un malentendido en mi declaración, tal vez causado por mi estado de ánimo; en ningún caso era mi intención acusar a nuestra Cancillería y más bien aprovecho para agradecer todas las gestiones recibidas que correspondían al caso.

La Paz, 13 de abril de 1971

Ana Meyer vda. de Quintanilla

Checoeslovaquia, Perú y Chile desean intercambio comercial

Tres países, un europeo y dos americanos, se hallan interesados en prestar cooperación en el campo de la agricultura y en promover el mayor intercambio comercial con Bolivia. Se trata de Checoslovaquia, Perú y Chile, cuyos representantes diplomáticos, en el caso de los dos primeros, y delegados de la industria chilena, sostuvieron entrevistas con el Ministro de Industria y Comercio para concretar los propósitos.

CHECOSLOVAQUIA

En reunión de trabajo, que se realizará en los próximos días, se concretará una nueva fase de cooperación a nuestro país de parte de Checoslovaquia, según lo conversado ayer entre el Ministro de Industria y Comercio, Edmundo Vaca Díez, y el encargado de negocios de aquel país, Jaroslav Abel, durante la visita que éste hizo al Ministro Roca.

En el intercambio de ideas, sin embargo, se vieron las posibilidades de instalar en la zona triguera del oriente boliviano un molino y de incrementar el cultivo del cereal aprovechando extensas zonas que existen en esos territorios. Asimismo, se analizaron en la oportunidad las posibilidades de proveer bombas y perforar pozos surgentes para el riego de tierras de cultivo, como proyectos iniciales.

El Ministro Roca destacó la buena disposición de ese país socialista para cooperar a Bolivia, expresando que ha visto con agrado el aporte checo al sector de la minería boliviana.

Dijo también que el Encargado de Negocios Babel, en sus pocas semanas de permanencia en La Paz, "se encuentra entrando a su trabajo principal" y que en su primera visita al Ministerio de Industria y Comercio había planteado la concreción de rubros de cooperación internacional.

EL PERU

Por su parte, el Agregado Comercial a la Embajada del Perú, Miguel Enrique Basagoytia, visitó también al Ministro de Industria y Comercio para proponer la exportación de arroz boliviano al Perú. La operación comercial deberá concretarse por el Banco Agrícola de Bolivia, ente comercializador del arroz nacional, según facultades que le han sido conferidas por decreto supremo.

El Perú, según expresó el diplomático peruano, se interesa particularmente en el arroz "blue-bonett", que se produce en Bolivia. Por otra parte, de acuerdo a la conversación sostenida ayer, podría concretarse la importación de determinados productos peruanos aprovechando del avión "Iércules" que transporta al Perú carne beniana, en vuelos regulares. Tales productos no afectarían a los renglones de importación prohibidos.

CHILE

Una delegación de la Asociación de Industriales de Chile, que se encuentra en el país para realizar gestiones y celebrar entrevistas con las autoridades, visitó al Ministro de Industria y Comercio. El presidente de la delegación chilena, Carlos Ceruty, expresó al término de la entrevista que la delegación busca concretar el intercambio de productos que Bolivia podría exportar dentro de los convenios del Acuerdo de Cartagena.

El Ministro Roca, por su parte, señaló que nuestro país ya comercializó con Chile excedentes de azúcar y que, ahora, interesaría la importación de herramientas agrícolas para intensificar la actividad agropecuaria en el oriente boliviano.

Los visitantes se mostraron complacidos con su charla con el Ministro de Industria y Comercio y dijeron que en sus contactos con los sectores público y privado de Bolivia, han invitado a representantes bolivianos para que se hagan presentes en el Congreso Metalúrgico que se reunirá en Santiago del 16 al 21 de agosto.

Checoslovaquia, Perú y Chile han mostrado interés en cooperar y en promover el intercambio económico y comercial con Bolivia. El Ministro de Industria y Comercio recibió la visita del Encargado de Negocios checo (foto superior) y del Agregado Comercial a la Embajada del Perú, con quienes trató esos aspectos. Una delegación chilena visitó también al Ministro Roca.

Importantes detalles en la investigación de caso Otero

José Carranza. Su situación se complica en el caso de la muerte de Jaime Otero Calderón. Los investigadores esperan que se decida a declarar todo cuanto sabe en torno a ese asesinato. Entretanto, Carranza permanece detenido por orden del fiscal.

El fiscal Oscar Rejas y detectives del DIC se abocaron ayer a recibir declaraciones en torno al asesinato de Jaime Otero Calderón.

En los últimos días fue notoria la ausencia del fiscal Juan Carlos Camacho en las oficinas del DIC. Uno de los investigadores dijo que ese representante del Ministerio Público no se hizo presente a las últimas diligencias, ignorándose las razones que tuviera.

Rejas recibió declaraciones de Raúl Guzmán Villa y Jorge Olivares Aguilera, detectives que tuvieron a su cargo las primeras pesquisas sobre la muerte de Otero.

Guzmán se limitó a decir que nada positivo había sacado de las investigaciones y que no fue posible encontrar indicio alguno que pudiese llevar el esclarecimiento del hecho. Agregó que no hubo contra él presiones de ningún género para desviar o frenar el curso de las investigaciones.

OTRA DECLARACION

Olivares, por su parte, dijo que inicialmente se tenían "serias sospechas de José Carranza", a quien le habían hecho seguir permanentemente con dos detectives mujeres, Gloria Larrea y Lucy Heredia Vásquez.

Olivares relató la forma cómo hizo el levantamiento del cadáver de Otero y apuntó: "Debo manifestar que me resultó curioso y raro que nadie haya visto (el cadáver de Otero) hasta horas 12 del día 16 de febrero de 1970, no obstante haber ingresado a dicho lugar tanto los empleados de la imprenta como otra comisión de investigación que estaba determinando con referencia a un roo de una máquina de escribir y otra de calcular".

La declaración de Olivares se refiere al hecho de que el cadáver de Otero fue encontrado a mediodía del 16 de febrero, tres horas después de que empleados de la Imprenta Artística permanecieron en esas oficinas y talleres.

Olivares identificó a la dama que había visto a Otero y a tres hombres ingresar en la imprenta, como Martha Ferrufino. Fue esta misma persona quien luego dio una pista falsa señalando que uno de los presuntos autores se encontraba en la ciudad de Tarija. Una comisión policial estableció que la pista era totalmente falsa y la desechó.

ALGUNOS DETALLES IMPORTANTES

Fuentes bien informadas dijeron a PRESENCIA que existen en la investigación detalles de importancia que requieren algunos otros elementos de juicio complementarios. Según esos detalles, se complica la situación de lex-socio de Otero Calderon, José Carranza, quien está detenido en el DIC desde hace dos semanas y de quien esperan una revelación voluntaria de todo cuanto dijo conocer en torno al caso Otero.

Uno de los detalles es el siguiente:

Cuando se hizo el levantamiento del cadáver, se encontraron en los talleres de la Imprenta Artística restos de papel picado (mixtura) que fueron examinados en los laboratorios del DIC.

En una de las requisas de la casa de José Carranza, los policías encontraron en el bolsillo superior izquierdo de un saco, restos de mixtura. Estos fueron igualmente analizados y comparados con los trozos encontrados en la imprenta y resultaron idénticos en tamaño, forma y colores.

Carranza había explicado el hecho (la presencia de mixtura en uno de sus trajes) en sentido de que él fue a una "challa" el martes de Carnaval y allí se hizo uso del papel picado.

EL CADAVER DESCUBIERTO

La fuente de información a que aludimos agregó que se ha podido colegir que los asesinos cubrieron el cadáver de Otero con hojas de papel de resmas existentes en la imprenta y que por ello no se encontró el cadáver, hasta que "alguien pudo haber retirado esas resmas dejando descubierto parte del cuerpo de Otero y en esas circunstancias se lo encontró en el depósito de papel.

PAÑUELO DESAPARECIDO

El detective Olivares relató que en torno al cuello de la víctima se encontró un pañuelo blanco que había sido utilizado para el estrangulamiento de Otero. Posteriormente, ese pañuelo y otras prendas desaparecieron y no se sabe dónde fueron a dar. El último dato de que se dispone es que dicho pañuelo fue entregado juntamente con otros objetos al Cnl. Roberto Quintanilla, muerto el 1o. de abril de este año en Hamburgo, cuando una mujer no identificada le disparó con un revólver en las oficinas del Consulado boliviano en dicho puerto alemán.

Ministro de Finanzas:

Aduana: un servicio de baja moral y muy desprestigiado

-Una serie de críticas severas lanzó ayer el Ministro de Finanzas contra el Servicio Nacional de Aduanas a tiempo de asegurar que el gobierno ha de seguir buscando la moralización de esa repartición con gente idónea y honesta.

La actitud del Ministro Flavio Machicado se origina en el movimiento que están llevando a cabo algunos funcionarios de la Aduana en oposición a la serie de cambios de personal que el gobierno está haciendo desde hace algunos días. Existe incluso la posibilidad de que estalle una huelga de los empleados de la Aduana si sus planteamientos de inamovilidad funcionaria y de respeto al escalafón no son atendidos.

Sin embargo, el Ministro de Finanzas sostiene que el propósito del gobierno al hacer nuevas designaciones es el de moralizar el servicio de aduanas. "En consecuencia, el gobierno está decidido a prescindir de los elementos técnicos entre comillas que en todo este tiempo sólo han demostrado una actitud totalmente negativa".

"El servicio de aduanas constituye hasta la fecha un servicio tremendamente desprestigiado y con una moral muy baja. En consecuencia el gobierno ha de seguir en su campaña de cambiar a los funcionarios de aduana procurando conseguir elementos idóneos que puedan darle a ese servicio la jerarquía y el lugar que le corresponde", continuó el Ministro.

Añadió que asegura a la opinión pública que ni él, ni el Presidente de la República, ni el Director Nacional de Aduanas están comprometidos "en los manejos dolosos que se están haciendo y se han hecho en la Aduana".

Garantizó que cualquier denuncia que se haga de las extorsiones que realicen los funcionarios de la aduana será atendida debidamente. Añadió que se debe borrar la impresión que parece haber existido en sentido de que las autoridades nacionales estarían comprometidas con los actos inmorales de algunos aduaneros, lo que habría evitado las denuncias de los ciudadanos.

REPRESION DE CONTRABANDO

El Ministro Machicado reveló que existe un plan para reprimir el contrabando que contará con la participación de las Fuerzas Armadas Las conversaciones con las autoridades militares para lograr ese propósito han comenzado.

Añadió que, sin embargo, el problema de la represión al contrabando no comprende solamente acciones represivas o de tipo moral, sino, sobre todo, medidas de carácter económico.

Explicó ello diciendo que en el pasado, la política en vez de reprimir esta costumbre ilegal, la incentivó.

El Ministro considera que las consideraciones de tipo económico para la represión del contrabando son tanto o más importantes que las de tipo moral o represivo.

CASO ALEM

Sobre el caso del comerciante Alberto Alem, contra quien existe una denuncia de un contrabando millonario, el Ministro dijo que todo ello está en manos de la justicia ordinaria. La empresa privada había pedido que se quemara la mercadería decomizada, pero el gobierno no sabe donde está ella, ya que no se ha establecido de qué tipo es, por dónde fue internada, ni cuándo se produjo el contrabando.

La comisión peruano-boliviana inició labores en Cancillería

Los asuntos de interés mutuo entre Bolivia y el Perú serán analizados durante esta semana por una comisión mixta integrada por técnicos y autoridades de ambos países, que ha comenzado a reunirse ayer en la Cancillería de la República.

Esta comisión, que tiene el nombre de Permanente de Coordinación, ha sido establecida mediante notas reversales que fueron suscritas en la ciudad de Lima el pasado 8 de febrero por el entonces Canciller, Gral. Emilio Molina Pizarro y por el Canciller peruano, Edgardo Mercado.

Ayer, la primera reunión, realizada inmediatamente después del arribo a La Paz de los miembros de la comisión peruana, tuvo por objeto establecer el temario de las sesiones que se sucederán durante esta semana. Hoy, la comisión mixta comenzará a tratar los temas que en la reunión de ayer fueron calificados como prioritarios.

La delegación peruana está integrada por el embajador Andrés Aramburu, Director de Asuntos Políticos del Ministerio de Relaciones Exteriores del Perú; Dr. José Samanez Concha, Director General de la Asesoría Jurídica del Ministerio de Transportes y Comunicaciones del Perú; ing. Raúl Bolaños, Director de los Ferrocarriles del Estado de ese país; el señor Alfredo Balmaceda, Sub-Gerente de la Organización Reguladora de Tarifas del Ministerio de Transportes y Comunicaciones y el señor Alfredo Pella, Secretario del Ministerio de Relaciones Exteriores.

Ministro de Defensa:

Investigación de denuncias está en relación con aspecto moral de FF.AA.

Dijo que las FF.AA. no ejercerán presión sobre la justicia

El esclarecimiento de las denuncias sobre asesinatos y tráfico de armas está íntimamente vinculado con el problema moral de las Fuerzas Armadas, afirmó el Ministro de Defensa Nacional, Gral. Emilio Molina Pizarro, quien enfáticamente dijo que la situación de aquellas personas, particularmente militares, que estén involucradas dentro de las denuncias, debe ser aclarada y puesta por la justicia. "Respetaremos las decisiones de la justicia ordinaria - señaló -, sin que en ella exista ningún tipo de presión".

Tales declaraciones las hizo al término de la entrevista que tuvo ayer con el Presidente don José Torres. En la oportunidad, el Gral. Molina Pizarro estuvo acompañado por el Comandante General del Ejército, Gral. Luis Reque Terán, y el Comandante de la Octava División, Cnl. Guillermo Molina Pizarro, hermano del Ministro.

El Gral. Molina Pizarro, quien fuera Ministro de Defensa Nacional durante el mando supremo de las Fuerzas Armadas, dijo que aquel criterio representa la posición clara y definitiva del Alto Mando Militar. "Dejaremos en plena libertad de acción a la justicia", expresó, añadiendo que todos los militares, cualquiera sea su jerarquía, que hubieran sido sindicados, deberán presentarse ante la justicia ordinaria para aclarar su situación.

Este criterio fue expresado cuando se le preguntó su opinión respecto a la situación del ex Presidente Alfredo Ovando Candia, quien como general de Fuerza, el más alto grado militar, es miembro integrante de las Fuerzas Armadas. Como se sabe, el Gral. Ovando fue destinado a la letra "X" de Disponibilidad precisamente para darle libertad de acción, a fin de asumir su defensa ante las acusaciones de que es sido objeto.

El Ministro de Defensa hizo notar, empero, que mientras no se conozca el fallo de la justicia, las autoridades militares no pueden prejuzgar ni acusar a nadie. Dijo que esa es la instrucción que ha impartido a todos los órganos que están bajo su mando.

Invitó a la prensa, por otra parte, para que coopere con la Guardia de Alto Nivel a fin de que "trabaje con serenidad y con la tranquilidad necesaria para resolver estos problemas que, lamentablemente, han repercutido en la opinión pública". Juzgó que dicha comisión ha de cumplir positivamente con la misión que se le ha encomendado, acotando que sus miembros " trabajan, inclusive, fuera de las horas normales".

REVISION DEL MANDATO

El Gral. Luis Reque Terán, en días pasados, hizo importante declaración en sentido de que el Mandato de las Fuerzas Armadas del 26 de septiembre de 1969, podría ser revisado en cualquier momento, insinuando asimismo el propósito de modificarlo. Ayer, consultado sobre tal posibilidad, el Ministro Emilio Molina Pizarro informó que tanto en su reunión con el Presidente como en otras con militares, "no se ha tocado absolutamente nada de esto". Expresó que sus mayores esfuerzos están actualmente dirigidos a resolver problemas administrativos de su despacho y, sobre todo, en la " reestructuración moral de las Fuerzas Armadas".

SANCIONES MILITARES

Respecto a un licenciamiento de los militares sindicados en los hechos delictivos que se investigan, el Ministro Molina Pizarro dijo que de momento no se pueden tomar esas medidas extremas "por respeto a nuestras leyes y a nuestros propios reglamentos". De comprobarse la participación de esos militares en los hechos denunciados, aseguró que se aplicarán los reglamentos militares para complementar la sanción que imponga la justicia ordinaria.

RECLUTAMIENTO

El 15 de este mes se iniciará en todo el país el reclutamiento de nuevos conscriptos, anunció el Ministro de Defensa. Dio cuenta que en su entrevista con el Presidente de la República y Capitán General de las Fuerzas Armadas se había tocado este tema y el del licenciamiento de la tropa en actual servicio.

"Estamos dentro de un plan de manera que esas operaciones se realicen en forma normal y eficaz, particularmente en el Departamento de Santa Cruz", dijo el Ministro, explicando de esa manera el por qué de la presencia del Comandante de la Octava División en la visita al Primer Mandatario.

Respondiendo a una pregunta sobre el número de efectivos en actual servicio y los que serán reclutados con el llamamiento a las armas, en cumplimiento de la Ley de Servicio Militar Obligatorio, el Gral. Emilio Molina Pizarro se excusó de proporcionar el dato debido, según dijo, a que es un problema de defensa nacional.

Expresó, sin embargo, que el número de efectivos están en relación directa con las disponibilidades del Presupuesto de Defensa Nacional. Dijo que los efectivos militares deben estar en proporción con la Ley Financiera de la Nación y son los necesarios y suficientes para cumplir con la misión específica de las Fuerzas Armadas, de resguardar el regimen interno y la seguridad de las fronteras.

La Comisión Mixta Permanente de Coordinación Boliviano-Peruano comenzó a trabajar ayer en la Cancillería para el tratamiento de temas de interés para ambos países. En la fotografía, aparecen los delegados peruanos que asistirán a las reuniones hasta el sábado próximo.

Ministro de Finanzas:

Disminución temporal de las reservas es fenómeno normal

El Ministro de Finanzas aseguró ayer que la disminución de las reservas fiscales, denunciada por el MNR, es temporal y que en los próximos días se volverá al equilibrio normal de 44 millones de dólares.

Actualmente, esas reservas han bajado hasta 37 o 38 millones, explicó el Ministro, pero existe un stock de minerales del orden de 6 o 7 millones que, cuando se liquiden, harán subir las reservas a su nivel normal.

La explicación del Ministro quitó toda posibilidad alarmista a ese hecho: "Todo lo que ocurre ahora en materia de reservas es normal y no es motivo de alarma. Hay que tener cuidado obviamente cuando hablamos de ruina en el sentido de que es efectivo que el país no puede soportar más presiones de tipo salarial por una simple razón; el producto no crece como debería; crece a niveles tradicionales del 6 o 7 por ciento que aguanta un incremento salarial, pero no uno masivo".

Anunció que su despacho está preparando un documento de respuesta a las afirmaciones hechas por el partido de Paz Estenssoro, "con el objeto de tranquilizar a la opinión pública".

LEY DE INVERSIONES

El Ministro Machicado anunció que, aunque es su colega de Industria y Comercio quien debe ocuparse de la Ley de Inversiones, ese tema fue tratado también en la entrevista que tuvo con el General Torres. Afirmó que el Presidente tiene la intención de considerar ese importante asunto en las próximas semanas. Expresó su esperanza de que el Ministro de Industria y Comercio aporte también su colaboración a la elaboración de ese instrumento.

Partido Socialista sugiere temas para reunión de OEA

El Partido Socialista de Bolivia, recientemente creado, ha emitido una declaración en la que sugiere que la delegación boliviana que asiste a la asamblea de la OEA proponga la imposición de ese organismo para que Estados Unidos no venda el estado de sus reservas estratégicas.

El siguiente es el texto de esa declaración:

En relación con la Asamblea Ordinaria de Cancilleres de la OEA, la Comisión Política Nacional Conjunta del Partido Socialista de Bolivia, interpretando el pensamiento de la clase trabajadora y del pueblo, manifiesta que la delegación boliviana a dicha Asamblea debe plantear:

1.- La necesidad de convocar de inmediato a una reunión de consulta en cuyo desarrollo Bolivia debiera reclamar la solidaridad latinoamericana en su demanda por la preservación de precios estables en el comercio exterior de sus minerales, en general, y de estaño, en particular. El reclamo de solidaridad deberá ir acompañado de la exigencia colectiva para la suspensión definitiva e impuesta por los estados miembros, y no temporal y voluntaria, de las ventas de las reservas estratégicas que periódicamente realiza la GSA, en una forma de clara agresión económica prevista por la Carta Orgánica de ese organismo regional como condenable y sujeta a sanciones, maniobra políticamente destinada a deprimir la cotización internacional de nuestro principal recurso de exportación.

2.- El deber de proceder a la inmediata suspensión del bloqueo y de toda otra sanción económica o medida discriminatoria aplicada a Cuba como parte de la acción punitiva que ha impuesto el imperialismo para aislar y enervar el victorioso desarrollo revolucionario cubano, contrariando la insincera declaración de respeto al principio de la autodeterminación política de los pueblos.

3.- La conveniencia impostergable de proceder a una profunda modificación del espíritu y la normalidad del acuerdo interamericano de que la OEA es expresión institucional, por las siguientes razones:

a) Porque se basa en la ficción jurídica de la pretendida igualdad de los Estados y Miembros, ignorando la preponderancia práctica e intolerable que los EE.UU. ejercen en su conducción y determinaciones, al punto que ha convertido a la OEA en una suerte de dependencia regional del Departamento de Estado para los fines excluyentes de su política hemisférica.

b) Porque se basa en la inexactitud de la presunta comunidad de intereses de los Estados Miembros, soslayando la incompatibilidad esencial de los apetitos de la nación explotadora y de los intereses de las naciones explotadas, condición ésta que la OEA consagra como justa o disimula como secundaria.

4.- La necesidad de buscar la reincorporación de Cuba al seno de la comunidad diplomática, comercial y cultural latinoamericana, cuando la transformación propuesta del espíritu y la normatividad de la OEA haga compatible este retorno con la justa e intransigente defensa del derecho de Cuba a su autodeterminación e independencia política.

Guillermo Apente Burela
Marcelo Quiroga Santa Cruz
Alberto Bailey Gutiérrez
Mario Miranda Pacheco

Autoridades militares niegan aparición de nueva guerrilla

-Tanto el Ministro de Defensa Nacional como el Comandante General del Ejército negaron de manera enfática que en la región de Caranavi hubiera surgido un nuevo brote guerrillero. La movilización de tropas hacia esa región se la calificó de normal y con fines de relevar a efectivos que ya encontraban en esa zona desde hace bastante tiempo.

Extraoficialmente se informó, hace dos días, de que grupos de guerrilleros habían iniciado operaciones en la zona de Caranavi y en la provincia Independencia de Cochabamba. Esas versiones fueron parcialmente ratificadas por noticias proporcionadas por viajeros procedentes de Alto Beni, que señalaron, como base de esas informaciones, que camiones militares habían sido despachados a la región de Caranavi con tropas, municiones y vituallas, afirmando que entre el domingo y el lunes se habían iniciado operaciones de rastrillaje, presumiblemente para detectar la presencia de los supuestos grupos guerrilleros.

"No", fue la categórica respuesta del Ministro de Defensa, Gral. Emilio Molina Pizarro, ante las preguntas de los periodistas que le abordaron después de una entrevista que sostuvo con el Presidente Juan José Torres. Añadió el dignatario de Estado y alto jefe militar que su despacho no posee ninguna información oficial al respecto.

Instalaciones de Radio El Cóndor fueron intervenidas

-Las instalaciones de Radio El Condor de La Paz fueron intervenidas anoche por los miembros del Sindicato de Trabajadores en Radio y Televisión y de la organización laboral de esa emisora, por considerarla que no está cumpliendo con los objetivos para la que fue creada y en razón de la explotación para fines personales ejercida por Alicia Boiso.

La toma de las instalaciones de la emisora local sucedió anoche a las 21.00 horas. Inmediatamente después, Jorge Mancilla, secretario ejecutivo de SITRA dirigió una alocución pública a través de esa radio, exponiendo los objetivos que impulsaron a adoptar esa extrema actitud y reiterando que no se lo hizo para perjudicar a los intereses de los trabajadores ferroviarios, a cuya organización laboral de La Paz se devolverá el local y los equipos.

Jorge Mancilla y los dirigentes sindicales de Radio El Cóndor, manifestaron que durante la época del Gral. Barrientos se concedió en alquiler las instalaciones de la emisora a Alicia Boiso por un alquiler mensual que fue calificado de ridículo.

Acusaron a la ex-adjudicataria de servirse del nombre de la emisora ferroviaria, para cumplir con sus planes personales, a través del ejercicio propagandístico en favor de los "gobiernos de turno", pues, tanto Mancilla como los otros dirigentes laborales que hablaron anoche, coincidieron en señalar que Alicia Boiso apoyó sucesivamente a los regímenes de Barrientos, Ovando y ahora al Gral. Torres.

Durante las alocuciones públicas, los dirigentes de los radialistas expresaron que al devolver esas instalaciones a los ferroviarios, la emisora nuevamente comenzará a cumplir su legítimo objetivo, el cual es la orientación laboral.

Durante la época del Gobierno de Barrientos, Alicia Boiso, consiguió un contrato de la emisora hasta 1974, inclusive, denunciaron anoche los radialistas.

Arte y Cultura

Buena presentación cumplió anoche el T.E.U. de Potosí

Anoche se presentó en el Paraninfo de la UMSA el Teatro Experimental de la Universidad de Potosí con la obra "América Despierta" del autor y director chileno Jaime Fernández. "América despierta" está enmarcada dentro del teatro de mensaje social, con una cierta proyección revolucionaria. La selección de pasajes de la historia de América, como la rebelión de Túpac Amaru o la rebelión de Sandino, por ejemplo, sirven para enmarcar la condición de explotación del continente, situación que para el autor concluirfa con la unificación de la América morena, respondiendo asf a la pregunta de un motivo por el cual la vida del continente todo adquiere un sentido trascendente.

Una obra asf requiere de unmovimiento escénico permanente, el cual ha sido bastante bien logrado por el director del conjunto Leo Redin, quien ha enmarcado la pieza dentro de una sobria escenografía de madera que apunta a subrayar lo esencial. El juego de luces resultó, en general, adecuado, no asf la música de fondo que incluso en instantes llegó a desentonar con el espfritu del texto, dando la impresión de completa improvisación. El vestuario de calle tampoco resultó siempre adecuado para todas las escenas.

Entre el cuerpo de actores se destacó nftidamente Mario Baldivieso, quien demostró dominio de la expresión corporal y de la vocalización. Al resto del conjunto en general le queda bastante por aprender, especialmente vocalización en la cual, a menudo, los nóveles actores tropiezan notoriamente. Con todo el espectáculo, en su conjunto ofrece una cierta calidad estética y merece un estímulo permanente.

Dos escenas del Teatro Experimental de Potosí en "América Despierta", obra presentada ayer en el paraninfo de la UMSA.

Dos nuevos libros latinoamericanos

BUENOS AIRES, Abril (IPS).- Dos nuevos libros acaban de aparecer en el mundo de las letras latinoamericanas: uno del norteamericano Norman Gall y otro del cubano Virgilio Piñera.

"América Latina, el pueblo de Dios".

"AMERICA LATINA, EL PUEBLO DE DIOS".

Norman Gall: "América Latina, el pueblo de Dios" (Monte Avila Editores, Caracas, Venezuela, 135 páginas).-

A partir del Concilio Vaticano II, se hicieron visibles en la Iglesia Católica Latinoamericana dos tendencias que signan toda su historia desde la conquista: una, que se ligó de manera estrecha y al parecer indisoluble al poder terreno, a las clases que detentaban la riqueza y la fuerza; otra, que se confundió con los indios super explotados, con los peones, con el pueblo pequeño, el pueblo de Dios. Sólo una crisis mundial de fondo, como la que se vive hoy, ha sido capaz de hacer que estas tendencias se manifestaran a plena luz. En ese sentido, nada testimonia tanto el profundo desgarramiento interno de la Iglesia como la Segunda Conferencia General del Episcopado Latinoamericano sobre la paz.

Norman Gall -un especialista en asuntos latinoamericanos hacido en Estados Unidos, colaborador habitual de "The Economist" y "The Washington Post" y que ahora reside en Perú - analiza en profundidad esa crísis y la ubica en el contexto de las luchas populares de Brasil, Argentina, Perú, BOLIVIA y otras areas nacionales conflictuadas. Para Gall, lo que a primera vista parece un brusco cambio de actitud de la Iglesia -de su compromiso con las clases dominantes a la alianza con las fuerzas populares de liberación- no es sino un saldo cualitativo, la evidencia de un largo proceso histórico.

No es casual que Gall titule a su libro simplemente como un "Reportaje". Este "América Latina: el pueblo de Dios", participa por igual de ese género, y del ensayo sociológico. Del primero tiene la agilidad, el testimonio directo, la objetividad, del segundo una cosmovisión inteligente. La prosa de Gall no ayuda demasiado al brillo de su trabajo; es apenas correcta y en varios casos trasluce dificultades con la sintaxis. Gall escribe habitualmente en su idioma natal, el inglés y éste es su primer trabajo escrito en español.

Uno de los aportes fundamentales que contiene el trabajo del estudioso norteamericano es su análisis de las búsquedas de bases teológicas firmes, que realiza ahora la Iglesia, para justificar su radicalización. "La Iglesia institucional se halla atrapada entre aceptar una transformación profunda realizada dentro de sí misma por la propia jerarquía eclesiástica, y la defensa y consolidación de sus dogmas y prácticas tradicionales, que, como cada día se hace más evidente, han perdido toda eficacia como baluartes de la fe".

La inclusión, en el apéndice, de dos reportajes claves -a Helder Cámara y a Camilo Torres- hacen imprescindible este trabajo de Gall para los estudiosos de uno de los problemas más apasionantes de la América Latina de hoy.

MARIO ESPOSITO

"EL QUE VINO A SALVARME"

Virgilio Piñera: "El que vino a salvarme". Editorial Sudamericana, Buenos Aires, 299 páginas.

Vivió algunos años en la Argentina, y la crítica asegura que ha renovado con su esfuerzo el teatro de su país, Cuba. Virgilio Piñera puede ser descrito como un autor "clásico" en el mejor de los sentidos del término. Un autor que acepta, para la invención de sus fábulas, una escritura determinada; cuando la quiebra, lo hace desde adentro, sin romper las reglas del juego.

La mayor parte de los escritos que se agrupan en este libro pueden, cómodamente, caber en la definición de "literatura fantástica". Y es allí donde mejor se concreta una de las características dominantes de su poética: la prosa se adhiere con absoluta presición al cuerpo de lo narrado, despojada de adornos inútiles, de todo "feliz o inoportuno adorno verbal".

En algunos de los trabajos fechados en 1944, Piñera elabora cuentos que parten de un clima, de algunos antecedentes, para llegar a un final lógico, irremediable; en otros, no hay casi desenlace, el cuento es una sucesión de hechos difusos, cargados de sentido en su misma vaguedad, que se repiten maniáticamente hasta que el último toca o roza levemente al primero, cerrando el círculo. Una obsesión los une: la desintegración el proceso de la decadencia y la muerte. Gente que cae de una montaña y se deshace mientras cae, miembro a miembro; hombres que confunden sus cuerpos hasta unificarse o desaparecer; aldeas que, acorraladas por el hambre, comienzan a comerse las unas a las otras, persona a persona, hasta la autofagia. Para perfección de sus cuentos, Piñera no incurre en odiosas metáforas: ese mundo no alude explícitamente al otro, no es una explicación del mundo real sino que esta dentro de él, es uno de sus atributos. Sólo el lector, una vez cerrado el libro, invadido por un "clima" total, por el recuerdo de un clima, establecerá las semejanzas, la cercanía de ese acuario de sombras.

En un inteligente prólogo, José Blanco indica las similitudes no tanto estilísticas como de espíritu que unen a Piñera con Kafka. Pero estos textos, esta antología de la obra en prosa del narrador cubano, permite también algunos otros acercamientos: algunas ideas bordean el humor de un Macedonio Fernández, sus proezas verbales; otras parecen tocarse con el prieto surrealismo de un Buzzatti. Sudamericano, irónico hasta el porteñismo a veces, este libro de Piñera significará para muchos un contacto deslumbrado con uno de los aspectos desconocidos de la literatura latinoamericana de hoy.

MIGUEL BRIANTE

El conjunto "Los Cantores del Alba" cumplió ayer una actuación en el Instituto Cultural Boliviano Alemán, durante un acto de homenaje a la fiesta cívica de Oruro. Durante el acto se pasaron diapositivas mostrando el paisaje, el folclores y las costumbres del pueblo tarijeño.

Unión de Artistas Plásticos inaugura muestra conjunta

.La Unión de Artistas Plásticos inauguran hoy, a las 18.30 horas, su Primera Exposición Pictórica conjunta en el Museo Nacional de Arte.

Diecinueve artistas participarán de la muestra: Gildaro Antezana, Ricardo Pérez Alcalá, Moisés Chire Barrientos, Luis Aranda, Emilio Torrez, Enrique Pacheco, Julián La Torre, Silvia Peñaloza, Viky Sagárnaga, Víctor Tronco, Froilán Argandoña, Humberto Jaimes Zuna, Jorge Medina, Juan Terrazas, Julio César Téllez, Irma Jaimes , Poly Monasterios, Deifilia del Carpio y Pepe Luque.

La muestra permanecerá abierta hasta el próximo 2 de mayo.

ARTEFACTOS PARA EL HOGAR

National

Son de prestigio mundial

Se realiza hoy festival en homenaje a Tarija

.Un festival artístico en homenaje a la efemérides cívica de Tarija se realiza hoy, a las 21.30 horas, en el teatro "16 de Julio".

La fiesta ha sido organizada a beneficio del Hospital del Niño, de Tarija.

El programa que será desarrollado estará integrado con la presentación de grupos folclóricos autóctonos de Tarija, razón por la cual el festival se conyertirá en una velada donde el folclore del sureño departamento será desarrollado y presentado a través de su rica variedad.

Este será un acto más que se desarrolla en La Paz para celebrar el aniversario de la histórica batalla de La Tablada.

Poesía hispanoamericana en cursos de Cultura Hispánica

.Dentro de la nueva serie de cursos de difusión cultural organizado por el Instituto Boliviano de Cultura Hispánica, la Dra. Julieta Gómez Paz desarrollará un cursillo de "Poesía Hispanoamericana".

La Dra. Gómez Paz es una distinguida especialista argentina en literatura hispanoamericana contemporánea.

El cursillo comenzará la próxima semana y el programa que será desarrollado es el siguiente: 1. Borges y la poesía metafísica. 2. El angel en la poesía del litoral argentino. 3. Cortázar poeta. Su libro de sonetos "PRESENCIA". Olga Orozco y su búsqueda trascendente: Los JUEGOS PELIGROSOS. 4.- La actual poesía existencial argentina. Alberto Girri y María Elena Walsh. 5. Pablo Neruda. Su canto a Machu Pichu. Su realismo. El último libro: LAS PIEDRAS DEL CIELO. 6. César Vallejo. La interpretación del poeta español Juan Larrea y la significación de América. 7. El absurdo de la sucesión temporal. La poesía última de Juana de Ibarbourou. 8. El tema del mar en la poesía boliviana.

Falleció ayer el Premio Nobel de Física 1958

MOSCU, 13 (AF).- Igor Y. Tamm, laureado con el premio Nobel en física en 1958, murió ayer a los 75 años, informa hoy el diario oficial "Izvestia".

Dice la nota que murió al cabo de severa y prolongada enfermedad, pero no dice cual. Fue distinguido por sus trabajos en la mecánica del Quantum.

Tamm fue figura destacada en el mundo de la física durante los últimos 30 años. Es mejor conocido por su descubrimiento de interpretación del llamado efecto Cherenkov: los electrones irradiados aceleran en el agua a velocidades superiores a la de la luz en el mismo medio.

Tamm prestó su prestigioso nombre al movimiento en pro de los derechos civiles en la Unión Soviética. En junio pasado él y tres distinguidos científicos firmaron una protesta contra la detención del biólogo disidente Zhores Medvedyev, que más tarde quedó en libertad.

El efecto Cherenkov es así designado en honor del físico Pavel Cherenkov, que colaboró con Tamm y compartió con él su premio Nobel. Otro de sus colaboradores, también comprendido en el premio, es Ilya M. Frank.

El descubrimiento del efecto Cherenkov fue considerado como uno de los logros más significativos en investigaciones de la física, en la década de 1950.

Tamm y Frank dieron la primera explicación del efecto Cherenkov en 1937. En esa época Tamm era muy conocido por sus propias investigaciones y teorías.

En 1930 propuso una teoría de los cuantos en relación con la difusión de la luz en cuerpos sólidos y desarrolló la teoría de la difusión de la luz por electrones, basada en la mecánica relativa de los cuantos.

Genaro Ibáñez clausura muestra próximo sábado

.El próximo sábado será clausurada la muestra pictórica del artista Genaro Ibáñez.

La exposición tiene lugar en el Salón Municipal y está integrada por dos series de óleos y grabados en madera.

El próximo mes Ibáñez expondrá sus obras en ciudades de Venezuela y Estados Unidos de Norteamérica.

Normal Superior inaugura hoy su programa cultural

.El Instituto Normal Superior "Simón Bolívar" inaugura hoy su programa cultural de 1971, organizado por su correspondiente Departamento de Extensión Cultura'.

Hoy, a las 19.30 horas, será desarrollado un recital de poesía y música folclórica.

Intervendrá el declamador - Roberto Rodríguez Montaño y los cantantes: Pocho Novel, Las Imillas, Cuarteto Amancay, Los Labriegos, Marcos Flores, - Raimundo Flores y Los Rumy.

Solzhenitsyn habría intentado en vano publicar nueva obra

-MOSCU, 13 (AF).- El novelista Alexander Solzhenitsyn ha intentado en vano que su nueva novela, "Agosto de 1914" sea publicada en la Unión Soviética, informaron hoy sus amigos.

Dijeron que el ganador del premio nobel de literatura de 1970 solicitó a principios de este año a los editores soviéticos que imprimiesen su última obra, pero hasta ahora no ha recibido respuesta.

Además, dijeron las fuentes, las autoridades soviéticas están impidiendo que Solzhenitsyn, escritor condenado oficialmente al ostracismo, reciba todo el dinero de su premio Nobel.

Durante una conferencia de prensa brindada el mes pasado Georgy Markov, Secretario de la Unión de Escritores Soviéticos, fue interrogado acerca de la publicación de la novela de Solzhenitsyn.

"Como ustedes saben, las reglas son las mismas para todos", dijo Markov. "Todos los autores dirigen sus solicitudes a nuestras revistas y casas editoras. Hasta ahora ninguna de estas la ha visto y cuando esto suceda, entonces hablaremos de ella".

Los amigos de Solzhenitsyn dijeron que este no ha presentado su manuscrito sino ha escrito a los editores para informales que la novela está ya lista para su publicación.

Los observadores aquí creen que pasará mucho tiempo antes que los rusos puedan comprar copias de "Agosto de 1914". El jefe del partido comunista, Leonid I. Brszhnev, dijo claramente durante el reciente 24 congreso del partido comunista soviético que según la opinión del Kremlin, Solzhenitsyn merece solamente "el desprecio público."

Mientras tanto, el autor ha contratado los servicios de un abogado occidental, Fitz Heeb, de Zurich, para impedir la publicación no autorizada de su novela en occidente.

Solo una de las obras de Solzhenitsyn ha sido publicada aquí y este sucedió durante el gobierno de Nikita S. Kruschev.

"Un día en la vida de Ivan Desinovich", que relata la vida en un campo de trabajo stalinista, recibió el permiso de publicación, aparentemente porque repetía las críticas hechas por Kruschev al "culto a la personalidad" de la era de Stalin.

En 1969, después que "El Primer Círculo" y "El Pabellón de los Cancerosos" fueron publicados en occidente contra sus deseos, Solzhenitsyn fue expulsado de la Unión de Escritores.

Amigos de Solzhenitsyn dijeron que el escritor solicitó de la fundación Nobel que depositara 3.000 dólares de su premio de 78.000 dólares en su cuenta bancaria en Moscú.

El dinero sería depositado en certificados de moneda extranjera los que son mucho más valiosos que los rublos en establecimientos especiales de Moscú que aceptan solamente esos cupones comprados con moneda dura.

La ley soviética permite al ganador de un premio reconocido recibir la suma total en certificados considerando que un regalo en efectivo de fuera de la Unión Soviética solo puede ser cambiado por el 65 por ciento de su valor en certificados y el resto en rublos.

Cuando el gobierno soviético clasificó el premio Nobel como "regalo" Solzhenitsyn objetó y se le pidió que presentará pruebas de que el premio es generalmente reconocido. Las autoridades rehusaron aceptar recortes periodísticos sobre el premio y demandaron documentos de una organización oficial soviética como la unión de escritores.

Las fuentes expresaron que Solzhenitsyn recibió permiso para viajar al extranjero y cambiar el dinero del premio, Se cree que el escritor rehusó hacerlo por temor a que no le permitieran regresar a la Unión Soviética.

Esta fue la razón que ofreció para viajar a Estocolmo el último diciembre a aceptar el premio.

Amigos de Solzhenitsyn manifestaron sin embargo, que el autor estima que el gobierno puede acceder a su solicitud por el dinero si él recibe documentación especial de la fundación Nobel.

MANUAL MERCK DE VETERINARIA

Merck Sharp & Dohme International

PRIMERA EDICION

DE VENTA EN:

LOS AMIGOS DEL LIBRO

Mercado 1315 Cochabamba

Casilla 450

Los "Niños Cantores de Oruro" satisfacieron ayer al público con el concierto que ofrecieron en el 16 de Julio. Actuaron bajo la dirección de Ricardo Cortes (inferior de El Arzobispo y la esposa del presidente de la república estuvieron presentes en la actuación.

Coro de Niños Cantores Oruro actuó ayer en UM

Con los auspicios de la Primera Dama de la Nación, doña Emma Obleas de Torres, ayer se presentó en el Paraninfo de nuestra principal Casa de Estudios el Coro de los Niños Cantores de Oruro.

Este conjunto coral está compuesto por más de cincuenta niños y adolescentes de los diferentes alberges dependientes del Consejo Departamental del Menor de la ciudad de Pagador.

Además de la esposa del Presidente de la República, asistieron a este concierto el Arzobispo de La Paz, Monseñor Jorge Manrique; autoridades del Consejo Nacional del Menor y niños de los distintos centros dependientes de esa institución. La amplia sala de la Universidad de La Paz fue colmada también por numeroso público.

El conjunto coral de Oruro fue presentado por la Sub-directora de CONAME señora Eliana v. de Eyzaguirre.

Al finalizar la actuación la señora Emma Obleas de Torres felicitó efusivamente a sus integrantes y al Director del mismo, profesor Ricardo Cortéz. La Primera Dama destacó el valioso aporte del Director del Conjunto para la formación musical de los niños y auguró grandes éxitos en las futuras presentaciones del conjunto.

Por su parte, e
téz agradeció la
Primera Dama de
ñalando la gran p
ella muestra por l
na, haciendo abst
diferencias de cla
que la hace merec
de "Madre del n

Borges
homenaj
Gran B

.LONDRES, 13
Luis Borges, espe
abril en Gran Br
le otorgará el dip
Honoris Causa de
de Oxford, será re
los honores debido
escritor viviente
ñola, según se inf
dios literarios de l

No había venido
dres desde cuand
ciado una confere
House. Esta vez,
durante quince d
Británico de Artes
y pronunciará ba
cuatro conferencia
ta publicar más ta
bre de Cuatro Te
ges (Four Evening

Según se inform
tituto Británico, la
medios de inform
radio y televisión)
ña al anuncio de
cias, que se pronu
3, 6, 11 y 13 de ma
Hall , ha sido s

Como introducci
nifestaciones el
Alastair Reid, co-t
rias obras de Bo
le dedicará una ch
ficación, acompañ
yección de una pe
gran escritor.

SE VENDE

Una casa-junta e independiente
LLA HOLGUIN", segunda curva c
Obrajes y varios lotes de terreno e
banización "Achumani", frente al
lemán, a precio de ocasión.
Dirigirse al teléfono 24516.

YACIMIENTOS PETROLIFER
FISCALES BOLIVIANOS

LICITACION PUBLICA Nº. 1

Movimiento de tierra en obras v

-Se invita a las Empresas Constructoras de Pr
gorfa, legalmente inscritas en el Ministerio de T
Comunicaciones y en la Cámara Boliviana de la C
a presentar propuestas para la ejecución del "M
Tierra en Obras Viales de YPFB, en sus áreas de
y Explotación Petrolera".

Las propuestas se recibirán en la Dirección Leg
5o. piso de su Edificio Central de la ciudad de La
día 5 de mayo de 1971, horas 18, en sobre cerr
y con las formalidades de ley, con un rótulo que ind
de esta convocatoria.

El pliego de condiciones y especificaciones podrá
de la Sección Caja, 3er. piso de su Edificio Central.

La Paz, abril 13, 1971.

LA GERENCIA GENERAL

Mecánicos de banco y soldadores

DE PRIMERA CATEGORIA SE NECESITAN PARA TRABAJOS CERCA DE LA CIUDAD DE POTOSI, POR EL TERMINO DE NOVENTA DIAS.- LOS INTERESADOS DEBEN PRESENTARSE DE HORAS 08.00 a 10.000 EN LAS OFICINAS DE COMSUR, EDIFICIO PETROLERO, 4o. PISO (Avenida 16 de Julio No. 1616) CON CERFITICADOS.

La Paz, Abril de 1971.

La moda en los sombreros.- Mariposas adornan un gorro y "pantalones calientes" que fueron lucidos por una modelo inglesa. (Radofoto AP)

Sociales

REUNIONES

* La señora Elvy Palza de Richter ofrece hoy una cena para despedirse por su viaje de retorno a Lima.

* El jueves invita un té a sus amigas la señora Rosa Villanueva de Soruco.

* La señora Elisa Zárate de Requena ofrece el sábado un té para agasajar a la señorita Rosario Zarco Castillo, por su próxima boda.

* Un grupo de amigas se reúne en un té, en casa de la señora Gloria G. de Patiño,

* El Directorio y socias del Instituto de Rehabilitación Kunturi se reunieron en un cocktail para despedir al señor Ernesto Buchler y señora por su viaje a Europa. La reunión tuvo lugar en casa de la señora Rosa Pacheco de Pérez.

* Las señoritas Marcela e Hilda Minaya ofrecen el sábado un cocktail en honor de los novios Marcela Aramayo y Jaime Ríos.

* Hoy celebra su cumpleaños el señor Gastón Méndez Soriano.

* La señora Yola Palza de Ruiz ofreció un té despidiendo a la señora Mariló Lonsdale de Terán, por su viaje a Estados Unidos.

* Cumple años hoy Billy Benavente López.

* La señora Simona Bello celebra hoy su cumpleaños. Sus amigas estarán a felicitarla.

* Amigas de la señora Martha Sagárnaga de Carrasco le ofrecen un té, el sábado, en casa de la señora Emilia Argote de Prado, por su róximo viaje.

* Un grupo de amigas de la señorita Arminda Arze le dan una cena, en el Restaurant "Las Vegas".

INFANTILES

* Carlos Villarruel Sotomayor celebró con un té su cumpleaños.

* Mañana cumple años Jorge Emilio Bailey Egüez.

* El sábado invita un té por su cumpleaños Erika Gasser.

MATRIMONIOS

* El jueves 22 se celebrará la boda de la señorita Marcela Aramayo Cuenca con el señor Jaime Ríos Guzmán.

* En la iglesia del Montículo, se realizará el sábado 24 la boda de la señorita Gloria Zarco Cramer Castillo con el señor Juan López Prado.

NACIMIENTO

* El hogar de los esposos Jorge Cartaga e Isabel Crespo ha sido alegrado con el nacimiento de un niño.

ENFERMOS

* Recibe atención médica, en la Clínica Sopocachi, el señor Alfredo Zapata.

* Delicado de salud, el señor José Alberto Ruiz Ballivián.

* La señora Elena de Capriles recibe atención médica, en la Clínica Santa Isabel.

VIAJEROS

* Retornó de Lima la señora Teresa Palmero de Soria, en compañía de sus hijos Patricia y Bernardo.

* De Buenos Aires, el señor Marcial Cárdenas R.

* A España, la señorita Carmen von Boeck Losantos.

* De Estados Unidos, la señorita María Gertry Baldeomar A.

* De Venezuela, el Padre José Blanco Murillo.

* De Río de Janeiro, la señorita Ana María Flor.

* De Buenos Aires, Mireya Salinas de Paganato.

* A Buenos Aires, el señor Jorge Peñaranda Minchin.

* De Buenos Aires, el señor José Mendieta.

En Londres

Los hombres concurren cada día más a salones de peluquería para mujeres

.LONDRES, 12 (AP) - La tradicional barbería de caballeros, con su tradicional charla deportiva y sus fotos de modelos en las paredes, está camino de desaparecer, dice un peluquero, así como el elegante salón de belleza femenino, centro de comentarios de modas y cocina.

Charles Lamport, Presidente de la Federación Nacional de peluqueros, que agrupa 13.000 afiliados, dijo que más y más británicos están yendo a peluqueros de señoras. Pronosticó la creación de salones donde ambos sexos podrán ser rapados o rizados.

Lamport dijo que los nuevos salones unisexos ofrecerán a los hombres "tratamiento completo", incluyendo masaje facial y manicure.

"Creo que esto ayudará a embellecer a nuestra juventud", dijo Lamport, durante la reunión anual de la Federación. "Muchos de ellos serían muy atractivos si cuidasen apropiadamente su cabello largo".

"El hecho de que el hombre del siglo veinte se parezca cada vez más a la mujer del siglo veinte, es algo que podemos lamentar pero parr. lo cual debemos proveer".

Lamport dijo que los nuevos salones abaratarán los costos operacionales y atraerían a hombres cansados de "la actitud de recorte atras y a los lados, falta de imaginación, que considera el cabello humano como una especie de césped que debe ser podado regularmente". Pero dijo que podrán surgir problemas.

"Podemos suponer qué maridos celosos objetarán la íntima relación peluquero-clienta, que tendrá lugar en el cuarto de al lado?" preguntó. "Se acostumbrarán las mujeres a la idea de que los hombres estén cerca, mientras ellas atraviesan el poco atractivo proceso de lavarse la cabeza, dar un tinte y ondularse el pelo?".

Primer Aniversario

La niñita Luz María Salís Guarachi cumple hoy su primer año de vida. Con este motivo sus padres ofrecerán un té a sus pequeños relaciones.

Hija de Nixon se casará en junio

.Washington, 12 (AFP) - Patricia Nixon, la hija del presidente de Estados Unidos, anunció que su boda con Edward Cox será celebrada el próximo 12 de junio en la Casa Blanca.

La hija del Presidente Nixon escogió ya su vestido de boda que será realizado por Priscella Kidder, de Boston, la modista que diseñó el vestido de su hermana Julia para su boda con David Eisenhower.

En República Dominicana:

Estudian planteamientos para el Sínodo Mundial de Obispos

Santo Domingo, Rep. Dominicana (NA).- La Iglesia Católica del país se encuentra abocada al estudio del planteamiento que sostendrá en el Sínodo de Obispos a celebrarse en Roma el 30 de setiembre próximo.

Segun informó el arzobispo Primado de Santo Domingo, Mons. Octavio A. Beras, el estudio está a cargo de los obispos y técnicos. No identificó a esos técnicos.

El Sínodo tratará acerca de los problemas sacerdotales, con el título de "El Ministerio Sacerdotal en el Mundo de Hoy". Asimismo se abordarán temas relacionados con la justicia y la paz en el mundo.

Se supo aquí que el Papa Paulo VI ha ordenado a los obispos de todo el mundo que hagan una encuesta entre sus sacerdotes, sobre sus problemas, y presenten un informe al Vaticano antes de que se inicie el sínodo.

El arzobispo primado manifestó, por su parte, que aún no se han recibido aquí las instrucciones de la Santa Sede. Sin embargo, en otros países del continente, como Perú y Ecuador, al parecer ya se conocen tales instrucciones.

Monseñor Beras reveló, igualmente, que viajará a Roma para asistir al Sínodo. En los círculos eclesiásticos, hasta el momento, se ignora quienes son los otros prelados dominicanos que acompañarán al arzobispo de Santo Domingo, y quienes los sacerdotes que asistirán en calidad de observadores.

El Sínodo de setiembre es el tercero que se realiza y el segundo ordinario. La segunda reunión mundial de obispos tuvo carácter de extraordinaria.

Maijana. Abrigo largo tipo impermeable en jersey beige, imitando las vetas de la madera. Tejido Baraffa de A.Zegna.

Cómo escoger el juguete apropiado

No cabe duda que puede resultar molesto, para una persona madura, que tardara en decidirse antes de escoger un juguete, ver que niño lo rechaza inmediatamente. En Navidad y cumpleaños que cuando más regalos se hacen sabe, nos sorprende ver cómo la niña olvida una muñeca cara y dedica toda su atención a un juguete telefono de plástico, por ejemplo.

La Sra. Marjorie Abbott sabe, mejor que nadie, qué es lo que les gusta regalar a los mayores y qué prefieren recibir los pequeños. Sus juguetes se venden en todo el mundo.

Desde 1934 ella y su marido, Fred, han hecho felices a muchos niños, con sus juguetes. Hoy sus primeros clientes vuelven a su tienda de Londres para adquirir ahora en Londres para adquirir los juguetes de sus hijos.

"NO MAS SENCILLO ES LO MEJOR".

"Creo que uno de los principales fundamentales al regalar juguetes es no darle al niño demasiados a la vez. El recibe muchos en cumpleaños, conviene guardar algunos para un día de lluvia, o para cuando se encuentre un poco malucho" dice la Sra. Abbott.

"La gente tiende a comprar juguetes demasiado complicados. - Aunque en realidad éste es el caso de los familiares más que de los padres, quienes normalmente saben qué prefiere su hijo, según la edad".

"Los juguetes más sencillos son los mejores. Los juegos de ladrillos, arena y agua, por ejemplo, son maravillosos".

"Los primeros juguetes para el bebé deben ser objetos que pueda tocar, chupar y hacer rodar. Pequeños dados y sonajeros, animales o figuras de plástico que puedan agarrar y morder, o animales que sonroen o emitan chillidos al sacudirles o presionarlos; todos éstos son las más apropiados; todos éstos son los más apropiados".

Según la Sra. Abbott, es sorprendentemente lo prono que los niños necesitan juguetes. A los nueve meses, un bébé será feliz jugando con seis pequeños taruguitos cilíndricos que encajan en una base, y que puede coger con sus manecitas. Al principio sólo se las llevará a la boca..., pero un día colocará uno en el agujero correspondiente, y pronto ya los cinco restantes; después tratará de disponerlos emparejados por colores. Mientras tanto, el niño ya habrá cumplido un año y estará preparado para otros juegos, por ejemplo el "niño de cajas" (parecido al de las muñecas rusas); podrá golpear unas con otras, hacerlas rodar y, un día, - construir torres.

ANIMALITOS SOBRE RUDAS

A esta edad les gusta abrazar muñecos blandos, morderlos, chuparlos y tirarlos; pero cuando empieza a dar sus primeros pasos el niño gozará con un animalito sobre ruedas que pueda arrastrar tras de sí. El juguete le seguirá a todas partes, y el bebé pronto aprenderá a mirar atrás para cerciorarse de ello.

Entre los 18 meses y los tres años el niño aprende a hablar. A esta edad le fascinará una caja de construcción con varios modelos sobre la tapa, que acabará aprendiendo a formar colocando cada pieza en el sitio correcto.

La Sra. Abbott cree que es muy importante conocer la específica capacidad de un niño a su edad, para escoger el juguete apropiado. Y para corroborarlo, nos relató lo siguiente:

"Hace unos días entró en la tienda una madre con su niño. El pequeño se fijó en un tren de madera sin ruedas y lo pidió, pero la madre le dijo: tú no necesitas un tren de esos hijo, papá te comprará un eléctrico".

"No se dió cuenta de que aunque quizá el padre disfrutara con el tren eléctrico, el niño no sentirá mucho más feliz con éste pudiéndolo empalmar, mover y maniobrar a voluntad".

CUANDO EMPIEZA A ENCAJAR PIEZAS.

A partir de los 18 meses el niño aprende a encajar piezas. La gustarán mucho unos rompecabezas muy sencillos, de sólo 5 grandes piezas. Hay cuadros de dibujos con secciones que se levantan y aparecen una figurita. Al aventurar su primeros pasos se entretendrá con un andador en forma de camión por ejemplo, que llenará y vaciará continuamente de "ladrillos", etc. Después de todo, lo que quiere son cosas que él pueda dominar.

La Sra Abbott dice que los "ladrillos" y en realidad todos los materiales de construcción sencillos, son siempre muy populares. Según va creciendo el niño puede formar casas, garajes y completar la construcción con personas y coches en miniatura.

Desde los dos años, más o menos, la mayoría de los niños gozan dibujando. La mejor forma, para empezar, es que garabatee sobre hojas de papel de periódico extendi das en el suelo y con lápices de colores. Así se expresán mucho mejor y más libremente, garabateando a placer.

Cuano tunen 3 o más años les suele gustar hacer hoyos en la arena y trepar; pero a los niños ya pueden parender otras cosas más difíciles: carpintería, labor de rafia, costura, pudiendo desarrollar sus habilidades libremente.

La Sra. Abbott, basándose en su experiencia, nos dice: "es un error llevar al niño a la tienda y dejarle escoger sus juguetes antes de los ocho años.

Estará tan deslumbrado y aturdido ante todo el conjunto que acabará fijándose, de seguro, en algo completamente inapropiado".

Jarabe de
Efetonina
Para la tos
E. Merck
DARMSTADT
ALEMANIA

La moda y el movimiento de liberación femenina

.FLORENCIA, 13 (AP) - El nuevo estilo que ha llegado con el movimiento de liberación femenino es la mujer masculina que se viste como Marlene Dietrich con pantalón tanto de día como de noche.

Los vestidos con pantalón figuraron hoy destacadamente en el segundo día de la exhibición de modas para el otoño y el invierno en Florencia, y los diseñadores despreciaron a los "pantalones calientes".

Kinki presentó a sus modelos con trajes de hombre negros o grises a rayas bastones de baño con cabeza de plata. Un toque de color fue dado por los pañuelos de color rojo brillante anudados en el cuello y claveles en la solapa. Los zapatos tenían tacones muy altos pero sólidos.

Para la noche prefirió faldas largas en negro -estrechas y con una apertura- junto con una chaqueta de noche masculina.

Las mujeres de Caumont, aún con abrigos y faldas, parecían - masculinas con paños grises a cuadros y los grises y los negros predominaban en los pantalones.

Un diseñador, Trel, abandonó los vestidos y las faldas completamente, mostrando, pantalones, largos pantalones faldas, pantalones de golf ajustados, mayormente en negro con adornos de color.

Tendresse exhibió pantalones de golf ajustados en gris -azul y colores oscuros con botas de gamuza.

En general prevalecieron los clásicos vestidos con chaqueta y las faldas que apenas cubrían la rodilla, especiales para las ciudades.

Giovanna Ferragamo tuvo muchos de estos en su colección con amplias mangas y las cinturas un poco altas.

Dos diseñadores acudieron a temas orientales. La mendola denominó a sus vestidos estampados "tras la cortina de bambú" con plumas de pavo real y flores en púrpura encendido, sus vestidos eran sueltos, de seda opaca y apenas cubriendo la rodilla. Presentó zapatos con plataforma de gamuza púrpura.

Ken Scott fue aún más lejos en su tema oriental con un estilo de imitación japonés que provocó disgusto en los compradores japoneses.

No habían venido desde Tokio sino a comprar cosas europeas, las modelos de Ken Scott caminaban con dificultad en plataforma de madera balanceadas sobre las pequeñas planchas.

Había geishas y samuais con amplios cinturones anudados en la espalda.

Este modelo de Tiziani es un conjunto en tweed beige y matrón, chaqueta a la cintura y vestido midi con cuerpo con el cuerpo en jersey unicolor.

La moda y la delincuencia

.CIUDAD DEL VATICANO, 13 (AP) - "L'Osservatore Romano", órgano del Vaticano, previene hoy que las modas como los pantalonciños calientes pueden provocar delitos sexuales en Roma.

El periódico comenta la violación de tres muchachas, hecho que recibió recientemente gran despliegue en los diarios en Roma.

Denuncia lo que calificó como "triunfo del desnudo erótico" en modas como los pantaloncitos calientes, las minifaldas y la ropa interior transparente.

El periódico pregunto:

"Por qué no se pueden considerar los episodios de violencia sexual como la otra cara de la moneda de las modas femeninas sensuales y desmedidamente liberales?"

Misas

La familia del que en vida fue señor

Don LUIS GUTIERREZ VEA MURGUIA

'Q. E. P. D.'

Invita a la misa que conmemorando el primer aniversario de su sensible fallecimiento, se celebrará en el templo de San Agustín (calle Mercado) el día de mañana jueves 15 de abril, a Hs. 11 a.m.
La asistencia a este acto comprometerá la gratitud de la familia doliente.

Los padres, hermanos, tíos, primos y demás familiares del que en vida fue, distinguido Brigadier de la Academia Nacional de Policías,

OSVALDO CANEDO URIOSTE

'Q. E. P. D.'

Invitan a sus camaradas de la Policía Nacional y personas piadosas, se dignen asistir a la misa que en sufragio de su alma y recordando los ocho días de su sensible fallecimiento, se oficiará en el templo de María Auxiliadora el día de hoy miércoles 14, a horas 11 a.m.
Favor que comprometerá la gratitud de la familia doliente.

La familia de la que en vida fue

Sra. CARMEN VELASCO DE ROJAS

'Q. E. P. D.'

Invita a sus parientes y amigos a la misa que, en conmemoración del primer mes de su sensible fallecimiento, se celebrará en la Parroquia de los Padres Carmelitas mañana jueves 15 de abril, a horas 12.

VICTOR COLLAO FARFAN

'Q. E. P. D.

Angelo Collao de Ameller, hija; Julio Ameller Ramallo, hijo político; Laura Liliana, María de la Nuria, Julio Bernardo y Mercedes Alejandra, nietos; Guillermo y Asunta C. v. de Erqueta, hermanos; - Clotilde Castillo v. de Collao, Rosa Calderón de Collao y Elisa v. de Collao, hermanas políticas; los primos, sobrinos y demás familiares invitan a la misa que recordando el mes de su llorado fallecimiento, se mandará oficiar el día de mañana jueves 15, a horas 18 a.m. en el templo de San Juan de Dios.
No circulan invitaciones. El duelo se despide en la puerta del templo.

La Paz, 14 de abril de 1971

VIGILE SU PESO
ADELGACE
TOMANDO VITAMINAS
Con ADELGADINA la persona come menos, pero está alimentada por la cantidad de Vitaminas que contiene ADELGADINA.
La ciencia médica ha probado que el conservar el peso no es solamente un problema de estética, sino una verdadera necesidad para conservar la buena salud. ADELGADINA regulariza el metabolismo de los alimentos, impidiendo que se acumulen las grasas en los tejidos.
ADELGADINA

"CHURRASQUERIA"
Especialidad en carnes sobre parrilla al carbón.
Atención todos los días de 18 a 2 a. m. Dirección Av. 20 de Octubre 2344 entre Belisario Salinas y Rosendo Gutiérrez.

Anticrético $b. 65.000
Casa independiente, cuatro dormitorios, living, comedor, baño, garaje, solárium, hall, cuarto de baño de sirvienta, teléfono, tanque de agua.
Ref. Teléfono 83640 - 40013.

VENDEDORES
Necesitamos personas serias y de buena presencia para ventas a comisión. Remuneración garantizada a personas activas.
Presentarse de Hs. 14.oo a 18.oo
en Credinform International S.A. de Seguros
Calle Potosí Nº 1230

AVISO A LAS FIRMAS INTERESADAS
-El Ministerio de Asuntos Campesinos y Agricultura comunica a todas las empresas que han presentado sus propuestas para la adquisición de equipos con destino a la Oficina de Información Técnica, la Instalación de una planta de Empaque de Bananas y una Bomba Turbina para Agua, que por disposición de la H. Junta Nacional de Almonedas, deben dar cumplimiento a las previsiones del Decreto Supremo No 09569 de 8 de febrero del presente año. (Copias del mismo les serán proporcionadas en la Oficina de Asesoramiento Jurídico, Of. 211, de este Portafolio.
El plazo para la presentación de los requisitos exigidos en la citada disposición legal fenece a horas 18 y 30 p.m. del 23 de abril del año en curso.
DEPARTAMENTO DE RELACIONES PUBLICAS
MINISTERIO DE AA.CC. Y AGRICULTURA.

BOLIVAR PALACE HOTEL S.A.
Junta General Ordinaria de Accionistas
En cumplimiento de lo que dispone el artículo 25 de los Estatutos sociales de "BOLIVAR PALACE HOTEL S.A." se convoca a los señores Accionistas a Junta General Ordinaria para tratar los siguientes asuntos:
1.- Memoria Anual.
2.- Balance General.
3.- Elección de nuevas autoridades.
La reunión de la Junta se celebrará en las oficinas de la Sociedad situada en la Avenida Camacho No. 1277 el día lunes 19 de abril en curso, a horas 18 p.m.
La Paz, 7 de abril de 1971.
BOLIVAR PALACE HOTEL S.A.

CAMARA AGROPECUARIA DE LA PAZ
CONVOCATORIA A ASAMBLEA
Ante la renuncia formulada por el Presidente y Vicepresidente, el Directorio de la Cámara Agropecuaria ha resuelto adelantar la elección de su nuevo Directorio por el período 1971-1972, el mismo que se efectuará en la Asamblea General a realizarse el día viernes 16, a horas 18.30 en el local situado en la calle Ayacucho No. 266 (altos), con la siguiente orden del día:
1.- Lectura de la renuncia del Presidente y Vicepresidente del Directorio.
2.- Lectura de la Memoria de la gestión.
3.- Elección del nuevo Directorio.
4.- Posesión.
5.- Varios.
La Paz, 12 de abril de 1971.
Víctor Sánchez Meneses
Secretario.

BANCO CENTRAL DE BOLIVIA
Departamento Bancario
AVISO DE REMATE
El Dr. Humberto Valdez Nattes, Juez 1o. de Partido en lo Civil de la Capital, etc. .
Hace saber, que dentro del juicio coactivo seguido por el BANCO CENTRAL DE BOLIVIA contra MARIA LUISA TEJADA DE PAZ, sobre cobro de pesos, mediante providencia respectiva, ha señalado el día 13 del próximo mes de mayo, horas 15 y 30, para el remate de la casa No. 68 de la Av. Estrada, zona Miraflores de esta ciudad, sobre la base de DIECIOCHO MIL CUATROCIENTOS SESENTISIETE - 36/100 PESOS BOLIVIANOS ($b. 18.467.36). El referido inmueble ha sido constituido en garantía hipotecaria de la obligación contraída.
Los interesados en dicho remate, pueden ocurrir el día y hora indicados en la Tribuna de Remates del Palacio de Justicia, depositando en Secretaría el 5% sobre la base fijada.
La Paz, 12 de abril de 1971.
María Eugenia Monroy
Secretaria del Juzgado 1o. de Partido en lo Civil.

TV educativa vía satélite costaría a América Latina cien millones de $us.

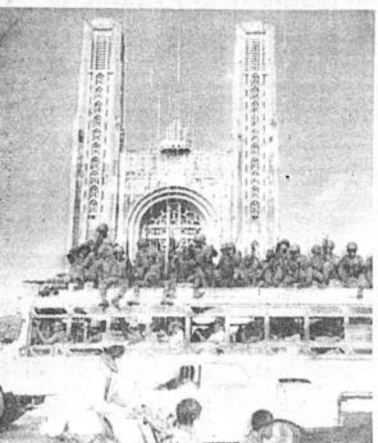

PASAJES DE LA HISTORIA: La fotografía muestra diferentes modos de transporte registrados frente a una basílica católica romana -reliquia de la historia colonial de Camboya francesa- en Phnom Penh. Sobre un autobus, aparecen tropas que retornan a la ciudad después de cumplir un operativo militar, mientras un joven lleva a otros dos en un "cyclo" y una pareja avanza en dirección contraria en un moderno automóvil.

(Radiofoto AP, especial para PRESENCIA)

Lima, Perú (NA).- La utilización de la comunicación vía satélite para fines educativos, mediante el funcionamiento de un sistema regional de televisión, costaría a los países de América Latina un promedio de 100 millones de dólares anuales.

Así reveló el señor Enrique Ezcurra, Representante Residente Interino del Programa de las Naciones Unidas para el Desarrollo en el Perú, durante un almuerzo de despedida que le ofreció el Club de Periodistas del Perú. Ezcurra viajará en breve a Bogotá, Colombia, donde asumirá funciones similares a las que viene desempeñando en el Perú.

El funcionario dijo que un estudio de factibilidad para que el mencionado proyecto educativo se lleve a efecto, lo hará el Programa de las Naciones Unidas, con la UNESCO y la Unión internacional de Telecomunicaciones, a petición de ocho países latinoamericanos, entre los que se encuentra el Perú.

Ezcurra dio a conocer a los hombres de prensa que las naciones de esta parte del continente que han solicitado el estudio de factibilidad sobre el proyecto de educación vía satélite, son: Argentina, Bolivia, Chile, Colombia Ecuador, Paraguay, Perú y Venezuela. Dichos países apoyan el plan como un paso más hacia el logro de la ansiada integración latinoamericana que cada día se vislumbra más.

El funcionario de las Naciones Unidas, manifestó, asimismo, que para que el estudio sea llevado al terreno práctico es necesario contar con el financiamiento debido, una buena organización y el funcionamiento de un sistema de satélites, cuya utilización ayudaría al desarrollo cultural y educativo de los pueblos de Latinoamérica.

En otra parte de su conversación con los periodistas asistentes al almuerzo, Enrique Ezcurra, puso de relieve el interés de los países latinoamericanos ante la posibilidad de establecer una red de televisión educativa, como medio de combatir el analfabetismo.

El Club de Periodistas del Perú (CPP) institución de carácter eminentemente social, reúne a los hombres de prensa de los diferentes medios de comunicación de esta capital. A sus sesiones -almuerzos de los miércoles asiste siempre, especialmente invitado, un determinado personaje.

En Moscú
BREZHNEV SE REUNIO CON LOS CUBANOS

Moscu, 13 (AP) - El Jefe del Partido Comunista soviético, Leonid I. Brezhnev, se reunió hoy con una delegación del Partido Comunista Cubano para conversar sobre "cuestiones de renovada cooperación general" entre ambos países.

La Agencia TASS dijo que el grupo cubano fue encabezado por el Presidente Osvaldo Dórticos Torrado, quien también dirigió la delegación de este país al reciente congreso del Partido Comunista Soviético.

Dórticos es también miembro del buró político del Partido Cubano y del Secretariado del Partido.

La reunión transcurrió en una atmósfera amistosa y reveló la plena identidad de puntos de vista en cuanto a las cuestiones en discusión", dijo la TASS.

Mayoría de sacerdotes de EE.UU. no es partidaria del celibato

Baltimore (NA).- Si la jerarquía católica desatiende el reciente llamado de reforma en la vida de la Iglesia, puede aumentar el éxodo de sacerdotes del ministerio, dijo el padre William F. Graney, director ejecutivo de la Federación Nacional de Consejos Presbiterales.

Los representantes de la Federación aprobaron la abolición del celibato obligatorio y otras reformas. El padre Graney dijo que la votación reflejaba el profundo deseo de cambio de todos los sacerdotes del país.

La votación fue la culminación de la reunión anual de cuatro días de los delegados de la Federación. La Federación representa grupos oficiales y extra-oficiales de sacerdotes de 122 de las 148 diócesis del país.

Se sabe que en total unos 25.000 sacerdotes han dejado el ministerio en los últimos siete años. En los Estados Unidos, dijo el padre Graney, numerosas diócesis han perdido entre el 10 y el 15% de sus sacerdotes en los últimos tres años. Muchos de los renunciantes se han casado.

El aumento del promedio de retiros en varios seminarios ha sido atribuido en gran medida a la exigencia por parte de la Iglesia del celibato sacerdotal.

Un estudio de la Federación decía que el 37 por ciento de los sacerdotes de menos de 45 años tenían serios problemas que los obligarían a renunciar. Entre las causas principales que obligarían al exodo sacerdotal se indicó el celibato, el desconcierto por la posición conservadora de la Iglesia en asuntos sociales y morales y la falta de oportunidad para recibir orientación adecuada. Su declaración decía: "Pedimos que se les conceda a los sacerdotes que están actuando en el ministerio, el derecho a elegir entre celibato y matrimonio, y que esta disposición entre en vigor inmediatamente".

"Pedimos que las jerarquías nacionales sean facultadas para poner en ejecución inmediatamente los planes que permitan recibir hombres casados para el sacerdocio. Finalmente pedimos que se invite a reasumir la actividad ministerial a los sacerdotes que se han casado".

En Perú
Dos colegios católicos piden que se democratice enseñanza

Lima, Perú (NA).- Dos religiosos directores de exclusivos colegios católicos de esta capital han esbozado planes tendentes a hacer que los centros de enseñanza particular sean más accesibles a las clases populares, sin agravar la crisis por la cual atraviesa la educación privada.

Se trata de la Hermana María Miranda Garrido, del colegio "Sophianum" para señoritas y del Hermano Adrián Revilla Calvo del colegio para varones La Salle.

Dijo la superiora del "Sophianum" que entre las reformas establecidas en su plantel están: el pago de una matrícula proporcionada a las condiciones económicas de los padres de familia; la sustitución de los textos escolares por bibliotecas de aula; y el establecimiento de un Comité de Finanzas, integrado por padres de familia para dirigir la marcha económica del colegio.

"Podemos tener en el colegio estudiantes de modesta condición económica. Sus padres pagarán lo que puedan, porque consideramos que la condición monetaria no es indispensable" dijo Sor María Miranda.

"En cambio exigimos condiciones de personalidad, de valor moral, en fin, características que permitan formar una juventud que realice posteriormente los cambios estructurales que el actual gobierno se ha propuesto realizar en el Perú, manifestó en forma tajante.

LAS IGLESIAS DEL TERCER MUNDO...

(Viene de la página 3)

Finalmente, constato diariamente una experiencia muy significativa, manteniendo relación epistolar con centenares de jóvenes de todo el mundo, de toda fe religiosa. Por las cartas de estos jóvenes me es posible observar la diferencia entre jóvenes del barrio latino de Paris o los de Copenhague y de Montreal, y los jóvenes de países asiáticos y africanos. Y queda bien claro que los primeros no están exentos de ideales: los tienen, aunque a veces expresados de modo nuevo y aparentemente extraño. Pero los segundos tiene, ciertamente, más riqueza de alma. La divinidad está presente en ellos de modo no digo más concreto (los teólogos de la "Muerte de Dios" me acusarían de usar expresiones superadas) pero sí, ciertamente, de maneras más sinceras y esenciales. Por ejemplo, el constante, humilde y humanísimo pensamiento del pecado y la necesidad del coloquio con Dios, son datos que se renuevan casi en todas las cartas. Cito este paso de la carta de un joven indio casado recientemente: "Le ruego que pida también usted al Señor que yo tenga un feliz porvenir de amor uno para el otro y de amor a Dios; y que podamos enseñar a nuestros hijos cosas buenas en torno al Señor". Y este otro paso de la carta de un joven musulmán que vive en una zona de guerra: "Pueda Allah ahorrar nuestras vidas y hacernos capaces de ver los días más espléndidos de nuestro siglo. Amén".

ADEMAS DE LA JUVENTUD, HAY SECTORES DE VIDA PARA LOS QUE PODEMOS PREGUNTARNOS CUAL ES LA APORTACION DE LAS IGLESIAS DE MISION A LA IGLESIA UNIVERSAL

Indico rápidamente algunos de estos sectores:

a) Unidad de las Iglesias locales con la Iglesia universal, en la colegialidad de los obispos y en la unicón con el Supremo Pastor, el obispo de Roma. La aportación en este punto, importantísimo (el reciente Sínodo Episcopal ha sido una prueba evidente a este respecto) es indiscutible y vigorosamente afirmado. No hay indicio alguno de que tal aportación se debilite en el futuro.

b) Aportación misionera, sobre todo de personal. Las Iglesias de misión, aunque en menor grado, han experimentado la crisis de vocaciones que afecta a todo el mundo y a todas las Iglesias más aún a todas las religiones. Todos saben que esta crisis se debe a razones muy complejas, la principal de las cuales, es a mi juicio, la mayor facilidad de vida de muchos países que hace difícil la aceptación de una vocación de disponibilidad y de sacrificio. Una encuesta reciente, realizada entre los hebreos de Estados Unidos en materia de vocaciones al rabinado, ha demostrado, que la secta que cuenta con más vocaciones es la del Judaismo ortodoxo: "Sus exigencias. la dedicación que requiere y su consistencia son un signo para los jóvenes. Por lo demás, las Iglesias de los países en dificultad son las que dan hoy mayor número de vocaciones. Las Iglesias de Asia y de Africa tienen sobre el sacerdocio y sobre la vida religiosa un concepto explícitamente sagrado, y, con frecuencia, monástico. Desde el punto de vista misionero, comienzan a darse casos, todavía raros, pero cada día más frecuentes, de asiáticos que van a otros continentes y de africanos que pasan de países ricos a países menos ricos en vocaciones.

c) Actividades del laicado en la Iglesia. En este punto importantísimo, las Iglesias de misión tienen que recorrer todavía mucho camino. Un laicado misionero activo, tanto el que va de países de vieja cristiandad a los países de misión como el laicado local, dista mucho de ser una realidad, si exceptuamos el sector de los catequistas. La misma Congregación de Propaganda Fide trabaja intensamente a este respecto.

d) Sector de la cultura, de las escuelas, de la Universidad. Me limito apenas a una alusión: las Iglesias de misión hacen realmente lo posible, hasta el punto de atraerse a veces la acusación de triunfalismo, El diálogo con una gran masa de jóvenes no cristianos (a veces la proporción de no cristianos en las escuelas católicas es del 90 por 100) pasa a través de la escuela. Pienso que es este un ejemplo de importancia no secundaria que las misiones dan a los países cristianos.

Estos y otros pueden ser los sectores por los que podríamos juzgar la vitalidad de las Iglesias de misión confrontándola con nuestra vitalidad. Deseo, sin embargo, fijar la atención en dos cosas: la aportación de las Iglesias de misión a la Iglesia universal, en relación con las grandes religiones no cristianas y la Iglesia como esperanza.

APORTACION DE LAS IGLESIAS DE MISION A LA IGLESIA UNIVERSAL EN LAS RELACIONES DE LA IGLESIA CON LAS GRANDES RELIGIONES NO CRISTIANAS

Es supérfluo hablar de la importancia capital de estas relaciones: la evangelización consiste en anunciar al mundo la Buena Nueva. Con el Vaticano II estas relaciones han recibido precisaciones teológicas y pastorales utilísimas, y nuevo impulso.

Diríase, a primera vista, que las Iglesias de misión, plantadas entre pueblos no cristianos son, por su naturaleza, las más indicadas para conocer las religiones no cristianas y para dialogar con ellas. No quisiera yo desilusionar a nadie diciendo que la cosa no es tan obvia. Por de pronto, el hecho de ser una minoría que en algunos países es casi insignificante, hace a las Iglesias de los países del Tercer Mundo, sobre todo a las asiáticas, casi tímidas de sí mismas, y con una cierta mentalidad de "ghetto". En Africa sucede lo mismo con las comunidades que se encuentran en territorios musulmanes. En el pasado, en algunas regiones (Vietnam, Tailandia, etcétera) este aislamiento ha llegado a asumir la forma de verdaderas y propias aldeas definidas por la fe común. A distancia es fácil decir que el cristianismo es semilla que se convertirá en árbol, levadura que fermentará toda la pasta, minoría que llegará a ser pueblo innumerable debilidad que un día pasará a ser fuerza: son todas palabras reveladas, Pero el hombre, rodeado de muy pocos iguales a él, sumergidos en una masa diferente, se siente, a pesar suyo, como un rechazado y un sin casta. Esto, sobre todo en pueblos donde castas y clases sociales tienen un significado concreto.

En estas condiciones, es natural que no se haya dado una verdadera y general abertura a las religiones no cristianas (no hablo aquí de los ejemplos de misioneros, como De Nobili Ricci, etc.); más todavía, de hecho, los estudiosos especialistas de estas religiones, son también hoy en su mayoría misioneros extranjeros más bien que sacerdotes locales. Por otra parte no ha sido de poca importancia la preocupación de misioneros y de comunidades cristianas por no contaminar la pureza de la doctrina con principios que no podían concordarse con ella (se han dado casos de reacciones locales a propuestas demasiado atrevidas en materia de "ecumenismo litúrgico", etc.) Y no hay que olvidar las grandes dificultades para comprender religiones como el budismo, que tienen tan grande riqueza de corrientes y de expresiones. Los mismos fieles y hasta los teólogos de las grandes religiones no cristianas tropiezan con no pequeñas dificultades para definir sus diferencias.

Con cuanto he dicho antes sobre dificultades de este sector tengo la satisfacción de asegurar que hoy la Iglesia católica está plenamente disponible para el diálogo, y que el futuro presenta grandes y positivas esperanzas. Existe un Secretariado vaticano creado precisamente para las relaciones con los no cristianos, se está estudiando la organización de institutos especiales para el estudio de las religiones no cristianas (como en Seúl y en Tokio) se crean Facultades en las Universidades católicas, etc.

LA IGLESIA, COMO ESPERANZA, Y LA CONTRIBUCION DE LAS IGLESIAS LOCALES MISIONERAS A LA IGLESIA UNIVERSAL EN SU TESTIMONIO DE ESPERANZA

El cristianismo es sustancialmente esperanza, más aún, certeza en la salvación traída por Nuestro Señor Jesucristo, y enraizada en su Resurrección.

Esta esperanza, que comienza en esta vida, acompaña toda nuestra historia de cada individuo y de cada pueblo y la ilumina interiormente. Cada uno de nosotros debe esperar de la Iglesia, esto: que ella ponga un germen de eternidad en sus cosas. P. I. Hausherr escribe que se dio por premiado de la fatiga que le había procurado la lectura de seiscientas páginas de siríaco de Isaac de Nínive, con haber encontrado esta breve aspiración "Señor llena mi corazón de vida eterna". Esta es, a mi parecer, la posición clara del sacerdote y del religioso, hoy: ser signo de eternidad en un mundo sumergido en el tiempo y ser este signo permaneciendo en el tiempo. Las otras funciones, también las sociales, son absolutamente secundarias. La experiencia dice que el mundo actual pide precisamente esto y nada más. Incluso porque "lo otro" puede muy bien ser hecho por todos.

Esta esperanza, que nace de la Resurrección de Cristo, y proviene, por lo tanto, de la fe, es una espectación de cara al porvenir. Está arraigada en el tiempo, pero va más alla de los límites de nuestra existencia. "Los sufrimientos del tiempo presente no pueden compararse con la gloria futura que ha de manifestarse en nosotros" (Rom. 8, 18). Es necesario dar a los "novísimos" con frecuencia demasiado silenciados, un puesto más amplio en nuestra conversación: el que les compete y debe ser iluminado de gozo y optimismo. La vida terrena, aun la más miserable (en toda vida hay miseria) resulta grande y gozosa solo si se orienta hacia metas eternas.

Esto no es un sueño, sino una verdad que nos viene de la fe y que la experiencia prueba cada día. La Iglesia está en medio de la historia atormentada y complicada de los individuos y de los pueblos, precisamente para mantener viva esta esperanza. Las Iglesias de misión tienen en esta esperanza un puesto importantísimo. son Iglesias escatológicas, proyectadas hacia la eternidad. Sin esta fe y esta esperanza no se comprenderían las actitudes de comunidades como la de Vietnam, llenas de confianza, después de veinticinco años de guerra. Ni se comprendería la inmensa paciencia de comunidades que viven hace ya años sufriendo y perseguidas.

¿COMO SE PREVEE EL EL FUTURO?

Para terminar, quisiera que nos preguntaramos: ¿cuál será la presencia de la Iglesia en el mundo de mañana? ¿Cuál será de modo especial la presencia de las generaciones nuevas?

A riesgo de que me llamen soñador, pero con la seguridad que me da la experiencia diaria que vivo en la Iglesia misionera, respondo con satisfacción que me siento positivamente optimista. Por dos razones: una de hecho y otra de fe.

a) Es un hecho que hoy no pocos jóvenes aun en nuestros propios países se sienten ciudadanos del mundo. Tiene para ellos un sentido la palabra del profeta Isaías: "Ensancha el espacio de tu tienda, extiende ilimitadamente las lonas de tus pabellones" (Isaías, 54, 2) Estos jóvenes son, es verdad, una minoría, pero capaces de encontrar adhesiones y de cambiar una civilización débil y cansada. Algunos de ellos, aunque sea por pocos años, van a tierra de misión: he aquí una realidad que antes no existía. Están moviendo algo a su alrededor y nosotros seguimos el desarrollo de este movimiento.

b) Todos nosotros tenemos fe plena e incondicional en las promesas que encontramos en la Revelación. Sabemos que el movimiento de regeneración de la humanidad está en ascenso: en la Resurrección de Cristo toda criatura encontrará su esperanza y resucitará "En aquel día -dice el profeta Zacarías- no habrá ni frío ni hielo. Será un día maravilloso, que solo el Señor conoce... y al anochecer retornará la clara luz" (Zacarías 14, 6-7).

Avisos Económicos

Ella no cree en usted, San Nicolás, ¿Quiere darle un pellizco para convencerla?

Departamentos-Habitaciones

ALQUILO
Habitación amueblada con pensión, verla mañanas. Salinas 392. Esquina Eduador (13-16/7245)

OFICINA
Ubicada centro comercial conteléfono, se transfiere. Referencias teléfono 42136, de hrs. 4 p.m. adelante. (11-14/7215.-)

ALQUILO
Depósito, teléfono 22834. (13-16/7235)

VENDO URGENTE
Casa 4 dormitorios, jardín, garaje, dependencias, teléfono - centro Miraflores. Llamar señora Stadler, teléfono 22013. Grand Hotel. (13-16/7141)

ALOJAMIENTO 15 DE ABRIL
Por sólo $bs. 10.- Habitaciones individuales a delegaciones precios convencionales. Avenida Armentia 515, teléfono 23342, frente al Seminario La Paz. (18- 20/6410)

HABITACION
Garage vacía, entrada independiente, baño, alquilo a caballero honorable, buen ambiente. Datos al teléfono 28829 (Sopocachi). (14-17/7378)

VENDO
dormitorio para persona sola, alfombra americana grande medio uso. (14-17/7372)

Casas

COCHABAMBA
Vendo casa sobre 220 mts. 2., zona futuro Gran Mercado Central. Referencias barrio obrero. Calle Colquiri, No. 9-A. (14-16/40064)

EN COCHABAMBA
Vendo chalet nuevo zona Cala Cala. Referencias teléfono - 26067. (14-19/7390)

VENDO CASA
Calle Pisagua, próxima Avenida Montes. VERTICE, Socabaya 340, oficina 106, primer piso. (14-15/7381)

ANTICRETICO
Necesito casita junta San Miguel o Calacoto. Llamar teléfonos 82986-24277.(13-14/7248)

Propiedades-Terrenos

VENDO TERRENO
Avenida Achachicala Ramos Gavilán. $bs. 140 M2. Referencias Cobija 104, Perú esquina Constitución. (13-14/7240)

VENTA
Permuta con terreno o casa camioneta International, 4 toneladas, modelo 60, $bs. 45.000.- Verla Plaza San Francisco. (13-16/7236)

SE ALQUILA
Local grande, depósito o fábrica. Locales, oficinas comerciales. Referencias teléfono 22310. (14-19/7385)

VENTA
Departamento propiedad horizontal, avenida Arce. Referencias teléfono 53416. (13-20/7356)

VENDO LOTE
306 mts.2, cerca templo Calacoto. Teléfono 56080. (14-18/7374)

VENDO TERRENO
307 metros Villa Villarroel. VERTICE, Socabaya 340, primer piso, oficina 106. (14-15/7381)

VENDO LOTE
Precio inmejorable informarse oficina 18 de la calle Comercio 927, 2do. piso, teléfono 20029. (13-16/7354)

ANTICRETICO
Tienda y una pieza pequeña $b. 7.000. General Lanza No. 2212 ó Carlos Medinacelli No. 1.003. (14-17/7373)

Muebles

VENDO
Juegos de living $bs. 750 para arriba, sillas tapizadas Veladores Tumusla No. 492 (Frente notaría interior). (13-17/7247)

LIVING
Vendo de ocasión. Teléfono 41318. (13-16/7244)

VENDO A PLAZOS
Comedor, dormitorios, en formica, living, varios colores. Colón 766, Sucre 1423, teléfono 26362. (8-19/7150)

Libros-Revistas

Gisbert y Cía. S.A.

OBRAS NACIONALES

Costa du Reis-El Embrujo del Oro.
Peñaranda-Nuestra Historia en la Poesía.
Pacheco Loma-Resumen de la Historia de América tomo II.
Carrasco-Nociones de Lógica Formal.
Camargo-Agenda Minera de Bolivia.
Solares-Psicología General.
Pedidos:
Comercio 1270-80. Casilla - 195.

Vehículos

COLECTIVO DODGE
1969 a facilidades de pago, primera cuota $bs. 40.000. Línea Litoral. Referencias edificio Presencia (portero) todos los días. (13-14/7242)

COMPRO
Camioneta G.M.C. o Chevrolet del 58 al 60, teléfono 82900. (13-14/7366)

COMPRO AUTOMOVIL
Modelo 1958 a 1967, buenas condiciones, precio razonable. Sin intermediarios, teléfono 53808. (13-16/7238)

VAGONETA JEEP
Wagoner totalmente equipada, excelente estado vendo o permuto. Acepto Jeep como pago inicial. Referencias Comercio 897, esquina Jenaro Sanjinés. (14/7389)

OCASION
Vendo carrocería de estacas para camioneta de 1 1/2 tns. Buen estado. Verla en calle Pichincha No. 840 (14-15/7386)

CHEVROLET
-Vagoneta 1965, doble tracción, alta, especial para rápido, viajes. Referencias Avenida Saavedra 1027. teléfono 29370. (12-16/7229)

FORD 68
Thunderbird calle 20 esquina Inofuentes. No. 1376, Calacoto. Referencias 82375. hrs. 6 p.m. (8-19/ 7207)

Varios

SE VENDE
Por viaje abrigo negro, de astracán. Talle 16-18, casi nuevo, teléfono 25546.(13-16/7250)

TALLER NIQUELADO
Se hacen trabajos niquelados, baños de oro pulimento de bronce, cobre, hierro, plata. Teléfono 53180. (13-20/7237)

MAQUINAS
Remington escritorio, kardex Remington 500 y 100 tarjetas, radios eléctricas, Monroe, eléctrica manual, vendo ocasión. Comercio 897 esquina Jenaro Sanjinés. (14/7389)

ALQUILO SALON
Para fiestas, matrimonios, cumpleaños, bautizos, matinés y toda clase de celebraciones sociales. Precios económicos. Coroico 1477. Teléfono 27121. (13-14/7352)

MONEDAS ANTIGUAS
Objetos de plata, relicarios, fuentes, compro. Sagárnaga 277. (13-19/7246)

UNICA OPORTUNIDAD
Refrigerador y otros a precio de regalo. Lucas Jaimes 1933. (8-19/7201)

POR MOTIVO
Viaje se vende equipo estereofónico, tocadiscos, amplificador, parlantes y audífonos. De 12 a 14 hrs. teléfono 25521. (14-15/7382)

REFRIGERACION
Cargamos gas-reparaciones.- Garantizadas, teléfono 27848. (13-17/7367)

VENDO
Peinadores, secadores, espejos, vitrina, lavadora, sillas, Uchumayu 613. (11-16/7219.-)

SE NEGOCIA
Letras de cambio. Referencias Mercado 985, 4to. piso, oficina 403. (13-16/7365)

EXTRANJERO
Vende por viaje útiles para el hogar. Nicolás Acosta 279 (San Pedro). (14-15/7370)

Empleados

SIRVIENTA
Cama adentro, con certificados, de buena experiencia necesita. Prolongación Cordero 123, (Avenida Arce) (13-16/7249)

COCINERA
Con certificados necesito en San Miguel, bloque C,11 (13-14/7248)

SE NECESITA
Un vendedor de Hot Dogs, con certificados. Referencias Avenida América 183. (12-13/7227)

FAMILIA
Extranjera necesita empleada. Llamar teléfono 83744. (14-15/7371)

Técnicos

LABORATORIO TECNICO
De Carlos Arteaga e hijos, técnicos mecanógrafos, certificados de fábrica, especializados en reparaciones, de máquinas de escribir, máquinas de calcular, máquinas sumadoras, multicopiadoras eléctricas o manuales. Consúltenos sobre armado o revisado de cualquier tipo de máquinas, Calle Bueno 240, esquina Camacho.

PLOMERIA
Instalaciones, reparación de artefactos sanitarios. Trabajos a domicilio. Taller Indaburo - 12 56, teléfonos 42895 - 52171. (14-18/7387)

Teléfonos

ALQUILO
Teléfono particular. Sopocachi. Llamar teléfono 55680. (14-15/7388)

Préstamos-Dinero

PRESTO
3.500 dólares, buenas condiciones. Referencias teléfono 21892. (13-17/7351)

PRESTO
$b. 25.000 hipotecario, joyas, Ingavi 748. (11-14/7218.-)

En Santa Cruz
Del 14 al 24 se realiza curso de cooperativismo agropecuario

Del 14 al 24 del presente se realizará en la ciudad de Santa Cruz el curso medio de Cooperativismo Agropecuario al que concurrirán dirigentes de Beni, Pando y Santa Cruz.

Este curso está auspiciado por el Departamento de Fomento Cooperativo, el mismo que viene realizando en los Departamentos de Beni y Santa Cruz cursos de cooperativismo agropecuario a nivel básico con la participación de líderes campesinos cooperativistas.

Las materias a dictarse en el curso medio de cooperativismo agropecuario comprende organización, administración de empresas cooperativas, contabilidad cooperativa, legislación y educación cooperativa. En su desarrollo práctico se han seleccionado tres sectores cooperativizados de Santa Cruz, para que los dirigentes puedan evaluar el nivel alcanzado por las cooperativas y su incidencia en la economía del departamento. Para cumplir esta parte del trabajo se aplicará un nuevo sistema de investigación que consiste en la aplicación del método de investigación del participante.

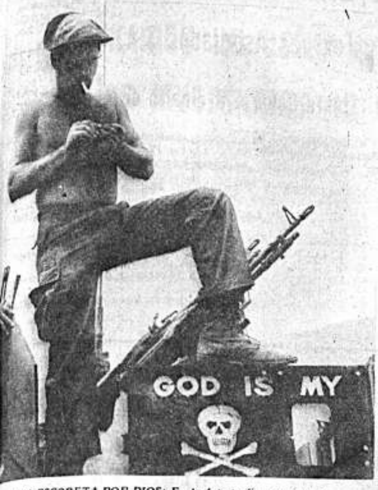

UNA ESCOPETA POR DIOS: En la fotografía aparece un soldado norteamericano en el Vietnam, encaramado sobre su vehículo con el pie sobre un letrero que reza: "Dios es mi escopeta". (Radiofoto AP, especial para Presencia)

El sábado se cumplen 10 años de invasión a Bahía Cochinos

(N. DE R.) El autor del siguiente artículo residía en Cuba en 1961 cuando un grupo de exilados desembarcó en Playa Girón.) La nota da su impresión sobre los efectos de la fracasada invasión entre los anti castristas y en la posición del gobierno de Fidel Castro).

Por José F. Serra

SAN JUAN PUERTO RICO, 13 (AP). Para muchos cubanos el fracaso de la invasión de Bahía de Cochinos, cuyo décimo aniversario se cumple el próximo sábado, significó la consolidación del régimen de Fidel Castro.

La invasión permitió a Castro mostrar la efectividad de un sistema policial comunista, cuando menos de 48 horas después de iniciarse el desembarco 200.000 personas sospechosas de ser anticastristas activas fueron arrestadas.

La mayoría fue puesta en libertad a los pocos días, una vez que el régimen logró frustrar la invasión. Pero el gobierno con los arrestos en masa, por un lado infundió el temor a sus desafectos de que podían ser detenidos en cualquier momento.

Por otro, consiguió destruir los llamados "cuadros de la clandestinidad", que habían logrado "trabajar" con éxito días antes de la invasión de Playa Girón, colocando bombas y provocando grandes incendios en industrias y establecimientos comerciales. En cientos de allanamientos realizados en La Habana y otras importantes ciudades, muchos líderes de la lucha clandestina contra Castro fueron arrestados.

Tras el fracaso de Bahía de Cochinos se adueñó de los cubanos anticastristas un contagioso deseo de abandonar el país. "Aquí no hay nada que hacer (contra Castro) yo me voy.... " era un comentario que se escuchaba con frecuencia en Cuba en los días siguientes a la invasión.

Muchos hicieron realidad la expresión y otros continúan haciéndolo, marchándose del país. Se calcula que unos 600.000 cubanos han abandonado la isla de siete millones de habitantes desde que Castro tomó el poder en enero de 1959, pero el éxodo más fuerte se registró tras el fracaso de la invasión de Bahía de Cochinos.

Después del desastre del 17 de abril de 1961 no se ha realizado ningún intento apreciable de invasión. Aunque grupos de exilados han organizado incursiones relámpago contra la isla e incluso se han producido pequeños desembarcos y se han establecido algunos frentes anti castristas en las montañas de Cuba, ninguno de estos esfuerzos han sido capaz de conmover al gobierno de La Habana.

Según los informes que llegan de Cuba, no parece existir una resistencia organizada interna contra el régimen castrista.

"Hay mucho descontento. La gran mayoría del pueblo está contra aquello del gobierno comunista, pero hay mucho terror. Nadie puede moverse", comentó un exilado que hace unas semanas abandonó su país por el "Puente de la Libertad", los vuelos entre Cuba y Miami que auspicia el gobierno de Estados Unidos.

En el exilio, la mayoría de los cubanos sigue pensando en regresar a su patria. Sin embargo, sólo un pequeño grupo de los desterrados está activo en organizaciones anticastristas. La gran mayoría, aún sin dejar de ansiar la tierra en que nacieron han tenido que dejar a un lado el deseo de luchar por el regreso, y dedicarse a una lucha más inmediata, la de la subsistencia.

Fidel Castro, con un absoluto control policial del país, ha dicho que destruirá cualquier intento para derrocarlo.

La inmensa mayoría de los exiliados cree que sólo un esfuerzo que cuente con el apoyo incondicional de Estados Unidos podría dar al traste con su régimen.

Pero, en vista del complicado panorama internacional, no es previsible que los Estados Unidos se comprometan en una acción para derrocar a Castro como hicieron cuando la invasión de abril de 1961.

En los últimos años no ha habido ninguna acción apreciable del gobierno de Washington en favor ni en contra del régimen de Cuba.

Carlos Nodarse, un veterano de Bahía de Cochinos que ahora dirige una empresa constructora en San Juan, resumió así sus impresiones sobre la situación cubana una década después de Playa Girón "el fracaso de la invasión primero y después el pacto Kennedy-Khruschev, cuando la crisis de los proyectiles sellaron el destino de la democracia en Cuba."

BRASIL Y MEXICO SON PRINCIPALES EXPORTADORES DE ZAPATOS A EE.UU.

WASHINGTON, 13 (AP).- Brasil y México han sido los principales beneficiarios de una política de ilimitado acceso extranjero al mercado de calzado en los Estados Unidos.

Las exportaciones de calzado de las dos naciones, a los Estados Unidos han subido asombrosamente en los años recientes, y los funcionarios dicen que por lo menos por el momento, la única limitación sobre las futuras exportaciones, es su propia capacidad productiva.

Hasta hace dos años, Brasil ocupaba un lugar de poca importancia entre los exportadores de calzado a los Estados Unidos; en 1968 el valor de sus exportaciones alcanzó solo 300.000 dólares, la cifra ascendió a 1.2 millones de dólares en 1969, y el año pasado a los 6.5 millones de dólares, casi 20 veces más que el total de 1968.

México, entretanto, aumentó sus exportaciones el año pasado a los 8.5 millones de dólares, lo que representa un aumento de más del 60 por ciento sobre la cifra de cinco millones de dólares en 1965.

Pese a los grandes avances, Brasil y México todavía no figuran entre los principales abastecedores del mercado norteamericano. El año pasado México ocupaba el puesto diez y Brasil el trece. Los dos grandes abastecedores son Italia y España.

El aumento progresivo en las importaciones del calzado ha provocado quejas de los sindicatos y los fabricantes domésticos, quienes dicen que sus ganancias están declinando y que los obreros están perdiendo puestos. El Presidente Nixon ha sido sometido a presión de consideración para que imponga restricciones a las importaciones del calzado.

La cuestión todavía está en estudio y los funcionarios dicen que la cuestión de las importaciones de calzados es una de las más complejas con la cual tiene que tratar la administración Nixon.

"Esto puede parecer tonto, pero hay muchos expertos de la industria que dicen que la importación de un par de chancletas de Brasil podría tener efectos dañinos sobre los fabricantes locales de costosos zapatos de vestir".

"La teoría es que la persona puede vestir sólo un par de zapatos a la vez. Presumiblemente, si una persona tiene varios pares de chancletas, probablemente pasará menos tiempo calzando sus zapatos costosos, y las compras de nuevos pares serán menos frecuentes".

En todo caso, los funcionarios todos se mostraron optimistas en torno a las posibilidades en el futuro cercano para las exportaciones de calzado brasileño y mexicano. Recalcaron que ni la administración Nixon, ni el congreso parecen estar próximos a cualquier decisión que podría afectar adversamente las importaciones de esos países.

Un funcionario, que favorece la liberalización del comercio internacional, expresó la esperanza que el mercado estadounidense pudiera absorber la mayor parte del programa de aumento de la producción de calzado en Brasil, bajo el cual, dijo, las exportaciones mundiales se estiman en 20 millones de dólares.

TV Boliviana

CALLE AYACUCHO 467 - TELEF.

17.14.00.- Carta de Ajuste
17.30.00.- La justa del saber (Programa especial).
18.20.00.- Teatro Duchén
18.45.00.- Motor Mágico
19.02.00.- Notisiete (Informativo).
19.07.00.- Miscelánea
20.03.00.- Fundamentos del arte.
20.23.00.- El Central (Informativo).
20.46.00.- María Isabel
21.20.00.- Deporte
21.30.00.- 100 en 1
22.34.00.- Foot ball 71
24.04.00.- Al filo de la media noche (Informativo)
24.14.00.- Cierre emisión.

HOY TV cines

UNIVERSO

Matinée, tanda y noche POR MIS PISTOLAS Todo público Precios matinée platea 3.60 mezzanine 4.10 tanda y noche platea 4.80 mezzanine 5.30

IMPERIO

Matinée tanda y noche dobles todo público SANTOS EN EL TESORO DE DRACULA y CABALLOS DE ACERO Precios 2.20 y 1.70.

MEXICO

Matinée doble UN DIA CON DIOS y EL AMOR DE MARIA ISABEL tanda y noche dobles CRISTO 70 Y EL AMOR DE MARIA ISABEL Todo público Matinée, tanda y noche 3.00 y 2.00

ABAROA

Matinée, tanda y noche dobles SED DE CRIMEN y CARGAMENTO DE LA MUERTE Precios matinée platea 2.60 alta 1.60 tanda y noche platea 2.70 alta 1.60

TRIANON

Desde las 14 horas funciones continuadas programa triple SIQUIERO ALAZAN ENAMORADO y EL DIA DE LA BODA

ESMERALDA

Matinée, tanda y noche dobles LOS CRUELES y LOS VERDUGOS DEBEN MORIR Precios matinée 2.60 tanda y noche 2.70

EBRO

Matinée, tanda y noche dobles EL PLACER DE MATAR y CODIGO MATAR AGENTE GORDON Todo publico Precios matinée 2.60 y 1.60 tanda y noche 3.20 y 1.60

VARIEDADES

Matinée doble SANTO EN OPERACION 67 y LOS MOCHILEROS Tanda y noche SANTO EN OPERACION 67 y LA VENUS MALDITA Precios matinée platea 2.60 alta 1.60 tanda y noche platea 2.70 alta 1.60

COLON

Matinée doble PUÑALES DE VENGANZA y PATRULLA DE VALIENTES Todo público tanda y noche LA CULPA y MARIANA y LOS HOMBRES Luneta 2.50 alta 1.50

6 DE AGOSTO

Matinée, tanda y noche ACUSADO EN FALSO; Actualidades mundiales. Precios matinée platea 3.60 mezzanine 4.10 tanda y noche platea 4.80 mezzanine 5.30

TESLA

Matinée, tanda y noche POZO No. 3 BOTIN OCULTO Precios matinée 4.10 -3.60 tanda y noche 5.30 4.80

PRINCESA

Matinée tanda y noche BARRABAS Precios matinée 3.60 - 3.10 - 2.60 2.10 tanda y noche 4.30 - 3.80 - 3.30 y 2.80

SCALA

Matinée, tanda y noche EL PROFESOR PATAGONICO, Apta para todos El Mundo al Instante Precios matinée 3.60 y 4.10 tanda y noche 4.80 y 5.30

LA PAZ

Matinée, tanda y noche LA ULTIMA CARTA El mundo al Instante Precios matinée 3.10 tanda y noche 3.80

MIRAFLORES

Matinée doble BESOS Y BALAS y SIMON BOLIVAR Tanda y noche dobles SIMON BOLIVAR y MARIDO INFIEL Precios matinée 2.60 tanda y noche 3.20

ROXY

Matinée, tanda y noche EL REY DE REYES y SU MAJESTAD JUAN XXIII Precios matinée 2.60 tanda y noche 3.20

MONJE CAMPERO

Matinée tanda y noche EL HOMBRE DE KIEV Precios matinée 4.10 y 3.10 tanda y noche 5.30 y 3.80

16 DE JULIO

Matinée y tanda LA MUJER DE ADAN Apta para 14 años noche Tanda Cine Club Luminaria "El Evangelio según San Mateo". ACTUACION FOLKLORICA DE RESIDENTES TARIJEÑOS Precios matinée 3.60 y .10 tanda 4.80 y 5.30 noche 10.00

MURILLO

Matinée doble FRANKESTEIN DEBE MORIR y FIEBRE DE ORO NEGRO Tanda y noche LA BIBLIA Precios matinée 3.10 y 2.10 tanda y noche 3.20 y 2.10.

BUSCH

Matinée, tanda dobles AL MAESTRO CON CARIÑO y CHUBASCO noche doble AL MAESTRO CON CARIÑO y CATALINA, LA GRANDE Precios matinée 2.60 y 1.60 tanda y noche 2.70 y 1.70

PARIS

Matinée, tanda y noche PERDIDO EN EL DESIERTO Todo público Precios matinée 3.10 tanda y noche 3.20

La Puerta del Sol
RESTAURANTE
Le ofrece lo mejor de la comida nacional
AHORA
Una selección de platos de la cocina internacional
VISITENOS

CORPORACION MINERA DE BOLIVIA

Convocatoria a propuestas KAI-87-71

Se convoca a propuestas para la provisión de lo siguiente:

6.000 Cajones de MACKEREL (tipo sardinas en salsa de tomate).

El pliego de especificaciones se encuentra a disposición de los interesados en la Secretaría de la Comisión de Adquisiciones, 4o. piso, Edificio Central.

El plazo de presentación de propuestas fenece a horas 12:00 del día jueves 13 de Mayo de 1971, debiendo efectuarse la apertura de las mismas a horas 15:00 del mismo día.

La Paz, Abril 13 de 1971.

GERENCIA DE ADQUISICIONES.

!Un héroe en el ejército, y mas tarde en fuga hacia la libertad!

¡CADA PASO UNA AVENTURA!
Una película de Michael Winner
COLOR POR DELUXE United Artists

OLIVER REED MICHAEL J. POLLARD en "VIAJE HACIA LA LIBERTAD" (HANNIBAL BROOKS)

PROXIMO ESTRENO Cine 16 de Julio

Es una presentación de CINES UNIDOS

ELIZABETH TAYLOR
MARLON BRANDO
EN LA PRODUCCIÓN DE JOHN HUSTON-RAY STARK
"REFLEJOS EN TUS OJOS DORADOS" (Reflections in a Golden Eye)

El es su marido: un marido algo "raro"...
Y ella es su mujer: una mujer que es todo un volcán de ímpetu y de pasión!
TECHNICOLOR® PANAVISION®

Vuelca en pantalla la pasión más extraña e inconfesable de la líbido humana...

MAÑANA Dramático estreno!!! CINE PARIS

Suceso Disas, exclusivamente para mayores de 21 años.

ARTEFACTOS PARA EL HOGAR
National
Son de prestigio mundial

2a. SEMANA TRIUNFAL EL HOMBRE DE KIEV un film realizado mas allá de la cortina de hierro
HOY CINE MONJE CAMPERO
Es impresionante y cruel....
Un drama que Ud. no podrá olvidar

HOY Hs. 19.oo HOY

Teatro al Aire Libre "Jaime Laredo"

UNIVERSIDAD MAYOR Y AUTONOMA "TOMAS FRIAS" DE POTOSI

PRESENTA

AL TEATRO EXPERIMENTAL UNIVERSITARIO EN LA SENSACIONAL OBRA DE JAIME FERNANDEZ

AMERICA DESPIERTA

ESPECTACULAR ACONTECIMIENTO ARTISTICO

Primer Gran Premio "INTI DE ORO" en el Primer Festival Nacional Universitario de la Cultura en Sucre, Mayo de 1970.

HOY Hs. 19.oo HOY

ASOMBROSA!!

Una LECCION DE AMOR AL ESTILO de LAS VEGAS..
donde los hijos dan mal ejemplo a los padres!!!

Frank Ross - T.F.T. Productions present

LA ULTIMA CARTA

David Janssen Rosemary Forsyth Robert Drivas
Brenda Vaccaro Don Rickles CAESARS PALACE
Written and Directed by Garson Kanin Produced by Frank Ross
United Artists

ES OTRO SENSACIONAL IMPACTO DE "INCOFISA" LTDA.

HOY MATINEE TANDA Y NOCHE Divertidísimo estreno Cine La Paz

CENSURA MAYORES DE 16 AÑOS

Claude Lelouch Genial creador de "Un hombre y una mujer" y "Vivir por vivir" Avanza sobre los tremendos problemas del hombre en un drama que CONMUEVE Y CONVENCE!

Claude Lelouch

SU PASIÓN AMOROSA... LO ARRASTRO AL DELIRIO y EL CRIMEN!

Hay ocasiones cuando un crimen puede ser justicia... y la justicia puede ser un crimen!

AMIDOU y CAROLINE CELLIER United Artists

VIDA AMOR y MUERTE

con Janine MAGNAN - Marcel BOZZUFFI COLOR de LUXE Censura: MAYORES de 21 AÑOS

Es otro sensacional impacto de "INCOFISA" Ltda.

Mañana Extraordinario estreno Cine Sc

Seis mil muertos en Dacca

NOTA DE REDACCION: Dacca, capital de Paquistán Oriental, ha sido una ciudad vedada a los corresponsales extranjeros desde el 26 de marzo, cuando el Gobierno Central, con sede en Paquistán Occidental, decretó la ley marcial. El corresponsal de la Associated Press, Dennis Neeld y el fotógrafo Miguel Laumet, llegaron a la ciudad desde la frontera india, utilizando canoas y marchando a pie, evitando durante todo el camino a las patrullas del ejército de Paquistán Occidental. Neeld trajo este despacho a Calcutta, después de un viaje de regreso que demoró dos días.

Por Dennis Neeld

Dacca, Paquistán Oriental, 14 (AP).- Los diplomáticos que residen en esta convulsa y aterrorizada ciudad dicen que unas 6.000 personas murieron cuando las tropas de Paquistán Oriental penetraron en ella, a fin de suprimir el movimiento independentista de Paquistán Oriental.

Los soldados del Presidente Agha Mohammed Yahya, Khan, rudos tribeños de la frontera noroeste de Paquistán Occidental, patrullan la ciudad en camperos y camiones, con los rifles y las subametralladoras listas.

En los distritos obreros, los soldados recorren las calles, en medio de un mar de cenizas y cañas de bambú achicharradas. Es todo lo que queda de los hogares en donde vivieron miles de familias. Por lo menos 24 manzanas han quedado totalmente destruidas desde que Yahya Khan ordenó a sus soldados que penetrasen en Dacca, la noche del 25 de marzo.

Una niñita se acurrucaba en un rincón del cascarón carbonizado que fue su casa. Abrazaba a su hermano menor y sus ojos reflejaban el temor.

Los vecinos dijeron que sus padres murieron durante el ataque del ejército.

Los soldados atacaron Dacca para aplastar el movimiento del Jeque Mujibur Rahman, dirigente de la Liga Awami, que exigió prácticamente la autonomía para los 75 millones de habitantes de Paquistán Oriental, la mayoría de los cuales son bengalíes.

El jefe Mujibur fue arrestado y sus seguidores están siendo perseguidos.

Dacca es una ciudad humillada y sumisa.

Un bosque de banderas nacionales paquistanas, blancas y verdes, ondea desde los edificios.

Las banderas de Bangla Desh, el Estado independiente que los bengalíes luchaban por crear, han sido arriadas o quemadas. Izar una acarrearía ahora la ejecución sumaria.

Los tiros de fusil continúan sonando durante la noche, mientras los soldados ejecutan funcionarios de la Liga Awamin, intelectuales y otros bengalíes prominentes.

"Esta es la ley de la GESTAPO", comentó un diplomático occidental "el ejército ha cometido asesinatos en masa".

Los hindúes de esta nación de mayoría musulmana comparten los sufrimientos provocados por la furia del ejército. Un europeo que trabaja en Dacca dijo que sus vecinos, una familia compuesta por seis personas, fueron asesinados en su hogar. Nadie se atrevió a ir en su ayuda.

Son corrientes los saqueos cometidos por los no bengalíes de Paquistán Occidental.

Miles de familias continúan huyendo de la ciudad, a fin de regresar a sus aldeas nativas.

La universidad de Dacca permanece cerrada. Los dormitorios estudiantiles están cubiertos de basura y sembrados de agujeros de bala.

Algunos observadores estiman que entre 300 y 500 estudiantes fueron muertos, cuando intentaron resistir la ocupación del ejército.

Testigos presenciales afirmaron que muchos de ellos fueron alineados contra una pared y fusilados. No menos de ocho prominentes profesores universitarios fueron ejecutados.

La policía de Paquistán Oriental ha sido desarmada, al igual que los sobrevivientes capturados del regimiento de Bengala Oriental y de los fusileros de Paquistán Oriental que dirigían la resistencia.

Dacca está bajo un toque de queda desde las 21:00 hasta las 05:00 horas. Muchas familias se sientan de noche en sus hogares con las luces apagadas, a fin de evitar los saqueos de los soldados o de los no bengalíes.

La mayoría de los funcionarios civiles de importancia ha regresado a sus puestos, aunque muchos de sus empleados no se han presentado a sus trabajos. Las tiendas han vuelto a abrir y los servicios esenciales están funcionando casi normalmente.

Los soldados de Paquistán Occidental siguen llegando por puente aéreo, a fin de acelerar las operaciones contra las regiones de la provincia todavía en manos de los secesionistas. Se cree que unos 10.000 han llegado aquí desde que Hahya Khan actuó a fin de defender la integridad territorial del país, llegando el número de soldados en Paquistán Oriental a unos 35.000.

Los vendedores callejeros están haciendo un gran negocio con la venta de banderas nacionales paquistanas, símbolo de rendición aquí.

"Nadie se refiere a Bangla Desh mas que en murmullos", dijo un campesino bengalí. "Hemos izado banderas paquistanas sólo por temor a la pistola. Bangla Desh sigue en nuestros corazones."

AVISO JUDICIAL A: NADIM EXENI DAADIM

Banco Central de Bolivia

Departamento Bancario

EDICTO

El Dr. Carlos Terrazas Torrez, Juez 4o. de Partido en lo Civil de la Capital, etc.

Por el presente edicto, notifica, cita, llama y emplaza a NADIM EXENI DAADIM, para que por sí o mediante apoderado asuma defenza dentro del juicio ejecutivo seguido por el BANCO CENTRAL DE BOLIVIA contra el indicado deudor, sobre cobro de pesos, a cuyo fin se le transcribe los recaudos nesesarios previniendole las conminatorias de ley.— DEMANDA EJECUTIVA DE FOJAS CUATRO.--- Señor Juez de Partido.— Plantea demanda ejecutiva. ---Otrosies.----José C. Baldivieso C., Pdr. por el Banco Central de Bolivia, a mérito del poder bastante que acompaño en vista del cual se me tendrá por parte en esta causa, a Ud. respetuosamente digo:— Planteo demanda ejecutiva contra NADIM EXENI, por la suma líquida y exigible de TREINTA MIL PESOS BOLIVIANOS ($b. 30.000.--) en base del documento debidamente reconocido que acompaño, protestando abonar justos y legítimos pagos.--- En consecuencia, solicito a Ud. se digne dictar auto de solvendo para que el ejecutado pague a la Institución que represento la suma adeudada, intereses respectivos convenidos, en tercero día, bajo apercibimiento de costas. Sin perjuicio se libre mandamiento de embargo contra los bienes propios del deudor, hasta el monto de lo adeudado, todo de conformidad a los Arts. 437 y 438 del Pdto. Civil. ---Otrosí.- Se oficie a los Bancos de la localidad, a objeto de que retengan los fondos que en cualquier concepto tuviera el ejecutado, hasta cubrir el monto de la demanda, más intereses y costas.— Otrosí 2o.- Domicilio; La Secretaría.— Justicia, etc.— La Paz 10 de marzo de 1969.- Firmado Dr. René Torrico H.—Abogado— Firmado José Baldivieso.— AUTO DE SOLVENDO DE FOJAS CINCO.---a, 2 de febrero de 1969.—Vistos; el documento debidamente reconocido que se acompaña, la liquidez y exigibilidad del mismo, la personería de las partes y la protesta que se hace de abonar justos y legítimos pagos, notifíquese personalmente a Nadim Exeni, para que dentro de tercero día dé y pague al Banco Central de Bolivia la suma de $b. 30.000 (TREINTA MIL PESOS BOLIVIANOS), más intereses legales y costas del juicio.— Sin perjuicio trábese embargo de los bienes propios del deudor hasta el monto total de la obligación y téngase por apersonado.— Al otrosí.- Ofíciese a los Bancos locales al fin solicitado.— Al otrosí 2o.- Por señalado .—Firmado Dr. Mario E. Miranda S.— Juez 4o de Partido en lo Civil. —Ante mí—Augusto Collao Flores —Secretario.

Es librado en la ciudad de La Paz, a los diez y nueve días del mes de marzo de mil novecientos setenta y un años.

P.O. del Sr. J. 4o de P. en lo C. Augusto Collao Flores, Secretario del Juzgado 4o. de Partido en lo Civil.

Avisos Notables

CURSOS
De francés, teléfono 43256 (14-17/7377)

MATRIMONIO SOLO
Necesita empleada con certificados. Buen sueldo. Referencias teléfono 29355. (13-14/7355.-)

COMPRO AL CONTADO
Casa pequeña 2 o 3 dormitorios, dependencias, - inmediaciones Avenida Arce entre Universidad-San Jorge. Referencias teléfono 24696. (14-17/7241)

EN COCHABAMBA
Vendo granja avícola - con 10.000 mts.2. agua, vivienda, capacidad - 5.000 gallinas ó 9.000 parrilleros. Referen - cias teléfono 42809. 51911. (13-18/7239.-)

EN POTOSI
Se ofrece casa en venta a solamente tres cuadras de la plaza, en la suma de $b. 70.000. Referencias: Avenida Vincenti, No. 1010 (Sopocachi). (13-16/7369.-)

SE ALQUILA
Oficina amplia y céntrica, se vende teléfono comercial. Mamparas, muebles, escritorio, Colombia No. 154, teléfono 28029. (13-14/7360.-)

CURSOS
De decoración en porcelana, teléfono 43256. (14-17/72770)

VENTA
Fábrica de tejidos de punto. Plena producción con máquinas circulares bordadoras, interlocks, diversos tejidos. Tintorería nueva, confección con máquinas industriales toda la instalación eléctrica con edificio propio. Referencias teléfono 52799. (14-17/7371)

"REPARO RADIOS T.V."
A domicilio, teléfono - 29975. (13-18/7364.-)

SIRVIENTA
Familia extranjera necesita sirvienta cama adentro, con certificados, Calacoto, calle 21, esquina 3er. pasaje. Casa rosada de dos pisos. No. 77. (13-14/7362.-)

COCINERA
Familia extranjera necesita cocinera, Calacoto, calle 21 esquina 3er. pasaje. Casa rosada de dos pisos, No. 77. (13-14/7362.-)

VENDO
Oficinas en propiedad horizontal en centro comercial. Entrega inmediata. Referencias Potosí. 1097. (13-20/7361.-)

ALQUILO
Bonita tienda en pleno centro comercial. Edificio nuevo. Referencias Potosí 1097. (13-20/7361.-)

VENDO
En propiedad horizontal bonitas tiendas en galería, en pleno centro comercial. Referencias Potosí 1097. (13-20/7361.-)

TAXI
Vendo de ocasión por viaje. Avenida Illimani 1646. (13-14/7368.-)

TERRENO 600
600 metros Irpavi, planos aprobados. VERTICE, Socabaya 340, primer piso, oficina 106. (14-15/7380)

ANTICRETICO
Departamento tres dormitorios, Sopocachi VERTICE, Socabaya 340, primer piso, oficina 106. (14-15/7380)

VENDO TELEFONO
Particular, instalado Obrajes. VERTICE, Socabaya 340, primer piso, oficina 106. (14-15/7380)

SE ALQUILA
En el edificio Castilla primer piso, sobre calle Loayza una oficina para consultorio médico u otro destino. Referencias teléfonos 24235 - 29528. (14-17/7384)

EN VENTA
Tanus 15 m., modelo 68, perfectas condiciones. Referencias Colombia 520, teléfono 27533. (13-20/7359.-)

SODA CAUSTICA
Vendemos. Referencias teléfono 28575, casilla No. 1348, precios de ocasión. (13-16/7358.-)

VENDO
Machihembrado y parquet. Machihembrado - mara puesto La Paz, $b. 2,55 p.2 Parquet $b. 45 metro cuadrado. Referencias teléfono 83302 (13-17/7357.-)

VENDO
Mezcladora de hormigón Ltschid, capacidad 8 pies. Referencias Juan José Pérez 275, edificio en construcción. (14-20/7376)

COCHABAMBA
Para turismo, negocios, Residencial Familiar.- Comodidad, higiénica, céntrica, calle Sucre - 3427. (18-19/40062)

Banco Central de Bolivia

Departamento Monetario

Sección Legal

EDICTO

El Dr. Hernando Riera Guzmán, Juez Tercero de Instrucción en lo Civil, de la Capital, etc.

Por el presente edicto, notifica, cita, llama y emplaza a GABY ROCA DIAZ, para que por sí o mediante apoderado, asuma defensa, dentro del juicio ejecutivo que le sigue el Banco Central de Bolivia, por cobro de pesos, a cuyo fin se le transcriben los recaudos necesarios, previniéndoles las conminatorias de ley.- ESCRITO DE DEMANDA DE FOJAS 7.- Señor Juez Instructor.- Inicia demanda ejecutiva.- Otrosíes.- M. Ermelinda Porcel C., por el Banco Central de Bolivia, en mérito del poder bastante que acompaño acredito mi personería, solicitando se me tenta por parte, respetuosamente a Ud. digo:- Protestando abonar justos y legítimos pagos, interpongo demanda ejecutiva contra Gaby Roca Díaz, por la suma líquida y exigible y de plazo vencido de pesos bolivianos un mil ($b. 1.000.-), en base del documento debidamente reconocido de fs. 1, en consecuencia, solicito a Ud. se sirva dictar auto de solvendo contra los ejecutados, de conformidad con los arts. 437 y 438 del Procedimiento Civil, para que éstos paguen, en el tercero día, el capital adeudado, intereses convencionales, penales, gastos y sea con apercibimiento de costas.- Otrosí 1o.- Pido se oficie a los Bancos de la localidad, a objeto de que retengan los fondos que pudieran tener los deudores y sea hasta el monto de la ejecución más intereses, gastos y costas.- Otrosí 2o.- Al mismo tiempo se servirá disponer el embargo de las acciones telefónicas Nos. . . ., del ejecutado, para el cumplimiento de dicho mandato deberá oficiarse al Sr. Gerente de Teléfonos Automáticos S.A.- Otrosí 3o.- Igualmente solicito la anotación preventiva de los bienes del deudor, con la presente demanda y auto de solvendo, en la Oficina de Derechos Reales, para lo que se servirá disponer la notificación del Sr. Registrador y entrega del testimonio de ley.- Otrosí 4o.- Para saber providencias, estaré en la Secc. Legal del Banco Central de Bolivia, Calle Ayacucho Esquina Mercado.- Justicia, etc.- La Paz, 7 de septiembre de 1965.- Fdo. Dr. Jaime Arce Vaca, abogado del Banco Central de Bolivia.- Fdo. E. Pórcel.- AUTO DE SOLVENDO.- A, 10 de septiembre de 1965.- VISTOS:- en mérito a la fuerza ejecutiva del documento que se acompaña, legalmente reconocido, la personería de las partes y la protesta que se hace de abonar justos y legítimos pagos, notifíquese a Gaby Roca Diaz, para que dentro del término del tercero día, dé y pague al Banco Central de Bolivia, la suma de mil pesos bolivianos, más intereses legales y costas del juicio, de conformidad con los artículos 437 y 438 del Procedimiento Civil.- Al OTROSI.- Ofíciese a los Bancos de la localidad al fin que se impetra.- AL OTROSI 2o.- Previamente indíquese el número de la línea telefónica y se proveerá.- AL OTROSI.- Procédase a la anotación preventiva de la presente demanda en la oficina de Derechos Reales de la Renta y sea mediante la entrega de los testimonios correspondientes que contengan las ejecutoriales de ley.- AL OTROSI 4o.- Por señalado.- Con el poder bastante que se acompaña, téngase por apersonada a la Srta. M. Ermelinda Pórcel C., con quién deberán entenderse las sucesivas del caso.- Fdo.- José Tellería Rios, Juez Tercero de Instrucción en lo Civil.- Fdo. Alejandro Buitrago B., Actuario del Juzgado Tercero de Instrucción en lo Civil.- MEMORIAL DE FOJAS 9.- Señor Juez Instructor 3o en lo Civil.- Edicto.- Pdor. G. Landa, por el Banco Central de Bolivia, en el juicio ejecutivo que sigue contra Gaby Roca Diaz, Ante Ud. digo:- la deudora Gaby Roca Diaz, no ha podido ser habida para su notificación con el auto de solvendo, cual hacen ver las representaciones que corren a fs. 8 y 8 vta.; en tal emergencia, solicito a Ud., se sirva disponer que la citación correspondiente se la practique mediante edictos a publicarse en uno de los diarios de la ciudad.- Justicia, etc. La Paz, 24 de marzo de 1971.- Fdo.- Dr. J. Peñaranda, abogado del Banco Central de Bolivia.- Fdo. G. Landa.- DECRETO QUE LE SIGUE.- A, 29 de marzo de 1971.- A mérito de la representación del Escribano de Diligencias del Juzgado y de la Policía Judicial. Notifíquese a Gaby Roca Díaz, mediante edictos publicados en la prensa local, de conformidad al art. 141 del Procedimiento Civil, y sea con el memorial y el auto de fs. 7.- Fdo. Dr. Hernando Riera Guzmán.- Juez 3o. de Instrucción en lo Civil.- Fdo. Ante Mí: José Antonio Ortecho y Armaza:: Actuario del Juzgado 3o de Instrucción en lo Civil.-

Es librado en la ciudad de La Paz, a los doce días del mes de abril de mil novecientos setenta y un años.-

P.O. del S. J. 3o. de I. en lo C.
Fdo. José Antonio Ortecho y Armaza:: Actuario del Juzgado 3ro. de Instrucción en lo Civil.

SEÑORITAS Y JOVENES

que deseen participar en actividad honesta y lucrativa necesita Lotería Nacional de Beneficencia y Salubridad. Presentarse en el Departamento de Relaciones Públicas el día viernes 16 de abril desde horas 15 (3 p.m.).

Departamento de Relaciones Públicas de Lotería Nacional

Textiles Asociados S.A. "Texas"

Junta General Ordinaria de Accionistas

El Directorio de la Sociedad, conforme a sus Accionistas de la Sociedad, en la sede social a horas 17 del día 30 de Abril del año en curso, a objeto de considerar el siguiente Orden del Día.

1.- LECTURA Y APROBACION DEL ACTA DE LA JUNTA GENERAL ANTERIOR
2.- MEMORIA DE LABORES DEL DIRECTORIO DE LA GESTION 1970
3.- CONSIDERACION Y APROBACION DEL BALANCE GENERAL
4.- ELECCION DEL DIRECTORIO PARA LA GESTION 1971
5.- ELECCIONES DE REVISORES DE CONTABILIDAD
6.- Disposiciones relativas a pérdidas y ganancias y pago de dividendos.
7.- Debate de sugestiones y observaciones de los accionistas.

MARIA DE ORO

APARTAMENTO "G"

JEFF COBB

MARK TRAIL

PICAPIEDRA

EGOISTO

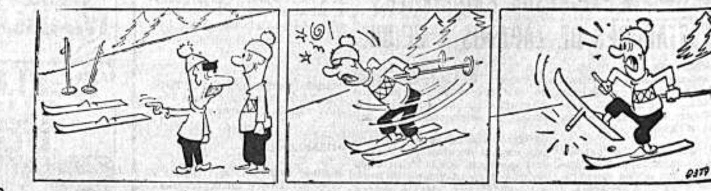

ALFREDO

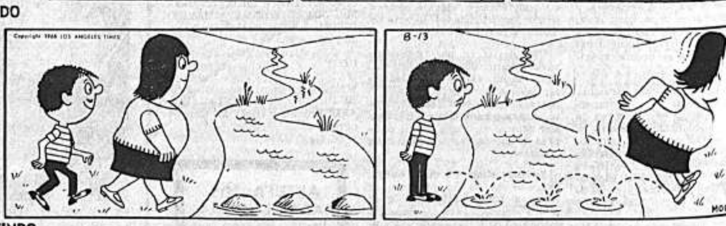

GUMERSINDO

SPORTITO

Norteamericanos no están de acuerdo con trato a las inversiones en Grupo Andino

Lima, 13 (Inter Press Service).- ...director regional del "Consejo ...las Américas" organismo que ...ga a 230 compañías nortea... ...ricanas que representan el 85 ...r ciento aproximadamente de ...inversiones de Estados Unidos ...América Latina, informó que ...inversionistas de dicho país ...nsideran "atractivo" el re... ...ento de trato a las inversio... ...extranjeras aprobado en el ...po Andino.

...berto J. Cortina, director ...nal del llamado "Consejo de ...Américas" ofreció una con... ...cia de prensa en el hotel ...n de esta capital. Informó ...esta opinión ha sido hecha ...a los gobiernos de los cinco ...es del Pacto Andino, así co... ...los organismos del Acuerdo ...artagena.

...diciembre pasado, los paí... ...el Grupo Andino suscribieron ...tratado internacional compro... ...dose a establecer las mis... ...reglas de trato a las inversio... ...extranjeras. El espíritu del ...erdo conjunto ha sido con... ...rado como nacionalista y tien... ...proteger la economía y auto... ...política de los países en ...se radican las inversiones ...nas. Se determinan tres tipos ...mpresas: nacionales, mixtas y ...njeras, las que recibirán di... ...te tipo de trato tributario. ...s sectores importantes de ...ducción son reservados pa... ...s empresas nacionales, en ...el capital local se encuentre ...a proporción no menor al 80 ...ciento. La composición de los ...anismos de dirección adminis... ...a y técnica deberá guardar proporción con la nacionalidad de los capitales. Se señala igualmente que las empresas extranjeras de determinados sectores deberán nacionalizarse al cabo de un período fijado contractualmente, que les permita recuperar sus capitales invertidos y obtener ganancias razonables.

Este reglamento mereció las siguientes expresiones del director regional de la entidad que dice representar el 85 por ciento de las inversiones norteamericanas en Latinoamérica (doce billones de dólares) "las opiniones de un importante sector de la empresa privada norteamericana merecen consideración en vista de la frecuencia con que se ha declarado que las inversiones extranjeras pueden jugar un papel importante en los países en vías de desarrollo".

Informó que el "Consejo" realizó una investigación de opinión entre las empresas asociadas en torno de este reglamento y que la conclusión fue que "el régimen común no resulta atractivo para el inversionista extranjero".

Esta conclusión, según Cortina, se apoya en las siguientes razones:

a) En relación con la tesis de retiro voluntario que el reglamento propone el consejo estima que los requerimientos para la venta forzada de sus participaciones en la propiedad de las empresas no es atrayente porque los industriales no invierten sus capitales para luego retirarse del negocio.

b) La adquisición de los activos extranjeros no representa necesariamente la mejor utilización de los recursos nacionales y por lo tanto debilita la economía nacional.

c) El régimen creará un gran número de trabas burocráticas, porque contiene tantos requisitos previos para autorizar las inversiones que pocos inversionistas se sentirán dispuestos a someterse a tan agotadores procedimientos.

Aunque no quiso añadir mayores detalles, Cortina explicó que muchas de las empresas integrantes del llamado Consejo de las Américas han sido informadas que las cláusulas restrictivas pueden ser superadas mediante negociaciones especiales. "Esto es contraproducente, porque no entendemos para qué, se aprueban reglamentos que pueden discutirse en casos especiales. Por otro lado, los arreglos especiales pudieran ser atractivos a corto plazo pero no lo son para las grandes empresas multinacionales con espíritu moderno y que desean saber de antemano cuál es el exacto sentido de la ley".

Concluyó Cortina su conferencia sosteniendo que las empresas integrantes del "Consejo de las Américas" esperan que se reconsideren algunas de las disposiciones contenidas en el reglamento de inversiones extranjeras". Manifestó que los miembros del Consejo "reconocen los objetivos principales del régimen común, están de acuerdo con su filosofía, aplauden los esfuerzos de los países del área andina, pero desean que se modifiquen algunos sustanciales acuerdos, para garantizar la estabilidad de los inversionistas extranjeros.

Según diario semi-oficial

La ALALC es "un pésimo negocio para el Uruguay

Montevideo 13 (Inter Press Service).- El semi oficialista diario "La Mañana" prácticamente acusa a los empresarios y al Gobierno uruguayos de omisión ante el déficit permanente que acusa el comercio con los países de la Asociación Latinoamericana de Libre Comercio (ALALC).

En un artículo y bajo el título "La ALALC: Un pésimo negocio para el Uruguay" afirma: "En 1970 las estadísticas resumieron el déficit más alto (cuarenta y cinco millones de dólares) registrado en las cuentas nacionales en el marco de la ALALC y el segundo en importancia desde 1925 (el más gravoso se produjo en el calamitoso año de 1959 y ascendió hasta los cuarenta y siete millones de dólares) en el tráfico con los países de la región; fue claramente, el resultado del abrupto desnivel entre compras que treparon hasta las cifras sin precedentes en los últimos veinte años de ochenta millones de dólares y ventas comprimidas en un módico y estable "plafond" de treinta y siete millones de dólares. En gran medida, ese déficit es imputable al crónico y creciente desequilibrio en el intercambio recíproco con el Brasil y la Argentina y pone en evidencia la insuficiencia de las modestas desgravaciones especiales que en los últimos tres años aquellos países consintieron en allanar al Uruguay.

Al finalizar, sostiene "La Mañana": "La ALALC ha resultado, en definitiva, un pésimo negocio para el Uruguay en el que se pierden los réditos de las operaciones realizadas en otras áreas, pero las responsabilidades parecen estar entre nosotros.

Permanente

AL SR. OSCAR HIGUERAS CHECA

Ex-agente de PRESENCIA en CHOCAYA - ANIMAS se le insinúa cancelar sus cuentas pendientes.

La Paz, Marzo 1971.

La Gerencia.

DOLOR DE ESPALDA

REUMA

CIATICA-LUMBAGO

La acción de esta fórmula, por las propiedades terapéuticas de sus componentes, es analgésica y antiflogística, aliviando rápidamente el dolor y contribuyendo a la eliminación del ácido úrico depositado en la parte afectada. Esta fórmula se vende con el nombre de NEOREU. Si Ud. padece de artritis, reuma, gota, dolores musculares y de espalda, ciática o lumbago, pruebe NEOREU y no olvidará este consejo. NE-5

NEOREU ALIVIA Y ELIMINA EL ACIDO URICC

Ministerio de Defensa Nacional

Dirección General Territorial

Departamento Reclutamiento

AVISO MILITAR

Se comunica a los jóvenes bolivianos y nacionalizados que hayan cumplido 19 años de edad al 31 de diciembre de 1970 (los nacidos el año 1951) que de acuerdo a la Ley del Servicio Militar Obligatorio, tienen la ineludible obligación de presentarse a los Centros y Comisiones de Reclutamiento establecidos en los carteles de llamamiento los días: 15, 16 y 17 de abril del presente.

Los interesados deberán presentarse munidos de sus respectivos Certificados de Nacimiento.

La Paz, 18 de marzo de 1971

CNL. DAEM. Héctor Aranda Cortéz
DIRECTOR GENERAL TERRITORIAL

Subió el dólar en Europa

...DRES, 12 (Inter Press Ser...).- El dólar, que durante largo ...se cotizó a su valor mínimo ...n los mercados de Europa, ...ó su valor a fin de la últi... ...mana indicando un relativo ...o a las medidas financieras ...adas por las autoridades mo... ...as internacionales.

...embargo, los observadores ...ones muestras escepticismo ...cto a la utilidad de las medi... ...a mediano y largo plazo. Por ...emplo, la reducción de las ta... ...de interés determinadas por ...bancos alemanes y británicos ...provocar cierta retracción ...inversores estadounidenses, ...el efecto buscado pero el ...tendrá solamente tiene ya más ...es en su poder que el oro que ...esa moneda en Fort Knox, ...secuencia del Bundesbank ...ión que el déficit de la balan... ...pagos norteamericana coloca ...frente a la amenaza de ...creciente inflación.

OLEODUCTO...

(Viene de la página 3)

Bolivia).

La notificación peruana a Chile, que pueda producirse algún día - por lo menos en el caso de la prohibición ferroviaria - pondría al descubierto la trapacería que en esta materia fue víctima el Perú en 1929 e indignará a los peruanos de las generaciones nuevas al darse cuenta del engaño que sufrieron sus antepasados.

En un artículo próximo volveremos a ocuparnos de nuestro petróleo y el Perú.

ARTEFACTOS PARA EL HOGAR

National

Son de prestigio mundial

HYPER LA NUEVA PILA AZUL DE NATIONAL...

MEJOR CALIDAD ~ MAYOR ECONOMIA

CON LA REVOLUCIONARIA FORMULA PATENTADA DE SELLADO HERMETICO

PILAS NATIONAL DE SUPERIOR RENDIMIENTO

RADIOS
GRABADORAS
TOCADISCOS
LINTERNAS
JUGUETES
INTERCOMUNICADORES
ETC... ETC...

ÚSELAS CON LA GARANTIA DE:

- 30% más de energía
- 100% a prueba de derrame
- 100% tropicalizada

CONVENZASE..! LAS MEJORES PILAS DEL MUNDO SON LAS PILAS NATIONAL

Guia Profesional

Médicos

Dr. ALBERTO MARIACA VALDEZ
Médico-Cirujano
Medicina Interna. Esp. Gastroenterología, estómago, intestinos, apéndice, hígado, vesícula biliar, páncreas etc. Trastornos de la nutrición.
CONSULTORIO PLAZA VENEZUELA
3er. piso (edificio Sobimo altos O.K. de Hrs. 10 a 12. 30 y de 14 a 17. Teléfono 28163. Domicilio 23832.

Dr. JORGE LIENDO ROMERO
Médico Especialista Cirujano Ginecólogo Obstetra
Estudios y Especialización en México
Hemorragias genitales. Incontinencia urinaria. Esterilidad. Control y tratamiento del cáncer cérvico uterino y mamario. Control de la fertilidad. Operaciones ginecológicas. Prenatal. Partos, sus complicaciones.
CONSULTORIO: Ayacucho, Edificio Scala 7 piso. CONSULTAS: de 15 a 20, Teléfono 27561. DOMICILIO: Teléfonos 50526 - 25053

Dr. HERNAN CRIALES
Cardiólogo
Especializado en México y Francia. Consultorio: Avenida 16 de Julio 1616 (Edificio Caja Petrolera), 2º piso. Horario 17 a 19. Teléfono 50461. Domicilio: teléfono 41188.

Dr. GUILLERMO SUAREZ TEJADA
Médico-Urólogo
Cirugía y enfermedades de los riñones, vejiga, próstata, genitales masculinos. CONSULTORIO: Av. ARCE Nº 2316. INSTITUTO DEL DIAGNOSTICO Teléfono 56017. Atención de 18 a 19 y 30

Dr. ANGEL PINTO JIMENEZ
Oídos - Nariz - Garganta
U.M.S.A. - México - EE.UU. de N.A.
A partir de la fecha atenderá en su nuevo consultorio. Av. Arce esq. Montevideo (URME). Telef. 27001 Horario: 14,30 a 17,30. Domicilio Teléfono: 40145.

Dr. JORGE LORA URCULLO
Gastroenterólogo
Especializado en Madrid, ESPAÑA. Enfermedades del esófago, estómago, intestinos, hígado, vías biliares y páncreas. Rayos X, endoscopías. Consultorio Edificio "Ferrocaja", Ayacucho 288, 3er. piso, Of. 4, Hs. 5 a 7. Telf. 50493. Domicilio Tel. 23709.

Dr. RUBEN CASTELLANOS ROJAS
Médico de Niños
Clínica Pediátrica Universitaria de Roma. Centro Internacional de la Infancia. París.
Consultorio: 2do. Piso CAJA PETROLERA. De 14 y 30 a 17 horas. Teléfono 50461.
Domicilio: Rosendo Gutiérrez 642 - Teléfono 54413.
Atención de Urgencias

Dr. HUGO DEL CASTILLO MORALES
Médico-Otorrinolaringólogo
Enfermedades y cirugía, OIDOS, NARIZ, GARGANTA. Consultorio de 2 a 4.30. Consultorio Mercado 1335. Teléfono 22195. Domicilio Obrajes.

Dr. EDGAR SANTALLA PABON
Nefrólogo-Internista
Especialista en enfermedades de los riñones con estudios universitarios y de especialización en Río de Janeiro, Brasil.
Consultorio: Avda. 6 de Agosto 2404 (Centro Médico de Diagnóstico), de 15,00 a 18,00 Hrs. Teléfonos: 21280, domicilio 54077.

Dr. EDGAR TARDIO DOMINGUEZ
Médico-Oculista
Especializado en Francia
Medicina y cirugía de ojos. Medición de lentes.
Consultorio: Federico Zuazo 1553. Telef. 43235, casilla 5081. Horas 11 - 12 y 16 - 20. Sábado 9 - 12.

Dra. RUTH MALDONADO BALLON
Ginecóloga-Obstétrica
De regreso de EE.UU. atiende en su nuevo consultorio Avenida Mariscal Santa Cruz 1322 (Edificio Avianca), 2º piso, horas 14 a 17, teléfono 29371. Domicilio 21935.

Dr. ALFREDO RAMIREZ T.
Cirujano-Urólogo
Estudios Universidad de Chile. Especialista en cirugía y enfermedades de los riñones, vejiga, próstata, genitales, esterilidad masculina, venéreas, etc.
Consultorio Av. Camacho 1377, 2º piso., of. 4, teléfono 25548 - Domicilio 55415. Consultas de 11 a 12 y de 17 a 19.

Dr. LUIS SEA
Médico - Cirujano
Broncopulmonares. Tuberculosis, Gastro-Intestinales. Venéreas en todas sus formas.
Consultorio y domicilio: Evaristo Valle Nº 153. Teléfono 42465.

Dr. ENRIQUE CORTEZ MEDINACELLI
Cirujano - Proctólogo
Atiende enfermedades del cólon, recto y ano. Hemorroides, fístulas, prolapsos, tumores. Consultorio calle Colón 668. Teléfono 50608. Domicilio teléfono 28240.

Dr. OSCAR VARGAS PADILLA
ORTOPEDIA-TRAUMATOLOGIA INFANTIL
Luxación congénita de cadera. Deformidades del pie, columna vertebral. Parálisis cerebral. Poliomielitis.
Avenida 16 de Julio 1616. Segundo piso. Teléfono 50461. Domicilio 22354.

Dr. CESAR MORENO ACHAVAL
Medicina - Interna
De la Universidad de Madrid, especializado en Alemania. Man Spricht Deutsch. Consultorio Edificio Krsul. Av. Camacho. Horas 16 y 30 - 18,30. Teléfono 28805. Domicilio 82665.

Dr. GUSTAVO SANCHEZ CRIALES
Neurología-Neurocirugía
Adultos y Niños
Enfermedades del sistema nervioso, cabeza, columna, etc.
Consultorio: Edificio Petrolero, 2º piso, desde hs. 17. Teléfono Cons. 50461 - Domicilio 50159 - 40083

Dr. HARRY S. TRIGOSSO TAPIA
Neurólogo
Universidad de Sao Paolo - Roma - Madrid. Afecciones del cerebro, médula, nervios. Epilepsias, neuromusculares, vásculo-cerebrales, polineuropatías. REHABILITACION DEL LENGUAJE. Electroencefalografía. Ecuador 2052 esquina Sánchez Lima. Tel. 41109

Dr. LUIS JESUS GARCIA Z.
Lovaina, Bruselas, Barcelona
Cirugía, enfermedades: estómago, intestino, vesícula, hígado, páncreas, arterias, venas, várices, mamas ginecológicas.
Lunes a viernes 15 a 19. Plaza del Estudiante 1931. Tels. 22073 40143.

Dr. CESAR PEREDO ALAIZA
Ginecólogo Especializado en México
Enfermedades de los senos. Hemorragias genitales. Incontinencia urinaria. Esterilidad. Tumores mamarios y uterinos. Control y tratamiento del cáncer.
Av. Camacho 1377. Edif. Saenz. Hs. 16 a 19. Tel. 21003 y 41549

Dr. CARLOS ZAPATA ALIAGA
Médico Cirujano
Especializado en París, Montreal y Buenos Aires.
Atiende:
Enfermedades de los Pulmones y Corazón.
Cirugía general.
Aerolizaciones.- Electrocardiografía.
Consultas: de 18 a 20,30.--
Sábados: de 10 a 12 y de 14 a 18 hs.
Se atienden llamados a domicilio.
Consultorio.- Otero de la Vega Nº 213, casi esq. Méjico.
Y Teléfono 25224.
Domicilio: Av. Ecuador 2186.- 2º piso.

CONSULTORIO DE GINECOLOGIA Y OBSTETRICIA
Edificio Castillo, 4º piso, Oficina 401, calle Loayza

Dr. WALTER PEREDO PACHECO
Matriz, ovarios, trompas - Partos, sus complicaciones - Operación cesárea y del prolapso genital - Prevención y tratamiento del cancer genital - Infertilidad. Consultas: 16 y 30 a 20. Reservar hora al teléfono 41418.

Dr. WALTER PEREDO PALACIOS
Consultas: lunes a sábado. Horas 14 a 16 y 30. Teléfono 22780.

Dr. ANIBAL RIVERO DELFIN
Médico de Niños
Especializado en Londres y Santiago de Chile
Consultorio: Avda. 16 de Julio 1456, Edif. Sobimo, 3er. piso, Teléfono 28163. Consultas de 17 a 20 hrs. Domicilio Urbanización -- San Miguel J. 26 - Teléfono 83629. Casilla 3601

Clínicas

CLINICA AMERICANA
Dra. RUTH MALDONADO BALLON
Ginecología - Obstetricia
Partos. Tumores de los senos y matriz.
ESTERILIDAD. Hemorragias genitales. Prevención al Cáncer. Orientación sobre planificación familiar.
Martes y viernes. Horario 9 - 12 (mañanas)

Notarios

GUALBERTO RODRIGUEZ FRADO
Notario de Fe Pública
Asuntos del ramo: escrituras, protocolizaciones, testamentos, protestos, poderes, legalizaciones, apertura de libros etc.
SERIEDAD - PUNTUALIDAD - EFICIENCIA
Dirección: Mercado Nº 1078 (frente a Casa Grace) Teléfono Of. 22401, Dom. 26072.

Abogados

JUAN JOSE WAYAR
Abogado
SEGUROS: asesoramiento general, reclamos de siniestros, liquidaciones, peritajes. Asistencia técnica especializada.
Atención: horas 14 a 20 Edificio Tobía, 4º piso, oficina 10, teléfono 28481, casilla 6015.

BUFETE GONZALO DE SAAVEDRA
MINEROS - TRADUCTORES LEGALES TECNICOS. ASPIAZU 389. Telf. 40128.

Estudio Jurídico
WALTER COSTAS
Tribunales - Comerciales - Administrativos
Oficina: Yanacocha 301 1er. piso Of. Nº 8 Teléfono 28320
Casilla Correo 596.

ESTUDIO JURIDICO MEDINA - MIGUEL
Trámite Personal
Atienden asuntos administrativos, aduaneros. Peticiones Mineros. Civiles, penales y sociales.
Calle Potosí 876. Primer piso. Oficina 1

CARLOS SERRATE REICH
Abogado
Edificio "Caja Petrolera"
Av. 16 de Julio Nº 1616, piso 9º - Of. 3 - Telf. 20311
Casilla Correo 1198.

Dentistas

Dr. GUILLERMO RIOS C.
Odontólogo
De retorno del exterior reinicia su atención profesional desde el 1º de marzo de 1971. Consultorio Yanacocha 332. Tel. 54677. Domicilio F. Guachalla 901, Tel. 54666.

Dr. LUIS PINELL DEL CASTILLO
Odontólogo
Operatoria, prótesis clínica, alta velocidad. Rayos X. Atención de lunes a viernes, horas 14 a 19. Comercio 927 (Edificio Cine Princesa). Teléfono 26976

Dr. ANTONIO M. SARAVIA MENA
Odontólogo-Ortodoncista
UMSA. Universidad de Buenos Aires. Consultorio: Edificio Asbún (Mercado esquina Yanacocha) Oficina 203, teléfono 25941.
Atención tardes 14 a 19 hrs.

Dr. RIGOBERTO MENA M.
Odontólogo Especia... a
Catedrático de Cirugía Bucal, Facultad de Odontología de la U.M.S.A. Cirugía: Prótesis - Rayos X - Complicaciones de la extracción dentaria. Cirugía de los terceros molares. Fracturas y traumatismos de los maxilares. Tumores y malformaciones maxilares. Consultorio Av. Camacho esquina Loayza, Edificio Saenz, 6º piso, oficina Nº 5, casilla 2307. Teléfonos Consultorio 27636 - Domicilio 42706.

LAXANTE Y ANTIACIDO
INTI MAGNESIA

PRESENCIA Deportes
La Paz, Bolivia, miércoles 14 de abril de 1971

DIGESTIVA-ANTIACIDA
el sobre $b. 0.50.-
Sal INTI

Torneos de AFLP se jugarán con el sistema de descensos

Los certámenes oficiales de fútbol correspondientes a los años 1971-72, 73 y 74 se jugarán con descensos de acuerdo a lo que se dispuso anoche en una nueva asamblea de la AFLP.

Luego de prolongada discusión al respecto, se aprobó el proyecto presentado por el delegado del club Municipal que vino a solucionar este problema que se lo arrastró durante días.

Resumiendo, el proyecto dice: "El descenso se producirá anualmente durante 1971, 72, 73 y 74 previo un torneo de reclasificación entre el último equipo de Primera "A" y el primero de Primera "B", en una rueda de tres partidos. El ganador será el que participe en el certamen superior. Esto en todas las divisiones. Sin embargo deberá reglamentarse para las divisiones "A" y "B".

Por otra parte se supo que el próximo fin de semana existe la posibilidad de jugarse un certamen cuadrangular entre equipos locales. A la fecha aseguraron ya su concurso Ferroviario, Litoral y Mariscal Santa Cruz, el cuarto conjunto deberá surgir entre Chaco y Municipal, que deben pronunciarse hasta hoy.

Fueron designados los dirigentes Lauro Ocampo y Gerardo Goyochea para que a nombre de la AFLP asistan mañana a una reunión a realizarse en Cochabamba en torno al certamen mixto.

GANO DOS TITULOS

CINTHIA TERAN.- Fue gran figura del torneo nacional de tenis, logrando los títulos de damas mayores y juveniles. La chiquilla cochabambina es toda una promesa para el tenis nacional. (FOTO VISCARRA)

Sudamericano de teni se jugará en Bolivia

SE ESPERA UNA AYUDA ECONOMICA DEL ESTADO

El Presidente de la Federación Boliviana de Tenis, manifestó que ese organismo a la fecha espera un pronunciamiento por parte del gobierno para ver la posibilidad de que si nuestro país es sede o no del próximo torneo sudamericano de tenis en las categorías juvenil e infantil.

El titular de la Federación -Julián Alvarado- dijo a maestros reporteros que virtualmente ya se tiene todo listo para acometer esta gran empresa pero que lo único que falta a la fecha -y es lo principal- es la ayuda económica que debe prestar el Estado.

El dirigente manifestó también que se realizó con bastante tiempo la respectiva solicitud a las autoridades, pero al parecer los sucesos de los últimos días desviaron la atenci autoridades.

Alvarado, mostró mucho optimismo en a la ayuda económica que podría recib autoridades para el mencionado sudamerica

Por otra parte, en las últimas horas carta de la Federación Chilena de Tenis, a su similar nacional decida en definitiva competencia sudcontinental ya mencionada.

El torneo comenzaría a jugarse el prime lo en las canchas de La Florida y de la Busch, respectivamente.

Palmeiras del Brasil y "U" de Lima se enfrentarán hoy

PARTIDO VALIDO POR LA COPA "LIBERTADORES"

-Lima, 13 (AFP).- El equipo brasileño de fútbol Palmeiras llegó esta madrugada a Lima para enfrentar mañana miércoles aquí al peruano Universitario de Deportes por las semifinales de la Copa Libertadores.

El encuentro, que comenzará a las 21.00 hora local (02.00 GMT del jueves), ha despertado mucho interés, pues se estima que el vencedor de este grupo, en el que también actuará Nacional de Uruguay, será el ganador de la copa.

El entrenador del Palmeiras, Francisco Minelli, declaró que tiene total confianza en su equipo que, por lo menos, obtendrá mañana un punto, aunque su objetivo es derrotar al subcampeón peruano.

Sabemos dijo, del poderío de Universitario, y no podemos negar que nos preocupa, aunque creo que Nacional es más difícil porque es destructor, mientras que el club peruano deja jugar.

Por su parte, el Presidente de la delegación, Arthur Capodaglio, expresó: sabemos que Universitario tiene un alto porcentaje de los jugadores de la selección del Perú que brilló en México. Esto es suficiente para decir cuán difícil es nuestro compromiso del que trataremos de salir airosos.

Los jugadores paulistas, por su parte, dijeron que sentirán las ausencias de Nelson y Dudú, pero que con su modalidad de juego de conjunto esperan derrotar a los peruanos con lo que tendrán, precisaron, el cincuenta por ciento de probabilidades de llegar a la final.

Los peruanos, mientras tanto, rebosan mucho optimismo para su lance, convencidos de que se alzarán con la victoria en un match de trámite emotivo porque, puntualizaron, los brasileños juegan y dejan jugar.

Esperan aplicar la táctica 4-2-4 que estiman la más apropiada para vencer a la poderosa escuadra visitante que esta noche efectuará un ligero entrenamiento a fin de delinear luego la formación que enviará mañana al campo.

EL EQUIPO DE TENIS DE MESA DE EE.UU. FUE VENCIDO POR CHINA

-Pekín, 13 (AP).- El equipo de tenis de mesa de los Estados Unidos fue vencido hoy por el de China ante una multitud de 18.000 bulliciosos entusiastas, en un partido que podría ser descrito como una exquisita, demostración de cortesía y tacto chinos para con sus invitados.

Los chinos son considerados como los mejores jugadores de ese deporte en el mundo y podrían haber presentado frente a los norteamericanos unequipo mucho más poderoso y haberlos humillado. Ganaron el encuentro masculino únicamente por 5 a 3 y el femenino por la apretada anotación de 5-4.

"Jugaron contra nosotros en un partido considerado como amistoso y creo que su selección de jugadores y el partido que ofrecieron fueron indudablemente amistosos, ya que divertieron a miles de personas en lugar de destruirnos con una fulminante victoria ", declaró Graham B. Steenhoven, Presidente de la Asociación de Tenis de Mesa de los Estados Unidos.

"Estamos seguros de que utilizaron esta demostración como un medio de darle a sus jugadores jovenes la posibilidad de aprender algo sobre la clase de juego norteamericano. El mundo entero conoce el poderío de los jugadores chinos. Podrían habernos humillado si hubieran deseado hacerlo".

El partido fue jugado en un moderno y enorme gimnasio. Los miles de espectadores chinos estallaron en aplausos cuando el equipo norteamericano ingresó jun to al chino. Una bandera en chino decía: "damos la bienvenida al equipo de tenis de mesa de los Estados Unidos".

Un anunciador declaró por los altoparlantes: "Damos la bienvenida calurosamente al equipo norteamericano de tenis de mesa durante su visita a la China."

Los chinos expresaron su simpatía con un mien equipo estadounidense J nehill, de 18 años, que fermo.

El anunciador dec ofrecemos nuestra simpatí tros mejores deseos".

SELECCION DE COCHABAMBA.- Este es el equipo femenino de Cochabamba que realizó un buen papel en el torneo nacional de tenis. Fue lo mejor de la categoría damas. (FOTO VISCARRA)

Certamen mundial de básquet femenino se jugará en Brasil

Sao Paulo, Abr. 13 (AFP).- Equipos de trece países participarán en el sexto campeonato mundial de baloncesto femenino que se disputará en Brasil entre los días 19 y 29 de mayo próximo.

Las eliminatorias se disputarán los días quince, dieciseis y dieciciete de mayo en las ciudades de Niteroi, Brasilia y Recife, clasificándose dos equipos por serie para disputar la ronda final junto con Brasil, que se realizará en Sao Paulo entre los días diecinueve y veintinueve de mayo. Los seis equipos eliminados disputarán el torneo consuelo en la localidad de Araraquara, para establecer las calificaciones del octavo al decimotercer lugar.

En las series eliminatorias se enfrentarán: en Niteroi,: UniónSoviética, Argentina, Canadá y Cuba. En Brasilia, Corea del Sur, Francia, Ecuador y Estados Unidos. En Recife, Checoslovaquia, Japón, Madagascar y Australia.

Convocan a certamen de fulbito en Don Bosco

Con los auspicios del Centro Juvenil 16 de Julio se realizará el II Torneo de Fulbito auspiciado por "Presencia Juvenil" a disputarse en los campos deportivos del colegio Don Bosco. La convocatoria es la siguiente:

1.- Pueden participar todos los clubes asociados al Centro Juvenil "16 de Julio" que así lo deseen.

2.- Todo equipo participante debe presentar nómina de jugadores (5 como mínimo, 10 como máximo), entregando los respectivos CARNETS que los acrediten socios del Centro.

3.- Los equipos participantes deberán acreditar un ARBITRO y un DELEGADO, ambas personas de responsabilidad, los que se harán presentes en la Secretaría del Centro el día 20 de abril a horas 18.30, para efectuar el sorteo.

4.- El valor de inscripción por equipo es de 10 pesos.

5.- Las inscripciones están abiertas hasta el día 20 del presente a horas 12 a.m.

6.- La organización técnica de este campeonato está bajo la responsabilidad del señor MARIO ITURRI G, de la U.C.E.

7.- Las normas fundamentales de organización serán señaladas en la reunión de árbitros y delegados.

CAMPEONATO "PRESENCIA JUVENIL"

VOLIBOL-DAMAS

Paralelamente al Campeonato de Fulbito de varones, se llevará a cabo el PRIMER CAMPEONATO DE VOLIBOL para damas, también bajo los auspicios de "Presencia Juvenil".

Las bases para dicho campeonato son substancialmente idénticas a las anteriores, pudiendo participar en él todos los equipos que así lo deseen.

Las inscripciones ya están abiertas en la Secretaría del Centro Juvenil "16 de Julio".

SEMIFINAL.- Sergio Prudencio y Mauricio Navarro de La Paz, antes del partido semifinal de la categoría infantil - que ganó Prudencio. Posteriormente Prudencio fue derrotado en la final por Mario Martínez. (FOTO VSICARRA)

Pruebas de velocidad y motocross se disputarán en el circuito "Skobol"

El MOTO CLUB BOLIVIANO convoca a la carrera de motocicletas denominada "CIRCUITO SKOBOL S.A." que en las modalidades de Velocidad y Moto - Cross, se llevará a cabo el día Domingo 2 de Mayo del presente Año a partir de Hrs. 9.00 a.m. en la pista del Parque Nacional de Mallasa.

1.- Podrán tomar parte en esta competencia todas las personas hábiles residentes en el territorio nacional y que cumplan con los requisitos del reglamento particular en vigencia para esta carrera.

2.- Se disputarán valiosos premios donados por la Firma Skovol S.A. quien auspicia integramente esta competencia.

3.- Se otorgarán premios especiales a los corredores que superen las marcas establecidas para las diferentes categorías.

4.- La competencia de Velocidad se dividirá en seis categorías:

1a.- ESPECIAL para motocicletas Sport y Super Sport hasta 350 cc. de cilindrada.

2a. STANDARD hasta 350 cc de cilindrada con arreglos de mecánica nacional.

3a. STANDARD hasta 350 cc. de cilindrada con arreglos de mecánica nacional.

4a. STANDARD hasta 175 cc de cilindrada con arreglos de mecánica nacional.

5a. STANDARD hasta 125 cc. de cilindrada con arreglos de mecánica nacional.

6a. STANDARD hasta 90 cc. de cilindrada con arreglos de mecánica nacional.

5.- La Partida será del tipo "LE MANS" debiendo cumplirse en cada categoría el siguiente número de vueltas;

1a. categoría 20 vueltas al circuito.

2a. Categoría 20 vueltas al circuito.

3a. categoría 15 vueltas al circuito.

4a. categoría 15 vueltas al circuito.

5a. categoría 10 vueltas al circuito.

6a. categoría 8 vueltas al circuito.

6.- La prueba de Moto Cross se dividirá en dos categorías:

la categoría: Motocicletas Sport Super Sport y especiales hasta 350 cc.

2a. categoría: Motocicletas: Standard Standart hasta 350 cc. de cilindrada.

7.- Las inscripciones se recibirán en el local del Automóvil Club Boliviano (San Jorge) hasta el día Viernes 30 de abril a hrs. 18,00 p.m. para la prue velocidad y hasta minuto de la carrera para la pru Moto Cross.

8.- A tiempo de inscribir corredores deberán abona ma de $b. 20,00 para las bas de velocidad y $b. 5,0 Moto Cross.

9.- El número correspo para cada corredor será el inscripción, el mismo que d estar perfectamente colocado los costados y en la parte lantera de la motocicleta. también en la espalda del co tor, debiendo tener las sigu dimensiones: sobre un óva 30 cm. x 26cm. y en colores contrastes.

10.- Todo concursante est feto para su inscripción a la quisitos siguientes:

a.- Presentar brevet o a zación para conducir motoci

b.- Llenar y firmar la ficha de Inscripción.

c.- Los menores de edad berán presentar una autori escrita de sus padres o apo dos.

Mariscal Braun puntea el "Trithlon atlético"

COPA ROTATIVA.- Ricardo Córdova Coré, recibiendo el trofeo rotativo destinado al equipo campeón nacional de golf en primera categoría con hándicap. El equipo de Los Pinos estuvo integrado por Córdoba Coré, José Rosas, Fermín Viladegut y Roberto Meza.

El colegio Mariscal Braun puntea el "Trithlon Atlético" que se inició ayer con la prueba de 50 metros planos. Hoy continuará el evento con las competencias de Salto Largo y Lanzamiento de la Pelotita.

La competencia finalizará mañana con la posta 8 x 50 metros.

RESULTADOS

La competencia de la víspera registró los siguientes resultados:

CARRERA DE 50 METROS: 1o. Colegio Mariscal Braun con 8" 6/10. 2o. Colegio Loreto, con 8" 6/10. 3o. Instituto La Paz con 8" 8/10. 4o. Escuela Brasil con 9" 0/10. 5o. Escuela Ecuador, 9" 0/10. 6o. Inglés Católico, con 9" 1/10. 7o. Colegio Santa Ana 9" 1/10.

En la inauguración del certamen participaron un total de 31 escuelas entre fiscales y particulares.

La competencia cuenta con los auspicios del Departamento Técnico de la Dirección Nacional de Educación Física Escolar.

PUNTAJE GENERAL

El puntaje oficial del evento es el siguiente:

1o. Mariscal Braun con 200 puntos. 2o. Colegio Loreto con 120 puntos. 3o. Instituto La Paz, con 80 puntos. 4o. Escuela Brasil con 60 puntos. 5o. Escuela Ecuador con 40 puntos. 6o. Inglés Católico con 10 puntos. 7o. Santa Ana con 10 puntos.

OPINIONES DISPARES SOBRE EL CRISTAL

-Bogotá, 13 (AP).- Comentarios dispares hace hoy la prensa deportiva sobre Sporting Cristal del Perú, que empató ayer sin goles con Santa Fe.

Unos opinan que cumplió bien, y otros la critican por su inclinación de defenderse más que ir al ataque.

Torneo de fútbol en la Administración Pública

La Asociación Deportiva de la Administración Pública convoca al CAMPEONATO OFICIAL DE FUTBOL 1971 que se desarrollará bajo las siguientes condiciones:

PRIMERA. En el campeonato 1971 podrán participar todos los clubes existentes en la Administración Pública, entidades autárquicas y semi-autárquicas que estuviesen afiliadas o que soliciten reciente inscripción.

SEGUNDA. El campeonato Oficial de Fútbol ADAP 1971 se realizará en las tres siguientes divisiones:

a) PRIMERA DE HONOR. b) PRIMERA DE ASCENSO. c) SEGUNDA DE ASCENSO.

En las categorías a) y b) participarán los clubes que actuaron en el Campeonato de 1970 y los que asciendan a esas divisiones de conformidad con los resultados de ese mismo campeonato. En la categoría c) intervendrán los clubes que no consiguieron clasificación en el año 1970 y todas las instituciones que soliciten su inscripción por primera vez.

TERCERA. La participación de todos los clubes se formalizará con la presentación de los siguientes documentos: Solicitud de inscripción y comprobante de depósito bancario por derecho de inscripción, garantía y otros.

CUARTA. Las inscripciones se recibirán a partir de la fecha en la oficina del Tesorero Sr. Luis Alberto Cors, tercer piso del Ministerio de Finanzas. El período de inscripciones será clausurado EL VIERNES 30 DE ABRIL de 1971 horas 18.30.

QUINTA. Los clubes interesados solicitarán el formulario de Inscripción, Reglamento Interno del Campeonato, tarjetas y otros, a tiempo de formalizar su inscripción.

SEXTA. El campeonato Oficial de fútbol de LA ASOCIACION DEPORTIVA DE LA ADMINISTRACION PUBLICA 1971, se realizará en una sola rueda, en todas sus divisiones. Se disputará en cada una de ellas los trofeos y recompensas respectivas, además de la Copa Rotativa para Primera División.

TRANSITORIO. Al cierre de las inscripciones, habrá una Asamblea general de delegados, el día 4 de Mayo, a horas 18.30 en la sede de la Mutual de Ex-jugadores de fútbol. (Calle Loayza final). El campeonato comenzará simultáneamente en todas las divisiones el sábado 8 de mayo de 1971.

En daña en la Sala de Sesiones de la Asociación Deportiva de la Administración Pública a los 6 días del mes de abril de 1971.

LEY DEL DEPORTE

Por ARMANDO MORENO PALACIOS

Se ha esperado siete años para que varias comisiones formularan una Ley del Deporte que sea el súmum de orientación, análisis de la situación actual y sus implicaciones para el futuro, resolviendo, en último término los angustiosos problemas que confronta esta actividad, hasta que al fin se dió a conocer un proyecto que no satisface las mínimas expectativas del país, porque el documento no rectifica esa "absoluta anarquía, no regula las relaciones deportivas ni acomete una política racional e integral de la actividad deportiva del país".

La parte considerativa no pasa de ser una relación hueca. No enuncia una filosofía ni sienta principios sociales y prácticos de lo que se comprende por "deporte". Es artificiosa, incongruente y carece de un espíritu que es fuerza vital que la haga operable y real.

La ley habría tenido mayor aplicación si se actualiza, con reformas el Estatuto del Comité Nacional de Deportes, porque ahora confunde, entrevera y mezcla en forma tal, que no se sabe quién manda, si es el Ministerio de Informaciones como "única autoridad encargada de formular, normar, dirigir y controlar la política deportiva" o el Comité Nacional de Deportes con su "autonomía propia". En último término el Ministerio tiene un supervisor que puede o no acatar órdenes y determinaciones, según convenga a los dirigentes que hace tiempo obran omnímodamente.

La ley es anodina, inoperante y parece haber sido redactada por profanos en la materia. Su artículado es incoherente, contradictorio y defectuoso, más si hay tres organismos que asumen el total de la conducción deportiva de Bolivia, sin una clara y expeditiva delimitación de campos de influencia o acción.

El Ministerio de Informaciones y Deportes invade campos propios de la Dirección Nacional de Educación Física Escolar que, por su condición está llamada a "fomentar" no precisamente el deporte -que es parte de la educación física general- términos que los proyectistas se han cuidado muy bien de mencionar, sea porque la educación física escolar les incomode o porque ignoran la trascendencia, sino que esta ciencia es norte para la evolución de la niñez y la juventud en sus potenciales intrínsecos. Más parece que la intención traduce el criterio de los proyectistas acostumbrados a ver correr 22 jugadores mientras que los espectadores son 20.000, excluyendo de que el deporte debe tener una tendencia fuertemente colectiva, es decir de masas, que define Mc. Cloy "como la ingeniería biológica, educacional, sociológica, moral y cívica de las juventudes" o, como se lee en el Mensaje de S.S. Pío XII a los deportistas cuando dice: "que es escuela de lealtad, belleza, vigor, resistencias y todas las virtudes naturales que despiertan el sentido del orden, del dominio de sí mismo" y, no como se quiera atribuir en el proyecto, sólo un instrumento de promoción de campeones, honores y dignidades tan fugaces como el relámpago.

(Continuará)

EN DUDA REALIZACION DE LA COMPETENCIA "DOBLE PATACAMAYA"

Solamente dos participantes oficializaron su inscripción en la carrera automovilística "Doble - Patacamaya" que se cumplirá el domingo 25 del presente mes con los auspicios del Círculo de Periodistas Deportivos de Bolivia y la Comisión Deportiva Nacional del ACB.

LA LISTA

De acuerdo a los datos proporcionados por la Comisión Deportiva, las inscritas son:

1.- Mery Rada de Pérez, 2, Blanca Guzmán de Marañón. No se produjo ninguna otra inscripción en los últimos días.

Los organizadores esperan que en el transcurso de esta y la próxima semana el número aumente. Esta carrera será la segunda vez que se disputará que la primera fue hace atrás con la "Doble Viacha", auspició Radio Nueva Am con gran cantidad de inscri

Jarabe C
Efetonin
Para la to
DARMSTADT ALEMANIA