agua de colonia
Carla Lorena
aroma de frescura: limón

PRESENCIA

DEPOSITO LEGAL: L.P. 023 - 1969
AÑO XIX - No. 4.599 - LA PAZ, BOLIVIA, MIERCOLES 10 DE MARZO DE 1971 - 12 PAGINAS - $b. 0,50

agua de colonia
Carla Lorena
aroma de frescura: limón
tres tamaños

Ayer comenzó embarque de petróleo boliviano con destino al Perú

Por primera vez, desde que Bolivia surgió como país productor de petróleo, el crudo que se exporta por el Pacífico ha tomado un rumbo distinto: tradicionalmente nuestro petróleo era comprado por Gulf Oil y se dirigía a la costa de California, pero ahora ha comenzado a dirigirse hacia el Perú.

Las ventas que se están realizando a la empresa PETROPERU (el YPFB del vecino país) son consecuencia de un acuerdo establecido entre las dos instituciones, por el cual Bolivia entregará, en Arica, seis mil barriles diarios que serán recogidos cada cuatro semanas.

"Ayer (lunes) desde el puerto de Arica ha empezado el embarque de petróleo boliviano en un volumen de 166.000 barriles a bordo del barco peruano "Huascarán", anunció un comunicado oficial del Ministerio de Energía e Hidrocarburos.

El hecho fue dado a conocer en medio de un ambiente de satisfacción que prevaleció en ese Ministerio, mientras se espera para hoy una decisión final del gobierno respecto a los futuros mercados petroleros del país: la raíz de la eliminación de la compañía "Pergas" de la comercialización del crudo nacional, el gobierno debe escoger su determinación de la alternativa de llamar a una nueva licitación internacional o permitir que YPFB realice acuerdos directos con la Empresa Nacional del Petróleo (ENAP) de Chile.

El petróleo boliviano es trasladado en los volúmenes acordados con PETROPERU, a las refinerías de Pampilla, al oeste de Lima y sobre el Pacífico.

El precio que está pagando Perú por los seis mil barriles diarios, contratados por dos años, es de dos dólares con setenta y un centavos y medio por barril.

A fin de firmar los contratos definitivos con YPFB, en los próximos días llegará a La Paz el Gerente Comercial de la Empresa peruana, Ing. Robles, según anunciaron las autoridades.

Respecto a la decisión que hoy empezará a debatirse en el seno del gobierno, las autoridades señalaron que, cualquiera que aquella fuere, YPFB se encuentra optimista sobre las posibilidades que tiene para vender el crudo a buen precio. Reiteraron, sin embargo, que "comercialmente, la propuesta de ENAP de Chile ha sido, hasta ahora, la mejor" Chile ha ofrecido pagar 2,75 dólares por barril y comprar volúmenes que oscilarían entre ocho mil y diecinueve mil barriles por día.

OPOSICION

Pero el sólo anuncio de esta posibilidad, ha provocado críticas del "Centro de Acción Marítima" que se refiere al asunto calificándolo como "infeliz propósito de entregar el petróleo boliviano a nuestro voraz enemigo..."

"Acción Marítima", en el documento que entregó ayer, exhorta al gobierno a proceder "con cautela y sentimiento nacional".

Comité Revolucionario de Coroico detuvo a Prefecto

EXIGE SE DISPONGA CONSTRUCCION DE CAMINO COROICO-SANTA BARBARA

El Prefecto del Departamento de La Paz, José María Centellas, fue detenido en el Hotel de Coroico en calidad de rehén por el llamado Comité Revolucionario de aquella localidad, en tanto las autoridades del Gobierno Central no dispongan la realización inmediata de un estudio para la construcción del camino que vincule a este poblado de Nor Yungas con Santa Bárbara.

Se halla también detenido el Ing. Flavio Escóbar, funcionario del Servicio Nacional de Caminos, quien junto a la primera autoridad departamental se había trasladado a Coroico el lunes último, con la finalidad de conciliar criterios con los pobladores y autoridades de Coroico que exigen la inmediata construcción del camino de vinculación con Santa Bárbara, que obligaría a los transportistas a pasar necesariamente por la capital provincial, para dirigirse hacia Caranavi.

ANTECEDENTES

El sábado pasado, el llamado Comité Revolucionario de Coroico, integrado por pobladores y autoridades, secuestró un camión cisterna, una camioneta y una compresora pertenecientes al Servicio Nacional de Caminos, como medida coactiva para que se dé curso a sus exigencias.

Antes de adoptar esta actitud, la agrupación destruyó un entubamiento del tramo Yolosa, de donde parte un desvío caminero que se dirige hacia Caranavi. El hecho obligó a los transportistas a pasar por Coroico.

A causa de la destrucción y las lluvias caídas sobre la zona, la plataforma del camino del desvío quedó intransitable para los vehículos, situación que es aprovechada por los dirigentes del Comité Revolucionario, para presionar sobre las autoridades departamentales y del Servicio Nacional de Caminos.

REPERCUSIONES

Los miembros de la agrupación advirtieron ayer a las autoridades departamentales y del Servicio Nacional de Caminos, que en un plazo de sesenta días debe concluirse el estudio del tramo entre Coroico y Santa Bárbara, entre tanto, no permitirán que se establezca el tráfico por Yolosa que va directamente a Caranavi.

Por otra parte, como consecuencia del secuestro del equipo del Servicio Nacional de Caminos, especialmente del camión cisterna, los trabajos de mantenimiento de las rutas de Nor Yungas fueron paralizados desde el lunes.

Consultadas las autoridades del Servicio Nacional de Caminos, sobre la solicitud del Comité de Coroico, expresaron de que no se dispone del presupuesto necesario para trabajar esa ruta vecinal, que además perjudicaría a los transportistas, obligándoles a utilizar un tramo demasiado largo para vincularse con Caranavi.

Después de dos días de huelga

Hoy serán reiniciadas las labores escolares en los colegios fiscales

Después de dos días de huelga general, hoy se reanudarán las labores escolares en todos los colegios fiscales del país.

La Federación de maestros informó que se ha dispuesto la suspensión de la huelga en vista de que hasta ayer fueron cancelados los haberes a todos los maestros.

La huelga fue decretada como protesta contra el gobierno por el atraso en el pago de sueldos correspondientes al mes de febrero.

A tiempo de disponer la suspensión de la huelga, los dirigentes del magisterio felicitaron a sus "bases" por la disciplina demostrada durante la huelga y por el acatamiento de las decisiones de su organización sindical. Agregaron que esperan que el gobierno cumpla el compromiso de pagar sueldos a más tardar hasta el 5 de cada mes, para evitar situaciones como la confrontada últimamente.

OPINION DEL MINISTRO

El Ministro Taborga, por su parte, hizo ayer una declaración a la prensa sobre la huelga de maestros, calificando la actitud de los dirigentes que decretaron la huelga como "contrarrevolucionaria".

El Ministro de Educación dijo: "Precisamente cuando estamos haciendo todos los esfuerzos por mantener un ritmo normal de clases, para beneficio del país, se decretan huelgas injustas en franca posición contrarrevolucionaria".

Taborga lamentó que los maestros hubiesen mantenido una intransigencia inútil en su posición

(Pasa a la página 8)

EXPOSICIÓN DE PIPAS.- Londres, 9 (AP).- Harold Wilson, ex-primer ministro británico, es visto inaugurando la exposición de pipas de fumar en Londres. (Radiofoto AP)

Canciller Molina visitará Buenos Aires el 5 de abril

BUENOS AIRES, 9 (AFP).- El Canciller de BOLIVIA, General Molina Pizarro, es aguardado en Buenos Aires, el 5 de abril próximo, en visita oficial de cuatro días.

Para preparar los detalles de su permanencia en Buenos Aires, se encuentra en esta capital el Embajador argentino en La Paz, Guillermo de la Plaza quien comerciará asimismo con el Presidente Roberto Levingston y el Ministro de Relaciones Exteriores, Luis María de Pablo Pardo, sobre el incidente en La Paz donde un grupo subversivo se apoderó de un automóvil de la Embajada, que aún no apareció.

Extraoficialmente se reveló que Molina Pizarro examinará con los altos funcionarios del gobierno numerosos problemas pendientes entre los dos países y que serán objeto de conversaciones detalladas de las negociaciones para que el hierro del Mutún pueda ser utilizado por la Siderurgica estatal Argentina.

Las tratativas se realizarán entre la COMIBOL de BOLIVIA y SOMISA de Argentina.

MANIFESTACION.- Dacca, Pakistán Oriental, 9 (AP).- Una multitud de paquistaneses orientales exigió la independencia de su nación. El gobierno funciona bajo el liderazgo informal del Jeque Mujibur Rahman, de la Liga Awami. Se ha informado que Rahman está estableciendo un gobierno propio. (Radiofoto AP)

En Lima y Cuzco

Cancilleres de Grupo Andino examinarán la marcha de la integración subregional

Lima, 9 (AP).- Durante cuatro días, del 11 al 14 del actual, los cancilleres del Grupo Andino considerarán en Lima y el Cuzco, la marcha del proceso de integración previsto en el Acuerdo de Cartagena.

La reunión, según reveló el Canciller General Edgardo Mercado "es para dar justa trascendencia y relieve político a los acuerdos tomados y cuando ya el Pacto deja de ser un proyecto para convertirse en una realidad".

Mercado dijo que en la reunión se acordarán disposiciones para utilizar los mecanismos previstos en el Acuerdo "para asumir actitudes comunes y al mismo tiempo establecer los mecanismos que permitan la cooperación entre los países del Pacto y sus relaciones con los países del Mercado Común Europeo".

La reunión ha sido dividida en dos etapas; del 11 al 12 en Lima y del 13 al 14 en la ciudad de Cuzco, la vieja capital del imperio inca, a unos 1.000 kilómetros al sudeste de Lima, donde se emitirá una declaración conjunta de los Cancilleres de Perú, Colombia, Chile, Ecuador y BOLIVIA.

Mercado agregó que la presencia de los cancilleres "revela la voluntad de los gobiernos de continuar la marcha del proceso de integración.

La agenda comprende los siguientes puntos:

-Evaluación de la marcha del proceso de integración subregional andino.

-Coordinación del proceso a seguir para la puesta en marcha del régimen al tratamiento al capital extranjero.

-Actitudes comunes de los países miembros en el campo internacional.

-Relaciones entre las organizaciones principales del Acuerdo de Cartagena y correspondientes a la Comunidad Europea, dentro de las líneas trazada en la declaración de Buenos Aires aprobada en el seno de la CECLA.

-Análisis de los resultados de la reunión extraordinaria de la CECLA en Brasilia.

-Coordinación con otros organismos y foros internacionales que consideren asuntos de interés para el proceso de integración subregional andino.

La última reunión de Cancilleres del Pacto Andino tuvo lugar en Lima en noviembre de 1969, emitiéndose la Declaración de Lima.

Mercado dijo que desde entonces "se han conseguido logros positivos como el programa de liberaciones y rebajas aduaneras; nómina considerable de productos industriales que habrán de ser materia de programación conjunta y la aplicación de un trato preferencial para BOLIVIA y Ecuador; nómina de productos agropecuarios respecto de los cuales se pondrán las cláusulas de salvaguardia y finalmente lo concerniente al tratamiento al capital extranjero.

Al referirse a este tema, dijo que entrará en vigencia antes del 30 de junio próximo y afirmó que "los países de la subregión andina necesitan capitales e inversiones extranjeras,

MUERE EN HUELGA DE HAMBRE.- El benemérito, Isidoro Coronel Linares, centro, falleció ayer en el local de los excombatientes de la calle Sagárnaga, a los pocos horas de haber sido iniciado la huelga de hambre de los excombatientes. Coronel Linares aparece en la fotografía cuando, en el local de la huelga, era socorrido por dos compañeros suyos.

Gobierno colombiano dispuso suspensión del toque de queda en Medellín y Cali

BOGOTA, 9 (AP). El gobierno dispuso hoy levantar el toque de queda en Medellín y Cali, las dos ciudades más afectadas por los disturbios estudiantiles.

También fue levantada la prohibición de venta de licores en ambas ciudades. Estas medidas fueron recibidas con beneplácito por la ciudadanía, pues la vida nocturna había desaparecido por el toque de queda.

Se dispuso mantener el toque de queda en Popayán, capital provincial del occidente del país, donde los estudiantes universitarios aún están en huelga por la muerte de un compañero en un encuentro con el ejército.

Fuentes oficiales dijeron que el país recobra rápidamente su normalidad y que tan pronto se restablezca completamente el orden público cesará la vigencia del estado de sitio, decretado por el gobierno para conjurar la emergencia.

TERMINO LA SUBVERSION

El gobierno proclamó el fin de un plan subversivo de agitación después de dos semanas de sangrientos motines estudiantiles y un paro general obrero ejecutado ayer.

El presidente Misael Pastrana Borrero dijo anoche que "la subversión ha quedado enterrada" y señaló que el complot contra su gobierno ha sido derrotado por la sensatez de los colombianos.

Con apenas siete meses en el poder, Pastrana Borrero, conservador, enfrentó en las últimas dos semanas su más dura prueba. Graves motines estudiantiles estallaron en las principales ciudades del país con un saldo de diez muertos, incluyendo dos estudiantes y centenares de heridos.

La situación llegó ayer a su clímax con un paro general obrero que tuvo éxito apenas parcial pero que logró causar transtornos en la vida normal de Bogotá y de Barranquilla, escenarios de sangrientos motines provocados por estudiantes que respaldaron el movimiento obrero.

En Bogotá la policía allanó anoche la ciudad universitaria, enfrentándose a grupos de estudiantes hostiles que causaron heridas con piedras y palos a 15 agentes del orden. En Barranquilla, la cuarta ciudad del país, con 700.000 habitantes, también hubo serios desórdenes.

Bogotá con 2,4 millones de habitantes, fue paralizada desde ayer al atardecer cuando los choferes del transporte público se sumaron al paro por simpatía o por la inseguridad que desataron los huelguistas que apedrearon autobuses y los inmovilizaron regando las calles de tachuelas.

El gobierno y los sindicatos estaban enfrentados hoy en una guerra de palabras, el primero proclamando el fracaso del paro nacional obrero y los segundos exaltando su éxito.

En Chile

TRABAJADORES DE "EL MERCURIO" SE PROPONEN LOGRAR EL CINCUENTA POR CIENTO DE CONTROL EN ESE DIARIO

SANTIAGO DE CHILE, 9 (AP) - Un Comité de Trabajadores pro-gobiernistas de la empresa del diario "El Mercurio", proclamó hoy su propósito de conquistar "por lo menos el 50 por ciento del control de la línea periodística de toda la cadena de diarios de la empresa".

En una declaración que publica el propio "El Mercurio", el "Comité de Unidad Popular" formado en la empresa crítica duramente la línea periodística que sigue el diario, considerado el principal del país.

La "Unidad Popular" es la coalición de seis grupos izquierdistas que apoya al gobierno del Presidente Salvador Allende, siendo comunistas y socialistas los principales.

"El Mercurio" fue un ardoroso opositor de Allende en la campaña presidencial del año pasado. Sin embargo, guarda una actitud más moderada frente al gobierno ahora, aunque mantiene una firme posición anti-comunista.

Los "Comités de Unidad Popular" existen prácticamente en todas las empresas privadas importantes y en las oficinas públicas. La mayoría de ellos son controlados por el partido comunista, según se dice. Fueron creados durante la campaña presidencial, y se mantienen en funcionamiento.

El Comité de "El Mercurio" dice que en su directiva "figuran representantes de todos los partidos políticos, movimientos e independientes que conforman la unidad popular. "Declaran que "en el plano nacional, la razón de ser de este Comité es defender e impulsar el programa de la Unidad Popular".

En el plano interno de la empresa, el Comité asegura que aspira a mantener la fuente de trabajo que ella representa, pero critica duramente la actual orientación de los diarios que esta edita.

Suspendido transporte a Yungas

En razón del bloqueo del camino La Paz - Caranavi practicado por los vecinos de Coroico, el Sindicato de Choferes de Yungas ha resuelto suspender el servicio de transporte en el tramo Coroico-Caranavi por 24 horas a partir de las cero de hoy (miércoles).

De mantenerse el bloqueo con el cual los transportistas no se hallan de acuerdo, el paro se generalizará en toda la zona de los Yungas.

Ex-combatientes

Un muerto y 18 hospitalizados a causa de huelga de hambre

-Isidoro Coronel Linares, Benemérito de la Patria, falleció a causa de la huelga de hambre decretada por más de 2.600 excombatientes, que reclaman al gobierno el pago de la pensión vitalicia de $b. 150, asignada por Decreto dictado el pasado 6 de enero. Hasta las últimas horas de anoche, dieciocho beneméritos de la Patria, fueron internados por la Cruz Roja en varios lugares por la debilidad que mostraban.

La huelga de hambre decretada por los ex - combatientes se inició en las primeras horas de la mañana del último lunes; la misma prosegufa ayer sin vislumbrarse ninguna solución, pese al decreto reglamentario dictado por el gobierno, señalando las normas a las que deben atenerse los que reciban la pensión vitalicia de $b. 150.

RECLAMACIONES

Los integrantes del Comité de Defensa de Beneméritos de la Patria, encabezados por Pedro Valda, Juvenal Funes, Max Laurel, Antonio Muñoz, Max Lavadenz, Ernesto Ruiz y otros manifestaron que las autoridades del gobierno dictaron un Decreto disponiendo el pago de pensión vitalicia de $b. 150 a todos los beneméritos de la Patria. "No queremos creer - afirmaron - que dicho Decreto hubiera sido dictado por puro afán demagógico y sin un previo estudio financiero" agregaron. Los huelguistas de hambre exigen que el pago de la pensión vitalicia se realice a sola presentación de la Resolución Suprema de declaratoria de Benemérito, la liberación de impuestos, a los beneméritos artesanos, dueños de puestos de venta, etc. y extensión de la pensión vitalicia a las viudas de beneméritos fallecidos.

Agregaron que de continuar la dejadez del gobierno por solucionar el problema, hoy se sumarán a los huelguistas de hambre, las familias de 2.600 excombatientes.

AVANCE DE PARACAIDISTAS.- Paracaidistas survietnamitas avanzan delante de vehículos en la ruta nueve de Laos, para reforzar una unidad que se encuentra bajo fuerte asedio. En medio de las tropas, en primer plano, un soldado opera barreminas. (RADIOFOTO AP. Especial para PRESENCIA).-

Acuerdo del Comité Laboral y Empresarial del Pacto Andino

LIMA, 9 (INTER PRESS SERVICE).- El interés de Ecuador y BOLIVIA por revisar la reglamentación del trato a los capitales extranjeros, se ha traducido en recomendaciones del Comité Empresarial y Laboral a los gobiernos de los cinco países miembros para "disciplinar sus gastos públicos", contemplar la participación de los trabajadores en las empresas en las que laboran y la celebración de una próxima reunión del Comité Asesor Económico y Social del Acuerdo de Cartagena (CAES)

El mencionado comité acordó recomendaciones a los cinco gobiernos de los países del área, a la comisión del Acuerdo de Cartagena y a la Junta del Acuerdo de Cartagena, Esta última entidad es el cuerpo técnico que debe efectuar los estudios por la comisión, máximo organismo del convenio de integración subregional.

Entre las recomendaciones a los gobiernos destacan el pedido de someter a "estricta disciplina los gastos públicos, revisando principalmente aquellos que, como los destinados al armamentismo son incompatibles con los fines pacíficos y sociales de la integración". A la Comisión del Acuerdo se le sugiere la creación de un consejo de asuntos sociales, así como mantener la consideración prioritaria y preferencial para BOLIVIA y Ecuador.

La Junta deberá, a pedido del CAES abordar el estudio de la legislación comparada sobre salarios, accidentes de trabajo y enfermedades profesionales, indemnizaciones, huelgas y conflictos colectivos de trabajo. Estudiar igualmente los sistemas de seguridad social de los cinco países, la incidencia de costo de la mano de obra, trato a los trabajadores inmigrantes, así como "la armonización de las políticas monetarias y cambiarias para evitar que procesos inflacionaros causen perturbaciones en el flujo comercial".

EL TRATO AL CAPITAL EXTRANJERO

En Ecuador y BOLIVIA presentaron propuestas que no fueron aprobadas pero que constan en la acta de sesiones a pedido de los proponentes. Los representantes, empresariales de Ecuador pidieron que se incluya el siguiente texto:

"Los empresarios del Ecuador ven con preocupación el mantenimiento de un régimen común de tratamiento a los capitales extranjeros que probablemente va a causar perjuicio al futuro extraordinario del CAES antes de la entrada en vigor de dicho régimen, para expresar en ella sus puntos de vista"

Por su parte la representación de BOLIVIA destacó que su condición de país de menor desarrollo merece mayor flexibilidad en las disposiciones al capital extranjero. La propuesta de BOLIVIA fue la siguiente: "que para canalizar las inversiones extranjeras que beneficien a los dos países de menor desarrollo relativo de la subregión, es necesario conceder a ellas mayores ventajas que las estipuladas, siempre y cuando éstas no mellen la soberanía y dignidad de estos países.

Para lograr estos objetivos, estimamos necesario recomendar a la Comisión que en futuras reformas a dicha decisión se considere la posibilidad de reducir el porcentaje mínimo de capital nacional en las empresas mixtas y que, en aquellas áreas en donde es notoria la ausencia de tecnología, la composición en la dirección técnica, administrativa y comercial de la empresa no sea un factor para su calificación como empresa mixta extranjera".

Estas observaciones fueron contestadas por el coordinador de la junta técnica del Acuerdo de Cartagena, quien señalo que el tratado que establece las condiciones que deberán regir desde junio próximo en las inversiones extranjeras en los cinco países constituyen un hecho irreversible. El plazo de junio, según explicó, fue marcado para que entren en vigencia estas disposiciones, pero no para que sean ratificadas. Igualmente respondió en torno del 14 por ciento máximo de utilidades que podrán remitir las empresas extranjeras. "Es el máximo acordado en el sector manufacturero. En otras áreas de la producción es cuestión de convenios que firmen los respectivos gobiernos con las empresas e inversionistas interesados.

Agenda

PRESENCIA	Av. Mariscal Santa Cruz 1295	
Gerencia		Tel. 5217
Redacción		Tel. 4112
		4046
		5199
Publicidad		Tel. 5217
Contabilidad		Tel. 2554
Casilla		Nº 145
Cajón Postal		Nº 327

DEL 6 AL 13 DE MARZO

WASHINGTON	Ingavi 1027	2714
EL MUNDO	Corrales-Yungas	4123
SAN JUAN DE DIOS	Av. Pando 276	2213
GALENO	Zoilo Flores 1320	5264
CAMPERO	Av. Buenos Aires 654	.
EL PRADO	Av. 16 de Julio 1898	2071
LA ESTRELLA	Av. Central 630 (Villa Copacabana).	

TELEFONOS DE URGENCIA

Bomberos	Tel. 119
Asistencia Pública	Tel. 118-221
Policía (DIC)	Tel. 110
Tránsito	Tel. 26148
Agua	Tel. 26625
Energía	Tel. 54357
Teléfonos (reclamos)	Tel. 115
Informaciones	Tel. 104
Señorita Hora	Tel. 117
Larga distancia exterior	Tel. 53907/0
Interior	Tel. 20402/0
Hospital de Clínicas (central)	Tel. 22821/2

FLOTAS

TRANSPORTES UNIVERSO	Av. Montes 638	Tel. 42831
TRANSPORTES SAMA	Murillo esq. Graneros	Tel. 28463
FLOTA UNIDOS	Calle Bozo esq. Montes	Tel. 25893
ANDINO	León de la Barra 360	Tel. 20471
BERMEJO	Av. Pando 148	Tel. 28981
CONTINENTAL	Av. Montes 675	Tel. 29061
COPACABANA	Av. Montes 620	Tel. 20373
LAURO	Av. Camacho 1223	Tel. 27677
TRANSPORTES PILCOMAYO	Figueroa esq. Tiquina	Tel. 22838
DIANA	Pl. San Francisco 500	Tel. 26176
ALIAGA	Av. Montes 700	Tel. 23810
URUS	Bozo 194	Tel. 50793
TRANSPORTES SAN CRISTOBAL	Plaza Alexander Nº 190	Tel. 27775
FLOTA YUNGUEÑA	Av. Tejada Sorzano Nº 34	
TRANSPORTES GUALDAQUIVIR	Tiquina 37	Tel. 28911

EMPRESAS AEREAS

LLOYD AEREO BOLIVIANO		Tel. 54649
		53132
		55759
		51155
		51161
		59053
LUFTHANSA		Tel. 27673
AEROLINEAS PERUANAS		Tel. 27093
AEROLINEAS ARGENTINAS		Tel. 50792
BRANIFF INTERNATIONAL		Tel. 55903
AVIANCA		Tel. 43009
AIR FRANCE		Tel. 51740
LAN		Tel. 28536
KLM		Tel. 42963
PAN AM		Tel. 54517-41863
BOA		Tel. 36387
VARIG		Tel. 21540
ECUATORIANA	Av. 16 de Julio 1800	Tel. 54472
IBERIA	Edificio Petrolero	Tel. 26370
ALITALIA	Av. Camacho 1280 Edificio Casa Bernardo	Tel. 23494
SWISSAIR		Tel. 55317
ESTACION CENTRAL		Tel. 52510
ESTACION GUAQUI		Tel. 26842

Convocatoria para Auditoría Externa de la Fábrica Nacional de Cemento, S. A.

La Fábrica Nacional de Cemento S.A. convoca a las empresas de Auditoría legalmente establecidas en el país para la presentación de propuestas de la Auditoría Externa de FANCESA por la Gestión de 1970.

El pliego de especificaciones podrá ser recogido en las oficinas de la Fábrica, en Sucre, Calle Estudiantes No. 2; o en la División de Empresas de la Corporación Boliviana de Fomento, La Paz, Edificio La Urbana, 4to. piso.

Las propuestas deberán ser presentadas en las oficinas de la Fábrica en sobre cerrado, con el rótulo de "Propuesta Auditoría Externa Gestión 1.970" hasta horas 18 (6 p.m.) del día 26 de Marzo de 1971, acompañando la siguiente documentación:

a) Escritura de Constitución de la Firma de Auditores.

b) Lista de trabajos de Auditoría efectuados por la firma.

c) Nómina de los Auditores, quienes realizarán el trabajo de auditoría de FANCESA, con sus respectivos curriculum vitae.

d) Programa de Trabajo para la auditoría de FANCESA.

e) Monto de los honorarios que proponen cobrar.

Sucre, 1 de marzo de 1971

Ing. Marcelino Gomez T.
INGENIERO DIRECTOR

Una investigadora afirma.

El matrimonio se fortalece con los cambios en las costumbres sociales

LOS ANGELES, 8 (AP).- El matrimonio no es una institución agonizante sino que está mejorando debido a que sus viejas razones de ser están desapareciendo, dice Jean Stone, quien ha dedicado muchos años al estudio de esa materia.

"Los divorcios que aparecen en las estadísticas son o bien de los jóvenes que se casaron a causa de la vieja trampa del símbolo de su situación social o son el final de matrimonios desavenidos de 20 o más años, pero que fueron mantenidos por el bien de los hijos" dice la señora Stone.

"Las razones del matrimonio, aún en la anterior generación, fueron diferentes a las de hoy", agrega "Una muchacha permanecía en el hogar familiar hasta que se casaba. Se esperaba que contrajera matrimonio. Quedar soltera significaba cierta mancha para su condición de ser humano.

"Ahora una joven muchacha frecuentemente toma un apartamento tan pronto termina la escuela secundaria e inicia su carrera universitaria o empieza a trabajar, como persona independiente. Tiene posibilidad de descubrir exactamente quién es ella por sí misma".

Otra razón para su optimismo sobre el futuro del matrimonio como una institución es que las personas jóvenes "son más francas y están más dispuestas a hablar las cosas por adelantado".

La señora Stone, esposa del biógrafo Irving Stone, atribuye a la sociedad materialista y al síndroma de vivir por siempre felices muchos de los problemas matrimoniales.

"Tener 834 orquestas sinfónicas en la boda no dice nada sobre los verdaderos valores que transmitimos a nuestros jóvenes sobre la comprensión del prójimo, sobre el hogar cultural; sobre congregaciones que están más preocupadas por nuevos edificios que por la fortaleza promulgada por sus religiones.

"Los jóvenes inteligentes e instruidos se están rebelando contra esas falsas medidas. Tratan de averiguar honestamente quiénes son y al encontrarse a sí mismos; desean honestamente conocer la persona que escogen para casarse"

Desaparecida la presión sobre los jóvenes para que se casen, las mujeres pueden seleccionar mejor los esposos en opinión de la señora Stone.

Su estudio sobre la forma en que el matrimonio afectó a personajes históricos, desde Freud hasta presidentes, y entrevistas con hombres de todas las edades y niveles económicos convencieron a la señora Stone de que los hombres "esperan que tendrán comprensión y sobre todo ninguna competencia en el matrimonio".

"Hay tanta competencia para un hombre en el mundo que es desesperante buscar seguridad en el refugio de su matrimonio. Esta es seguridad en el buen sentido - una camaradería. Muchos de los hombres se dieron cuenta de que a los 18 años no habían tenido la sensatez necesaria para escoger una mujer que todavía fuera agradable a los 54 años".

Esta cree la señora Stones "Es una de las grandes ventajas del cambio en la presión matrimonial".

UNIVERSIDAD TECNICA DE ORURO

FACULTAD NACIONAL DE INGENIERIA

COMUNICADO

Los alumnos de la F.N.I., deben sujetarse a las siguientes disposiciones:

1.- EXAMEN DE REVALIDA del 15 de marzo al 5 de abril.

2.- PERIODO DE INSCRIPCIONES, para la gestión académica de 1971, del 8 de marzo al 5 de abril.

Oruro, 25 de febrero de 1971

LA SECRETARIA

UNIVERSIDAD TECNICA DEL BENI

Convocatoria a Concurso de Méritos

008/71

De conformidad al artículo 30, inciso e) del Estatuto Orgánico de la Universidad, se convoca a Concurso de Méritos y, en su caso, Examen de Competencia para la provisión del cargo de Director del Departamento de Extensión Cultural, sujeto a las siguientes bases:

a) Título Académico
b) Actividad cultural y artística, trabajos realizados
c) Obras publicadas
d) Experiencia en periodismo oral y escrito
e) Experiencia en organizaciones administrativas, en entidades de Extensión Cultural
f) Certificados de trabajo.

La documentación deberá presentarse hasta el día 30 de marzo próximo, en la Secretaría General de la U.T.B., calle Cochabamba No. 666, casilla 38.

Mayores informaciones en la Secretaría General.

Trinidad, 24 de febrero de 1971

LA SECRETARIA GENERAL

Los tupamaros "no quieren matar" pero piensan que deben hacerlo

Washington (NA).- Los Tupamaros "verdaderamente no quieren matar gente", pero piensan que deben hacerlo para librar al Uruguay del hambre y la explotación.

La explicación fue hecha por un miembro de dicho grupo guerrillero urbano en una conversación grabada que está ahora en manos del gobierno norteamericano. No se sabe cómo llegó la grabación a poder del Gobierno

El SERVICIO LATINO AMERICANO, una agencia noticioso pequeña e independiente a la que se le permitió escuchar la grabación dijo que fue un diálogo entre un tupamaro no identificado y el consejero de seguridad pública norteamericano Dan Mitrione, que fue asesinado por los guerrilleros en agosto de 1970.

Las autoridades de Estados Unidos han identificado la voz de la grabación como "indudablemente de Mitrione", decía la agencia.

"Mucha gente inocente sufre", indicaba la voz identificada como de Mitrione "Mi esposa y mis hijos - no hay razón para que ellos sufran".

"Yo también tengo mujer e hijos" contestó el tupamaro "Lo siento por ellos también. Lo siento por las familias de todos los amigos que están presos, torturados o asesinados. Muchos, verdaderamente mucha gente inocente tiene que sufrir".

"Pero sabe Ud, que un millón de niños y niñas de menos de cinco años mueren cada año en América Latina de hambre y Ud. sabe que ésa no es una manera de controlar la natalidad", agregó.

Los interlocutores analizaron la violencia "Con el asesinato no se gana nada", le dijo Mitrione al uruguayo. "Es muy difícil prescindir de ella", contestó el guerrillero.

Y añadió: "He intentado durante mucho tiempo (no optar por la violencia) antes de decidirme a actuar con violencia ... Verdaderamente no queremos matar gente, pero lo haremos y lo hacemos cuando es necesario".

El guerrillero urbano señaló que su grupo había dado muerte a Morán Charquero (funcionario de la policía uruguaya) "sonriendo ... porque era verdaderamente un torturador... Hay muchos de ellos, y los mataremos a cada uno de ellos tarde o temprano."

COTIZACIONES MONETARIAS

Cotizaciones monetarias del día de ayer proporcionadas por la Casa de Cambios "La Paz" ubicada en la calle Bueno No. 285- Teléfono 2-4849

	Compra	Venta
1 Dólar Billete	$b. 12,50	12,80
1 Dólar (Cheque Bancario)	$b. 12.--	12,11
1 Escudo	$b. 0.35	0.45
100 Soles	$b. 23.--	26.--
1000 Cruceiros	$b. 2.10	2.50
1000 Pesos Argentinos	$b. 2.60	3.10

La Paz, 9 de marzo de 1971

Despachos y Embarques
vía ARICA Y ANTOFAGASTA
PACOR LTDA
Potosí 940 - 4to. piso
Teléfonos 29560- 23815
es la primera empresa en Bolivia
que a partir de la fecha mantiene
COMUNICACIONES POR TELEX
directamente con sus agencias en
ambos puertos
ULTRAMAR
Agencia Marítima Ltda.
ARICA-ANTOFAGASTA

Creados para hombres por Revlon.

Póngase 'That Man' y sosténgala fuer
Ella sabrá enseguida que usted es di
rente. Porque la Colonia 'That Man
sus productos de tocador son distint
Son singulares. Especiales. Para ese hom
bre que la mujer diferencia de inmedia

That Man
Lo que ella ve en él

Solamente en comercios selecciona

HOLGUIN Y CIA S.A.
Donde lo mejor cuesta menos
Av. Camacho 1363

PRESENCIA

DIRECTOR HUASCAR CAJIAS
SUB-DIRECTOR RENAN ESTENSSORO
GERENTE ARMANDO MARIACA

Presupuesto de salud

Autoridades del ramo de salud han manifestado su fundada preocupación ante la posibilidad de que el presupuesto que les sea asignado este año sufra notables disminuciones respecto a los proyectos presentados. Ellos consideran, con toda razón, que cualquier recorte en los ítems ha de tener graves consecuencias, tanto más si aún las cifras pedidas son muy bajas respecto a las necesidades nacionales e integran uno de los presupuestos más bajos de Latinoamérica. Varias veces nos hemos referido a este asunto, haciendo notar que esa limitación de recursos destinados a salud se destaca no sólo considerando cifras absolutas, sino el porcentaje del presupuesto nacional que se dedica a cubrir las enormes necesidades existentes.

Hay que advertir que, en buena medida, los fondos de este ministerio, se destinan a salvar situaciones extremas en que se encuentran los sectores económicamente menos favorecidos de nuestra población, aquellos que no pueden acogerse ni a clínicas particulares ni a consultorios de organismos de seguridad social.

Hay que añadir que, por carencia de fondos, se ha tenido que sufrir inclusive un retroceso en aspectos relativos a salud pública; tales los casos tocantes a zonas en que la fiebre amarilla se vuelve a presentar o al sistema de lucha contra la malaria. Si los fondos siguen escaseando, nada raro sería que haya otros retrocesos, especialmente en medicina preventiva y en algunos aspectos en los cuales habíamos hecho avances satisfactorios, como sucede con la vacunación antivariolosa.

No hablamos ni siquiera de la imposibilidad de encarar sólo con nuestros recursos, algunos problemas sanitarios, como el de la fiebre hemorrágica, combatida especialmente con una generosa ayuda extranjera, sobre todo de Estados Unidos y Francia. Es verdad que, en este caso, como en otros, aunque se han producido ya hechos lamentables, ellos no han tomado recientemente un gran extensión; pero nada garantiza que eso no sucederá si no se toman las medidas preventivas, que requieren de fondos para ser llevadas a cabo.

No hay que olvidar, sin embargo, otro asunto que no debe ser tratado como independiente. Opiniones de especialistas en materia de salud pública expresan que no sólo hay carencia de fondos sino también mal uso de los mismos. En efecto, a preservar o restablecer la salud de los bolivianos se dedican varias instituciones que tienen presupuestos propios, que marchan cada uno por su lado, por lo cual se incurre inevitablemente en duplicaciones de gastos y en otros errores que llevan a que ni siquiera los escasos fondos que existen sean utilizados para que tengan el máximo rendimiento. Este asunto tiene que ser considerado también por el gobierno, aunque sólo sea para aliviar algo más la aflictiva situación por la que atraviesa el servicio de salud pública.

Pero, entre tanto, lo menos que se puede decir, es que las temidas reducciones presupuestarias no se produzcan porque ya estamos en un mínimum más allá del cual no se debe ir.

Accidentes de aviación

Los accidentes de aviación se producen en todas partes, pero temos llegado a una situación insostenible entre nosotros pues los siniestros aparecen con una frecuencia totalmente desproporcionada respecto al escaso número de aviones que existen en Bolivia.

En un período de alrededor de un mes, hemos tenido tres accidentes -dos avionetas y un avión del TAM- lo que lleva a pensar, sin necesidad de prejuzgar sobre casos concretos, que hay algo de principio que no marcha bien y que los accidentes no son siempre tales.

Autoridades de aeronáutica han explicado algunas razones para que esto suceda. De por medio existe, parece que con mayor frecuencia de la deseable, descuido de los propios pilotos, que no cumplen reglas existentes y que esperan, como muchos de los que sufren accidentes, que éstos no se producirán. Por otro lado, la falta de control de parte de las autoridades, falta que persistirá porque se carece de medios económicos, materiales y de personal capaz de supervigilar adecuadamente todos los vuelos que se producen en el territorio nacional. Por esa misma autoridad, nos enteramos, por ejemplo, de que hay zonas que se hallan prohibidas para vuelos; pero es precisamente en tales zonas donde durante años, se han producido accidentes.

No podemos, decíamos, hacer sindicaciones prematuras acerca de casos concretos, todavía investigados por las autoridades; puede suceder, al fin y al cabo, que precisamente en los casos últimos, haya habido siempre prudencia y respeto de los reglamentos aeronáuticos. Pero eso no ha podido existir en todos los de los últimos años.

Se han recordado ahora tales reglamentos y se han dado nuevas instrucciones. Pero creemos que tiene que irse más allá. Un medio inmediato para evitar imprudencias, que siempre ocasionan víctimas inocentes, tiene que consistir en que, siempre que haya estos descuidos, se proceda de tal modo que no se facilite el cobro de los seguros debe ser las personas o entidades jurídicas responsables las que cubran las consecuencias de sus descuidos o imprudencias. Esta medida podrá parecer muy drástica, pero es una de las pocas capaz de imponerse enseguida y que será aceptada por la opinión pública, sobre todo si se dan a publicidad los informes de las investigaciones hechas en ocasión de cada accidente.

Luces de los vehículos

Tema que hemos tratado muchas veces sin que nunca se nos hubiera escuchado. Pero vale la pena insistir en él siquiera para salvar la propia responsabilidad y para dejar a las autoridades con las suyas.

Es un peligro permanente el que haya una fuerte proporción de vehículos que no tengan, pese a las revisiones periódicas dispuestas por las autoridades, sus luces de señales en orden. En las noches, el peligro aumenta no sólo en carreteras, sino en la propia ciudad donde la mala iluminación de las calles hace inútiles las señales manuales. No se sabe a tiempo si algún vehículo está en una calle o en la carretera. Hay muchos que tienen sólo luz larga de modo que o permanecen invisibles o deslumbran al que viene en sentido contrario. Basta recorrer el camino a Obrajes o el que lleva a El Alto para darse cuenta de la dificultad y de la falta de seguridad que derivan de estos hechos.

Las autoridades están en la obligación de prever accidentes y de no poner o intentar poner remedio cuando ya ellos se han producido.

Por eso, insistimos en la necesidad de que se vigile con toda atención este problema de las luces de vehículos, problema al parecer baladí, pero que no es tal porque estamos seguros que muchas destrucciones y hasta muertes proceden de que no ha sido solucionado como se debe; de acuerdo a reglamentos vigentes.

La concepción cristiana de la vida incluye necesariamente la penitencia

En la Cuaresma, nos preguntaremos si en nuestros días se puede hablar todavía de penitencia, puesto que no solamente están ya fuera de uso las prácticas penitenciales de la Cuaresma de otra época, entre las cuales ocupaba el primer lugar el ayuno (cuya obligación permanece para toda la comunidad católica de rito latino sólo para el miércoles de ceniza y para el Viernes Santo), sino que parece abolido el concepto de penitencia sustituido por una mentalidad totalmente contraria, es decir, la del culto de la propia persona física y social y que va desde el cuidado escrupuloso y siempre recomendable de la higiene sanitaria y de la buena salud corporal, hasta la preocupación de evitar toda molestia, todo límite incoco al propio bienestar, hasta llegar al hedonismo de las costumbres y del pensamiento, y a sus deplorables excesos de la diversión desenfrenada, mundana y libertina e incluso de la droga excitante y mortal.

El hombre moderno, según parece, no quiere en modo alguno oir hablar de penitencia, como si fuera algo irracional e inadmisible, triste recuerdo de tiempos oscuros e inhumanos; él organiza toda su vida bajo la fórmula de pasar lo bien; la concepción cristiana de la vida nada tiene que oponer a ello, si la caridad que todo lo inspira, la hace solidaria y promotora, especialmente, cuando se trata de procurar a quien se encuentra en la penuria y en la necesidad de los bienes necesarios para la salud física, el legítimo bienestar humano, la verdadera dignidad de la vida.

LA PENITENCIA ES AUN NECESARIA

Pero esta severa palabra "penitencia" no puede ser suprimida en el discurso programático cristiano, sino que se considera necesaria. Dice y repite, en efecto, el Señor, comentando un hecho sangriento, y las víctimas del hundimiento de la torre de Siloe: "Si vosotros no hacéis penitencia, todos perecerés igualmente". (Lc., 13, 1-5). Así, también, el anuncio del Reino de Dios, que constituye el pórtico del Evangelio, se hace bajo el signo de la penitencia. Así Juan, el precursor (Mt., 3, 6); así también, Jesús: "Haced penitencia y creed en el Evangelio" (Mc., 1, 15), y así la primera predicación apostólica, por boca de Pedro, el día de Pentecostés, tiene por tema la penitencia: "Haced penitencia y después que cada uno de vosotros sea bautizado..." - (Hechos, 2, 38; cfr., 3,19).

Es muy importante remontarse al significado primitivo de esta palabra. ¿Qué significa penitencia, "metanoja", en griego, en el lenguaje escriturístico? Significa conversión, como todos saben, significa cambio de mentalidad; y se refiere este cambio al estado del hombre pecador, necesitado de cambiar de vida y de dirigirse a Dios y, por ello, deseoso de llorar las propias faltas, de arrpentirse y de invocar las divinas misericordias. Por ello, la penitencia es, ante todo, un conjunto de actos interiores: es una alteración de pensamientos, es una conciencia de la propia anormalidad moral, de la propia indignidad, un reconocimiento de la propia irregular verdad personal, frente a Dios, la cual no puede ser otra cosa que una verdad humillante.

Está, por tanto, en la esencia del acto religioso de la humanidad (pensemos en el "magnificat"); después, la humildad debe reconocer no solamente el motivo metafísico del abismo insalvable entre la criatura y el Creador, sino también el motivo de una indignidad moral, la verdad que ella expresa se convierte en desesperada o en penitencial; y quien la expresa pronuncia sobre sí mismo un juicio de condenación, o bien tiene para sí una invocación de misericordia: esta última invocación es la penitencia interior; es decir, un profundo sentido personal de verdad y de justicia, que hace suyas las palabras del publicano de la parábola, el cual no se atreve a traspasar los umbrales del templo; y ni siquiera elevaba los ojos al cielo, sino que se daba golpes de pecho diciendo: "Oh, Dios, ten piedad de mí, que soy pecador" (Lc. 18; 13).

Esta es la contrición, es la conversión, es la penitencia, de la cual, al venir al encuentro del hombre penitente la gracia, germina la nueva vida del alma. La metamorfosis del hombre viejo en el hombre nuevo, prodigio de gracia, de psicología, de orientación moral, liegan justamente a su madurez mediante la penitencia (cfr. - Rom, 6,6; Efes, 4, 22-24; col 3,9 - 10).

LA PENITENCIA NO DEPRIME AL HOMBRE

De donde se deduce, que la penitencia, lejos de producirnos terror, debería estimular nuestro ánimo y muestra esperanza. Ella no es fin en sí misma, sí bien tendremos necesidad de la penitencia, siempre durante toda la etapa de nuestra navegación tempestuosa en el tiempo. Dice Santo Tomás: "Tal penitencia debe durar, hasta el fin de la vida" (Santo Tomás III, 84, 8); al igual que quien guía una barca en un mar agitado debe mantobrar continuamente el timón para conservar la ruta sobre la línea señalada; pero está el hecho que la penitencia pretende corroborar no deprimir a quien emprende su valeroso y austero ejercicio y que conduce a la paz y a la alegría interior, no a la tristeza. Es una pedagogía batalladora del espíritu cristiano la pedagogía cristiana, como nos enseña San Pablo, el cual, comparando a los fieles con el atleta que ambiciona el llegar el primero a la meta, los exhorta de este modo: "Corred de suerte que podáis alcanzar el premio" (I Cort., 9,25; 2 Tim., 2,5, etcétera).

Y esto viene a propósito también en nuestra época, en la cual una cierta fobia hacia la tradición eclesiástica y una cierta simpatía por la secularización ha hecho perder a tantos cristianos, e incluso a algunos ambientes religiosos, la estima y el gusto del estilo austero y penitencial adoptado por la Iglesia con algunas de sus observaciones ascéticas, en sí no indispensables, pero útiles y avaladas por la experiencia para conservar la primacía del espíritu en el complicado y desordenado (la causa del pecado original), complejo organismo humano, para imprimir a la actitud penitencial interior su ejercicio exterior y su testimonio social y para neutralizar la tentación humana hoy tan insinuante y difundida, no solamente el ayuno, por la comprensión que la Madre Iglesia tiene de las necesidades de sus hijos y de las costumbres de los tiempos, ha desaparecido prácticamente casi en su totalidad; sino que ha desaparecido en muchos sectores de la disciplina eclesiástica el uso del hábito clerical y religioso, la obediencia a una regla puntual y severa, la renuncia a las cosas supérfluas y a la exhibición, frecuentemente equivoca e infiel, que los medios de comunicación social ofrecen de la opinión pública y de la disipación mundana.

Insensiblemente, también nosotros, discípulos de Cristo y considerados como fieles católicos, tendemos frecuentemente a una vida cristiana, cómoda y conformista; y poquito a poco excluimos de nuestros hábitos prácticamente la mortificación, el sacrificio, la cruz. Muchos desean hoy un cristianismo fácil, liberado de leyes canónicas y de obediencias comunitarias y prefieren, como algunos dicen, escoger la libertad, desarrollar la personalidad propia, conceder a la curiosidad no sólo un prudente y legítimo conocimiento, sino, a veces, la experiencia de las formas reprobables o discutibles, de la vida profana, lecturas, conversaciones, espectáculos, concursos, diversiones, incluso criterios inmorales...; que, ciertamente, no reflejan la valerosa, coherente y perseverante doctrina del Señor, el cual ha predicado el camino estrecho (Mt., 7, 13) la sencillez (cfr., Mt. 10, 10) y la pobreza y la ley del morir para vivir (cfr. Jn., 12 - 24-26)

NECESIDAD DE UN CRISTIANISMO RECIO Y COHERENTE

No pretendemos con esto hacer artificialmente difícil la práctica de la vida cristiana ni queremos atribuir importancia excesiva al formalismo exterior en la que ella pueda caer, ni deseamos censurar las reformas que la Iglesia promueve y aprueba. Queremos más bien un cristianismo lógico y fuerte, una adhesión filial y viril a las exigencias institucionales y comunitarias de la Iglesia un hábito diligente y solícito para cumplir la voluntad de Dios, una revalorización moral y espiritual de la fidelidad voluntariosa y alegre al deber cotidiano, una espiritualidad bivalente, es decir, que ora y que trabaja.

Y, finalmente, otros dos puntos merecen una mención en esta rápida apología de la penitencia, que la Cuaresma nos sugiere: en primer lugar, el ejercicio de la caridad hacia los pobres y hacia los que sufren, hacia las obras de la beneficencia y de la asistencia cristiana, hacia las misiones católicas y hacia el desarrollo del así llamado Tercer Mundo, hacia nuestras escuelas y nuestra prensa, hacia las necesidades de la comunidad eclesial y social, que son realmente muchas; la caridad, como vosotros sabéis, es multiforme, se explica en la amplia teoría de las obras de misericordia corporales y espirituales; es multiforme, como son las necesidades de nuestros hermanos; nadie puede decir que no se encuentra en disposición de derramar sobre ellos aún tesoro de caridad.

(Pasa a la página 7)

La carrera armamentista

Por Germán Arciniegas

En Lourdes tuvo lugar la última asamblea plenaria del episcopado francés. No hay que maravillarse de que buena parte de las conclusiones aprobadas tengan alcances políticos. Se trataba de enviar un mensaje de paz - es lo menos que puede hacerse desde Lourdes y la conservación de la paz está en manos de los políticos. Los obispos han visto con la mayor preocupación el tráfico de armas. Concretamente, la venta de armas a América Latina. Así, pues, la asamblea al deplorar los fabulosos recursos que acumulan las industrias de guerra, agregó: "Esos recursos estarían mejor aprovechados en el desarrollo de los pueblos menos favorecidos. El comercio de armas arriesga convertirse en un comercio de muerte. Las naciones - y en primer lugar la muestra - están obligadas a asegurar su seguridad y construir la paz por caminos distintos del terror. Hay que pasar de la dialéctica del miedo a la dinámica de la paz. Suscitar una dinámica de la paz es creer en la fuerza de la persuasión por la verdad y el amor. Es compartir el pan y no las armas con las naciones pobres".

Raymond Veillet, al informar sobre esta asamblea episcopal, la ilustra así: "Ya en el mes de junio un profesor, Juan Muller, y un sacerdote. Juan Desbois, en huelga de hambre, protestaron contra la venta de 16 Mirage - 3 al Brasil - quisieron obtener la anulación del contrato. Estimaban ellos, con razón, que no es glorioso para Francia enriquecerse con este género de negocios, echando un enorme peso sobre un país donde hay poblaciones asoladas por el hambre. Ellos invitaban a sus compatriotas a detener el comercio de armas y a manifestar estos sentimientos en una carta dirigida al presidente de la República".

Estas informaciones ponen de manifiesto la ingenuidad e insensatez de nuestros países, cuando ceden a los estímulos de los vendedores de armas y caen en el vértigo de la carrera que fomentan los interesados. Nadie puede explicar la compra de armamentos pesados, de guerra internacional, en un grupo de repúblicas que están congeladas para este tipo de encuentros por el único - quiza - tratado multilateral que obliga a los arbitrajes jurídicos. América Latina tiene una constitución que la afirma sobre una base de derecho, y montar catapultas para destruir esa base es obrar contra el compromiso fundamental que les ha dado su más justo título a la consideración de las demás naciones.

Yo no vacilaría en pedir el desarme total de América Latina en lo que a armas para guerras internacionales se refiere. Inermes, pero fuertes en una rotunda afirmación de derecho, estarían nuestras repúblicas bien guardadas, y servirían mejor a lo único que nos interesa: el bienestar del pueblo, único tema que debe preocuparnos.

En tiempos recientes se ha desatado una campaña de prensa, bien calculada, para enfrentar a Venezuela y a Colombia y estimularlas para que se precipiten en la carrera armamentista. No hay una persona que ignore la inspiración que mueve estos apetitos y las ambiciones que los alientan. Por fortuna, creo que ninguno de los dos países se eche a rodar por esa pendiente y caiga en la tentación criminal. Pero nadie sabe hasta dónde estas provocaciones alcancen a deteriorar el espíritu común. Es incontestable, sin embargo, que mejor acorazada está una república en América Latina en su derecho desnudo, que entregando su suerte al negocio de quienes venden armas a quien se las compre.

¿A qué, pues, los ejércitos en América Latina? ¿Hay, acaso, algo que justifique su existencia? Creo que sí. Tenemos a la vista la guerra contra el desierto redimible, contra la selva inexplotada, contra tierra y el hombre ocioso , y están esperando las muchedumbres desafortunadas a los libertadores que las guíen. Suramérica representa la mayor área colonizable que espera en el mundo a quien venga a aprovecharla. Los oficiales de los ejércitos de hoy se han formado como universitarios en escuelas de nuestra América, de Estados Unidos, de Europa. ¿No tienen ellos la posibilidad de hacer grandes movilizaciones para penetrar en las regiones marginadas y establecer las propias colonias que cada república nuestra puede levantar dentro de sus fronteras, sin codiciar tierra ajena? Todo el corazón de la América del Sur es un continente muerto, que al despertarse cambiaría frutos por hambre, trabajo por ocio. Y es ahí dónde los ejércitos ganarían sus laureles.

Perder, en toda América, estas oportunidades, por servir a los intereses de cuantos se aprovechan de la carrera armamentista, es el gran pecado que ya desde Francia están condenando, y con toda razón, los obispos reunidos en Lourdes - (ALA)

ACLARACION

El artículo publicado en nuestra edición de ayer, página 3, bajo el título "Próxima reunión del CIE" corresponde a nuestro colaborador Sr. Víctor Méndez Bayá, nombre que, involuntariamente, fue omitido en dicha publicación.

Desarrollo económico y los cambios políticos

Por Mario Guzmán Galarza

El presidente del Banco Interamericano de Desarrollo, Felipe Herrera, pronunció el día 18 del mes en curso un importante discurso ante el Comité Interamericano de la Alianza para el Progreso (CIAP), en el que hizo agudas observaciones sobre la realidad latinoamericana.

Refiriéndose a las nuevas tendencias sociales y políticas, con franca alusión a los movimientos revolucionarios de actualidad, el economista chileno instó a los organismos continentales a adaptarse "con sensibilidad y prontitud" a los cambios que se producen en las naciones de América Latina.

Según un despacho de la AP el presidente cesante del BID dijo: "Se han agudizado las presiones sociales y políticas orientadas a producir modificaciones profundas en las estructuras". Y a manera de recomendación pa" que se abran las puertas de las agencias internacionales a los nuevos vientos que soplan en Latinoamérica, Herrera agregó: "Debemos procurar que los programas continentales se vayan adaptando a las nuevas tendencias que inevitablemente tenderán a conformar nuevos modelos de desarrollo económico, o por lo menos modificar de manera sustancial los existentes".

Las afirmaciones de Felipe Herrera constituyen un reconocimiento tácito a la justicia y validez de las demandas populares que han estado exigiendo, desde hace mucho tiempo, el debido respeto a la autodeterminación de los pueblos y un trato más justo a las naciones latinoamericanas. En muchas ocasiones se han dejado escuchar voces que reclaman a los organismos continentales y en especial a las agencias internacionales de financiamiento, programas que se ajusten a las verdaderas necesidades de los países de la región en lugar de que se impongan condiciones a los pueblos para someterlos a los arbitrios, a todas luces injustos, de los llamados estrategas unilaterales del desarrollo. La actitud del Banco Mundial, por ejemplo, con el propósito de su presidente, Robert McNamara, de pretender imponer en América Latina el control de la natalidad como condición sine qua non para el otorgamiento de créditos, significa un verdadero atentado a la independencia, soberanía y libertad de los pueblos.

La estrecha mentalidad de los responsables de las agencias internacionales y el inveterado apego de algunos funcionarios a las tradicionales cuanto repudiadas normas de la imposición y del chantaje, no les permiten ver las transformaciones que se han producido en los últimos diez años. Por esta razón, seguramente, Herrera dijo: "Es evidente que en numerosos países latinoamericanos se han venido generando movimientos nacionalistas de fuerza creciente, que enfocan el desarrollo como un proceso en que el esfuerzo propio debe asumir un papel mucho más importante y responsable de lo que ha sido habitual hasta ahora. Estos y otros claros antecedentes ponen en evidencia que las condiciones en que se realiza el proceso de desarrollo en nuestros países son muy distintas a las que prevalecían cuando, a comienzos de 1960, se lanzó la Alianza para el Progreso".

En las palabras de Herrera se deslizaron crfticas contra los burócratas internacionales que pretenden resolver los problemas del desarrollo, aplicando fórmulas ortodoxas que respondan a soluciones rigurosamente técnicas. Estos funcionarios, atrapados en la rutina del sistema, sin imaginación ni una adecuada información de la dinámica social, ignora el sentido dialéctico del desarrollo y carecen de capacidad, por ello, para formular proyectos o evaluar los que presentan los gobiernos. "El desarrollo económico, por su naturaleza misma, dijo Herrera, es un proceso sujeto a cambios, tanto más frecuentes y profundos cuanto más auténtica y generalizada sea la participación del pueblo en el proceso político, proceso este último que es el que orienta y da contenido social al desarrollo económico".

Aunque Herrera destacó que los "tres factores" más importantes de la presente década serán el proceso de urbanización acelerada, el comercio como factor para la formación de recursos no renovables y la incorporación de la zona al proceso tecnológico de nuestra era, cabe señalar que a ellos debe sumarse la mayor participación del pueblo en la dirección de la vida social, económica y política, como consecuencia de la incontenible insurgencia revolucionaria de los pueblos de Latinoamérica , empeñados en una tenaz lucha, cada uno de ellos de acuerdo a sus propios medios tácticos y estratégicos, para realizar un desarrollo con un sentido de liberación nacional.

Las opiniones de Felipe Herrera, como presidente del BID, son doblemente oportunas, primero porque ayudan a esclarecer el problema de la política de los organismos internacionales en la región y, segundo, porque el mismo día en que él habló ante el CIAP, en una audiencia del Congreso de los Estados Unidos, John R. Petty, secretario adjunto del Tesoro, dijo que "a causa de la incertidumbre, tenemos algunas reservas" acerca de la política de préstamos del BID hacia Chile. Herrera regresó a su país, según se dice. En el futuro, ¿se escucharán sus recomendaciones o prevalecerá la opinión de Petty y de los congresistas Dante Fascell y Lee Hamilton que consideran al BID como de su propiedad particular?.

La exportación de capital humano

Por Oscar Zambrano

La exportación de capital humano y, sobre todo, de profesionales, es uno de los más graves problemas que contempla la actual situación de América Latina. Este asunto adquiere trascedental importancia, si se lo considera a la luz de las necesidades presentes y por venir de esta parte del mundo, necesidades que, a su vez, parecerían estar fuera del alcance visionario de la mayoría de los gobernantes latinoamericanos. Y Bolivia, como parte integrante de esta comunidad de países subdesarrollados, es uno de los que más sufre de este éxodo de profesionales.

Hace unos pocos años y, en ocasión de su visita a Europa, un alto funcionario del gobierno boliviano de entonces, comentaba en forma elogiosa el hecho que durante su viaje por diversos países latinoamericanos, europeos y los EE.UU., había encontrado a muchos técnicos e intelectuales bolivianos desempeñando cargos importantes en instituciones internacionales, así como en institutos y universidades de esos países. "Bolivia debería sentirse orgullosa de ello"- concluyó el mencionado funcionario, dando muestras de satisfacción y, por lo demás, de la ignorancia existente a nivel oficial con respecto a esa dolorosa realidad.

Se puede afirmar, casi sin lugar a equívoco, que una gran parte de esos técnicos e intelectuales bolivianos está conformada por profesionales que han estudiado o, por lo menos, se han especializado en el extranjero, principalmente en los EE.UU. y en Europa. Para un bachiller boliviano, una estadía de algunos años en esos países conlleva, por regla general, un proceso de enajenamiento con respecto a la realidad del propio país, proceso que, a su vez, está condicionado y determinado por la necesidad urgente de adaptarse, por un lado, al sistema de vida de una sociedad altamente industrializada, y de integrarse, por otro, al sistema universitario propio de esa sociedad. Carente de una preparación escolar adecuada y deslumbrado por el avance económico-industrial de esas naciones, el estudiante boliviano opta, no pocas veces, por una profesión de alto nivel especializado- los hay, incluso, que estudian energía nuclear o construcción de aviones-, pero sin ninguna perspectiva real dentro de su propio país. No es raro entonces que, una vez obtenido el título, ese profesional se quede a trabajar en Alemania, Inglaterra o los EE.UU., ante la tentadora posibilidad de una buena remuneración y condiciones favorables de trabajo e investigación. Si regresa a su país, choca con la dramática realidad del subdesarrollo y la consiguiente falta de condiciones para desempeñar su profesión; en tal caso, por lo general, se vuelve por donde había venido. Otro tanto, y por razones más o menos parecidas, ocurre con muchos de los que logran terminar una carrera académica dentro de la misma Bolivia.

Si bien es cierto que esta fuga de profesionales tiene mucho que ver con la falta de comprensión social del mismo profesional en la sociedad utilitarista, también es un hecho que este déficit está, al menos en nuestro medio, vinculado directamente a la manifiesta bancarrota que evidencia el sistema educacional boliviano. La inoperancia de este sistema radica no solamente en lo anacrónico de los métodos empleados, sino también en la aplicación arbitraria de modelos importados, que poco o nada tienen que ver con la realidad de un pueblo mestizo, culturalmente hablando. Se cultiva en el estudiante el ejercicio de memorizar nombres, fechas y frases abombadas, cuyo significado no llega a comprender, porque no se le incita a desarrollar su fantasía, su capacidad creativa y su espíritu crítico y de análisis. Además está decir que no existe, a nivel de escuela secundaria o bachillerato, una orientación vocacional seria que tenga en cuenta tanto las facultades del estudiante, como también las verdaderas necesidades del país. Un nivel espantosamente bajo del bachiller y su absoluta desorientación frente a la Universidad, son el resultado lógico de ese sistema. Las reformas que en este sector se han intentado, cuando no han sido una copia irracional de patrones extranjeros, han tenido un carácter meramente formal y demagógico. Pocos, muy pocos, deben ser los educadores bolivianos que se han tomado el trabajo de estudiar detenidamente la "Pedagogía Nacional" de Franz Tamayo, aunque no fuere sino a título de información. Tampoco existe un organismo nacional dedicado a la investigación de este problema.

Sabido es que el sistema educacional de una sociedad refleja las virtudes o defectos de esta misma, y, por lo tanto, el sistema educativo boliviano, en las circunstancias actuales, no puede ser sino subdesarrollado. No puede haber una reforma eficaz de la educación sin un cambio de las demás estructuras socio-económicas a las que está ligada la educación. Una campaña de alfabetización a nivel nacional, integral, es necesaria, pero ella debe ir enmarcada dentro de un programa global de transformaciones. De nada sirve construir escuelas en la ciudad o en el campo, si el obrero y el campesino no pueden enviar a sus hijos a esa escuela, porque los necesitan como mano de obra para incrementar el ingreso de la familia.

Todos estos problemas, y muchos otros más, seguirán vigentes en Bolivia, mientras no se creen las estructuras e infraestructuras que den cabida a los técnicos y cuadros capacitados, sean estos formados en el exterior o dentro del mismo país. De lo contrario, Bolivia continuará exportando profesionales y sintiéndose "orgullosa" de contribuir con ellos al desarrollo científico y tecnológico de las naciones industrializadas.

Según diplomático norteamericano.

Presidente chileno Salvador Allende caerá en seis meses

SANTIAGO DE CHILE, 9 (INTER PRESS SERVICE).- El columnista político del diario comunista "El Siglo" Eduardo Labarca, publica hoy una nota titulada "quieren derribar a Allende antes de seis meses".

Dice la crónica que "dos whiskyes bastaron para que a un alto diplomático norteamericano en Santiago se le soltara la lengua y confesara los propósitos de su gobierno respecto de Chile: "No necesitamos invadir Chile porque Allende no durará más de seis meses. La crisis económica y política derribará su gobierno".Tales palabras -continúa Labarca -fueron dichas en el Hotel Carrera, en la recepción que se ofrecía al Director de la revista "Time" que visita Chile. Se hallaba presente -prosigue- el Embajador de Estados Unidos, Edward Korry, aunque, es justo reconocerlo, la afirmación temeraria de su subordinado se pronunció lejos de sus oídos. Pero como prueba,lo afirmado por ese diplomático es suficiente. En vez de decir "la crisis derribará a Allende", debió afirmar -concluye el cronista de "El Siglo" -que "provocaremos una crisis económica para derribarlo".

Inmediatamente después, el comentarista del diario comunista se refiere a la investigación que practican actualmente autoridades judiciales en torno al "Affaire" internacional destinado a provocar una baja en el cobre. Dice Labarca que este "era el primer paso para provocar esa crisis económica, cuya perspectiva tanto entusiasma al locuaz diplomático de USA".

Comenta luego Labarca un cable enviado por la Agencia Noticiosa United Press International que comienza informando que "Allende reconoció el fracaso de su gobierno popular", al que califica como "una intriga más" y denuncia la aparición de rayados murales con la sigla "ANATI" que correspondería a una "Alianza Nacional de Trabajadores de Izquierda", que piden "la expulsión de Chile de los judíos y curas extranjeros". Labarca sugiere que se trata de crear conflictos con Israel y con la Iglesia al mismo tiempo.

Termina el comentarista político de "El Siglo" diciendo que "El Partido Nacional (PN) y la derecha piensan orquestar su campaña para provocar la crisis con que vienen sonando con la presentación de sucesivas acusaciones constitucionales contra ministros de la Unidad Popular. El primero que se halla en la línea de fuego es el ministro comunista José Oyarce. Está claro que la unión del PN y del PDC -termina Labarca -dará satisfacción al sector freísta (alusión al expresidente FREI) de la DC que busca a toda costa un entendimiento con la derecha".

PATRULLA NORTEAMERICANA - Al Noroeste de Saigón, 9 (AP).- Dos helicópteros norteamericanos descienden para recoger a los miembros de un pelotón de fusileros cerca de Xuan Loc, en Vietnam del Sur, tras una operación en la zona,a 64 kilométros al nordeste de Saigón. La patrulla informó de haber establecido contacto con los comunistas, pero no hubo noticias confirmadas de bajas norvietnamitas (Radiofoto AP).

Soldados desertores haitianos

Denunciaron los horrores que sufre su pueblo bajo régimen de Duvalier

SANTO DOMINGO 9 (AP).- Una alta fuente policial confirmó hoy, que tres soldados haitianos pidieron aquí asilo político y denunciaron "los horrores que sufre el pueblo haitiano bajo la tiranía de Francois Duvalier".

Pero la fuente se negó a revelar los nombres de los desertores del ejército duvalierista. Dijo que "la solicitud de asilo está en estudio de Santo Domingo".

Fuentes extraoficiales, empero identificaron a los soldados como Joseph Duval, Ecunio Leonard y Atheu Sirsere, y dijeron que entraron en territorio dominicano con sus armas de reglamento.

La huída de estos soldados haitianos y la detención en Puerto Príncipe del raso dominicano Rafael Félix, han colocado las relaciones de las dos naciones que comparten la isla, en su punto más bajo en los últimos años.

El presidente Joaquín Balaguer, de acuerdo con observadores, maneja el problema "con tacto diplomático" y pese a las críticas que se le formulan para que adopte una "línea dura" frente a Duvalier, se cree que trata de evitar mayores fricciones con Haití.

Pero es a todas luces evidente según los observadores, que Duvalier observa una conducta "agresiva" hacia el régimen dominicano, como lo prueba la detención del soldado Félix, quien cruzó por error a Haití el 3 de febrero pasado cuando perseguía a dos contrabandistas en Ron.

Existe un acuerdo entre los militares de los dos países, para que cuando casos como el del raso Félix ocurran, después de las identificaciones de lugar, se resuelvan sin intervención diplomática.

Se considera, empero, que Duvalier ordenó el traslado de Félix a Puerto Príncipe, para presionar al gobierno dominicano a que devuelva a los tres desertores haitianos.

"Eso", afirmó esta mañana la alta fuente policial consultada, "no se hará, pues esos tres soldados han pedido asilo político, aquí, y su situación es bien distinta a la de nuestro agente".

La fuente aclaró que "es a la Cancillería a la que le toca decidir y no queremos que se interprete que estamos inmiscuyéndonos en asuntos diplomáticos, pero nuestra institución, por humanismo, ha tratado bien a los soldados haitianos.

En Uruguay

Ejecutivo aprobará decretos para combatir contrabando

MONTEVIDEO, 9 (INTER - PRESS SERVICE).- En el correr de la semana que comenzó, el ejecutivo aprobará los decretos elaborados por el Ministro de Economía y Finanzas, para combatir el contrabando. El titular de la cartera, doctor César Charlone, mantuvo contactos con el director de aduanas, Eduardo Terra Suárez, y anunció que se ajustan detalles de un conjunto de medidas tendentes a combatir el contrabando.

Aunque se mantuvo absoluto hermetismo respecto a las normas que se aplicarán, en razón de que el Ministro de Economía entiende que perderían efectividad en caso de anunciarse con anticipación, trascendió que uno de los decretos introducirá modificaciones al régimen de premios para los funcionarios que apresen contrabando.

Actualmente, la mercadería incautada va a remate y al funcionario le corresponde un porcentaje del precio obtenido. En cambio por el nuevo sistema que se implantará a partir de esta semana, se entregaría la total del producido a quien captura el contrabando.

El Ministro ha señalado que el gobierno será implacable en la persecución del contrabando, que cuesta al país muchos millones de dólares.

Paralelamente se anunció que en sólo un mes, la nueva dirección de aduanas ha podido incautarse de mercaderías por un total de doscientos mil dólares (cincuenta millones de pesos).

En Chile subió costo de vida

SANTIAGO DE CHILE, 9 (INTER PRESS SERVICE).- En un 0.7 por ciento subió el costo de la vida en el pasado mes de febrero. Tal índice llegó a un 1.4 por ciento en enero, totalizando hasta ahora 2.1 por ciento.

En similar período del año anterior, el índice, se había elevado a un 12.2 por ciento.

"Que se recuerde, tales cifras nunca se habían alcanzado, en las tres administraciones anteriores, esto es, 18 años.

Según la información correspondiente al Instituto Nacional de Estadística, hubo un aumento del 1.6 por ciento en el rubro de alimentación y otro de 0.1 por ciento en varios. "Vivienda" y "vestuario" entre los principales no experimentaron variaciones con respecto al mes anterior.

El Ministro de Economía, Pedro Vuscovic, al proporcionar esas cifras, se mostró optimista, por la política oficial tendente a contener la inflación que, junto con la cesantía, son dos verdaderos flagelos que caen sobre Chile.

LA REVOLUCIONARIA PILA AZUL

NATIONAL HYPER

Confección en Overlock

Se reciben ofertas de contratistas para la confección de artículos de vestir en máquinas de Overlock.
Referencias: Presentar ofertas por carta a Casilla No. 1743 - La Paz, o directamente Jenaro Sanjinés No. 579 - La Paz.

AVISO PERMANENTE AL SEÑOR MARIO ROMAY MONJE

Se lo cita para que, por sí o mediante apoderado se presente en las oficinas de Liquid Carbonic de Bolivia S.A., con objeto de hacer efectivo su cheque en dólares girado contra cuenta cancelada.

LIQUID CARBONIC DE BOLIVIA S.A.

H. Municipalidad de La Paz

CONVOCTORIA A PROPUESTAS Nº 6-71

Por orden del señor Alcalde, se convoca a propuestas a las Empresas Constructoras inscritas en la Cámara Nacional de la Construcción y el Ministerio de Obras Públicas, para los trabajos de elevación de vertederos y el muro de encauce del lado Oeste; la reconstrucción del muro en la Av. Roma, frente a la parada de colectivos No. 1 y la calzadura del muro afectado en las proximidades del Barrio del Periodista, de acuerdo a planos y pliegos de especificaciones especiales que serán proporcionados por el Departamento de Canalización de la H. Alcaldía Municipal.

Las propuestas deberán ser presentadas en la Oficialía Mayor de la H. Municipalidad hasta el día 24 de marzo, a horas 18.00, en dos sobres cerrados y lacrados. El primero con los documentos del pliego de especificaciones y el segundo con los precios unitarios y el precio total de la propuesta y demás formalidades de Ley.

La Paz, 6 de marzo de 1971

DIRECCION DE RELACIONES PUBLICAS

UNIVERSIDAD TECNICA DEL BENI

Aviso H.C.U. No. 006/71

FACULTAD DE INGENIERIA ZOOTECNIA

CONVOCATORIA A INSCRIPCIONES

Se comunica a los bachilleres interesados en ingresar a la Facultad de Zootecnia, que a partir de la fecha quedan abiertas las inscripciones para el primer período académico del presente año lectivo, de acuerdo a las siguientes bases:

1o.- PERIODO DE INSCRIPCIONES:
24 de febrero al 24 de marzo

2o.- REQUISITOS:
a) Diploma de bachiller o Diploma de egresado de escuela técnica media afín a la zootecnia. (Técnico en agricultura, ganadería, etc.)
b) Certificado de vencimiento del semestre anterior.
c) Certificado de nacimiento.
d) Libreta de Servicio Militar (para mayores de 19 años).
e) Cuatro fotografías tamaño carnet.

3o.- LUGAR DE RECEPCION:
Secretaría General de la U.T.B. (Sección Kardex) Calle Cochabamba 666, Casilla 38.

Trinidad, febrero de 1971.

LA SECRETARIA GENERAL

SERVICIO NACIONAL DE CAMINOS

Convocatoria a Propuestas Nº 6-71

Por orden del señor Ministro de TRANSPORTES Y Comunicaciones, se invita a las firmas comerciales y/o importadoras legalmente inscritas en la Cámara Nacional de Industrias y Comercio, para la provisión de:

4 Jeep de doble tracción
1 Jeep para entrega inmediata

De acuerdo a Pliegos de Especificaciones que los interesados podrán retirar de la División de Equipos del Servicio Nacional de Caminos, previo pago de 80.—.

Las propuestas deberán presentarse en sobre cerrado y lacrado, llenando todas las formalidades de Ley, acompañando la Boleta de Garantía de seriedad de la Propuesta de Sb. 50.— por el primer mil, más el 5 por mil del valor total de la Propuesta, hasta horas 17.30 del día 5 de abril de 1971, en la División de Equipos del Servicio Nacional de Caminos, Avenida 20 de Octubre No. 1829.

La Paz, marzo de 1971.
DEPARTAMENTO DE RELACIONES PUBLICAS

MINISTERIO DE PLANIFICACION Y COORDINACION

SUBSECRETARIA DE REFORMA ADMINISTRATIVA
INSTITUTO SUPERIOR DE ADMINISTRACION PUBLICA

AVISO

Se precisan los servicios de jóvenes de ambos sexos a comisión, para realizar trabajos de promoción de venta de textos editados en ISAP.

Los interesados deberán presentarse a fin de recabar mayor información, todos los días hábiles de 9:00 a 11:30 y de 14:00 a 17:00, hasta el día viernes 12 del presente mes, en las oficinas del Instituto, Ballivián 1333 (Edif. de la Renta) 5to. piso.

La Paz, 8 de marzo de 1971.

SERVICIO NACIONAL DE CAMINOS

Convocatoria a Propuestas Nº 5-71

Por orden del señor Ministro de TRANSPORTES Y Comunicaciones se, invita a Firmas Comerciales y/o importadoras legalmente inscritas en la Cámara Nacional de Comercio, para la provisión de:

25 Máquinas de escribir de 16" (Tipo Elite)
12 Máquinas de escribir de 24" (Tipo Elite)

Los interesados en la presente propuesta, podrán obtener mayores datos en el Departamento de Servicios Generales del S.N.C.

Las propuestas deberán ser presentadas en sobre cerrado y lacrado llenando todas las formalidades de Ley, en papel sellado con Timbres, acompañando Boleta de Garantía de seriedad de la Propuesta de $b. 50.- por el primer mil, más el 5 por mil del valor total de la propuesta, hasta horas 17,30 del día jueves 25 de de marzo del presente año en el Departamento de Servicios Generales del Servicio Nacional de Caminos, Avenida 20 de Octubre No. 1829.

La Paz, marzo de 1971.
DEPARTAMENTO DE RELACIONES PUBLICAS

UNIVERSIDAD TECNICA DEL BENI

AVISO H.C.U. No. 007/71

CONVOCATORIA A PROPUESTAS

Por disposición del H. Consejo Universitario, y con la consiguiente aprobación de la H. Junta de Monedas, se convoca a las firmas importadoras y casas comerciales especializadas del país, a presentar propuestas para la provisión parcial o total de los siguientes materiales destinados al Instituto Técnico Industrial:

MAQUINA - HERRAMIENTAS

5 Pzs. Tornos paralelos de 1.200 mm. distancia entre centros y 200 mm. de radio de giro sobre bancada. (5 pzs. con Caja Northon y 5 piezas con engranaje de cambio. Motor de 50 Ciclos para 220 voltios)
5 Ltes. Accesorios para los tornos anteriores: platos, llevadores, mandriles porta-brocas de 1 a 2 mm. Juego de herramientas para tornear (EXT. e INT.)
2 Pzs. Mecanismo para torneado cónico.
2 " Cepilladoras limadoras (SHEPING), 180 mm. de carrera con sus accesorios correspondientes
2 " Taladros de banco de capacidad de mandril de 0 a 15 mm.
1 " Máquina para cortar metales, sierra sinfín o tipo vaivén con capacidad para diámetro hasta 8".
1 " Fresadora Universal No. 2 con sus aditamentos normales, cabeza divisor, serie de fresas para corte, desvastar, fresar engranajes dentro del sistema modular y diametral PITCH.
2 " Equipos de soldadura Oxiacetileno completos.
2 " Equipos de soldadura por Arco Eléctrico, desde 0 a 300 amp. de generador o transformador
2 Jgos. Equipos de Seguridad para soldadura.
1 Pza. Banco de Pruebas para bombas e inyectores de Motores Diesel.
10 " Máquinas de coser a pedal.
1 " Máquina cortadora de telas
12 " Máquinas de escribir de 33 mm.

INSTRUMENTOS

6 Pzs. Calibradores de 6" (con nonius en mm. y pulgs.)
3 " Tornillos micrométricos en las siguientes capacidades: (1 pza. tornillo micrométrico de 0 a 25 mm.)
1) pza. tornillo micrométrico de 0 a 50 mm.)
1) pza. tornillo micrométrico de 50 a 100 mm.)
1 " Cuenta hilos del sistema W-55o
1 " " " " " N-A. 60o
2 " Gramiles Starret
1 " Mármol para trazado de 0.80 x 0.80 mts.
2 " Amperímetros - 30 Amperes.
2 " " - 0-6 "
2 " Voltímetros de 0-24 Voltios
2 " " de 0-120 "
2 " " de 0-240 "
12 " Flexómetros de 2 mts. de longitud
2 " Maniquis para modistas
1 Gabinete completo de Topografía
1 " " " Dibujo Técnico

HERRAMIENTAS

24 Pzs. Limas planas ásperas de 12"
24 " " planas finas de 10"
24 " " media caña finas de 6"
24 " " semi-finas de 8". (media caña)
24 " " triangulares finas de 6"
24 " " cuadradas de 6"
24 " " redondas de 8"
24 " Martillos P. mecánico de 300 gr.
24 " Reglas metálicas de 12". (30 cm.)
12 " Escuadras fijas de 6"
12 " Escuadras de 8"
12 " ARcos de Sierra graduables
12 " " " " fijos para hojas de 12"
12 " Prensas de banco de 4" en las mandíbulas
12 " Prensas de banco de 6" en las mandíbulas
2 " Prensas articuladas (P. herrería).
6 " Tijeras para hojalatería rectos de 12"
6 " " " " curvos de 12"
6 " " " " rectos de 6"
6 " " " " curvos de 6"
12 " Cautines para soldar
6 " Sopletes de gasolina de 1 Lt. capacidad
6 " Compases de punta de 6"
2 " Yunques o bigornias No. 2 (dos)
2 " Fraguas eléctricas o manuales
2 Jgos. completos de herramientas de fragua
1 " de máquinas para hojalatería
1 Pza. Esmeril eléctrico para 220 voltios con pedestal.
1 Equipo completo de herramientas para servicio de reparación y mantenimiento de motores a gasolina.
12 Pzs. Destornilladores de 6"
12 " " de 4"
6 " " de tipo Phillips de 5"
12 " Alicates de corto de 6" (aislados)
6 " Alicates de punta de 4"
4 " Martillos de uña
6 " Prensas de banco de 4"
15 " Niveles para albañilería de 0.50 mts.
15 " " " " de 1.30
15 " Plomadas para "
15 Jgos. Completos badilejos (planchas, paletas, etc.)
15 " Herramientas de Zapa (palas, picos, azadones)
15 Pzs. Barretillas
15 " Combillos para albañil
15 " Baldes para albañilería
10 " Carretillas
10 " Tijeras de 8"
10 " " de 6"
5 " " de corte zig-zag.
10 " Reglas de modistas de 1 mt.
10 " Winchas de hule de 2 mts.
5 " Planchas eléctricas, para 220 voltios

Los interesados deberán presentar sus propuestas de acuerdo a modalidades de ley, a la Secretaría General de la Universidad (calle Cochabamba 666, casilla 38, telef.: 371), incluyendo condiciones de pago y los certificados de impuestos a la Renta, hasta el día 30 de abril de los corrientes a horas 17.00.

Trinidad, febrero de 1971
LA SECRETARIA GENERAL DE LA U.T.B.

Charagua y San Julián sufren graves daños por inundaciones

Santa Cruz, 9 (PRESENCIA).- Es crítica la situación que atraviesan las poblaciones de Charagua y San Julián, donde las inundaciones afectaron a centenares de familias y ponen en peligro sus viviendas.

Las conclusiones corresponden a miembros de la comisión que durante este fin de semana realizó una inspección a las regiones en emergencia. Las observaciones permitieron también tomar conocimiento de las necesidades de la gente.

SAN JULIAN

A bordo de un helicóptero, miembros del Instituto Nacional de Colonización y el Comité de Emergencia realizaron una visita a San Julián, provincia Ñuflo de Chávez, a ... kilómetros al Este de aquí. Se dice que las aguas aislaron prácticamente a las poblaciones pequeñas.

En poca cantidad el INC envió víveres. Funcionarios de este organismo manifestaron a la prensa que el ingreso por tierra a San Julián, donde están asentadas unas ...000 familias de colonizadores es prácticamente imposible por falta de caminos.

CHARAGUA

Mientras en esta ciudad los residentes de Charagua, han iniciado una cruzada para recolectar vituallas y se movilizan para obtener ayuda oportuna, de parte de los organismos gubernamentales en procura de conseguir un tractor para desviar las aguas del Río Charagua, desde esa población se informó que por el momento el peligro ha disminuido.

Es sólo tres días el río llegó a aproximarse al edificio del Hospital a tal punto que se inició una evacuación. Se dice que el borde del río estaba a más de 70 metros la semana pasada y actualmente está a unos 25.

MOVILIZACION

YPFB ha comprometido enviar, en cuanto la pista de Charagua esté en condiciones, gasolina y diesel para los motorizados. La población, debido al desborde del río Charagua, se encuentra aislada y la comisión que se trasladó a esa región, dice que los alimentos escasean.

El doctor Edil Martínez, comisionado para canalizar gestiones en busca de ayuda, dijo a PRESENCIA que existe un peligro inminente de que el hospital y varias viviendas se derrumben en caso de que no desvíen las aguas de un cañadón que desemboca directamente al pueblo.

LABOR CONJUNTA

Para efectuar tal trabajo es imprescindible -expresó- un tractor puesto que en base a palas y picos es prácticamente imposible. Añadió que toda la población está trabajando intensamente acumulando tierra y piedras donde el río amenaza vencer sus defensas naturales.

Castigo cruel a un niño minero

SIGLO XX, 9 (ANF).- Una madre de familia, cuyo nombre se mantiene en reserva castigó salvajemente a su hijo, de nombre Hugo, echándole kerosenne a los pies y prendiéndole fuego después.

El móvil para que el pequeño Hugo recibiera tan cruel castigo, fue el haberse ausentado de su hogar durante toda la mañana del pasado domingo.

El infortunado niño fue trasladado al Hospital de Catavi donde es atendido actualmente de sus quemaduras, mientras que las autoridades policiales del distrito procedieron a detener a la desnaturalizada madre, para quien mucha gente pidió un castigo ejemplar, con la finalidad de sentar un precedente, pues no es la primera vez que se conoce un caso de esta naturaleza.

En medio de basurales y aguas estancadas de una zona marginal funciona ahora la oficina del Alcalde Municipal de Oruro, Jorge Calvimontes, quien trabajará allí por un tiempo.

Por la ruta Oruro-Santa Cruz

Fueron exportadas al Brasil 100 ton. estaño en barrilla

ORURO 9 (PRESENCIA).- Cien toneladas de estaño en barrilla, con ley superior al 50 por ciento, fueron embarcadas rumbo a la fundición brasileña de Volta Redonda, utilizando por primera vez, para esta clase de carga, el camino Oruro- Santa Cruz. El mineral fue cargado en las bodegas del Banco Minero de Bolivia (Agencia Oruro), en once camiones grandes del Sindicato de Transporte Pesado "Mejillones". En Santa Cruz será trasbordado en vagones del ferrocarril Santa Cruz-Corumbá. El mineral ha sido adquirido por la empresa Estanfi Do Brasil.

En anteriores oportunidades, el estaño boliviano vendido a firmas brasileñas era transportado vía Arica y Matarani. Esta es la primera vez que emplea la ruta Oruro- Santa Cruz, por lo que- según funcionarios del Banco Minero y del Sindicato "Mejillones"- el hecho adquiere especial trascendencia, puesto que, de resultar satisfactorio este intento, significará la habilitación de un nuevo camino para la exportación de los productos mineralógicos del país.

El estaño que se encuentra rumbo a Volta Redonda, tiene un valor de 143 mil dólares (1.715.000 pesos bolivianos), de acuerdo a lo explicado a PRESENCIA por los funcionarios del Banco Minero,

Caso sin precedentes

Alcalde Oruro trasladó sus oficinas a un barrio marginal

Oruro, 9 PRESENCIA.- El Alcalde Jorge Calvimontes, decidió trasladar su oficina, acompañado de sus técnicos, a un barrio marginal, en la zona este, cerca a los famosos arenales orureños. Se trata de un caso sin precedentes.

La decisión del Jefe de la Comuna es con la intención de interiorizarse en 25 días (tiempo por el que la Alcaldía funcionará en ese sector) de los innumerables problemas que aquejan a esa zona densamente poblada y la que cuenta con gente de recursos limitados, tal vez la que menos ingresos per cápita tiene de todo Oruro.

El estudio de esos problemas irá aparejado a la solución que se pueda encontrar con la participación de los vecinos "ya que una solución integral de esas necesidades (principalmente alcantarillado y agua potable), no es posible por el momento, puesto que requeriría de alrededor de seis millones de dólares, cantidad que la Alcaldía está imposibilitada de financiar por ahora".

TOMAR CONCIENCIA

También es propósito del Jefe de la Comuna, "el procurar sensibilizar a los habitantes de otros sectores más favorecidos de la ciudad, para que puedan ayudar a los pobladores de la zona extremo este, en afanes de progreso". Las personas que tengan asuntos pendientes con la Alcaldía o deben entrevistarse con la primera autoridad edilicia, forzosamente tendrán que atravesar por las calles de dicho barrio, donde no existen servicios de alcantarillado, pavimentado y muy reducidos de agua y luz.

En época de lluvia, dichas arterias se convierten en enormes lodazales o se anegan hasta imposibilitar el tránsito de peatones y vehículos. Los taxis generalmente se niegan a recorrer esas calles y no existen otros medios de transporte. La falta de puntos de luz adecuados, determinan que la circulación de los habitantes de la zona, por las noches, sea particularmente peligrosa.

Critican elevación del precio del gas a Fábrica de Cemento

Sucre, 9 (PRESENCIA).- Existen pronunciamientos de protesta de entidades locales sobre el precio elevado para el suministro de gas, que YPFB quiere cobrar a la Fábrica de Cemento. Se sostiene que el precio de $b. 6,50 por mil pies cúbicos de gas, posterga la solución de problemas de Chuquisaca.

El Ing. Gastón Prudencio, personero de YPFB, enviado a Sucre para llegar a un acuerdo con la fábrica de cemento de esta ciudad, explicó a personeros del Comité de Desarrollo y de la citada fábrica que "YPFB no podía dar trato igualitario que a ENDE a la fábrica de cemento en el precio del gas a la cual se le cobra la suma de 4,08 pesos bolivianos por mil pies cúbicos de gas".

Un industrial expresó a PRESENCIA "con qué situación favorable podremos conseguir la implantación de pequeñas industrias en Sucre, si YPFB desde el comienzo va con imposiciones discriminatorias, olvidando que Chuquisaca es la que produce el gas, ha sido el Comité de Desarrollo que ha subrogado un prestamo por más de un millón de dólares a YPFB?"

Por su parte, personeros de la Fábrica de Cemento de Sucre, están solicitando que sea el Ing. Rafael Morató, quien llegue a Sucre a fin de discutir el precio del gas, ya que el personero anterior, explicó que no tenía facultades para llegar a acuerdo alguno.

Hadensa
Berlín - Fredenau - ALEMANIA
El antihemorroidal aleman que mas se vende en el mundo y que esta garantizado por la industria farmaceutica de mayor prestigio.

Reclaman por despojo de sus tierras

TARIJA, 9 (PRESENCIA).- La Federación Departamental de Trabajadores campesinos de Tarija ha decretado emergencia en sus filas, solicitando al Gobierno niegue su aprobación a la Ordenanza Municipal mediante la cual la Alcaldía de esta ciudad expropia terrenos de pequeños propietarios campesinos, asentados en lugares próximos a la ciudad.

Arguyen los dirigentes de la Federación que, la Ordenanza impugnada, ha sido elevada al Gobierno bajo presión de sectores demagogos que pretenden buscar "plataformas políticas".

Suprimida la celebración del "tinku"

UNCIA, 9 (ANF).- La tradicional celebración indígena del "tinku" ha sido suprimida en definitiva, luego que autoridades de la Provincia Bustillos del Departamento de Potosí y dirigentes campesinos celebraron una gran reunión en la Sub-Prefectura de Uncía para tratar el problema.

El "tinku" fue suprimido en razón de que sólo acarreaba luto y dolor a la familia campesina, ya que durante su celebración siempre se registraban muertos. El "tinku" era celebrado durante las fiestas religiosas o regionales y consistía en pelea sangrienta y brutal entre campesinos.

La gran reunión determinó que quienes infringieran la disposición tomada de suprimir el Tinku, serían enviados a Santa Cruz o al Alto Beni.

Alfabetizar es Progreso

MANGUERAS PIRELLI
- DE ALTA PRESION.
- PARA CONDUCCION DE AIRE Y AGUA EN DIFERENTES DIAMETROS.
- ESPECIALES EN USOS INDUSTRIALES Y REGADIO DOMESTICO.

HANSA LTDA.
La firma boliviana de su confianza con mas de 60 años al servicio del pais
DEPTO. TECNICO Tels.42836 - 55219 - 53661
Sucursales: COCHABAMBA - ORURO - POTOSI - SANTA CRUZ - SUCRE - TARIJA - VILLAZON

LA JUVENTUD DEL M.N.R. DE ORURO RECHAZA PACTO DE UNIDAD DE LIMA

ORURO, (PRESENCIA).- El Comando Regional de la Juventud del MNR "no acepta la Declaración de Unidad, firmada en la ciudad de Lima, por que, aparte de ser el abrazo hipócrita entre el verdugo y el ahorcado, se pretende imponer, mediante la misma, una dirección totalmente caduca, inmoral e inoperante que no ofrece ninguna solución política al país y menos al partido del Movimiento Nacionalista Revolucionario".

El extenso documento emitido con este motivo, lleva las firmas de Alberto Flores, Arturo Morales, Roberto Ballesteros, Rolando Cardozo, Daniel Caballero, Gaby García, Félix Mareño, Gregorio Torres y varios otros; también exterioriza su apoyo al gobierno del general Juan José Torres y ofrece colaborarlo.

La juventud del MNR orureño en su dura crítica a la Declaración de Unidad de Lima, expresa su disconformidad con el organismo directivo de su partido porque en él "se conjuncionan "en siniestro contubernio, traidores del 4 de noviembre, elementos oportunistas y otros que, durante los seis años de la resistencia, prestaron sus servicios en organismos asesores del imperialismo yanqui y hoy, con la careta de socialismo, pretenden sorprender la buena fe de la militancia, haciendo pactos con la izquierda infantil y olvidando maliciosamente que otrora fueron los aliados incondicionales de la reacción criolla".

A quien corresponda:

LA QUE ENCONTRÓ ESTE GUANTE, QUE SE LO CHANTE.

Fdo. CASCABEL

A PRECIOS INCREIBLES

COCINAS A GAS
ALFA

PRACTICAS, RESISTENTES
Y EN COLORES QUE HACEN JUEGO
CON SUS OTROS MUEBLES DE COCINA

EXPOSICION Y VENTAS
GRACE SOCABAYA 301

AVILA PUBLICIDAD

Que fácil es viajar a
EUROPA
vea.... como lo hizo Dn. Pancho

Llegó a Lima 10 y 45 ¡le esperaban!

tomó su café en Aeropuerto

Salió en Avianca hs. 13

Se sirvió almuerzo a bordo

¡Bogotá! en pocos minutos de escala compró café para regalar

Tomó su espléndido refrigerio a bordo

En la escala de San Juán y Caracas paseó y estiró sus piernas

Se sirvió a bordo su cena

Durmió muy felizmente

Y despertó en EUROPA

...Y la forma de pago

...Y las visas

¡Ud.! ponga las ganas de viajar

y lo demás es lo de menos

consúltenos y se convencerá

AVIANCA
Hace facil Viajar

Se denunció que Chile aumentó tarifas por derecho portuario

-Las autoridades bolivianas han pedido informaciones al Consulado de Bolivia en Santiago para confirmar las denuncias en sentido de que el gobierno chileno ha puesto en vigencia nuevas tarifas por concepto de derechos portuarios. La elevación de tarifas portuarias repercutirá gravemente sobre los precios de las mercaderías en tránsito a Bolivia e incidirá también sobre los costos de las exportaciones bolivianas.

La s primeras denuncias fueron recibidas del comercio importador boliviano, confirmándose ellas posteriormente con otras. El hecho fue considerado tanto en el sector público como en el privado, habiendo tomado contacto los representantes de ambos para llevar una acción conjunta en procura de lograr la anulación de la medida en lo tocante a productos y mercaderías en tránsito por puertos chilenos de y a Bolivia.

Simultáneamente al pedido de informaciones que se ha hecho al Consulado General de Bolivia en Santiago, una comisión integrada por representantes de los sectores público y privado se apresta a visitar los puertos de Antofagasta y Arica para verificar los volúmenes de carga boliviana acumulada en esos puertos e iniciar los primeros trámites encaminados a la anulación del alza de derechos portuarios.

Una gestión posterior en ese sentido, será encaminada a nivel de gobierno mediante la intervención del gobierno del Brasil, actualmente a cargo de los intereses bolivianos en Chile, desde que se suspendieron las relaciones boliviano chilenas.

Gobierno mantendrá autoridad en Desarrollo de Comunidades

Fue devuelto el Instituto Indigenista Boliviano.

.Altos funcionarios del gobierno, han manifestado que se hará respetar el principio de autoridad tanto en el Servicio Nacional del Desarrollo de Comunidades e Instituto Nacional de Colonización como en el Instituto Indigenista Boliviano. Las autoridades han hecho conocer este criterio, frente a los hechos de violencia que se produjeron con la toma de las oficinas del Servicio de Desarrollo de Comunidades y del Instituto Indigenista Boliviano. El Ministro Hugo Céspedes y el Subsecretario Jaime Villegas tuvieron que intervenir oportunamente a fin de evitar enfrentamientos entre los campesinos y los ocupantes de los dos edificios. Las autoridades del Ministerio de Agricultura y Asuntos Campesinos sostuvieron reuniones con los grupos en discordia a fin de evitar enfrentamientos. El Ministro y el Subsecretario afirmaron que, en todo caso, el gobierno mantendrá su principio de autoridad en la conducción de los indicados servicios y que mientras no se determinen responsabilidades en los sumarios informativos ya iniciados no se adoptarán medidas que perjudiquen el normal desenvolvimiento de las actividades de esta oficina.

DEVOLUCION DE OTRO EDIFICIO

El edificio del Instituto Indigenista Boliviano, que fue ocupado por un grupo de campesinos y universitarios, fue devuelto la noche del lunes a sus legítimas autoridades, ante la amenaza que habían lanzado los dirigentes campesinos de la Confederación de retomar a la fuerza, el local.

DIRIGENTES EN LA PAZ

Ayer llegaron a esta ciudad los dirigentes campesinos de la Federación de Cochabamba, con el objeto de tomar acuerdos con los dirigentes de la Confederación y erradicar de sus filas, según afirmaron aquellos dirigentes extremistas al servicio de Lechín Oquendo". Asimismo, la Federación Nacional de Colonizadores Espontáneos y Dirigidos a cargo de Walter Chávez, Guillermo Arratia y Corsino Ferrufino, ha expresado su apoyo moral y material al Presidente de la República, Ministro de Asuntos Campesinos, como a la Confederación Nacional de Campesinos exigiendo adoptar una actitud de hecho frente al desafío de la extrema izquierda infantilista y derecha fascista.

PRESUPUESTO GENERAL DE LA NACION.- El Ministro de Finanzas, Licenciado Flavio Machicado, se reunió ayer con representantes del Ministerio de Agricultura, para estudiar el presupuesto correspondiente a ese Portafolio. El Ministro Machicado ha discutido hasta ahora con diez ministerios sus respectivos presupuestos y espera concluir con el resto de las Secretarías de Estado antes de presentar el proyecto general a consideración del Gabinete. Dijo que abriga la esperanza que hasta fin de la presente semana pueda ser aprobado el Presupuesto General de la Nación, en líneas generales.

Bolivia será sede de encuentro de juventudes secundarias del Cono Sur

.Nuestro país será sede del Primer Congreso de Juventudes de nivel Secundario de países del Cono Sur de nuestro continente. La reunión se realizaría en septiembre próximo bajo los auspicios de la Federación Mundial de la Juventud Democrática y la organización de máximas instituciones estudiantiles del país.

La información fue dada a conocer por Michel Jouet, Secretario General de la Federación Mundial de la Juventud Democrática, organismo que tiene su sede en Budapest, Hungría, en conferencia de prensa realizada en la CUB.

Comunicó que la FMJD organizó hace varios años la campaña "La Juventud acusa al Imperialismo" y en diferentes países se realizaron actividades tendientes a protestar por el dominio norteamericano.

Michel Jouet dijo que el temario del encuentro a realizarse en nuestro país estaría centrado en la democratización de la enseñanza media; la educación para buscar la independencia antiimperialista y la unidad de las juventudes contra el imperialismo. Se tiene previsto que asistirán delegaciones de Argentina, Chile, Perú, Uruguay y delegaciones simbólicas de Brasil y Paraguay. Será el primer evento de esta naturaleza y espera que la juventud boliviana preste toda su cooperación para el éxito del mismo.

COLECTA PARA UN HOSPITAL

El Secretario General de la FMJD manifestó que ese organismo fue fundado hace 25 años y cuenta con 104 filiales. Actualmente se está realizando una colecta mundial para recolectar fondos para reconstruir un hospital de Hanoi que fue destruido por bombas lanzadas por aviones de Estados Unidos.

Por otro lado comunicó que en septiembre también se realizará el primer encuentro de juventudes progresistas de Estados Unidos y América Latina. La reunión posiblemente se realice en Santiago de Chile.

La Federación Mundial de la Juventud Democrática, dijo Jouet, apoya el proceso revolucionario del pueblo de Bolivia en su lucha contra el imperialismo.

El Directorio de "El Diario" ha planteado una solución

.Con el objeto de poner fin a la ocupación de la Empresa Editora El Diario S.A. y llegar a un punto de arreglo con los trabajadores que plantearon la cooperativización de la misma, el Directorio de aquella empresa ha hecho conocer un documento que propone la formación de una sociedad cooperativa con los trabajadores.

El documento que ha sido titulado "Solución final al problema de El Diario S.A." ofrece a los trabajadores una participación equivalente al cincuenta por ciento de las utilidades netas anuales.

Según el mismo documento, el Directorio dejaría en manos de los trabajadores la administración y dirección de la empresa y se privaría de intervenir en la orientación ideológica.

En caso de ser aceptado ese planteamiento, será excluída de la empresa toda persona ajena a El Diario qu ejerza presión sobre los trabajadores con pretexto de defender los intereses populares.

Asimismo, defendiendo la tradición intelectual de El Diario, tanto la empresa como el periódico usarán otro nombre.

A tiempo de hacer el planteamiento, el directorio indica que lo hace con el propósito de superar una situación indefinida que estima pejudicial tanto para los accionistas como también para los trabajadores y empleados.

Esta proposición debía haber sido planteada anteriormente al Primer Mandatario, por los representantes de la empresa, en una audiencia, pero ésta no pudo hacerse efectiva.

Destaca asimismo el hecho de que hasta la fecha no hubiera tenido una solución efectiva el pedido de cooperativización hecho por los trabajadores, poniendo en riesgo los muchos años de trabajo que tienen en la empresa y los correspondientes beneficios sociales.

En caso de recibir respuestas injuriosas, dice el Directorio, ella quedará como constancia de que hay un plan político interesado en la destrucción de la empresa.

Planteamientos de colectiveros serán encarados por Paz Soldán

El Sindicato de Colectiveros de La Paz, esperará el retorno de Montevideo del Ministro de Transportes y Comunicaciones, Jaime Paz Soldán, para planear formalmente el pedido de aumento de la tarifa de servicios a 0,35 centavos en el radio urbano de esta capital.

Entretanto, hicieron saber que su planteamiento fue mal interpretado por los medios de difusión locales, pues, este sector laboral busca la elevación de tarifas para los días domingos y feriados, como justo reconocimiento al esfuerzo que significa para los choferes prestar servicios en las jornadas en las que el resto de la población goza de descanso.

El Sindicato de Colectiveros, en las últimas horas pidió entrevistarse con el Ministro Paz Soldán. La audiencia fue programada para cuando esta autoridad retorne del Uruguay.

Consultadas algunas autoridades relacionadas directamente con los transportes urbanos, expresaron que toda solicitud de esta naturaleza, debe ser estudiada y analizada, precautelando los intereses del público usuario.

Entretanto, hicieron saber que los colectiveros de La Paz, reciben diariamente una subvención de 25 pesos, a través de Yacimientos Petrolíferos Fiscales Bolivianos, además de una rebaja de 0.10 centavos sobre litro de gasolina consumida, para mantener el servicio público sin afectar a los usuarios.

Por este concepto, anualmente el Estado eroga alrededor de 1,200.000 pesos en la subvención de este servicio público.

CHOFERES ASALARIADOS

Por su parte, el Sindicato de Choferes Asalariados de La Paz, presentó ayer un pliego petitorio al Ministro de Trabajo, Abel Ayoroa, planteando en principio, la incorporación de este sector a la Caja de Seguro Social del Chofer.

En el segundo punto del pliego, solicitan la inmediata devolución de su secretaría permanente, la misma que se encuentra intervenida desde el pasado 20 de marzo de 1970. Finalmente piden la entrega de los fondos por concepto de hojas de ruta que son retenidos por la Federación y Confederación.

El Ministro Ayoroa, dispuso que un inspector de trabajo se haga presente en la Federación, para realizar las investigaciones del caso.

Trabajadores de Comunicaciones impugnan contrato de microondas

Mediante voto resolutivo, la Federación Sindical de Telecomunicaciones y ENTEL, impugnaron el contrato con la General Electric Co. para la instalación del sistema de micro-ondas por considerarlo contrario a los intereses del país.

En el documento, se solicita al Gobierno se disponga el retiro del actual gerente de ENTEL, Carlos Villarroel, "por haber ocasionado graves perjuicios con sus errores y su desconocimiento de las altas funciones que desempeña, además de tratarse de una persona ajena".

Los dirigentes de la Federación Sindical de Telecomunicaciones solicitan al Contralor de la República, hacer pública la propuesta de la firma japonesa Mitsubishi Shoji Kaisha, para la instalación del sistema de micro-ondas de 960 canales a un costo de 4.229.630 dólares.

RETORNO

Como consecuencia de las desinteligencias surgidas entre la dirección de ENTEL y la Contraloría General de la República, que no concedió su correspondiente visto bueno para la firma del contrato correspondiente con la General Electric de Inglaterra, para la instalación del servicio de micro-ondas en las principales ciudades del país, se dispuso esperar que el Ministro de Transportes, Jaime Paz Soldán, retorne de su viaje del Uruguay, para encarar definitivamente esta situación.

La Empresa Nacional de Telecomunicaciones, debía suscribir el contrato de instalación del sistema de micro-ondas con la General Electric Co., el pasado 28 de febrero, pero no se rubricaron los documentos pertinentes en virtud a que la Contraloría General de la República no concedió la autorización requerida.

Jefe de un sector de FSB critica posición asumida por Gutiérrez

.Enrique Riveros, jefe de un sector de Falange Socialista Boliviana, hizo una declaración pública en torno a la posición asumida por Mario Gutiérrez Gutiérrez, a nombre de la "Comunidad Demócrata Cristiana".

Gutiérrez emitió un manifiesto en el que se refiere al "peligro del comunismo" en Bolivia y se declara defensor del nacionalismo cristiano.

El documento de Riveros dice que la posición de Gutiérrez está totalmente apartada de la línea de izquierda de FSB. Dice que Gutie.rez pertenece a la generación política de Paz Estenssoro, Siles Zuazo, Guevara Arce y Anaya, que están en contraposición con la lucha de los nuevos políticos que enfrentan los problemas del tercer mundo.

"El mencionado dirigente derechista -dice el documento- se define como un auténtico representante de las corrientes medioevales, tipificadas en la actualidad en los resabios de la derecha reaccionaria".

La declaración agrega que el manifiesto de Gutiérrez es una pieza declamatoria de distorsiones ideológicas "haciendo resaltar en su retórica un singular y peregrino descubrimiento: el que los Papas Juan XXIII y Paulo VI son teóricos del Nacionalismo", señala.

En otra parte, la declaración de Riveros afirma que FSB no se prestará al llamado de "unidad" de las fuerzas derechistas que propicia Gutiérrez y deslinda toda concomitancia con el ex-jefe de ese partido político.

Comenzó estudio para dotar a La Paz de Plano Regulador

-Se inició ayer, en la Alcaldía Municipal, una mesa redonda destinada a revisar el funcionamiento de la Dirección del Plan Regulador y establecer las modificaciones que sean necesarias en su estructura, para lograr que la ciudad de La Paz cuente con una efectiva regulación de su crecimiento.

En la primera reunión, participaron representantes del Ministerio de Urbanismo y Vivienda, Consejo Nacional de Vivienda Minera, Colegio de Arquitectos, Sociedad de Ingenieros de Bolivia y Amigos de la Ciudad. En representación de la Comuna asistieron el Director de la Oficina del Plan Regulador, Director de Servicios Técnicos Municipales y otros directores de reparticiones técnicas.

El Alcalde, Cnl. Herberto Olmos, a tiempo de inaugurar la reunión, hizo notar a los asistentes que La Paz, pese a haber intentado durante 18 años, no puede contar hasta ahora con un "Plan Regulador". Señaló que la actual situación no puede persistir, puesto que el crecimiento desmesurado e irregular de la ciudad crea cada día nuevos problemas.

El Cnl. Olmos, al insistir en la necesidad de encarar soluciones definitivas, reiteró que prestará su colaboración a la mesa redonda, para buscar soluciones a los problemas derivados de la falta de Plan Regulador.

La mesa redonda, en su primera reunión, analizó las causas que inciden en el crecimiento vertiginoso de la ciudad de La Paz. Se llegó a la conclusión de continuar las deliberaciones, previa consulta a los organismos representados y con acopio de elementos de juicio. La próxima reunión se realizará el próximo miércoles.

Se pudo obtener algunos criterios previos, que consisten en la necesidad de constituir una comisión de profesionales que se encarguen de elaborar el Plano Regulador. Simultáneamente, se buscará el financiamiento para solventar los trabajos y estudios que necesite tal comisión.

El Alcalde, Cnl. Herberto Olmos, presidió ayer la iniciación de la mesa redonda destinada a encontrar soluciones a la falta de Plano Regulador para orientar el crecimiento urbano de la ciudad de La Paz.

Comisión Moralizadora:

Pide el procesamiento del Director Nl. de Tránsito

-La organización de un proceso administrativo, por parte del Ministerio del Interior, contra el Director del Servicio Nacional de Tránsito, fue pedida por la Comisión Moralizadora, en vista de que dicha autoridad "no ha tomado medidas de seguridad y control en la administración económica de los dineros recaudados en esa repartición".

La Comisión Moralizadora, en una resolución expresa también lo siguiente: " Recomendar a las autoridades la organización inmediata del Servicio Nacional de Tránsito. Elevar al Ministerio Público, todos los actuados de los malos manejos y defraudaciones cometidos en el Servicio Nacional de Tránsito, para la sanción de los culpables. Pedir a la Contraloría, para que tome medidas de seguridad y control en las oficinas del Servicio Nacional de Tránsit".

La parte considerativa de dicha resolución expresa que se ha presentado denuncia contra el Servicio Nacional de Tránsito, por "la mala administración económica, que consiste en la emisión y venta de rosetas de inspección de vehículos sin control contable, irregular manejo de ingresos por autorizaciones provisionales, otorgamiento de carnets para ayudantes de colectivos, camiones, changadores, permisos para funcionarios de gomerías, venta de aceites lubricantes y otros malos manejos referentes a dineros recaudados sin descargo legal alguno".

La Comisión Moralizadora, presidida por el Gral. Bernardino Bilbao Rioja, señala que habiendo procedido a la investigación, se ha comprobado que los registros de ingresos "no han sido llevados en debida forma y por lo tanto fuertes sumas de dinero han sido distraidas en perjuicio de los intereses del Estado. Asimismo, se ha comprobado que la administración ha sido llevada con criterio irresponsable y carente de conocimiento en organización contable".

SE RECUPERARON CADAVERES DE TRES VICTIMAS MAS DE TAM 60

-Trabajos de excavaciones en la cumbre del Cunatincuta, ahora cubierta de nieve, se realizarán en forma ordenada y siguiendo un plan preparado por elementos técnicos, en procura de rescatar los restantes siete cadáveres de tripulantes y pasajeros que perecieron en el accidente del Curtis TAM 60, que se estrelló en esa montaña la tarde del miércoles 17 de febrero pasado.

El martes 2 de este mes, a dos semanas de producido el accidente, campesinos de la zona de Zongo lograron desenterrar los cadáveres de los pasajeros, Gregorio Quisbert Paredes y Luz Marina Rea, esta última egresada hacia dos años del Colegio María Auxiliadora.

Al atardecer del sábado, fueron descubiertos y rescatados los cadáveres de otros tres pasajeros: Fanny Durán, Adrián Vaca y Humberto Velarde, este último menor. Como los dos anteriores, los cadáveres de estos infortunados pasajeros se encontraban en buen estado de conservación debido a que se encontraban sepultados en la nieve y congelados.

Efectivos de la Fuerza Aérea, en coordinación con los ingenieros y obreros de la Empresa Boliviana de Energía Eléctrica, tendrán a su cargo los trabajos de excavación de acuerdo a un plan que está siendo coordinado entre el Comando de la FAB y el Ing. Jorge Inchauste, de la mencionada empresa eléctrica.

Pasó a la justicia ordinaria caso de un ex-Subsecretario

.Pasó ayer a conocimiento de la Fiscalía de Distrito en lo Penal el caso del ex-Subsecretario de Inmigración, Reynaldo Fernández, sindicado de haber dado muerte a su esposa.

El expediente de diligencias de Policía Judicial fue entregado por el DIC al agente fiscal Fernando Villamor, quien declaró que se ha emitido un requerimiento dirigido al juez instructor de turno en lo penal para que se abra sumario criminal sindicando a Fernández de la muerte de su esposa Isabel, hecho ocurrido hace cerca de dos años.

El requerimiento fiscal fue entregado al juez 6o. de instrucción en lo penal, quien sustanciará la causa. Sin embargo, el detenido no fue puesto a disposición del juzgado, hecho que extrañó a los funcionarios de ese tribunal.

Fernández demandó de Habeas Corpus a la jefatura del DIC, pero el asunto no se debatió. En la demanda, el recurrente sostenía que había sido detenido por razones políticas, ya que fue en el gobierno del Gral. Barrientos Subsecretario del Ministerio del Interior y es hermano del ex-Ministro de Gobierno, David Fernández.

Piden se prohiba venta del "Almanaque Mundial"

-La Comisión Moralizadora ha pedido al Canciller de la República gestione ante las autoridades correspondientes la prohibición de la venta y circulación del "Almanaque Mundial", en vista de que dicha publicación "es lesiva a la dignidad y moral de Bolivia".

El Presidente de dicha Comisión, Gral. Bernardino Bilbao Rioja, señala que el Almanaque Mundial sostiene que, como consecuencia de la Guerra del Pacífico, Bolivia devolvió simplemente a Chile territorios que le fueron cedidos a raíz del Tratado de 1886. A tiempo de sumarse a la protesta nacional, sostiene que se trata de una tergiversación de hechos históricos.

Finalmente, dice que Bolivia no debe perder situación que se le presente para reclamar lo que fue suyo y le fue arrebatado por la violencia de las armas y de la coacción.

SOLUCION FINAL DEL PROBLEMA DE "EL DIARIO"

En el propósito de buscar una solución que consulte los intereses de todos los trabajadores y empleados de la EMPRESA EL DIARIO S.A.,tanto como los de los accionistas, al margen de las campañas difamatorias que mueven intereses políticos siempre pasajeros, el Directorio de esta Sociedad Anónima formula la siguiente proposición pública de arreglo final, que debía plantearse a S.E. señor Presidente de la República en audiencia ya solicitada y no concedida hasta el momento.

1. Deja establecido que con anterioridad a la ocupación del periódico, la Dirección-Gerencia ofreció al personal su participación en la Empresa.

2. Al presente, y no obstante de que no era necesaria la declaración Judicial de un acto de despojo escandalosamente público, (una vez que desde hace cinco meses ocupa instalaciones de EL DIARIO y utiliza bienes ajenos a la misma Empresa, un grupo de personas sin organización cooperativa y bajo supuesto amparo de una intervención que tiene facultades limitadas a la revisión contable), el Directorio de la misma considera perjudicial para trabajadores y empleados tanto como para los accionistas, una situación INDEFINIDA que no puede depender de transitorios intereses políticos.

3. El derecho a la propiedad privada, además de constituir derecho primario de toda persona, conforme a la declaración de los Derechos Humanos de las Naciones Unidas, se halla consagrado en Bolivia por lo textualmente expresado en los arts. 22 y 23 de la Constitución Política del Estado, puesta en vigencia por el Supremo Gobierno.

4. Como hasta el momento no se ha resuelto nada que resguarde los derechos de los trabajadores y empleados de EL DIARIO que han puesto en grave riesgo muchos años de trabajo, en sus correspondientes beneficios sociales, este DIRECTORIO, deja constancia pública de su permanente propósito de arribar a una solución, proponiendo concretamente, esta vez, la constitución de una sociedad cooperativa entre los accionistas y los trabajadores y empleados, dejando la administración y dirección de la Empresa y el periódico en manos de ellos, dentro de estas condiciones generales:

a) El personal de empleados de administración, redacción y trabajadores gráficos gozarán de una participación del 50% sobre las utilidades líquidas y netas anuales, según los correspondientes balances y estados. Las pérdidas que resultasen en un año dado, serán cubiertas por las utilidades que resultasen en una gestión subsiguiente.

b) Los accionistas no intervendrán en la orientación ideológica del periódico.

c) En defensa de la dignidad y respetabilidad de los trabajadores y empleados de la Empresa se excluirá igualmente a toda persona ajena a EL DIARIO que so-pretexto de defensa de inciertos intereses populares ejerce injusta presión sobre ellos.

d) Siendo instransferible la tradición intelectual de EL DIARIO, la cooperativa y el periódico usarán otro nombre como nueva entidad social periodística.

En caso de recibir como hasta ahora, sólo respuestas injuriosas de parte de los instigadores políticos de los ocupantes de EL DIARIO, esta última incitativa de su Directorio quedará como constancia pública del plan político interesado en la destrucción de una fuente de trabajo y de un órgano de prensa fundado a principios de siglo y que fue vivo testimonio de la dramática vida de la República.

Fdo. EMPRESA EL DIARIO S.A.
EL DIRECTORIO

Una enferma empieza a mejorar:

Surgen esperanzas en lucha contra fiebre hemorrágica

-En las últimas veinticuatro horas parecen haber surgido las primeras esperanzas en la lucha que se está librando para combatir la fiebre hemorrágica. El subsecretario de Salud Pública, Dr. Oswaldo Maldonado, informó ayer a PRESENCIA que, según informaciones de Tarija, la enfermera que había sido internada en el hospital de esa ciudad, se encuentra en franca etapa de mejoría y se presume que ha superado la crisis del mal.

La enfermera presentaba toda la sintomatología de aquel mal, contra el cual la ciencia todavía no ha encontrado armas efectivas de combate.

El Dr. Maldonado señaló que ese era el último caso de fiebre hemorrágica del que se tiene conocimiento y que, en Cochabamba — donde fallecieron cuatro personas por esa causa— habían sido adoptadas todas las medidas necesarias para controlar la enfermedad y evitar su propagación.

CUARENTENA

Desde Cochabamba, el Corresponsal de PRESENCIA informó que, por determinación de las autoridades sanitarias y del Prefecto de ese Departamento, Gustavo Sánchez Salazar, el Hospital Seton fue declarado en cuarentena por el tiempo de ocho días.

Por ese motivo, la escuela de enfermeras que funciona en ese local suspendió labores. Nadie entra ni sale de ese nosocomio.

Los efectivos de la Guardia de Seguridad Pública y del CITE prosiguieron hoy con su tarea de hacer que se cumpla con la disposición de las autoridades.

En el hospital no son aceptados nuevos enfermos y tampoco han podido dejar el local los médicos, enfermeras y religiosas que se encuentran en ese hospital.

El Dr. Rubén Gonzáles, Director de la Unidad Sanitaria de Cochabamba, ha hecho conocer un comunicado oficial señalando que no se han presentado nuevos casos y que toda otra información es absolutamente falsa.

Se informa también que se han tomado medidas de control para evitar la propagación del mal.

Respecto a una información radial en sentido que otro médico habría sido contaminado, fue desmentida la noticia, señalándose que el citado médico está sano y que no presenta ningún síntoma de fiebre hemorrágica.

Se ha aclarado también que la medida de declarar en cuarentena al Hospital Seton obedece al propósito de despejar todo temor sobre contagio.

Mientras tanto, el grupo de trabajo que tiene a su cargo la investigación de los cuatro casos continúa abocado a su trabajo.

El Director Nacional de Epidemiología, Dr. Rodolfo Mercado indicó que se logró controlar el mal y que se ha cerrado el ciclo epidemiológico.

Por su parte, el Dr. Clarence John Peters, continúa con su tarea de diagnosticar clínicamente el mal. Expresó que en unos días más tendrá una información al respecto.

El Dr. Clarence John Peters, del Centro de Investigaciones MARU de Panamá, informó a los periodistas, en Cochabamba, que en unos días más se tendrá una respuesta definitiva sobre las investigaciones que se realizan para confirmar si los casos presentados en Cochabamba son de fiebre hemorrágica.

Reque Terán

División de FF.AA. en dos bandos comenzó el año 1946

-El Comandante de Ejército,- Gral. Luis Antonio Reque Terán, afirmó ayer que la división en dos bandos de las Fuerzas Armadas comenzó el año 1946 cuando se adoptaron medidas disciplinarias contra muchos militares.

Los sancionados de entonces fueron los militares que estaban acusados de haber colaborado con el gobierno de Villarroel.

Esta afirmación fue hecha por Reque al referirse a la carta del ex-Coronel, Juan Ayoroa Ayoroa, en la que éste sostiene que las sanciones contra varios militares en los últimos días, originarían la división en el seno de las FF. AA.

"Quien comete una falta tiene que ser sancionado. El ex-Cnl. Ayoroa no se debe olvidar que en 1946 casi la mitad del Ejército fue sometida a estas medidas disciplinarias. Entonces él era ayudante del Cnl. Terrazas. Allí comenzó la división en dos bandos de las Fuerzas Armadas", sostuvo textualmente el Gral. Reque.

Luego dijo que recientemente sólo se han sancionado a diez oficiales.

REQUE TERAN: "La división de las FF.AA., en dos bandos comenzó en 1946".

Posteriormente, el Gral. Reque se refirió a la carta del otro ex-Coronel, Edmundo Valencia. Dijo que le extraña que ese ex-militar diga esas cosas, "pese a haber recibido las bondades del señor Presidente. Su carta es un llamado velado a la insurrección".

Reque Terán estuvo reunido con el Presidente Torres en la mañana de ayer y al salir del Palacio informó a los periodistas sobre los temas tratados en la entrevista y tuvo que responder a otra clase de preguntas de los periodistas.

Dijo haber informado al Presidente sobre la cooperación que están prestando las Fuerzas Armadas en las poblaciones afectadas por inundaciones. Se refirió a la labor de cooperación puesta en práctica en Camiri y Villamontes y a la limpieza de la línea férrea de esa zona, hecha por las tropas.

Hasta la fecha, dijo, se han evacuado 300 familias, cuyas pertenencias también han sido puestas en un lugar seguro, gracias a la ayuda de las FF.AA. Dijo que para continuar esa labor ha sido enviado a la zona afectada un tractor que será utilizado en la limpieza de algunas regiones cubiertas por el lodo.

El Canciller viaja a Lima

-El Canciller de la República viaja hoy a Lima para asistir a una reunión con sus colegas de los restantes cuatro países miembros de la Subregión Andina.

Las decisiones técnicas adoptadas en anteriores reuniones de ese programa de integración, serán completadas esta vez con decisiones de tipo político, al reunirse los Cancilleres de los cinco países.

El Gral. Emilio Molina Pizarro recibió ayer las últimas instrucciones del Presidente de la República. Sostuvo que la reunión de Lima, que durará del 11 al 14 de este mes, es de mucha importancia y "decisiva para la integración subregional".

También se reunió con sus colegas de Finanzas y de Planificación. Este último participó en la reunión decisiva de fines de diciembre pasado en la que se aprobaron las líneas maestras de la política económica del Grupo Andino.

Simultáneamente a la reunión de Cancilleres, técnicos de los cinco países deliberarán en Lima sobre otros temas del Grupo Andino. Se reunirán también la Comisión del Acuerdo de Cartagena y el Consejo de Administración del Acuerdo Petroquímico.

"Quien va a Sevilla...

-"Quien se va a Sevilla, pierde la silla" dice una sentencia popular. Pero en este caso, la familia viajó a Oruro a pasar carnavales, dejando en la casa a dos parejas de extranjeros que habían sido cobijados porque no tenían donde pasar las frías noches de La Paz. Y perdió no solo las sillas, sino todos los muebles y bienes de la casa, que ahora está prácticamente vacía. Los eventuales huéspedes, que habían sido recibidos con muy buena voluntad por la familia, publicaron un aviso en los periódicos "realizando" todas las cosas que encontraron en la casa. Luego de venderlas a bajo precio, emprendieron la fuga, un viaje que podría haberlos llevado hasta la Argentina o el Paraguay.

El hecho ha sido denunciado por el DIC. Los extranjeros son Héctor Alberto López Vareia (argentino) su esposa paraguaya Fina Orrego y Omar Yañez (uruguayo) y Gilda Orrego de Yañez, también paraguaya. Los cuatro habían llegado al país hace algún tiempo, Una de las parejas tenía un nene de pocos meses y habían sido desalojados de una casa de Miraflores por no pagar alquileres.

La casa saqueada está en la calle Sucre, pasaje Tapia. Los muebles vendidos en la realización costaban más de 40 mil pesos.

INTERPOL cursó orden de apresamiento a organismos policiales de los países vecinos.

COB intervendrá en el caso del FF.CC. hacia el Mamoré

La Comisión de Asuntos Internacionales de la Central Obrera Boliviana, se reunirá esta tarde para considerar el asunto relativo a los trabajos de construcción del ferrocarril de penetración hacia el Mamoré, pues, se considera que las gestiones hechas en este sentido a nivel Gubernamental con la República Argentina, no están debidamente aclaradas, se informó ayer a PRESENCIA.

Por otra parte, se informó que la Central Obrera Boliviana, enviará una carta al Ministro de Transportes y Comunicaciones, - Jaime Paz Soldán, para pedirle todos los antecedentes relativos al convenio que suscribió Bolivia para la construcción del ferrocarril Santa Cruz-Mamoré.

De acuerdo a la versión facilitada a PRESENCIA, es muy posible que se solicite que se forme una comisión investigadora, integrada por representantes de la COB, para que haga una evaluación de los trabajos de la Comisión Mixta Boliviana-Argentina, con la finalidad de precautelar los legítimos intereses del país.

Los dirigentes de la COB, encargados de la comisión de asuntos internacionales, manifestaron su extrañeza porque en una de las obras ferrocarriles de mayor envergadura que son emprendidas en la actualidad, no se tienen los respectivos estudios de factibilidad ni se conocen cuál será la inversión definitiva que demandarán los trabajos.

En opinión de los delegados de la COB, es posible que se requiera de los servicios profesionales de algunos ingenieros, para que den su parecer sobre esta importante obra ferroviaria.

Ministro de Finanzas:

BID desea cooperar en financiamiento de proyectos prioritarios de Bolivia

-El Ministro de Finanzas, Licenciado Flavio Machicado, dijo ayer a la prensa que durante la audiencia concedida a los miembros de la Misión del BID, les expresó que en el país todos los problemas son prioritarios y que, en consecuencia, lo que hay que programar es el tiempo en el cual esos proyectos deben realizarse.

El nombrado Secretario de Estado, después de conversar con los miembros de la Misión del BID, calificó a ésta de muy alto nivel, y dijo que "por la impresión que he recibido juntamente con el Ministro de Planificación, he podido percibir el deseo del BID, de poder concretar en el transcurso de estas conversaciones, un paquete interesante de financiamiento para nuestro país".

Señaló también que la Misión del BID vino con el objeto de estudiar la política financiera del país, para los próximos años. "Considero -agregó- que esta política del BID, de anticipar con tanto tiempo para determinar las nuevas líneas de financiamiento, es sumamente acertada, porque nos da la posibilidad de preparar los proyectos factibles de ser financiados, así como también nos da tiempo para poder jerarquizar esos proyectos en función del tiempo".

SOBRE BUENOS AIRES

Refiriéndose a su reciente viaje a Buenos Aires, a donde fue para asistir a la posesión del nuevo Presidente del BID, el Ministro Machicado manifestó que aparte de ese hecho, considera hacer resaltar tres hechos.

El primero se refiere a que el Licenciado Antonio Ortiz Mena, nuevo Presidente del BID, ha manifestado su preocupación por mejorar la situación de los países subdesarrollados de América Latina.

Otro aspecto está relacionado con una reunión al margen de las generales del BID. En aquella, señaló tuvo la oportunidad de conversar con los miembros de URPABOL, integrado por Uruguay, Paraguay y Bolivia, con objeto de aclarar la situación de esa entidad en el directorio del BID. Dijo que Ortiz Mena comprendió, con mucha claridad, que el grupo URPABOL debe estar representado en el seno del BID. Asimismo, señaló que en el grupo URPABOL se ha llegado a un acuerdo para estrechar más los lazos de entendimiento entre los tres países a fin de que puedan tener una representación más directa en todos los organismos de financiamiento.

Por último, el Ministro de Finanzas, informó que ha insistido para que en la próxima reunión del BID se considere la tesis boliviana respecto a la necesidad de que esa entidad internacional cuente con una Vicepresidencia y ese cargo recaiga en un representante de un país subdesarrollado, con el propósito de que se constituya en portavoz de los intereses de dichos países.

Por otra parte, expresó que el grupo URPABOL se reunirá este fin de mes en Uruguay, para concretar y definir la línea uniforme en todo lo que interesa a los tres países que conforman dicho grupo.

AUTOPISTA

Ayer por la tarde, la delegación del BID sostuvo una prolongada reunión con el Director del Servicio Nacional de Caminos, para analizar los detalles técnicos y financieros, relativos a la construcción de la autopista La Paz-El Alto.

MISION DEL BID.- El Ministro de Finanzas, Lic. Flavio Machicado, recibió en su despacho a los miembros de la Misión del BID que visitan Bolivia, con objeto de estudiar la política financiera del país para los próximos años.

EX-TRABAJADORES DE LA ALCALDIA PIDEN VOLVER A SUS CARGOS

Diez ex-trabajadores de la Alcaldía piden ser reincorporados a sus cargos, en vista de haber sido despedidos sin causal justificada. Se trata de obreros que prestaban servicios en la Sub-Alcaldía de Obrajes.

A tiempo de expresar que son padres de numerosa familia y carecen de recursos económicos, advierten al Alcalde que si no se les restituyen en sus cargos, se declararán en huelga de hambre, junto a su familia, en el hall de la Municipalidad.

Una sola patente boliviana de invención se registró en 1971

-En el Departamento de Registros de Marcas y Patentes del Ministerio de Industria se solicitó tan solo una patente de origen local. Se trata del "Tiesecon" una mezcla especial de tierra y cemento que será utilizada en la industria de la construcción.

El inventor Mario Quiroga es boliviano y a estas alturas del año, se ha convertido en el primer investigador que registró una patente con fines industriales durante 1971.

Según informaciones proporcionadas por el Director del Departamento de Registros, un 95% de las patentes inscritas anualmente son de origen extranjero y tan solo un 5% son nacionales.

En esta oficina se encuentran registrados todos los productos que se expenden en el país, tanto los que se importan como los que se fabrican localmente. Algunas inscripciones tienen un fin confirmatorio, mientras que otras precautelan el uso de marcas registradas mundialmente.

El doctor René Ascarrunz, director del departamento, informó a la Agencia de Noticias Fides que los procedimientos actualmente en vigencia para este tipo de registros, sufrirán una variación.

Se esperan los resultados de Cartagena sobre las regulaciones que regirán en todos los países del área andina. Según Ascarrunz, la variación principal se referirá a las licencias de uso. (ANF).

Reclamación formal ante la Argentina

-El gobierno boliviano elevó una reclamación formal ante el argentino por los abusos cometidos en ese país contra autoridades universitarias y estudiantes bolivianos que, de regreso de Rusia, estuvieron algunos días en Argentina.

El comunicado de la Cancillería dando cuenta de esa medida dice:

El Ministerio de Relaciones Exteriores y Culto en conocimiento de la opinión pública lo siguiente:

1o. El día de ayer, 8 de marzo, se recibió una información completa de parte del Cónsul General interino de Bolivia en Buenos Aires sobre el trato recibido por un grupo de catedráticos y universitarios que, a su retorno de un viaje realizado a la Unión Soviética se maltrató en tránsito en esa ciudad.

2. Ante la evidencia de que dichos catedráticos y universitarios fueron objeto de procedimientos policiales ilegales y de otros atropellos, el Ministerio de Relaciones Exteriores y Culto, en esta fecha, ha hecho entrega de una reclamación formal, del Gobierno de Bolivia al Gobierno de la República Argentina, al Encargado de Negocios a.i. de ese país. En la reclamación, además, se hace hincapié en la necesidad de la inmediata devolución de algunos objetos pertenecientes al grupo estudiantil que fueron retenidos por la Policía Federal argentina.

La Paz, 9 de Marzo de 197

30 mil productores de arroz se declararon en emergencia

-Santa Cruz, 9 (PRESENCIA) - Treinta mil productores de arroz han declarado un estado de emergencia y han amenazado con marchar sobre Santa Cruz y tomar "medidas de hecho", como protesta por lo que califican de un engaño de las autoridades al haber disminuido el precio del arroz al iniciar el programa de comercialización de ese cereal.

Al conocerse las determinaciones de los productores de arroz y las determinaciones tomadas por la Federación de Colonizadores, que instruyó a sus afiliados que no saquen el producto hasta los ingenios en tanto no se solucione el problema del precio, algunas entidades hicieron conocer su respaldo a la actitud de los arroceros. Entre ellas se han pronunciado las organizaciones universitarias y el ELN, que se han manifestado en favor de los productores de arroz.

El Banco Agrícola de Bolivia, encargado de la comercialización del arroz, está pagando actualmente cinco pesos bolivianos de menos sobre el quintal de arroz. Ello contradice las promesas de las autoridades de gobierno que ofrecieron pagar precios justos, según han señalado los productores, los cuales mencionaron que el decreto supremo de 28 de enero pasado fija el precio de $b. 70 el quintal de arroz en bruto con cáscara y en $b. 75 el quintal de arroz pelado.

Miles de quintales de arroz están siendo detenidos en los ingenios, mientras los colonizadores anunciaron a las autoridades la no entrega de arroz al Banco Agrícola hasta que se solucione el problema.

Feliciano Tancara dijo a PRESENCIA que el gobierno ha burlado las previsiones del decreto supremo 09555, causando ello malestar entre los productores de las cinco provincias del norte del Departamento. Ese mismo dirigente se entrevistó con el Prefecto para manifestarle que los productores han sido engañados y anunció que se ha dirigido al Presidente de la República y al Ministro de Industria y Comercio para pedirles el cumplimiento del decreto.

De no solucionarse conflicto los transportistas ingresarán en paro

-De no llegarse a un acuerdo en el curso de hoy, la Confederación de Choferes de Bolivia dispondrá el ingreso de las federaciones departamentales en un paro indefinido, que paralizará virtualmente los servicios de transporte automotor urbanos y rurales en toda la República.

Ayer, dirigentes de la Confederación de Choferes, estuvieron a la espera del llamado del Presidente Torres, para la búsqueda de una solución a sus planteamientos.

Uno de los planteamientos que motiva la desinteligencia entre el Ministerio de Finanzas y la Confederación, se refiere a la rebaja del impuesto del tres y medio por mil ad - valoren sobre vehículo en explotación al uno y medio por mil, solicitado por los dirigentes de los choferes.

En charla con PRESENCIA, Domingo Arciñega, explicó que este pedido se hizo en virtud de que el decreto que dispone el pago del impuesto resulta excesivo para los choferes, por lo que a través de la Confederación se hizo el correspondiente planteamiento de rebaja, para que todos los trabajadores del volante estén en condiciones de cumplir con sus obligaciones tributarias.

Los dirigentes de los choferes del país, admitieron que las repercusiones de la huelga serán grandes para el país, pero que antes de llegar a este extremo se están agotando todos los medios de solución posibles.

Hoy se realizarán los últimos contactos, antes de dar vigencia a la extrema medida anunciada por la Confederación, que dejaría virtualmente paralizados los servicios de autotransportes de todo el país.

AUDIENCIA

Anoche, en vista de la gravedad de la situación el Jefe del Estado, Gral. Torres, decidió conceder una audiencia especial a los dirigentes de la Confederación de Choferes, para analizar los puntos de su pliego petitorio.

La reunión se celebrará a las nueve de hoy en el Palacio de Gobierno, pero no se considerará el aspecto más conflictivo, referente a la rebaja del impuesto único del tres y medio por mil ad- valorem al uno y medio por mil.

Decisión Presidencial:

Asamblea del Pueblo tendrá reuniones en el Congreso

-El Presidente Torres prometió a los dirigentes de la COB que, dentro de unos ocho días, cuando terminen los trabajos de renovación de la Cámara de Diputados, ese local será la sede de deliberaciones de la Asamblea del Pueblo.

El Comando Político de la COB visitó ayer al Presidente para hacerle ese pedido y, además, seguir tratando con él los temas de una agenda que están siendo agotados en varias reuniones, iniciadas hace dos semanas.

Los dirigentes de la COB plantearon también a Torres la necesidad que dé una definición concreta sobre el carácter del gobierno. Lechín explicó que el pedido se debe a que el Presidente, ataca en sus discursos al fascismo y a los extremistas de izquierda. Pero que las críticas a la COB, calificándola de izquierda extrema, muestran que Torres está sucumbiendo ante las pédicas del fascismo. Por ello, el pedido concreto de los dirigentes fue en sentido de que en el futuro, las críticas del Presidente a la extrema izquierda sean con la tipificación de los partidos o sectores a los que se refiere.

AMNISTIA

Lechín informó que la COB pidió al Presidente la amnistía para los dirigentes revolucionarios de la Asamblea del Pueblo. Se alude exclusivamente a Zamora y los universitarios expulsados del país por habérseles acusado de estar a cargo de un campamento de guerrilleros.

Otro dirigente de la COB aclaró que el pedido no incluye a Paz Estenssoro. "Sólo a los revolucionarios", se dijo.

La entrevista se suspendió después de que los dirigentes de la COB pidieron a Torres que se acelere la aprobación de las medidas destinadas a reestructurar la CNSS. La próxima reunión será el lunes.

Cuando los dirigentes de la COB informaban a los periodistas sobre la entrevista, un numeroso grupo de dirigentes campesinos hacía su ingreso al despacho Presidencial. Entonces los campesinos prorrumpieron en silbidos y gritos contra Lechín, en una actitud jamás vista antes en el Palacio de Gobierno.

LA CONCEPCION...

(Viene de la página 3)

ridad, de oración, al menos, dado que la Cuaresma aumenta las dosis y las formas de la oración, y después, en segundo lugar, la reconciliación con el dolor, queremos decir: el esfuerzo para comprender qué valor puede tener para la gloria de Dios, para nuestra salvación y para la salvación del prójimo el sufrimiento. Expiación, purificación, regeneración, redención, amor; amor que vence la muerte pueden ser los tesoros ocultos en el dolor humano, también y, sobre todo, en aquel, naturalmente para Nos, inexplicable y absurdo: el dolor inocente. ¿No es acaso mediante el amor y mediante el dolor como Cristo nos ha redimido? ¿Y no era El inocente? Misterio dramático, a cuya contemplación y participación la Cuaresma nos conduce. En el fondo de su fatigoso itinerario está el Crucificado, está Jesús resucitado.

Marchemos con confianza. El nos precede con su palabra, con su ejemplo, con su gracia. Avancemos en paz.

(Del Semanario ECCLESIA)

CORTADORA PARA VARILLAS DE HIERRO

REDONDO Y PLANO DESDE 26 HASTA 32 mm. DE GROSOR

LA MEJOR AYUDA EN LA CONSTRUCCION DE HORMIGON ARMADO !

HANSA LTDA. La firma boliviana de su confianza con mas de 60 años al servicio del país

DEPTO. TECNICO Tels. 42836 · 55219 · 53661

Sucursales: COCHABAMBA · ORURO · POTOSI · SANTA CRUZ · SUCRE · TARIJA · VILLAZON

Arte y Cultura

Tres cuadros del recital poético realizado ayer en el Museo Nacional de Arte. A la izquierda el poeta Oscar Cerruto. Al centro: el grupo de señoritas que tuvo a su cargo la lectura de los poemas; en la misma foto aparece el Gral. Enrique Vidaurre, inaugurando el acto. A la derecha: la escritora Julieta Gómez Paz, organizadora del recital.

Brillante recital poético se realizó ayer en el Museo

Fueron leídos poemas de Oscar Cerruto y Jorge Luis Borges

.Una brillante velada poética, en a cual se dio lectura a poemas e Oscar Cerruto y Jorge Luis orges, se realizó ayer en el Saón del Museo Nacional de Arte.

Como pocas veces en actuacioes de este tipo, el público que sistió a la velada rebasó el saón. Muchas personas permaneieron fuera de él.

Un conjunto de seis señoritas uvieron a su cargo la interpretaión vocal de los poemas.

El acto fue auspiciado por el nstituto Cultural Boliviano-Arentino y organizado por la escriora argentina Julieta Gómez Paz.

El discurso inaugural fue prounciado por el Vice-Presidente rimero de la agrupación cultual, Gral. Enrique Vidaurre Reamoso. En una alocución un poco xtensa hizo un esbozo de la poeía boliviana y argentina desde la poca republicana. Con juicio initivo, sin valoraciones estrictaente literarias, citó una serie e nombres casi al azar. Concluó parangonando a una poetisa oliviana y a otra argentina: Yoanda Bedregal y Laila Neffa de La Plaza, respectivamente.

CERRUTO Y BORGES

Una introducción crítica a la oesía de Oscar Cerruto y Jorge uis Borges, previa al recital, e pronunciada por la escritora investigadora Julieta Gómez Paz on precisión y agudeza planteó nte el público los elementos del niverso poético de los dos autoes. En forma sintética esbozó os caracteres fundamentales de expresión poética de Cerruto Borges. Las sendas introducones fueron dignas del prestigio que goza la investigadora arentina, autora de importantes puicaciones de crítica, entre ellas os libros "El poema y su muno" y "Leyendo a Alfonsina Stor", publicados por la Editorial ozada, de Buenos Aires.

"No voy a cometer el error presentar a ustedes a Oscar erruto", dijo la escritora a tiempo de referirse al mayor poeta oliviano de la actualidad. Su poesía -añadió- está trabajada con símbolos extraídos de su contorno geográfico; participan de lo mineral.

Al referirse a la evolución de la poesía Cerruto, dijo que en el primer libro ("Cifra de rosas") se advierte una persistencia en la luz, que en el segundo ("Patria de sal cautiva") se convierte en desvelo, en acicate ante la indagación del quehacer del hombre, y particularmente, del boliviano.

Citó las palabras más representativas del vocabulario de la poesía de Cerruto y advirtió que a través de la selección de los poemas de este autor, incluidos en el recital, trataba de configurar el universo poético del mismo.

Añadió que el poeta boliviano manifestaba no una actitud de manifiesto o proclama sino un compromiso con su momento histórico.

A tiempo de referirse a Borges, Julieta Gómez Paz manifestó que aunque este autor era más conocido por sus ensayos y sus relatos, también publicó libros de poesía: sus dos primeros y sus dos últimos. Dijo que aunque en principio Borges escribió sus poemas en versículos largos, a la manera de Walt Withman, posteriormente volvió a la manera tradicional. Su preocupación fundamental es la incesante interpretación del mundo como laberinto, que ignora el hombre. Su filosofía es más bien melancólica y escéptica.

Julieta Gomez Paz, en seguida, leyó un poema de Borges en el cual se manifiesta claramente la actitud del poeta y su contexto; poema -dicho sea de paso -que encierra mayor calidad que muchos de los que fueron seleccionados para el recital dedicado a Borges.

RECITAL

El recital en sí resultó novedoso. Los poemas fueron leídos por seis voces femeninas en conjunto e individual y alternativamente. En general se desarrolló impecablemente, aunque a veces se acentuaron tonos con alguna carga del habla porteña que interfirieron la correcta vocalización. Participaron las señoritas Beatriz y Graciela Boudgouste, Mónica Capellini, Mirtha Cornejo Calvo, Tanya Laredo Aguayo y Lourdes Ríos Córdova.

En fin, el recital, en el que se advirtió mayor vigor en la obra poética de Oscar Cerruto que en la de Jorge Luis Borges.

El coro chileno Química Industrial, de la Universidad Técnica del Estado, se presentó ayer en el teatro "16 de Julio". Su actuación satisfizo en general, considerando que se trata de un grupo integrado por jóvenes no especializados en el arte coral.

Conferencia de G. de Saavedra

.Carlos Gonzalo de Saavedra, director literario de la galería "Sunniva" ofrece hoy una disertación sobre la personalidad y la obra del pintor boliviano (ausente) Mario Campuzano Guerra.

La conferencia tendrá lugar en el salón de la galería, Aspiazu 389, a las 19 horas.

Recital protesta en galería Naira

-Un recital de poemas y canciones de protesta se realiza hoy, a las 19 horas, en la galería de Arte "Naira" (Sagárnaga 161).

El recital estará a cargo de los artistas colombianos Perla Valencia de Gac y Gustavo Gac Artigas, quienes anteriormente se presentaron en el paraninfo universitario de San Andrés.

EDICTO

El Dr. Néstor Vega Hermosa, Juez Segundo de Instrucción en lo Civil de la Capital, etc.

Por el presente edicto, llama, cita y emplaza a SABAT TERRAZAS SANDOVAL y ALCIDES SANDOVAL MORON para que por sí o mediante apoderado asuman defensa dentro del juicio ejecutivo, seguido por el BANCO CENTRAL DE BOLIVIA, sobre cobro de pesos y en lo que se tiene ordenado lo siguiente:-

"MEMORIAL DE FOJAS CATORCE.- Señor Juez Instructor en lo Civil.- Legalización en rebeldía.- Otrosí.- Waldo Luna Bedoya, por el Banco Central de Bolivia, en el jucio ejecutivo seguido contra Sabat Terrazas Sandóval y Alcides Sandóval Morón, sobre cobro de pesos a Ud, con el debido respeto digo: Citado y emplazado el ejecutado Alcides Sandóval Morón, con el auto de fs. 6 vta., según se acredita por el edicto acompañado, ha dejado de comparecer al Juzgado a los efectos de su citación y emplazamiento, por lo que de conformidad al art. 911 del Código Civil y 9o. de la ley de 19 de diciembre de 1905, solicito a Ud. que en su rebeldía se sirva dar por legalmente reconocidas las firmas y rúbricas que tienen estampadas en el anverso y reverso de la letra de cambio.- Otrosí.- Solicito a su autoridad se sirva ordenar se adjunte a sus antecedentes el edicto que acompaño Será justicia, etc.- La Paz, 7 de diciembre de 1970.- Fdo.- Elizabeth de Salinas.- Abogado.- W. Luna B.- presentante.- AUTO QUE LE SIGUE A LA VUELTA.- Sello del Juzgado.- a, 22 de diciembre de 1970.- Vistos.- con lo verbalmente conformado por el cursor, en sentido de no haberse hecho presente en el Juzgado Alcides Sandóval Morón, a objeto de su citación y emplazamiento, según auto de fs. 6 vta., no obstante su legal notificación, en su rebeldía se da por legalmente reconocidas las firmas y rúbricas que tienen estampadas en el documento de fs. 1 y letras de cambio, de conformidad al art. 911 del C. Civil y 102 de su procedimiento.- Fdo:- Dr. Néstor Vega Hermosa.- Juez 2do. de Instrucción en lo Civil.- Ante mí: Edgar E. Ticona Gutiérrez.- Actuario del Juzgado.- DECRETO DE FOJAS QUINCE.- Sello del Juzgado.- â, dos de febrero de 1971.- Se sobrecarta el auto de fojas doce: Fdo: Dr. Néstor Vega H.- Juez 2do. de Instrucción en lo Civil.- Ante mí: Edgar E. Ticona G.- Actuario del Juzgado.- AUTO DE FOJAS DOCE.- Sello del Juzgado.- a, 24 de octubre de 1970.- Vistos: Los informes del Sr. Escribano de Diligencias de fs. 10 vta. y la Policía Judicial de fs. 11, notifíquese a Sabat Terrazas Sandóval y Alcides Sandóval Morón, mediante edictos publicados en la Prensa local, de conformidad, al art. 141 del Pdto. Civil.- Fdo: Dr. Néstor Vega Hermosa.- Juez Segundo de Instrucción en lo Civil.- Ante mí: Edgar E. Ticona Gutiérrez.- Actuario del Juzgado.-

Es librado en la ciudad de La Paz, a los dieciseis días del mes de febrero de mil novecientos setenta y un años.

P.O. del S. J. I. 2do. en lo C.

Ante mí: Edgar Ticona Gutiérrez Actuario del Juzgado 2do. de Instrucción en lo Civil.-

AVISO JUDICIAL a: PEDRO VARGAS LOPEZ y VICENTE ARANIVAR F.

ANCO CENTRAL DE BOLIVIA Departamento Bancario

EDICTO

El Dr. Carlos Terrazas Torres Juez 4o de Partido en lo Civil de la Capital, etc.

Por el presente edicto, notifi-, cita, llama y emplaza a PERO VARGAS LOPEZ y VICENTE RANIBAR F., para que po sí o ediante apoderado asuman densa dentro del juicio ejecutivo guido por el Banco Central de olivia, contra los indicados deures, sobre cobro de pesos, a yo fin se les transcribe los caudos necesarios previniéndos las conminatorias de ley.- EMORIAL DE FOJAS TRECE.- ñor Juez de Partido en lo Ci.- Legalización en rebeldía.- rosíes.- Waldo Luna Bedoya, por Banco Central de Bolivia, en juicio ejecutivo seguido contra dro Vargas Lopez y Vicente ranibar F., sobre cobro de pes, a Ud., con el debido respeto go:- Citado y emplazado el ejetado VICENTE A. ARANIBAR, con el auto de fs. 7 vta., mo se acredita por el edicto e acompaño, ha dejado de comrecer al Juzgado a los efectos su citación y emplazamiento, r lo que de conformidad a los ts. 911 caso 1o del Código Ci y 9o de la Ley de 19 de diciembre de 1905 solicito a Ud., que en rebeldía se sirva dar por lelmente reconocidas las firmas rúbricas que tiene estampadas en el anverso y reverso de la letra de cambio de fs. 1.- Otrosí.- Solicito a su autoridad se sirva ordenar se adjunte a sus antecedentes el edicto que acompaño.- Otrosí 2o.- Como de los demandados, no se conoce sus domicilios ni paraderos, según consta por las representaciones que cursan en obrados, solicito a Ud., se sirva ordenar se notifique a los demandados, con el presente memorial y auto que le siga mediante edictos publicados en la prensa local, de conformidad al art. 141 del Procedimiento Civil.- Será justicia, etc.- La Paz, 2 de febrero de 1971.- Firmado Dra. Elizabeth I. de Salinas.- Abogado.- Firmado Waldo Luna Bedoya.- AUTO DE FOJAS 14, a 9 de febrero de 1971.- Vistos; con lo informado por el cursor, en rebeldía de Pedro Vargas Lopez y Vicente Aranibar, se dan por legalmente reconocidas sus firmas y rúbricas estampadas en el documento de fs. 1a., de conformidad al art. 911 del C. Civil y 9o de la Ley de 19 de diciembre de 1905.- Al otrosí 2o.- Notifíquese mediante edictos con el presente auto.- Firmado Dr. Carlos Terrazas Torres.- Juez 4o de Partido en lo Civil.- Ante mí.- Firmado Augusto Collao Flores.- Secretario.

Es librado en la ciudad de La Paz, a los cinco días del mes de marzo de mil novecientos setenta y un años.

P.O. del Sr. J. 4o de P. en lo C. Fdo. Augusto Collao Flores
Secretario del Juzgado 4o. de Partido en lo Civil.

ALUMINIO
Yanacocha 587

BUSCO EN ALQUILER
Casa en San Miguel (Calacoto).
Llamar a Teléfono 53953.

FRANCES
Con profesores franceses en todos los niveles Cursos de LITERATURA y Conversación
Av. 20 de Octubre 2041 - Teléfono 25022.

OCASION
Se vende : Piano Rönich, máquina de tejer eléctrica, Pick Up stereo. Ropa Americana a medio uso, servicio de comedor, cocina a Kerosene, cristalería, revistas, bicicletas, estantería y enseres para tienda.
Ref. Avda. Busch 1212 casi esq. Guatemala.

LOZETAS "PLASMAR"
(PISO VINILICO)
PRECIO POR METRO CUADRADO $b. 36.— SURTIDO DE COLORES.
DURASA - AV. MONTES No. 769 (Plaza Pérez Velasco).

DE OCASION
Se vende vagoneta Skoda, modelo 1963, en $b. 15.000. Ref. Víctor Eduardo 2230. Telf. 42552, llamar o verla de 14 a 18.

ESTUDIANTES DE LEYES
(Ultimos años)
Precisamos en Calle Mercado Esq. Yanacocha Edificio Asbún (Nuevo) 2º Piso, Oficina 201.

VESPERTINO
"Saint Peter's"
Secundaria
Señor, señorita, Ud. puede terminar su bachillerato.
No importa su edad o tiempo que ha dejado de estudiar.
Calle Batallón Sucre 437 San Pedro, entre Héroes del Acre y Nicolás Acosta.

SECRETARIA BILINGÜE
Precisa firma comercial
Mercado y Yanacocha Edificio Asbún (Nuevo)
2º Piso Oficina 201.

CAMIONETA VENDO
Estacas, doble tracción, perfecto estado. - Gran Hotel, Sr. Girón.

Hombres!
TESTIVITAL, fabricado según nueva y mejorada fórmula de PHARMATECH LABORATORIES de NEW YORK, contiene Extractos Glandulares Sexuales Masculinos (EXTRACTO TESTICULAR). TESTIVITAL es muy eficaz en casos de DEBILIDAD, DECAIMIENTO EMOCIONAL y OTROS ESTADOS DEPRESIVOS; FALTA DE MEMORIA; FATIGA o CANSANCIO MENTAL.
Empiece hoy a tomar
TESTIVITAL

Avisos Notables

EN ALQUILER
Se necesita pequeño chalet con un dormitorio y todas las comodidades para señora alemana, sola. Referencias teléfono 82313- 82322.
(10-15/6016)

SE ALQUILA
A matrimonio o persona honorable habitación amueblada en casa familia. Sol, calefón, teléfono 42976.
(10-13/6015)

SE ALQUILA
Departamento de 2 dormitorios y demás dependencias, completo. Referencias teléfono - 56099. (10-14/6012)

ALQUILO CASA
Amueblada, dos dormitorios, dependencias, - amplio jardín, garaje, camino a Obrajes. Referencias teléfono 27100
(10-11/6009)

COMPRO
Perro de caza de un año, escopetas usadas. Llamar al teléfono No. 25022 desde horas 16 a 20. (10-11/6008)

ATENCION
Pasankalleros urgente vendo bonita transmisión para mover máquinas tostadoras, automáticamente. Dirección calle Zoilo Flores 1119.
(10-11/6003)

ALMACEN-DEPOSITO
Excelente ubicación comercial esquina Pando-Illampu-Tumusla. Alquila Illampu 608, teléfono 25143. (10-15/6001)

NECESITO
Para camioneta G.M.C. 1970 (5) aros 16 x 7,50 con ocho (8) agujeros. Llamar teléfono 54952 o calle Rosendo Gutiérrez 159. (10-15/5950)

ANTICRETICO
Necesito, departamento un dormitorio, con o sin muebles, sin intermediarios. Preferentemente zona Sopocachi o San Jorge. Teléfono 24097.
(10/5936)

ALQUILO
Habitación amueblada - completamente independiente en Avenida Arce, casa residencial, con baño privado calefón. Para 2 o 3 estudiantes dormitorio amueblado independiente baño privado caliente. Tratar teléfono 52924. (11/5938)

DIPLOMATICO
Vende Ford Taunus 20 MTS. 1968 en perfecto estado. Informes teléfono 82321- 26162.
(10-13/5910)

GRATIFICACION
Se dará por devolución maletín negro extraviado jueves cuatro en la noche en un taxi. Ingavi y Pichincha. Referencias teléfono 42929.
(10-11/5949)

COLLAR DE PERLAS
Españolas, análogas o cultivadas, vendo sólo por $b. 500, teléfono 28230.
(6 -10/5583.-)

MOTIVO.VIAJE
Vendemos 3 camionetas Dodge - W - 200, 2 toneladas, modelo 1968, equipadas con guinche, liberadores, calefacción, llanta respuesto. San Martín No. 6413, teléfono 5864. Cochabamba
(6 -11/5825.-)

OCASION VENDO
Dos lotes detrás Plaza Obrajes 600 m2., zona Gran Porvenir.. Referencias Ingavi 958. Teléfono 20364.
(6-11/5692.-)

CEPILLAMOS
Pisos a máquina, teléfono 53834.
(3 -12/5576.-)

ORQUESTA
Electrónica "PENTAGRAMA" teléfono 54668 Prado 1780. (5-27/5694)

ESCRITORIOS
Modernos nuevos y mesa dibujo, se venden ocasión. Referencias — Francisco Bedregal 574, teléfono 22317.
(4-10/5664.-)

"REPARO RADIOS T.V."
A domicilio, teléfono - 29975. (4-14/5665.-)

VENDO CASA
Avenida América No. - 279. Referencias misma casa. (14-15/4719)

TRAMITES MILITARES
Libretas, declaratoria-beneméritos, jubilaciones; gestiona Benemérito DANIEL ARDUZ, procurador causas, ex-Secretario Tribunal Justicia Militar- 30 años práctica. Sagárnaga 161 teléfono 24058, casilla 3.807. (7-12/5843)

OFICINA CONTABLE
Contabilidades en general, calle Mercado 1326, oficina 1, altos, teléfono 23963, casilla 1196.
(7-11/5844)

CURSO PASTILLAJE
A partir del 15 del presente. Alianza Francesa 20 de Octubre No. 2041 teléfono 25022.
(7-18/5847)

AVISO
Se vende chalet completo, jardín grande. Avenida Busch 984, teléfono 27114. (7-11/5849)

VENDO
Objetos de Nácar - abanicos antiguos, joyas con brillantes grandes. Referencias Fernando Guachalla 591, 1er. piso.
(7-11/5850)

EN CHULUMANI
Se vende casa pensión, acreditada, referencias teléfono 54991, domicilio Bolívar final 1109. Por las mañanas.
(9-12/5915)

VENDO
Congelador industrial. - Teléfono 28296.
(9-10/5921)

VENDO LOTE
207 mts. alto Obrajes, referencias teléfono - 82610. (9-12/5922)

ANTICRETICO
Departamento completo de dos dormitorios en Miraflores. Referencias teléfono 24196.
(9-12/5942)

ALQUILO
Departamento amueblado un dormitorio, teléfono a matrimonio solo, honrado. Referencias avenida Sánchez Lima 2521, tercer piso, puerta No. (9-10/5942)

REGENTE
Y profesor música, con experiencia se necesita colegio Aspiazu 356.
(9-10/5929)

PERMUTO
Chalet nuevo, tres dormitorios, escritorio, living, comedor, dependencias, con terreno Obrajes, mínimo 800 m2. Teléfono 50730.
(9-10/5924)

OCASION
Vendo regalado, vagoneta Jeep Willys 1949. Ver y probarla sábado 13, todo el día. Calle Inca 651. Buscar Srta. Ana.
(9-13/5926)

VENDO
Dodge Dart 70 amarillo. Referencias Aspiazu 389 "1o. A".
(9-12/5927)

ALQUILO CASA
Amueblada muy confortable, sobre la Avenida 20 de Octubre (Sopocachi). Referencias llamar horas de oficina, teléfono 51643- 55760.
(9-12-)

DEPARTAMENTO
En alquiler o anticresis, para matrimonio solo. Teléfono 26879.
(9-12/5929)

TERRENO
Vendo en la Plaza Uyuni, teléfono 51453.
(9-10/5937)

Dos accidentes de tránsito hubo ayer

.En la Avenida Buenos Aires esquina Ricardo Bustamante, ayer a horas 12.00 se registró un accidente en el que perdió la vida la menor de cinco años de edad Rosario García. El accidente fue protagonizado por el camión placa número 3-0426 conducido por Miguel Patzi Choque, con brevet profesional 24833. Dicho vehículo atropelló a la menor causándole la muerte instantánea.

A horas 13.20, en Villa Fátima, a la altura del surtidor de gasolina, el camión placa No. 28413, conducido por Tiburcio Chávez con brevet profesional 23043, atropelló al señor Dionisio Quispe, causándole heridas de consideración; actualmente recibe atención médica en el Hospital de Clínicas.

Según los informes de la comisaría de tránsito, ambos accidentes se produjeron por causas netamente técnicas, las cuales han sido verificadas por funcionarios de esa repartición policial.

Deslizamiento de tierra causó catorce muertes

MANIZALES, COLOMBIA, 9 (AP).- Catorce personas perdieron la vida en deslizamientos de tierra que han afectado en las últimas horas a esta población cafetera del occidente del país, informaron las autoridades locales.

Los deslizamientos fueron provocados por torrenciales aguaceros que cayeron sobre la ciudad y afectaron principalmente a humildes familias de barrios improvisados sobre las laderas de las montañas que rodean a Manizales y que fueron barridos por los deslizamientos.

La importación de llantas no gozará de liberaciones

-La Junta Superior de Aduanas efectuó una consulta a la Cámara Nacional de Industrias sobre una solicitud de liberación arancelaria para la importación de llantas.

La solicitud que fuera presentada por Mina Matilde, fue rechazada. La Cámara de Industrias informó a la Junta que esta no era viable ya que la fábrica Zimeri de Cochabamba podría cubrir íntegramente el pedido.

También se especificó que una liberación arancelaria en este renglón violaría el artículo 14 del Decreto Ley de 20 de octubre de 1965, de fomento y estímulo a las inversiones. (ANF).

Apoyan petitorio de los gráficos de Santa Cruz

ORURO 9 (PRESENCIA).- La Federación Departamental de Gráficos, apoya el pedido de su similar de Santa Cruz, que reclaman el cumplimiento de diversos beneficios sociales otorgados por ley a las empresas donde prestan sus servicios. Asimismo, acatan la declaratoria de estado de emergencia dispuesta por su Confederación Nacional.

La Federación local, a su vez, expresa que en esta ciudad también se registran casos de incumplimiento de dichas disposiciones legales, por parte de algunas empresas, citando entre esas omisiones, el pago de bono de antigüedad, bono de movilidad, dotación de ropa de trabajo, subsidio escolar una vez al año, pago de primas anuales, afiliación a la CNSS, recargo del uno por ciento sobre facturas, beneficio que está dividido en 0,30 para sedes sociales y 0,70 para CONAVI.

Los gráficos orureños piden a los empresarios dar cumplimiento a las mencionadas disposiciones legales que conceden los beneficios reclamados, "a fin de mantener las buenas relaciones obrero-patronales".

HOY SERAN REINICIADAS...

(Viene de la página 1)

sabiendo que las demoras en pago de sus haberes fueron ocasionadas en gran parte por los propios maestros con sus pedidos de cambio de destino y en parte porque se tuvieron que rehacer los sistemas de planillas y boletas IBM con la inclusión de las sumas pagables por concepto de reposición de categorías porcentuales en el 100 por ciento.

El titular de Educación dijo que se les había explicado ampliamente a los dirigentes del magisterio que se trataba de un "caso de fuerza mayor" y se les comprobó que en el Ministerio de Finanzas tuvieron que trabajar ininterrumpidamente en las nuevas tarjetas IBM.

"He visto con profundo dolor, esta mañana, a niños que se encontraban con las puertas cerradas de sus colegios", dijo el Dr. Taborga y añadió que esa situación podía haber sido evitada con un poco de comprensión.

REUNIONES

* Hoy, en honor de la esposa del Presidente de la República, señora Emma Obleas de Tórres, las esposas de los Ministros de Estado ofrecen un té, en los salones del Club de La Paz.

* La señora Emma Obleas de Torres, Presidenta de la Oficina de Acción Social de la Presidencia de la República, ofrece hoy un cocktail-reunión en honor de los representantes de la prensa. La reunión tendrá lugar en el 5o. piso del Edificio de la Lotería Nacional.

* El señor Jaime Rodrigo Gainza y señora ofrecieron una cena para despedir al Embajador del Ecuador y la señora de Valencia, por su próximo viaje de retorno a su país.

* El señor Jaime Saenz Centellas y señora reunieron ayer a un grupo de amigos en una cena-juego.

* Hoy celebra su cumpleaños la señora Olga Alborta de López.

* La señora Nelly Prudencio de la Riva recibirá hoy felicitaciones por su cumpleaños.

* La señora Teresa Flix de Urriolagoitia celebra hoy su cumpleaños. Sus amigas estarán a felicitarla.

* Recordó su cumpleaños la señorita Cecilia Alborta O.

INFANTILES.

* Invitó una salteñada, por su cumpleaños, René Gabriel Rocha.

* María Teresa García Chacón ofrece el domingo un té por su cumpleaños.

* Festejó su primer cumpleaños Alejandro Byron Bascón.

* Ana Carolina Aguirre Moreno invitó una salteñada festejando su cumpleaños.

MISA

Hoy, a horas 12, en la iglesia de los Padres Carmelitas, se oficiará una misa en memoria del señor Alberto MacLean.

COMPROMISOS

* Con la visita de estilo se ha formalizado el compromiso matrimonial de la señorita María Beatriz Vargas Stambuk con el señor Antonio Orce Jario.

* Se ha formalizado el compromiso matrimonial de la señorita Graciela Tamayo Salinas con el señor Goyo Gutiérrez Z.

MATRIMONIO

* En la iglesia de Cristo Rey, se ha celebrado la boda de la señorita Carmen Laura Medina con el señor Raúl Silva Rodriguez.

NACIMIENTO

* El hogar de los esposos Mario Ballivián Bustillos y Adela Liendo de Ballivián ha sido alegrado con el nacimiento de su hija.

ENFERMOS

* Restablecida, la señora Teresa Guisbert de Mesa.

* Recibe atención médica, en la Clínica San Martín de Porres, el señor Daniel Bedregal.

* Delicada de salud, la señora Nela Tejada de Ernst.

* Mejorada de salud, la señora Betty Díaz Canseco de Alborta.

* Delicada de salud, la señora Blanca de Lahore.

* Recibe atención médica la señora Arminda de Pacheco.

VIAJEROS

* A Chile, la señorita Elvira Pérez Cueto.

* De Santiago de Chile, el señor Bodey Millán.

* A Santiago de Chile y Venezuela las señoritas Fátima y Virginia Encinas Prudencio, respectivamente.

* A Caracas, el ingeniero Augusto Saravia Michel.

* A Buenos Aires, la señora Elsa y Esther de Trigo.

* A Santiago de Chile, la señora Aidée Olmos de Rigo-Righi.

* Del Brasil, la señora Lia Arnada de Vildozo, en compañía de su hijo Gonzalo.

Sociales

"Con sombrero, más bellas todavía", han de ser las damas según los modistos agrupados en la comunidad de trabajo. Su nueva línea sombreril de la que esta muestra "campa exótica", la llaman "summertime".

Fallecimientos

"BOLIVAR" S. A. DE SEGUROS GENERALES, participa el sensible fallecimiento de la que en vida fue su asegurada:

✝ Doña CIPRIANA QUISBERT DE BLANCO

Fedrico Blanco, esposo; Raúl, Elena, hijos; José Rodríguez Nelly de Blanco, hijos políticos; Gladys, José, Gloria Rodríguez, Gonzalo, Silvia, Fernando Blanco, nietos; Darío, Wualberto, Antonio Andia, Carmen de Blanco, hermanos políticos; ruegan a sus amistades, personas piadosas se dignen asistir a la traslación de los restos mortales de la extinta la Cementerio General el día de hoy miércoles 10 de marzo a horas 16 p.m.
El cortejo fúnebre partirá de la Avenida República (Radio Continental).
Será favor que comprometerá la gratitud de la familia doliente.

La Paz, 10 de marzo de 1971.

En la paz del Señor confortado con los auxilios de la Santa Religión dejó de existir lo que en vida fue hija y hermana predilecta,

✝ Señorita BERTHA ALVAREZ FLORES
Q.E.P.D.

Señora Flora Flores v. de Alvarez, madre; Elena, ausente; Oscar, Gualberto, Arnaldo, Gustavo Alvarez Flores, hermanos; Adelia -- Blanco de Alvarez, hermana política; Wilson Alvarez, sobrino, Leonor, Carmen, Domingo, Isidora, Coronel Romulo Zurita Q., ausentes; Lola Flores, Francisco Alvarez, tíos; y demás primos hermanos, familiares, amistades, especialmente se invita a los residentes de la provincia Bautista Saavedra, a los transportistas al altiplano, sector Puerto Acosta y Sindicato de Joyeros de los Mercados Lanza, Camacho, Rodriguez y el vecindario de Villa Victoria, se dignen acompañar a la traslación de los restos mortales al Cementerio General el día de hoy miércoles 10 de marzo a horas 16.
El cortejo fúnebre partirá de la calle Sorata Nº 1496.
Favor que comprometerá la eterna gratitud de la familia doliente.
La Paz, 10.3.71

Con los auxilios de la Santa Religión Católica y la Bendición Papal, ha dejado de existir, el que en vida fue, señor

✝ Don FEDERICO MEDINA SAENZ
(Q.E.P.D.)

Emilio Medina Saenz, Elena Medina vda. de Orías, y Sor Cristina Medina, hermanos; Hortensia M. de Medina, hermana política; los primos, sobrinos y demás familiares, ruegan a sus relaciones, personas piadosas, se dignen asistir a la misa de cuerpo presente -- que se realizará el día de hoy miércoles 10 del Pte. a horas 16 (4 p.m.) en la casa de la calle Andrés S. Muñoz Nº 2438 (Sopocachi) y a la traslación de los restos mortales del extinto al Cementerio General a horas 16 y 45 (cinco menos cuarto p.m.).
Atención que comprometerá la gratitud de la familia doliente.
El duelo se recibe por tarjeta.
Casa Guzmán final calle Figueroa Tels. 24014 y 56207

María, Benjamín y Flora Pizarro de Mendoza, hermanos; Marcos y Mónica Mogrovejo Arduz, nietos; Diva Mas Pizarro, Alonso, Xavier, Ignacio Mendoza Pizarro, sobrinos; Gunnar Mendoza y Arturo Lara hermanos políticos; de la que en vida fue, doña

✝ ELENA PIZARRO AGUILAR
Q.E.P.D.

ruegan a sus amistades y personas piadosas, se dignen asistir a la misa que en sufragio de su alma, y recordando los 8 días de su sensible fallecimiento, se oficiará en la iglesia de los Rev. Padres Carmelitas, Av. 20 de Octubre (Sopocachi), mañana jueves 11 de los corrientes, a horas 12 m.
Favor que comprometerá la gratitud de la familia doliente.
El duelo se despide en la puerta del templo.

Misas

La familia del que en vida fue ejemplar esposo y padre,

✝ Don JAIME de la VIÑA MARTINEZ
(Q.D.D.G.)
fallecido en Arlington, Virginia

invita a los Beneméritos de la guerra del Chaco, socios del Club de La Paz, Club 16 de Julio, Sucre Tennis Club, Atlético La Paz, Centro de Acción Copacabana, amigos y personas piadosas, se dignen asistir a la misa de 10 días de su sensible fallecimiento. -- se mandará oficiar mañana jueves 11 en la Catedral de Nuestra Señora de La Paz.
Favor que comprometerá la gratitud de la familia doliente.
El duelo se despide por tarjeta.

La Paz, marzo de 1971

AGRADECIMIENTO E INVITACION

La familia de la que en vida fue:

✝ Doña MARCELA G. vda. de BELMONTE POOL
(Q.E.P.D.)

agradece profundamente a las personas que enviaron ofrendas florales y expresaron sus condolencias. Asimismo ruegan encarecidamente asistir a la misa que recordando el mes de su llorado fallecimiento, se mandará oficiar en el templo de Los Carmelitas el día de mañana jueves 11, a horas 11 en punto.
Favor que agradece la familia doliente. El duelo se despide por tarjeta.

Julieta R. de Montaño, Margarita, Gilberto y Noel Sanjinés Roldán (ausente) hijos; Luis A. Montaño, Elba Avila de Sanjinés y Martha Tovel de Sanjinés (ausente), hijos políticos; Luis, Julio y Raúl Montaño R. (ausentes), Ricardo Sanjinés Avila, Javier, Elizabeth, y Ariel Sanjinés Tovel (ausentes), nietos; nietos políticos, bisnietos y demás familia de la que en vida fue:

✝ SEÑORA PILAR ROLDAN v. DE SANJINES
(Q.E.P.D.)

ruegan a sus amistades y personas piadosas, asistir a la misa que en sufragio de su alma y recordando el primer mes de su llorado fallecimiento, se oficiará el día mañana jueves 11, a horas 1 10. 30, en el templo de San Francisco.
Su asistencia a este acto de piedad cristiana, será profundamente agradecida por la familia doliente.
El duelo se despide por tarjeta.

AGRADECIMIENTO E INVITACION

Asunta vda. de Barrón, esposa; Enrique, Arturo, e Isolina, hijos; Rosa (ausente), Elsa, Cristina, Pablo (ausente), hermanos; Isabel Rojas V. de Barrón, Cecilio, Isaac (ausente), Benigna Calcina, hermanos políticos; los tíos; primos, sobrinos y demás familia del que en vida fue abnegado y ejemplar padre y esposo,

✝ Mayor de Ejército ROBERTO BARRON ALIAGA
(Q.E.P.D.)

expresan su profundo agradecimiento a sus camaradas del Ejército, Beneméritos de la Patria, demás organizaciones, amistades y personas piadosas que tuvieron la gentileza de enviar ofrendas -- florales y compartieron el dolor del traslado de sus restos mortales. Además les ruega se dignen asistir a la misa que en sufragio de su alma y recordando los 8 días de su llorado fallecimiento, se oficiará en el templo de San Agustín el día de mañana jueves 11, a hs. 8,30 a.m.
Favor que comprometerá la gratitud de la familia doliente.
El duelo se despide en la puerta del templo.

La Presidenta de la Agrupación Femenina de Ayuda Social invita a las socias y amigas de la familia del que fue

✝ D. ALBERTO MAC LEAN

esposo de la consocia, señora Ketty A. de MacLean, a la misa que se rezará a la memoria del extinto en el templo de los PP. Carmelitas el día de hoy, a horas 12,oo.

La Paz, marzo de 1971

Misa

AGRADECIMIENTO E INVITACION

La familia de la que en vida fue

✝ Sra. Dña. EDELMIRA ROJO vda. de ACHA
(Q.E.P.D.)

expresa su gratitud a los familiares y amigos que los acompañaron en su dolor y les ruego asistir a la misa que en sufragio del alma de la extinta y recordando el primer mes del sensible fallecimiento, mandarán oficiar hoy miércoles 10 del presente, a horas 11:30 en el templo de María Auxiliadora (El Prado).
Su asistencia a este acto piadoso será eternamente agradecida.
El duelo se despide por tarjeta.

Y. P. F. B.
PROVISION DE PULPERIA LA PAZ
GRI-24-71

Se comunica a todas las firmas o personas interesadas en la provisión de artículos de pulpería, que pueden pasar a solicitar el Pedido de Cotización en el Departamento de Compras Locales 4to. piso del edificio de Y.P.F.B.

Las propuestas deberán ser presentadas en el mencionado Departamento, hasta el día viernes 12 de marzo de 1971 a horas 18.00 en sobre cerrado.

La Paz, 8 de Marzo de 1971.

LA GERENCIA GENERAL

YACIMIENTOS PETROLIFEROS FISCALES BOLIVIANOS

LLAMAMIENTO A PROPUESTAS
2da. CONVOCATORIA

Yacimientos Petrolíferos Fiscales Bolivianos, invita a todas las Productoras Cinematográficas establecidas legalmente en el país, presenten sus respectivas cotizaciones, hasta el 30 de marzo de 1971, para la filmación de una documental de aproximadamente 15 minutos de duración sobre toda la actividad de la empresa, de acuerdo a las especificaciones técnicas que podrán ser retiradas en el 5to. piso de la oficina central de Y.P.F.B., Dirección de Relaciones Públicas.

LA GERENCIA GENERAL

La Paz, Marzo de 1971.

Y.P.F.B.
Adquisiciones-
SEGUNDA CONVOCATORIA
LICITACION PUBLICA
Nº 93/71

Se invita a todas las firmas importadoras interesadas en la provisión de CASILLAS PRE - FABRICADAS CON MUEBLES PARA VIVIENDAS OFICINAS COMEDORES, COCINAS, SANITARIOS, LABORATORIOS Y ENFERMERIAS, se sirvan pasar por nuestra Sección Caja 3er. piso del edificio central de Y.P.F.B. para retirar el Pliego de Condiciones y Especificaciones previa cancelación de $b. 20.-

Las propuestas en sobre cerrado, lacrado y con las formalidades legales se recibirán el día LUNES 22 DE MARZO 1971 a Hrs. 18.oo en la oficina 401. División de Adquisiciones 4o piso del edificio de Y.P.F.B.

La Paz, 5 de marzo 1971
LA GERENCIA GENERAL

YACIMIENTOS PETROLIFEROS FISCALES BOLIVIANOS

CONVOCATORIA A PROPUESTAS

Se invita a todas las empresas constructoras legalmente inscritas en el Ministerio de Transportes y Comunicaciones y en la Cámara Boliviana de la Construcción a presentar propuestas para la construcción de un cerco y dependencias para el personal de vigilancia en la Planta de Almacenamiento de la Sub - Zona de Uyuni.

Las propuestas se recibirán en la Dirección Legal 5o piso del Edificio Central de YPFB, hasta el día Lunes 22 de marzo de 1971, a horas 18, en sobre cerrado y lacrado y con las formalidades de Ley, con el rótulo de "Construcciones en Sub Zona Uyuni".

El Pliego de Especificaciones, formulario de propuestas y planos de construcción, podrán ser retirados de la Dirección Legal, previa cancelación de $b. 100.--, por cada ejemplar.

La Paz, 8 de marzo de 1971

LA GERENCIA GENERAL

AGENDA FEMENINA

Las damas que componen el Ateneo Femenino de Bolivia se reunirán hoy, a horas 19, en los salones del Club de La Paz.

ASOCIACION DE ESPOSAS DE ODONTOLOGOS.

La Asociación de Esposas de Odontólogos se reunirá hoy, en su té mensual, en casa de la señora Martha F. de Aliaga.

COMITE DE DAMAS ORUREÑAS.

El directorio del Comité de Damas Orureñas se reunió, en casa de la señora Chepa de Archondo, para planificar las actividades del presente año.

CLUB DEL LIBRO

Las integrantes del Club del Libro "Simone de Bouvoir" se reunieron en casa de la señora Magda Arguedas, para escuchar la charla de la señora Martha Gastelú de Rojas, quien se refirió al libro de Black "Un hombre contra la muerte".

HOGAR SAN JOSE

Las Voluntarias del Hogar San José se reunirán con motivo de la posesión de la nueva presidenta de la entidad señora Sofía de Sánchez Mesas.

CLUB DEL LIBRO

Las componentes del Club del Libro No. 37, se reúnen hoy, en casa de la señora Norah de Co... tas. La charla estará a cargo de la señora Magda de Rojas, qui... se referirá al libro de Charl... "Papillon".

SOCIEDAD DE SEÑORAS DE SOPOCACHI.

La Sociedad de señoras de Sop... cachi (Montículo) se reunirá h... a horas 15 en casa de la seño... Mercedes de Nardín, Edificio A... nida Piso 12.

ARTEFACTOS PARA EL HOGAR
National

Corporación Boliviana de Fomento
VISITADORA SOCIAL

Para trabajar en el Ingenio Azucarero "Stephen Leigh" en Bermejo (Tarija) se precisan los servicios de una Visitadora Social.

Enviar antecedentes y pretensiones a la Corporación Boliviana de Fomento, División de Empresas en Operación, Edificio La Urbana, 4o. Piso o a Casilla 1124.

La Paz, 5 de Marzo de 1971.

Dr. MIGUEL BONIFAZ PONCE

Desde el lunes 8 de marzo, atenderá asuntos en general en su bufete de calle Potosí 810, 2o piso, oficinas 9 y 10, desde horas 10 a 12 y 30 y 15 a 18 y 30. Teléfono 42665, casilla postal 2181.

CONTADOR

Firma comercial necesita contador, de 25 o 30 años, preferiblemente egresado de universidad.

Presentarse con curriculum vitae y certificados a LIQUID CARBONIC DE BOLIVIA S.A., Calle Salinas Vega 219 (Pura Pura) de 8.00 a 10.00 a.m.

NOVEDADES MEDICAS.-

EDITORIAL EL ATENEO.-
VADEMECUM CLINICO. — Fattorusso
TECNICA QUIRURGICA. — Christmann
EDITORIAL MANUAL MODERNA.-
MANUAL DE QUIMICA FISIOLOGICA. — Harper
NEUROANATOMIA CORRELATIVA Y NEUROLOGIA FUNCIONAL. — Chusid
EDITORIAL PANAMERICANA.
PROGRESOS EN ENDOCRINOLOGIA. — Cardonnet
ENFERMEDADES DEL HIGADO EN LA INFANCIA. — Negro-Gentile
Segundo Congreso Boliviano de Ginecología y Obstetricia.

(arte del día 4 de marzo de 1971)

LIBRERIA * DISTRIBUIDORA * EDITORIAL
LOS AMIGOS DEL LIBRO
La Paz Mercado 1315 Oruro Junin esq. 6 Octubre
Cobba. Peru esq. España Sta. Cruz R. Moreno 21

Empresa Nacional de Ferrocarriles
SEGUNDA CONVOCATORIA A PROPUESTAS M. 1-71

Se reitera por segunda vez la invitación a las firmas productoras de durmientes a presentar sus propuestas para la provisión de 100.000 piezas durmientes comunes, conforme al Pliego de Especificaciones Generales, el mismo que deben recoger de la Sección Adquisiciones, Calle Indaburo No. 1236, Casilla No. 428 - La Paz.

Las ofertas se recibirán hasta horas 12.00 del día 27 de marzo en la dirección señalada.

La Paz, marzo de 1971

GERENCIA ADMINISTRATIVA.

SOCIEDAD COOPERATIVA DE VIVIENDA MILITAR
"SOCOVIMIL"
AVISO

Se comunica a todos los socios activos de la Socie... dad Cooperativa de Vivienda Militar, a la Asamblea... Ordinaria que se llevará a cabo el día Martes 16 de Marzo próximo, a hrs 18.30, en el local de la Unión de Militares Jubilados (Calle Campero esq. Federico Zuazo) con el siguiente Orden del día:

1.- Lectura y aprobación del Acta anterior.
2.- Informe, Memoria y aprobación de Balances...
3.- Informe de los inspectores de Contabilidad d... gestiones anteriores.
4.- Renovación total de los Consejos de Admini... tración y Vigilancia por fenecer su mandato ... 24 de febrero del presente año.

Se recomienda a los socios tener sus aportes ... cuotas al día para habilitarse a tener voz, voto ... ser elegidos como Consejales.

NOTA.- En el aviso del pasado 5 de Febrero, ... indicaba el local del Círculo Militar; por razones ... fuerza mayor se efectuará la Asamblea en el loca... de la Unión de Militares Jubilados.

EL DIRECTORIO

La Paz, Marzo 9 de 1971

En el caso de EL DIARIO
DECLARACION DE UN MINISTRO

Por CASTO MILLAN

El Ministro del Trabajo Dr. Abel Ayoroa en un... reunión de periodistas, ha declarado que el caso ... EL DIARIO: "Es un problema delicado y que de s... solución, depende el futuro de muchas institucio... nes de esta y otra clase".

Pero olvida, que si ya son 6 meses que se pro... longa la irregular situación de Empresa El Diar... S.A., es porque sencillamente el Gobierno no im... pone el principio de autoridad. Se deja atemoriza... por la prédica seudo - revolucionaria de quienes ... estos momentos están incrustados en los diferen... tes órganos de prensa y televisión de esta ciuda...

Los agentes foráneos, hábilmente mimetizados ... los periódicos, están utilizando a contados periodi... tas bisoños, para imponer la desaparición de ... Diario y el Gobierno se deja influenciar por es... prédica demagógica.

Inconscientes del peligro que entraña, la "co... solidación legal" del despojo de una Sociedad An... nima, la expropiación o cualquier otra solución ... legal, los periodistas seudo - revolucionarios ... preven las consecuencias de lo que pretenden.

El Ministro Ayoroa al decir "QUE DE SU SOL... CION (del caso de El Diario) DEPENDE EL FUTUR... DE OTRAS EMPRESAS", da a entender que tod... las SOCIEDADES ANONIMAS y otras están amen... zadas de cooperativización o expropiación" sin ot... requisito que el simple deseo de algunos de sus e... pleados.

Pero el señor Ministro dijo una verdad a media... porque pudo aclarar que ya desde octubre del a... pasado se paralizaron operaciones de crédito, ... agudizó la contracción de las actividades comerc... les e industriales y todo por el asalto a El Diar... y la ausencia del principio de autoridad.

El Gobierno debe hacer comprender de una ve... que el pueblo será el único que sufra y sienta ... consecuencias de una cooperativización o una ... propiación en el caso de El Diario. Tiene la ob... gación de llamar la atención de los "jóvenes per... distas revolucionarios" y de las organizaciones ... abogan por ellos, que es nomás una pretensión d... cabellada, dar al traste el imperio de las leyes ... el orden jurídico del país, y que ellos no sufrir... las consecuencias, sino los propios trabajadore...

¿En qué medida el pueblo se perjudicará con e... atentado? El pueblo se perjudicará porque ya no ... tarán vigentes las leyes, imperará la ley de la s... va y . . . sálvese quien pueda.

Los beneficiados serán los que cumplieron ... consigna: hacer desaparecer El Diario; pero recu... den a SARMIENTO: "BARBAROS, LAS IDEAS ... SE MATAN"

El Gobierno revolucionario aún tiene la palab...

Casto Millan
Periodista

Avisos Económicos

No hace más que cantar "¡Quiero regresar a mi hogar!" y le voy a enseñar el camino. . . .

Libros - Revistas

GISBERT Y CIA. S.A.
Anuncia la aparición de la obra "EL EMBRUJO DEL ORO" de Adolfo Costa Du Rels
Segunda Edición (Revisada y Aumentada)
Pídala a su librero
Comercio 1270 - 80
Casilla 195

Departamentos - Habitaciones

ALOJAMIENTO 15 DE ABRIL
Por sólo $bs. 10, habitaciones individuales a delegaciones precios convencionales. Avenida Armentia 517, teléfono 23342, frente Seminario La Paz.
(2-10/4431)

SOPOCACHI
Anticrético lindo dormitorio - lleno sol. Forma muy conveniente.- Teléfono 28079.
(9-15/5929)

DEPARTAMENTO
En venta propiedad horizontal totalmente terminado. Ubicado en Avenida Arce. Referencias teléfono 52297, hrs. a 22.00
(9-12/5945)

SOPOCACHI
Alquilo hermoso dormitorio, - lleno sol, pensión y ropa lavada.- Teléfono 28079.-
(9-15/5929)

ANTICRETICO
Restaurant pensión lugar céntrico. Referencias Jimenez No. 642.
(9-17/5943)

ANTICRETICO
Doy cuatro piezas. Referencias Avenida República No. 895
(6-13/5829)

SE ALQUILA
Habitación amueblada a persona sola. Rosendo Gutiérrez 664, media cuadra avenida Ecuador.
(4-11/5663)

TRASPASAMOS
Moderno y amplio local comercial con instalaciones, con o sin mercadería, Calle Comercio a media cuadra plaza Murillo.- Referencias teléfono 50560.-
(10-5/5946)

ANTICRETICOS
Departamentos dos dormitorios, dependencias. Pasos Kanki 25.000. Casa junta 5 habitaciones, tienda, lavandería Plaza Villarroel. 25.000 Mercado 994, oficina 4.
(10-11/6011)

DEPARTAMENTO
En venta propiedad horizontal, totalmente terminado. Ubicado en Avenida Arce. Referencias teléfono 52297,hrs. 20.00 a 22.00
(10-13/5945)

"LUBRAVE"
PEREZ VELASCO 775.- Doy en anticrético Un dormitorio y sus dependencias, Zona Chacaltaya por $b. 14.000.-
(10)

Casas

"LUBRAVE"
Perez Velasco 775.- Venta de Casa, en Villa San Antonio de 5 habitaciones por $b. 25.000.-
(10)

"LUBRAVE"
PEREZ VELASCO.- Necesita casas, terrenos, departamentos y habitaciones. Venta, anticrético y en alquiler.
(10)

CASA SOPOCACHI
Vendo $us. 12.000 Departamento dos dormitorios, Calle Vincenti. Papeles al día. Entrega inmediata. Telefonear 40989 - 41992.
(11-11)

VENDO CASA
Departamento tres dormitorios. Carrasco 78 lado Escuela Piloto, teléfono 40280.
(10-15/5947)

VENDO CASA
Dos departamentos y almacenes $bs. 330.000 Piso horizontal, por concluir un dormitorio $bs. 65.000 Teléfono 41484
(27-15/5370)

COMPRO
Casa Sopocachi bajo, Obrajes. Sin intermediario, teléfono No. 27566.
(9-10/5914)

VENDO CASA
Dos pisos, superficie 500 metros, apto negocio quinta sobre avenida a Cota Cota 777, antes parada colectivos "expreso".
(6-11/5818)

ALQUILO
Bonita pieza amueblada, independiente, a caballero solo. - Teléfono 27969.- Sopocachi.-
(9-10/5935)

Propiedades - Terrenos

VENDEMOS
Ocasión lotes de terreno Seguencoma bajo, Alto La Paz. Casas Calacoto, otras zonas. Ingavi 958, teléfono 20364.(4-14/5662)

POR VIAJE
Urgente vendo 200 m2., terreno en Villa Fátima, barrio petrolero, Referencias Chacaltaya 632, Sra. Lola.
(9-10/5911)

"LUBRAVE"
PEREZ VELASCO 775.- Ofrece venta de Terreno de 30.000 - Mts.2. Alto Calacoto, con facilidades de pago.
(10)

ANTICRETICO
Doy pieza a persona sola por 5.000 pesos. Referencias.- Chacaltaya 632.
(9-10/5913)

ALQUILER
Tienda con trastienda, zona Matadero Municipal, teléfono 21010.-
(9-12/5931)

ALQUILO
Pieza amueblada persona sola barrio residencial. Teléfono No. 83768.- - 26610.-
(9-12/5912)

VENDO TERRENO
306 mts.2. Calacoto cerca templo. Ocasión. Teléfono 56080.
(10-13/5948)

"LUBRAVE"
PEREZ VELASCO 775.- Venta de Terreno Alto Sopocachi, 300 Mts.2. Por $b. 65.000.-
(10)

PERMUTO
Lote en Irpavi por casa media construcción, arreglo diferencia. Referencias teléfono No. 52864.
(10-13/6002)

VENDO OCASION
Dos lotes 200 y 300 m2. Puerto Rico. Facilidades. Casilla 1138
(10-11/6004)

ALQUILO
Tienda, trastienda, servicio nuevo . San Pedro 600 mensual, teléfono 55237.
(4-12/5676)

URGENTE VENDO
Terreno en Seguencoma alto. Teléfono 22915.-25056.
(5-17/5682)

ANTICRETICO
2 piezas, Pasaje Calama 681, lado cuartel.
(7-10/5845)

Vehículos

EN VENTA
Casa, camioneta y teléfono - 56587.
(4-10/5657)

VENDO O PERMUTO
2.500 m2. zona industrial, por camión o vagoneta. Casilla 1138
(10-11/6004)

Técnicos

LABORATORIO TECNICO SASCU
De Carlos Arteaga e hijos, técnicos mecanógrafos, certificados de fábrica, especializados en reparaciones de máquinas de escribir, máquinas de calcular, máquinas sumadoras, máquinas multicopiadoras eléctricas o manuales. Consúltenos sobre armado y revisado de cualquier tipo de máquinas, calle Bueno 240, esquina Avenida Camacho.

PLOMERIA
Instalaciones, reparaciones de artefactos sanitarios, trabajo a domicilio. Taller Indaburo 1256, teléfono 52171 - 42895.
(9-14/5934)

PINTOR
Pañilería y plomería. Maestro Ríos. Teléfono 23778.-
(2-13/5566)

TRANSFORMADORES
Rectificadores, amplificadores. Servicio técnico garantizado.- Electro - Service.- Mercado 981 bajos.
(9-19/5930)

Empleados

ALBAÑILES
Albañiles, albañiles, necesito a contrato. Teléfono 42432. - 22639.
(9-12/5994).

SE PRECISA
Una tejedora experta. Referencias Jimenez 672.-
(9-17/5943)

SE NECESITA
Sirvienta con certificados.- Calle 11 No. 7805. Calacoto.-
(9-11/5932)

URGENTE
Se necesita maestro cerrajero Taller San Cristobal, Avenida Saavedra No. 1212.
(10-13/6013)

NECESITO
Costurera, fundas sillas. Teléfono 23228.
(10/6005)

PELUQUERO
Competente, preciso, Avenida Saavedra 1799, Miraflores.-
(9-12/5909)

Muebles

DORMITORIOS
Comedores de fino acabado. Doy facilidades. Castro 1592.
(5-10/5700)

VENDO A PLAZOS
Living comedor, dormitorios, en fórmica. Colón 766, Sucre 1423, teléfono 26362.
(5-15/5367)

VENDO
Dos sillones de living importados. Alfredo Ascarrunz 2566.
(6-10/5807)

PING-PONG
Mesa nueva, vendo. Tarija 343
(10-13/6010)

VENDO
Dos sillones de living importados. Alfredo Ascarrunz 2566 Sopocachi.
(10-11/6002)

MESAS DE DIBUJO
Precios económicos. Castro 702.
(5-10/5801)

VENDO
Juegos de living $bs. 750 para arriba, sillas tapizadas, cómodas $bs. 250.- Tumusla No. 492 (Frente Notaría interior)
(9-13/5925)

Varios

TELEFONO
Vendo particular, Avenida Montes, teléfono 41318.
(9-10/5939)

"LUBRAVE"
PEREZ VELASCO 775.- Se atiende trámites administrativos en general.
(10)

OFRECESE EN VENTA
O explotación Patentes Nos. 1951, 1998, 1999, 2000, 2001, 2009, 2049, 2220, 2605, 2607, 2608, 2610, 2613, "Proced. para la preparación de derivados de benzodiazepina" Ref.: Casilla 1493.

OFRECESE EN VENTA
O explotación Patentes No. 1789 "Proced. para la preparación de una composición de sulfa". No. 2224 "Proced. para la fabricación de sulfapirimidinas", No. 2228 "Proced. para la fabricación de sulfonamidas". - Ref: Casilla 1493.

OFRECESE EN VENTA
O explotación Patente No. 2305 "Proced. para la fabricación continua de lauroleactamo", Referencias Casilla 1493.

OFRECESE EN VENTA
O explotación. Patentes Nos. 1950 "Proced. para la preparación de nuevos éteres" No. 1953 "Proced. para la preparación de derivados de hidrazina substituidos" - 2003 Proced. para la preparación de derivados de tetrohidroisquilina" 2557 "Derivados de benzofurano" . No. 2560 "Composición insecticidas" - 2612 "Procsd. para la preparación de nuevas composiciones farmacéuticas" . 2306 "Proced. para la preparación de 3beta- 10alfa- esteroides". Ref: Casilla 1493.

COMPRO
Relojes destrozados, toda marca. Tumusla No. 504.Relojería Rayce.
(10-13/6017)

NECESITO
Préstamo 5.000 Garantía casa céntrica, intereses adelantados. Colón 950, final.
(10/6018)

"LUBRAVE"
PEREZ VELASCO 775.- Se necesita dinero, para préstamos, sobre primera hipoteca.
(10)

OFRECESE EN VENTA
O explotación. Patentes Nos. 2004 "Proced. para la preparación de una composición terapéutica".- 2008 "Proced. para la preparación de una composición farmacéutica diluyente" - 2559. Procedim. para la preparación de composiciones farmacéuticas". Ref. Casilla 1493.

COMPRO
Periódicos pasados cualquier cantidad. Colombia 611, teléfonos 20579 - 53404
(10-15/ 6019)

COMPRAMOS
Botellas singani San Pedro. Colón 180.
(10-14/5919)

OCASION
Máquina tejer New Yorker medio uso. Pichincha 552.
(9-14/5916)

VENDO
Calculadora, manual, eléctrica. Ocasión. Teléfono 56940
(10-13/4946)

COMPRO
Películas para proyector 8 mm. y super 8. Teléfono 24803.
(5-12/5684)

Guia Profesional

Médicos

Dr. ALBERTO MARIACA VALDEZ
Médico-Cirujano
Medicina Interna. Esp. Gastroenterología, estómago , intestinos, apéndice, hígado, vesícula biliar, páncreas etc. Trastornos de la nutrición.
CONSULTORIO PLAZA VENEZUELA
3er. piso (edificio Sobima altos O.K. de Hrs: 10 a 12: 30 y de 14 a 17. Teléfono 28163. Domicilio 23832.

Dr. HUMBERTO RODRIGUEZ HERVAS
Internista
Especializado Universidad de Chile. Enfermedades de riñón - Corazón - Pulmones - Enfermedades digestivas. Consultorio: Plaza Venezuela 1456, 3er piso - 17 - 19 hrs. Telf: 28163 - Dom.: 55832

Dr. ANGEL PINTO JIMENEZ
Oídos - Nariz - Garganta
U.M.S.A. - México - EE.UU. de N.A.
A partir de la fecha atenderá en su nuevo consultorio. Av. Arce esq. Montevideo (URME). Telef. 27001 Horario: 14.30 a 17.30. Domicilio Teléfono: 40145.

Dr. GUILLERMO SUAREZ TEJADA
Médico-Urólogo
Cirugía y enfermedades de los riñones, vejiga, próstata, genitales masculinos. CONSULTORIO: Av. ARCE Nº 2316. INSTITUTO DEL DIAGNOSTICO Teléfono 56017. Atención de 18 a 19 y 30

Dr. RUBEN CASTELLANOS ROJAS
Médico de Niños
Especialización: Clínica Pediátrica Universitaria de Roma. Centro Internacional de la Infancia, París.
Consultorio: 2º piso Caja Petrolera Teléfono 50461. De horas 14.30 a 17.
Domicilio: Rosendo Gutiérrez 642. Teléfono 54413. Atención de urgencias.

Dr. HUGO DEL CASTILLO MORALES
Médico-Otorrinolaringólogo
Enfermedades y cirugía, OIDOS, NARIZ, GARGANTA. Consultorio de 2 a 4.30. Consultorio Mercado 1335. Teléfono 22195. Domicilio Obrajes.

Dra. RUTH MALDONADO BALLON
Ginecólogo-Obstétrica
De regreso de EE.UU. atiende en su nuevo consultorio Avenida Mariscal Santa Cruz 1322 (Edificio Avianca), 2º piso, horas 14 a 17, teléfono 29371. Domicilio 21935.

Dr. ENRIQUE CORTEZ MEDINACELLI
Cirujano - Proctólogo
Atiende enfermedades del cólon, recto y ano. Hemorroides, fístulas, prolapsos, tumores. Consultorio calle Colón 668. Teléfono 50608. Domicilio teléfono 28240.

Dra. URSULA BECK
Médico-especialista en Cirugía, Ginecología y Obstetricia
Estudios y especialización en Alemania.
Consultorio: Edificio ALAMEDA, Av. 16 de Julio, frente al Hotel Sucre. Teléfonos: 23932 - 50041

Dr. ENRIQUE VERGARA M.
Enfermedades de la Piel y Venéreas
Avenida del Ejército 1093, esquina Loza (Miraflores). Teléfono 23129. Casilla Nº 2223. Horario 13:30 a 16.

Dr. ALFREDO RAMIREZ T.
Cirujano - Urólogo
Estudios Universidad de Chile. Especialista en cirugía y enfermedades de los riñones, vejiga, próstata, genitales, esterilidad masculina, venéreas, etc.
Consultorio Av. Camacho 1377, 2º piso, of. 4, teléfono 25548. Domicilio 55415. Consultas de 11 a 12 y de 17 a 19.

Dr. HERNAN CRIALES
Cardiólogo
Especializado en México y Francia. Consultorio: Avenida 16 de Julio 1616 (Edificio Caja Petrolera) 2º piso. Horario 17 a 19. Teléfono 50461. Domicilio: teléfono 41188.

Dr. LUIS SEA
Médico - Cirujano
Broncopulmonares. Tuberculosis, Gastro-Intestinales. Venéreas en todas sus formas.
Consultorio y domicilio: Evaristo Valle Nº 154. Teléfono 42465.

Dr. EDGAR SANTALLA PABON
Nefrólogo-Internista
Especialista en enfermedades de los riñones con estudios universitarios y de especialización en Rio de Janeiro, Brasil.
Consultorio: Avda. 6 de Agosto 2404 (Centro Médico de Diagnóstico) de 15.00 a 18.00 Hrs. Teléfonos: 21280, domicilio 54077.

Dr. ANIBAL RIVERO DELFIN
Médico de niños
Especializado en Inglaterra y Santiago de Chile
Consultorio Av. 16 de Julio 1456 3er piso teléfono 28163, de 14 a 17 horas. Domicilio Urbanización San Miguel IJ - 26 Teléfono 83629. Casilla 3691.

FONOAUDIOLOGAS
Atienden problemas de voz, lenguaje, dificultades en la lecto-escritura y toman audiometrías. Horario: Lunes a Sábado 10 a 12 a.m. y 18.30 a 20.
Caja Petrolera 2do Piso - Teléfono 50461.

Dr. JORGE LORA URCULLO
Gastroenterólogo
Especializado en Madrid ESPAÑA. Enfermedades del esófago, estómago, intestinos, hígado, vías biliares y páncreas. Rayos X, endoscopías. Consultorio Edificio "Ferrocaja", Ayacucho 288, 3er. piso, Of. 4. Hs. 5 a 7. Telf. 50493. Domicilio Tel. - 23709.

Dr. CESAR MORENO ACHAVAL
Medicina - Interna
De la Universidad de Madrid, especializado en Alemania. Man Spricht Deutsch. Consultorio Edificio Krsul. Av. Camacho. Horas 16 y 30 - 18.30. Teléfono 28805. Domicilio 82665.

Dr. EDGAR TARDIO DOMINGUEZ
Médico Oculista
Especializado en Francia
Medicina y cirugía de ojos. Medición de lentes.
Consultorios Federico Zuazo 1553. Telef. 43235, casilla 5081. Horas 11 - 12 y 16 - 20. Sábados 9 - 12.

Dr. GUSTAVO BONIFAZ SANDI
Gastroenterólogo-Internista
Especializado en Chile. Tratamiento moderno de las enfermedades de esófago, estómago, intestinos, hígado, vías biliares y páncreas.
Consultas: mañanas de 10 a 12. Tardes de 15 a 17.30.
Consultorio Edificio "Ferrocaja" Ayacucho 288 3er. piso Of. 4 Teléfono 50493.

Dr. CESAR PEREDO ALAIZA
Ginecólogo Especializado en México
Enfermedades de los senos. Hemorragias genitales. Incontinencia urinaria. Esterilidad. Tumores mamarios y uterinos. Control y tratamiento del cáncer.
Av. Camacho 1377. Edif. Saenz. Hs. 16 a 19. Tel. 21003 y 41549

Dra. ALMA DE ZAVALETA
Geriatría
Enfermedades de la vejez.
Estudios de especialización en Cowley Rd. Hospital, Oxford, Inglaterra.
Consultorio: Illampu 608 esq. Tumusla.
Teléfono 25143 Tel. Domicilio 52310.-
Atiende de 15 a 17.

Dr. ARMANDO PALOMEQUE BLACUTT
Médico Internista
Especializado en Colombia
Enfermedades del Pulmones, hígado, estómago, intestino, riñones.
Consultorio, calle Bolivar # 697. Tel. 55380 Hrs. 14 - 17.

Dr. LUIS JESUS GARCIA Z.
Lovaina, Bruselas, Barcelona
Cirugía, enfermedades: estómago, intestino, vesícula, hígado, páncreas, arterias, venas, várices, mamas ginecológicas.
Lunes a viernes 15 a 19. Plaza del Estudiante 1931. Tels. 22073 40143.

ORTOPEDIA - TRAUMATOLOGIA INFANTIL
Dr. OSCAR VARGAS PADILLA
Luxación congénita de cadera. Deformidades del pie, columna vertebral. Parálisis cerebral. Poliomielitis.
Avenida 16 de Julio 1616. Segundo piso. Teléfono 50461. Domicilio 22354.

CONSULTORIO CLINICO MEDICO
Dr. Honorato Castro Calderón
Medicina Interna
Dr. Alberto Cabrera Soto
Gastroenterólogo
Atienden enfermedades del corazón, hipertensión arterial, pulmones, estómago, intestinos, hígado, vías biliares, reumatismo, gota, trastornos metabólicos.
Hs. 9 a 12 - 14 a 20 - Pérez Velasco, Montes 775. Teléfono, domicilio 24275.

Abogados

BUFETE GONZALO DE SAAVEDRA
MINEROS - TRADUCTORES LEGALES TECNICOS. ASPIAZU 389. Telf. 40128. -

ESTUDIO JURIDICO - ECONOMICO
Dr. BENIGNO SANCHEZ ARANA
Abogado Economista
Judiciales - Mineros - Sociales - Agrarios - Renta - Contraloría - Municipalidad - Organización Asesoría Empresas - Contabilidades - Auditorías.
ESTUDIO Comercio 948, 2º piso, Of. 6, Teléfono 29160.

Estudio Jurídico
Dr. WALTER COSTAS BADANI
Abogado
Tribunales - Comerciales - Administrativos
Oficina: Yanacocha 301 1er. piso Of. Nº 8 Teléfono 28329
Casilla Correo 596.

ESTUDIO JURIDICO MEDINA - MIGUEL
Trámite Personal
Atienden asuntos administrativos, aduaneros. Peticiones Mineras. Civiles, penales y sociales.
Calle Potosí 876. Primer piso. Oficina 1

Clínicas

CLINICA "IPPA"
Medicina y Cirugía
Av. Saavedra 2302. Tel. 40922

Dentistas

Dr. GUILLERMO RIOS C.
Odontólogo
De retorno del exterior reinicia su atención profesional desde el 1º de marzo de 1971.
Consultorio Yanacocha 332. Tel. 54677. Domicilio F. Guachalla 901 Tel. 54666.

Dr. RIGOBERTO MENA M.
Odontólogo Especialista
Catedrático de Cirugía Bucal, Facultad de Odontología de la U.M.S.A. Cirugía - Prótesis - Rayos X - Complicaciones de la extracción dentaria. Cirugía de los terceros molares. Fracturas y traumatismos de los maxilares. Tumores y malformaciones maxilares. Consultorio Av. Camacho esquina Loayza, Edificio Saenz, 5º piso, oficina Nº 5, casilla 2307. Teléfonos Consultorio 27636 - Domicilio 42706.

Dr. LUIS PINELL DEL CASTILLO
Cirujano-Dentista
Operatoria, Prótesis clínica, Alta Velocidad, Rayos X. Comercio esquina Jenaro Sanjinés (Edificio Cine Princesa) 3er. piso teléfono 26976. Atención de lunes a viernes horas 2 a 7 p.m.

Notarios

GUALBERTO RODRIGUEZ FRADE
Notario de Fe Pública
Asuntos del ramo: escrituras, protocolizaciones, testamentos, protestas, poderes, legalizaciones, apertura de libros etc.
SERIEDAD - PUNTUALIDAD - EFICIENCIA
Dirección: Mercado Nº 1078 (frente a Casa Grace) Teléfono Of. 22401, Dom. 26072.

TV Boliviana

17,14.- Carta de Ajuste
18,30.- Guillermo Tell.
17,55.- Aprender jugando
18,25.- Teatro Duchen
18,45.- Microprograma
18,52.- Inglés
1?,23.- Coro Universidad de ...ile
19,43.- Biografías: "Theodore ...oosevelt".
20,11.- María Isabel
20,45.- Reportaje
21,15.- Telenoticioso
21,40.- El Botón
Cierre emisión

HOY TV cines

...DE AGOSTO

...atinée, tanda y noche SED DE CRI... (Mayores de 16 años) con ...ualidades mundiales No. 9 Pre... matinée platea 3.60 mezzani... 4.10 tanda y noche platea 4.80 ...zzanine 5.30

...BAROA

...atinée, tanda y noche LOS VIO...NTOS VAN AL CIELO (.T.P.) ...ORO EN LA NIEVE (T.P.) Ma...ée platea 2.60 alta 1.60 tanda y ...che platea 2.70 alta 1.60

TESLA

Matinée, tanda y noche FLOR DE CACTUS (mayores de 16 años) Precios matinée 4.10 y 3.60 tanda y noche 5.30 y 4.80

PRINCESA

Matinée mayores de 16 años EL BRIBON Tanda y noche BOB-CAROL (Mayores de 21 años Precios matinée 3.60 - 3.10 - 2.60 2.10 tanda y noche 4.80 - 3.80 - 3.30 y 3.80

UNIVERSO

Matinée LA ESPIA QUE CAYO DEL CIELO Todo público tanda y noche LOS MALDITOS Prohibida para menores de 21 años Precios matinée platea 3.60 mezzanine 4.10 tanda y noche platea 4.80 mezzanine 5.30

PARIS

Matinée, tanda y noche LA NOCHE DE LA EMBOSCADA Todo público Precios matinée 3.10 tanda y noche 3.20.

SCALA

Matinée, tanda y noche LA BAMBOLONA (Mayores de 21 años) además noticioso El Mundo al Instante matinée 3.60 y 4.10 tanda y noche 4.80 y 5.30

LA PAZ

Matinée, tanda y noche LA PISCINA (Mayores de 18 años) Además el noticioso El Mundo al Instante precios matinée 3.10 tanda y noche 3.80

MIRAFLORES

Matinée doble 14.15 "JOHNY - WEST EL ZURDO y DIAS DE IRA Tanda doble hs 18.00 DEL BRAZO Y POR LA CALLE y DEMASIADO PARA UN HOMBRE Noche Hs. 21.45 DEMASIADO PARA UN HOMBRE Matinée 2.60 tanda y noche 3.20

ROXY

Matinée, tanda y noche dobles EL CID y SELECCION DE DIBUJOS ANIMADOS Precios matinée 2.60 tanda y noche 3.20.

TRIANON

Desde las 14 horas funciones continuadas programa triple EL HOMBRE DE NEGRO - CUARTO CHINO - HISTORIA DE UNA MALA MUJER Desde las 18.

VARIEDADES

Matinée UN DORADO DE PANCHO VILLA - BASTARDO Tanda y noche UN DORADO DE PANCHO VILLA y LAS GOLFAS (Sólo mayores de 18 años) Matinée platea 2.60 alta 1.60 tanda y noche platea 2.70 alta 1.60

EBRO

Matinée, tanda y noche SU EXCELENCIA y FIEBRE DE ORO NEGRO Matinée 2.60 y 1.60 tanda y noche 3.20 y 1.60

AVENIDA

Matinée hs 3 p.m. BUSCO MI DESTINO y QUIERO SER LIBRE Tanda BUSCO MI DESTINO Noche 9.15 BUSCO MI DESTINO y QUIERO SER LIBRE Matinée 2.60 y 2.10 tanda y noche 3.20 y 2.20

BOLIVAR

Matinée, tanda y noche BUSCO MI DESTINO Todo público matinée 2.60 y 2.10 tanda y noche 3.20 y 2.20

ILLIMANI

Matinée, tanda y noche dobles ESCANDALO EN LA FAMILIA y CUARTO CHINO Precios matinée 1.00 tanda y noche 1.60

IMPERIO

Matinée y tanda, dobles, todo público ODIO POR ODIO EL MAGNIFICO EXTRANJERO Noche dobles' sólo mayores LA REVOLUCION DE LOS INCONFORMES y EL MAGNIFICO EXTRANJERO Precios 2.20 y 1.70

MONJE CAMPERO

Matinée EL RALLY DE MONTECARLO y LOS LOCOS DEL VOLANTE Tanda y noche LA RELIGIOSA Matinée 4.10 y 3.10 tanda y noche 5.30 y 3.80

MURILLO

Matinée doble QUIERO LLENARME DE TI y AYUDE A SU COMISARIO Tanda y noche sólo mayores de 21 años QUIERO LLENARME DE TI y COMO APRENDI A AMAR A LAS MUJERES Matinée 3.10 y 2.10 tanda y noche 3.20 y 2.10

BUSCH

Matinée, tanda MASACRE EN EL GRAN CAÑON Y EL GRAN CIRCO ALEMAN Noche MASACRE EN EL GRAN CAÑON y EL MITO Y EL SEXO Matinée 2.60 y 1.60 tanda y noche 3.20 y 2.10

16 DE JULIO

Matinée, tanda y noche PERDIDO EN EL DESIERTO Apta para todo publico Precios matinée 3.60 y 4.10 tanda y noche 4.80 y 5.30

MEXICO

Matinée doble hs 2.45 tanda doble hs 18.15 SANTO EN EL TESORO DE DRACULA y CONFESIONES DE UNA ADOLESCENTE Aptas para todo publico noche doble 21.30 COMO PERROS Y GATOS y CONFESIONES DE UNA ADOLESCENTE Apta para todo público Precios matinée, tanda y noche 3.00 y 2.00

EDICTO

La Dra. María Consuelo Chacón de Mendez, JUEZ PRIMERO DE INSTRUCCION EN LO CIVIL DE LA CAPITAL, etc.

Por el presente edicto notifica, ...a y emplaza a LUIS CHOQUE ...AMOS, para que por si o mediante apoderado asuma defensa dentro del juicio ejecutivo seguido por Toyota Boliviana Ltda., contra el citado, sobre cobro de dólares americanos a cuyo fin se transcribe lo siguiente:

MEMORIAL QUE CORRE A FOJAS CINCO.- Señor Juez Instructor de Turno en lo Civil.- Ejecución.- Otrosíes.- Toyota Boliviana Ltda., comerciante de esta plaza a Ud. con respeto decimos.- En base a las dos letras de cambio debidamente protestadas por falta de pago y que ascienden a la suma de TRESCIENTOS OCHENTA 74/100 DOLARES AMERICANOS ($us. 380.74/100.- interponemos demanda ejecutiva contra el aceptante Rafael Cussi Aliaga, con la protesta de abonar justos y legítimos pagos al tenor de los Art. 437 y 438 del Procedimiento Civil, solicitamos a su autoridad se digne dictar auto de solvendo ordenando el pago del capital más intereses legales y costas del juicio, sin perjuicio de disponer al mismo tiempo el embargo de los bienes propios del ejecutado, principalmente del camión marca Toyota placa No. ...21.- Otrosí 1o.- A los efectos de la notificación y embargo y en vista de que el vehículo viaja de un punto a otro del país pido se comisione a cualquier autoridad ...ncia de la República y sea mediante orden instruída.- Otrosí.- Señalo domicilio en la Av. Montes No. 444 de esta ciudad.- Justicia, etc.- La Paz, 13 de febrero de 1971. Firmado.- Dr. José Miranda Saavedra. Toyota Boliviana Ltda.- AUTO DE SOLVENDO DE FOJAS CINCO VUELTA.- Sello: Juzgado Primero de Instrucción en lo Civil.- La Paz - Bolivia, a 16 de febrero de 1971. Vistos: La competencia del Juzgado, la personería de las partes, la liquidez y exigibilidad de las letras de cambio debidamente protestadas que se acompañan y la ...ncia que se hace de reconocer justos y legítimos pagos, notifíquese a Rafael Cussi Aliaga, para que, en el término de tercer día, dé y pague a Toyota Boliviana Ltda. la suma de TRESCIENTOS OCHENTA 74/100 DOLARES AMERICANOS.- $us. 380 (...) de capital, intereses, gastos y costas del juicio.- Sin perjuicio ...rese mandamiento de embargo sobre los bienes propios del ejecutado hasta que cancele en su totalidad la deuda insoluta, de conformidad a los prescrito por los arts. 437 y 438 del Procedimiento Civil.- Al Otrosí.- como se solicita.- Al Otrosí 2o.- Por señalado. Firmado Dra. M. Consuelo Chacón de Mendez.- Juez Primero de Instrucción en lo Civil. Firmado.- Ante mí.- Elio Zambrana Anzaldo.- Actuario del Juzgado Primero de Instrucción en lo Civil.-

MEMORIAL DE FOJAS ONCE.- Señor Juez Instructor.- Amplía ejecución.- Otrosí.- Toyota Boliviana Ltda., en autos contra Rafael Cussi Aliaga sobre cobro de pesos, a Ud, con respeto dice: Siendo que las letras de cambio aparejada a la ejecución también está aceptada por Luis Choque Ramos, ampliamos la ejecución contra éste, solicitando se dicte el respectivo auto de solvendo ampliatorio al tenor de los arts. 437 y 438, del Procedimiento Civil, con la protesta de abonar justos y legítimos pagos.- Otrosí.- Desconociendo el paradero del nuevo ejecutado y con la facultad acordada en el Art. 141 del Comentado Civil, solicitamos la notificación por edictos.- Justicia etc.- La Paz, 1o. de marzo de 1971.- Firmado.- Dr. José Miranda Saavedra.- Toyota Ltda.- AUTO QUE SE SIGUE.- Sello: Juzgado Primero de Instrucción en lo Civil de la Capital.- La Paz-Bolivia.- 1o. de marzo de 1971. Vistos: En mérito al memorial que antecede y a las letras de cambio y su protesto por falta de pago, se amplía el auto de solvendo de fs. 5 contra el segundo aceptante Luis Choque Ramos con los mismos términos de esta providencia, con la protesta que se hace de abonar justos y legítimos pagos al tenor de los Arts. 437 y 438 del Procedimiento Civil.- Al Otrosí. Venga en la representación de rigor.- Firmado.- M. Consuelo Chacón de Méndez, Juez Primero de Instrucción en lo Civil.- Ante mí Elio Zambrana Anzaldo. Actuario del Juzgado Primero de Instrucción en lo Civil de la Capital.-

AUTO DE FOJAS DIEZ Y NUEVE.- Sello Juzgado Primero de Instrucción en lo Civil.- A cinco de marzo de 1971.- Vistos: La representación del escribano de Diligencias y la representación que antecede, notifíquese al co - demandado Luis Choque Ramos, mediante edictos.- Firmado Dra. M. Consuelo Chacón de Mendez.- Juez Primero de Instrucción en lo Civil de la Capital.- Ante Mí.- Elio Zambrana Anzaldo.- Actuario del Juzgado Primero de Instrucción en lo Civil.-

Es librado en la ciudad de La Paz, a los nueve días del mes de marzo de mil novecientos setenta y un años.

P.O. de la J. 1o. de I. en lo C. de la C.

Ante Mí

Elio Zambrana Anzaldo
Actuario del Juzgado 1o. de Instrucción en lo Civil.

ADVERTENCIA

Se advierte al comercio, industria y público en general que el cheque 5/2438/70 a la orden de Franz Arturo Terán A. por $us. 300.- girado al Banco Central de Bolivia, a cargo de Irving Trust Company New York ha sido extraviado y consiguientemente queda sin valor alguno por tenerse que extender el duplicado.

La Paz, marzo de 1971

H. MUNICIPALIDAD DE LA PAZ

Convocatoria a Propuestas Nº 7-71

SEGUNDO LLAMAMIENTO

Por orden del señor Alcalde, se convoca a las empresas especializadas legalmente inscritas en la Cámara de la Construcción o en la Cámara de Industrias, para ejecutar los trabajos de la cubierta Metálica para el Mercado "Ciudad Satélite", obra financiada por la H. Alcaldía Municipal, BID y CONAVI.

Toda información adicional de los planos, pliegos de especificaciones y cómputos, serán proporcionados por la Dirección de Arquitectura, previo pago de $b. 100 (cien pesos bolivianos) en el Tesoro Municipal para aquellas firmas que no hayan adquirido esta documentación en la primera convocatoria.

Las propuestas deberán ser presentadas en sobre lacrado en las oficinas de la Oficialía Mayor de la H. Alcaldía Municipal hasta horas 17.30 del día 17 del presente mes, cumpliendo las siguientes formalidades de Ley:

Certificado de Solvencia Tributaria Municipal.
Certificado de Solvencia Tributaria de la Renta.
Boleta de garantía equivalente al 5 por mil más 50 $b.
Timbres 1 por diez mil.
Papel sellado $b. 1.–
Plan de trabajo y un plazo de ejecución.

La Paz, 10 de marzo de 1971.

DIRECCION DE RELACIONES PUBLICAS.

Banco Central de Bolivia

Departamento Bancario

AVISO DE REMATE

El Dr. Carlos Terrasas Tórres, Juez 4o. de Partido en lo Civil de la Capital, etc.

Hace saber, que dentro del juicio ejecutivo seguido por el BANCO CENTRAL DE BOLIVIA, contra RODOLFO PELAEZ VALENTINO, sobre cobro de pesos, mediante providencia respectiva, ha señalado el día 15 de marzo de 1971, a horas 15, para el verificativo del remate del inmueble que se encuentra ubicado en la calle Chaco Pasaje Kennedy No. 15, sobre la base de CIENTO VEINTISEIS MIL CUATROCIENTOS SESENTA Y SIETE 71/100 PESOS BOLIVIANOS ($b. 127.467.71).

Los interesados en dicho remate pueden concurrir el día y hora citados en la Tribuna del Palacio de Justicia, depositando en Secretaría el 5% sobre la base fijada.

La Paz, 9 de marzo de 1971

P.O. del Sr. J. 4o. de P. en lo C.

Augusto Collao Flores
Secretario del Juzgado 4o. de Partido en lo Civil

NOTA.- Publíquese el día 10 de marzo de 1971.

HOY! ! HOY

en el Monumental "MONJE CAMPERO"

En MATINEE:
EL EMOCIONANTE FILM DE AVENTURAS!

BOURVIL / LANDO BUZZANCA / WALTER CHIARI / PETER COOK / TONY CURTIS

El Rally de Montecarlo y los Locos del Volante

KEN ANNAKIN

CARRERA POR LA GLORIA, EL AMOR Y LA DIVERSION.

TECHNICOLOR y PANAVISION UNA PELICULA PARAMOUNT

EN TANDA Y NOCHE
¡SIGUE EL GRAN EXITO FILMICO!

"LA RELIGIOSA"

Son éxitos de "Cines Unidos Ltda".

HOY GRANDIOSO ESTRENO

CINE 16 DE JULIO MATINEE TANDA NOCHE

PERDIDO EN EL DESIERTO

Suspenso, ternura y angustia!... Junto a la escalofriante experiencia de un niño en espera de ser rescatado del inmenso desierto.

Apta para todo público

¡Siempre imitado pero nunca superado!

AHORA... EN EL MEJOR PAPEL PROTAGONICO DE SU CARRERA!

El rey crece y se multiplica!!!

ES OTRO SENSACIONAL IMPACTO DE "INCOFISA" LTDA.

MAÑANA sensacional estreno CINE Universo

Martin & Cia. S.A.

Junta General Ordinaria de Accionistas

Se convoca a los señores accionistas a la Junta General Ordinaria que se llevará a cabo en las oficinas de la Sociedad el día 22 de marzo de 1971 a horas 14.00 con la siguiente orden del día:

1.- Lectura de la Memoria anual
2.- Consideración del Balance de fin de gestión
3.- Renovación del directorio
4.- Nombramiento de inspector de cuentas
5.- Varios.

La Paz, marzo 10 de 1971.

LOS HORRORES, LAS INIQUIDADES LOS ASESINATOS COMETIDOS POR LAS HORDAS HITLERIANAS...

Exito clamoroso de este electrizante drama...

A PEDIDO TRES ULTIMAS FUNCIONES!

CINE Exclusivamente para mayores!! UNIVERSO

Horrendo... algo que no conocen las generaciones actuales!!!

ACCION AL ROJO... A TODO VAPOR!!! MUJERES ESPERANDO ANSIOSAS... A VER QUE PASA?!

"El amor y esas cosas"

Con tres historias mortíferas en pasión
"UN ADULTERIO MORAL - LA SEDUCCION-TU SERAS MIA"

Con Enrique Guzmán - Fernando Luján - Mauricio Garcés contra Ana Bertha Lepe - Fanny Cano y Olga Morris!!

MAÑANA Sorprendente presentación CINE PRINCESA

UN FABULOSO ESPECTACULO DE ACCION MUERTE Y DESTRUCCION!!

MGM Presenta

El Espadachin Manco
("ONE-ARMED SWORDSMAN")

estrellas
WANG YU - CHIAO CHIAO - PAN YIN-TZE - Producida por RUNME SH...
Dirigida por CHANG CHEUH - En EASTMANCOLOR

ES OTRO SENSACIONAL IMPACTO DE "INCOFISA"...

GRAN PROXIMO SUCESO EN EL CINE LA P...

vimin inti
Aumenta sus defensas orgánicas!!
¡Cada sobre contiene 1 g. de Vitamina C.

PRESENCIA Deportes
La Paz, Bolivia, miércoles 10 de marzo de 1971

Jarabe de Efetonina para la tos
Merck
DARMSTOT - ALEMANIA

CASSIUS CLAY EN LA LONA

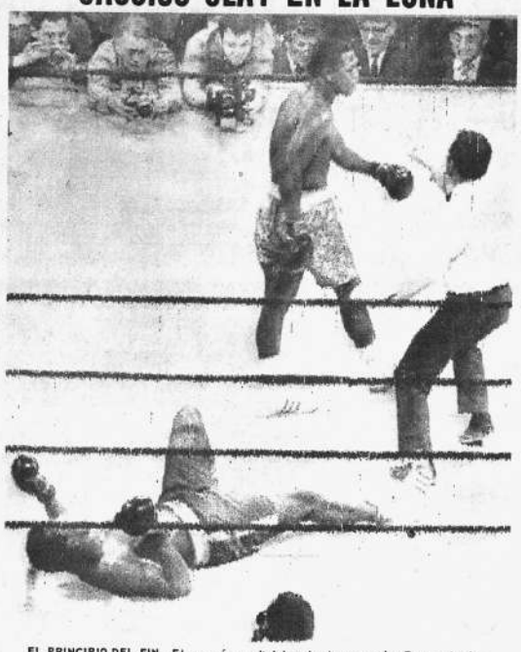

EL PRINCIPIO DEL FIN.- El campeón mundial de todos los pesos Joe Frazier, ha derribado con una poderosa zurda a Muhammad Alí, que está irremediablemente vencido, mientras el árbitro señala a Frazier la esquina opuesta. (RADIOFOTO DE AP, EXCLUSIVA PARA PRESENCIA)

Peñarol derrotó 1 a 0 anoche a Alianza Lima

.LIMA, 9 (AP) - Peñarol de Montevideo, subcampeón uruguayo de fútbol, venció esta noche por 1-0 Alianza Lima en un partido amistoso ante más de 22.000 aficionados.

La conquista uruguaya se produjo a los 13 minutos de la etapa inicial por mediación de Villalba. Cortéz cedió la pelota en profundidad a Villalba quien al molestar Castillo y el arquero Salinas envió la pelota sobre la ca beza de este y la anidó en la red.

El partido fue aburrido y no tuvo ribetes técnicos en ningún momento.

En la primera etapa, Peñarol hizo un juego defensivo utilizando el contraataque por conducto de Losada. Alianza Lima dominó más el campo, pero su vanguardia insistió en atacar por el centro, facilitando la labor de los defensores uruguayos.

RADA, ROJAS Y LUJAN ESTAN EN LA "BOLSA"

-Mario Mercado presidente del club Bolivar anunció ayer a PRESENCIA, que los jugadores René Rada, Mario Rojas y Eliodoro Luján, fueron colocados ayer en la bolsa.

El titular del equipo "celeste" no quiso explicar los motivos que habían determinado para adoptar esta decisión, pero se supo de fuentes allegadas al club, que ante " subidas pretensiones" el directorio del club había decidido colocarlos en la bolsa.

"Los equipos que tengan interés en comprar los pases de Rada, Rojas y Luján, pueden pedir informes a Bolívar", finalizó el dirigente Mercado.

El viernes de la presente semana llegarán a nuestra ciudad tres jugadores paraguayos que han sido contratados por Bolivar. Se trata de dos defensas y un medio campista. La fuente que proporcionó esta noticia dijo que se trata de jugadores de primera línea.

PRACTICAS

-El equipo continúa su preparación técnica y física en la cancha de Calacoto con la gente actualmente disponible. En realidad, el técnico paraguayo aguarda que el directorio se decida a contratar más gente para de una vez conformar el equipo base que tomará parte en el torneo oficial de la presente temporada.

NUEVA YORK,9 (AP).- Se cubre Joe Frazier ante la arremetida de Alí, que conecta una derecha al rostro del campeón. Los primeros rounds favorecieron a Clay, pero Frazier sacó ventaja en los últimos. (RADIOFOTO DE AP, EXCLUSIVA PARA PRESENCIA)

"Alí vino a la guerra y no a bailar. Fue un error", afirmaron críticos

-Nueva York, 9 (AP).- "Muhammad Alí vino a la guerra y no a bailar. Fue un error. Aprendió que no se puede bregar con un líder de las calles," dice hoy el Daily News al comentar la derrota del ex-campeón a manos del campeón actual de los pesos completos Joe Frazier.

El New York Times expresa que Frazier, "desafiando una amenaza anónima de muerte si no perdía, resolvió la disputa en una del campeonato mundial de los pesados infligiendo a Alí su primera derrota".

La victoria de Frazier en el Madison Square Garden ante 19.000 espectadores en el estadio y centenares de millones más en todo el mundo fue la noticia de primera plana en los diarios de Nueva York.

Arthur Daley comenta en el "Times" que "la pelea multimillonaria, . . . anoche valió cada penique. Pocas veces una cosa cara, . . . excede lo que se esperaba. Pero la exhibición fiera, emocionante de salvajismo primitivo que presentaron Alí y Frazier en 15 rounds agotadores fue una epopeya que valió el precio." . . .

Daley considera que "el margen de superioridad fue razonablemente claro, con ventaja para Frazier en las tarjetas de los tres jueces. Tampoco hubo una reacción airada entre el público como ocurre normalmente cuando los espectadores permiten que sus deseos encaminen mal a sus emociones. Todo el mundo tuvo la sensación de que Alí había fracasado".

"Sin embargo fracasó gloriosamente. . . Su velocidad de bailarín desapareció pronto. Fue alcanzado más veces por Frazier en los rounds que por todos sus contrincantes juntos en su carrera hasta entonces invicta."

En otra columna del Times, Deane Mc Gowen expresa que "Frazier es el amo del mundo boxístico." Añade que Frazier pregunta a los periodistas "qué van a decir ustedes ahora? Han estado escribiendo ustedes del gran Alí y lo que me iba a hacer. Yo se leer, sabe."

El Times comenta que el golpe que derribó a Alí en el 15 round "fue la última indignidad para el depuesto campeón, el sexto título de los pesados que fracasa en un intento para recuperar la corona".

"En su fracaso Alí no solo perdió, -- agrega -- sino lo que es más molesto, fue reducido al silencio".

En efecto, Alí, conocido por sus pullas, predicciones, versos y ocurrencias, no dijo nada después de su primera derrota. Se trasladó al hospital para que le revisaran una posible fractura en la mandíbula.

Unos amigos de Alí, expresaron, según el Times, "nos robaron el triunfo", "er cosa del gobierno, querían castigar a Alí y lo consiguieron."

Festival en abril en beneficio de la AFLP

Se rindió homenaje a varios dirigentes

A objeto de tratar de resacir las pérdidas que arrojó la organización del primer certamen juvenil de fútbol jugado hace pocos meses en esta capital el primer sábado y primer domingo del próximo mes se realizará un festival en el estadio "Siles" en beneficio de la AFLP. Esta determinación a sugerencia del presidente de la Asociación fue aprobada anoche en la reunión del Consejo Central.

No se especificó por el momento qué tipo de festival será el que se efectuará, pero se descarta que será un certamen cuadrangular de tipo internacional con la participación de equipos de primera línea tanto extranjeros como de la localidad.

El Presidente de la entidad, Mario Marañón, en palabras que encerraron emoción y con la venia del Consejo Central, rindió un respetuoso homenaje a quienes tuvieron a su cargo la conducción, planificación y ejecución del torneo sudamericano de fútbol de 1963 que fue ganado por Bolivia.

Precisamente hoy 10 de marzo se recuerda una fecha más de esa conquista lograda por meritorios dirigentes y bravos deportistas que lograron el mencionado objetivo.

Entre los nombres que se pueden citar y que recibieron el aludido homenaje se pueden consignar los siguientes: Roberto Prada, Eduardo Saénz García, Jorge Járegui Canevaro y Lauro Ocampo, quienes, principalmente los tres últimos cuando las condiciones de la realización del sudamericano eran adversas, supieron salir adelante con coraje y alto espíritu deportivo y organizativo. Al finalizar su homenaje Marañón dijo que se intenta hacer historia a ídolos de barro sin tener en cuenta a los verdaderos sacrificados.

Entre otros asuntos tratados anoche el tesorero de la Asociación presentó sería denuncia en contra del empresario argentino de jugadores Guillermo Colussi, quien en actitudes poco dignas de una persona vinculada al deporte trató de indisponer a los clubs Chaco y Strongest ante directivo de Nacional y Peñarol de Montevideo. Se tomarán medidas al respecto.

Se aprobaron los encuentros para el próximo sábado y domingo por el certamen "Libertadores de América". El sábado jugarán Chaco-Peñarol y al día siguiente lo harán The Strongest - Nacional. Los preliminares serán disputados por equipos juveniles.

Por su parte el delegado de Mariscal Santa Cruz, hizo saber a la prensa que el primer equipo de fútbol de esa entidad viajó anoche rumbo al norte argentino a objeto de realizar una extensa gira. Aparte de sus jugadores ya conocidos Santa Cruz llevó de refuerzos a Griseldo Cobo, Marco Antonio Velasco y Antonio Paz.

Se decidió una solicitud del Comité Deprtamental de Deportes, que pide que durante las recaudaciones de los diferentes encuentros cumplidos en el estadio "Siles" se permita el ingreso de un funcionario de esa entidad para que controle el 5 por ciento destinado al mencionado comité . Se tildó esta actitud de una indirecta intervención en los asuntos internos de la AFLP.

Jugador cruceño llegó para el equipo de "31"

.Para incorporarse a su nuevo equipo arribó ayer a esta ciudad procedente de Santa Cruz el jugador Freddy Heredia, ex-Destroyers y recientemente contratado por la entidad "minera".

Heredia, de 23 años de edad se desempeña como marcador de punta derecha y desde la víspera se incorporó a las prácticas del conjunto que dirigen Rafil Palazuelos e Isaac Alvarez.

Los jugadores de 31, realizaron ayer una intensa sesión de ejercicios físicos que se cumplió desde las 18.30 horas en las dependencias del gimnasio del INSEF en el estadio "Hernando Siles".

Hoy a partir de las 6.30 horas el conjunto realizará fútbol en la cancha del club Olympic, en el barrio de San Pedro. La práctica finalizará a las 8 horas. En la oportunidad se probará a un nuevo contingente de jugadores juveniles mineros que pretenden enrolarse a la entidad que preside Jorge Gumucio.

GIRA AL SUR

El titular del club, confirmó ayer a PRESENCIA que a partir del 22 del presente el primer equipo realizará una gira por el sur del país que comprenderá actuaciones en los siguientes distritos mineros: Quechisla, Siete Suyos, Tatasi, Rosario y Santa Ana. Esta incursión servirá también para que la dirección técnica del plantel incluya a algunos otros jugadores a las mencionadas regiones.

Por otra parte, se confirmó la actuación de 31 de Octubre en la localidad de Puerto Suárez, en la oportunidad se jugará un cotejo frente a un seleccionado de esa población. El partido se cumplirá la primera semana de abril, aprovechando los días de Semana Santa.

ALI CONTRA LAS CUERDAS.- Joe Frazier lanza una derecha en swing acorralando a Alí contra las cuerdas. Alí se cubre el rostro. Frazier atacó con mucho insistencia y llevó la iniciativa en gran parte de la lucha. (RADIOFOTO DE AP, EXCLUSIVA PARA PRESENCIA)

Aceptable actuación de equipo juvenil en su primer partido

.Por Gonzalo Blacut Rodríguez, enviado especial del Círculo de Periodistas Deportivos de Bolivia al V Campeonato Sudamericano de Fútbol Juvenud de América que se realiza en Asunción-Paraguay.

Aceptable papel le cupo desempeñar al conjunto juvenil boliviano en su partido debut del Domingo 7 pasado frente al team anfitrión de la competencia "Paraguay. En horas de la mañana del Domingo el director técnico del equipo el Profesor Saldaña realizó una clase teórica con todos los integrantes del plantel a fin de determinar el sistema que se iba a aplicar en el difícil partido debut. Un planteamiento de juego que al final de cuentas quedó en el pizarrón porque el bien los jugadores cumplieron en lo que a la posición o ubicación en el campo de juego se refiere no lo hicieron así en lo que a la marcación sobre los hombres rivales se había dispuesto y lo que es más se careció de la habilidad necesaria para generar los contragolpes desde atrás por la falta de fuerza en la mayoría de los defensores bolivianos.

En suma un 4-4-2 totalmente conservador que no rindió los frutos esperados.

La defensa verde empezó a tambalear desde los primeros minutos ante rápidas entradas del piloto paraguayo Diarte y los punteros Cino y Aquino que desde el inicio del encuentro buscaron afanosamente el gol. Sobre los 10' y 12' de esta primera etapa se salva la valla boliviana primero por acción del zaguero Benicio Suárez que de la misma línea de gol sacó esforzadamente el esférico al corner y luego por la intervención del propio golero Prada que se hechó a los pies de Osorio el No. 8 paraguayo. Pero el gol de los dueños de casa llegó poco después por acción del piloto Diarte que desde fuera del área tiró rasante y cruzado haciendo inútil todo intento de defensa del golero boliviano. Algarabía de los paraguayos y desconcierto en filas bolivianas. Cuatro minutos después falla lamentable del marcador de punta izquierda del conjunto nacional el muchacho Garrido permitió a Aquino ingresar sobre la línea de fondo y colocar un centro fuerte a media altura, Prada el golero todavía un poco nervioso no pude controlar,, se suceden una serie de remates y rebotes hasta que la toca con el pecho de muy cerca el puntero derecho Cino para decretar la segunda caída de la valla boliviana. 2 a 0 y los hombres del equipo nacional no cambian ese planteamiento de juego netamente defensivo con dos hombres colocados como punta de lanza-Saucedo y Cabrera que al llegaron aisladamente en un par de oportunidades es mucho decir.

Planteadas así las cosas parecería inminente una goleada, como que se sucedieron una serie de cargas del conjunto paraguayo que no se cristalizaron unas veces por la precipitación en los remates de sus delanteros y otras por las afortunadas intervenciones del golero Prada. Sobre los 35.' la primera carga bien hilvanada del once boliviano permite ingresar a Saucedo como eventual puntero izquierdo, centro muy bien colocado pero llega tarde Cabrera para recibir conjurando posteriormente el golero paraguayo Barreiro. Posteriormente sobre los 40' vuelve a lucirse Prada ante fuerte remate de Aquino. Poco después termina la primera etapa en favor de los guaraníes en forma por demás merecida.

La fase complementaria permite ver a un equipo boliviano planificando mejor su acción en el campo de juego, arriesgando un poco más en función ofensiva pero no en la proporción que se hubiera deseado. Con todo se pudo apreciar que nuestro equipo cambió totalmente de mentalidad. La defensa mucho más segura, el medio campo con un Ponce accionando mejor que en la etapa inicial y con un ataque ahora de tres hombres que se daban modos de llegar a las últimas posiciones rivales. Sin duda factor gravitante para el alza del equipo fueron los ingresos de Daza por Pedraza dando mayor solidez a la extrema defensa y Jimenez por Cabrera imponiendo mayor fuerza a la delantera. De allí que no extrañó que los bolivianos aminoraran diferencias en el marcador; Ponce staca por el ala izquierda, coloca centro atrasado que desvía Jimenez hacia la derecha, donde Garrido que se había adelantado conecta mediante bolas cero alto al ángulo superior izquierdo anulando totalmente al golero Barreiro.

BOLIVAR CONVOCA AL CAMPEONATO ESCOLAR DE FUTBOL "AMISTAD"

.Con el patrocinio del Club Bolívar se inaugurará el domingo 28 del presente mes el Primer Campeonato Escolar de fútbol denominado "Amistad". El texto de la convocatoria es el siguiente:

1o. Podrán participar todos los colegios tanto fiscales como particulares en sus dos categorías cuartas que comprende de los 12 a los 14 años y la tercera de los 14 a los 16 años.

2o. Las inscripciones quedan abiertas a partir del día Jueves 11 hasta el día viernes 19 del presente mes hasta horas 18 p.m. en su local de la calle Indaburo 1347 de horas 9 a 12 y de 14 a 18.

3o. Todos los equipos deberán indicar el color de uniforme y el nombre del colegio.

4o. Cada jugador deberá presentar una fotografía tamaño carnet y abonar la suma de $b. 1.50 por jugador.

5o. Cada club deberá presentar la nómina de 15 jugadores como máximo y 11 jugadores como mínimo en cada categoría.

6o. El Campeonato se inaugura el día Domingo 28 de marzo de 1971 a horas 9 a .m. en los campos deportivos de Tembladerani (Cancha del Bolívar).

7o. Cada colegio deberá acreditar 1 delegado y 1 árbitro.

8o. Al Campeón de cada categoría se harán acreedores a trofeo denominado amistad.

Colquiri ganó a Matilde en el Nal. de básquetbol

.COLQUIRI, Marzo, 9 (ESPECIAL PARA PRESENCIA) - Se cumplió anoche una nueva fecha del cuarto torneo nacional minero de básquetbol habiendo salido alroso en el principal encuentro el representativo local frente a Matilde por 58 a 25.

El triunfo de los anfitriones causó inusitada algarabía en el público que colmó nuevamente las instalaciones de la cancha oficial.

La competencia hasta la fecha se viene desarrollando existosamente y e n un amplio ambiente de camaradería donde participan la casi totalidad de las empresas mineras nacionalizadas.

Los otros resultados fueron los siguientes: Oficina de La Paz, superó a Viloco por 39 a 29. Oficina de Oruro, sometió a Machacamarca por 45-30. Por su parte Santa Fe salió alroso frente a FERROCORP por 61 a 26.

En la fecha inaugural del domingo se obtuvieron estos resultados Matilde ganó a Coro Coro por 28-24 y Catavi a San José por 44 a 29.

El torneo proseguirá esta noche de acuerdo al rol de encuentros aprobado oportunamente.

JOE FRAZIER IRA A EUROPA

-LONDRES, 9 (AP).- El campeón mundial de los pesos pesados Joe Frazier, visitará Europa a mediados del año, afirmó hoy el promotor británico.

Pero Frazier hará su gira para demostrar su talento como combatante.

Don Arden declaró que ha firmado a Frazier y a su grupo "Los Nocauts" para actuar en varios países europeos en una gira de seis semanas que se inicia a mediados de mayo.

Actuarán en Inglaterra, Francia, Holanda, España, Alemania e Italia.

NUEVOS DIRECTIVOS DEL TENIS.- Los nuevo dirigentes de la Asociación Departamental de Lawn Tennis, prestan el juramento de rigor, que les fue tomado por el Presidente de la Federación, Julián Alvarado. En el transcurso del acto, se guardó un minuto de silencio en memoria de su ex-presidente Jaime de la Viña Martínez y Marcial Mariscal. La sesión de honor se efectuó en el Club La Paz. El nuevo directorio que está presidido por don Alfredo Oporto Crespo, está integrado por los siguientes personas: Walter Nolasco, Arturo Villegas, Antonio Castillo, René Carvajal, Benigno Villegas, Zoilo Cordero, Gróver Gonzales. Como Presidente Honorario de la entidad el Dr. Angel Corrosco Vera, fue reelegido por tercera vez. Esta nueva Directiva iniciará sus labores en el curso de esta semana con miras al Campeonato Nacional que se realizará en la ciudad de Pagoda.