agua de colonia
Carla Lorena
aroma de frescura: limón

CENTRAL DE BOLIVIA

PRESENCIA

DEPOSITO LEGAL: L.P. 023 - 1969
AÑO XIX - No. 4.593 - LA PAZ, BOLIVIA, JUEVES 4 DE MARZO DE 1971 - 32 PAGINAS - $b. 1.00

agua de colonia
Carla Lorena
aroma de frescura: limón
tres tamaños

Normalidad vuelve a Santa Cruz después de repliegue campesino

HUELGA DISPUESTA POR LA CENTRAL OBRERA DEPARTAMENTAL SIGUE EN EJECUCION

.Santa Cruz, 3 PRESENCIA. (Por Teléfono). Esta ciudad recobra su normalidad paulatinamente, ante el repliegue de los campesinos que retornaron a sus bases, a partir de Hs. 14.30.

Entretanto, se mantiene el paro parcial de la COD que comenzó al mediodía, en señal de protesta contra la "asonada fascista". La COD ha formulado al Gobierno un planteamiento, de cuya respuesta dependerá la solución de la crisis política. Una comisión del Gabinete discute aquí el conflicto.

En el salón parroquial de La Merced se realizó una reunión importante entre los miembros de la comisión oficial -Ministros de RR.EE., Defensa y de Planificación- y delegados de la COD. Estos denunciaron que se ha desatado un movimiento de tendencia fascista dentro de un plan subversivo para derrocar al Gobierno.

PLANTEAMIENTOS

La COD planteó, para levantar el paro, los siguientes puntos:

1. Destitución del Prefecto Marcelo Velarde Ortiz.
2. Repliegue de las fuerzas del Ejército del edificio Prefectural para ser entregado a la Guardia de Seguridad Pública.
3.- Retiro del Gabinete del Ministro de Asuntos Campesinos - Cnl. Hugo Céspedes, sobre quien pesa el cargo de ser responsable del movimiento fascista. Destitución del Director Departamental de Agricultura, Ernesto Limpias.
4. Destitución del Comandante de la VIII División de Ejército, Cnl. Remberto Sánchez; del Comandante del Regimiento Manchego, Ranger, Cnl. Andrés Selich.
5. Extrañamiento del país de los dirigentes campesinos Santiago Argote y Juan Serrate, "responsables de la asonada".

REPLIEGUE MILITAR

Los efectivos militares que custodiaban los locales de la COD, sede fabril, Centro Boliviano Americano, FENCA, etc., se han replegado a sus cuarteles. Sin embargo, continúa la intervención militar en la Prefectura y Radio Piraí.

MOVILIZACION LABORAL

Se ha anunciado que se plegarán al paro los petroleros, transportistas y fabriles, considerados los sectores laborales más fuertes.

El paro ha silenciado las emisiones de las emisoras locales.

La COD también denunció que la VIII División de Ejército ha interferido las labores específicas de la Guardia de Seguridad.

PLAN SUBVERSIVO

En la reunión, el representante de la COD, Hormando Vaca Díez, denunció que los acontecimientos "constituyen una actitud subversiva contra el régimen en el cual el Gral. Torres pretende implantar acuerdos que obedecen a una planificación fascista y que tiene ramificaciones en el interior del país, especialmente en el seno de las Fuerzas Armadas".

La comisión oficial, en un principio, planteó una conciliación entre las fuerzas en pugna, asunto que fue rechazado de plano.

Uno de los integrantes de la misión oficial dijo que el Gobierno no permitirá ninguna clase de presiones ni amenzas, reiterando que sus actos obedecen a disposiciones en vigencia.

POSICION DE CAMPESINOS

Los campesinos abandonaron la ciudad después de haber solicitado a la comisión oficial la designación del Cnl. Remberto Torres, como Prefecto titular en reemplazo de Marcelo Velarde, militante del MNR, a quien sindican de proteger a los dirigentes extremistas de izauierda.

También indicaron que abandonaron la ciudad para evitar que su movimiento contiira la anarquía y la izquierda infantil sea aprovechada por fuerzas derechistas enemigos del Gobierno.

Los dirigentes campesinos advirtieron que no permitirán ninguna autoridad de militancia movimientista o de la extrena izquierda.

CRITERIOS OPUESTOS

La crisis política presenta un panorama en el cual existen criterios contradictorios que sustentan rígidamente los grupos enpugna. Los campesinos comprendieron la gravedad de su planteamiento original y dejaron sin efecto el pedido de la renuncia de cinco ministros de Estado.

HECHOS EN SANTA CRUZ.- En la composición fotográfica aparecen, arriba, los campesinos en el momento de hacer su ingreso, en varios camiones, a la plaza principal de Santa Cruz. Abajo, varios soldados amedos resguardan el edificio de la Universidad Gabriel René Moreno, a tiempo de que los campesinos, en camiones, pasan por ese sitio.

El estaño boliviano se exportaría por Iquique

SANTIAGO DE CHILE, 3 (INTER PRESS SERVICE).- Víctor Peñez, alto funcionario de la "Empresa Nacional de Fundiciones" (ENAF), de BOLIVIA, se halla de visita en Iquique, al norte del país, estudiando la posibilidad de utilizar ese puerto para la exportación de estaño boliviano.

Peñez llegó a Iquique luego de visitar Matarani en Perú y Arica, en el extremo norte chileno. Su visita está relacionada con un estudio que hace ENAF para la exportación de estaño fundido, que recién empieza a producir su país, en la primera fundición nacional de Vinto, proximidades de Oruro.

Pocos días atrás, justamente, se ha iniciado la construcción de la carretera Iquique-Oruro y aún ahora permanecen en ese puerto autoridades de Oruro.

Actualmente el estaño boliviano se exporta por Antofagasta, preferentemente, cubriendo una distancia superior a los 800 kilómetros. Para llegar a puertos peruanos, como Matarani o Ilo, el mineral debe atravesar poco más de mil kilómetros, mientras que la distancia que separa Oruro de Iquique es de 460 kilómetros. De acuerdo con estos' datos, se afirma que los fletes del estaño boliviano para llegar al Pacífico serían reducidos en un 50 por ciento, por lo que no se descarta que si no ahora en el futuro Iquique sea el puerto de salida del principal producto de exportación boliviano.

COB pide erradicación del fascismo en FF.AA. y administración pública

PIE DE HUELGA APROBADO TERMINARA A LAS 24 HORAS DEL SABADO

Todas las organizaciones laborales del país ingresarán en huelga general indefinida a las cero horas del próximo sábado en caso de que el Gobierno del Gral. Torres no se defina hasta entonces en forma clara sobre su conducta inmediata, erradicando el fascismo de las Fuerzas Armadas y de la Administración Pública y eliminando la influencia de la Central de Inteligencia Americana, esto se resolvió anoche en la reunión del Comité Ejecutivo Nacional de la Central Obrera Boliviana.

La decisión la harán conocer los dirigentes de la COB al Presidente Torres, durante la reunión que sostendrán esta tarde en el Palacio de Gobierno, en la que denunciarán la ingerencia de la CIA en los asuntos internos y la labor que está desplegando, a través del Centro Boliviano de Educación Sindical (CEBES).

Ayer, durante una conferencia de prensa los dirigentes de la COB, denunciaron a Andrés Ivanovich, actualmente exiliado en Chile y el alemán Withem Schwank Hagenbech, de trabajar para la CIA americana.

HUELGA GENERAL

Después de una prolongada reunión de emergencia del Comité Ejecutivo de la COB, se resolvió anoche lo siguiente:

"1.- Responsabilizar al Supremo Gobierno por los acontecimientos sucedidos en la ciudad de Santa Cruz y por los que pudieran ocurrir en el futuro, teniendo en cuenta la falta de decisión de respaldarse en sus actos únicamente en la clase trabajadora.

2.- Exigir al Supremo Gobierno la definición clara e inmediata sobre su conducta política y en consecuencia proceder a la discusión del pliego elevado por el Comando Político de la C.O.B a su consideración; la aplicación inmediata de medidas para erradicar el fascismo y la ingerencia norteamericana en las Fuerzas Armadas y la Administración Pública.

3.- Solidarizarse plenamente con la actitud asumida por la Central Obrera Departamental de Santa Cruz, decretando PIE DE HUELGA hasta las 0:0 horas del día sábado del presente mes, plazo en el

(Pasa a la página 9)

PRESTAMO PARA EL URUGUAY.- Buenos Aires, 3 (AP).- El mexicano Antonio Ortiz Mena, Presidente del Banco Interamericano de Desarrollo, y el Presidente del Banco de la República del Uruguay, José Carlos Peña, firman un convenio de préstamo de 15,4 millones de dólares para la industria frigorífica del Uruguay. La ceremonia se realizó anoche, en la Embajada uruguaya en Buenos Aires.
(RADIOFOTO AP exclusiva para PRESENCIA)

El CIE se reunirá en Nigeria con participación de Bolivia

LONDRES, 3 (AFP).- El Consejo Internacional del Estaño, organismo de las naciones productoras, iniciará el 19 de marzo en Laos, Nigeria, un nuevo período de sesiones con la participación de BOLIVIA, segundo productor mundial.

El temario comprenderá principalmente la soledad actual del mercado del estaño y la próxima vigencia del nuevo acuerdo internacional de este metal. La tendencia es poco optimista desde hace unos meses en el Mercado Mundial, a causa de una sensible disminución de las compras de los consumidores, como otros metales, el estaño fue afectado por numerosos conflictos industriales y por las dificultades financieras de las grandes compañías.

A principios de febrero, el metal para entrega a tres meses bajó en Londres a alrededor de 1.43 libras por tonelada, su más reducido nivel desde junio de 1969.

La baja del metal al contado fue frenada al llegar aproximadamente a 1.435 libras por tonelada, pero ello fue logrado 3.53 gracias a la intervención del director del stock regulador que efectuó numerosas compras a dicho nivel.

Esta intervención provocó un tímido mejoramiento de los precios al contado. El estaño subió a 1445/1450 libras esterlinas por tonelada.

La posición estadística del estaño se deterioró, según las últimas estadísticas. La producción mejoró durante los cueve primeros meses de 1970, y llegó en dicho período a 132.600 toneladas.

En cambio, el consumo disminuyó a 135.000 toneladas. El déficit de la producción quedó así reducido a 3.200 toneladas, contra 6.000 toneladas en el período correspondiente de 1969.

Por otra parte, un eventual mejoramiento de la demanda no se reflejará plenamente en el mercado débil al temor de que las autoridades norteamericanas reanuden sus ventas de metal de los stocks estratégicos excedentarios (unas 26.000 toneladas).

Los medios comerciales consideran que si los precios del mercado suben más allá de 1.440 libras por tonelada, la liquidación de estos stocks comenzará eventualmente.

El consejo del estaño deberá discutir pues, sobre las medidas necesarias para sostener el mercado.

El estado del mismo es hoy preocupante para el consejo, el que está preparando ya la aplicación del nuevo acuerdo quinquenal (el cuarto de la serie) para el primero de julio próximo.

La cuestión de la financiacion del stock regulador será resuelta rápidamente. Una suma equivalente a 20.000 toneladas de metal (unos 29 millones de libras esterlinas) debe ser puesta a disposición del director del stock regulador.

Una parte de este volumen (7.500 toneladas) deberá ser pagada al ser aplicado el nuevo acuerdo internacional.

En los anteriores acuerdos, esta carga era satisfecha totalmente por los países productores (Malasia, BOLIVIA, Indonesia, Tailandia, República del Congo y Nigeria).

Se cree que los países productores desean obtener una contribución de las naciones consumidoras a dicho desembolso, lo que no será sin duda fácil de obtener.

Policía argentina afirma:

Delegación de universitarios de Bolivia fue atendida cortésmente

-BUENOS AIRES, 3 (Inter Press Service).- La policía afirmó hoy que solo se limitó a atender cortesmente a la delegación boliviana de la Universidad de San Andrés, (3 profesores y ocho estudiantes) que pasaron dias atrás por el aeropuerto de Ezeiza rumbo a La Paz, de retorno de la Unión Soviética. Anteriormente un despacho difundido por IPS, dio cuenta de la denuncia de los viajeros al llegar a su país, en la cual afirmaban que la policía los confinó durante doce horas, sometiéndoles a "interrogatorios indignos" y que se apropió de obsequios que les habían hecho en la URSS. El cargo fundamental consistía en que la correspondencia del embajador de BOLIVIA en la URSS, dirigida al Canciller de su país había sido violada.

Los voceros policiales consultados según el diario "Clarín" dan una versión muy distinta de los hechos. Según estos los viajeros bolivianos se vieron obligados a permanecer durante dos días en la Argentina por problemas de combinaciones de vuelos, razón por la cual se prestaron gustosos a ofrecerles alojamiento. Como traían material impreso soviético, cuya circulación está prohibida en el país, lo tomaron bajo custodia, pero, aclaran, lo devolvieron antes de la partida de la delegación.

A tal punto dicen las fuentes citadas por Clarín, se trató de un acto de cortesía, que el Cónsul boliviano agradeció la atención prestada. Sobre la violación de correspondencia diplomática no se dio ninguna aclaración.

Fue destituído Comandante de la Octava División

Ha sido destituído el Comandante de la VIII División, Cnl. Remberto Torres, y en su reemplazo fue designado el Cnl. Guillermo Molina Pizarro, hermano del Canciller de la República.

En esta forma el Gobierno accedió al pedido formulado por la COD de Santa Cruz, que ha dispuesto un paro de protesta contra lo que se califica como "asonada fascista", protagonizada por campesinos del norte cruceño que ocuparon la Prefectura cruceña.

La anterior información oficial fue transmitida anoche al Gobierno desde Santa Cruz, al término de una reunión sostenida entre la comisión de ministros con representantes de la COD, FUL y colonizadores.

Según la información la reunión comenzó a Hs. 21 y finalizó a las 24.

Respecto a otros puntos del planteamiento de la COD, el Gobierno decidió que el Comandante del Regimiento Manchego, de Montero, Cnl. Andrés Selinch sea procesado. De otro lado, Marcelo Velarde Ortiz ha sido ratificado en el cargo de Prefecto de Santa Cruz.

Sobre el pedido de destitución del Director Departamental de Agricultura, Ernesto Limpias, se informó que el asunto será considerado hoy. Sobre el pedido de renuncia del Ministro de Asuntos Campesinos y Agricultura, Cnl. Hugo Céspedes, la comisión oficial respondió que es un asunto privativo del Presidente de la República.

El paro laboral continúa y hoy proseguirán las conversaciones iniciadas en Santa Cruz, tendientes a conjurar la grave crisis política registrada en esa ciudad.

CHINA LANZO NUEVO SATELITE

WASHINGTON, 3 (AP).- China comunista lanzó hoy al espacio su segundo satélite artificial informó el Pentágono.

La red norteamericana de detección de satélite, rama del alto mando de la defensa aérea, sigue el vuelo del artefacto, lanzado aproximadamente a las 07:15 Est en China central, dice el anuncio.

Se informó que el nuevo satélite describe una órbita terrestre cada 106 minutos, con apogeo de 1.800 kilómetros y perigeo de 269.

El Pentágono informó que un piloto de la marina norteamericana que regresaba al porta-aviones Kitty Hawk, después de una misión en el sudeste Asiático, avistó el vuelo del satélite chino.

Informó haber visto "lo brillante del vehículo de lanzamiento, muy al norte y a altitud" dijo el Pentágono.

FOTOGRAFIA EN LA LUNA.- Uno de los astronautas de la nave espacial Apolo, cuya sombra se ve en esta foto, toma una vista de un grupo de rocas en la región montañosa de Fra Mauro. Un martillo, de unos 35 centímetros de largo, y una bolsa para coleccionar muestras, fueron puestas sobre una piedra para dar idea de su tamaño.

ELN AJUSTICIO A FRANCISCO TUPA

El Ejército de Liberación Nacional (ELN), en un comunicado al pueblo, una de cuyas copias fue entregada a PRESENCIA, alrededor de las 24 horas de ayer, en la forma acostumbrada, informa que los combatientes "ejecutaron" a Francisco Tupa, a quien describe como "agente de los gorilas fusiladores".

"Tupa, ejecutado ayer, "se dedicó a chantajear y aterrorizar a la población civil delatando a aquellos que simpatizaban con la guerrilla", dice el comunicado.

"Mientras Alejandro, Popi, Martín y muchos otros que constituían la mejor de la juventud campesina daban su vida por la lucha revolucionaria", añade el comunicado, "este mercenario se vendió a los fusiladores por una paga que ni siquiera recibió completa".

El ELN afirma que un trato igual recibirán aquellos que facilitan la identificación de sus miembros, "que torturen detenidos, que asesinen prisioneros y que colaboren, en fin, con el fascismo y la derecha".

CANCILLERES DE PAISES ANDINOS REAFIRMARAN ACUERDOS APROBADOS

-LIMA, 3 (AFP).- Los cancilleres de BOLIVIA, Chile, Ecuador y Colombia ya han aceptado una invitación peruana para venir a Lima con el fin de tratar, junto con su colega nacional, asuntos relativos al Grupo Andino.

El anuncio fue formulado esta tarde por el Canciller Edgardo Mercado, quien expresó que oportunamente informará sobre el temario y fecha de la reunión, pero en fuentes diplomáticas se ha sabido que comenzará el ocho de abril próximo.

Dijo que ahora se están realizando todos los arreglos para la conferencia que será muy importante en la nueva etapa del pacto subregional de integración pues, puntualizó éste ha entrado en el partido de las realizaciones y ejecuciones.

El general Mercado concluyó diciendo que en la reunión se reafirmarán los acuerdos ya tomados por los cinco países miembros, se revisará todo el proceso para mejorarlo en lo que sea menester y se analizarán sus perspectivas.

La comisión del acuerdo de Cartagena, máximo organismo del Acuerdo ha aprobado ya los convenios más importantes previstos en el tratado, como el programa de liberaciones y el regimen de tratamiento comun al capital extranjero.

Según "The New York Times"

El régimen peruano se aproxima discretamente a Estados Unidos

WASHINGTON, 3 (INTER PRESS SERVICE).- Según "The New York Times", las relaciones entre Perú y Estados Unidos se están "descongelando" debido primordialmente a la "preocupación" peruana "acerca de la naturaleza del nuevo gobierno de Chile sobre su frontera Sur". El influyente diario neoyorquino añade que a raíz de esta situación "el régimen peruano del General Juan Velasco Alvarado explora calladamente con los americanos la posibilidad del regreso al Perú del grupo militar asesor de Estados Unidos y también de ser reincorporados a la lista de los países que pueden adquirir armas de EE.UU.".

La "preocupación" del régimen militar peruano según "The New York Times" deriva del hecho que "Allende es un marxista que conquistó la presidencia con base en una plataforma marxista", "Independientemente de lo que digan los oficiales que gobiernan el Perú sobre sus metas socialistas, son sin embargo primordialmente nacionalistas anti marxistas", agrega el diario.

El artículo que firma el ex militar y colaborador del "Evening Star" de esta capital, Jeremian O'Leary, advierte que "la combinación de la existencia de líderes marxistas en Chile y el hecho de que Chile es temido por haber derrotado al Perú dos veces en guerras, tiene sus efectos sobre Lima". Uno de ellos es aproximarse a los Estados Unidos y otro la creación de "un comando separado para la región fronteriza con Chile" donde el Perú mantiene "las dos terceras partes de sus fuerzas armadas".

Concluye el artículo señalando: "Los militares peruanos continúan hablando de nacionalismo izquierdista pero vuelven sus ojos a los Estados Unidos como puente de ayuda si Chile se convierte en una amenaza".

LUGAR DE LA LIBERACION.- Montevideo, 3 (AP).- La foto muestra el hospital británico de la capital uruguaya, a donde fue llevado el agrónomo norteamericano Claude Fly al ser liberado por los tupamaros. (Radiofoto AP)

Alemania Oriental bloqueó todas las vías terrestres que conducen a Berlín

BERLIN, 3 (AP).- Alemania Oriental bloqueó hoy todas las vías terrestres que conducen a Berlín Occidental al reanudar su campaña para que la ciudad rompa sus vínculos políticos con el mundo occidental.

Los aliados occidentales protestaron en la embajada soviética en Berlín Oriental, diciendo que consideran a la Unión Soviética responsable por la obstaculización. Demandaron que el bloqueo de las carreteras fuera terminado inmediatamente.

En respuesta a una pregunta, un portavoz aliado manifestó en una declaración: "a causa de la renovada interferencia en las vías de acceso a Berlín, los gobiernos de las tres potencias occidentales protestaron en una nota a las autoridades soviéticas en Berlín Oriental".

Los aliados consideran a los soviéticos como directamente responsables por el acceso a Berlín.

"Con profunda preocupación", continuó la declaración, "los gobiernos occidentales notaron que el gobierno soviético permitió interrupciones en las vías de acceso por cuarta ocasión en cuatro meses. Esta vez el pretexto es el de una conferencia de los presidentes del Partido Cristiano Demócrata. Los gobiernos aliados han declarado frecuentemente que esta clase de actividad es aprobada por los tres aliados en pleno acuerdo con el estatuto de Berlín.

Según funcionario chileno

Dos compañías de EE.UU. en Chile ganaron $us. 650 millones en últimos seis años

SANTIAGO, CHILE, 3 (AP)- Un alto funcionario chileno afirma que dos compañías cupreras norteamericanas ganaron 650 millones de dólares en Chile durante los últimos seis años sin hacer nuevas inversiones.

El gobierno izquierdista del presidente Allende presentó un proyecto al Congreso para nacionalizar los intereses en Chile de las dos firmas: Kennecott y Anaconda.

El proyecto, presentado por Allende hace dos meses, fue aprobado con algunos cambios en el Senado. Actualmente está bajo estudio en la Cámara de Diputados, que inició esta semana sus debates después de un receso de vacaciones.

De acuerdo con la reforma constitucional propuesta, el presidente tendría facultades para deducir "utilidades excesivas" recibidas por las compañías norteamericanas de la compensación por sus bienes expropiados.

Max Nolff, vice-Presidente Ejecutivo de la Corporación Estatal del Cobre, dijo que Anaconda Co., tuvo ganancias de 426 millones de dólares que provienen de dos minas de cobre chilenas en los últimos seis años, mientras que la Kennecott Copper Corp. tuvo ganancias de 178 millones de dólares, de otro yacimiento.

La declaración de Nolff fue publicado hoy en el diario "La Nación", del gobierno.

El gobierno anterior adquirió el 51 por ciento de las acciones de las tres grandes minas de cobre de Chile, que anteriormente eran de propiedad total de Kennecott y Anaconda.

Las minas se encuentran en expansión, según los acuerdos con el gobierno, cuando éste adquirió el control financiero de las operaciones. Pero Nolff dijo que las firmas norteamericanas no han invertido nada de su dinero en los proyectos de expansión.

"Nuestros 'socios' extranjeros pueden estar ampliamente satisfechos con los convenios del cobre, ya que ellos les han permitido casi triplicar sus utilidades normales sin correr ningún riesgo financiero", dijo Nolff.

Mientras tanto, dijo, las empresas mixtas formadas por el estado chileno y las firmas norteamericanas han contraído deudas por 632,4 millones de dólares para pagar las obras de expansión.

Anaconda posee el 49 por ciento de las acciones de las minas de Chuquicamata y de El Salvador, mientras Kennecott tiene el 49 por ciento de la mina de El Teniente. El gobierno chileno tiene intereses de control en la operación de estas tres minas, las más grandes del país.

La posesión de un yacimiento menor y más nuevo -La Exótica - está dividida en 25 por ciento para el gobierno y 75 por ciento para Anaconda.

La semana pasada, Nolff anunció que Chile dejará de vender cobre a través de una subsidiaria de Anaconda a partir de dos de abril, dejando expirar un contrato a este efecto.

También dijo que Chile le venderá cobre directamente a China Comunista, sin pasar por el mercado de metales de Londres, donde China había adquirido el metal en el pasado.

Socialistas retornan al poder en Noruega

OSLO, 3 (INTER PRESS SERVICE).- Después de cinco años y medio de oposición, los socialistas vuelven al poder en Noruega, tras el escándalo que ha comprometido definitivamente la carrera política del Primer Ministro Per Broten. La coalición de centro - derecha , compuesta por los partidos Conservador, Liberal, Cristiano Popular y Centrista, que en 1965 había logrado derrotar a la socialdemocracia no apoyó al Premier Broten en el parlamento, prefiriendo pasar a la oposición.

La causa oficial de la renuncia de Bronte fue la "indiscreción" de éste al revelar detalles de un documento oficial en el que se aludía a los problemas planteados para el ingreso de Noruega al Mercado Común Europeo.

El ingreso de Noruega al MCE era apoyado por los socialdemócratas y por todos los partidos de la coalición gubernamental, salvo el centrista al que pertenece Broten. En el documento secreto que el ex Premier mostró a un líder de un grupo opositor al ingreso de Noruega en la Comunidad Europea, se señalaba que habría dificultades para dicha participación si Noruega no aceptaba incondicionalmente las disposiciones del MCE acerca de la agricultura y la pesca.

El retorno de los social-demócratas al poder está condicionado por el hecho de que poseen 74 votos contra 76 de la coalición centrista, de tal manera el dirigente socialista Trygvie Bratelli, que ocuparía el cargo de Premier, tendría que apoyarse sucesivamente sobre los distintos partidos que habían sostenido a Broten. Bratelli, un político de 71 años, pasó tres años en un campo de concentración nazi.

COTIZACIONES MONETARIAS

Cotizaciones monetarias del día de ayer proporcionadas por la Casa de Cambios "La Paz", ubicada en la calle Bueno No. 285- Teléfono 5- 4849.

		Compra	Venta
1 Dólar Billete	$b.		
1 Libra Esterlina (Oro)		130.--	150.-
1 Dólar (Cheque Bancario)	$b.	12.--	12.11
1 Escudo	$b.	0.35	0.45
100 Soles	$b.	23.--	26.-
1 Crucero	$b.	2.10	2.50
1 Peso Argentino	$b.	2.60	3.10

La Paz 3 de Marzo de 1971

579/71

Universidad Mayor de San Andrés
Instituto Superior de Ciencias Básicas-Auxiliar de Laboratorio de Química

Se convoca a los interesados a la presentación de antecedentes y examen de competencia para el cargo de Auxiliar del Laboratorio de Química.

La documentación deberá presentarse en la Secretaría del Instituto hasta el día Viernes 5 de marzo de 1971 horas 18.00

La Paz, 1o. de marzo de 1971

LA DIRECCION

MANUFACTURAS DE ALGODON S.A.

JUNTA GENERAL ORDINARIA DE ACCIONISTAS

De conformidad a lo dispuesto por el Art. 15 del Estatuto, se convoca a los señores Accionistas a Junta General Ordinaria para el día 13 del mes en curso, a hs 9.30 acto que se llevará a cabo en las oficinas de la Empresa con el siguiente orden del día:

1.- Memoria Anual

2.- Consideración del Balance gestión 1970

3.- Elección del Nuevo Directorio

La Paz, 1o. de marzo de 1971

BOOM
LA SEMANA DE LA OPORTUNIDAD
UD--- GANA EN PRECIO
GRAN OFERTA a precios rebajados
Fonógrafos
Grabadoras de Cinta
Organos Electrónicos
RADIOS
Radiofonógrafos
Amplificadores p. Carro
Adaptadores a Corriente
Aspiradoras
Circuladores de Aire
Licuadoras
Relojes a Pilas
Despertadores Eléct.
Lámparas Fluorescentes
Lámparas PriPat
Hornos Eléctricos
APROVECHE... Y GANE COMPRANDO
¡¡¡del 1º al 6 de Marzo!!!
VEA EXPOSICIONES EN LAS DISTRIBUIDORAS NATIONAL DEL PAIS
ahorre muchos $ $ $
NATIONAL
PRODUCTOS DE PRIMERA CALIDAD
CON DG = DOBLE GARANTIA

SUPER RESISTENTES
LAVABLES CON AGUA Y JABON
COLORES FIJOS E INALTERABLES
ALTO Y BAJO RELIEVE
ANTI MANCHAS
NUEVOS DISEÑOS
2ª PARTIDA
EMPAPELADOS
L.LEROY de Paris
EXPOSICION Y VENTAS
COSMET LTDA. POTOSI 1126
Casilla 2035 (Lado Casa Kardex) La Paz

H. MUNICIPALIDAD DE COCHABAMBA

PRORROGA DE LA CONVOCATORIA A PROPUESTAS PARA LA PROVISION DE BALANZAS DESTINADAS A LOS MERCADOS DE ABASTO DE LA CIUDAD.

Por disposición de la Junta de Almonedas Municipal, se prorroga la convocatoria a propuestas para la provisión de 1.000 balanzas destinadas a los Mercados de Abasto de la ciudad. Los proponentes se regirán en cuanto se refiere a las características, al Pliego de Especificaciones Técnicas y Administrativas elaborado por el Servicio de Planificación de la H. Comuna, el mismo que puede ser retirado de la Secretaría del citado Servicio (Edificio Municipal de la Plaza "Colon, primer piso).

Las propuestas se calificarán tomando en cuanta el prestigio de los proponentes, las condiciones técnicas de mayor ventaja, el costo y las formas de pago, pudiendo, en su caso, la Junta de Almonedas convocar a puja abierta a los interesados que ofrecieran condiciones similares o declarar desierta la convocatoria.

Las propuestas se presentarán hasta la hora 18 del día 31 de marzo de 1971, ante el Director del Servicio Administrativo de la H. Municipalidad de Cochabamba (Edificio Municipal del Pasaje "Sucre", primer piso), en sobre cerrado, papel sellado y timbres de Ley y una garantía de seriedad equivalente al 5% (CINCO POR MIL) sobre el valor total de la propuesta.

Cochabamba 26 de febrero de 1971

DEPARTAMENTO DE PUBLICACIONES

H. MUNICIPALIDAD DE COCHABAMBA

PRORROGA DE LA CONVOCATORIA A PROPUESTAS PARA LA CONSTRUCCION DE UNA PASARELA METALICA SOBRE EL RIO ROCHA, ENTRE VILLA MONTENEGRO Y EL PARQUE ZOOLOGICO.

Por resolución de la Junta de Almonedas Municipal, se prorroga la convocatoria a propuestas para la construcción de una pasarela metálica sobre el rio Rocha, entre la Villa "Montenegro" y el Parque "Zoológico" de la ciudad. Los proponentes se regirán en cuanto se refiere a las características, al Pliego de Especificaciones Técnicas y a los planos elaborados por el Servicio de Planificación de la H. Comuna, los mismos que pueden ser retirados de la Secretaría del citado Servicio (Edificio Municipal de la Plaza "Colon" Primer piso).

Las propuestas se calificarán tomando en cuenta el prestigio de los proponentes, las condiciones técnicas de mayor ventaja, el costo y las formas de pago, pudiendo la Junta de Almonedas, en su caso, convocar a puja abierta a los interesados que ofrecieran condiciones similares o declarar desierta la convocatoria.

Las propuestas se presentarán, hasta la hora 18 del día 31 de marzo de 1971, ante el Director del Servicio Administrativo de la H. Municipalidad de Cochabamba (Edificio Municipal del Pasaje "Sucre" primer piso), en sobre cerrado, papel sellado y timbres de ley y una garantía de seriedad equivalente al 5% (CINCO POR MIL) sobre el valor total de la propuesta.

Cochabamba, 26 de febrero de 1971

DEPARTAMENTO DE PUBLICACIONES

Agenda

PRESENCIA	Av. Mariscal Santa Cruz 1295	
Gerencia		Tel. 52172
Redacción		Tel. 41125, 40469, 51998
Publicidad		Tel. 52178
Contabilidad		Tel. 25545
Casilla		Nº 1451
Cajón Postal		Nº 3276

FARMACIAS DE TURNO DEL 27 AL 6 DE MARZO

COCHABAMBA	Bolivian 1483	42927
UNIVERSO	Plaza Uyuni	--
ANDINA	Evaristo Valle 162	25100
CRUZ AZUL	Colombia 257	--
PERALTA	Villamil de Rada 121	52522
SOPOCACHI	Plaza España 2698	29979

TELEFONOS DE URGENCIA

Bomberos	Tel. 119
Asistencia Pública	Tel. 115-22111
Policía (DIC)	Tel. 110
Tránsito	Tel. 26148
Agua	Tel. 36525
Energía	Tel. 54357
Teléfonos (reclamos)	Tel. 113
Informaciones	Tel. 104
Señoría Hora	Tel. 117
Larga distancia exterior	Tel. 55007/09
Interior	Tel. 20402/03
Hospital de Clínicas (central)	Tel. 22821/22[illegible]

FLOTAS

TRANSPORTES UNIVERSO	Av. Montes 638	Tel. 42811
TRANSPORTES SAMA	Murillo esq. Genaro	Tel. 28462
FLOTA UNIDOS	Calle Boxo esq. Montes	Tel. 25893
ANDINO	León de la Barra 360	Tel. 20471
BERMEJO	Av. Pando 148	Tel. 28981
CONTINENTAL	Av. Montes 675	Tel. 29081
COPACABANA	Av. Montes 620	Tel. 20377-494
LAURO	Av. Camacho 1223	Tel. 27677
TRANSPORTES PILCOMAYO	Figueroa esq. Tiquina	Tel. 22858
DIANA	Pl. San Francisco 500	Tel. 26376
ALIAGA	Av. Montes 700	Tel. 23816
URUS	Boxo 194	Tel. 50793
TRANSPORTES SAN CRISTOBAL	Plaza Alexander Nº 190	Tel. 27775
FLOTA YUNGUEÑA	Av. Tejada Sorzano Nº 34	
TRANSPORTES GUALDAQUIVIR	Tiquina 37	Tel. 28971

EMPRESAS AEREAS

LLOYD AEREO BOLIVIANO		Tel. 54649, 53132, 55159, 51155, 51163, 59033
LUFTHANSA		Tel. 27675-2036
AEROLINEAS PERUANAS		Tel. 27093
AEROLINEAS ARGENTINAS		Tel. 50792
BRANIFF INTERNATIONAL		Tel. 55993
AVIANCA		Tel. 43009-4149
AIR FRANCE		Tel. 51740
LAN		Tel. 28536
KLM		Tel. 42965
PAN AM		Tel. 54517-41863-28391
BOA		Tel. 26387
VARIG		Tel. 21540
ECUATORIANA	Av. 16 de Julio 1800	Tel. 54472
IBERIA	Edificio Petrolero	Tel. 20278-2439
ALITALIA	Av. Camacho 1280 Edificio Casa Bismarck	Tel. 23494
SWISSAIR		Tel. 55317
ESTACION CENTRAL		Tel. 52516-5115
ESTACION GUAQUI		Tel. 26842

Comité de Obras Públicas del Beni

Obras viales de cerámica en Trinidad

TERCERA Y ULTIMA CONVOCATORIA

Habiéndose declarado desierta nuestra convocatoria No 1/71 llámase por tercera y última vez a empresas constructoras de primera, segunda y tercera categoría para concursar a la licitación de obras civiles de la cerámica en Trinidad hasta fecha 12 de marzo de 1971 horas 17.00.

Relaciones Públicas.

CAMARA BOLIVIANA DE LA CONSTRUCCION

Elección de nuevo Directorio

De acuerdo a disposiciones contempladas en los Estatutos, se convoca a todos los socios de la Cámara Boliviana de la Construcción, tanto residentes en La Paz cuanto del interior de la República, a la Asamblea General Ordinaria, que con motivo de la elección del nuevo Directorio tendrá lugar el lunes 8 de marzo del presente año a horas 18 en su local del 6o.piso del edificio Conavi (20 Octubre, esq. Guachalla). Se tratará la siguiente orden del día:

1o. Elecciones de los miembros del Tribunal de Honor y del Directorio Nacional.
2o. Consideración de la memoria anual del Presidente y aprobación del balance de la gestion.

la Paz, 27 de febrero de 1971.

H. MUNICIPALIDAD DE COCHABAMBA

PRORROGA DE LA CONVOCATORIA A PROPUESTAS PARA LA CONSTRUCCION DE UN MERCADO DE FLORES (STAND) EN LA ESQUINA FORMADA POR LAS CALLES ESPAÑA Y ECUADOR

Por resolución de la Junta de Almonedas Municipal, se prorroga la convocatoria a propuestas para la construcción de un Mercado de Flores en la esquina formada por las calles "España"y "Ecuador" de esta ciudad. Los proponentes se regirán en cuanto se refiere a las características, al Pliego de Especificaciones Técnicas y Administrativas y a los planos elaborados por el Servicio de Urbanismo de la H. Comuna, los mismos que pueden ser retirados de la Secretaría del citado Servicio (Edificio Municipal del Pasaje "Sucre").

Las propuestas se calificarán tomando en cuenta el prestigio de los proponentes, las condiciones técnicas de mayor ventaja, el precio y las formas de pago, pudiendo, en su caso, la Junta de Almonedas convocar a puja abierta a los interesados que ofrecieran condiciones similares o declarar desierta la convocatoria.

Las propuestas se presentarán, hasta la hora 18 del día 31 de marzo de 1971, ante el Director del Servicio Administrativo de la H. Municipalidad de Cochabamba (Edificio Municipal del Pasaje "Sucre", primer piso), en sobre cerrado, papel sellado y timbres de Ley y una garantía de seriedad equivalente al 5% (CINCO POR MIL) sobre el valor total de la propuesta.

Cochabamba, 26 de febrero de 1971
DEPARTAMENTO DE PUBLICACIONES

PRESENCIA

DIRECTOR HUASCAR CAJIAS
SUB-DIRECTOR RENAN ESTENSSORO
GERENTE ARMANDO MARIACA

Desorden permanente

Desde hace ya tiempo, vivimos en un ambiente de desorden político y social permanente. No pasa semana sin que tengamos que enfrentarnos con alguna amenaza de huelga en sectores esenciales para la marcha de nuestra economía; esa, cuando ya no se trata de simples amenazas, sino de huelgas ya declaradas al margen de la ley y que paralizan actividades sumamente importantes. Ahora, estamos ingresando a los hechos políticos graves, cada trimestre. No hay vía legal que se respete; se sale a las calles, se ocupan locales de instituciones, se destituyen autoridades, por razones que más de una vez tienen que ser consideradas débiles, sobre todo si se las compara con los daños que se causan contra el país, tanto dentro como fuera de nuestras fronteras.

Una de las reacciones que puede tenerse ante estos hechos consiste en censurar acremente al grupo que comete los atropellos. Pero eso puede hacerse -a veces se hace- desde un punto de vista de parcialidad o facción, denostando al enemigo, pero tolerando o alabando análogos atropellos cuando son cometidos por los del otro bando.

Debemos considerar el asunto, por el contrario, desde el punto de vista nacional, de lo que sufren las instituciones, el orden público -necesario, aunque muchos no lo crean-, el respeto a los derechos de todos, la confianza que debe tenerse en lo que se hace o planea para el futuro -confianza que se viene abajo cuando nadie sabe de cierto lo que sucederá al día siguiente-. Hay que pensar que todos necesitamos, bajo cualquier gobierno, un clima de paz. Eso es evidente sobre todo en relación con quienes creen -u obran como si creyeran- que revolución es sinónimo de desorden.

Y hay que tomar en cuenta el punto de vista nacional, porque si somos justos, las censuras por los hechos de violencia, las huelgas ilegales, las luchas violentas que van mucho más allá de lo tolerable, no tendrán que hacerse sólo, ni siquiera especialmente, contra los adversarios de cada régimen, pues contra ellos, las autoridades están advertidas. Hoy, como en el pasado, ha sido frecuente que los mayores problemas de un gobierno problemas de un gobierno provengan de quienes son o dicen ser sus partidarios, de quienes le brindan apoyo, pero crean dificultades continuas, hasta hacer que el gobierno quede entre la espada y la pared.

Hay una reacción, ante el desorden, de condena general. En algunos círculos, se concluye por el escepticismo, por una actitud de prescindencia acerca de todo lo que podría suceder. Y lo que puede suceder es grave, a menos que comencemos a reflexionar sobre el deber patriótico elemental, de respetar la ley, de que cada uno contribuya a mantener el orden y de que se abandonen las vías de hecho, siempre tan propicias para originar represalias y para incrementar los odios que nos separan a los bolivianos.

VENTA DE PETROLEO A CHILE

Cuando se abrieron, recientemente, las propuestas para adjudicar el petróleo boliviano que sale por el Pacífico, se dio la noticia que, sin concurrir a la licitación, delegados chilenos habían manifestado su interés por adquirir parte de nuestros hidrocarburos.

La posibilidad existente, ha sido corroborada por el propio presidente del país vecino, el cual ha dicho, en un discurso: "Hemos creído conveniente plantear a Yacimientos Petrolíferos Fiscales Bolivianos la posibilidad de distribución por parte de la ENAP (Empresa Nacional del Petróleo, chilena), de sus productos".

Latinoamérica tiene, por un lado sobreproducción de petróleo; pero -contra todo lo que se habla sobre integración y mercados comunes- sigue proveyéndose, en parte, de hidrocarburos producidos en áreas extracontinentales. Lo natural es que haya una integración, primero entre nosotros mismos. Por eso, los mercados naturales, lógicos y más seguros para nuestros hidrocarburos, están constituídos por los países vecinos, todos los cuales tienen déficit de producción. Proveer a Chile, Perú, Brasil y Paraguay tiene que ser un objetivo de nuestra política comercial, siendo lamentable que hasta el momento poco o nada se haya podido concretar de positivo para que estas exportaciones se lleven a cabo.

La única excepción es la Argentina, con la cual mantenemos un comercio mutuamente beneficioso.

En tal sentido, la iniciativa chilena merece el más serio estudio. Es evidente que, en este caso, y dada la especial situación de nuestras relaciones, habrán de tenerse en cuenta, más que respecto a otras naciones, consideraciones de tipo político. Pero, en principio, no advertimos que pueda hacerse ninguna observación de fondo a que se inicien negociaciones, pues de ellas pueden resultar beneficios para ambas partes.

Contratos observados por la Contraloría

En los últimos meses, hemos conocido toda una serie de contratos firmados por el Estado, que han sido objeto de merecidas críticas pues en ellos no sólo ha habido falta de cuidado para defender los intereses públicos, sino que alguna vez se han cometido actos que pueden calificarse de claramente delictivos. Esos hechos irregulares se cometieron entre otras razones, porque hubo tiempo en que la Contraloría no cumplió sus funciones como era debido.

Era natural, entonces, que hubiera una saludable reacción a fin de que esta oficina pública interviniera con todo cuidado en los asuntos que le competen, para evitar que los errores pasados se repitieran. Quizá, en algunos casos, ha habido un exceso de celo; pero eso mismo es explicable, tanto más si no se busca sino defender los intereses del Estado, pero no perjudicar directamente a ninguna persona o entidad, aunque esto pudiera resultar indirectamente. De cualquier modo, estas intervenciones preventivas han de servir para que los contratos que se firmen lleven el máximo de garantías de que luego no se han de suscitar reclamaciones y censuras como aquellas presentadas contra actos anteriores.

En las observaciones que se han planteado contra contratos como el de adjudicación para la instalación de microondas, la licitación sobre antimonio o las que surjan, por ejemplo, en cuanto a la reciente venta de petróleo, -caso observado públicamente- la Contraloría cumple sus funciones como debe. Trata de enmendar errores de fondo o forma que podrían viciar el contrato mismo o dejarlo sometido a cualquier denuncia posterior.

Por ello, lo que conviene no es atacar este celo con que se trabaja sino responder con argumentos sólidos a las observaciones planteadas por la Contraloría. Estamos seguros que esta oficina no persistirá en su actitud si se le demuestra que ella no tiene fundamento. Pero, entre tanto, hay que aplaudir la forma en que se está obrando en defensa de los intereses públicos y desear que esa política sea seguida por todas las instituciones oficiales.

En fuga de la "Madre Iglesia"

Por Ida Friederike Goerres

En el año 1828, el arzobispo de Friburgo denegó a unos alumnos las órdenes sacerdotales, porque públicamente habían respaldado una petición a la cámara del reino de Baden con el fin de la abolición del celibato por las leyes del país. A consecuencia de ellos, los seminaristas pidieron perdón con la excusa de que "Se les habían inculcado, hace años, dudas teóricas acerca de la ley del celibato".

De hecho, de entre sus profesores de la facultad de teología, tres habían atacado en público al celibato y a las órdenes; a uno de ellos juzgó el gran Moehler, colega de ellos en Tuebingen diciendo: "Uno que asiste a las clases de él, inevitablemente sale con un desprecio ilimitado del cristianismo". Por tanto, no hay nada de nuevo bajo el sol!

Esto pasó en las postrimerías de la ilustración y en las convulsiones previas de la revolución del 48. En los siguientes cien años, así parece, se aceptó el celibato dentro de la Iglesia como un hecho inmutable y se lo defendió con entereza como cualquier otro asunto católico.

En la defensa, uno vela sobre lo amenazado, sin investigar su valor e importancia. La valoración vino más tarde, no bajo presión de fuera, ni en el espíritu de protesta, sino por el afán de llegar a un esclarecimiento y un entendimiento en los círculos de grupos del movimiento de la juventud , del naciente movimiento litúrgico y de otros representantes de la renovación católica, después de la primera guerra mundial.

No se puso en duda el celibato, sino los motivos corrientes, caso siempre negativos, para el celibato que resultaron de una desvaloración del matrimonio, de la mujer, del sexo, del eros, de la naturaleza . La discusión no era aislada, sino formó parte de un gran despertar, que se esforzaba por una rehabilitación religiosa y cristiana de la naturaleza (una palabra hoy, de nuevo, tabú, aunque bajo otro aspecto) como la buena y amada creación de Dios, a diferencia del "mundo malo". Un devoto "Volver a la naturaleza", basado en la fe, efectuó una acogida, ya hace mucho tiempo aguardada, de los valores sospechosos y difamados.

Devolvió también el celibato y los votos monásticos tenían que justificarse de nuevo.

Lo hicieron en el sentido de una renuncia libre de los bienes más altos de la vida por una entrega indivisa a Dios y a los hermanos.

El concepto del sacrificio fue purificado, profundizado, elevado.

En la presente etapa de la discusión, parece que muchos comienzos positivos del debate de aquella época han tomado una notable petición agresiva y negativa.

De la nueva valuación del eros y del sexo, del matrimonio y de la familia, salió poco a poco con una múltiple mezcla de espíritu del siglo, una actitud, que el profesor Albert Goerres, medico, teólogo y psicólogo terapéutico, caracteriza de la siguiente manera: " Hoy en día existe una mitología sexual, católica, que se refiere con gusto a la denominada psicología abisal moderna, o a los llamados resultados de la antropología, según los cuales dicen que se ha probado, que el hombre, sin la experiencia de relaciones sexuales, no puede llegar a su madurez personal, sino necesariamente se vuelve neurótico.

Yo no puedo decir otra cosa sino, que esta proposición es el modelo de una afirmación poco científica. Para esto no existe ninguna prueba empírica, ni siquiera un indicio. Es una aseveración ideológica que solamente se apoya en aquella plausibilidad vaga, que es la fuente de muchos errores. Contra ésta existe la experiencia de que entre los sacerdotes católicos se encuentran probablemente al menos el mismo número de hombres maduros que entre abogados . . . , profesores y médicos y entre pastores protestantes".

También de la "valorización" casi redescubrimiento del laico y de su natural vida cristiana en el mundo, solemnemente afirmada y subrayado por el Concilio, se aprovecha, para un ataque contra el celibato: Esto evidentemente y la resaca de una ola que, poderosamente, atropella y embate a todo el mundo.

Profundamente disonante, parece primeramente la expresión de la "potencia mundial de la envidia", que "desde abajo" inexorablemente empuja hacia la unificación, hacia la eliminación de todas las diferencias de cualidad y rango; en segundo lugar, le contesta a esta envidia "desde arriba" un grande y doloroso empuje hacia la justicia como reparación - con frecuencia en el fondo no es más que una conciencia mala, que se identifica con estas acusaciones y se somete a ellas, una anti - injusticia, que gustoso quisiera borrar todas las diferencias de nivel desde arriba y abajo, para abarcar en los objetos de la envidia. Esta resaca también ha cogido en varios lugares la pareja de coordinación "sacerdote - seglar".

Un estrato de laicos desarrolla súbitamente una mentalidad de "suprimidos" llena de resentimientos y exigencias , y un estrato de sacerdotes - en parte muy buenos vergonzosos, arrepentidos, confesando sus culpas les dan la razón. Lo verdadero y razonable de esta dinámica lo ha mostrado el concilio con suficiente claridad: La plena vocación cristiana del laico dentro del pueblo de Dios; el encargo sacerdotal como servicio fraternal.

Pero esta tendencia va mucho más adelante, casi intenta invertir el papel de ambos; algunos sacerdotes hablan y escriben como si quisieran someterse a los laicos como a sus dueños, considerándose a sí mismos como funcionarios y representantes de ellos y, de esta manera, prácticamente negando la participación especial e inalienable del sacerdote en la representación del Señor Cristo por su oficio de sacerdote, maestro y pastor. Ya no quieren reconocer más a la especial dignidad y sublimidad de su vocación, sino, en una extraña mezcla de humildad, culpabilidad y complejos de inferioridad, rehusan distinguirse en absoluto de los laicos, ni por su modo de vestirse, ni por el status de una "persona de respeto" ni siquiera por la ordenación sacerdotal lamentablemente desvalorizada. Con esto, queda abolida ya cualquier razón para una conducta especial de vida, que correspondería al sacerdote como "segregado" indeleblemente marcado por Cristo.

El sacerdote quisiera hundirse en la masa, sólo esporádicamente asomar para ejecutar algunas funciones y desaparecer de nuevo, sin dejar rastro, compartiendo cualquier destino en el mundo: El camino hacia el matrimonio esta abierto.

Hondamente relacionada está esta tendencia con la desvalorización de la Eucaristía reducida a una simple cena en el sentido de los reformadores.

Cuando Lutero condenó la misa como "idolatría" se acabó el celibato en seguida. Aquí se revelan enredadas, profundas conexiones que son inconfesables.

Más fuerte, quizá, es el efecto de una tercera maraña de motivos hipertróficos: Bajo la bandera del Aggiornamento, aunque sin real relación con ello, a no ser la nueva libertad de discusión, se impone una acentuación excesiva de lo masculino en la Iglesia (también vitoreado e imitado de parte de muchas mujeres) , la exaltación estrecha de una mentalidad que Karl Stern llama "cartesiana" la credibilidad moderna en la ciencia; y la ingenuidad de una fe: peligrosa de que todo es factible; el absolutismo del método científico; aparejado con una desestimación de la sabiduría que vive de otras fuentes; una irreverente actitud con respecto al misterio; el gusto para la organización, que sofoca el sentido de lo orgánico. Representa una asombrosa fuga de lo femenino - como lo indican las palabras clave: disposición receptiva, espíritu de guardar y conservar, crecimiento orgánico, silencio, reverencia, intuición, presentimiento, simpatía, sabiduría.

Fuga de lo femenino en el mundo y en el reino del espíritu, ante todo, en el hombre mismo. Este repudio se cristaliza y moviliza en la rebelión contra una de las figuras "femeninas" más grandes en el mundo: la Iglesia, la madre Iglesia.

El profesional y la sociedad

Por Oscar Zambrano

El tema de las profesiones y los profesionales, por lo menos en el ámbito de los problemas actuales de América Latina, está generalmente sometido a un tratamiento preñado de lugares comunes. Podría decirse que el mito del desarrollismo ha creado el mito de la técnica. Es corriente escuchar la frase estereotipo de que "para superar el subdesarrollo, lo que América Latina necesita son técnicos".

El mundo utilitarista de hoy suele diferenciar entre las profesiones técnicas o de las ciencias exactas y las intelectuales o de las ciencies especulativas. A las primeras se las considera a menudo como la única vía posible de progreso y de bienestar de la humanidad mientras que las otras son consideradas como un pasatiempo ocioso e innecesario, del que la sociedad dinámica fácilmente puede prescindir. Esta apreciación es común a una sociedad orientada en un materialismo superficial, es decir, en un materialismo sin dimensión histórico - social. Este materialismo vulgar tiene su afinidad con el fascismo, en la medida que acusa una especie de aversión instintiva contra toda actividad intelectual o creadora. Puesto que se trata de una sociedad de consumo, de una "sociedad de rendimiento", en la que a los hombres se los mide por su éxito material o por las cosas visibles que producen, no es raro que se mire con menosprecio y desconfianza a aquel que "sólo produce" ideas; menosprecio y desconfianza que suelen manifestarse, en el mejor de los casos, en la sonrisa compasiva que acompaña por comentario a la mención de un filósofo o de un poeta, amén de la ya famosa sentencia de "lo demás es literatura"; y en el peor de ellos, en la represión abierta o solapada de toda actividad que pretenda cuestionar lo establecido.

No se trata de hacer una apología del intelectual y del artista, de elevarlos a la consabida categoría de "vacas sagradas" o de "elegidos de los Dioses", ni de vituperar contra la "maldita técnica" y mucho menos restarle importancia a la misión que tiene el técnico en la empresa de la humanidad. Es evidente -y afirmar lo contrario sería simplemente absurdo- que América Latina no podrá salir de su condición de subdesarrollo sin el valioso concurso de los técnicos. Pero es aquí, precisamente, que hay que puntualizar algunos aspectos.

No pocos son los que caen, consciente o inconscientemente en el error de creer que la técnica es un objetivo, una finalidad en sí, y no un instrumento del que el hombre se sirve para ponerlo al servicio de la sociedad. Y está es tan válido para las ciencias exactas a las que pertenece la técnica como para las ciencias especulativas. Ninguna actividad humana es una finalidad en sí. Unicamente el HOMBRE EN SU DIMENSION SOCIAL puede ser considerado como un objetivo en sí. Todas sus actividades, en cambio, son instrumentos en función de algo y ese ALGO es precisamente el HOMBRE SOCIAL. De este hecho resulta la relación existente entre la ciencia y la política.

Uno de los motores de la rebelión estudiantil en el mundo occidental ha sido precisamente el de cuestionar la supuesta independencia de la ciencia con respecto a la política, y uno de los méritos de ese movimiento es el de haber desenmascarado la función política de toda actividad social. Y puesto que la ciencia, y con ella la técnica, están en función de un algo que es el hombre social, son por lo tanto actividades sociales, y, por ende, políticas. El filósofo o el poeta, el químico o el ingeniero que creen que su actividad no tiene nada que ver con la política, terminan, cuando mejor, filosofando en el vacío o cantando la belleza de las flores mientras a su alrededor sus contemporáneos se mueren de hambre, y cuando peor, produciendo gases venenosos o diseñando bombarderos que le rinden a la humanidad el valioso servicio de aniquilar a seis millones de judíos o de aplastar al pueblo de Vietnam con bombas de napalm. Cuando el filósofo y el artista pretenden conservarse "puros" en su torre de marfil, cuando al técnico y al científico no les importa para quién trabajan, el producto de su actividad, llámese éste el "superbombre" o los proyectiles V-2, terminará siendo empleado en contra del hombre. Puesto que su actividad, por ser SOCIAL redunda de todos modos en un hecho eminentemente politico -no es, acaso, político, el hecho de exterminar a una comunidad de hombres, mujeres y niños en beneficio de los intereses económicos del que extermina o manda exterminar?- el filósofo como el artista, el técnico como el científico tienen que aceptar que su actividad no solamente tiene algo que ver con política, sino que ES POLITICA.

Si bien es cierto que América Latina necesita técnicos para resolver los problemas de que adolece, también es quimérico o ingenuo suponer que estos problemas se solucionarán con la sola aplicación de fórmulas técnicas. La técnica es imprescindible para el progreso en cualquier parte del mundo de hoy, pero ella puede ser hasta negativa si no va acompañada de una PERSPECTIVA SOCIAL.

La problemática de América Latina está condicionada por el subdesarrollo, y el subdesarrollo es, en primer lugar, una cuestión política. Para superarlo, no basta el mero concurso de la técnica, sino el cambio global -y no parcial- de las estructuras que lo determinan. Latinoamérica necesita de técnicos capacitados, eso es cierto. Pero de nada sirven esos técnicos si ponen sus conocimientos al servicio de los intereses determinantes de ese subdesarrollo, o si al comprobar que en sus determinados países no pueden trabajar y ganar como lo habían esperado, se exportan a los países industrializados, lo que viene a ser prácticamente lo mismo. Latinoamérica produce ya muchos técnicos, pero también, muchos de ellos están trabajando en los Estados Unidos, en Canadá, en Inglaterra, en Francia, en Alemania Occidental, etc. Las razones de este éxodo intelectual son por demás conocidas. Latinoamérica necesita técnicos, pero, por sobre todo, necesita un cambio estructural radical y ello implica también un cambio en las estructuras mentales del profesional, sea éste un técnico o un intelectual. Y para que ese cambio pueda realizarse, el profesional debe tomar conciencia de la verdadera función social de su actividad y no jugar el cómodo papel de "idiota profesional" que la sociedad utilitarista le ha impuesto para ganarse la vida.

La locura armamentista

Por Mario V. Guzmán Galarza

Durante más de quince meses los Estados Unidos y la Unión Soviética, según el embajador Alfonso García Robles, han discutido bilaterialmente sobre los sistemas defensivos antibalísticos y sobre los proyectiles de combate con cabeza múltiple. Sin embargo, reproché el diplomático mexicano, el órgano competente para conocer las negociaciones sobre desarme, que es el Comité Internacional, no recibió más información que la que esporádiamente se publica en la prensa.

Las agencias de noticias AFP y AP, informaron que García Robles demandó enérgicamente a las grandes potencias que informen al Comité de Desarme sobre las negociaciones que realizan para la limitación de armamentos estratégicos así como de la proscripción de estallidos nucleares subterráneos.

Esta petición formulada en la sesión inaugural de la Conferencia de Desarme que se efectúa en Ginebra, encontró un amplio eco en la opinión pública internacional, sobre todo debido a que ha causado, como dijo García Robles, una "profunda desilusión en la Comunidad Internacional, que después de más de un año de negociaciones no se haya obtenido resultado alguno que detenga la carrera de armamentos nucleares".

Resulta inaudito,, en verdad, que la locura armamentista impida ver a los responsables de esta empresa suicida los grandes riesgos que encara la humanidad y no puedan reconocer la prioridad que tiene y debe tener para precautelar su propia existencia. Se trata de un asunto que interesa por igual a toda la humanidad, manifestó el embajador García Robles, dado que es su propia supervivencia la que puede estar en juego".

La demora en llegar a un acuerdo sobre el desarme, motivada seguramente por el siniestro juego de las rivalidades entre los más fuertes que negocian con cartas ocultas, en tanto que atemorizan a los hombres con prepotentes manifestaciones de su poderío bélico, constituye un rotundo desprecio a la paz y una permanente amenaza a la humanidad, que contrastan las pomposas declaraciones en las que se afirma lo contrario.

Es decir, no puede existir una logítima vocación por la paz, mientras que las grandes potencias no demuestren con hechos su voluntad de lograr esa conquista para bien de la humanidad. Y el convenio sobre el desarme es el camino más indicado.

Las palabras de García Robles, dichas con calor humano y valentía, reflejan el pensar y el sentir de millones de seres humanos. Y Latinoamérica no puede menos que secundar su actitud, dado que la región se ha constituído en abanderada de la desnuclearización, propugnando pasos firmes y seguros para arribar a una paz estable y duradera. El Tratado de Tlatelolco, triunfo indiscutible de la diplomacia mexicana y conquista ganada por América Latina para ejemplo del mundo, es la prueba irrebatible de un empeño honesto, sincero y civilizado para detener la carrera armamentista que se ha convertido en una locura que podría desatar la guerra final.

Existen hombres que ya están poseídos de esa locura y uno de ellos es el almirante Thomas H. Moorer, jefe de Estado Mayor adjunto de los Estados Unidos, quien declaró recientemente en Washington su oposición a la vigencia del Tratado de Tlatelolco. Con un argumento que retrata de cuerpo entero a los capitanes del complejo militar industrial que negocia la guerra, sostuvo que los Estados Unidos tienen que garantizar la "continuación del derecho aprivilegios históricos de tránsito y transporte por toda la región latinoamericana, inclusive vuelos militares y visitas de unidades navales, sin tener en cuenta la presencia de armas nucleares a bordo de la aeronave o la unidad naval".

Esta clase de declaraciones son las que desgraciadamente enturbian las buenas relaciones en la comunidad interamericana, ellas trazan la imagen del poder imperial que reclama supuestos "privilegios históricos" y señalan los extremos de una intolerable arrogancia del poder que algún día podría derivar, como dijo el senador William J. Fulbright, en una decadencia y consiguiente derrumbe del imperio.

Afirmaciones como las del almirante Moorer agravan la tensa situación internacional y nos hacen temer que el desarme no es nada más que una ilusión. Y la verdad, dicha sea con franqueza, es que esas actitudes de desafío hacen más grandes las amenazas a la humanidad, especialmente ahora cuando el Comité de Desarme no puede convenir en una fórmula que suprima para siempre las armas nucleares, químicas y bacteriológicas.

Urge, como dijo García Robles, dar la máxima prioridad a las medidas que hagan imposible el uso de esas armas así como el tratado que elimine los arsenales en todos los Estados del mundo. Las naciones medianas y pequeñas no pueden ni deben quedar excluídas del desarme. La humanidad tiene grandes carencias y las enfermedades así como el hambre y la ignorancia siguen siendo terribles azotes para el hombre. Esta es la disyuntiva: o el hombre arrebatado por la locura armamentista se suicida o aprovecha los adelantos de la ciencia y de la tecnología para asegurar su supervivencia en libertad, con dignidad y la felicidad a la que tiene derecho.

PRENSA

OPINION DE PERIODISTAS
ART. 4º D.S. DE 19 DE FEBRERO DE 1970

La dignidad nacional

Escribe Emilio Bailey Gutierrez

La "dignidad" nacional debe ser defendida por sobre todo. Esa es una premisa que todo boliviano nacido con amor a su patria debe cumplir y desea que todos la cumplan. Los más indicados, claro está, para resguardar esa dignidad, deben ser los gobernantes. Los que llevan adelante todo lo concerniente a la cosa pública. Los que por una u otra forma están en el poder. En algunas ocasiones, la palabra soberanía es un poco sofisticada, o por lo menos le quitan el valor total de su significado. Es decir, que el grueso de la gente cree que cuando se habla de soberanía nacional, únicamente se quiere significar la no agresión física de parte de nuestros vecinos más allegados. Por ejemplo Chile con nuestro mar, Brasil con el Acre, etc. Pero al hablar de soberanía nacional en este comentario, debe referirme a lo que ha denunciado un colega en un matutino local: los tejemanejes de la Gulf para adjudicarse la compra de nuestro petróleo. Si la denuncia está basada en la verdad, esto es intolerable. Es humillante.

El gobierno de Torres, mal que mal, estaba dando la sensación de que deseaba cambiar en algo la rutina del sometimiento, de la humillación. Ahora, como su antecesor, está dando pie atrás. Está claudicando bajo las presiones de los que podríamos llamar amos del mundo. Y digo esto porque las presiones no dejan de ejercidas sobre Bolivia en particular, sino que van mucho más allá: "insinúan" a los bancos que si no se hace lo que Gulf quiere, esos bancos "podrían" sufrir las consecuencias de la política sutil del pulpo internacional. Toda esta política ha servido para ejercer presión sicológica al gobierno boliviano. La presión ha avasallado la soberanía nacional, hasta límites imprevisibles: hacer decir a un ministro lo que ellos quieren que se diga, para hacer ver que las denuncias concretas del periodista aludido son puras suposiciones, puras tergiversaciones. Qué pena profunda debemos sentir los que creemos en la esperanza. Los que dejamos abierta la puerta a la confianza en un futuro sin sometimiento, sin yugo, sin humillaciones.

Pero esa puerta está siendo presionada para que se cierre, para que no veamos más que oscuridad con dignidad o claridad con sometimiento.

Hasta ahora no se han escuchado voces de protesta por esta nueva injuria. Los universitarios, los trabajadores, los intelectuales de avanzada aún no han emitido su voz herida. Y en estas circunstancias, se debe también presionar al gobierno, hacerle ver su error, discutirle y hasta exigirle la inmediata anulación de esa adjudicación a Ferpas-Gulf. No por ser Gulf, en este caso, sino porque habrá mejores ofertas.

Porque si no, nos volvemos unos eternos recitadores de un "amén" a las jaculatorias que nos van recitando lo sometedores.

Y las indulgencias que iremos ganando serán migajas que nos vayan soltando poco a poco, mientras por detrás se irán introduciendo otra vez en nuestros asuntos, para dar directrices, para humillarnos como lo hicieron siempre.

Nuestra voz de protesta es justa. Y si de nada sirve, por lo menos tendremos la satisfacción de haber podido gritar. Porque quién sabe si después habrá lugar para elevar siquiera la voz.

En el Uruguay

El poder legislativo se opuso a la suspensión de las garantías

MONTEVIDEO, 3 (INTER PRESS SERVICE).- La Comisión Permanente del Poder Legislativo se opuso a la suspensión de garantías individuales solicitada por el Poder Ejecutivo. Votaron contra el reclamo del gobierno los Legisladores Nacionalistas y un representante del lema Partido Colorado, que integra un grupo encabezado por el doctor Vasconcelos que ha mantenido actitudes discrepantes con el presidente Pacheco Areco.

El Ministro del Interior, Santiago de Brum Carbajal sostuvo en la comisión que la suspensión era indispensable a fin de contar con poderes imprescindibles para localizar a los funcionarios extranjeros secuestrados por el Movimiento de Liberación Nacional (Tupamaros).

Las posiciones, aúnque planteadas sobre un fondo de coincidencias básicas, llegaron a aspectos esencialmente opuestos. Los sectores de gobierno califican a los Tupamaros delincuentes comunes y entienden que no han surgido de una realidad social que explique la vía armada.

Entre los nacionalistas, en cambio, se registraron claros intentos de analizar con otro enfoque, las causas del problema. Un senador, Pedro Zabalza, uno de cuyos hijos milito entre los Tupamaros y murió en un enfrentamiento con los policías, hizo un planteo sereno, casi conmovido, sobre las posibles causas de los hechos que agitan al país. En lo esencial su exposición expresó: "El señor Ministro del Interior al comenzar su disertación fundó el pedido de una nueva amnencia para la suspención de la seguridad individual, diciendo que es para luchar contra un enemigo sin rostro, diseminado por toda la ciudad, que no sabemos donde está".

Recordó que en 1935, un núcleo juvenil exigió al Comando Revolucionario Partido Nacional, (que había auspiciado el levantamiento armado contra la dictadura de Terra que costo la vida a varias personas luego del bombardeo de Paso Mórlan), explicaciones sobre el fracaso. Y que una personalidad del nacionalismo respondió entonces que la derrota se había originado en el hecho de que se había luchado contra hombres que tiraban bombas desde lo alto "mientras nosotros estábamos preparados para la lucha franca, frente a frente, porque otra cosa es desleal, sin rostro".

Los jóvenes de aquel entonces reimos ante esa apreciación- afirmó Zabala- porque se había organizado una revolución sin tomarse en cuenta que existían aviones.

Y hoy -agregó el senador -cuando el Ministro habla de los guerrilleros como enemigos sin rostro, confiesa una ingenuidad similar: desconoce hasta los textos de Mao y el Che, que puede encontrar en las librerías.

Entrando al fondo del tema indicó: "el país enfrenta desde hace años una profunda conmoción de órden interno. No se trata de un hecho accidental. Su prolongada duración y características hacen pensar que responde a motivaciones de órden social, económico y cultural. Frente a ello habría correspondido que los órganos del Estado aplicarán toda su capacidad para analizar las causas de la crisis, para penetrar en la raíz de la misma y buscar soluciones adecuadas capaces de una reforma que saque al país del marasmo".

"Pero el Poder Ejetivo, en presencia de los hechos que configuran la conmoción (conmoción político resonante: la infidencia de una personalidad a un periodista acerca de una devaluación, lo que provocó que quienes se opusían a la medida deberán enfrentarse a un hecho consumado, y que llevó el peso uruguayo de doscientos a doscientos cincuenta pesos por dólar; los privilegios acumulados por algunos sectores, las soluciones puramente nonetarios, el desempleo, 35:, sólo apela a un recurso: la represión".

"Represión ¿para qué?. Para mantener el orden, se dice. Todos deseamos el orden. El Uruguay se siente muy apegado a el y ha experimentado por largos años su beneficios. Pero el orden no surge de la fuerza, es el resultado de una armonía social. Cuando ella se quebranta por motivos que lesionan sentimientos, derechos y legítimos intereses, el medio aconsejable para restablecerla no puede ser la represión que genera mayores odios. El camino hay que buscarlo con el estudio y la solución de los problemas, para restablecer mediante la conjunción de voluntades, la justa armonia alterada, ligando esta lacerante fractura nacional".

"El ejecutivo sólo ha pensado en la represión y buscado preservar la seguridad del Estado amparandose en el ejercicio ya inveterado de las medidas de seguridad, desvirtuando una y cien veces como se ha denunciado, para crear un aparato monstruoso que, con el peligro del acostumbramiento ha arrasado con la manera tradicional del Uruguay.

Pero el Ejecutivo persiste en no querer enterarse de las causas que originan la conmoción social y económica. Ahora pide nuevamente la suspensión de garantías. Pero los hechos ponen en evidencia que es tan incapaz para hallar soluciones pacíficas como para alcanzar los móviles que invoca cuando ha sido facultado con recursos extraordinarios a cuyo amparo ha ejercido la represión a gusto".

DESPUES DE UNA EMBOSCADA.- Dentro de Laos, 3 (AP).- Paracaidistas survietnamitas pasan frente a los restos de un camión y vehículo blindado durante una anterior emboscada comunista en el camino 9 a cinco kilómetros dentro de Laos. (Radiofoto AP)

En Colombia

Gobierno puso en marcha medidas para impedir paro general de trabajadores

.BOGOTA, 3 (AP) - El Gobierno puso en marcha medidas de emergencia para tratar de impedir un paro general obrero en lunes, congelando los fondos de los sindicatos y arrestando algunos dirigentes obreros.

El Ministerio del Trabajo explicó la congelación de fondos diciendo que los sindicatos no han cumplido con la obligación legal de presentar anualmente su presupuesto de gastos.

El propósito del gobierno parece ser evitar que con el dinero de los sindicatos se financie la organización del paro. El Ministerio del Trabajo explicó que con esta medida se defienden "los intereses de los trabajadores".

La Unión de Trabajadores de Colombia (UTC), la principal promotora del paro del lunes, dijo que la determinación del gobierno ha fortalecido la posición de los trabajadores, e inducido a muchos que no querían sumarse al paro, a apoyar la protesta popular contra el alto costo de la vida y la política económica del gobierno".

Sequía causa grave situación en Pernambuco y Piaui, Brasil

-RIO DE JANEIRO, 3 (INTER PRESS SERVICE).- La Superintendencia del Nordeste (SUDENE) reconoció que la situación en el oeste de Pernambuco y sudoeste de Piauí era en extremo grave y que existe la perspectiva de la prolongación de la sequía que se inició en julio del año pasado, por lo menos un año más.

Según SUDENE es grave también la situación en el centro de Bahía donde no ha llovido, en tanto el cuadro de Sergipe y Alagoas es calificado como serio.

La presión de los municipios de las zonas afectadas es constante, afirman las autoridades, destacando que el organismo no tiene fondos suficientes para atender a las demandas de trabajo que se hacen en toda la extensa zona afectada. Sobre varios millones de campesinos afectados por el hambre, SUDENE sólo ha podido suministrar un pequeño socorro a 720.000 que se ocupan en los frentes de trabajo; pero aún así, en los últimos meses se han producido atrasos en los pagos por falta de fondos, lo que ha motivado las primeras huelgas.

Los 720.000 trabajadores son empleados en la construcción de carreteras, caminos vecinales, pistas de aterrizaje y lagos artificiales. Los técnicos que elaboraron los planes para 1971 alegaron que tan grave como la sequía, es la distribución de la tierra, acumulada en grandes latifundios. La sequía sólo ha contribuido, mediante la ruina de los pequeños agricultores, a concentrar aún más el poderío de los latifundistas.

TRANSPORTES

Por: Exprinter Liftvans

* EMBALAJES
* MUDANZAS
NACIONALES e INTERNACIONALES

LIONEI

Loayza 107 Telfs. 41412 - 27624 50300 - 41868

Universidad Mayor de San Andrés

FACULTAD DE ODONTOLOGIA

Citación

Se cita a todos los alumnos de la Facultad de Odontología a la reunión que con carácter de urgencia se realizará el día viernes 5 de los corrientes a horas 10 a.m. en la Facultad.

Se ruega puntual asistencia por tener que tratarse asuntos de suma importancia.

POR EL CENTRO DE ESTUDIANTES DE ODONTOLOGIA

Univ. Freddy Morales Univ. René Aguilar.

Caja Nacional de Seguridad Social

CONCURSO DE MERITOS INTERNO EN ESCALA NACIONAL

Por resolución del Consejo Médico Técnico Nacional y de acuerdo al Reglamento de designciones en vigencia, se convoca a concurso de méritos interno en escala nacional, presentación de monografía sobre organización y administración del centro asistencial al que se postula, complementado con examen sobre conceptos básicos del Código de Seguridad Social y su Reglamento, a los señores médicos de la institución de todo el país para optar los siguientes cargos en la Regional de Cochabamba.

a) Director Médico de la Unidad Hospitalaria No. 2 (tiempo completo, horario fraccionado)

b) Director Médico del Policlínico de la localidad de Quillacollo (medio tiempo de 3 hrs. 9 a 12).

Los interesados deberán presentar sus expedientes en la secretaría de la Dirección Médica Nacional, Plaza Murillo esquina Ingavi, segundo piso, hasta horas 18 del día 18 del presente mes de marzo.

La Paz, 1o. de marzo de 1971

Jefe Depto. Planificación y Normas Médicas — Director Médico Nacional

VoBo.
Director Nacional

582/71

Universidad Mayor de San Andrés

FACULTAD DE DERECHO Y CIENCIAS POLITICAS

Examen de Licenciatura

Se pone en conocimiento de los señores egresados de la Facultad de Derecho y Ciencias Políticas, que los Exámenes de Licenciatura correspondientes al Primer Turno del presente año se realizarán a partir del día lunes 12 de abril próximo a horas 17.00 y siguientes, debiendo efectuarse el sorteo de materias el día sábado 10 del mismo mes a horas 8.30 en el local del Decanato de la Facultad.

Las solicitudes deberán ser presentadas en la Secretaría General del Rectorado, indicando el grupo que desean rendir, hasta el día 6 del indicado mes, a horas 18.00.

La Paz, marzo 2 de 1971

Dr. Benjamín Miguel Harb
DECANO

Caja Nacional de Seguridad Social

Convocatoria a Concurso de Méritos

Por resolución del Consejo Técnico Médico de la Caja Nacional de Seguridad Social y de conformidad al Reglamento de Promociones y Designaciones, se convoca a Concurso de Méritos abierto nacional, a todos los profesionales especialistas, complementado con examen de competencia y examen sobre disposiciones del Código de Seguridad Social y su Reglamento, para optar el cargo de:

MEDICO HEMATOLOGO DEL BANCO DE SANGRE DEL HOSPITAL OBRERO DE LA CIUDAD DE LA PAZ (Horario de medio tiempo, 14 a 17)

Los expedientes deberán presentarse en la Secretaría de la Dirección Médica Nacional (Plaza Murillo esquina Ingavi 2o. piso), hasta horas 18 del día 12 de los corrientes.

La Paz, 1o. de marzo de 1971

JEFE DEPARTAMENTO PLANIFICACION Y NORMAS MEDICAS
DIRECTOR MEDICO NACIONAL
Vo. Bo.
DIRECTOR NACIONAL

Asociación de Fútbol de La Paz

Convocatoria a aspirantes a Arbitros Profesionales

Por Resolución del Consejo Central de la A.F.L.P. se co a inscripciones de postulantes a ARBITROS PROFESIONALE fútbol, debiendo presentar sus solicitudes, llenando los requi que se anotan, hasta horas 19.00 del día lunes 15 de marzo, Secretaría de la Asociación (Juan de la Riva No. 1428).

1.- Edad mínima 17 años, máxima 23.
2.- Estatura mínima 1.68 metros.
3.- Título de Bachiller.
4.- Certificado de Examen Médico General
5.- Certificado de Examen Oftalmológico.
6.- Certificado de Examen Serológico.
7.- Radiografía pulmonar (Abreu).
8.- Aprobar el test de aptitudes y entrevista personal.
9.- Solicitud escrita, dando a conocer sus antecedentes deport

Los certificados señalados en los puntos 4, 5 y 6 deberán extendidos por el Gabinete Médico de la Asociación de Fútb La Paz.

EL COMITE DE ARBITROS.

UNIVERSIDAD TECNICA DEL BENI

Convocatoria a Concurso de Méritos

008/71

De conformidad al artículo 30, inciso e) del Estatuto Orgánico de la Universidad, se convoca a Concurso de Méritos y, en su caso, Examen de Competencia para la provisión del cargo de Director del Departamento de Extensión Cultural, sujeto a las siguientes bases:

a) Título Académico
b) Actividad cultural y artística, trabajos realizados
c) Obras publicadas
d) Experiencia en periodismo oral y escrito
e) Experiencia en organizaciones administrativas, en entidades de Extensión Cultural
f) Certificados de trabajo.

La documentación deberá presentarse hasta el día 30 de marzo próximo, en la Secretaría General de la U.T.B., calle Cochabamba No. 666, casilla 38.

Mayores informaciones en la Secretaría General.

Trinidad, 24 de febrero de 1971

LA SECRETARIA GENERAL

582/71

Universidad Mayor de San Andrés

FACULTAD DE DERECHO Y CIENCIAS POLITICA

EXAMEN DE GRADO

Se pone en conocimiento de los señores egresad de la Facultad de Derecho y Ciencias Políticas, los Exámenes de Licenciatura correspondientes Primer Turno del Presente año se realizarán a par del día lunes 12 de abril próximo a horas 17.00 siguientes, debiendo efectuarse el sorteo de materi el día sábado 10 del mismo mes a horas 8.30 el local del Decanato de la Facultad.

Las solicitudes deberán ser presentadas en la S cretaría General del Rectorado, indicando al gru que desean rendir, hasta el día 6 del indicado me a horas 18.00

La Paz, marzo 2 de 1971

Dr. Benjamín Miguel Harb
DECANO

"San Aurelio" informa al pueblo

En los últimos días, la prensa local ha registrado informaciones a través de las cuales se trata de presentar a la empresa como incumplidora de un convenio suscrito con el sindicato, a la par que se le imputa el haber incurrido en desacato de disposiciones emanadas de la autoridad del Trabajo que siempre le ha merecido el máximo de consideraciones. A fin de que el pueblo tenga una idea cabal del problema, "San Aurelio" se toma la libertad de informar lo siguiente:

1.- Por el convenio en cuestión, de fecha 9 de julio de 1970, el sindicato "San Aurelio" consiguió un incremento salarial que no sólo fue del orden de los 700 mil pesos que pretendía originalmente sino que, al aplicarse las escalas de aumento elaboradas por el propio sindicato, sin ingerencia alguna de la empresa, a los sueldos básicos, más que duplicó esa cifra que debía ser tope, pues incidió en el pago de las horas extraordinarias, bonos de antigüedad y otros.

Por el mismo convenio quedó expresamente establecido que "definida la escala a la que se sujetará el aumento (elaborada por el sindicato) ella será aplicada por la empresa y el sueldo y salario que arroje será el definitivo que regirá para ambas partes".

"San Aurelio" con grave detrimento para su economía, aceptó la escala y la puso en vigencia. En cambio el sindicato se resiste a reconocer el carácter DEFINITIVO de esta escala confeccionada por él mismo y pretende un remanente que no tiene fundamento de ninguna índole y que la empresa está en la absoluta imposibilidad material de atender.

De paso es preciso señalar que los sueldos básicos mínimos de "San Aurelio" se elevaron de $b. 205,- a 462.- que superan a los de otros establecimientos de su clase y que por supuesto son mucho mayores que los establecidos por ley para el sector fabril.

2.- El sindicato se refiere a la creación de una comisión que debe estudiar la implantación de un "bono de producción" a partir del presente año. La empresa se avino a formar esta comisión y con carta de fecha 1o. de diciembre/70, de respuesta a una del mismo sindicato del día anterior, pidió que confirmara los nombres para integrar dicha comisión. Por razones que desconocemos, el sindicato dejó sin respuesta nuestro requerimiento y el estudio no prosperó". "San Aurelio" cree honestamente librada su responsabilidad en esta omisión.

Poco después se dictó el D.S. de 16 de diciembre de 1970 que, al crear la Empresa Nacional del Azúcar dispuso implícitamente el congelamiento de remuneraciones a que están obligadas las empresas azucareras. La comisión de ENA es la llamada a determinar si el congelamiento abarca al pretendido bono de producción.

3.- Siendo tan graves los problemas que confronta "San Aurelio" en esta hora crucial para la industria azucarera, el sindicato promueve conflicto por un asunto nimio. Se trata de la situación de Heriberto Egüez, que fue contratado temporalmente y a quien, por un descuido involuntario, no se hizo firmar el convenio respectivo. Esta omisión fue salvada preavisando de retiro al nombrado Egüez, conforme a previsiones de la Ley General del Trabajo. El preaviso se extendió por no existir en el ingenio una ocupación para el trabajador en cuestión quien, por otra parte, no respondió a los requerimientos mínimos de idoneidad. A todas luces resulta una arbitrariedad pretender que la empresa mantenga a un trabajador que no necesita y que no es apto para labores propias de ella.

4.- San Aurelio, con el objeto de incorporarse en la Empresa Nacional del Azúcar en condiciones óptimas, a través de contratistas, ha confiado obras de rescondicionamiento de edificios y maquinarias, de hormigón armado y otras, a personal calificado del ramo de la construcción que puede asegurar eficiencia en los trabajos. El sindicato, con un mal entendido concepto de solidaridad resulta colocándose al frente de los trabajadores especializados del sector de los constructores, pues pretende que aquellas obras que requieren de precisión y alta especialización, sean encomendadas a trabajadores temporarios que prestaron servicios en el ingenio, durante la época de zafra, en forma indiscriminada.

Sobre este punto, la empresa se permite expresar que no confiará trabajos que requieren de especialización a personal improvisado que no garantice la eficiencia de la obra ejecutada.

Asimismo advierte que no recontratará a temporarios de años anteriores que no hubiesen cumplido sus contratos por ineptitud, falta de puntualidad, negligencia o irresponsabilidad. Darles cabida, sería como condenar la próxima zafra al fracaso absoluto, sin posibilidades de superar la eficiencia técnica y fabril y llegar a la incorporación a ENA con un ingenio deteriorado por sus bajos rendimientos.

Por lo demás, no hay ley que obligue a una empresa a recontratar a un trabajador temporario, con el cual se supone se ha pactado libremente y al término de la convención se lo ha finiquitado con las formalidades de rigor.

San Aurelio, deliberadamente o por capricho o por el prurito de enfrentar al sindicato, no ha de prescindir de los temporarios que fueron cumplidos, eficientes y que acreditaron buena conducta, puesto que la empresa sabe que necesita de esta calidad humana para llevar adelante una zafra que se plantea bajo características difíciles por circunstancias cuyo análisis resulta obvio.

San Aurelio, en trance de dar el paso más trascendental que se le ha presentado a la industria azucarera, aspira a llegar al momento decisivo con un índice satisfactorio de eficiencia, a fin de no constituirse en una carga para ENA y previniendo una desaparición en las mismas circunstancias en que ya se produjo la de otro ingenio.

5.- En los próximos tres días, San Aurelio pagará a todos sus trabajadores, incluyendo a aquellos que tenían contrato vigente hasta el 8 de febrero último, la "soldadura" de $b. 60.- establecida por D.S. de esa fecha. El pago de la soldadura incluirá los meses de enero y febrero actual.

Es oportuno subrayar, porque refuerza la posición de San Aurelio en este angustioso impasse que se le ha planteado y al que ha de hacer frente con todos los recursos que la ley le asigna, que el decreto que impone la "soldadura", establece concretamente en su artículo 5o. lo siguiente: "En observancia al art. 157 del Decreto Reglamentario de la Ley General del Trabajo, todos los pliegos petitorios del sector fabril que signifiquen incremento salarial, quedan suspendidos por el término establecido en el referido artículo". (Seis meses).

Igualmente cabe apuntar que en mérito a esta "soldadura" el salario mínimo de San Aurelio se elevará a $b. 522.- que está muy por encima del básico fabril, fijado en $b. 300.-

San Aurelio, empeñado con todas sus reservas morales y materiales, en la más cruda lucha por la sobrevivencia, para seguir siendo la fuente de ocupación de millares de trabajadores bolivianos y el medio de vida de transportistas, zafreros, proveedores, cañeros y otros; San Aurelio, como fuente de ingreso de las arcas nacionales y departamentales, se toma la libertad de invocar la comprensión del Excmo. Señor Presidente de la República, de los dignos ministros de Estado, Finanzas, Planificación, Trabajo, de las autoridades dependientes de este último portafolio, tanto en La Paz, como en Santa Cruz, de los dirigentes sindicales y de los propios trabajadores, así como de la opinión pública, para que den curso al prevalecimiento de la razón y la ley y con una inequívoca vocación patriótica, lo ayuden a confrontar el angustioso trance en que se debate.

San Aurelio, marzo 2 de 1971

LA EMPRESA

Compañía Industrial Azucarera "SAN AURELIO S.A.

Director - Gerente.

Santa Cruz, 3 (PRESENCIA).- La crisis política que vive Santa Cruz, abarcó en las últimas horas a todos los sectores donde se ha manifestado una abierta divergencia de criterios, Unos apoyando el golpe de gobierno departamental y otros condenando "el movimiento fascista".

El ingreso de los campesinos a Santa Cruz se realizó con el total consentimiento y apoyo de las unidades de la VIII División. Ha sido custodiada la marcha desde el Norte por aviones de la FAB que sobrevolaron constantemente la ciudad durante los disturbios de este martes. Fracciones de soldados del ejército y las fuerzas del orden, efectuaban custodia de los principales recintos de la capital. Armas automáticas han sido emplazadas en lugares estratégicos en previsión de hechos de violencia. Los soldados junto a los campesinos permanecieron en vigilia y recorriendo en movilidades toda la ciudad.

La crisis se ha presentado con mayor gravedad entre los campesinos en las últimas horas. Mientras la Federación Especial anuncia que 25.000 campesinos del valle de Cochabamba se aprestan a marchar sobre Santa Cruz en su apoyo, en el Norte diversos sindicatos y organismos colonizadores han expresado que repudian "la provocación fascista" y dicen que están concentrándose para "aplastar a los derechistas". Los pronunciamientos coinciden en desconocer a los dirigentes Santiago Argote y Juan Serrate, principales gestores de la manifestación y la toma de la Prefectura, Radio Piral y FENCA, ahora bajo control militar. Universitarios armados (en las ventanas) recibieron con rechiflas a los campesinos. Pocos metros más allá un grupo falangista dirigido por el ex - rector Luis Vicenti, aplaudía el paso de los camiones. (Fotos PRESENCIA - NIRKA).

GRAFICOS DE LA CRISIS POLITICA EN SANTA CRUZ

Parcialmente se cumplió ayer el paro decretado por la COD. Varios centros laborales han expresado su disconformidad con el paro y consideran que el problema político que se ha presentado no tiene relación con los intereses de la clase trabajadora. Empero, gran parte de los organismos afiliados a la COD han asegurado que el paro será general en las próximas horas. En la foto - Campesinos seguidores de la Federación dirigida por Juan Serrate, hacen su ingreso en camiones a Santa Cruz custodiados por soldados "Rangers" y efectivos de la VIII División. (FOTO PRESENCIA).

Las fuerzas populares (COD-universitarios-colonizadores y partidos de izquierda) han condenado enérgicamente la asonada golpista contra el Prefecto Marcelo Velarde. Están convocando a sus bases a aumar esfuerzos y reunir armas -"para acabar con la derecha reaccionaria y el fascismo que nuevamente trata -dicen- de entregar las riquezas nacionales a consorcios norteamericanos". El Comité Revolucionario del Pueblo, ha denunciado que los campesinos han sido obligados a asistir a la manifestación por sus patrones bajo amenazas. Los campesinos durmieron en la plaza, sobre los camiones. La manifestación "contra la anarquía" de los campesinos fue dirigida -según se pudo observar en los mismos lugares- por dirigentes cañeros y empresarios agropecuarios. Tuvo - también activa participación en esos hechos el Director Departamental de Agricultura Ernesto - Limpias.

Cnl. Remberto Torres

Hasta el mediodía de este miércoles el gobierno aún no se había pronunciado sobre el nombramiento como Prefecto de Santa Cruz del coronel Remberto Torres (en la foto) quien dijo que aceptaba la petición, empero que debe ser el general J.J. Torres el que lo ratifique. El ex-Prefecto Marcelo Velarde, se encuentra en La Paz. (Foto NIRKA)

Empadronamiento comercial se realiza en Santa Cruz

Santa Cruz, 3 (PRESENCIA).- Comenzó en esta ciudad el empadronamiento del comercio, la industria y demás actividades mercantiles de acuerdo a una ordenanza municipal cuyos infractores a la disposición serán sancionados conforme a ley, según el Alcalde Municipal coronel Hermán Moreno.

Un grupo de empadronadores recorre los diferentes centros mercantiles. Se anunció que la inscripción tiene un costo de 5 $bs. cuya recaudación servirá para reponer el costo de los formularios correspondientes, La comuna demanda de la población cooperación para este cometido que permitirá tener una concepción aproximada del movimiento comercial en Santa Cruz.

TAXISTA EN HUELGA

Santa Cruz, 3 (PRESENCIA).- Un taxista que no pudo cumplir el pago de una letra por la adquisición de automóvil de la firma "Faremaú" representante de Toyota que decomisó el vehículo se ha declarado en huelga de hambre junto a su esposa y cuatro hijos.

La medida la cumple en la planta baja de la Universidad. Buenaventura Carrillo, señala que pese al intenso trabajo no pudo cubrir ese pago que calificó de "leonino". En apoyo el Instituto de Capacitación Popular de la Universidad anuncia una manifestación y pide revisión de los contratos que realiza esta firma.

A.R.P.E.L.

Santa Cruz, 3 (PRESENCIA).- La novena reunión de Expertos de ARPEL (Asistencia Recíproca Petrolera Estatal Latinoamericana) agradeció mediante una nota a PRESENCIA por "la amplia y eficaz colaboración". Dicho evento se realizó el pasado mes en esta ciudad y las conclusiones serán discutidas en un Congreso de ARPEL que se efectuará en La Paz en octubre próximo.

El ingeniero Humberto Suárez presidente del Comité Organizador dice en una parte de su nota: "La gran parte del éxito alcanzado por dicho evento internacional, se debe a la acogida generosa que en forma unánime le dispensó la prensa local y nacional".

Delegados de Oruro en el congreso de los periodistas

ORURO, 3 (PRESENCIA).- Víctor Flores Barrientos, Jefe de Redacción del diario "La Patria", es el delegado de base que acompañará al Secretario General de Sindicato de Trabajadores de la Prensa de Oruro, Carlos Decker Molina, a la Conferencia Nacional que se efectuará en La Paz, a partir del próximo viernes, a convocatoria de la Federación Sindical de Trabajadores de la Prensa de Bolivia.

La delegación orureña presentará ponencias de tipo económico y social, en vista de la aflictiva situación por la que atraviesan los periodistas, cuyos salarios están considerados por debajo de los que tienen la mayoría de los sectores laborales. También llevarán un planteamiento de carácter político.

Chuquisaca incrementará el turismo

SUCRE, 3 (ANF).- Un plan para promocionar el turismo a nivel nacional e internacional llevará adelante el Comité de Desarrollo de Chuquisaca. Voceros de esta entidad manifestaron que cuentan con un presupuesto de 100 mil pesos bolivianos para materializar ese plan turístico.

¿YA COLECCIONAN UDS. MIS AVISOS?

¡HAGANLO! VALE LA PENA!! HASTA ! PRONTO . AMIGOS!

BUFETE ROLON

A partir del primero de marzo ha reabierto sus oficinas de Asesoría Jurídica y Económica, en el mismo primer piso del edificio de la calle Yanacocha No. 301. Teléfono 26651. Para consultas del exterior e interior del país casilla 2699.

Atención al público, previa solicitud de audiencia, en las mañanas de 10.30 a 12.30 horas en las tardes de 16 a 19 horas de lunes a viernes.

Federación de Héroes Nacionales

CITACION

Con carácter de urgencia se cita a todos los afiliados, a la Asamblea General, que se llevará a cabo el día VIERNES 5 del presente, a hs. 18,30, en la Secretaría.

Héroes Km 7, Calle Yanacocha (Frente Colegio Ayacucho.

EL DIRECTORIO.

A la opinión pública

Aunque no es función del magistrado ingresar en polémica, frente al libelo infamatorio aparecido en edición de El Diario de la fecha contra el suscrito, debo declarar lo siguiente con el respeto que merece la opinión pública:

1o.- La publicación es parte de una campaña interesada en desprestigiar indiscriminadamente al Poder Judicial.

2o.- El proceso llegó a mi Despacho por excusa del Juez de origen, vencido que fue el término probatorio, correspondiéndome sólo dictar sentencia conforme al estado de la causa.

3o.- No conozco a ningún miembro de la familia Carrasco; uno de ellos prestó ante mi autoridad juramente de reciente obtención, habiendo sido esa la única oportunidad en que lo conocí y lo vi.

4o.- Fue el propio abogado de la parte demandada quien solicitó sentencia mediante dos escritos, sin existir prueba de parte de sus defendidos.

5o.- He ejercido funciones judiciales varias, sin que en ocasión alguna hubiera dado nota de mi persona, habiendo merecido inclusive felicitación por mi actuación como Juez en la provincia Ingavi. Esa conducta fue también reconocida por la Corte de Distrito para proponerme en terna y por la Excma. Corte Suprema de Justicia al elegirme entre otros postulantes de valía profesional.

6o.- El suscrito nunca fue político, sino ciudadano independiente y, ahora, magistrado al servicio exclusivo de la Justicia, siendo por ello de lamentar que intereses también políticos echen sombras sobre su actuación, o que el descuido, la negligencia o la ilegalidad advertidos en el proceso sirvan de pretexto para manchar el buen nombre de los magistrados.

7o.- En esta fecha estoy pidiendo a la H. Corte Superior del Distrito preste amparo a uno de sus jueces mancillados por la ligereza del "poder de la prensa", e invitando al Colegio de Abogados para que sus miembros compulsen el proceso y aprecien que la única sentencia que cabía en él era la que dictó el suscrito.

Dios y mi conciencia son testigos de la limpidez de mi conducta.

La Paz, marzo 3 de 1971.

Néstor Vega Hermosa

Juez 2o. de Instrucción en lo Civil

AMNISTIA TRIBUTARIA

D.S. N° 09474 de 23 de Noviembre 1970

Se comunica a los contribuyentes que habiéndose acogido a los beneficios de la Amnistía Tributaria, no hayan regularizado sus trámites en la Sección Pagos Diferidos con la suscripción de las letras avaladas, la cancelación de cuotas vencidas, así como la falta del cumplimiento de los requisitos exigidos al efecto, se les concede como último plazo hasta el día 8 del presente mes improrrogablemente, para llenar todas las formalidades establecidas por la norma legal.

La renuencia al cumplimiento de estas disposiciones dará lugar a que los beneficiarios pierdan todos los derechos que concede el D.S. No. 09474 y, por consiguiente, estarán sujetos a la fiscalización y auditoría programados por el Servicio Nacional de la Renta Interna.

La Paz, 1o.de marzo de 1971.

DIRECCION REGIONAL "I" DEL SERVICIO DE LA RENTA.

Sin concurrir a clases Sin pérdida de tiempo!

Hoy mismo decídase a Ganar Dinero Mientras Aprende

MECANICA AUTOMOTRIZ.

Millares de Buenas Oportunidades...

El increíble aumento mundial en el numero de automóviles, camiones, motocicletas etc., que llenan las ciudades y atraviesan las carreteras, está necesitado con urgencia de miles de Tecnicos realmente capacitados.

Aproveche usted mismo una de las brillantes oportunidades que ofrece este vasto campo de actividades, preparandose ahora mismo.

Hemphill Schools le brinda la facilidad de entrenarlo en corto tiempo, en su propio hogar y económicamente, mediante su famoso SISTEMA VISUAL HEMPHILL, y su Equipo de Practicas seleccionado cientificamente.

gratis!

VALIOSO FOLLETO ILUSTRADO.

Inicie su progreso de inmediato... pidiendolo HOY MISMO!

RECORTE ESTE CUPON Y ENVIELO HOY MISMO

Hemphill Schools Depto. MC3 - 2B Casilla 6108

BOQUERON. DEFENSORES DE ALIGUATA, PASAJE 44. LA PAZ.

Sírvase enviarme GRATIS su folleto que explica como asegurar mi porvenir, aprendiendo en mi caso: ☐ Mecánica Automotriz

Nombre _____ Edad _____

Dirección _____

Población _____ Prov. o Edo. _____

AYUDE A UN AMIGO

✓ ESCRIBA ABAJO EL NOMBRE DE ALGUNO DE SUS AMIGOS QUE DESEE UN PORVENIR MEJOR Y LE MANDARE INFORMES

Nombre _____

Dirección Completa _____

LLOYD AEREO BOLIVIANO S.A.

A la Opinión Pública

Con referencia a algunas quejas de nuestros usuarios hechas públicas en órganos de prensa oral y escrita, la Empresa cumple un deber en informar a la opinión pública, que evidentemente hubieron demoras y cancelaciones de vuelos de itinerarios por motivos de fuerza mayor, atribuibles principalmente a las condiciones atmosféricas desfavorables por las torrenciales lluvias de la época, habiendo las pistas de aterrizaje quedado inoperables por varios días no sólo por la humedad sino por los baches que presentan las mismas, razón por la que se han producido hasta enfangamientos. Por otra parte, las tripulaciones cumplen estrictamente las instrucciones terminantes en sentido de observar una máxima seguridad de vuelo, medida muchas veces incomprendida por los mismos usuarios que por la urgencia de sus viajes no compulsan los riesgos de volar con mal tiempo. A esto se suma la falta de material que ha estado sufriendo la Empresa, deficiencia que sería superada en buena parte con el retorno al servicio de los dos aviones "Fairchild", que por sus condiciones de mayor velocidad y capacidad de ocupación cubrirán varias rutas de nuestro servicio doméstico.

Los otros reclamos en el aeropuerto de Cochabamba son emergentes de la clausura del edificio terminal donde se está construyendo la plataforma de parqueo de aviones y el despacho tenemos que realizar en una plataforma improvisada al centro del aeródromo, lo que además de causar enorme gasto de combustible extra nos ocasiona muchos entorpecimientos, en previsión de los cuales en los comunicados de fechas 19 y 28 de enero ppdo. prevenímos a nuestros usuarios estos problemas y les solicitamos su comprensión por las dificultades que podrían presentarse con las alternaciones en el uso del aeropuerto.

Se ha comprobado que no existe falta de seriedad, responsabilidad o indolencia, sino por el contrario no se escatima esfuerzo alguno por cumplir con los itinerarios, insinuando una vez más a los usuarios que nos favorecen, ser tolerantes por algunos días más en que será reforzada nuestra flota aérea.

La Paz, 3 de marzo de 1971.

UNIVERSIDAD TECNICA DE ORURO

FACULTAD NACIONAL DE INGENIERIA.

COMUNICADO

Los alumnos de la F.N.I., deben sujetarse a las siguientes disposiciones:

1.- EXAMEN DE REVALIDA del 15 de marzo al 5 de abril.

2.- PERIODO DE INSCRIPCIONES, para la gestión académica de 1971, del 8 de marzo al 5 de abril.

Oruro, 25 de febrero de 1971

LA SECRETARIA

Empresa Privada decidió ayer aplazar su Congreso

La Empresa Privada ha aplazado la realización de su Congreso que debía inaugurarse esta tarde "hasta una fecha inmediata que será anunciada en los próximos días", según anunció ayer la Confederación de Empresarios Privados de Bolivia.

Tal decisión, según han explicado los directivos de la Confederación, se debe fundamentalmente al hecho de que el Ministro de Planificación se ha ausentado de la ciudad, integrando una comisión interministerial que viajó a la ciudad de Santa Cruz con motivo de los sucesos que son de dominio público.

El Ministro de Planificación, según se concertó el martes en la tarde momentos antes de conocerse los sucesos de Santa Cruz, debía participar en el Congreso que debía tratar, como tema central, el examen de la Estrategia Socio-Económica para el desarrollo. La presencia del Ministro Gustavo Luna se considera indispensable para el debate que debía realizarse en torno a la Estrategia del Desarrollo, por cuanto esa Secretaría de Estado fue la que proyectó ese documento fundamental para el desarrollo nacional.

Por otra parte, el Congreso debía invitar a los Ministros de Relaciones Exteriores y de Finanzas para considerar con ellos problemas de la integración en el área subregional andina y de la política financiera e impositiva del gobierno. Ambos ministros se encuentran también ausentes de la ciudad.

Según expresó la Confederación de Empresarios Privados, la invitación a los ministros para que participen en determinadas instancias del Congreso estaba prevista como parte del diálogo abierto entre gobierno y sector privado. Señaló que tal diálogo es imprescindible y decisivo para lograr, en forma constructiva, la marcha del proceso de desarrollo.

COMUNICADO

La Confederación de Empresarios Privados de Bolivia, al respecto, emitió ayer, exactamente veinticuatro horas antes del momento fijado para la inauguración de su Congreso, el siguiente comunicado:

"El tema central del Segundo Congreso de la Empresa privada, convocado para el día 4 de los corrientes es realizar un examen cuidadoso del Proyecto de Estrategia Socio-Económica para el Desarrollo y emitir su criterio respecto a dicho documento.

En vista de que el señor Ministro de Planificación, cuya participación en el Congreso fue concertada, se halla ausente de la sede del Gobierno como emergencia de los últimos acontecimientos que son de dominio público; atendiendo a una sugerencia del mismo y teniendo en cuenta la importancia de esa participación en el referido evento, la Confederación de Empresarios Privados, ha resuelto postergar su realización hasta una fecha inmediata que será anunciada en los próximos días'.

CONFIANZA EN EL GOBIERNO

Los directivos de la Confederación de Empresarios Privados destacaron como importantes para las futuras relaciones entre gobierno y empresa privada, las declaraciones hechas por el Presidente Juan José Torres en la Fábrica Said, en su visita del martes. En la oportunidad, el Mandatario dijo que el país descansa sobre tres pilares fundamentales: gobierno empresa privada y trabajadores, y que al faltar uno de esos pilares sobrevendría el derrumbe por falta de equilibrio y sostén. El Gral. Torres expresó ese concepto, comparando al país con una mesa y sus pilares de sustentación con las patas de ella.

Los mencionados directivos, entre ellos el Presidente de la Confederación de Empresarios Privados de Bolivia, Ing. Roberto Azcuí, expresaron también que las acusaciones del Mandatario sobre una supuesta participación de algunos empresarios privados en el intento subversivo del 10 de enero no han sido hechas contra las organizaciones de la empresa privada sino contra algunos empresarios que pudieron actuar como personas, individualmente, sin comprometer a las instituciones empresariales.

ACUERDO ENTRE GEOBOL Y CAMARA DE MINERIA.- El Servicio Geológico de Bolivia (GEOBOL) y la Cámara Departamental de Minería suscribieron ayer un convenio por el cual la primera entidad compromete su asistencia técnica a la segunda. La firma del convenio se realizó en medio de una ceremonia especial. En la foto superior, observamos a los directores de las dos instituciones firmando el acuerdo. Abajo, a la derecha, el director de GEOBOL, Salomón Rivas, pronuncia un discurso de circunstancias.

Confederación de Campesinos

Dispuso la movilización en favo de los campesinos de Santa Cru

La Confederación Nacional de Trabajadores Campesinos de Bolivia ha dispuesto la movilización de sus bases en favor de la actitud asumida por los campesinos del Norte de Santa Cruz.

Los dirigentes de la Confederación, encabezados por Clemente Alarcón y otros, convocaron a una reunión de prensa para hacer conocer la posición de las que denominaron "las mayorías nacionales, frente al actual momento político".

RECHAZAN CALIFICATIVOS

Los dirigentes de la Confed ción, rechazaron las afirma nes que, según ellos, propal los extremistas incrustados las filas oficiales sobre la tencia de una asonada contr gobierno del Presidente Tor Afirmaron que la actitud de campesinos de Santa Cruz, e resultado de las determinaci adoptadas en el último ampl nacional realizado en La Paz, pidiendo que políticos como el f fecto de Santa Cruz realices a contrarrevolucionarios. Des tieron que los campesinos fascistas y reiteraron su posi nacionalista revolucionaria, M festaron que los campesinos país reiteran su apoyo decd al gobierno del Presidente Tor y que en su caso saldrán a calles a defenderlo juntamente las FF.AA., aplicando en esta ma el pacto militar-campes

"SOMOS PARTICIPES DEL GOBIERNO"

Al responder a las prego de la prensa, los dirigentes c pesinos manifestaron que el c pesinado nacional es partícipe actual gobierno por haber ach en forma decidida en apoyo Gral. Torres para que asuma poder, una vez que comprobar la traición de que fueron obj por parte del Gral. Ovando, qu "escapó por la puerta de atr dejando abandonados a los cam sinos".

Indicaron también que "son u cuantos universitarios y Juan chín Oquendo, los causantes d anarquía imperante en el paí

MOVILIZACION Y MEDIDAS

Los dirigentes campesinos nifestaron que se ha dispu una movilización en apoyo de hermanos de Santa Cruz. Anun ron que los campesinos de Sa y Cochabamba están espera instrucciones para trasladars Santa Cruz y apoyar la actitu sumida por los campesinos pr ejército. Manifestaron por parte, que los campesinos, co objeto de demostrar su unid están en condiciones de decr una paralización total de acti des en todo el país durante f días. Clemente Alarcón, sobr pedido de los campesinos cr ños de la renuncia de cuatro nistros, señaló que la Confede ción está estudiando el cas un pronunciamiento sobre los moti de tal pedido.

FUE APELADA SENTENCIA SOBRE RESTITUCION DE "EL DIARIO"

JORGE CARRASCO NIEGA HABER CONOCIDO ANTICIPADAMENTE EL FALLO.

Pablo Arrieta y Adolfo Ugarte, del Comité Sindical de "El Diario", presentaron ayer apelación contra la sentencia que dictó el juez 2o. de Instrucción en lo Civil, ordenando la restitución de la empresa "El Diario" a sus propietarios.

El memorial de apelación presentado ayer afirma que el Juez no consideró el hecho de que "El Diario" está bajo intervención del gobierno, por Decreto Supremo No. 09439, de 4 de noviembre de 1970 y no es poseedor legal de la empresa el Sindicato de Trabajadores. Agrega que el Juez consideró en su fallo recortes de prensa presentados fuera de término y no existen documentos públicos que prueben la acción.

Los apelantes señalan que demostrarán los fundamentos de su apelación en segunda instancia.

DECLARACION DE JORGE CARRASCO

Por su parte, Jorge Carrasco, demandante de despojo ha hecho una declaración en la que niega haber conocido el fallo con anticipación. Dice la declaración:

"La Empresa EL DIARIO ni yo personalmente hemos sido notificados con la sentencia de un Juez que no ha podido negar que un grupo de gente, invocando respaldo popular, ha usurpado una propiedad incurriendo en despojo grotesco. La tal cooperativa no existe y no se ha acreditado legalmente en ninguna forma la ocupación arbitraria por políticos extremistas y no por periodistas, de los bienes de una sociedad anónima y los de la familia Carrasco, en lo que hace a un inmueble-vivienda.

Por tanto es una calumnia burda que yo hubiera conocido una sentencia que recién la he conocido y menos que hubiera hablado sobre ella como se dice en las columnas de mi periódico.

No conozco personalmente al Juez y lo vi en forma circunstancial a tiempo de haber prestado juramento. Yo he sido el más sorprendido por su sentencia, pues ya no hay fe en los procedimientos legales, cuando el asalto se generaliza e insiste en el escándalo. Rechazo toda forma de infamias con que nuevamente se me ataca y sostengo que el periodismo no es para atemorizar ni extorsionar, como ahora se pretende contra el Poder Judicial que no puede actuar bajo amenazas de los interesados".

Una comisión establecerá estado de rutas a Yungas

Los transportistas a Los Yungas presentaron una solicitud al Prefecto del Departamento, en sentido de que se envíe una comisión para establecer la verdadera situación de los caminos que van a Nor y Sur Yungas.

El Prefecto, después de haber realizado una consulta con el Servicio Nacional de Caminos y los dirigentes de los choferes, determinó que la comisión haga un recorrido por esas vías este fin de semana. Después de una reunión entre la autoridad paceña y los choferes, estos esplicaron que las carreteras que conducen a Yungas se encuentran totalmente deterioradas, existiendo algunos tramos en peligro de que se hundan totalmente.

Asimismo dijeron que el mantenimiento que presta el Servicio Nacional de Caminos en esas carreteras ha sido completamente irregular, hasta llegar aquellas a ponerse intransitables, en la actualidad.

Por su parte, el Prefecto hizo constar que no, obstante el empeño del Servicio Nacional de Caminos, este organismo ha tenido que enfrentar una serie de factores, especialmente la carencia de recursos económicos la cual ha impedido atender con la eficiencia técnica que se requiere el mantenimiento de los caminos.

Ministro de Trabajo, partidario de la cogestión de los obreros

El Ministro de Trabajo, Abel Ayoroa, en declaraciones hechas ayer a PRESENCIA se declaró partidario de la participación de los obreros en las empresas.

Sobre este particular, declaró: "debe haber mayor participación de los trabajadores en las empresas, no basta con el control obrero, sino una presencia activa en el directorio".

Refiriéndose el Ministro Ayoroa al planteamiento hecho por los trabajadores mineros, declaró que el Ministerio del ramo está estudiando la posibilidad de que estos obreros participen paritariamente en el directorio de la Corporación Minera de Bolivia, tal como lo solicitaron la semana pasada al Jefe del Estado, Gral. Torres.

MEDIDAS

En cuanto al aumento salarial para el sector fabril, consistente en sesenta pesos mensuales, el Ministro Ayoroa dijo que la Cámara Nacional de Industrias le envió recientemente una carta, haciéndole conocer su preocupación por la situación difícil de algunas empresas, respecto a esta elevación económica.

El titular de Trabajo, declaró a PRESENCIA que con las medidas colaterales tomadas recientemente por el Gobierno, se resolverán en parte los problemas de las empresas, pues estas dispondrán de créditos a corto plazo, además de disponer del monopolio de comercialización de sus productos en el mercado nacional.

Adelantó que una comisión oficial está estudiando la situación real de la empresa boliviana, para entregar su informe al Gobierno hasta fines del presente mes; en base a el se tomarán otras medidas relativas a la fortificación de las industrias nacionales y la reglamentación de los precios que deben regir en el mercado del país.

NO QUISO DEJAR EL HOSPITAL

Después de haber sido "dada de alta", del hospital de Clínicas, hace tres días, la señora Mercedes Uzquiano, ayer durante todo el día rondaba los alrededores del nosocomio, pidiendo ser nuevamente internada.

Ante la negativa de los encargados de aceptarle por segunda vez, pese a sus numerosos pedidos, optó a horas 16.00, a la altura de la Facultad de Medicina (Av. Saavedra) por hacerse atropellar con el camión placa 3-0345, que estaba conducido por Augal Bazoberri, con brevet profesional No. 5982.

Una vez internada en dicho hospital se le dio el diagnostico siguiente: "fractura en femur derecho, con gran perdida de piel en el mismo miembro". Según las informaciones proporcionadas por tránsito, la señora Uzquiano, en vez de sentir pena por el accidente, se hallaba en una cama sonriente y expresó: "si no volvía al hospital ¿dónde hubiera comido?".

Delegaciones de todo el país en conferencia de periodistas

Ocho delegados de la Federación Nacional y trece de los sindicatos de La Paz, Cochabamba, Sucre, Santa Cruz, Oruro, Potosí, Trinidad y Siglo XX, asistirán a la Segunda Conferencia Nacional Extraordinaria de Trabajadores de Prensa, que se realizará en La Paz, del 5 al 7 del presente mes.

Por la Federación Nacional de Trabajadores de Prensa de Bolivia, asistirán los tres miembros del Comité Ejecutivo a.i., Eliodoro Ayllón, Adolfo Ugarte y Juan Carlos Salazar, y los representantes Eduardo Ascarrunz por La Paz, Horacio Alcázar, Potosí, Luis González, Cochabamba, Federico Calderón, Siglo XX y Andrés Soliz, representante de la FTPB ante la COB.

Por el Sindicato de La Paz, Luis Peñaranda Beltrán, Secretario Ejecutivo y Humberto Vacaflor, delegado de base; por Cochabamba, Willy Camacho, Secretario Ejecutivo e Iván Paz, delegado de base; por Santa Cruz, Abelardo Antelo, Secretario Ejecutivo y Ormando Vaca Diez, delegado de base; por Sucre, Jorge Gómez, Secretario Ejecutivo y Mario Cantier, delegado de base; por Siglo XX, Mario Calderón, Secretario General. La delegación de Trinidad aún no hizo conocer los nombres de sus delegados.

Asimismo, asistirán Luis Minaya y Víctor Hugo Carvajal, como delegados adscritos del Sindicato de La Paz. Delegados fraternos: José Baldivia, por la Federación de Radio y TV, Daniel Rodríguez, por la Asociación de Periodistas de La Paz, Guillermo Melgarejo, por la Federación Gráfica Boliviana y Pacífico Peñaranda, por el Sindicato de Canillitas.

Por otra parte, la comisión organizadora informó que el Ministerio de Trabajo y Asuntos Laborales, dictó ayer una Resolución declarando en comisión a los delegados que participen en la mencionada conferencia, durante los días 4, 5, 6, 7 y 8 de marzo.

El acto inaugural se cumplirá mañana a horas 18, en la Asociación de Periodistas de La Paz, fueron invitados el Presidente de la República, el Secretario Ejecutivo de la COB, Ministros de Estado y otras autoridades, así como directores de periódicos y radios y trabajadores de prensa en general.

ENTEL prepara respuestas a afirmaciones del Contralor

Los responsables de la Empresa Nacional de Telecomunicaciones informaron ayer a PRESENCIA que preparan un documento de respuesta al Contralor de la República en torno a las apreciaciones y observaciones hechas sobre el contrato de adjudicación para la instalación de un sistema de micro-ondas.

Carlos Villarroel, gerente de ENTEL dijo ayer que hasta el viernes se enviará dicho documento al Contralor de la República, entre tanto, adelantó que la adjudicación para la instalación del sistema de micro-ondas en las ciudades de La Paz, Oruro, Cochabamba y Santa Cruz, se hizo de acuerdo al pliego de especificaciones y al reglamento interno de aquella institución estatal.

El contrato para la instalación del sistema moderno de comunicaciones entre las principales ciudades del país, no fue suscrito entre ENTEL y la General Electric de Inglaterra como consecuencia de las observaciones hechas por la Contraloría de la República, que en definitiva se negó a dar su visto bueno para contraer aquel compromiso.

Entre tanto, el crédito concedido por el Reino Unido y el Banco Interamericano de Desarrollo a ENTEL, que sobrepasa los once millones de dólares, no será utilizado por la empresa estatal.

Aviso de Remate

El Dr. Santos Gómez Hoyos, Juez Octavo de Partido en lo Civil de la Capital etc.

HACE SABER A LA OPINION PUBLICA:- Que por Providencia o Decreto de fs. 27, se ha señalado para el Remate del Lote No. 3, de terreno, para el día 10 de marzo del presente año, a horas dieciseis y treinta (hs. 16 y 30), para el remate en Subasta Pública del terreno y construcciones, del lote No. 3, situado en la Avenida Hernando Siles No. 800, segundo puente de Obrajes, sobre la base de su avalúo catastral de la suma de VEINTI SIETE MIL CUATROCIENTOS SESENTA Y CUATRO PESOS BOLIVIANOS ($bs.27,464), terreno de propiedad del ejecutado Sr. MANUEL ALBERTO ELGUERO URQUIOLA; por tenerse así ordenado dentro del Juicio Ejecutivo seguido por parte de SABINO ALVAREZ GARCIA, contra el ejecutado Sr. Manuel Alberto Elguero U., por concepto de cobro de pesos.

Los interesados en dicho remate pueden ocurrir o concurrir el día y hora señalados a la Tribuna de remates del Palacio de Justicia, previo empoce del cinco por ciento (5%) de Ley; para mayores informaciones la Secretaría del Juzgado.

El presente es librado en la ciudad de La Paz, a los veintisiete días del mes de febrero de mil novecientos setentiun años.

J.O. del Sr. J. 8o. de P. en lo C.

ANTE MI
do. CIRO VELASCO HOYOS
Strio. del Juzgado 8o. de Partido en lo Civil- La Paz- Bolivia.

Latas vacías de alcohol

Compra Monopol Ltda. Prolongación Sucre 1503. Telf. 23112.

Dinero Necesitamos

Necesitamos $b. 1.000, 5.000, 10.000, 15.000, 25.000 35.000, 50.000, 70.000, 80.000, 100.000, y dólares cualquier suma para préstamos hipotecarios, prendarios y comerciales. Intereses adelantados hasta por 90 días. Reserva absoluta.

"ARVA LIMITADA" Calle Potosí 876, Tel. 41633
Primer piso Of. 9.
COCHABAMBA; Plaza 14 de Septiembre 6132 Oeste

La emoción del GOL en Montevideo

Copa Libertadores de AMERICA
Vea Ud. y aliente a los equipos Bolivianos en Montevideo
Hoteles Entradas y 24 meses para pagar todo
salida 19 marzo
retorno 26 marzo
Opcional partido:
Boca Juniors versus Sub campeón Peruano en Buenos Aires
consultenos
Ultimos días para su reservación
AEROLINEAS ARGENTINAS
Mcal. Sta Cruz y Almte. Grau Tels 50782-51711

VARIAS ENTIDADES CALIFICAN DE FASCISTA EL BROTE EN SANTA CRUZ

Organizaciones laborales y políticas emitieron ayer pronunciamientos sobre los hechos producidos en Santa Cruz y coinciden en acusar al fascismo y a la reacción de ese levantamiento campesino.

La Central Obrera Boliviana pide en su comunicado que se desocupe inmediatamente la ciudad de Santa Cruz, que se establezcan las responsabilidades y se sancione a los culpables, como reparación del ultraje sufrido por el pueblo que depositó su confianza en el actual gobierno. Finalmente, decreta estado de emergencia en todas sus filas "alertando contra cualquier intento contrarrevolucionario o actitud golpista".

La Federación Sindical de Trabajadores Mineros de Bolivia condena los brotes subversivos y hace notar que el gobierno de Torres "viene actuando con vacilación y contemplación frente a los grupos fascistas que aún operan en el mismo seno de las Fuerzas Armadas". Declara estado de emergencia en sus filas.

La Asociación de Universidades Bolivianas censuró los actos de Santa Cruz y dice en una parte de su pronunciamiento: "Los sectores castrenses, que sirven de armadura a la reacción, una vez más prueban su divorcio con el pueblo y, al asaltar plazas y edificios, exhiben los métodos fascistas,opuestos al proceso de transformación y de liberación nacional".

La Federación Nacional de Colonizadores dice que los campesinos no deben hacerse engañar "por los grupúsculos de militares fascistas".

La Confederación Sindical de Trabajadores Ferroviarios, Aeronavegación, Luz y Fuerza y Teléfonos de Bolivia, dice en una parte de su comunicado:

"Es tiempo de que los compañeros campesinos del Oriente formen conciencia de que 4 aventureros no pueden complicar el proceso revolucionario que vive la Nación; es menester que se comprenda que al Oriente no ha llegado aún con toda su fuerza la Ley de Reforma Agraria, y son los gamonales los que están creando confusión con el propósito de que esa Ley no los afecte ni mucho menos se piense en la Reforma Urbana. Los campesinos cruceños no deben moverse a engaño; maestros enemigos buscan remachar las cadenas que nos oprimen y hoy quieren confundir a los trabajadores en su afán de recuperar la hegemonía perdida.

Finalmente, la Unión de la Nueva Izquierda Revolucionaria(UNIR) "alerta a su militancia e insta a las fuerzas de la izquierda revolucionaria y llama a los sectores populares a una rápida movilización para luchar contra la subversión reaccionaria localista... y para demandar una definición política del Gobierno, cuyas vacilaciones crean las condiciones favorables para la reiteración golpista..."

Arriba a la izquierda, los alumnos que en número de 26 seguirán cursos en la Escuela Técnica Naval. A la derecha, el Contralmirante Orlando Roca Castedo inaugura el año lectivo e informa que simultáneamente, la Escuela de Marinería Litoral de Loma Suárez, con sede en Trinidad, funcionará una escuela de aprendices operarios para alumnos civiles formados por la Fuerza Naval. Abajo a la izq. el cuerpo de profesores y alumnos de la Escuela Técnica Naval y a la derecha la moderna sala de aparatos entregada para uso de los alumnos de esta escuela.

REPRESENTANTES LABORALES Y PRIVADOS EN LIMA, PERU

Seis representantes de los sectores privado y laboral viajaron ayer a Lima para asistir a la 1a. Reunión del Comité Económico y Social del Pacto Andino.

Fueron designados por la empresa privada, Horst Grebe como representante de la Cámara de Comercio, Hans Elsner por la Cámara Nacional de Industrias y el Dr. Rafil España en representación de la Cámara de Minería Mediana.

A su vez, el Ministerio de Trabajo y Asuntos Sindicales, encargó la representación laboral a tres trabajadores fabriles. Estos son Humberto Pabón, Secretario Ejecutivo de la Confederación Nacional de Fabriles y los dirigentes José Calle y Federico Flores.

El importante cónclave de trabajadores y empresarios de la región discutirá los problemas de integración relacionados con estos dos sectores. (ANF).

Se inauguró el año lectivo en Escuela Técnica Naval

Con una sencilla ceremonia realizada ayer en la mañana, se inició el año lectivo en la Escuela Técnica Naval, que funciona en el Gran Cuartel General de Miraflores.

En la ceremonia, estuvieron presentes autoridades navales, encabezadas por el Contralmirante Orlando Roca Castedo, el Jefe de enseñanza del Ejército y de la Fuerza Aérea; la misión naval argentina y el adjunto de la misión militar de EE.UU. para la Fuerza Naval.

En el transcurso del programa se escuchó el discurso pronunciado por el Jefe de Estado Mayor Naval, Cap. de Navío Sócrates Vargas Camacho, quien destacó la importancia de la Escuela en la preparación de personal subalterno y la cooperación de la Armada Argentina.

El Comandante de la Fuerza Naval, Orlando Roca Castedo, pronunció un discurso en el que ponderó los esfuerzos realizados para que la Fuerza Naval cuente con todos los institutos de formación de personal subalterno y superior, tales como la Escuela Naval Militar que funciona en el Colegio Militar de Irpavi, la Escuela de Marinería "Litoral", en Trinidad, la Escuela Técnica Naval, en La Paz, para la formación de sargentos; la Escuela de Aplicación Naval y la Escuela de Estado Mayor Naval que funcionan en esta ciudad. En la ocasión, el Contralmirante Roca Castedo hizo entrega de la sala de modelos, que cuenta con varias máquinas didácticas, máquinas marinas a diessel, generadores eléctricos, tableros de control para comunicaciones, aparatos para sistemas de gobierno de buques, etc.

PLAN DE ESTUDIOS

El Capitán de Fragata, Wálter Núñez Rivero, en su calidad de Director General de Institutos Navales, esbozó el plan de estudios que regirá en el curso regular de la Escuela Técnica Naval. Dijo que el año lectivo constará de dos cursos; el primero para sargentos segundos y el segundo para cabos alumnos. Indicó que en ambos cursos se recibe enseñanza general en las materias de inteligencia, administración del material, reglamento del servicio a bordo e instrucción militar, al margen de las especialidades de cada curso. Anotó que los cursos estarán dirigidos por un personal de instructores integrado por oficiales de la Fuerza Naval Boliviana y la Misión Naval Argentina.

Indicó que los cursos tendrán las siguientes materias: armas y marinería, inteligencia, administración, máquinas navales, sanidad, electricidad, armas, comunicaciones, marinería y control de averías.

Comandante del Ejército.

FF.AA. enfrentarán cualquier intento golpista contra Torres

Las Fuerzas Armadas prestarán todo su apoyo, como ya lo han venido haciendo, a todas las medidas del gobierno que preside el Gral. Juan José Torres y "no van a dar pie atrás para enfrentar cualquier intento golpista, venga de donde viniere, así sea de la derecha o de la extrema izquierda".

La categórica declaración la hizo ayer a PRESENCIA el Comandante General del Ejército, Gral. Luis Reque Terán, quien señaló que la institución armada considera al Gral. Juan José Torres como al verdadero representante de los anhelos y de los derechos del pueblo boliviano. Afirmó que las Fuerzas Armadas no están comprometidas políticamente y que ni apoyan ni siguen a ningún partido.

El Gral. Reque Terán advirtió que las Fuerzas Armadas, particularmente el Ejército, han de salir al frente para imponer el respeto al principio de autoridad y para preservar la estabilidad del gobierno del Gral. Juan José Torres.

Refiriéndose concretamente a los sucesos de Santa Cruz, informó que a las 14 horas de ayer, aproximadamente, había concluído el "ampliado" de campesinos de Santa Cruz con la aprobación de un voto expreso de apoyo al Presidente Juan José Torres y de repudio a todo intento golpista. Los campesinos, según dijo, decretaron una movilización general para aplastar cualquier golpe subversivo, tanto de la derecha como de la extrema izquierda, y que, finalmente, habían ratificado la vigencia del pacto militar -campesino.

El Comandante General del Ejército expresó también que el Comandante de la Octava División, Cnl. Remberto Torrez, había sido llamado a La Paz para que preste una información completa de los sucesos de Santa Cruz. Entretanto; no se le despojó del cargo de Prefecto del Departamento con que le habían ungido los campesinos el martes, debido a que su eventual permanencia en esas funciones garantiza de momento la tranquilidad en aquella ciudad.

COMUNICADO OFICIAL

Paralelamente a esas declaraciones, el Comando General del Ejército emitió el siguiente comunicado:

Como consecuencia de los últimos acotecimientos registrados ayer en la ciudad de Santa Cruz y que son de dominio público, el Comando General del Ejército comunica a la opinión pública y pueblo, lo siguiente:

1. Para tranquilidad de la ciudadanía y desvirtuando falsos rumores, es necesario recalcar que los Jefes y Oficiales del Ejérc son leales al gobierno del Gene Juan José Torres, una vez que han identificado plenamente c su línea de conducta nacionali y revolucionaria.

2. Existe total tranquilidad todas las guarniciones militar del país, las mismas que esper Instrucciones de este Comando para movilizarse en cualquier m mento en defensa del Gobier Revolucionario.

3. Se ha señalado que las a ciones de los campesinos del no te de Santa Cruz contaron con respaldo de la VIII División y su Comandante. Al respecto, c jamos claramente establecido q los efectivos del Grupo "Brau fueron movilizados con el obj de garantizar la tranquilidad p blica y evitar enfrentamientos tre las fracciones políticas pugna, sin parcializarse, de n guna manera, con ninguna de llas.

CAMPESINOS DENUNCIAN AL PARR HABER DISPUESTO 15.208 SACOS DE HARINA EN FORMA ARBITRARIA

La Confederación de Campesinos ha denunciado, a través de un documento, que el jefe del PARR (Programa de Auxilio y Rehabilitación Rural), ha dispuesto indebidamente de 15.208 bolsas de harina, que estaban destinadas a cooperar a los damnificados de sequías, riadas e inundaciones.

Para fundamentar su acusación, los dirigentes de la Confederación hicieron conocer la reclamación formulada por Timot Painter, Encargado de la Mis del Programa Mundial de Alime tos en Bolivia, ante el Canciller de la República.

Aquel indica que el 10 de se tiembre de 1970, se entregar al PARR, 19.889 sacos de har na. Anota que la oficina a su ca go había autorizado al PARR distribución de 2.640 sacos de h rina, pero en una inspección re lizada los días 8 , 9 y 10 de febr ro, a los depósitos de Pura Pur y Segbencoma, se pudo comprob la existencia de sólo 5.968 sac de harina. Un total de 11.281 s cos de harina fueron extrafid de los depósitos del PARR s autorización previa. Agrega qu esta cantidad representa el 56.7 de la primera entrega para proyecto 528.

Timothy Painter agrega: "E acuerdo a las informaciones di ponibles, un total de 7.354 sac de harina han desaparecido sin qu existiera ninguna documentación el saldo de 3.927 sacos ha sid dsitribuido a varias entidades, acuerdo a la lista que acompañ sin previa consulta con esta of cina".

APOYAN PEDIDO DE DESARROLLO DE COMUNIDADES DE COCHABAMBA

Funcionarios de la oficina central del Servicio de Desarrollo de Comunidades, emitieron ayer un comunicado solidarizándose con el pronunciamiento de los empleados de esa oficina en Cochabamba.

En ese pronunciamiento, publicado ayer en la prensa local, se desconoce la autoridad del Director del Servicio Nacional de Desarrollo de Comunidades Rurales, Ing. Alberto Ruiz Zeballos, y se solicita su inmediata destitución "como una medida encaminada a precautelar el normal funcionamiento del programa".

El comunicado de los funcionarios de la nombrada oficina central informa que éstos están en estado de emergencia "ante cualquier contingencia que atente contra los intereses nacionales....

El comunicado está firmado por Gabriel Quijarro, Jaime Coronel, José Alberta, Mario Vacaflor, Wilfredo Quiroz, Augusto Roca y otros.

Ex-dirigente de COMSIB

Censura crédito gestionado para Salud Pública ante la Argentina

El ex-dirigente de la Confederación Médica Sindical de Bolivia, Dr. René Flores Rodríguez ha censurado la gestión realizada por el Ministro Guillermo Aponte Burela, para obtener un crédito de ocho millones de dólares de Argentina, a cambio de la entrega de minerales de hierro del Mutún.

En las declaraciones entregadas a PRESENCIA, el Dr. Flores manifiesta que para amortizar este crédito Bolivia compromete, dentro de los plazos fijados de común acuerdo " preferentemente minerales de hierro", hipotecándose de esta manera esta nueva riqueza como se ha hecho con otros renglones nacionales.

El Dr. René Flores comenzó por fundamentar sus observaciones al crédito gestionado ante el gobierno argentino. Dijo que existe la Fundación Panamericana de Desarrollo de Estados Unidos, que está donando a países atrasados, grandes stock de materiales y equipos sanitarios para solucionar el problema de hospitales, cabalmente para las zonas fronterizas y rurales.

En Bolivia se ha organizado una entidad para aprovechar esas donaciones. El único requisito que se exige es que la Fundación Nacional del país interesado, deposite para transporte, el 8% del valor del material que se solicita.

"Esto quiere decir - dice RFR- que Bolivia puede obtener por tal medio y con sólo $us. 640.000 materiales y equipos por el valor de $us. 8.000.000 solicitados en préstamos a la República Argentina." Indicó que en 1970 el Ministerio de Salud tuvo un presupuesto teórico de $b 73.000.000.- para proteger a 4.137.294 habitantes, o sea el 84.1% de la población. En cambio, express, la CNSS con un egreso mayor, igual a $b. 91.430.000, amparó a 478.906 asegurados y beneficiarios, es decir el 9.8% de los habitantes del país. Las demás instituciones, en conjunto, gastaron $b. 81.000.000, suma mayor que el presupuesto de Salud, para la atención de 264.000 personas, o sea el 5% de la población.

Luego afirma que en conjunto se erogó una suma total de $b. 245.430.000 ($us. 20.452.500) y que demuestran que en Bolivia no faltan fondos para salud sino una anarquía y dispendio de recursos que no tiene paralelo.

APOYAN CREACION DEL "CONSEJO DE EDIFICACIONES"

El personal docente,alumnado y padres de familia de la escuela "Guilén Pinto" han emitido una declaración de apoyo a la creación del Consejo Nacional de Edificaciones Escolares (CONES).

El apoyo fue expresado mediante una nota dirigida al Ministro de Educación, Dr. Huáscar Taborga, señalando que la medida es positiva y hacen votos porque se solucione eficientemente el problema educativo nacional en bien del país.

Concurso anual de la Nunciatura Apostólica

La Nunciatura Apostólica hizo conocer las bases del concurso titulado "Todo hombre es mi hermano". El texto de la convocatoria es el siguiente:

EL NUNCIO APOSTOLICO EN BOLIVIA, tiene el honor de invitar a los estudiantes bolivianos a profundizar el

TEMA: "TODO HOMBRE ES MI HERMANO"

que ya fue elegido por el Santo Padre Pablo VI para la celebración de la IV Jornada Mundial de la Paz, en un contexto de cooperación con la Campaña mundial de las Naciones Unidas contra el racismo en 1971.

PARTICIPANTES: a) Este concurso es para los alumnos de IV, V y VI de secundaria (Ciclo Medio), de todos los Colegios de la República.

b) Los trabajos serán escritos en prosa.

c) Su extensión será de cinco o seis carillas, renglón salado.

d) Deberán entregarse en tres ejemplares.

PLAZO:

a) El plazo de entrega expira el 4 de mayo del presente año.

b) Los trabajos serán enviados a la Nunciatura Apostólica, Casilla 136- La Paz

c) Los mejores trabajos serán leídos en el ACTO ACADEMICO que en honor del Sumo Pontífice Pablo VI se llevará a cabo en el Cine-Teatro "16 de Julio" el día 28 de mayo.

JURADO:

El Jurado Calificador estará integrado por las siguientes personas:

Presidente: Dr. Huáscar Cajías, Director a.i. de la Academia Boliviana de la Lengua; Padre Víctor José Arione, Director de "Presencia Juvenil"; Padre David Maldonado, abogado; Hermano David del Campo, Presidente de la Asociación Nacional de Colegios Particulares; Madre Caridad Tamayo, Directora del Colegio Inglés Católico.

PREMIOS:

-Primer Premio: Una medalla de plata, enviada por Su Santidad el Papa, y la suma de 1.000 $b.

-Segundo Premio: Una medalla de bronce, enviada por Su Santidad el Papa, y la suma de 600 $b.

-Tercer Premio: Un rosario bendecido y enviado por Su Santidad el Papa y la suma de 400 $b.

SALVEDAD:

Los premios en dinero son considerados como un estímulo de simple valor simbólico.

La Paz, 4 de marzo de 1971

Monseñor Giovanni Gravelli
Nuncio Apostólico.

Distribuidores exclusivos:
HANSA Ltda.
LA PAZ, Cochabamba, Oruro, Potosí
Santa Cruz, Sucre, Tarija y Villazon

HAGA COMO EL...
GASTÓ $b. 30.-
Y GANÓ $b. 150.000.-

Sr. ALBERTO PEÑARRIETA AGUILAR
ADMINISTRADOR DE LA PLANTA BENEFICIADORA DE ALMENDRAS EN RIBERALTA
PROXIMO SORTEO
SABADO 6 DE MARZO
$b. 210.000.-
premio mayor
ENTERO $b. 45 TERCIO $b. 15
LOTERIA NACIONAL de Beneficencia y Salubridad

MOTORES ELECTRICOS TRIFASICOS
DE TODO CABALLAJE
EN 2850 - 1450 y 950 R.P.M.

INTERRUPTORES DE PROTECCION
PARA MOTORES ELECTRICOS EN TODO AMPERAJE

BROWN BOVERI
MONTAJE SENCILLO
SERVICIO SEGURO
Y ECONOMICO

HANSA LTDA. La firma boliviana de su confianza con mas de 60 años al servicio del país
DEPTO. TECNICO Tels. 42836 · 55219 · 53661
Sucursales: COCHABAMBA · ORURO · POTOSI · SANTA CRUZ · SUCRE · TARIJA · VILLAZON

El guitarrista español Felix Arguelles cumplió ayer un recital en el Instituto Cultural Boliviano Alemán.

El artista confirmó una vez más ante el publico paceño el prestigio que había ganado en actuaciones anteriores. Interpretó obras de Aiard, Tárrega, Bach, Handel, Albeniz, Aguado, Moreno Torroba, Granados, Malats y Arguelles.

Arte y Cultura

Obra de Villalpando en festival internacional

.Una obra del joven compositor boliviano Alberto Villalpando, será interpretada en el Quinto Festival Interamericano de Música.

Ese festival se realizará en Washington, en mayo próximo, bajo el auspicio de la Organización de Estados Americanos.

También participará del mismo festival la pianista boliviana Ruth Laredo.

Al anunciar los detalles del programa el Secretario General de la OEA, Galo Plaza, dio a conocer el entusiasmo con que se prepara el festival. Agregó que "aunque estamos dedicando muchas de nuestras energías al desarrollo económico y social, no debemos perder de vista nuestros valores culturales".

Agenda Cultural

.MUSEO NACIONAL DE ARTE. (Comercio esquina Socabaya).- Exposición de los cuadros donados a este museo en el año 1970.

INSTITUTO CULTURAL BOLIVIANO SOVIETICO. Hrs. 19 (En el ex-edificio de IBEAS). Charla del Dr. Marcos Dómic sobre la vida y la obra de Anton Chejov.

SALON MUNICIPAL, Exposición de máscaras y trajes folclóricos del altiplano. Esta muestra ha sido organizada por la Cooperativa de Promoción Artesanal.

GALERIA SUNNIVA. (Calle Aspiazu). Exposición de un conjunto de obras de Mario Campuzano.

ATELIER 01. (Junto al Monje Campero). Exposición de los cuadros de Moisés Chire Barrientos.

Argentino triunfa en Europa con el folclore boliviano

El cantante argentino Santillán una el típico "llucha" y poncho del altiplano boliviano.

-El folclorista argentino Facio Santillán está cosechando actualmente éxito en europa con la interpretación de motivos del folclore boliviano.

Vistiendo la indumentaria típicamente altiplánica, el cantante argentino, se presentó en días pasados en "la sala "Grosses Konzerthaus", de Viena. Anteriormente se presentó en la sala de la Philharmónica de Berlin.

El motivo folclórico con el cual obtiene éxito rotundo es tema boliviano "El cóndor pasa", que se ha convertido en un verdadero "hit" primero en Estados Unidos y después en Europa, aunque lamentablemente los intérpretes no presentan a esa composición como propia del folclore boliviano.

Santillan intrpreta además en sus actuaciones dos instrumentos bolivianos; la quena y el charango.

Neruda visita Buenos Aires

BUENOS AIRES, 3 (AFP).- El poeta chileno Pablo Neruda, flamante Embajador de su país en Francia, llegó a esta capital para una visita de cuatro días antes de viajar a París para hacerse cargo de su puesto.

Declaró que llegó a Buenos Aires para ver a amigos y enemigos y que espera vivir momentos felices en compañía de muchas personas con quienes mantiene una vieja amistad.

Interrogado sobre si su misión diplomática en Francia iba a estar circunscrita al ámbito cultural expresó que "los países se unen primero por el estómago, que es más importante, después viene lo cultural". No queremos embargar nuestra economía como hacen otros países. Lo mismo anhelamos con nuestra vida cultural, agregó.

"Quiever a Francia no ha sido nunca problema para nadie. Ahora, cumplir este acto de amor es algo a lo que hay que tenerle miedo, hay que atreverse. Al fin de cuentas yo soy un discípulo de Francia y soy un chileno esencial. He sido siempre un afrancesado en la cultura y un americanista indomable. Hablo el idioma francés desde los 14 años y no me ajusta este programa en el terreno de la cultura", manifestó Neruda.

Respecto al triunfo de las izquierdas en Chile dijo el famoso poeta: "Lo tomo como algo natural un poco postergado. El pueblo chileno ha dado el ejemplo de organización y de unidad de trabajadores en América. Un pueblo que ha recorrido todas las etapas, las del fracaso y la persecución, tiene que concluir con una victoria.

Obras completas de M. Virginia Estenssoro

La Editorial "Los Amigos del Libro" presenta a sus lectores el segundo volumen de las Obras Completas de Maria Virginia Estenssoro.

Se trata del poemario "Ego Inútil", preparado para su edición por la poetisa y escritora que falleció el pasado año en Brasil. Una nota preliminar inaugura el poemario, en la cual la autora realiza una importante autovaloración de su propia obra poética. Señala en algunos de sus poemas una marcada influencia de Darío. Concede mayor valor a la "Tercera etapa", de la cual afirma"..... estoy cierta que es la de mi auténtico sentido vital. Es el sentido humano, objetivo, irrestible. Es el sentido que me conduce a toda raza, a toda ideología, a todo clamor, para ayudarlos a su más libre expresión..." Esta última parte del poemario consigna nueve composiciones.

El primer volumen de las Obras Completas de Maria Virginia Estenssoro es el libro "El occiso", que encierra un conjunto de cuentos que le otorgó la consagración en su carrera de vigorosa escritora. Este libro será presentado en los próximos días por la editorial "Los Amigos del Libro".

Coro Universitario de Chile actuará el martes en La Paz

El Coro universitario chileno que se encuentra realizando una gira por Oruro y Cochabamba, se presentará en La Paz el martes 9 de marzo en el Teatro 16 de Julio.

El Coro, que ha alcanzado notable prestigio en su país, pertenece a la Facultad de Química Industrial de la Universidad Técnica del Estado y está dirigido por Fernando Arévalo Tineo, boliviano, estudiante de la Facultad y del Conservatorio Nacional de Música de Santiago.

VENDO CASA
Avenida América No. - 279. Referencias misma casa. (14-15/4719)

ALQUILO
Dos habitaciones con teléfono en pleno centro. de la ciudad. Pérez Velasco No. 787, teléfono 20973. (4/5680.-)

ANTICRETICO
Ofrezco departamento 3 dormitorios, dependencias $b. 25.000 Avenida Quintanilla 630 esquina SAID, teléfono 50218. (4-8/5677.-)

FAMILIA EXTRANJERA
Necesita casa o departamento con 3 dormitorios y dependencias. Preferencia anticrético. Zona Sopocachi bajo. Teléfono 54392. (4-5/5675)

TELEFONO
Vendo particular, Sopocachi 41268. (4-8/5674.-)

ALQUILO OFICINAS
Amplias con baño. Teléfonos 22942 - 41968. (4/5673.-)

CASA ALEMANA
Alquila habitación amueblada con pensión. Capitán Castrillo No. 486. (4-7/5668.-)

ANTICRETICO
35.000 Doy departamento tres habitaciones, cocina, baño, lavandería, y patio. Tranquilo, soleado. Independiente. - Familia reducida o matrimonio sólo. Nicolás Palma 1330. (Entre Julio Sánchez, San Pedro, parque Líbano, colectivo 8. (4)

"REPARO RADIOS T.V."
A domicilio, teléfono - 29975. (4-14/5665.-)

Avisos Notables

ALQUILO
Hermoso dormitorio con desayuno a caballero respetable. En edificio Diana. Departamento 903, teléfono 56434. (4/5666.-)

ESCRITORIOS
Modernos nuevos y mesa dibujo, se venden ocasión. Referencias — Francisco Bedregal 574, teléfono 22317. (4-10/5664.-)

COCINERA
Se necesita buena cocinera con recomendaciones. Edificio San Jorge, apartamento 3D, Avenida Arce (Final) 2939. (4-7/5661.-)

TERRENO EN VENTA
4.824.80 metros cuadrados, zona Miraflores, sobre calles pavimentadas. Lucas Jaimes y República Dominicana. Referencias teléfono 29955 Señor Arteaga. (4-7/5656.-)

SE ALQUILA
Departamento semiamueblado o vacío a familia extranjera, 2 dormitorios, hall, living, comedor, dependencias jardín. Toda comodidad Rosendo Gutiérrez 765, teléfono 22607. (3-9/5572)

TORTAS NOVIA
Todo acontecimiento, - decoradas artísticamente. Bocaditos, preparo Fono 25769. (3-4/5597)

GARAJE
Garaje amplio se ofrece en alquiler, en la zona de Sopocachi, calle V. Vincenti No. 1006. Referencias misma casa. (3-6/5599)

GUITARRA
Hecha a mano, excelente calidad y sonido, vendo precio de ocasión. Teléfono 28230. (3-4/5282)

AVISO
Permuto un chalet en Córdoba, Argentina, por otra en esta ciudad. Referencias teléfono 23239, mañanas. (3-6/5588)

CONTRATO ANTICRETICO
Se ofrece departamento nuevo, tres dormitorios living, comedor, cocina, baño, cuarto empleada y demás dependencias. Referencias teléfono 40783. (3-6/5589)

PENSION FAMILIAR
Cocina nacional e italiana. Atendida con esmero. Teléfono 21134, Alfredo Ascarrunz 2530. (2-5/5555)

OCASION
Vendo camioneta International 1.300, modelo 68, cap. 60 qq. Referencias, teléfono 28248. (3-4/5590)

VENDO VAGONETA
Chevrolet 1966, teléfono 25701. Por motivo de viaje. (2-8/5559)

ALQUILO OFICINA
Edificio Avenida. Referencias mismo edificio, 12 piso. (2-5/5556)

PASAPORTES
Carnets, salvoconductos, radicatorias, libretas, servicio militar, transferencia casa, vehículos, tiempo ré cord. Yanacocha 719, teléfono 52837.(3-6/5594

NO BOTE SU COCINA
Usada, llame al teléfono 51697, consultando la transformación en un eficaz cocina a gas li cuado. Bueno 240 cas esquina Camacho, interior fondo. (2-5/5571

VENDO CASA
Junta, Sopocachi bajo 3 dormitorios, living comedor, escritorio, solarium, dependencias. Referencias Plaza Murillo 578. (2-5/5553)

VENDO TERRENOS
Calle 17 Calacoto, teléfono 41419. (2-5/5569)

POR MOTIVO
De salud y sin interme diarios, vendo casa de tres pisos, bar-restaurant acreditado y vagoneta V.W. nueva. Tratar Potosí 1315. (2-5/5562)

VENDO
Mercedes Benz 230 S., modelo 1967, tratar de lunes a viernes en Hnos. Manchego 2594, teléfono 43267 de 9 a 12 y de 15 a 17 Hrs. (2-8/5564)

NOVEDADES MEDICAS.-
Editorial Interamericana
Complicaciones en Cirugía y su Tratamiento Anestesiología
Clínicas y Patología del recién nacido
Técnicas Anticoncepcionales
Obstetricio de Beck
Tratado de Microbiología
Biología
Artz-Hardy
Collins
Díaz del Castil
Calderone
Taylor
Burrows
Villee

LIBRERIA • DISTRIBUIDORA • EDITORIA
LOS AMIGOS DEL LIBRO
La Paz Mercado 1315 Oruro Junin esq. 6 Octub
Cobba. Peru esq. España Sta Cruz R. Moreno

CONFEDERACION DE EMPRESARIOS PRIVADOS DE BOLIVIA

COMUNICADO

POSTERGACION DEL SEGUNDO CONGRESO NACIONAL DE LA EMPRESA PRIVADA

El tema central del Segundo Congreso de la Empresa Privada, convocado para el día 4 de los corrientes, es realizar un examen cuidadoso del Proyecto de Estrategia Socio-Económica para el Desarrollo y emitir su criterio respecto a dicho documento.

En vista de que el Señor Ministro de Planificación cuya participación en el Congreso fue concertada, se halla ausente de la sede del Gobierno como emergencia de los últimos acontecimientos que son de dominio público; atendiendo a una sugerencia del mismo y teniendo en cuenta la importancia de esa participación en el referido evento, la Confederación de Empresarios Privados, ha resuelto postergar su realización hasta una fecha inmediata que será anunciada en los próximos días.

La Paz, marzo 3 de 1971

Fallecimientos

En la paz del Señor y confortado con los auxilios de la Santa Religión y la Bendición Papal, dejó de existir la que en vida fue abnegada madre y profesora

✝ Sra. HILDA de BEJAR de FERNANDEZ
(Q.E.P.D.)

Tte. Williams Fernández Terán, esposo; Mary Quiroga de Rivero, Martha Quiroga de Villafani, Carmela Quiroga de Bejar y Bonia Fernández de Bejar, hijos; Ernesto, Edmundo, Reynaldo, Marujay Nelly, hermanos; Cap. Oscar Rivero, Cap. Oscar Villafani, hijos políticos; hermanos políticos, tías, sobrinos, nietos y demás familia, ruegan a sus amistades, Magisterio Urbano, Club The Strangest, Guardia Nacional, se dignen asistir a la inhumación de sus restos mortales al Cementerio General, el día de hoy jueves 4 de marzo a horas 11 a.m.
El cortejo fúnebre partirá de la calle Nicolás Acosta 594.
Favor que comprometerá la gratitud de la familia doliente.
Exequias: Casa Gutiérrez, Of. Figueroa 728, Telf. 43010

En la paz del Señor y confortada con los auxilios de la Santa Religión Católica y la Bendición Papal, ha dejado de existir la que en vida fue

✝ Sra. Dña. MOLLIE O'KELLY de ASEFF
(Q.E.P.D.)

Francisco Aseff, esposo; Eduardo, Jahnny y Ana Carola, hijos; Carmen, Paddy O'Kelly, hermanos; Abdon Aseff y Salomé de Aseff padres políticos; hermanos, hermanas políticas, tías, primos, sobrinos y demás familia, ruegan a sus amistades, colonia Graba, en especial, se dignen asistir a la misa de cuerpo presente, a horas 15,30 y a la traslación de los restos mortales de la extinta al Cementerio General el día de hoy jueves 4 del presente, ahrs. 16,30.
El cortejo fúnebre partirá de la Avenida Ballivián Nº 415, Calacoto (frente al Supermercado MAS).
Será favor que comprometerá la gratitud de la familia doliente.
El duelo se recibe por tarjeta.
CASA SANTANDER Tels. 23663 - 23656 - 52313

Misas

El personal del Instituto Nacional de Colonización, compañeros del que en vida fue,

✝ Ing. GONZALO MALDONADO SAN MARTIN
Q.E.P.D.

invitan a los familiares, amigos y personas piadosas, asistir a la misa que recordando su sensible fallecimiento, se oficiará el día de hoy, jueves 4 del presente, a hs. 11:30 en el templo de San Agustín.
Se agradece su gentil concurrencia.

Lola C. de Castro, Eduardo y Mariano Centellas, hijos; René Castro, Ramona M. de Centellas, hijos políticos; Maximiliano S. vda. de Ruiz (ausente), hermana; los nietos, sobrinos y demás familiares de la que en vida fue,

✝ Sra. CUPERTINA MONASTERIO SANCHEZ
(Fallecida en la ciudad de Riberalta)
Q.E.P.D.

ruegan a Ud(s). se digne(n) asistir a la misa de requiem que en sufragio del alma de la extinta y recordando los 8 días de su llorado fallecimiento se oficiará mañana viernes 5 del presente, a horas 7,45 a.m. en el templo de Nuestra Señora de los Remedios.
Favor que comprometerá la eterna gratitud de la familia doliente.
El duelo se despide en la puerta del templo.
La Paz, marzo de 1971

Rebeca vda. de Dips, esposa; Jorge, María, Sofía Dips, hijos; Jorge Dips y Chafica de Dips, padres (ausentes), hermanos (ausentes), padres políticos y demás familia del que en vida fue

✝ Sr. Dr. FELIPE DIPS CH.
(Q.E.P.D.)

invitan a los parientes, amigos e instituciones a los cuales perteneció y personas piadosas, se dignen asistir a la misa recordando el 2º año de su llorado fallecimiento que se mandará a oficiar el día 5 de marzo a Hrs. 8,30 a.m. en el templo de San Agustín.
Favor que comprometerá a la familia doliente.
El duelo se despide por tarjeta.
La Paz, marzo de 1971

Elevad una oración por el eterno descanso del alma de la que en vida fue ejemplar y abnegada madre,

✝ Sra. Dña. INES CORDERO vda. de SANCHEZ
(Q.E.P.D.)

Arturo, Estanislao, Maruja, Federico (ausente), Vicente Sánchez, Aydee de Morales, hijos; Alicia, Yolanda, Gladys, Nelly de Sanchez, Adolfo Morales, hijos políticos; los hermanos, primos, sobrinos, nietos, bisnietos y demás familia ruegan a Ud(s). se dignen concurrir a la misa de requiem que recordando el tercer año de su llorado fallecimiento mandarán a oficiar mañana viernes 5 de los corrientes, a horas 11 a.m. en la Basílica Mayor de Nuestra Señora de La Paz (catedral).
Su concurrencia a este acto piadoso comprometerá la gratitud de la familia doliente.
El duelo se despide en la puerta del templo.
La Paz, marzo de 1971

Dr. Félix Salvatierra Chavarría, esposo; los hijos, hijos políticos, nietos, hermanos, hermanos políticos y demás familiares de la que en vida fue abnegada madre,

✝ CONCEPCION CARRANZA de SALVATIERRA
Q.E.P.D.

ruegan a sus amistades y personas piadosas, se dignen asistir a la misa de réquiem que en sufragio de su alma y recordando el tercer mes de su llorado fallecimiento, se mandará oficiar el día de mañana viernes 5 del presente, a hs. 9 a.m. en la iglesia de la Inmaculada Concepción (Miraflores).
Favor que comprometerá la gratitud de la familia doliente.
El duelo se despide en la puerta del templo.
La Paz, marzo de 1971

AGRADECIMIENTO E INVITACION

Victoria Zabala vda. de Bacarrezza, esposa; Zoila, Nely, César Ernesto, Edda, Carlos (hijos); hermanos, hijos políticos, sobrinos nietos y demás familia del que en vida fue abnegado padre y ejemplar esposo, don

✝ CESAR BACARREZZA GUARACHI
(Q.E.P.D.)

agradecen profundamente a todas las instituciones, personas y amistades que enviaron ofrendas florales y expresaron sus condolencias. Asimismo ruegan asistir a la misa de ocho días que se oficiará en memoria del extinto el día de mañana viernes 5 de marzo a horas 10,30 a.m. en la Basílica Menor de San Francisco.
La presencia a este acto de piedad cristiana comprometerá la gratitud de la familia doliente.
El duelo se despide en la puerta del templo.

AGRADECIMIENTO E INVITACION

Constantino, Alcira, (Luis, Oscar, Teodoro, Antonio, ausentes), Jaime, Elizabeth y José, hijos; los hermanos, primos, sobrinos, nietos y demás deudos del que en vida fue ejemplar padre y Benemérito de la Patria,

✝ Dn. PROTASIO SEJAS BERBETTY
Q.E.P.D.

agradecen profundamente a todas las instituciones y amistades que enviaron ofrendas florales y expresaron su condolencia, muy especialmente al Club de Leones "San Pedro", médicos y enfermeras del 4º piso del Hospital Obrero, personal docente de los colegios "San Antonio", "Delfín Eyzaguirre" y Liceo Francia, funcionarios municipales, trabajadores de Parques y Jardines.
Asimismo ruegan se dignen asistir a la misa que en sufragio del alma del extinto y recordando los 9 días de su llorado fallecimiento se mandará a oficiar el día de mañana viernes 5 de marzo a horas 12 m. en el templo de María Auxiliadora (Calle Don Bosco).
Será favor que comprometerá la gratitud de la familia doliente.
El duelo se despide en la puerta del templo.

Braulio Muñoz Alarcón, padre; Ofelia vda. de Berrocal, abuelo; Braulio, Edgar, Ofelia, Henry y Yelsy Muñoz Berrocal, hermanos; hermanos políticos y demás familia del que en vida fue ejemplar hijo, hermano y amigo

✝ Sr. RUBBER MUÑOZ BERROCAL
Q.E.P.D.

ruegan a los empleados del Banco Central de Bolivia, Club de Leones, residentes bonianos y de Coopalicán, amigos y demás personas piadosas, asistir a la misa que recordando los seis meses de su llorado fallecimiento mandarán oficiar el día de hoy, jueves 4 de marzo, a horas 11.00 a.m. en la iglesia de San Agustín.
Favor que comprometerá la gratitud de la familia doliente.

Sociales

REUNIONES

* Las esposas de los Ministros de Estado ofrecen el miércoles un té, en honor de la esposa del Presidente de la República, señora Emma Chiesa de Torres, la reunión será en el Club de La Paz.

* Ayer celebró su cumpleaños el doctor Ramiro Bedregal Ibirri.

* El señor Ramiro Sarmiento y su esposa Celina del Moral invitan el sábado una cena a un pequeño grupo de amigos.

* Amigas de la señora Jenny Peñaranda de Murillo le ofrecen hoy una cena, en el Club de La Paz, para agasajarla por su llegada a La Paz.

* La señora Ana Estensoro de Villanueva remitió a un grupo de amigas en un té- costura.

* La señora Luisa Ramírez de Hein invita el jueves un té a sus amigas.

* En honor de la señora Carmen Mercado de Arana da el sábado un té, la señora Mercedes Ergueta de Nardín.

* Un grupo de damas chuquisaqueñas se reunió en un té, en casa de la señora Beatriz de Pinelo.

* El señor Carlos Arana Urioste y señora ofrecieron un cocktail en honor de la señora Clotilde U. de Villa.

* La señora Carmela P. de Guzmán invitó a un grupo de amigas a tomar el té.

* Ayer ofreció un té a sus amigas la señora Blanca de Balderrama.

* Ex-alumnas del Colegio Inglés Católico se reúnen hoy en un té, en casa de la señora Elba Hinojosa de Sarmiento.

* Con motivo de despedir a la señora Martha Cusicanqui de Martínez por su viaje a España, invitó ayer un té la señora Teresa Arce de Gotret.

* La señora Olga González de Alipaz recibió felicitaciones por su cumpleaños.

ASOCIACION DEPARTAMENTAL DE LAWN TENNIS.

* El Vice-presidente y Directorio de la Asociación Departamental de Lawn Tennis ofrecen mañana un cocktail, en el Club de La Paz, en ocasión del acto de posesión de la nueva directiva de la entidad.

INFANTILES

*Simón Babil Chávez Montes celebró con un té su primer cumpleaños.

* Festejó su primer cumpleaños Ivette Ursula Asper Medina.

COMPROMISO

* Con la visita de estilo se ha formalizado el compromiso matrimonial de la señorita Guadalupe Grandia Rufz con el señor Jaime Muñoz Saavedra.

MATRIMONIOS

* El sábado, en la iglesia de Nuestra Señora de los Remedios, se celebrará la boda de la señorita Sonia Flores Oropeza con el señor Roberto Alanes Vargas.

* Mañana se realizará la boda de la señorita Raquel Montenegro con el señor Pedro von Vacano. La ceremonia religiosa será en la iglesia de la Inmaculada Concepción.

NACIMIENTOS

* En North Carolina, Estados Unidos, ha nacido el primogénito de los esposos James Knee y Martha Rivera Reyes.

* El hogar de los esposos Bolívar-Alvarez ha sido alegrado con el nacimiento de su primogénito.

ENFERMOS

* Delicada de salud la señora Carmen Rengel de Bohorquez.

* Recibe atención médica la señora Alicia Ibernagary de Aramayo.

* Delicado de salud el señor Fernando Dávila.

VIAJEROS

El Señor Juan Martínez Calderón y familia se despide de todos sus amigos y parientes por tener que ausentarse a España.

* De Río de Janeiro, el señor Jader de Almeida Santos y señora.

* Retornaron de Europa, el señor Herbert Sickinger y señora.

* De Estados Unidos, el señor Ralph Upton.

* A Lima, el señor Abel Elías.

* A Estados Unidos, el señor Ramiro Guzmán Siemons.

* A San Paulo, el señor Gastón Zapata Jara.

* A Palma de Mallorca, donde fijarán su residencia, el señor Peter Poddey y señora.

* A Boston, el doctor Enrique Velásquez Terrazas.

* De Santiago de Chile, el señor Javier Rocha Cariaga.

* A Estados Unidos, el señor Tito Paz Soldán y señora.

* A Buenos Aires, el señor Horacio Geraldi y su esposa Teresa Saenz.

NUEVO PROFESIONAL

El Sr. Luis Alberto Bertolucci Castedo, retornó a SANTA CRUZ, su tierra natal, donde es objeto de múltiples atenciones por haber coronado sus estudios de Ingeniería Geofísica en la Universidad de Lafayette Purdue de Indiana. U.S.A.

COB PIDE ERRADICACION....

(Viene de la página 1)

cual deberá ser solucionado íntegramente el pliego elevado por la referida filial; caso contrario todos los organismos laborales afiliados a la Central Obrera Boliviana, deberán ingresar en HUELGA GENERAL E INDEFINIDA el día domingo 7.

4.- Decretar la movilización general de todos los trabajadores y exigir el pronunciamiento de los diferentes sectores independientemente del emitido por el Comité Ejecutivo Nacional de la C.O.B. y del Ampliado Nacional.

5.- Declararse en reunión permanente para coordinar la actividad a desarrollar y citar a todas las organizaciones a la reunión del día viernes 5 a horas 15.00.

EMPLEADO

Requiere firma importante para trabajo en repuestos automotivos, indispensable experiencia y conocimientos de inglés. Escribir adjuntando fotografía a casilla de correo No. 346.

EMPRESA NACIONAL DE FERROCARRILES
REANUDACION DE TRAFICO ENTRE ORURO Y COCHABAMBA

ENFE tiene el agrado de poner en conocimiento del público usuario que, habiéndose rehabilitado el Ramal Ferroviario Oruro - Cochabamba, se ha dispuesto la reanudación del tráfico de pasajeros a partir del día lunes 8 de marzo, mediante Ferrobuses que correrán en ambos sentidos durante todos los días de la semana a excepción de los días domingos, con el siguiente horario:

SALIDAS	LLEGADAS
De La Paz Hs. 7.50	A Cochabamba Hs 16.50
De Cochabamba Hs 7.00	A La Paz Hs 16.00

Se salva cualquiera nueva interrupción de tráfico debido a posibles contingencias pluviales propias de la época.

La Paz 2 de Marzo de 1971
GERENCIA DE OPERACIONES

Academia de Decoración "Arquitecto Olga Tapia"

Autorizada por el Ministerio de Educación, anuncia los nuevos cursos de Decoración de Interiores con prácticas de Lámparas, alfombras, almohadones, cortinaje, cerámica en frío, flores de porcelana, flores de cristal.
Referencias e inscripciones "Los Sauces" 202, Calacoto, teléfono 83487. Las clases comienzan esta semana.
HAY CLASES DE MAÑANA, DE TARDE Y SABADOS PARA OFICINISTAS.

Conferencia sobre la política exterior de Estados Unidos

La División de Integración al pueblo de la UMSA anuncia para el día de hoy jueves, a hs 18.30, la conferencia del Sociólogo JAMES PETRAS, Profesor de Sociología de la Universidad de Pensylvania, sobre la política exterior de los Estados Unidos respecto de América latina.

El acto se realizará dentro del Curso de Extensión Universitaria, en el Aula Nueva de la UMSA.

La Paz, marzo de 1971

Señora, Señorita

Señora, señorita: Adorne su hogar con lámparas, jarrones, flores, cojines etc., etc., hechos por Ud. misma. En "EL ALCAZAR" Academia de Trabajos Manuales le enseñamos cómo hacerlos.
Referencias: Plaza del Stadium No. 1360 (Esquina de la Piscina) Teléfono No. 29831 ó 21763.

POR MOTIVO DE VIAJE

Por motivo de viaje familia extranjera vende muebles, enseres de casa y ropa . Días 4 - 5 - 6 Av. Arce Edificio Paraíso Depto 302.

Nuevos cursos

De Francés, Aymara, Guitarra y Corte en la Alianza Francesa a partir del 8 de Marzo.
Inscripciones en Av. 20 de Octubre 2041. Teléfono 25022.

Se alquila o vende

Un local en planta baja sobre la Av. Arce No. 2180 para oficinas, sede social o cultural; consta de un salón grande de recepciones y siete habitaciones, dos salas de baño, depósitos, garaje sobre la Av. Arce.
Ref. Tel. 25919.

En venta

FURGONETA INTERNATIONAL POCO RECORRIDO CUATRO PUERTAS LATERALES ESPECIAL PARA REPARTO EN LA CIUDAD.

REF: MACDONALD & CO. (BOLIVIA) S.A. PLAZA DEL PERIODISTA.

585/71

Universidad Mayor de San Andrés
Facultad de Sociología
CITACION

LA FACULTAD DE SOCIOLOGIA CITA A TODO SU ALUMNADO A HACERSE PRESENTE EN SU LOCAL EL DIA VIERNES 5 DEL MES EN CURSO A HS. 9.30 a.m. PARA EFECTUAR REUNIONES A NIVEL DE CURSOS.
LOS TEMAS A TRATARSE SON:

1.- EVALUACION DE CATEDRATICOS
2.- ELEVAR SUGERENCIAS AL COMITE MIXTO PARA EL DESARROLLO DEL AÑO ACADEMICO DE 1971
3.- VARIOS

La Paz, 2 de marzo de 1971

EJECUTIVOS DE LA FACULTAD.

586/71

Universidad Mayor de San Andrés
Facultad de Economia
CONDOLENCIA

El Consejo Directivo de la Facultad de Economía de la Universidad Mayor de San Andrés comunica el trágico fallecimiento del que en vida fue destacado alumno y miembro del Centro de Estudiantes de esta Facultad, univ. WALTER REA C., en el accidente del TAM 60.
Ante este sensible acontecimiento, el Consejo Directivo de la Facultad de Economía rinde al extinto su postrer homenaje a nombre de los alumnos y cuerpo docente y declara Duelo Universitario por el lapso de ocho días, sin suspensión de actividades, haciendo llegar igualmente su más sentida condolencia a la afligida familia.

L a Paz, 2 de marzo de 1971

CONSEJO DIRECTIVO DE LA FACULTAD DE ECONOMIA

COMUNICADO DE LA JEFATURA DE FALANGE SOCIALISTA BOLIVIANA

La Jefatura de Falange Socialista Boliviana, en circunstancias en que el campesinado del Norte Cruceño, en conjunción con la VIII División, se hacen cargo de la plaza de Santa Cruz, deponiendo al Prefecto, reitera su firme posición nacionalista, su respeto a la naturaleza institucionalista de las FF.AA. de la Nación y su voluntad de luchar por las clases desposeídas bajo los principios justicieros y humanizantes del socialismo cristiano.

Declara que la participación de universitarios falangistas al lado de los campesinos de Santa Cruz en expresión genuina de su inmensa vocación popular y refleja, en consonancia con el sentimiento de aquellos, su preocupación porque la Universidad "Gabriel René Moreno", se halle convertida en un Comando Político de los comunistas, contando para sus tareas disociadoras con un presupuesto de más de un millón de dólares. En su actitud no existe el menor propósito subversivo contra el Presidente Torres al que quisieran verlo libre del cerco de los rojos y al lado del verdadero pueblo boliviano.

Protesta vehementemente por el intento de apresamiento de su persona y por el saqueo perpetrado anoche en su domicilio, así como por la detención del ex diputado Ambrosio García Rivera, del dirigente de juventudes Raúl Portugal y por la persecución a otros luchadores, por parte del señor Ministro de Gobierno. Dicho ministro vetado por el pacto militar-campesino de Santa Cruz, al igual que otros miembros del Gabinete, pretende hacer derivar un pronunciamiento contra su permanencia en el Gobierno hacia una imaginaria conspiración de su partido abocado, en la actualidad, a la reestructuración de sus cuadros y a la verificación de su IV Gran Concentración Nacional y Extraordinaria, a verificarse a fines de marzo.
Entregar la Patria al comunismo o destruir las FF.AA. de la Nación, se lo dijo al Presidente Torres, viene a ser la misma cosa.
Bolivia se salvará y "será grande pese a sus miserias" y a la traición de sus hijos, como dijera Oscar Unzaga de la Vega, que desde la eternidad convoca al pueblo, con más derecho y grandeza que un Che Guevara, a cumplir con sus deberes y a luchar por la superación de su destino.

La Paz, 3 de marzo de 1971.

Mario R. Gutiérrez
Jefe de F.S.B.

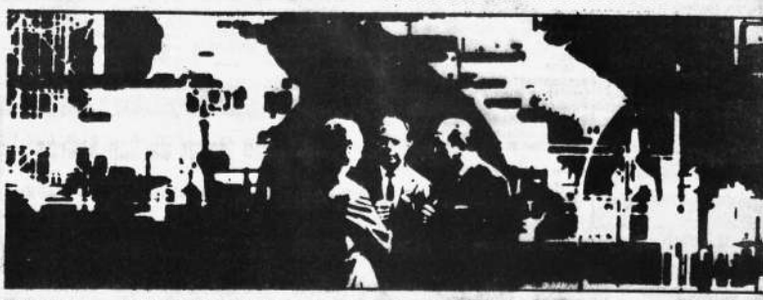

Feria de Hannover – Espectro del mercado mundial

¿Adónde ha llegado la competencia, adónde Vd.? ¿Qué desarrollos se abren paso en su rama? ¿Dónde se abren nuevos mercados? ¿Y cómo le será posible aumentar sus ventas? La Feria de Hannover se lo muestra. Feria de Hannover – pletora de informaciones técnicas e industriales, contactos a nivel mundial, sugerencias de incalculable valor. Más de 5.900 expositores de 30 naciones le esperan a Vd.

FERIA DE HANNOVER 1971
22 a 30 de Abril
En 1971 comienza el jueves

Cámara de Comercio e Industria Boliviano-Alemana, Deutsch-Bolivianische Industrie- und Handelskammer, Avenida Villazón 1966, 6º piso, La Paz
☎ 27596
Telegr.: Hanofal

Cursos Económicos

-Si... Son sus huellas digitales. . .

Libros Revistas

GISBERT Y CIA. S.A.
Anuncia la aparición de la obra
"EL EMBRUJO DEL ORO"
de
Adolfo Costa Du Rels
Segunda Edición
(Revisada y Aumentada)
Pídala a su librero
Comercio 1270 - 80
Casilla 195

La BOLSA DEL LIBRO LE OFRECE LA LINEA DE LA COLECCION:
Cocuitos
Pablito
Jaimito
Cocuitos
Miguel
Visítenos en:

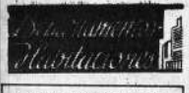

Departamentos Habitaciones

DOY EN ANTICRETICO
Local amplio por 30 millones para cualquier negocio o pequeña industria, independiente, Referencias Jimenez No. 642.
(3-8/5584)

ALQUILO PIEZA
Independiente, calefón, teléfono. Avenida Arce 2880.
(2-7/5552)

TRANSFIERO
Pequeña tienda, Referencias teléfono 23232
(3-6/5586)

TRANSFIERO
Almacen trial céntrico. Avenida Arce. Referencias teléfono - 51597.
(3-7/5574)

DEPARTAMENTOS
Propiedad horizontal vendo desde 9,500 dólares en Sopocachi calle Chaco. Referencias.- teléfono 54135.
(27-4/5385)

ANTICRETICO
Ofrezco departamento amplio. Sihosain Manzaneda No. 1166.
(26-4/5352)

ALOJAMIENTO 15 DE ABRIL
Por sólo $bs. 10, habitaciones individuales a delegaciones precios convencionales. Avenida Armentia 517, teléfono 23342, frente Seminario La Paz.
(2-1C/4431)

DAMOS PENSIÓN
En casa de familia Sopocachi Avenida Sánchez Lima 2512, tercer piso. Sra. Carmen.
(26-6/5365)

SE ALQUILA
Habitación amueblada a persona sola, Rosendo Gutiérrez 664, media cuadra avenida Ecuador.
(4-11/5663)

POR VIAJE VENDO
Frigidaire Philco, automático, 2 puertas, fino dormitorio enchapado, 11 piezas. Favor venir horas de almuerzo, Indaburo 776 altos.
(4-5/5654)

ALQUILO
Pieza amueblada en Sopocachi. Llamar al teléfono 23696.
(4-7/5654)

Casas

VENDO CASA
Tres dormitorios Cárrasco 8 lado Escuela Piloto teléfono 40280.
(26-5/5361)

VENDO CASA
Dos departamentos y almacenes $bs. 330,000 Piso horizontal, por concluir un dormitorio $bs. 15,000 Teléfono 41484
(27-15/5370)

DAMOS PENSION
En casa de familia Sopocachi Avenida Sánchez Lima 2512, tercer piso Sra. Carmen.
(26-5/5365)

EN SUCRE
Se necesita en alquiler casa o departamento amueblado o semiamueblado. Dirigirse a La Paz, urbanización San Miguel-b-2.
(2-8/5597)

EN VENTA
Casa, camioneta y teléfono - 56587.
(4-10/5657)

EN CONTRATO
Mixto o alquiler, ofrezco casa independiente, 2 dormitorios y dependencias. Fernando Guachalla 814 interior.
(4-8/5670)

COCHABAMBA
Vendo casa 3,000 metros cuadrados, amurallado, agua propia, luz, dos dormitorios, living, comedor, baño, cocina. Mayores detalles, teléfono -- 7925. Casilla 1959.
(3-9/40058)

DEPOSITO
Alquilo en casa de familia. Referencias Avenida Arce 2692, teléfono 23808.
(4-5/5678)

Propiedades Terrenos

LOTES
Cochabamba por sólo $bs. - 18,000. Referencias calle Modesta Sanjinés 1239. Teléfono 54021.
(4-9/5658)

VENDEMOS
Ocasión lotes de terreno Seguencoma bajo, Alto La Paz. Casas Calacoto, otras zonas. Ingavi 958, teléfono 20364.(4-14/5662)

ALQUILO
Habitación amueblada, ver mañanas, Belisario Salinas 392 (Esquina Ecuador)
(3-6/5578)

VENDO LOTE
En Alto Obrajes. Referencias Garage Romero 1258, Sr. Llanos al fondo.
(4-9/5671)

ALQUILO
Tienda, trastienda, servicio nuevo . San Pedro 600 mensual, teléfono 55237.
(4-12/5676)

VENDO
Propiedad, arboleda, eucaliptus, frutales, agua permanente, espécial para granja avícola, crianza ganadera. $bs. 1.-- m2.- Facilidades pago. Ecuador 3775. Cochabamba.
(4-8/5665)

Vehículos

VAGONETA VENDO
Jeep Wagoneer 1966 doble tracción -excelente estado, totalmente equipada. Ref:- Teléfono 2-6536. Demostración: Garaje Jeep Avenida Argentina 2083.
(4/5679)

AUTOMOVIL
Volkswagen 1,600 Tl. Modelo 1967, por motivo viaje, vendo urgente, verlo horas oficina. Avenida Montes 738, teléfono 25542.
(3-4/5580) -

BICICLETA
Raleigh de mujer, talla mediana, equipada. Se vende. Referencias Juan M. Loza 1963.
(4/5672)

Técnicos

LABORATORIO TECNICO SASCU
De Carlos Arteaga e hijos, técnicos mecanógrafos, certificados de fábrica, especializados en reparaciones de máquinas de escribir, máquinas de calcular, máquinas sumadoras, máquinas multicopiadoras eléctricas o manuales. Consultenos sobre armado y revisado de cualquier tipo de máquinas, calle Nueve 240, esquina Avenida Camacho.

PINTOR
Tabaquería y plomería. Maestro Ríos. Teléfono 23778.-
(2-13/5566)

REFACCIONES
Pintura barata, vidrios, barniz, Teléfono 54629.
(3-8/5577)

Varios

VENDO
Estufa Volcán, argentina, de 8 radiantes, a kerosene. Comercio 1018.
(4-5/5653)

VENDO
Mezcladora de hormigón Lescha, capacidad de 8 cúbicos y una vibradora Ston, ambas a gasolina. Referencias Juan José Pérez 275, teléfono 54918.
(4-8/5652)

BOXER
Cachorros, vendo. Teléfono - 42476. Avenida Saavedra 1993.
(4-7/5669)

COMPRO
Tinas de estaño y estaño puro, pago buen precio. Armentia - 536 teléfono 51286.
(25-8/5279)

BALANZA
Compro con plataforma y platillo 50 a 150 Kgs. horno spiedo industrial estanteria, mostradores. Referencias teléfono 55207.
(28-4/5386)

OBJETOS ANTIGUOS
De plata, fuentes, cucharones, soperas, jarros y monedas. - Compro Sagárnaga 277.
(26-5/5297)

COMPRO
Concertina, Chuquisaca 693. -
(3-8/5593)

SE VENDE
Living y lámparas. Avenida Arce 2939, edificio San Jorge, departamento B1, teléfono - 20250.
(4-7/5660)

POR VIAJE
Vendo juego dormitorio una persona, alfombra grande americana. Referencias Strongest 1862
(4-7/5581)

NECESITO
Chica para aseo de oficina y mandados. Referencias altos París, oficina 15, teléfono - 25913.
(4/5598)

PHILIPS
Grabadoras, tocadiscos, amplificadores, lámparas, kardex vendo de ocasión. Ref. Comercio 897esq. J. Sanjinés.(4/5679)

SE NECESITA
Cocinera con certificados. Referencias Strongest 1862.
(4-7/5659)

VENDO
Televisor Sony, pequeño, 2,000 pesos. Díaz Romero 1395. Tienda.
(3-9/5557)-

MAQUINAS
Vendo: Remington escritorio, calcular Monroe eléctrica, sumar Borroughs. Ref:- Teléfono 2-6536, Comercio 897 esquina J. Sanjinés.
(4-/5670-)

SIRVIENTA
Necesito con garantía. Landaeta 404. Sra. Rosario.(4-5/5667)

587/71

Universidad Mayor de San Andrés
Facultad de Arquitectura y Urbanismo
Citación urgente

Se cita a los señores alumnos del Curso Básico y Ciclo Semestral de la Facultad de Arquitectura y Urbanismo, a la asamblea general, que se realizará el día sábado 6 de marzo de 1971, a horas 10.00 a.m. (Edificio Central piso seis).

ORDEN DEL DIA

1.- Plan de Estudios
2.- Construcción Edificio de la Facultad
3.- Viaje a Caranavi
4.- Varios

Nota: Por ser la primera asamblea de organización del año lectivo de 1971 se ruega puntual asistencia.

La Paz, 3 de marzo de 1971

CENTRO DE ESTUDIANTES

HOY TV cines

6 DE AGOSTO

Matinée, tanda y noche COMO ROBAR MILLONES SIN ESFUERZO (Apta para todo público) Actualidades mundiales No. 8/71 Precios matinée platea 3.60 mezzanine 4.10 tanda y noche platea 4.80 mezzanine 5.30

16 DE JULIO

Matinée tanda y noche LA PIEZA DEL DIABLO(Censura mayores de 16 años)Precios matinée 3,60 y 4.10 tanda y noche 4.80 y 5.30

MONJE CAMPERO

Matinée CHITTY CHITTY BANG BANG tanda y noche sólo mayores de 21 años LA RELIGIOSA Precios matinée 4.10 y 3.10 tanda y noche 5.30 y 3.60.

MEXICO

Matinée doble hs 2.45 tanda doble 18.15 COMO PERROS Y GATOS Y SANTO EN EL TESORO DE DRACULA Aptas para todo público noche doble hs 21,30 SANDRO GITANO y SANTO EN EL TESORO DE DRACULA Aptas para todo público Precios matinée, tanda y noche 3.00 y 2.00

SCALA

Matinée, tanda y noche UNA HISTORIA DE TRES EXTRAÑOS (Mayores de 16 año) Además noticioso El mundo al Instante Precios matinee 3.60 y 4.10 tanda y noche 4.80 y 5.30

LA PAZ

Matinée, tanda y noche LA PISCINA (Mayores de 18 años)Además noticioso El Mundo al Instante Precios matinée 3.10 tanda y noche 3.80

MIRAFLORES

Matinée doble hs 15.00 LA BATALLA DEL ALAMEIN y FUISTE MIA UN VERANO Tanda hs 18.30 LA BATALLA DEL ALAMEIN Noche doble hs 21.30 LA BATALLA DEL ALAMEIN y FUISTE MIA UN VERANO Precios matinée 2.60 tanda y noche 3.20

ROXY

Matinée, tanda y noche dobles EL CID y SELECCION DE DIBUJOS ANIMADOS Precios matinée 2.60 tanda y noche 3.20

ABAROA

Matinée, tanda y noche dobles STILETTO y PUEBLO SIN LEY (ambas T.P.) Precios matinée platea 2.60 alta 1.60 tanda y noche platea 2.70 alta 1.60

PARIS

Matinée DELIRIO INVERNAL todo público tanda y noche UN DULCE PASEO Prohibida para menores de 18 años Precios matinée 3.10 tanda y noche 3.20

TESLA

Matinée, tanda y noche UN FULANO EN ESTAMBUL (Todo público) Precios matinée 4.10 y 3.60 tanda y noche 5.30 y 4.80

PRINCESA

Matinée, tanda y noche EL BRIBON (Mayores de 14 años)Precios matinee 3.60 - 3.10 - 2.60 y 2.10 tanda y noche 4.30 - 3.80 - 3.30 y- 2.80

UNIVERSO

Matinée LA ESPIA QUE CAYO DEL CIELO Todo público tanda y noche LOS MALDITOS Prohibida para menores de 21 años Precios matinée platea 3.60 mezzanine 4.10 tanda y noche platea 4.80 mezzanine 5.30

TRIANON

Desde las 14 horas funciones continuadas programa triple EL OJO DE VIDRIO - 24 HORAS PARA MATAR - EL GIGOLO Desde las 18 horas.

EBRO

Matinée, tanda y noche ARENAS DE IWO JIMA y LA HORA DE MATAR (Mayores de 14 años)Matinee 2.60 y 1.60 tanda y noche 3.20 y 1.60

AVENIDA

Matinée, tanda y noche EL ANALFABETO Precios matinée 2.60 y 2.10 tanda y noche 3.20 y 2.20

BOLIVAR

Matinée, tanda y noche BUSCO MI DESTINO Precios matinée 2.60 y 2.10 tanda y noche 3.20 y 2.20

VARIEDADES

Matinée MUCHACHOS IMPACIENTES y OPERACION CARAMBOLA (T.P.) Tanda y noche doble MUCHACHOS IMPACIENTES y LAS PECADORAS (Solo mayores de 1 años) Precios matinée platea 2.60 alta 1.60 tanda y noche platea 2.70 alta 1.60

ILLIMANI

Matinée, tanda y noche dobles MI PADRINO (T.P.) TENGO 17 AÑOS (T.P.) Matinée 1.10 tanda y noche 1,60

BUSCH

Matinée, tanda y noche CALLARO MORIR y EL SABOR DE LA VENGANZA Noche doble CALLAR O MORIR y VILLA DELICIAS Prohibida para menores de edad Precios matinée 2,60 y 1.60 tanda y noche 2.70 y 1.70

LUX

Matinée hs 15 tanda 18.15 y noche 21.15 dobles LARGO CAMINO AL INFIERNO y PERSIGNATE GRINGO LLEGO TU HORA Precios matinée 2.10 y 1.60 tanda y noche 2,60 y 1,60

IMPERIO

Matinée, tanda y noche dobles aptas para todo público EL DISCIPULO DEL DIABLO y MISION EN LAS ARENAS ARDIENTES Precios 2.20 y 1.70

ARTEFACTOS PARA EL HOGAR
National
Son de prestigio mundial

HOY GRANDIOSA REPOSICION HOY !!!!
SOLO EN FUNCION DE MATINEE - MONUMENTAL
MONJE CAMPERO
MARAVILLOSA
¡El más fantasmagórico musical!
Chitty Chitty Bang Bang
INMENSA EXQUISITA
FASCINANTE
UN CUENTO DE HADAS
DICK VAN DYKE • SALLY ANN HOWES • LIONEL JEFFRIES
Exito de Cines Unidos Ltda.

MICROBUSES
G.M.C. Chevrolet, modelos 1964, 1965 y 1966, para 18 a 22 pasajeros y carga adicional, grandes facilidades de pago.
Calle Potosí No. 876, Of. 9 Primer piso Edificio Chain.

FLOR DE CACTUS
Walter Matthau, junto a Ingrid Bergman, protagonizan la comedia más desternillante de la pantalla donde abundan los enredos por doquier, rebosante en equívocos y un sentido irónicamente moderno de esta nuestra vida...
Es una selección de Disas Ltda, realizada en Techicolor.
PRONTO: TESLA

CONMOVEDORA AVENTURA DE UN NIÑO DE 8 AÑOS ABANDONADO EN EL DESIERTO
Columbia Pictures presenta
Lost in the Desert
Perdido en el Desierto
introducing DIRKIE HAYES
Written, Produced and Directed by JAMIE HAYES
¡Muy Pronto¡ Cine "16 de Julio"

Steve McQueen es el bribón
A pedido!! vuelve el suceso de taquilla... ahora en el Centro
HOY: CINE PRINCESA
Disas, Ltda con un film fascinante!
SHARON FARRELL
WILL GEER
RUPERT CROSSE
MITCH VOGEL
MICHAEL CONSTANTINE
Panavision
Technicolor
basada en la novela The Reivers de William Faulkner

EL TRIUNFO SUPREMO DE LA VIRTUD Y LA PUREZA...EN MEDIO DE LA INMISERICORDIA DE UNA EPOCA OSCURA
"LA RELIGIOSA"
Con ANA KARINA y FRANCISCO RABAL
MAYORES DE 21 AÑOS
EASTMANCOLOR
CINES UNIDOS
HOY : MONJE CAMPERO
El film francés más apasionante de los últimos años Solo en Tanda y Noche

PHILIPS
COMPRE
PHILIPS
y pase la
PRIMAVERA
EN
EUROPA
PHILIPS
PHILIPS
PHILIPS
PHILIPS
PHILIPS
PHILIPS
¡ tiene el pasaje
para usted !
LA PAZ MILAN/TORINO
ROMA
PARIS MADRID LA PAZ
SALIDA: 3-MAYO-1971
PREMIO GIGANTE
UN PASAJE GRATIS
LA PAZ - EUROPA - LA PAZ
con HOTELES en
MILAN/TORINO (3 días)
ROMA (8 días)
SORTEO DE CUPONES
15 de abril 1971
Y CUOTAS INICIALES
DE 64 PASAJES
LA PAZ - EUROPA - LA PAZ
con HOTELES en
MILAN / TORINO (3 días)
ROMA (8 días)
POR 6 CUPONES PREMIADOS
POR SUS COMPRAS PHILIPS AL CONTADO
HASTA EL 15 DE ABRIL
pida bases
a su
distribuidor
PHILIPS
AVIANCA
hace fácil viajar
VOX

Jarabe de Efetonina para la los
E. Merck Darmstadt - Alemania

PRESENCIA Deportes
La Paz, Bolivia, jueves 4 de marzo de 1971

vimin inti
Aumenta sus defensas orgánicas!!
Cada sobre contiene 1 g. de Vitamina C.

Nacional llegará mañana y sábado delegación de Peñarol

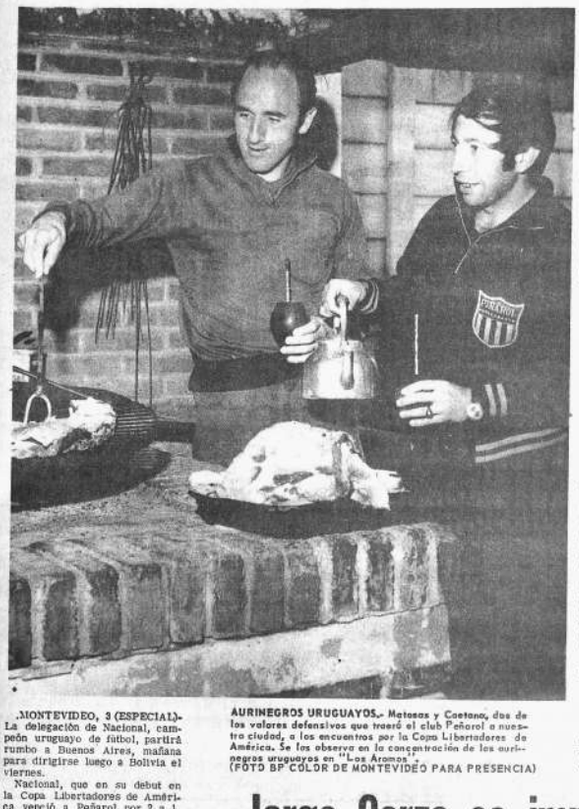

AURINEGROS URUGUAYOS.- Metosas y Caetano, dos de los valores defensivos que traerá el club Peñarol a nuestra ciudad, a los encuentros por la Copa Libertadores de América. Se los observa en la concentración de los aurinegros uruguayos en "Los Aromos".
(FOTO BP COLOR DE MONTEVIDEO PARA PRESENCIA)

.MONTEVIDEO, 3 (ESPECIAL).- La delegación de Nacional, campeón uruguayo de fútbol, partirá rumbo a Buenos Aires, mañana para dirigirse luego a Bolivia el viernes.

Nacional, que en su debut en la Copa Libertadores de América venció a Peñarol por 2 a 1, enfrentará el sábado al campeón boliviano Chaco Petrolero en el estadio Siles de La Paz.

Por su parte, Peñarol, el subcampeón uruguayo, partirá de esta ciudad el viernes para arribar a La Paz el sábado. Los aurinegros deben debutar en La Paz el domingo enfrentando a The Strongest, sub-campeón boliviano.

La prensa uruguaya elogió hoy la actuación de los dos tradicionales rivales en su primer partido en el grupo dos de la Copa Libertadores de América, por el juego carente de brusquedad que brindaron a los 45.000 aficionados congregados en el Estadio Centenario de esta capital. Todavía se recuerda que en un partido amistoso, los dos clásicos rivales del fútbol uruguayo batieron récord de expulsados y juego malintencionado.

Esta noche se cumplirá en Asunción 2a fecha de sudamericano juvenil

Asuncion, 3 (AFP).- La segunda jornada del campeonato sudamericano juvenil de fútbol, a disputarse mañana de noche en Asunción marcará el debut de los seleccionados de Uruguay, Chile y Brasil.

En la noche de apertura del "Juventud de América" el domingo, Colombia y Venezuela empataron a dos goles mientras Argentina comenzó con un importante triunfo ante Perú por uno a cero, pese a no haber convencido plenamente en su exhibición técnica.

Los brasileños, con su conocido predicamento y prestigiados por provenir de la tierra que obtuvo tres campeonatos mundiales en los últimos años, tendrán que verse ante los modestos pero entusiastas venezolanos.

Los venezolanos mostraron frente a Colombia, algo más que un mero entusiasmo y dieron la nota en la noche de apertura del certamen con dos espectaculares tantos de Olivares y de Luppo;de todos modos, los de la CBD son favoritos en la jornada de mañana.

A primera hora, Uruguay y Chile iniciarán su actuación en el quinto campeonato "Juventud de América" precedidos de equipos de calidad.

El choque de la celeste y los rojos promete una lucha emocionante. Estos últimos lamentaron la ausencia de su mejor delantero que es Germán Muñoz. Los trasandinos explicaron a la prensa que Muñoz era su "arma secreta" pero que debió anular su viaje a Asunción por hallarse lesionado.

Los uruguayos esmeraron su entrenamiento pese a encontrar problemas respecto a la cancha. Por ello debieron viajar a la pintoresca localidad de Lambaré, vecina a Asunción.

Los cronistas especializados opinan que esta lucha entre la celeste -clásica y tradicional divisa;síntesis de amor propio y de vergüenza deportiva,los uruguayos y los"rojo" chilenos, puede generar un partido de intenso trámite.

Será el primero del programa de mañana en el Estadio de Sajonia y, de acuerdo a la disposición del comité organizador,deberá iniciarse a las 19 hora local (23 GMT).

Los brasileños practicaron intensamente en el campo de deportes del Regimiento 14 de Infantería "Cerro Corá -a las órdenes de sus entrenadores Adimildo Chirol y Ao Enimho, mientras los aficionados esperan con ansiedad la presentación de aquéllos para auscultar su verdadera capacidad futbolística.

Se adelanta que Brasil formará con Nielsen, Rubén Abel, Mario, Marquinho, Marco Aurelio, Angelo, Roberto, Jorginho, Clayton y Nilton.

Boca y "U" juegan hoy en Lima

Lima, 3 (AFP).- El arge Boca Juniors y el peruano versitario de Deportes jug mañana aquí un importante p do por las eliminatorias de la pa Libertadores.

El subcampeón Universita con tres puntos en dos exc tros del grupo uno de las el natorias, necesita ganar para der acudir con relativa segur a los partidos de vuelta en nos Aires y Rosario.

El equipo, entrenado por el guayo Roberto Scarone, está suadido de que deberá luchar tensamente para doblegar al dro boquense por considerar qu lunes pasado éste tuvo una m noche.

Universitario, que practicó ligeramente, quizá no pueda c tar con su arquero titular, Ru Correa , por haberse lesiona en el match con Rosario Centr

En su lugar podría actuar el gentino Humberto Ballesteros este cambio se agregará el Luis Cruzado por Carlos Urru ga con relación al equipo que frentó al Rosario Central. Enc to a Boca, puso hoy término a entrenamientos, pero tiene le nado a Miguel Nicolau quien s reemplazado, si no se recup hasta mañana, por José Palac

Joe Frazier predice que derrocará a Clay en menos de diez asaltos

Nueva York,3 (AP)- Joe Frazier predice que derrotará a Cassius Clay (Muhammad Alí) en menos de diez asaltos en la pelea que el lunes que viene sostendrán por la corona mundial de peso máximo.

Frazier, que parecía muy tranquilo mientras mascaba goma, se sometió hoy al examen médico oficial, una hora y media antes que Clay lo hiciera.

Uno de los médicos que lo examinó, el Dr. A. Harry Kleinman, dijo que ha estado examinando a Frazier desde que comenzó a pelear en el profesionalismo. "Nunca lo he visto en mejor condición física", agregó el médico.

Frazier regresa a Filadelfia hoy para tres días más de adiestramiento y piensa regresar a Nueva York en la noche del sábado.

Cassius Clay, que prefiere que lo llamen Muhammad Alí, fue despojado del título mundial por no haber ingresado en las fuerzas armadas cuando se lo reclutó en 1967. Iba a llegar hoy de Miami para su examen médico. No había planeada ninguna reunión entre los dos boxeadores, fuera accidental o preparada por quienes dirigen la propaganda del combate.

Alí o Clay, como prefiera él, hizo su primera actuación boxística en tres años en Atlanta frente a Jerry Quarry en octubre pasado; Clay ha inspirado una legislación estatal extraoficialmente denominado "ley anti- Muhammad Alí", que tiene el propósito de prohibirle volver a combatir en el estado de Georgia.

La ley, aprobada por la legislatura estatal con votación de 154-8 y en el senado estatal por 30-0, está a la firma del Gobernador Jimmy Carter.

La ley dispone la creación de una comisión atlética de ocho miembros con poderes para otorgar licencias y controlar todos los eventos deportivos en el territorio del estado, que puedan recaudar en taquilla 10.000 dólares o más.

GOLEADORES DE LA COPA AMERICA

.Cumplida anoche en Montevideo la segunda fecha de la disputa de la copa "Libertadores de América", Grupo Dos, por el grupo Bolivia-Uruguay. La tabla de goleadores es la siguiente:

CON UN GOL. Juan Américo Diaz y Rolando Vargas, de The Strongest. Meza, de Chaco Petrolero. Mujica y Artime, de Nacional. Castronovo, de Peñarol.

NUEVA YORK (AP).- El campeón mundial de los peso pesados Joe Frazier aparece realizando ejercicios el miércoles. Joe aseguró que noqueará a Clay antes del décimo round, en la pelea que se efectuará el próximo lunes en el Madison Square Garden.
(RADIOFOTO DE AP EXCLUSIVA PARA PRESENCIA)

Jorge Corzo se impuso en torneo de golf Invitación

Conforme lo anunciáramos, los días sábado y domingo últimos se jugaron las competencias de golf Zonal "A", de la Federación Boliviana de Golf y el torneo "Invitación" auspiciado por La Paz Golf Club, Mallasilla.

Lamentándose la ausencia de los equipos de Oruro y Cochabamba, concurrieron numerosos participantes de Los Pinos y el anfitrión, Mallasilla, 56 en total. En la primera fecha de 18 hoyos, jugado en la modalidad de medal play, por el torneo zonal "A" para jugadores de primera categoría, Hugo Vizcarra ocupaba el primer lugar con anotación de 76, seguido de Jorge Corzo con 77, Raúl Murillo, Ramiro Novillo, César Carrasco y Jaime Rivero, con 81 cada uno.

Fermín Viladegut, 84. Jorge Ormachea, 86, Carlos Ormachea 89. Los puntajes altos se debió más a la reglamentación interna de Mallasilla que disponía que la pelota no podía ser mejorada en la cancha, esto es, no podía usarse el "tee-up". Sin embargo que podía hacerse "drop" si se consideraba que el "tee" era impropio. De todos modos, la reglamentación trajo dificultades a todos los jugadores. Para la segunda vuelta del domingo se registraron mejores puntajes; el caso de "Coco" Corzo que bajó el par de la cancha con 69 golpes sobre 71 y Hugo Vizcarra, pese a un "out of bound" logró un 74, luego de estar al par. Al final Corzo ganó la competencia con un total de 146. 2o. Hugo Vizcarra, 150. 3o. César Carrasco con 159. 4o, Raúl Murillo, 160. 5o, Jaime Rivero, 162. 6o. Ramiro Novillo 164. 7o,Jorge Ormachea 168. 8o. Carlos Ormachea y Fermín Viladegut con 169.

PEÑAROL JUGARA CON ALIANZA LIMA

.-Lima 3 (AP).- Trascendió que el equipo uruguayo de fútbol Peñarol enfrentará proximamente en esta capital al Alianza Lima en juego amistoso.

El partido se realizará cuando Peñarol cumpla sus compromisos en Bolivia por la Copa Libertadores de América.

Se asegura que Romero jugará contra Peñarol

.-"Víctor Hugo Romero jugará contra Peñarol", aseguró ayer el presidente "atigrado" Rafael Mendoza. El titular de Strongest basa su optimismo en el informe médico que anoche le hizo conocer el presidente del comité médico, Walter Torricos. Romero está mejorando de su lesión y de acuerdo al diagnóstico médico se espera que ésta se recupere totalmente.

VIAJAN EL 18

Se confirmó que el viaje del equipo "atigrado" conjuntamente con Chaco se producirá el 18 del presente en vuelo directo a Montevideo.

PRACTICAS

Freddy Valda está ensayando la fórmula Vargas - J.J. Jiménez en el medio campo. El técnico aguarda mañana para tomar una decisión final. Aunque no se descarta que David Morales, también pueda suplir a Romero, ya que está en óptimas condiciones.

El equipo entrenó ayer y hoy lo hará a las 10 horas en el campo de Calacoto. Mañana jugarán un partido de práctica, en el cual se conformará en definitiva el equipo que formará contra los uruguayos.

CONCENTRACION

Por causas de fuerza mayor, el equipo será semi - concentrado en las instalaciones del club a fin de efectuar un mayor control de los jugadores. La falta de lugares adecuados ha determinado esta medida.

Gira al norte argentino cumplirá Mcal. Santa Cruz

-Un total de diez presentaciones en diferentes ciudades del norte argentino, realizará desde el próximo miércoles el primer equipo de fútbol del club Mariscal Santa Cruz, que para el efecto viajará el martes con destino a La Quiaca, previlamente.

Posteriormente el primer campeón sudamericano de la "Recopa" actuará en Oran, Tartagal, Salta Tucumán, Jujuy y Mendoza.

De acuerdo a los dirigentes del club militar esta gira servirá para probar a varios jugadores, ver la posibilidad de contratar a otros y finalmente para medir posibilidades de éxito en el torneo de Primera "A" que se avecina.

Santa Cruz, mediante sus dirigentes deberá recabar el respectivo permiso para su viaje ante los personeros de la FBF, en vista de tratarse de cotejos internacionales. La AFLP, por su parte ya concedió permiso.

En lo que se refiere a las elecciones para renovar dirigentes, estas ya concluyeron y en vista de existir un estrecho margen de votos en las fórmulas encabezadas por el Gral. Antonio Arnez y el Cnl. Samuel Gallardo, recién se estudia la posibilidad de conformar un directorio encabezado por dos co - presidentes.

ENTRENA ESTA TARDE CLUB CHACO EN EL ESTADIO "HERNANDO SILES"

.Esta tarde en el horario de 15 a 17 horas el primer equipo de fútbol del club Chaco Petrolero, realizará una intensa práctica consistente en fútbol y ejercicios físicos poniendo así punto final a su preparación previa al encuentro del sábado frente al campeón uruguayo Nacional.

La sesión como es ya habitual estará dirigida por el técnico Arturo López, quién en la oportunidad trabajará con el preparador físico del club.

Por otra parte se dijo que todos los integrantes -desde luego con excepción de Oscar Alcoba- fueron sometidos a exahustivos exámenes médicos habiéndose - constatado un buen estado de salud de los deportistas incluyendo a Hurtado y Méndez, respectivamente.

El presidente de la entidad - "chaqueña" -Donato Durán- expresó ayer que el déportista Oscar Alcoba, acompañará al equipo en su viaje a Montevideo, reconociendo así un premio a este deportista que tanto hizo por la clasificación del club en el pasado torneo nacional de fútbol.

Ayer, siempre en la tarde los jugadores cumplieron de 15 a 17 horas un nuvo entrenamiento en la cancha de Calacoto.

Nuevos deportistas probará hoy el club 31 de Octubre

.Con tres nuevos jugadores juveniles a probarse hoy en el equipo de fútbol de 31 de Octubre, proseguirán hoy los respectivos entrenamientos de los "albos" desde las 6.30 horas en los campos de golf de "Los Pinos".

Los deportistas son: Mario Saavedra, ex-Bata de Cochabamba y que juega como centro delantero. El medio campista, N. López, procedente del distrito minero de Caracoles y el delantero Alberto Villegas de Telamayu.

El presidente de la entidad -Jorge Gumucio- manifestó a nuestros reporteros que en vista de los últimos sucesos políticos acaecidos en las últimas horas en la ciudad de Santa Cruz, no se pudo lograr una conferencia telefónica con el director técnico de 31 de Octubre -Raúl Palazuelos- que actualmente se encuentra en la mencionada capital tratando de gestionar los pases de los jugadores Heredia y Melgar, de los registros de Destroyers. Al respecto dijo que se esperan noticias halagadoras en las próximas horas.

A la fecha no existe nada concreto sobre la posibilidad de contratar a dos valores del equipo orureño San José.

Asociación de Fútbol de La Paz

CONVOCATORIA A ASAMBLEA EXTRAORDINARIA

Por determinación del Consejo Central, se cita a los señores dirigentes de la Asociación de Fútbol de La Paz, Delegados de Clubes, Comités y Secciones, a la Asamblea General Extraordinaria que se efectuará el día miércoles 17 del actual, a horas 18.30 en su Sede Social (Juan de la Riva 1428) con motivo del estudio y aprobación del Reglamento General reformado. Cada Club acreditará mediante oficio dos Delegados; Primera "B" 7; Sección "Aficionados" 5 y los Presidentes de los Comités Internos.

La Paz, 3 de marzo de 1971

EL SECRETARIO GENERAL

COPA "LIBERTADORES DE AMERICA"

Sábado 6: Deportivo "Chaco" versus Nacional de Montevideo

Domingo 7: "The Strongest" versus Peñarol de Montevideo

ENTREGA DE ABONOS en el Estadio "Hernando Siles" a partir de Hs. 9.30 del día de hoy. Cada localidad tiene su puesto instalado y los interesados deben presentarse con los recibos respectivos.

VENTA DE ENTRADAS los abonos que aún quedan a la venta también serán expedidos en el Estadio "Hernando Siles" desde las 10 horas de hoy.

SEGUNDA SECCION

PRESENCIA

4 PAGINAS

La Paz, Bolivia, jueves 4 de marzo de 1971

Cochabamba:

Comenzaron trabajos de reestructuración estética de Catedral

Cochabamba, 3 (PRESENCIA).- Hace tiempo los jefes de la Comuna seabas ejecutar obras de restauración especial y práctica en el frente del templo de la Catedral, que da hacia la calle Esteban Arze y la aza 14 de Septiembre, pero nunca pudieron convertir ese proyecto realidad.

El actual Alcalde Municipal, doctor Jaime Ovando, gracias a la comenasión y colaboración del Obispo de esta Diócesis, Monseñor Armando Gutiérrez Granier, está procediendo a su remodelación y re-estrucración estética.

Los técnicos de esa repartición dicaron que las obras de restauración que se efectúan en la Catedral se refieren a varios aspec-: Demolición de los dos cuerpos erales existentes en el frente l atrio; restauración del espacio rrespondiente al atrio, trabajos complementación y arreglo de fachadas del templo con frente a calle Esteban Arze.

Las autoridades de la Comuna refirieron a una enmienda he-a al proyecto de restauración iginal en el aspecto plástico l conjunto de elementos que nforman la Catedral, donde se ntraponen dos valores especias, el correspondiente al recinto la plaza 14 de Septiembre y el stico-espacial de la Catedral. demolición del pequeño sector la galería existente, adherida costado este de la torre de dicho mplo, significaría romper la unid y armonía del cuadro de galeas que encierra la plaza princi-l.

VARIANTE EN EL PROYECTO.

Según la opinión de varios perseros de la Municipalidad, tal obrvación ha dado lugar a que se troduzca una variante en el proyecto, consistente en la conservación o reconstrucción de aquella arquería con frentes a ambos espacios, esto es, al de la plaza y al atrio mismo del templo, manteniendo la suficiente visibilidad al través, como para no malograr la finalidad de los trabajos; destacar la perspectiva plástica del templo y la composición de sus líneas arquitectónicas primitivas.

Se dijo que la obra se completará mediante trabajos de restauración, arreglo y remosamiento de las fachadas del edificio que quedan a la vista, así como la conclusión de la ornamentación de piedra que luce la fachada principal, la cual quedó trunca por motivos que se ignoran.

Finalmente se expresó que el piso correspondiente al atrio, ampliado con las demoliciones que se están efectuando, será motivo de ornamentación especial mediante la dotación de un pavimento de piedra y la formación de jardines y también con adornos esculturales.

Se estudia la posibilidad de aprovechar la ejecución de esa obra, para restaurar, adosada al paño de muro que ha de quedar en el límite Sud del atrio, la portada del antiguo templo de La Merced, cuyas piezas se conservan.

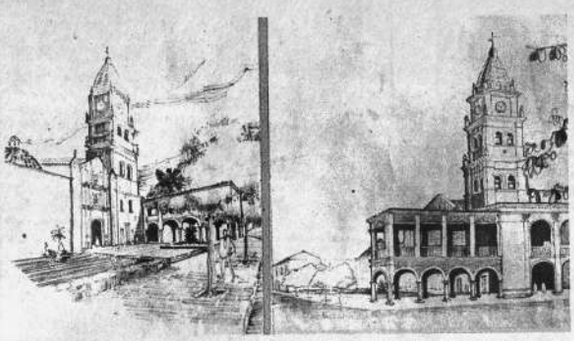

Croquis del frente de la Catedral de Cochabamba sobre la calles Esteban Arze, y perspectiva de la arquería por construir sobre la Plaza 14 de Septiembre, dentro del plan de remodelamiento de ese templo.

Debido a las lluvias, el camino Potosí-Sucre es intransitable

Potosí, 3 (PRESENCIA).- Las intensas lluvias caídas han provocado rrumbes en varios lugares del camino carretero a Sucre, especialente en el lugar denominado catorce vueltas, kilómetro 97.

Varios son los ríos que se deben cruzar para llegar a la Capital, pe-por la crecida de su caudal, muchos vehículos se han visto imposilitados de poder atravesarlos.

Las torrenciales lluvias, no sólo han perjudicado a los transportis-s que viajaban a Sucre, sino también están intransitab-: los ca-inos La Paz y Villazón.

El Servicio Nacional de Caminos está prestando oportuna cooperaión a los transportistas que se ven en dificultades por enfangamiento que en estas rutas se han puesto de servicio maquinarias pesadas ra remolque.

RADICIONAL PASEO AL PAMPON

El tradicional paseo a "Las Delicias" o "Pampón", no tuvo el brio esperado , ya que la asistencia fue muy reducida debido al ausensmo de "paseantes" el intenso frío y la lluvia sólo algunas pandillas comparsas hicieron demostraciones de alegría.

El domingo de tentación en la Villa Imperial, fue muy flojo; el frío y lluvia hicieron su carnaval.

Enlosetado de calles en Camiri

Santa Cruz, 3 (PRESENCIA).- Las polvorientas calles de Camiri, motivo de constantes reiteraciones de los corresponsales extranjeros durante el "proceso Debray" han empezado a transformarse. En efecto, en días pasados fue inaugurada la primera cuadra enlosetada por el Comité de Obras Públicas a un costo de Bs. 40,000. En procura de acelerar los trabajos en la Capital Petrolera se organizó un Comité Pro-enlosetado. Según el C.OO.PP. la pavimentación en esa ciudad, se efectúa a costo mínimo en vista de que no es necesaria la colocación de una capa base, por las condiciones especiales que ofrece el terreno. Arriba, el Párroco de Camiri bendice la primera calle enlosetada. Abajo.- Una vista de la obra en la plaza de Camiri.

Oruro:

Estudiantes intervinieron la dirección del Bolívar

ORURO 3 (PRESENCIA).- Estuiantes del colegio "Bolívar", inervinieron la Dirección de este stablecimiento de instrucción seundaria, para impedir que tome osesión de su cargo, la nueva Directora, profesora Adela Villarroel de Pardo, quien ganó el puesto, en un concurso de méritos y competencia.

Los estudiantes del "Bolívar", se oponían a la profesora Villarroel de Pardo, originalmente por ser mujer y ahora expresan que su negativa de aceptarla, se basa en la denuncia formulada por un frente docente que dice que hubo dolo en el citado concurso de méritos y competencia, razón por la que la intervención ejercitada a la Dirección del colegio, se prolongará hasta tanto las autoridades educacionales solucionen el conflicto.

La Directora Distrital de Educación Urbana y Provincial, profesora Adela Navia, ha calificado la actitud de los estudiantes bolivaristas, de "torpe e intolerante", afirmando que hará respetar el principio de autoridad, en atención al siguiente telegrama recibido de la Dirección General de Educación: "Conocimiento existir problema posesión profesora Adela Villarroel de Pardo dirección Colegio Nacional Bolívar encarezco hacer cumplir resultados concursos direcciones objeto no sentar precedente funesto futuros concursantes".

Los colonizadores del norte cruceño piden renuncie el Ministro de AA.CC.

Santa Cruz, 3(PRESENCIA).- La participación indirecta del Ministro de Asuntos Campesinos, coronel Hugo Céspedes, en el Congreso de Colonizadores ha sido calificada de disociadora para el campesinado boliviano, durante una concentración de colonos del Norte que se realizo en días pasados en Villa Busch (Yapacaní) a 135 kilómetros de esta ciudad.

Los colonos que juntamente con los de "Cuatro Ojitos" llegan a 15.000 según se dijo, acordaron plantear al presidente J.J. Torres, la destitución del gabinete del coronel Céspedes. Los dirigentes, Octavio Lino, y Feliciano Tastaca conceden un plano hasta el 15 de este mes.

Lino dice que en caso contrario los colonizadores bloquearan caminos y carreteras como medio de presión, asegura también que se cuenta con el apoyo de colonizadores de Cochabamba y La Paz. Proponen como reemplazante al agricultor cañero Edmundo Roca Díez.

Los delegados cruceños al primer Congreso de Colonizadores, dicen que el Ministro Céspedes y el Director Regional de Agricultura Ernesto Limpias , interfirieron el evento imponiendo ciertas condiciones. Denunciaron que a nombre de los colonizadores se designó gente extraña con el único propósito de tratar de dividir al campesinado cruceño.

A la concentración informe, se dice que asistieron aproximadamente 500 delegados de todo el departamento. Entre los problemas abordados se puntualizó en el educacional y de salubridad pidiendo mayor atención del gobierno.

Posteriormente el pueblo de Villa Busch, se reunió en cabildo abierto donde desconoció a sus autoridades, especialmente al corregidor por haber asistido al congreso de colonizadores llevando consignas del Ministro Céspedes.

Nuevas autoridades fueron designadas en la asamblea general. En tal oportunidad el médico de la zona intervino demandando cooperación para subsanar la serie de deficiencias que hacen imposible la prestación de un servicio por lo menos regular a los pobladores por falta de medios.

El presidente de padres de familia de la región, pidió que los dirigentes concentren sus actividades en resolver problemas sanitarios - educacionales. Aseguró que actualmente por lo menos 200 niños en edad escolar no pasan clases por falta de aulas y profesores.

El cabildo, acordó designar a una comisión para que juntamente con los pobladores de otras colonias realicen "planteamientos serios" ante las autoridades gubernamentales para reconstruir los inestables caminos y arreglar las sendas.

Iglesia contribuye a plan de vivienda

SUCRE, 3 (ANF).- Un proyecto conjunto llevarán adelante el Cardenal José Clemente Maurer y la Alcaldía Municipal de Sucre, con el fin de proveer de vivienda a los trabajadores de escasos recursos.

El Cardenal Maurer informó que ya se cuenta con los fondos para materializar el proyecto. Por su parte, la Alcaldía informó asimismo estar plenamente de acuerdo con la efectivización de ese plan de vivienda en razón de su importancia y finalidad.

Como paso previo para la edificación la Alcaldía Municipal dictó la respectiva Ordenanza Municipal disponiendo la expropiación de los terrenos donde se construirán las viviendas.

La zona donde los trabajadores podrán contar con vivienda barata es la de Poconas, frente a las instalaciones de Yacimientos Petrolíferos Bolivianos.

La iniciativa de la Alcaldía y el Cardenal Clemente Maurer ha sido bien recibida por los trabajadores de la ciudad, los cuales esperan que otras entidades locales contribuyan en el futuro.

No se informó sobre el número de viviendas a construirse, ni sobre el costo de las viviendas, estimándose que será bajo.

Nuevo jefe de entidad UCAPO

Santa Cruz, 3 (PRESENCIA).- El "comandante Miguel" es el nuevo jefe de la Unión de Campesinos Pobres y reemplaza a "Rolando" Oscar Zamora extrañado del país acusado por el gobierno de realizar actividad subversiva.

El comunicado No. 9 de este grupo firmado por el comandante "Miguel" dice que las FF.AA., están realizando "una ola de autoatentados" destinada a justificar la represión contra campesinos y colonos del norte cruceño.

UCAPO una organización de línea comunista pekinesa, denuncia al Comandante del Regimiento "Manchego", coronel Andrés Selich, de "haber sido identificado como agente de la CIA" y "cómplice de la muerte del Che Guevara".

Grupo de universitarios incursionó al Centro de Acción Cultural Loyola

Sucre, 3 PRESENCIA.- Un grupo de estudiantes de la Facultad de Odontología intentó apoderarse, en una "operación comando", de un sistema de iluminación eléctrica que se encontraba depositado en el local de Acción Cultural Loyola.

El propósito no tuvo éxito por la oportuna intervención de otras personas que desalojaron a los atacantes.

Un comunicado del Centro de Estudiantes de la Facultad de Odontología, firmado por Omar Carreño, explica que dicha operación tenía la finalidad de incautarse de objetos de iluminación para mejorar el sistema de luz eléctrica deficiente de esa Facultad.

A Hs. 16 un grupo de 40 universitarios ingresaron en forma silenciosa al recinto de Acción Cultural Loyola, que está ubicado en el ex-local del Centro Boliviano Americano. Los estudiantes lograron sacar varios tubos de neón y un pizarrón.

El asalto que, fue condenado por los medios informativos radiales, pasó desapercibido para el Prefecto, el DIC y la Guardia de Seguridad Pública, que no adoptaron ninguna medida.

Acción Cultural Loyola es una organización que dedica sus esfuerzos a la liberación socio-económica del campesino. Es una entidad nacional manejada bajo la dirección del R.P. Jorge Trías, que ha comprendido en toda su magnitud el problema que sopórta el campesino y, por eso, cumple una acción encomiable.

Según uno de los personeros de Acción Cultural Loyola, los instigadores para realizar este asalto no tomaron en cuenta la noble y efectiva labor que realiza la institución.

Peligro de inundación en ciudad de Trinidad

Trinidad, 3 (PRESENCIA).- A raíz de las torrenciales precipitaciones pluviales caídas en los últimos días en la zona, han hecho que los ríos aumenten de caudal, lo que ha originado que el río Ibare se vea impedido de echar sus aguas al Mamoré y el arroyo San Juan que rodea a esta ciudad, está a punto de salir de su cauce haciendo peligrar los barrios bajos de Trinidad.

Por otra parte, las lluvias caídas en el interior del país, han originado también, la crecida de los ríos, los que al momento constituyen un serio peligro; su rebalse puede producirse en cualquier momento y consecuentemente, esas aguas vendrían hacia esta ciudad provocando una inundación de proporciones. Lo propio ocurriría con las zonas agrícolas que se encuentran en las márgenes de los ríos.

Al momento Trinidad se encuentra rodeada de agua y existen algunas zonas de la ciudad que se han anegado. Las autoridades están tomando las previsiones más aconsejables a fin de llegar con tiempo en socorro de los damnificados.

SEMANA SANTA 1971

Disfrute plenamente de esta fiesta en el centro mismo de la tradición cristiana:

SEVILLA

Con una MINIMA CUOTA INICIAL y 24 L-A-R-G-O-S MESES para pagar el saldo, Titikaka Ltda. le ofrece una fabulosa excursión que parte de La Paz el 4 de abril de 1971 e incluye:

- Pasajes en avión.
- Alojamiento y comidas.
- Paseos.
- Traslados.

15 inolvidables dias en Sevilla y Madrid.
PLAZAS LIMITADAS.

Informes e Inscripciones en
TOURS AND TRAVELERS
TITIKAKA LTDA.
Calle Loayza No. 203 Teléfonos Nos. 20563 - 28339

En el Paraguay:

Se estudian medidas proteccionistas para transporte fluvial y marítimo

ASUNCION, 3 (INTER PRESS SERVICE).- El Consejo de Estado, Organo Asesor del Poder Ejecutivo, tiene en carpeta el estudio de un proyecto de decreto-ley "por el cual se establece la reserva de cargas para las empresas nacionales de transporte fluvial y marítimo". El mencionado proyecto, de indudable trascendencia para el desarrollo de la Marina Mercante Nacional, establece cupos de cargas reservados para empresas paraguayas de transporte fluvial y marítimo.

En este sentido consagra que el transporte de la carga en general de exportación e importación de y a países no pertenecientes a la ALALC que se realice por vía acuática, se hará a través de embarcaciones de bandera nacional en las siguientes proporciones: a) Tramo marítimo, hasta el 50 por ciento del total de carga, b) En el tramo fluvial, hasta el 100 por ciento de la carga total. y c)

El transporte de hasta el 50 por ciento de la carga de importación y exportación hecha a países de la ALALC.

TELEFONO DE CAMPAÑA.- Dong Da, Laos, 3 (AP).- Mientras otro soldado habla con una posición del frente, un intérprete survietnamita orienta a través de un teléfono de campaña a unidades aéreas norteamericanas que atacan un punto donde se sospecha de la presencia comunista. Los survietnamitas operan en la pista de aterrizaje de Dong Da, en Laos (Radiofoto AP).

YACIMIENTOS PETROLIFEROS FISCALES BOLIVIANOS

LICITACION PUBLICA Nº 99-71

Se invita a todas las firmas interesadas establecidas en el p y del exterior a presentar propuestas para la DISTRIBUCION GAS LICUADO DE PETROLEO, engarrafado en nuestras Pl tas de Cochabamba, Santa Cruz, Boyuibe, Camiri y La Paz, acuerdo al Pliego de Especificaciones que podrá ser retirad nuestra Sección Caja, 3er. piso del edificio de Y.P.F.B. o de n tras oficinas del interior del país.

Las propuestas deberán ser presentadas en sobre cerrad lacrado y con las formalidades legales, indicando en la cubie el número de esta licitación, y se recibirán hasta el día lun 29 de abril de 1971, a horas 18.00 en la Dirección Legal de P.F.B., 5to piso de su edificio en esta ciudad.

La Paz, 1o. de Marzo de 1971

LA GERENCIA GENERAL

En Chile:

Programas radiales grabados en exterior no serán trasmitidas

Santiago de Chile (NA).- A partir del 1o de marzo próximo "queda prohibida la transmisión en Chile de programas radioteatrales grabados en el extranjero, que signifiquen desplazamiento de actores nacionales".

La medida está contenida en una resolución de la Secretaría General de Gobierno sobre difusión de la música nacional e incremento del trabajo artístico de los profesionales locales.

Según informó un vocero oficial, "las programaciones diarias de todas las radios del país deberán contener al menos 25% de música nacional, entendiéndose por tal la creada por autores y compositores chilenos sobre cualquier ritmo y género.

También, un 15% de música chilena, entendiéndose por tal la recopilada por investigadores de este país y la creada sobre ritmos folklóricos chilenos.

Estos porcentajes, salvo audiciones especializadas, deberán distribuirse a lo largo de las programaciones diarias, evitando acumulaciones.

Desde 1900 hasta la fecha, se estima que en Chile se han producido unas 1880 obras musicales de arte, compuestas por 79 autores, de los cuales viven y crean unos 45 en la actualidad. Del total de estas obras, sólo la mitad ha sido alguna vez ejecutada.

Las medidas adoptadas por el Gobierno de la Unidad Popular han sido acogidas con beneplácito en los medios gremiales del espectáculo, los que últimamente habían elevado su protesta por la permanente cesantía que creaba la introducción al país de programas grabados en el extranjero.

PREMIER CAMBOYANO.- Los médicos han ordenado al Primer Ministro camboyano, Long Nol, que abandone temporalmente todos sus deberes oficiales en medio de rumores de que renunciará. (Radiofoto AP).

Espectacular caída de la bolsa en Colombia

BOGOTA, 3 (INTER PRESS SERVICE).- La Bolsa de Bogotá, ha tenido transacciones menores en 97 millones a las realizadas por la entidad durante los dos primeros meses del año anterior.

Según una información aparecida en el diario El Tiempo, la fría cifra por sí sola, está diciendo que algo presienten los hombres de la empresa privada .

Continúa el artículo de El Tiempo el año que de por sí rompe las vacaciones, las modorras de las fiestas decembrinas, excesivo gasto en diversiones y regalos y la época de balance - hacen más difícil el despegue hacia la normalidad. Y más cuando la clase laboral se agita y los campesinos se desesperan en busca de tierras propias y el gobierno pide nuevos impuestos. No es precisamente este cóctel de acontecimientos - anormales - el trago preferido por los inversionistas.

AVISO PERMANENTE

AL SEÑOR MARIO ROMAY MONJE

Se lo cita para que, por sí o mediante apoderado se presente en las oficinas de Liquid Carbonic de Bolivia S.A., con objeto de hacer efectivo su cheque en dólares girado contra cuenta cancelada.

LIQUID CARBONIC DE BOLIVIA S.A.

AVISO

A los señores

ELVIN MOLLINEDO.EPIFANIO MACHACA

Se les notifica para que en el término de 30 días a partir de la publicación del presente aviso se apersonen a COBANA para cancelar y recoger el motor EVINRUDE que dejaron para reparación hace más de un año.

En caso de no presentarse en dicho término COBANA se reserva el derecho de vender el indicado motor para pagar los repuestos, almacenaje y gastos de reparación, sin responsabilidad de su parte.

La Paz, Marzo 2 de 1971

Caja Nacional de Seguridad Social

Aviso a los trabajadores gráficos y cinematográfic

Con el proposito de mejorar las prestaciones m dicas que reconoce el Código de Seguridad Social superar las deficiencias que se presentan actualme te, la Caja Nacional de Seguridad Social, por inter dio de las reparticiones dependientes de la Direcci de Seguros, ha dispuesto que a partir del día lunes de marzo, se proceda a la renovación de los carnet de asegurados que pertenecen al sector de trabajad res Gráficos y Cinematografistas.

Con este motivo se facilitará la atención a trav de una ventanilla especial para atender exclusivam te la renovación de carnets, en la Oficina de Afilia ción Local, situada en el Edificio Cadeja, 2º piso, (Avenida Mariscal Santa Cruz), de horas 18 a 20.-

La Paz, marzo de 1971

DIRECCION DE SEGUROS

Médicos

Dr. ALBERTO MARIACA VALDEZ
Médico-Cirujano
Medicina Interna. Esp. Gastroenterología, estómago, intestinos, apéndice, hígado, vesícula biliar, páncreas etc. Trastornos de la nutrición.
CONSULTORIO PLAZA VENEZUELA
3er. piso (edificio Sobima altos O.K. de Hrs. 10 a 12: 30 y de 14 a 17. Teléfono 28163. Domicilio 23832.

Dr. HUMBERTO RODRIGUEZ HERVAS
Intemista
Especializado Universidad de Chile. Enfermedades de riñón - Corazón - Pulmones - Enfermedades digestivas. Consultorio: Plaza Venezuela 1456, 3er piso - 17 - 19 hrs. Telf: 28163 - Dom.: 55832

Dr. LUIS MENDIETA MOSCOSO
Ginecólogo-Obstetra
Especialista
Clínica y cirugía ginecológica. Incontinencia de orina y prolapso genital. Prenatal - partos y sus complicaciones. Operación cesárea. Consultorio: Otero de la Vega 421 (San Pedro). Consultas: 17 a 19 horas.

Dr. GUILLERMO SUAREZ TEJADA
Médico-Urólogo
Cirugía y enfermedades de los riñones, vejiga, próstata, genitales masculinos. CONSULTORIO: Av. ARCE Nº 2316. INSTITUTO DEL DIAGNOSTICO Teléfono 56017. Atención de 18 a 19 y 30

Dr. MARIO MENDEZ ELIAS
Neurocirujano
Especializado en Suecia, Inglaterra y Holanda
Cirugía de traumatismo craneoencefálicos, medulares, tumores cerebrales, aneurismas, malformaciones, nervios, hernia discal dolor intratable y demás enfermedades del Sistema Nervioso.
Técnicas de radio-cirugía y alta frecuencia bipolar.
Yanacocha 332. Teléfonos 28539. Horas 14-16.
Urgencias 82909 - 41430

Dr. HUGO DEL CASTILLO MORALES
Médico-Otorrinolaringólogo
Enfermedades y cirugía, OIDOS, NARIZ, GARGANTA. Consultorio de 2 a 4.30. Consultorio Mercado 1335. Teléfono 22195. Domicilio Obrajes.

Dra. RUTH MALDONADO BALLON
Ginecólogo-Obstétrica
De regreso de EE.UU. atiende en su nuevo consultorio Avenida Mariscal Santa Cruz 1322 (Edificio Aviancal), 2º piso, horas 14 a 17, teléfono 29371. Domicilio 21935.

Dr. ENRIQUE CORTEZ MEDINACELLI
Cirujano-Proctólogo
Atiende enfermedades del cólon, recto y ano. Hemorroides, fístulas, prolapsos, tumores. Consultorio calle Colón 668. Teléfono 50608. Domicilio teléfono 28240.

Dra. URSULA BECK
Médico-especialista en Cirugía, Ginecología y Obstetricia
Estudios y especialización en Alemania.
Consultorio: Edificio ALAMEDA, Av. 16 de Julio, frente al Hotel Sucre. Teléfonos: 23932 - 50041

Guia Profesional

Dr. ENRIQUE VERGARA M.
Enfermedades de la Piel y Venéreas
Avenida del Ejército 1093, esquina Loza (Miraflores). Teléfono 23129. Casilla Nº 2223. Horario 13:30 a 16.

Dr. ALFREDO RAMIREZ T.
Cirujano-Urólogo
Estudios Universidad de Chile. Especialista en cirugía y enfermedades de los riñones, vejiga, próstata, genitales, esterilidad masculina, venéreas, etc.
Consultorio Av. Camacho 1377, 2º piso, of. 4, teléfono 25548 - Domicilio 55415. Consultas de 11 a 12 y de 17 a 19.

Dr. HERNAN CRIALES
Cardiólogo
Especializado en México y Francia. Consultorio: Avenida 16 de Julio 1616 (Edificio Caja Petrolera) 2º piso. Horario 17 a 19. Teléfono 50461. Domicilio: teléfono 41188.

Dr. LUIS SEA
Médico - Cirujano
Broncopulmonares. Tuberculosis, Gastro-Intestinales. Venéreas en todas sus formas.
Consultorio y domicilio: Evaristo Valle Nº 153. Teléfono 42465.

Dr. GUILLERMO RIOS C.
Odontólogo
De retorno del exterior reinicia su atención profesional desde el 1º de marzo de 1971.
Consultorio Yanacocha 332. Tel. 54677. Domicilio F. Guachalla 901 Tel. 54666.

Dr. ANIBAL RIVERO DELFIN
Médico de niños
Especializado en Inglaterra y Santiago de Chile
Consultorio Av. 16 de Julio 1456 3er piso teléfono 28163, de 14 a 17 horas. Domicilio Urbanización San Miguel IJ - 26. Teléfono 83629. Casilla 3691.

FONOAUDIOLOGAS
Atienden problemas de voz, lenguaje, dificultades en la lecto-escritura y toman audiometrías. Horario: Lunes a Sábado 10 a 12 a.m. y 18,30 a 20.
Caja Petrolera 2do Piso - Teléfono 50461.

Dr. CESAR MORENO ACHAVAL
Medicina - Interna
De la Universidad de Madrid, especializado en Alemania. Man Spricht Deutsch. Consultorio Edificio Krsul. Av. Camacho. Horas 16 y 30 - 18,30. Teléfono 28805. Domicilio 82665.

Dr. EDGAR TARDIO DOMINGUEZ
Médico Oculista
Especializado en Francia
Medicina y cirugía de ojos. Medición de lentes.
Consultorios Federico Zuazo 1553. Telef. 43235, casillo 5081. Horas 11 - 12 y 16 - 20. Sábados 9 - 12.

CONSULTORIO DE GINECOLOGIA Y OBSTETRICIA
Edificio Castilla, 4º piso, oficina 401, calle Loayza
Dr. WALTER PEREDO PACHECO
Matriz, ovarios, trompas - Partos, sus complicaciones - Operación cesárea y del prolapso genital - Prevención y tratamiento del cáncer genital - Infertilidad. Consultas: 16 y 30 a 20. Reservar hora al teléfono 41418.
Dr. WALTER PEREDO PALACIOS
Consultas: lunes a sábado. Horas 14 a 16 y 30. Teléfono 22780.

Enfermedades del Sistema Nervioso
Dr. HARRY S. TRIGOSSO TAPIA
Neurólogo
Universidad de Sao Paulo - Roma - Madrid. Afecciones del cerebro, médulo, nervios. Epilepsias, neuromusculares, vasculo cerebrales, polineuropatías. REHABILITACION DEL LENGUAJE. Electroencefalografía. Ecuador 2052 esquina Sánchez Lima Tel. 41109.

Dr. RUBEN CASTELLANOS ROJAS
Médico de Niñas
Ex-médico de la Clínica Pediátrica Universitaria de Roma, Ex-becado del Centro Internacional de la Infancia (París). Consultorio 2º piso Caja Petrolera, teléfono 50461. De horas 14 y 30 - 17. Domicilio Rosendo Gutiérrez 642. Teléfono 54413. Atiende llamadas urgentes.

Dr. CESAR PEREDO ALAIZA
Ginecólogo Especializado en México
Enfermedades de los senos. Hemorragias genitales. Incontinencia urinaria. Esterilidad. Tumores mamarios y uterinos. Control y tratamiento del cáncer.
Av. Camacho 1377. Edif. Saenz. Hs. 16 a 19. Tel. 21003 y 41549

Dr. ARMANDO PALOMEQUE BLACUTT
Médico Internista
Especializado en Colombia
Enfermedades del Pulmones, hígado, estómago, intestino, riñones.
Consultorio, calle Bolívar # 697. Tel. 55380 Hrs. 14 - 17.

Dr. LUIS JESUS GARCIA Z.
Lovaina, Bruselas, Barcelona
Cirugía, enfermedades: estómago, intestino, vesícula, hígado, páncreas, arterias, venas, várices, mamas ginecológicas.
Lunes a viernes 15 a 19. Plaza del Estudiante 1931. Tels. 22073 40143.

ORTOPEDIA-TRAUMATOLOGIA INFANTIL
Dr. OSCAR VARGAS PADILLA
Luxación congénito de cadera. Deformidades del pie, columna vertebral. Parálisis cerebral. Poliomielitis.
Avenida 16 de Julio 1616. Segundo piso. Teléfono 50461. Domicilio 22354.

Abogados

ESTUDIO JURIDICO MEDINA - MIGUEL
Trámite Personal
Atienden asuntos administrativos, aduaneros. Peticiones Mineras. Civiles, penales y sociales.
Calle Potosí 876. Primer piso. Oficina 1

ESTUDIO JURIDICO - ECONOMICO
Dr. BENIGNO SANCHEZ ARANA
Abogado Economista
Judiciales - Mineros - Sociales - Agrarios - Renta - Contraloría - nicipalidad - Organización Asesoría Empresas - Contabilidades Auditorías.
ESTUDIO Comercio 948, 2º piso, Of. 6, Teléfono 29160.

Estudio Jurídico
Dr. WALTER COSTAS BADANI
Abogado
Tribunales - Comerciales - Administrativos
Oficina: Yanacocha 301 1er. piso Of. Nº 8 Teléfono 283
Casilla Correo 596.

Clínicas

CLINICA "IPPA"
Medicina y Cirugía
Av. Saavedra 2302. Tel. 40922

CLINICA AMERICANA
Anuncia a su distinguida clientela que ampliando sus servicio de Ginecología y Obstetricia, la
Dra. RUTH MALDONADO BALLON
atenderá los días martes y viernes de horas 9 a 12 a.m.

CLINICA PSIQUIATRICA
"PROFESOR MIRA Y LOPEZ"
Dr. Alberto Martínez y Dra. Miryam de Martínez
Atención exclusiva para Sras. con personal paramédico asistencial. Teléfono 1915, Casilla 365. Sucre - Bolivia.

CONSULTORIO CLINICO MEDICO
Dr. Honorato Castro Calderón
Medicina Interna
Dr. Alberto Cabrera Soto
Gastroenterólogo
Atienden enfermedades del corazón, hipertensión arterial, pulmones, estómago, intestinos, hígado, vías biliares, reumatismo, gota, trastornos metabólicos.
Hs. 9 a 12 - 14 a 20 - Pérez Velasco, Montes 773. Teléfono, domicilio 24275.

Dentistas

Dr. RIGOBERTO MENA M.
Odontólogo Especialista
Catedrático de Cirugía Bucal, Facultad de Odontología de la U.M.S.A. Cirugía - Prótesis - Rayos X - Complicaciones de la extracción dentaria. Cirugía de los terceros molares. Fracturas y traumatismos de los maxilares. Tumores y malformaciones maxilares. Consultorio Av. Camacho esquina Loayza, Edificio Saenz, 6º piso, oficina Nº 5, casilla 2307. Teléfonos Consultorio 27836 - Domicilio 42706.

Dr. LUIS PINELL DEL CASTILLO
Cirujano-Dentista
Operatoria, Prótesis clínica, Alta Velocidad, Rayos X. Consultorio esquina Jenaro Sanjinés (Edificio Cine Princesa) 3er. piso teléfono 26976. Atención de lunes a viernes horas 2 a 7 p.m.

Notarios

GUALBERTO RODRIGUEZ FRADO
Notario de Fe Pública
Asuntos del ramo: escrituras, protocalizaciones, testamentos, protestos, poderes, legalizaciones, apertura de libros etc.
SERIEDAD - PUNTUALIDAD - EFICIENCIA
Dirección: Mercado Nº 1078 (frente a Casa Grace) Teléfono Of. 22401, Dom. 26072.

Fidel Castro visitará Chile en mayo próximo

Santiago de Chile, (NA)- El Presidente Salvador Allende dijo aquí que el Primer Ministro cubano vendrá a Chile "después de las elecciones municipales de abril, para que no quede ninguna suspicacia de presión política con Fidel".

El anuncio presidencial fue ratificado por el Canciller chileno, Clodomiro Almeyda, luego que Fidel Castro dijera en La Habana, a periodistas chilenos invitados a la isla, que "estaría gustoso de llegar a Chile cuando el Gobierno de Santiago así lo estime conveniente".

Los contactos políticos, diplomáticos y comerciales entre Santiago y La Habana se agilizaron luego del triunfo electoral de Allende, en septiembre del año pasado. Cuando éste asumió la primera magistratura de la nación, ambos gobiernos reabrieron sus representaciones diplomáticas y autorizaron a varias misiones comerciales y culturales para que visitaran ambas capitales en busca de acuerdos concretos de cooperación.

Chile ya no se abastecerá de azúcar de los países de la ALALC, como lo hacía hasta el año pasado. Ahora las refinerías chilenas de la Compañía de Refinería de Azúcar de Viña del Mar, CRAV, han empezado a recibir azúcar cruda desde Cuba. La primera partida llegó al puerto de Penco, unos 500 kilómetros al sur de Santiago, y consistió en 8.500 toneladas ensacadas. Para los próximos días se esperan otras 20 mil toneladas, que arribarán en el "Sierra Maestra", de bandera cubana.

Por otra parte, recientemente se firmó en esta capital un convenio comercial chileno-cubano mediante el cual este país exportará a La Habana, frijoles, cebollas, ajos, maderas, celulosa, harina de pescado, vino, malta, ladrillos refractarios, manufacturas de cobre y acero, productos plásticos, carbón activado, etc.

Cuba enviará tabaco manufacturado, café, artículos de cuero, frutas frescas y en conserva, henequén (ágave, pita), pescados y mariscos frescos y congelados, níquel, alcohol, aceites esenciales, ron de caña y otros productos.

"Sigue siendo delicada" la salud de agrónomo liberado

Montevideo, 3 (AP).- En el hospital británico se informó hoy que el estado de salud del liberado agrónomo Claude L. Fly "sigue siendo delicado".

El primer boletín médico exhibido esta mañana agrega que Fly guarda "reposo absoluto y aislado de visitas".

El breve comunicado fue entregado a la prensa alrededor de las 10 a.m. por el grupo de cardiólogos que asiste a Fly desde que se le halló anoche luego de ser abandonado por sus captores.

Uno de los especialistas, el profesor Juan Carlos Dighiero, secuestrado por unas horas por los guerrilleros tupamaros, les recomendó a éstos la liberación de Fly ante la gravedad de su afección cardiaca, según se dijo.

El embajador norteamericano Charles Adair, dijo esta mañana al abandonar el sanatorio que Fly necesita "mucho descanso", asimismo confirmó que habló con la esposa del agrónomo, que se encuentra en los Estados Unidos.

COMUNICADO TUPAMARO

Montevideo, 3 (AFP). Los tupamaros anunciaron hoy en un nuevo comunicado que el agrónomo norteamericano Claude Fly había sido "amnistiado" el mes pasado y que su liberación se hubiese producido antes de no haber sufrido un infarto cardiaco.

En un comunicado que remitieron clandestinamente este mediodía a la AFP y a otros órganos de prensa, agregaron que esa complicación en la salud del doctor Fly se produjo el pasado 23 de febrero.

He aquí el texto de este comunicado, que lleva el número 17 y está fechado el 2 de marzo de 1971:

"1.- Con fecha 18 de febrero le fue comunicado al doctor Claude Fly que había sido amnistiado por el Movimiento de Liberación Nacional - Tupamaros y que su liberación se produciría en los días siguientes.

"2.- El día 23 de febrero el equipo de sanidad del Movimiento de Liberación Nacional "Tupamaros" constataba que el doctor Claude Fly había sufrido un infarto cardiaco.

"3.- El Movimiento de Liberación Nacional - tupamaros recuerda que en oportunidad del comunicado número 13 elevó a la Asociación de diarios y a la ANDEBU (N. de R.: Asociación Nacional de Radios Uruguayos) una propuesta en que se planteaba la liberación del doctor Fly por la publicación de una proclama. Esta propuesta fue rechazada a pesar de no existir ningún impedimento legal ya que había sido leída en el parlamento y dada a publicidad por dos semanarios.

Firmado: Movimiento de Liberación Nacional - Tupamaros"

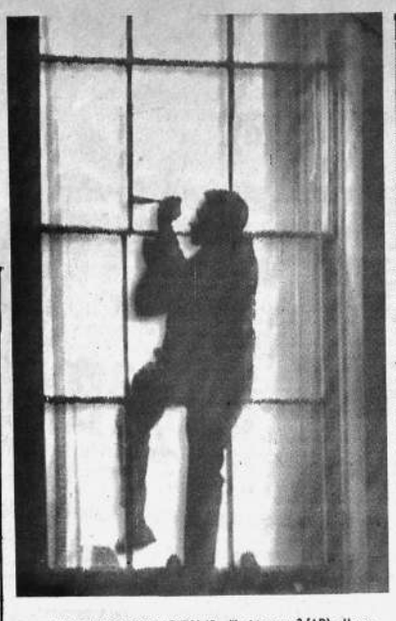

REPARACION EN CAPITOLIO.- Washington, 3 (AP).- Un obrero reemplaza el vidrio en una ventana del Capitolio en Washington después que la explosión de una bomba averió la estructura anteriormente en el día. (Radiofoto AP).

EN ARGENTINA

Nuevo Ministro de Bienestar Social

BUENOS AIRES 3, (INTER PRESS SERVICE).- Amadeo Frugoli, un abogado mendocino de 41 años, fue designado sucesor del controvertido Francisco Manrique en la cartera de Bienestar Social.

Este es un ministerio creado por el actual gobierno, y cuya función nunca se precisó en forma total. En principio debe ocuparse de los enfermos, los jubilados, quienes no tienen casa y de la comunidad en general.

Se trata de una cartera que, si se implementa desde un punto de vista estrictamente técnico, no otorga mayor brillo a la posición del ministro de turno. También puede hacerse un uso político de este ministerio, pero en general quienes lo ocuparon, con la sola excepción de Francisco Manrique, fueron hombres volcados a la faz técnica del complicado problema del bienestar social.

578/71

Universidad Mayor de San Andrés

Facultad de Economía

Se invita a los catedráticos y alumnos de la Universidad y a los padres de familia, a la Conferencia que el Lic. Abelardo Valdéz Montero, Gerente del Seguro Social Universitario, dictara el día jueves 4 de marzo a horas 18.30, en el Paraninfo sobre el Tema "ALCANCES Y OBJETIVOS DEL SEGURO SOCIAL PARA UNIVERSITARIOS".

La Paz, marzo de 1971.

Fdo. Lic. Pablo Ramos Sánchez
DECANO

MINISTERIO DE URBANISMO Y VIVIENDA

Dirección General de Arquitectura

Departamento de Arquitectura Educacional

CONVOCATORIA A PROPUESTAS

Por orden del señor Ministro de Urbanismo y Vivienda, el Departamento de Arquitectura Educacional convoca a las empresas constructoras de 1ra., 2da., y 3ra. categoría a la presentación de propuestas con todas las formalidades de ley que se detallan en los Documentos de Contrato para la construcción de los siguientes edificios escolares:

1.- Escuela en Urbanización Río Seco - El Alto - La Paz por $b. 367.728,20.
2.- Colegio en Villa Dolores - El Alto - La Paz por $b. 827.403.10
3.- Escuela en zona "El Carmen" - Cochabamba por $b. 288.847,oo
4.- Escuela en zona "El Magisterio" - Cochabamba por $b. 288.847,oo
5.- Escuela en zona "El Trompillo" - Santa Cruz por $b. 267.148,oo

Los indicados montos corresponden a presupuestos oficiales.

Las Empresas Constructoras convocadas a la presente licitación deberán estar debidamente inscritas en el Registro de Firmas Constructoras del Ministerio de Transportes y Comunicaciones.

Los planos de las construcciones y Documentos de Contrato, podrán ser adquiridos en las oficinas del Departamento de Arquitectura Educacional, avenida Illimani No. 1945, La Paz; previo pago correspondiente, a partir del día lunes 1o. de marzo de 1971.

La licitación se realiza con recursos del convenio Ministerio de Educación - CONAVI - BID (No. 151-SF-BO), y de la cuenta "Plan Nacional de Edificaciones Escolares".

Las propuestas deberán ser ensobradas por separado para cada construcción y se las presentará en el Despacho de la Secretaría de la Dirección General de Arquitectura del Ministerio de Urbanismo y Vivienda, situada en la calle Indaburo esquina Junín, (edificio de Radio Nueva América, 4to. piso), hasta horas 12:oo del día lunes 15 de marzo de 1971. El mismo día, a horas 15:oo se reunirá la Junta Nacional de Almonedas en la Subsecretaría del Ministerio de Urbanismo y Vivienda, situada en la avenida 20 de Octubre (edificio CONAVI, 2o. piso), hora en la que se procederá a la apertura de las propuestas en presencia de los interesados.

La Paz, febrero 27 de 1971.

Paraguay realizó una extraordinaria expansión de las telecomunicaciones

ASUNCION, 3 (INTER PRESS SERVICE).- El Coronel Miguel C. Guanes, Presidente del Consejo Administrativo de la Administración Nacional de Telecomunicaciones (ANTELCO) señaló la extraordinaria expansión del servicio de telecomunicaciones a partir del año 1954.

Expresó que "su crecimiento físico, epílogo de una consciente y sana administración de empresa, queda reflejado a cabalidad en la comparación del activo fijo de ANTELCO en 1954 igual a 6.714.886 guaraníes (un dólar igual a 126 guaraníes), mientras que en 1970 el activo fijo registra la suma de 1.350.000.000 guaraníes, o sea casi 20 veces más.

En cuanto a la evolución técnica operacional, destaca el Coronel Guanes que "con el aumento y mejoramiento de locales, equipos, instalaciones y herramientas, los distintos servicios han crecido en considerable proporción" indicando que mientras en el año 1954 el servicio telefónico urbano contaba con 5.839 aparatos, hoy su número es superior a los 23 mil. En la actualidad, subrayó, existen 175 oficinas de ANTELCO a lo largo y a lo ancho de la república, las que se encuentran enlazadas por una red de 15.763 kilómetros, que representa un aumento de más de 10 veces en relación a la red existente en el año 1954. Más adelante recordó que en 1963 se introdujo el servicio TELEX con 9.837 minutos cursados para alcanzar en el año 1970, 191.072 minutos.

Señaló asimismo la importancia de los trabajos de tendidos de líneas en la región del Chaco paraguayo, trabajos que se encuentran comprendidos dentro del plan nacional de telecomunicaciones, cuya primera etapa se inicia hoy con la recepción de las ofertas de la licitación internacional. La inversión prevista para la realización del plan es de 7 millones de dólares, informó, de los cuales 5 millones de dólares serán financiados por el Banco de Crédito y Fomento de Alemania, mientras que el aporte del Paraguay a través de ANTELCO será de 2 millones de dólares.

VESPERTINO

"Saint Peter's" Secundaria

Señor, señorita, Ud. puede terminar su bachillerato.

No importa su edad o tiempo que ha dejado de estudiar.

Calle Batallón Sucre 437 San Pedro, entre Héroes del Acre y Nicolás Acosta

UNIVERSIDAD TECNICA DEL BENI

Aviso H.C.U. No. 006/71

FACULTAD DE INGENIERIA ZOOTECNIA

CONVOCATORIA A INSCRIPCIONES

Se comunica a los bachilleres interesados en ingresar a la Facultad de Zootecnia, que a partir de la fecha quedan abiertas las inscripciones para el primer período académico del presente año lectivo, de acuerdo a las siguientes bases:

1o.- PERIODO DE INSCRIPCIONES:
24 de febrero al 24 de marzo

2o.- REQUISITOS:
a) Diploma de bachiller o Diploma de egresado de escuela técnica media afín a la zootecnia. (Técnico en agricultura, ganadería, etc.)
b) Certificado de vencimiento del semestre anterior.
c) Certificado de nacimiento.
d) Libreta de Servicio Militar (para mayores de 19 años).
e) Cuatro fotografías tamaño carnet.

3o.- LUGAR DE RECEPCION:
Secretaría General de la U.T.B. (Sección Kardex) Calle Cochabamba 666, Casilla 38.

Trinidad, febrero de 1971.

LA SECRETARIA GENERAL

UNIVERSIDAD TECNICA DEL BENI

AVISO H.C.U. No. 007/71

CONVOCATORIA A PROPUESTAS

Por disposición del H. Consejo Universitario, y con la consiguiente aprobación de la H. Junta de Almonedas, se convoca a las firmas importadoras y casas comerciales especializadas del país, a presentar propuestas para la provisión parcial o total de los siguientes materiales destinados al Instituto Técnico Industrial:

MAQUINA - HERRAMIENTAS

5 Pzs. Tornos paralelos de 1.200 mm. distancia entre centros y 200 mm. de radio de giro sobre la bancada. (5 pzs. con Caja Northon y 5 piezas con engranaje de cambio. Motor de 50 Ciclos para 220 voltios)
5 Ltes. Accesorios para los tornos anteriores: platos, llevadores, mandriles porta-brocas de 1 a 12 mm. Juego de herramientas para tornear (EXT. e INT.)
2 Pzs. Mecanismo para torneado cónico.
2 " Cepilladoras limadoras (SHEPING). 180 mm. de carrera con sus accesorios correspondientes.
2 " Taladros de banco de capacidad de mandril de 0 a 15 mm.
1 " Máquina para cortar metales, sierra sinfín o tipo valvén con capacidad para diámetro de hasta 8".
1 " Fresadora Universal No. 2 con sus aditamentos normales, cabeza divisor, serie de fresas para corte, desvastar, fresar engranajes dentro del sistema modular y diametral PITCH.
2 " Equipos de soldadura Oxiacetileno completos.
2 " Equipos de soldadura por Arco Eléctrico, desde 0 a 300 amp. de generador o transformador.
2 Jgos. Equipos de Seguridad para soldadura.
1 Pza. Banco de Pruebas para bombas e inyectores de Motores Diesel.
10 " Máquinas de coser a pedal.
1 " Máquina cortadora de telas
12 " Máquinas de escribir de 33 mm.

INSTRUMENTOS

6 Pzs. Calibradores de 6" (con nonius en mm. y pulgs.)
3 " Tornillos micrométricos en las siguientes capacidades: (1 pza. tornillo micrométrico de 0 a 25 mm.)
1) pza. tornillo micrométrico de 0 a 50 mm.)
1) pza. tornillo micrométrico de 50 a 100 mm.)
1 " Cuenta hilos del sistema W-55o
1 " " " " " N-A. 60o
2 " Gramiles Starret
1 " Mármol para trazado de 0.80 x 0.80 mts.
2 " Amperímetros - 30 Amperes.
2 " " - 0-6 "
2 " Voltímetros de 0-24 Voltios
2 " " de 0-120 "
2 " " de 0-240 "
12 " Flexómetros de 2 mts. de longitud
2 " Maniquis para modistas
1 Gabinete completo de Topografía
1 " " " Dibujo Técnico

HERRAMIENTAS

24 Pzs. Limas planas ásperas de 12"
24 " " planas finas de 10"
24 " " media caña finas de 6"
24 " " semi-finas de 8". (media caña)
24 " " triangulares finas de 6"
24 " " cuadradas de 6"
24 " " redondas de 8"
24 " Martillos P. mecánico de 300 gr.
24 " Reglas metálicas de 12". (30 cm.)
12 " Escuadras fijas de 6"
12 " Escuadras de 8"
12 " ARcos de Sierra graduables
12 " " " " fijos para hojas de 12"
12 " Prensas de banco de 4" en las mandíbulas
12 " Prensas de banco de 6" en las mandíbulas
2 " Prensas articuladas (P. Herrería).
6 " Tijeras para hojalatería rectos de 12"
6 " " " " curvos de 12"
6 " " " " rectos de 6"
6 " " " " curvos de 6"
12 " Cautines para soldar
6 " Sopletes de gasolina de 1 Lt. capacidad
6 " Compases de punta de 6"
2 " Yunques o bigornias No. 2 (dos)
2 " Fraguas eléctricas o manuales
2 Jgos. completos de herramientas de forja
1 " de máquinas para hojalatería
1 Pza. Esmeril eléctrico para 220 voltios con pedestal.
1 Equipo completo de herramientas para Servicio de reparación y mantenimiento de motores a gasolina.
12 Pzs. Destornilladores de 6"
12 " " de 4"
6 " " de tipo Phillips de 5"
12 " Alicates de corte de 6" (aislados)
6 " Alicates de punta de 4"
4 " Martillos de uña
6 " Prensas de banco de 4"
15 " Niveles para albañilería de 0.50 mts.
15 " " " " de 1.20 "
15 " Plomadas para "
15 Jgos. Completos badilejos (planchas, patos, etc.)
15 " Herramientas de Zapa (palas, picos, azadones)
15 Pzs. Barretillas
15 " Combillos para albañil
15 " Baldes para albañilería
10 " Carretillas
10 " Tijeras de 8"
10 " " de 6"
5 " " de corte zig-zag.
10 " Reglas de modistas de 1 mt.
10 " Winchas de hule de 2 mts.
5 " Planchas eléctricas, para 220 voltios.

Los interesados deberán presentar sus propuestas de acuerdo a modalidades de ley, a la Secretaría General de la Universidad (calle Cochabamba 666, casilla 38, telef.: 371), incluyendo condiciones de pago y los certificados de impuestos a la Renta, hasta el día 12 de marzo de los corrientes a horas 17.oo.

Trinidad, febrero de 1971
LA SECRETARIA GENERAL DE LA U.T.B.

"CENTENARIO" la campeona

CERVECERIA BOLIVIANA NACIONAL

Se aprobó plan de desarrollo económico y social para los años 1971-75 en Paraguay

ASUNCION, 3 (INTER PRESS SERVICE).- El Consejo Nacional de Coordinación Económica aprobó el plan general de desarrollo económico y social 1971/75 preparado por la Secretaría Técnica de Planificación (S.T.P.) declarándose por otra parte, guía fundamental para la política de desarrollo del país, las metas que consagra el plan son realizables, subraya, toda vez que se concentren los esfuerzos y se coordinen las acciones orientadas al cumplimiento de los objetivos definidos en el mencionado plan, en efecto, del análisis efectuado por la S.T.P. sobre la política económica general del gobierno en la última década se desprenden aspectos negativos que deberán ser superados en el transcurso del quinquenio que se inicia, como así también facetas positivas que deberán ser alentadas, la política general del gobierno dice la S.T.O. en su acción económica en la última década ha buscado regular el proceso de las actividades económicas y sociales del país en distintos órdenes, tratando de crear las condiciones más favorables para que el proceso de desarrollo nacional adquiera un ritmo más acelerado debe admitirse, empero, que la falta de unidad de criterio de las instituciones que intervienen en las decisiones para fijar las pautas de la política económica, y su puesta en práctica hacen que en algunos casos los resultados obtenidos no guarden relación con el grado de esfuerzo desplegado.

Estabilidad monetaria: La política de estabilidad monetaria ha conseguido su objetivo de mantener sin mayores variaciones la relación salarios-precios, y creado las condiciones para estimular el ahorro mediante la confianza del público en el valor del signo monetario; cabe señalar en este punto, que no existe una modalidad que obligue al sistema bancario privado a destinar parte de los ahorros captados del público, en el financiamiento de las actividades productivas de bienes, especialmente en las actividades primarias.

Sector Industrial: En este sector continúa siendo un obstáculo la falta de capital operativo de las empresas, especialmente para el financiamiento de las materias primas de origen agropecuario. Esta situación ha repercutido sobre el producto primario, dándose algunos casos paradógicos en que estos últimos financian a la industria sus adquisiciones de materias primas, mediante entregas de sus productos con pagos a plazos, de acuerdo a las disponibilidades de las empresas industriales, lo cual no constituye un sistema adecuado porque inhibe del desarrollo agrario.

Asistencia Crediticia y Técnica: La asistencia crediticia y técnica del Banco Nacional de Fomento al Sector Agropecuario e Industrial se ha desarrollado dentro de los lineamientos generales de los planes de desarrollo del país; sin embargo, la gran mayoría representada por los pequeños productores agrícolas han quedado fuera de las esferas de acción del Banco, no existiendo ninguna institución oficial encargada de asistirles técnica y mucho menos financieramente, ya que la institución que debería cumplir esas funciones (Crédito Agrícola de Habilitación) carece en la práctica de la capacidad operativa necesaria para cumplir con las funciones que le encomienda su carta orgánica.

Política de Colonización: La política de asentamiento en las zonas de colonización llevada a cabo a través del Instituto de Bienestar Rural ha expandido la frontera agrícola pero las limitaciones de los recursos disponibles han obstaculizado una acción eficaz tendente a mejorar las condiciones económicas y sociales de los colonos; por otra parte, la falta de un esfuerzo coordinado de la política social en el medio rural, ha postergado la incorporación efectiva del potencial de energías y aptitudes de las poblaciones de estas áreas al servicio del desarrollo económico y social del país.

Comercialización en el orden interno y externo: En materia de comercialización en el orden interno como en el exterior, la política predominante del gobierno es la de permitir el libre juego de las fuerzas del mercado, esta política de libre transacción dentro de un mercado requiere no obstante un esfuerzo de organización. Al dejar que las operaciones se desarrollen en función de los intereses particulares, especialmente de empresas extranjeras, cuyas utilidades no radican en el país ha conducido a la formación de monopolios, de Trust y cuasi-monopolio en ciertas ramas de la industria y las actividades de exportación como consecuencia del mal funcionamiento del sistema de competencia, por otra parte la falta de almacenes, depósitos, silos, etc. sigue constituyendo un obstáculo serio para el establecimiento de un sistema eficiente de mercadeo, con perjuicio evidente para el sector productivo.

Promoción de las Exportaciones: La acción pública tendente a promover las exportaciones no ha tenido la profundidad y la coordinación requerida en la adopción de las medidas para conseguir los objetivos perseguidos; sin embargo, puede señalarse como un hecho auspicioso la creación del Centro de Promoción de las Exportaciones, organismo oficial, dependiente del Ministerio de Industria y Comercio, cuyas labores serán de indudable importancia para el futuro de muestras exportaciones, toda vez que los Ministerios de Agricultura y Ganadería, Hacienda e Industria y Comercio coordinan sus acciones dentro de un criterio orientado a impulsar el desarrollo del sector exportador.

Falta de Control Selectivo de Importaciones: La falta de un control selectivo en materia de importaciones y otras medidas de tipo arancelario y administrativo hacen que se introduzcan al país bienes que pueden competir con la incipiente industria nacional. Obstaculizando de este modo el proceso de substitución gradual de importaciones.

Impuestos: Los ingresos del gobierno se han incrementado substancialmente en los últimos cinco años que comprende el período de la reforma 548-75-48-, y su dependencia del comercio exterior ha disminuido ostensiblemente como consecuencia del ensanchamiento de las bases de las fuentes internas de imposición el ritmo del mejoramiento de los medios y mecanismos de percepción y control de los impuestos no ha acompañado al esfuerzo desplegado para dotar al sistema de una legislación impositiva capaz de responder a los requerimientos que el proceso del desarrollo nacional exige, ya que las evaciones impositivas en sus distintas modalidades continúan siendo elevadas.

Política de Gasto Público: La política del gasto público ha cambiado de orientación, especialmente en los últimos cinco años, destinándose cada vez mayor proporción de los recursos hacia las inversiones, el saldo positivo en cuenta corriente del sector público si bien ha sido suficiente para satisfacer los requerimientos de contrapartida y absorber el ahorro externo necesario para el financiamiento de las importantes obras realizadas en los últimos años.

En síntesis, concluye la exposición de la S.T.O., en relación a los resultados obtenidos de los estudios sobre el comportamiento económico en los últimos diez años "es evidente que existen aspectos positivos de la política económica general, pero debe admitirse igualmente que la falta de centralización y en las acciones, restan eficacia y capacidad operativa a la administración, lo cual retarda el mejoramiento del sistema y la organización social del país.

SOLDADOS HERIDOS.- Ham - Nghi, Survietnam, 3 (AP).- Soldados survietnamitas heridos en combate en Laos después de ser evacuados a Ham Nghi, una base cerca de Khe Sanh, en Survietnam. Las fuerzas norvietnamitas lanzaron nuevos ataques en Laos y Camboya contra unidades survietnamitas. (Radiofoto AP)..

En Chile:

Discurso del presidente de la Corte Suprema causa estupor en el gobierno

SANTIAGO DE CHILE, 3 (INTER PRESS SERVICE)- Todos los diarios adictos al gobierno coinciden hoy en calificar como "ofensiva" la actuación del Presidente de la Corte Suprema de Justicia, Ramiro Méndez Branas, en el acto inaugural, ayer, del año judicial. Méndez analizó diversas actuaciones del gobierno y, además, no invitó al Ministro de Justicia para asistir a este acto, como era tradicional.

Aun los diarios de derecha reconocieron, ayer en la tarde y hoy, que el discurso del magistrado era "polémico" o, en el mejor de los casos, "severo".

Mientras tanto se esperaen cualquier momento, el gobierno emitiera una comunicación refiriéndose a este tema.

El manifiesto desaire hecho al Ministro de Justicia fue explicado por el Presidente de la Corte Suprema como una falta atribuible al propio Ministro quien no solicitó ser invitado. Pero las críticas periodísticas se centraron sobre el discurso de Méndez Branas, que, según el comentarista de "Clarín" Augusto Olivares "fue un documento que se inserta dentro de la ofensiva que ha mantenido la derecha contra el gobierno". Agrega luego que en los círculos gubernativos, "produjo estupor el ataque del Presidente de la Corte Suprema". Olivares relaciona luego el discurso de Méndez con manifestaciones de otro miembro de la Corte Eduardo Varas, que en una Conferencia Internacional de Juristas realizada antes de la elección presidencial afirmó que estaba dispuesto a obstaculizar la acción de un posible gobierno marxista.

El diario comunista "el Siglo" hace hincapié en los conceptos de Méndez Branas respecto a la creación de tribunales vecinales, acápite en el que sostuvo que era una aberración la elección de jueces no profesionales. Estos conceptos son refutados, en la crónica, por el subsecretario de justicia José Antonio Viera Gallo, quien afirma que esa tesis del Presidente de la Corte Suprema "es una deformación" pues "con ello desconoce la legislación moderna que tiende a introducir en la administración de justicia a personas que no sean abogados"

580/71

Instituto Superior de Ciencias Básicas Convocatoria para la provision de Cátedra

Se convoca a los interesados a la presentación de antecedentes para las siguientes cátedras:

Introducción a la Química
Estado Sólido I
Estado Sólido II
Física Nuclear I

La evaluación se realizará teniendo en cuenta, en orden jerárquico, los siguientes criterios.

a) Publicaciones científicas, Proyectos, trabajos realizados, conferencias, etc., sobre la especialidad relacionada con la materia.

b) Títulos académicos. Estudios de Post-Grado en la especialidad relacionada con la cátedra.

c) Programa de la materia y plan de trabajo.

Toda la documentación deberá presentarse en la Secretaria del Instituto hasta el día viernes 5 de marzo a horas 18.00

LA DIRECCION

BANCO CENTRAL DE BOLIVIA

DEPARTAMENTO BANCARIO

AVISO DE REMATE

El Dr. Carlos Terrazas Torrez, Juez 4o. de Partido en lo Civil de la Capital, etc. Hace saber, que dentro el juicio ejecutivo seguido por el BANCO CENTRAL DE BOLIVIA, contra CAFE "LA PAZ" DE MAURO MORALES MOSQUERA, mediante providencia respectiva, ha señalado el día 5 de marzo de 1971, a horas 16, para el remate del inmueble que se encuentra ubicado en la calle Rosendo Gutiérrez No. 916, zona de Sopocachi de esta ciudad, sobre la base de CINCUENTA Y SIETE MIL TRECE 68/100 PESOS BOLIVIANOS ($b. 57.013.68).

El referido inmueble ha sido constituido en garantía hipotecaria de la presente obligación.

Los interesados en dicho remate pueden concurrir el día y hora citados en la Tribuna del Palacio de Justicia, depositando en Secretaría el 5% sobre la base fijada.

La Paz, 11 de febrero de 1971.

P.O. del Sr. J. 4o. de P. en lo C.

Augusto Collao Flores
Secretario del Juzgado 4o. de Partido en lo Civil.

Contraloría General de la República

Edicto

El Contralor Departamental de Potosí, por el presente EDICTO, cita, llama y emplaza a los deudores que se mencionan a continuación, para que dentro el plazo de QUINCE DIAS, por si o mediante apoderado concurran a esta Contraloría Departamental a responder dentro del juicio coactivo que se les sigue a solicitud de la Empresa Minera Unificada del Cerro de Potosí.

D E U D O R	Nota de Cargo	Monto Deuda
Lidia Sánchez vda. de Laura	5/138/70	$b. 347.54
Grover Alejandro Gutiérrez	5/140/70	" 198.07
Alberto Orosco Merubia	5/142/70	" 1,252.85
Francisco Morales Flores	5/132/70	" 1,259.79
Marcelina Laura Sánchez	5/133/70	" 1,068.42
Emilio Lopez Martinez	5/137/70	" 385.08
Zulema Ayllón Baspineiro	5/136/70	" 591.99
Jaime Arancibia Chopitea	5/135/70	" 760.50
Ramón Barrobé Ramirez	5/127/70	" 1,711.32
Humberto Daza Wolff	5/129/70	" 1,516.94
Raúl Benitez Elias	5/130/70	" 1,450.41
Gregorio Callisaya Elias	5/128/70	" 1,683.14
Manuel Morales Loayza	5/131/70	" 1,436.12
Fausto Vargas Reynolds	5/123/70	" 3,741.30
David Navía Guerrero	5/125/70	" 1,952.73
Primo Zuleta Romay	5/119/70	" 5,521.19
Severino Singuri Huaquipa	5/126/70	" 1,910.69
Juana Vera vda. de Rios	5/120/70	" 35,000.00
René Ayllón Choque:	5/139/70	" 298.68
Mario Quiroga Nogales	5/121/70	" 17,700.03
Rosario Gonzales Canaviri	5/40/70	" 8,756.55

Señor Contralor Departamental .—— Representa.—— No se pudo dar cumplimiento "a las diligencias de notificación con las Notas de Cargo giradas por ignorarse su do-"micilio y no ser habidos.—— Es cuanto informa para fines consiguientes.— Potosí, "1o. de febrero de 1971.—— Fdo. Aux. Contraloría.——, á 3 de febrero de 1971.— "En mérito del informe anterior y del art. 5to. del D.S. 03773 de 24 de junio de 1954 "y art. 141 del Pr. Cr. practíquese notificación por edictos.— Fdo. Mario Montero "Rios.—— CONTRALOR DEPARTAMENTAL".

Potosí, 5 de febrero de 1971

CONTRALOR DEPARTAMENTAL
Mario Moreno Rios

LP
(PISO VINILICO)
LOSETAS PLASMAR
PRECIO AL PUBLICO $b. 36 m2.
EN TODAS LAS FERRETERIAS

Calle Garzón (Pura Pura)
Teléfonos 22291 - 43327
Casilla 4818
La Paz - Bolivia

Plasmar s. a.