agua de colonia
Carla Lorena
aroma de frescura: limón

BIBLIOTECA DEL BANCO

# PRESENCIA

DEPOSITO LEGAL: L.P. 023 - 1969

AÑO XIX - No. 4.582 - LA PAZ, BOLIVIA, VIERNES 19 DE FEBRERO DE 1971 - 12 PAGINAS - $b. 0.50

agua de colonia
Carla Lorena
aroma de frescura: limón
tres tamaños

## Pilotos civiles decretaron huelga en toda la nación

A partir de hoy las actividades aéreas del país están totalmente paralizadas como consecuencia de la huelga iniciada a las cero horas por disposición de la Asociación Nacional de Pilotos Aviadores de Bolivia.

La decisión fue adoptada anoche, después de una reunión celebrada en una de las oficinas de la Dirección de Aeronáutica Civil.

COMUNICADO

El comunicado enviado a PRESENCIA dice lo siguiente:

1o.- El día de mañana viernes 19, desde las cero horas, quedarán paralizadas las actividades aéreas en el país, tanto de transporte de pasajeros, carga , taxis aéreos y fumigación aérea, en cumplimiento del paro decretado por A.N.P.A.C., demandando un régimen social para los pilotos que al presente no existe, la adopción de medidas urgentes sobre seguridad aérea, la declaratoria del taxi áereo como instrumento de trabajo profesional, el pago de seguros y beneficios sociales a los deudos de los tripulantes fallecidos en accidentes, que hasta la fecha no han sido cancelados.

2o.- A fin de que el servicio internacional no sea interrumpido, la Asociación de Pilotos ha autorizado que el Jet CP-861 del LAB cumpla sus vuelos internacionales, siendo por tanto el único avión civil comercial boliviano que efectuará su itinerario.

3o.- Estimamos que la solución de este paro se logrará a corto plazo, pues nuestro criterio es encontrar soluciones y no crear conflictos. Hacemos votos porque la comprensión ya manifiesta del Supremo Gobierno se plasme en solución, en la reunión de alto nivel gubernamental, a la que hemos sido convocados para el día de mañana.

4o.- Agradecemos a la prensa oral y escrita por la acogida favorable y unánime en favor de nuestras demandas, ya que sus opiniones han reflejado el sentir nacional de justo apoyo a nuestros pliegos.

Capitan Víctor Hugo Libera
PRESIDENTE ANPAC.

### Ministro del Interior afirmó:

## "Para conspiradores del MNR ya no hay ninguna garantía"

El Ministro del Interior aseguró que los servicios de inteligencia a su cargo están siguiendo los pasos de algunos miembros del MNR en trajines subversivos; "para ellos debemos decirles con énfasis que se acabó la época de la conspiración en la impunidad, de tal modo que esa gente no tiene, a partir de hoy, ninguna garantía en el país".

Añadió que conoce en detalle los trajines subversivos de la gente del MNR, "que manejados por la camarilla de los que quieren ostentar el liderazgo político de este país, están naturalmente golpeando la conciencia de algunas personas, de algunos sectores de opinión, con el propósito de motorizar un camino político en el país. Desde luego, cualquier actitud de esas es una aventura que no va a tener ningún éxito, ya que el pueblo ha definido su posición en cuanto a respaldar el proceso revolucionario que dirige el Gral. Torres".

Estas declaraciones del Ministro fueron anunciados desde el miércoles pasado, cuando los periodistas le pidieron comentar el discurso del Gral. Torres en el que criticó la inclusión del MNR en la Asamblea del Pueblo. Ayer, el Ministro llegó hasta el Palacio y se puso a disposición de los periodistas y para cualquier pregunta.

La primera fue sugerida por él mismo. "Me van a preguntar sobre la carta de Lema Pulsez", dijo. Este político del MNR dirigió una carta en la que dice que la movilización decretada por su partido alcanza también al Ministro del Interior, por cuanto es movimientista. Decía además que el Ministro de Trabajo debía renunciar, por la disposición del MNR.

La pregunta fue hecha, y el Ministro dijo: "Yo he pertenecido al MNR en la revolución del 9 de Abril de 1952. A ese partido que vanguardizó al pueblo boliviano queriendo conseguir su liberación, pero no he pertenecido ni pertenezco al partido del entreguismo, de las masacres en Sora-Sora, ni de las camarillas pro-imperialistas. De tal modo que las afirmaciones del señor Lema y su gente no pueden merecer más respuesta que esa. Eso sí, quiero hacer hincapié que la gran masa movimientista, que nunca se alejó de la revolución nacional, la que nunca estuvo mezclada con las grandes estafas políticas que sufrió el país y el pueblo boliviano... esa masa movimientista no ha de ser ignorada por nosotros".

Cuando se refería a las medidas que se adoptarán contra los conspiradores, el Ministro añadió a lo ya mencionado: "Aparte de estos informes de los que dispondremos a diario, creo que el pueblo, cansado ya de las aventuras golpistas, está preparándose para pasar los días de carnaval en paz y felicidad. Nosotros, como gobierno, como seguridad del Estado, les vamos a dar esa paz y esa calma y no vamos a permitir que en ningún momento se altere el orden público".

Dijo que hasta el momnto no existen detenidos del MNR, pero que se están analizando los informes con que se cuenta y que cuando se lo haya hecho "vamos a adoptar las medidas que correspondan".

Luego se refirió al discurso del Gral. Torres ante el III Ampliado Campesino, oportunidad en la que criticó la inclusión del MNR en la Asamblea del Pueblo. Dijo que el gabinete del miércoles pasado analizó esa posición del Presidente y que todos los Ministros, a excepción de Abel Ayoroa y José Ortiz Mercado, quienes estuvieron ausentes en ese momento, aprobaron esas críticas.

"En cuanto se refiere a la Asamblea del Pueblo, evidentemente, llama mucho la atención de que quienes derrocaron al MNR el 4 de noviembre, quienes acusaron al MNR de ser el partido que entregó las riquezas a la voracidad del extranjero, sean ahora los que le hacen coro en sus afanes de retomar el poder. Pero, vuelvo a hacer hincapié, son esas camarillas, los viejos amos del MNR, los que quieren nuevamente seducir al pueblo o a alguna parte del pueblo y engañarle con ciertas prédicas, que no buscan nada más que la promoción de enfrentamientos, en los que con toda seguridad ellos van a llevar la peor parte".

Sostuvo que el pacto de Lima entre Paz Estenssoro y Siles Zuazo es un mentís a la democracia que se dice practicar en ese partido, y nosotros consideramos que las bases del MNR ya están reaccionando vigorosamente para asumir una actitud radical frente a quienes se han eternizado en el mando político del MNR".

Después de referirse a la próxima crisis de gabinete, cuya información está en otra nota de esta edición, el Ministro terminó diciendo que "durante los próximos días, el Ministerio ha de adoptar severas medidas de vigilancia y control. Queremos darle a la población boliviana las garantías de seguridad, tranquilidad y paz para las fiestas de carnaval, sobre todo en Santa Cruz y Oruro. No vamos a estar sino con los ojos muy abiertos, controlando la situación. Seguramente en marzo se hará de producir grandes novedades políticas".

ADVERTENCIA.- El Ministro del Interior, Dr. Jorge Gallardo a tiempo de anunciar que "a partir de hoy" los miembros del MNR que conspiran, "no tienen ninguna garantía" dijo que "el pueblo movimientista, ése que ha militado en las filas de la revolución nacional... tiene plenas garantías".

## Egipto está dispuesto a firmar la paz con Israel

CONTRA LA POLITICA DE NIXON.- El senador George S. Mcgovern, demócrata de Dakota del Sur, es visto durante una conferencia de prensa en Washington en la que se criticó la política del Presidente en Laos.
(Washington, 18 febrero. Radiofoto AP)

-JERUSALEN, 18 (AP).- Egipto ha indicado que está dispuesto a firmar un acuerdo de paz con Israel si este país retira todas sus fuerzas de la península de Sinaí, revelaron esta noche fuentes responsables allegadas al gobierno.

Los informantes dijeron que si bien no acepta un retiro total, el gobierno de Jerusalén pedirá negociaciones directas con el Cairo en un esfuerzo por resolver ese aspecto clave del conflicto del Medio Oriente.

De acuerdo con las fuentes, Egipto hizo conocer su disposición en respuesta a las sugerencias de paz formuladas a comienzos de este mes por el delegado especial de las Naciones Unidas, Gunnar Jarring.

El mensaje de El Cairo fue entregado ayer a Joseph Tekoah, representante de Israel en las conversaciones indirectas de paz que se desarrollan con los auspicios de Jarring en Nueva York. La propuesta fue considerada hoy en una reunión del gabinete en Jerusalén.

## Productores y Cámara de Minería dieron su conformidad a contratos de antimonio

Después de una reunión que duró cerca de dos horas, entre autoridades del Ministerio de Minería y Metalurgia, Banco Minero, representantes de Cámaras de Minería productores, se solucionó el problema de la comercialización del antimonio.

Sintarugo, el Contralor de la República, que se encontraba presente en la reunión, manifestó que su oficina se reserva el derecho de revisar y comparar algunos puntos del problema.

Por a parte, el titular de este Ministerio, Gral. Eduardo Méndez Arteaga, explicó las conveniencias de los contratos de venta de antimonio, que mediante una carta la Contraloría había señalado como inconvenientes y lesivos a la economía de la nación. Como solución al problema de incomprensión, propuso que el problema sea revisado partiendo de cero y convocar nuevamente a licitaciones públicas para poder vender alrededor de seis mil toneladas de antimonio anual y estudiar las adjudicaciones posteriores.

Por su parte, el Presidente del Banco Minero, Lic. Revollo, dijo que su entidad, en cualquier momento, podría dejar sin efecto los contratos. Explicó los motivos que condujeron a la suscripción de estos contratos y las ventajas que había en este momento en que el mercado del antimonio ha deteriorado sus precios.

Luego hubo una opinión en sentido de que actualmente la cotización del antimonio atraviesa una crítica situación y las dificultades que se presentarían si se sigue con la política del revisionismo.

Por su parte, los representantes de las Cámaras, Nacional y Departamental de Minería y los productores manifestaron que el problema había sido discutido en reiteradas oportunidades y que viendo la realidad tuvieron que aceptar la renegociación con los rescatadores, realizando solamente observaciones de tipo convencional, como las de liquidación por entregas rezagadas, garantía de precios mínimos, colocación de fianzas en pizarra y la negociación de enmiendas paralelas con el fin de eliminar las compensaciones por pérdidas y que fueron aceptadas por los comercializadores.

Recordaron que cuando los presidentes de las Cámaras de Minería del país habían adoptado el criterio de rechazar la suscripción de estos contratos, contando con la oposición de los productores de La Paz, los mineros de Tupiza declararon su criterio en sentido contrario y de asumir la responsabilidad de dicha renegociación.

También se recordó que el mes de diciembre, cuando el Banco Minero suscribió los contratos con las firmas Tenant and Sons y la Metal Traders, para vender en tres años 18 mil toneladas a un precio de 8.50 dólares por unidad larga fina, se pidió la revisión de las cotizaciones cada dos meses, cuando los precios registren alza o apertura total del mercado internacional tanto para la entrega como para la posible licitación independiente que convocará el Banco Minero.

A su vez, los productores hicieron notar que volver al punto cero sería paralizar las compras del Banco Minero e ir en contra de los intereses de la minería del antimonio. Se recordó cuando el Gobierno el año 1964 procedió en forma coactiva en el cumplimiento de contratos similares, se registró una "pérdida absoluta" con grave perjuicio para la minería chica.

Al término de la reunión, se vio que, tanto productores como compradores estaban satisfechos con el resultado de la reunión y que de este modo quedaba solucionado el problema, dando de este modo vía libre para que entren en vigencia los nuevos contratos, toda vez que el Banco Minero tiene preparados los embarques que deberán realizarse hasta fines del mes de marzo. Ahora sólo queda la ratificación de esta medida por parte del Supremo Gobierno y la Contraloría.

QUINTA SEMANA DE HUELGA.- Los empleados postales de Gran Bretaña ingresaron a la quinta semana de huelga. La fotografía muestra una parte de la manifestación realizada hoy en Londres para apoyar sus demandas. (Londres 18 de febrero. Radiofoto AP)

## El Cardenal brasileño Jaime de Barros Cámara murió ayer

RIO DE JANEIRO, 18 (AP).- El cardenal Dom Jaime de Barros Cámara, de Brasil murió hoy en la ciudad de Aparecida, en el Estado de Sao Paulo, informó radio "Globo".

El informe radial indicó que el prelado, de 76 años, sufrió aparentemente un ataque al corazón, pero esto no pudo confirmarse inmediatamente.

Cuando el Cardenal celebró su septuagésimoquinto cumpleaños en 1969, dijo que esperaba que el Papa Paulo VI le informara sobre su retiro.

El popular Cardenal de Río envió su renuncia al Papa de acuerdo con las nuevas normas del Vaticano, que fijan el retiro de los altos prelados de la Iglesia al cumplir los 75 años de edad.

El cardenal nació en Santa Catarina, en el sur del Brasil, el 3 de julio de 1894. Se ordenó sacerdote el 1 de enero de 1920 y fue elevado a Obispo de Mossoro, estado de Río Grande del norte, el 19 de diciembre de 1936. Se le trasladó el 15 de septiembre de 1941 a Belém como Arzobispo de esa ciudad del estado de Para y luego se convirtió Arzobispo de Río el 3 de julio de 1943, al cumplir 49 años.

Además de sus títulos de Cardenal y Arzobispo de Río, de Barros Cámara era capellán de las Fuerzas Armadas de Brasil y Primado de los católicos de rito oriental que viven en Brasil.

En 1950, asistió al congreso Eucarístico Nacional de Argentina en Rosario, invitado por el Cardenal Antonio Caggiano. En 1955, organizó el trigésimosexto Congreso Eucarístico Internacional en Río.

El Prelado fue autor del "compendio de historia eclesiástica" y del "compendio de teología pastoral". Redactó más de 30 cartas pastorales.

El Cardenal murió a las 13.45 de edema pulmonar. Al ocurrir la muerte de hallaba en el palacio Paulino, en Aparecida Do Norte, celebrando una misa para conmemorar sus 25 años como cardenal.

### EN CHILE

## Un cuarto banco privado pasó a control estatal

-SANTIAGO DE CHILE, 18 (AP).- Otro banco privado quedó hoy bajo control del estado cuando el gobierno adquirió más del 51 por ciento de las acciones.

El Banco Nacional del Trabajo es el cuarto banco privado sobre el cual el estado adquiere dominio, desde que el gobierno del presidente Salvador Allende puso en marcha su programa de compra de acciones encaminado a estatificar íntegramente la banca privada.

El gobierno también ha obtenido el control de los bancos Israelita, Continental y O' Higgins.

El Banco Nacional del Trabajo es una pequeña institución bancaria con 17 oficinas a lo largo de todo Chile, y además tiene corresponsalías recíprocas con bancos en Alemania, Japón, Checoloslvaquia, Dinamarca y Brasil. Su capital equivale a poco más de un millón de dólares.

### En Montevideo

## "Frente Amplio" aprobó bases programáticas de su gobierno

-MONTEVIDEO, 18 (AP).- La coalición izquierdista "Frente Amplio", formada con vistas a las elecciones presidenciales de noviembre, aprobó anoche sus "bases programáticas de gobierno", que incluye propuestas de nacionalizaciones y exigencias de una " política exterior independiente".

El "Frente Amplio" está integrado por el partido comunista, el partido demócrata cristiano, sectores disidentes de los tradicionales partidos colorado y blanco, el partido socialista y grupos izquierdistas Independientes. La intención para su organización surgió impulso luego de la victoria electoral de la unidad popular de Chile en septiembre pasado, cuya experiencia intentará repetir en Uruguay.

El programa de cinco puntos recién aprobado contiene disposiciones sobre libertades públicas, derechos y garantías, política internacional, reforma de la estructura económica y social y política institucional.

En materia de política exterior, reinvidica "... la defensa de la soberanía nacional, vigencia irrestricta de los principios de autodeterminación y no intervención" y una " actitud independiente en los organismos internacionales ".

Demancia también a la Organización de Estados Americanos (OEA) como "... instrumento pasado y presente del imperialismo", al tiempo que rechaza los dictados "del fondo monetario internacional" y de otros organismos internacionales.

El "Frente Amplio" postula también la nacionalización del comercio exterior y del sistema bancario y de " ... otras fuentes de producción básicas del país". Reclama también la instauración de la reforma agraria y la terminación de los latifundios.

Las últimas encuestas asignan inesperado respaldo para el Frente Amplio, aunque los observadores dudan de que pueda arrebatar el poder a los dos tradicionales partidos.

## Renunció el Prefecto de Santa Cruz

Santa Cruz, 18 (PRESENCIA) El Prefecto de este Departamento, Marcelo Velarde Ortíz, presentó renuncia de su cargo, debido a discrepancias entre el gobierno y el MNR originadas en el discurso que pronunció el Presidente Torres, criticando el ingreso del MNR a la Asamblea Popular.

Velarde, a tiempo de presentar su renuncia dijo que el rompimiento de su partido con el gobierno podría ocasionar una grave crisis política.

La renuncia fue presentada mediante carta dirigida al Presidente Torres, en cuyo texto el renunciante dice: "el motivo exclusivo de esta decisión radica en la posición adoptada por el gobierno frente a la inclusión del MNR en la Asamblea Popular".

La COD y otras organizaciones se han pronunciado a favor del renunciante, señalando que durante su gestión se ha manejado la prefectura con idoneidad y honradez.

### Recomendación del Presidente del BID:

## Organismos hemisféricos deben adaptarse a nuevas tendencias económico-sociales

WASHINGTON, 18 (AP).- El presidente del Banco Interamericano de Desarrollo, Felipe Herrera, instó hoy a los organismos hemisféricos a adaptarse "con sensibilidad y prontitud" a las nuevas tendencias sociales y políticas que aparecen en la escena latinoamericana.

"Se han agudizado las presiones sociales y políticas orientadas a producir modificaciones profundas en las estructuras", dijo Herrera. "debemos procurar que los programas hemisféricos se vayan adaptando a las nuevas tendencias que inevitablemente tenderán a conformar nuevos modelos de desarrollo económico, o por lo menos modificar sustancialmente los existentes".

Herrera hizo esa afirmación en un discurso que, en efecto, contuvo sus observaciones de despedida ante el Comité Interamericano de la Alianza para el Progreso (CIAP).

El reformista chileno de 48 años se retira a fin de mes de la conducción del Banco para reincorporarse a la vida pública de su país.

Herrera dijo que "es evidente que en numerosos países latinoamericanos se han venido generando movimientos nacionalistas de fuerza creciente que enfocan el desarrollo como un proceso en que el esfuerzo propio debe asumir un papel mucho más importante y responsable de lo que ha sido habitual hasta ahora. Estos y otros claros antecedentes ponen en evidencia que las condiciones en que se realiza actualmente el proceso de desarrollo en nuestros países son muy distintas a las que prevalecían cuando a comienzo de 1960 se lanzó la Alianza para El Progreso.

Luego previno contra "los que se angustian ante el temor de que nunca se disponga del tiempo suficiente para resolver los problemas del desarrollo aplicando ordenadamente fórmulas ortodoxas que respondan a soluciones rigurosamente técnicas".

"El desarrollo económico, por su naturaleza misma" afirmó, "es un proceso de cambios, tanto más frecuentes y profundos, cuanto más auténtica y generalizada sea la participación del pueblo en el proceso político, proceso éste último que es el que orienta y da contenido social al desarrollo económico.

## Militares exiliados hicieron declaraciones en Lima, Perú

Lima, 18 (AP).- "El gobierno del general Juan José Torres cada vez se inclina más al comunismo y la situación en nuestro país se esta tornando caótica", declararon ocho militares bolivianos que llegaron a Lima en viaje a Brasil, donde se asilarán.

Los oficiales citados estuvieron 34 días asilados en la embajada brasileña en La Paz luego de haber tomado parte en una conspiración contra Torres el 11 de enero.

El mayor Ricardo Sánchez, declaró que la lucha de un grupo de miembros de las Fuerzas Armadas contra la "implantación del comunismo en BOLIVIA ha motivado nuestra salida del país".

Aparte de Sánchez llegaron los capitanes Carlos Fernández, Jorge Escóbar, Rolando Arzabe, Rolando Saravia, Ambed Becerra, Oscar Angulo y Hugo Buezo.

Los militares declararon que tienen esperanzas de poder retornar pronto a BOLIVIA cuando se amile su destierro, y expresaron que "el pesar de muchos de los miembros de las fuerzas armadas de BOLIVIA es combatir el comunismo. Por esta razón, es posible que se produzcan otros complots, que traten por todos los medios de impedir la carrera hacia el comunismo".

## En Brasil aumentaría un 30 por ciento la producción de trigo

-RIO DE JANEIRO, 18 (INTER PRESS SERVICE).- Técnicos del Ministerio de Agricultura estiman que la cosecha de trigo 1971/72 podría alcanzar a 1,700.000 toneladas, un 30 por ciento superior a la del ciclo agrícola anterior. Si se alcanza esa cifra, el 60 por ciento de la demanda interna sería abastecido por la producción nacional: Brasil consume alrededor de 3 millones de toneladas de trigo anuales.

Técnicos ministeriales señalaron que, a pesar de la intensa sequía que afectó a las regiones trigueras de San Pablo la cosecha de esta campaña será superior a la del año pasado.

### Según el Vaticano:

## Aumentan los católicos pero disminuyen los sacerdotes

CIUDAD DEL VATICANO, 18 (INTER PRESS SERVICE).- Mientras el número total de católicos aumenta a nivel mundial, disminuye el de los sacerdotes. Estas son las conclusiones de un estudio estadístico llamado "Actividades de la Santa Sede 1970", que contiene un resumen de todas las labores del Papa y de la curia romana durante el pasado año.

Los católicos del mundo, que en 1968 eran 515.820.760 en 41 países, alcanzan hoy a 526.604.110, es decir, 10.783.350 más en un año. En tanto, los sacerdotes seculares que en 1968 llegaban a 237.357 en 1970 sumaban sólo 236.167 y aquéllos pertenecientes a órdenes regulares, en el mismo período pasaron de 115.828 a 115.542. Es decir, en el curso de dos años la disminución global fue de 1.476.

Este fenómeno, según la citada fuente, obedece a los decesos (4.344 en 1969 y 4.532 en 1970) y al menor número de ordenaciones sacerdotales (584 menos en el mismo período). La diferencia en el número total es atribuible a la creciente cantidad de sacerdotes que, por distintas razones, abandonan los hábitos.

Mientras en Europa, en 1968, existía un sacerdote por cada 1.208 fieles, en Estados Unidos, uno por cada 4.272 y en Africa uno por cada 10.540, en el año recientemente concluido la relación fue la siguiente: Europa, un sacerdote por cada 1.219 fieles, Estados Unidos, uno por cada 4.415 y Africa, un sacerdote por cada 11.290 fieles.

## La URSS. refuerza su flota submarina

BRUSELAS, 18 (INTER PRESS SERVICE). Además de incrementar su marina de superficie, los soviéticos están llevando adelante un importante plan de reforzamiento de su flota submarina. Ello es lo que trascendió en medios de la NATO y de la marina de los EE.UU. provocando en ambos ambientes seria preocupación. De acuerdo con Sir Nigel Henderson, Jefe de la Comisión Militar de la Alianza del Atlántico Norte, los soviéticos poseen en la actualidad alrededor de 350 submarinos, contra alrededor de 2.60 de los países de la Alianza occidental.

Aún cuando los expertos militares sostienen que los sumergibles occidentales son superiores a los soviéticos, es también cierto que estos no son utilizables en el área oceánica, en la actualidad el arma submarina no representa una simple amenaza a la navegación de superficie sino un potencial bélico muy peligroso y potente, dado que los sumergibles se encuentran armados atómicamente y a diferencia de las instalaciones fijas de cohetes son difícilmente localizables.

Según recientes estudios estratégicos, los rusos están en condiciones de construir de 10 a 14 submarinos por año. Los submarinos rusos en operaciones serían de tres tipos 1) de ataque nuclear, alrededor de 50 serían del tipo norteamericano Polaris, es decir que pueden disparar desde abajo de la superficie del mar. 2) De ataque convencional, también alrededor de 50, armados con cohetes menos potentes, 3) De ataque a pequeñas distancias, se trataría de un contingente de más de 200.

### *Presidente colombiano:*

## Defendió régimen de tratamiento común al capital extranjero en Pacto Andino

BOGOTA, 18 (INTER PRESS SERVICE).- El Presidente Misael Pastrana Borrero hizo una cálida defensa del régimen de tratamiento común al capital extranjero en los países de la Subregión Andina, en un discurso dirigido a los directivos de la Asociación para el Desarrollo de Latinoamerica ADELA. El mandatario expresó que el Pacto Andino de capitales no es un muro para el capital extranjero, como tampoco es puerta abierta por donde puedan pasar indiscriminadamente todo tipo de inversiones y agregó". Colombia presenta a lo largo de los últimos años una legislación generosa en materia de inversiones extranjeras, ha ofrecido el ambiente más propicio para estas, y, sin embargo, las cifras nos demuestran que en su totalidad, sólo ascienden a 422.8 millones de dólares, de los cuales 106 millones corresponden al sector financiero o de comercio. En los últimos cuatro años en los que ha regido un estatuto serio y claro en lo que se refiere a las condiciones en que deben inspirar el trato al capital extranjero, los inversiones nuevas alcanzaron sólo a 53.1 millones de dólares, y la curva se presenta en tal forma descendente que en el primer semestre del año pasado antes del acuerdo de Lima, estas subían unicamente a la reducida suma de 3.27 millones de dólares "En contraste con los datos anteriores continuó Pastrana los giros por utilidades y regalías en los mismos cuatro años, ascendieron a 75 millones de dólares, es decir que la balanza de pagos por este concepto ha registrado una tendencia negativa para Colombia. En este mismo lapso las firmas extranjeras contrataron préstamos por 128,7 millones de dólares y para amortización del capital y del interés han hecho uso de giros por 47.29 millones de dólares" "No es mi propósito, continuó el presidente al mencionar estos datos desalentadores, desvalorizar infundadamente la inversión extranjera, pero si poner de presente, una vez más, cómo estos países en desarrollo tienen que buscar la expansión de sus economías adaptando mecanismos más flexibles y estrategias más profundas como la defensa de los productos primarios en el mercado mundial". El mandatario se refirió luego al Pacto Andino en los siguientes términos". Cuando los países asociados del Pacto Andino decidimos emprender con esfuerzo y generosidad la tarea de promover la integración con miras a un mercado más intenso para nuestros productos, lógicamente comprendíamos que estábamos provocando la afluencia de mayores recursos y la formación era precisamente para romper la limitación asfixiante de unos mercados reducidos que por la carencia de oportunidades adecuadas, facilitan que el ahorro se desvíe hasta sectores especulativos".

En el estatuto de Lima, lo que se ha buscado primordialmente es evitar una competencia inducida y deliberada que conduzca a nuestros países a una sorda puja de incentivos tendientes a que la industria extranjera una vez liberado un producto en virtud de concesiones especiales se apodere fácilmente de estos mercados y elimine abruptamente unas industrias propias. Ciertamente menos avanzadas en técnica y administración"

"El esfuerzo de integración económica, tiene justificación si está concebido como una relación justa y equitativa entre gobiernos y si persigue unos objetivos nacionales pero carecería de todo sentido si ella condujera, por el contrario a sacrificar la iniciativa local, no es esta una posición chauvinista sino corresponde a elementales objetivos del desarrollo.

## Campañas sobre tupamaros difundió BBC de Londres

MONTEVIDEO, 18 (INTER PRESS SERVICE).- Que son los tupamaros y que objetivos políticos tienen preguntó al Ministro del Interior Uruguayo doctor Santiago de Brum Carbajal, un periodista de la BBC de Londres.

El Ministro respondio "No tienen ningún objetivo político, son una organización de delito común. Empezaron por apropiarse de los dineros de los bancos a efectos de tener recursos propios, puede (agrega textualmente) haber un ideólogo de desvío mental, y tiene -señala- sospechamos nosotros, dirección exterior. Pero objetivos políticos en realidad no han explicado en ninguna forma que ellos puedan tener".

Ante otra pregunta sobre la situación nacional, el Ministro indicó que "No hay ningún problema de caracter social en Uruguay" y que tampoco "En el orden económico puede hablarse de pauperismo y pobreza".

En este enfoque puede estar precisamente, una clave fundamental para la explicación del drama uruguayo. Ninguna explicación sociológica explica hoy, los movimientos guerrilleros latinoamericanos como imputables a delincuentes comunes. Pero en Uruguay, sinembargo, esa es la explicación que se ha planteado a Nivel oficial. De las respuestas de un integrante del MLN a la BBC surge otra campaña : el punto de vista de la organización sediciosa" el test revolucionarias estas son indestructibles.

¿Simpatizan los tupamaros con algun partido político uruguayo para las próximas elecciones?

## Agenda

| | | |
|---|---|---|
| PRESENCIA | Av. Mariscal Santa Cruz 1295 | |
| Gerencia | | Tel. 52123 |
| Redacción | | Tel. 41123 |
| | | 40408 |
| Publicidad | | 51908 |
| Contabilidad | | Tel. 52123 |
| Casilla | | Tel. 25543 |
| Cajón Postal | | Nº 1451 |
| | | Nº 3251 |

FARMACIAS DE TURNO DEL 13 AL 20 DE FEBRERO

| | | |
|---|---|---|
| YUNGAS | Yungas 739 | 24127 |
| SAN LUIS | Diaz Romero 1334 | 24785 |
| SUIZA | Comercio 809 | 22214 |
| 3 DE MAYO | Illampu 1111 | |
| MERIDA | Avs. Manco Kapac-República | 20455 |
| 17 DE MAYO | Av. Ecuador 2106 | 40811 |

TELEFONOS DE URGENCIA

| | |
|---|---|
| Bomberos | Tel. 119 |
| Asistencia Pública | Tel. 118-21211 |
| Policía (DIC) | Tel. 110 |
| Tránsito | Tel. 26144 |
| Agua | Tel. 26625 |
| Energía | Tel. 54321 |
| Teléfonos (reclamos) | Tel. 113 |
| Informaciones | Tel. 104 |
| Señorita Hora | Tel. 117 |
| Larga distancia exterior | Tel. 53902/39 |
| Interior | Tel. 20402/03 |
| Hospital de Clínicas (central) | Tel. 22821/3263 |

FLOTAS

| | | |
|---|---|---|
| TRANSPORTES UNIVERSO | Av. Montes 638 | Tel. 43831 |
| TRANSPORTES SAMA | Murillo esq. Graneros | Tel. 28061 |
| FLOTA UNIDOS | Calle Bozo esq. Montes | Tel. 25803 |
| ANDING | León de la Barra 360 | Tel. 39471 |
| BERMEJO | Av. Pando 148 | Tel. 28981 |
| CONTINENTAL | Av. Montes 675 | Tel. 29051 |
| COPACABANA | Av. Montes 820 | Tel. 26377-40402 |
| LAURO | Av. Camacho 1223 | Tel. 27677 |
| TRANSPORTES PILCOMAYO | Figueroa esq. Tiquina | Tel. 23858 |
| DIANA | Pl. San Francisco 300 | Tel. 26376 |
| ALIAGA | Av. Montes 700 | Tel. 23410 |
| URUS | Bozo 194 | Tel. 50791 |
| TRANSPORTES SAN CRISTOBAL | Plaza Alexander Nº 190 | Tel. 27775 |
| FLOTA YUNGUEÑA | Av. Tejada Sorzano Nº 34 | |
| TRANSPORTES GUALDAQUIVIR | Tiquina 37 | Tel. 28911 |

EMPRESAS AEREAS

| | | |
|---|---|---|
| LLOYD AEREO BOLIVIANO | | Tel. 34643 |
| | | 53132 |
| | | 55756 |
| | | 51155 |
| | | 51163 |
| | | 59055 |
| LUFTHANSA | | Tel. 27677-3436 |
| AEROLINEAS PERUANAS | | Tel. 27093 |
| AEROLINEAS ARGENTINAS | | Tel. 50791 |
| BRANIFF INTERNATIONAL | | Tel. 59605 |
| AVIANCA | | Tel. 43008-4386 |
| AIR FRANCE | | Tel. 51740 |
| LAN | | Tel. 28536 |
| KLM | | Tel. 42563 |
| PAN AM | | Tel. 84517-41863-2837 |
| BOA | | Tel. 26387 |
| VARIG | | Tel. 21340 |
| ECUATORIANA | Av. 16 de Julio 1800 | Tel. 54472 |
| IBERIA | Edificio Petrolero | Tel. 30276-2426 |
| ALITALIA | Av. Camacho 1280 Edificio Casa Bernardo | |
| SWISSAIR | | Tel. 23494 |
| ESTACION CENTRAL | | Tel. 55317 |
| ESTACION GUAQUI | | Tel. 52514-3510 |
| | | Tel. 26842 |

## COTIZACIONES MONETARIAS

Cotizaciones monetarias del día de ayer proporcionadas por la Casa de Cambios "La Paz" ubicada en la calle Bueno No. 285- Teléfono 5-4849.

| | | Compra | Venta |
|---|---|---|---|
| 1 Dólar Billete | $b. | | |
| 1 Libra Esterlina (Oro) | | 130.-- | 158.-- |
| 1 Dólar (Cheque Bancario) | $b. | 12.-- | 12,11 |
| 1 Escudo | $b. | 0.40 | 0,49 |
| 100 Soles | $b. | 22.-- | 25.- |
| 1 Cruceiro | $b. | 2.10 | 2.50 |
| 1 Peso Argentino | $b. | 2.60 | 3,10 |

La Paz 18 de febrero de 1971

ARTEFACTOS PARA EL HOGAR
National
Son de prestigio mundial

## Corporación Minera de Bolivia
## CONCURSO DE MERITOS

Se convoca a Concurso de Méritos para la provisión de cargos en la Agencia de Nueva York de la Corporación Minera de Bolivia, cuyos requisitos son los siguientes:

1.- Ser boliviano de nacimiento.
2.- Título Académico en Provisión Nacional.
3.- Amplio conocimiento teórico de Comercialización de Minerales y Metales.
4.- Experiencia en operaciones de venta de minerales y metales.
5.- Conocimiento de nuestra organización.
6.- Dominio del idioma inglés (completo)
7.- Pretensiones de sueldo.

Los documentos que acrediten los requisitos enumerados, deberán ser presentados en la Gerencia de Finanzas de la Corporación Minera de Bolivia, Avenida Mariscal Santa Cruz No. 1092 Primer piso, hasta horas 18.30 del día jueves 25 de febrero de 1971.

La Paz, 15 de febrero de 1971

Gerencia de Finanzas
CORPORACION MINERA DE BOLIVIA

## COMITE DE OBRAS PUBLICAS DEL BE
## Obras civiles de cerámica en Trinida
## Segunda convocatoria

Habiéndose declarado desierta nuestra convocato 1-71 llámase por segunda vez a empresas constructoras de primera, segunda y tercera categoría para concursar a la licitación de obras civiles de cerámica en Trinidad hasta fecha 24 de febrero de 1971 horas 17.

Relaciones Públicas

## UNIVERSIDAD CATOLICA BOLIVIANA
## CONVOCATORIA PARA CATEDRATICOS

*El Departamento de Economía de la Universidad Católica Boliviana llama a concurso para llenar las cátedras en las siguientes asignaturas:*

Macroeconomía
Geografía Económica
Teoría Monetaria
Teoría Fiscal
Economía Matemática
Economía Agraria
Economía Minera
Historia del Pensamiento Económico
Comercio Internacional
Historia Económica de Bolivia
Política Crediticia y Bancaria
Teoría del Desarrollo
Planificación del Desarrollo
Política Económica

*Los interesados deberán presentar sus expedientes en la Secretaría General hasta el día Sábado 20 de los corrientes a hrs. 12.*

## Y.P.F.B.
## Adquisiciones
## Licitación Pública Nº 95-71

Se invita a todas las firmas importadoras interesadas en la provisión de PLANCHAS DE ACERO, se sirvan pasar por nuestra Sección Caja, 3er. piso del edificio central de Y.P.F.B. para ratificar el Pliego de Condiciones y Especificaciones previa cancelación de $b. 20.-

Las propuestas en sobre cerrado, lacrado y con las formalidades legales se recibirán hasta el día MIERCOLES 24 DE MARZO a horas 18.00, en la oficina 401, División de Adquisiciones 4o. piso del edificio de Y.P.F.B. Sección Licitaciones

La Paz, 17 de Febrero de 1971

LA GERENCIA GENERAL

## Universidad Técnica del Beni
## Concurso de méritos y examen de competencia

Habiéndose declarado desierto el concurso para las cátedras de Química Orgánica, y Química Analítica de la Facultad de Zootecnia, el Honorable Consejo Universitario ha resuelto ampliar la convocatoria a las mismas hasta el día 25 del presente a horas 17.

Los interesados podrán inscribirse en la Secretaría General de la Universidad Técnica del Beni (Calle Cochabamba No. 666, Casilla No. 38, Telf. 371) Adjuntando la siguiente documentación:

I Título Académico
II Certificados de experiencia pedagógica
III Curriculum Vitae refrendado con los respectivos certificados
IV Datos de identificación

Ing. Gregorio Bernal
Secretario U.T.B.

## Comité de Obras Públicas del Beni
## CONCURSO DE MERITOS

Se llama a Concurso de Méritos para la provisión de los siguientes cargos:

- JEFE DEL DEPARTAMENTO DE ELECTRIFICACION
Para un Ingeniero Electricista
- UN TECNICO EN COOPERATIVAS
- UN TOPOGRAFO

Requisitos básicos para los concursantes:

1.- Curriculum Vitae, acompañado de los certificados que acrediten los méritos del postulante.

2.- Pretensiones de sueldo mensual.

3.- Los interesados deben remitir sus expedientes, hasta el 27 de febrero del presente año, a la siguiente dirección: Comité de Obras Públicas del Beni.- Casilla No. 100.

Mayores informaciones en la Secretaría General del Comité.

Trinidad, febrero de 1971

RELACIONES PUBLICAS

## Contraloría General de la República
## Comisión Nacional de Vehículos Oficiales
## COMUNICADO

*La Comisión Nacional de Vehículos Oficiales comunica a los usuarios de movilidades oficiales de cualquier índole y repartición, que los mismos no podrán circular ni realizar viajes fuera de la ciudad bajo ningún motivo durante los días de Carnaval con excepción de los previstos en disposiciones vigentes. La contravención será sancionada con el docomiso inmediato de los vehículos por las autoridades nacionales e Inspectores de la Comisión Nacional sin derecho a reclamo alguno.*

*Por otra parte, con referencia al cambio de placas oficiales, se concede como último plazo hasta el día 28 del presente mes de febrero, caso contrario se procederá al decomiso de las placas antiguas (amarillas)*

*La Paz, 15 de febrero de 1971.*

*Fdo. Hugo Montero Andrade*
*JEFE DE LA COMISION NACIONAL DE VEHICULOS OFICIALES*

*Vo. Bo.*
*CONTRALOR GENERAL*

ATENCION
Para las fiestas de Carnaval, CORPASA le ofrece los extraordinarios CASCOS ESPACIALES

Puede utilizarlos en su disfraz o en su comparsa o para la protección del juego con agua.
Muy especial para los PEPINOS MODERNOS
Por ser de plástico, no se deteriora con el agua.
Posee un pito especial y luz interna a pilas
ELEGANTE-PRACTICO-ECONOMICO
VENTAS EN:
CORPASA
Juan de la Riva 1407 - 1409

PRESENCIA

DIRECTOR HUASCAR CAJIAS
SUB-DIRECTOR RENAN ESTENSSORO
GERENTE ARMANDO MARIAGA

## Deserción escolar

*Las autoridades educativas han dado a conocer cifras que mueven a serias reflexiones. En primer lugar, han hecho notar que, pese al esfuerzo realizado por el Estado, que destina el 30% de sus ingresos fiscales a la educación, sólo puede atenderse al 58% de la población escolar correspondiente al nivel primario; el restante 42% pasa a engrosar la cantidad ya elevadísima de analfabetos. Pero no se trata solamente de eso, sino del fenómeno, tan serio como el anterior y, en algunos aspectos, más grave, de la deserción escolar la que, por producirse en los primeros años de la escuela primaria, repercute en el llamado analfabetismo funcional, es decir, en que, por falta de hábitos estabilizados en suficientes años o por falta de oportunidad, inclusive los que han aprendido a leer no ejercitan esta facultad y, por desuso, concluyen por perderla por lo cual, al cabo de unos años, integran también el grupo de los analfabetos.*

*Las cifras, decíamos, son desalentadoras. De cada 100 niños que comienzan la primaria, sólo 25 concluyen el cuarto curso y sólo 20, el último -las autoridades se han referido al sexto curso de primaria. Esto quiere decir que de cada cinco niños que comienzan la primaria, cuatro no la concluyen. Y eso sucede precisamente en el ciclo que ha sido declarado obligatorio por la ley.*

*No paran allí las desventuras. Hoy, en todo el mundo, se ha presentado el fenómeno de la ampliación de la educación secundaria, abierta cada día a mayor cantidad de personas. En nuestro caso, de cada veinticinco niños que comienzan la primaria, sólo uno llega a conseguir el título de bachiller. En numerosos países las comparaciones son útiles- la proporción es completamente distinta: de cada dos niños que iniciaron la primaria, uno concluye la secundaria u otro tipo de educación media -esta última no es reproducida en las estadísticas de deserción escolar sino en su rama secundaria o humanística, porque ella es, en absoluto, predominante, lo que no sucede en los sistemas educativos modernos en los que existe una gran diversificación-.*

*Tampoco, pese al crecimiento de los últimos años, la situación de la educación universitaria puede considerarse como satisfactoria. Uno de cada 250 niños que comenzó la primaria, sigue la universidad (ésta, por su parte, tiene también elevados índices de deserción, de modo que, en algunas especialidades, sólo uno de cada diez o ocho que comenzaron una carrera, la concluye). Lo anterior quiere decir que, aproximadamente, uno de cada cuatrocientos habitantes del país es universitario, mientras esa proporción es de cinco a ocho veces mayor en países adelantados.*

*Las razones para que este fenómeno de crisis se presente, son numerosas. Hay, como las autoridades han señalado, una falta de conciencia en muchos padres de familia y hasta en los propios estudiantes, acerca de la importancia y la necesidad de acudir a los establecimientos educativos de diverso nivel. Parte, sólo parte, de esta deficiencia puede ser salvada por medio de una campaña de convencimiento, pues ésta ha de trapezar muchas veces, con la propia ignorancia de los padres. El otro grupo de causas, el de las socioeconómicas, es de alcance mayor y más difícilmente salvable. Sin embargo, también en éste se podría hacer algo, quizá significativo, si esas causas no fueran conocidas sólo en sus aspectos globales, sino en detalle, en relación con cada alumno, y éste pudiera contar con que algún personal escolar lo ayudara a resolver esos problemas, dentro de lo posible. Este personal de investigación social y de ayuda, no existe en nuestras escuelas y colegios, probablemente porque no hay suficientes especialistas y porque todo dinero disponible se emplea en crear nuevos ítems para profesores. Sin embargo, algo tiene que comenzar a hacerse, siquiera en los centros más poblados, para luego extender la experiencia a los demás.*

*Frente a esta situación, no es fácil encontrar soluciones rápidas y efectivas. Pero, por lo menos, las informaciones oficiales sirven para llamar la atención sobre el problema, lo que puede ser el comienzo de una toma de conciencia que lleve a adoptar medidas que pongan remedio a lo que sucede.*

## Diversificación de nuestras exportaciones

Nuestras exportaciones de productos agropecuarios forestales apenas llegan aproximadamente al 10 por ciento del total de nuestras ventas al exterior. Esto quiere decir que todavía somos un país fundamentalmente minero, que la espina dorsal de nuestra economía se apoya en la exportación de estaño, wolfram, antimonios, etc. Sin embargo, si realizamos una lira comparación con el cuadro de rubros exportable de hace una década encontraremos que se ha logrado una cierta diversificación, aunque no en la medida o volumen que nos libere de la condición de monoproductores.

El esquema de nuestra economía no es el mismo de hace diez años, ya que la incorporación de los rubros agropecuarios en nuestras exportaciones supone, mismo, el autoabastecimiento del país con algunos productos que antes debíamos importar. Este autoabastecimiento representa para el país un gran ahorro de divisas y, por otra parte, la apertura de fuentes de trabajo para un gran porcentaje de nuestra población activa. Los rubros de exportación son aun muy pocos. Se reducen a café, carne vacuna, algodón, azúcar, maderas finas, goma, castaña, y algunos otros de menor importancia. Es muy posible que en un futuro próximo se incrementen a través de la política que ha adoptado el gobierno de otorgar créditos de exportación y otras facilidades que signifiquen un verdadero estímulo para quienes se ocupan de producir para comercializar en el exterior.

La diversificación exportable ofrece grandes perspectivas. La creciente producción de café, algodón y madera, entre otros, puede aumentar en un porcentaje muy apreciable, según informes del Ministerio de Industria y Comercio. Si a estas líneas exportables sumamos la posibilidad de aumentar las ventas de goma, castaña y posiblemente impulsar las de frutas tropicales y subtropicales llegaremos a cambiar fundamentalmente la estructura de nuestro comercio exterior y mejorar la balanza comercial con países latinoamericanos y europeos.

Las primeras experiencias en la exportación de frutas, por ejemplo, han sido alentadoras y ponen de evidencia que nuestra capacidad para competir en los mercados internacionales es favorable no sólo por la calidad del producto, sino por su presentación, precios y cumplimiento de los requisitos fitosanitarios. Si el gobierno verdaderamente pone en práctica su política de proteger nuestras exportaciones, una vez que se

(Pasa a la página 6)

# Análisis de la Estrategia Socio-económica de Desarrollo Nacional

Por el Lic. Jorge Arteaga Castro

En este artículo solamente presentaré un análisis de aquellos aspectos que consideró más importantes de la Estrategia Socio - Económica del Desarrollo Nacional preparado por Planificación.

Planificación enfoca el problema de la Estrategia desde los ángulos político, económico y social. La mécula de la estrategia es básicamente política.

En lo externo lanza una protesta contra el imperialismo y sus órganos de dependencia, en lo interno propone incorporar a nuestras masas analfabetas y marginadas dentro de una economía dinámica y moderna. Para alcanzar los anteriores objetivos Planificación sostiene que el Estado debe tomar a su cargo el desarrollo de todos los sectores básicos de la economía y que los trabajadores deben tomar para sí la exclusiva responsabilidad de desarrollar al país. En lo político entonces se presente un esquema que consiste fundamentalmente en un pacto de trabajadores con su patrón el estado, luchando ambos contra el imperialismo.

Hasta aquí, los planteamientos de la Estrategia son claros, terminantes y definidos. Aunque en este nivel hay poco que añadir, personalmente me hubiera gustado que el ataque contra el imperialismo se hubiera profundizado más, considerando a Bolivia como lo que los organismos internacionales les gusta llamarnos: un país de menor desarrollo económico relativo sin litoral (una especie de pobre entre los pobres del Tercer Mundo) y víctima no de un solo imperialismo, sino de varios -a cual más angurriento, despiadado e insensible y viviendo en un conubernio a todas luces inmoral. Sin embargo esta observación es de grado y no de fondo, porque la idea central está muy bien dicha por Planificación.

Al nivel político - social el esquema pertenece a un modelo que los economistas llaman formalizado o rígido -contrario a los modelos discrecionales que permiten una gran capacidad de maniobra para adaptarse fácilmente a la cambiante realidad.

Es rígido porque, si por ejemplo, el Estado no tuviera la capacidad de desarrollar un sector básico de la economía, tampoco permitiría que otro sector lo haga. O sí, con otro ejemplo, los trabajadores vieran que no conviene a sus intereses tomar para sí la exclusiva responsabilidad de desarrollar el país (un bulto demasiado pesado para cualquier espalda) tampoco habría otro grupo quien se la tome. Pero estas no son tampoco objeciones de fondo, porque, aun a este nivel, se puede presumir que los propios estrategas pensaron darle una mayor flexibilidad al modelo, pero que no tuvieron el tiempo para expresarla.

Otro concepto bueno pero no muy bien expresado gira en torno a la dependencia de Bolivia y el objetivo de acabar con ella para alcanzar la liberación nacional.

Lo que realmente se quiere decir es que Bolivia desea evitar la explotación de los imperialismos y alcanzar una interdependencia honorable que le permita en lo económico vender sus productos a precios razonables y comprar todo lo que necesita del exterior dentro de la misma equidad.

Ahora paso a considerar aquellos aspectos de la estrategia que merecen especial cuidado por lo delicado de su mecanismo y lo complejo de su funcionamiento. El primero de estos aspectos se refiere a las metas de crecimiento económico.

Una Estrategia para merecer tal apelativo debe cuantificar el ritmo de crecimiento del producto nacional que se propone conseguir en un período determinado -año, quinquenio, decenio. Sin esta cuantificación no puede existir estrategia alguna posible. Se la podrá llamar una lista de objetivos y políticas que se piensan seguir, pero no podrá jamás llamarse Estrategia. Y la razón es muy sencilla: cada tasa de crecimiento implica en sí misma una política definida de crecimiento económico. Pondré dos ejemplos:

Si una estrategia diseñada para Bolivia empieza fijándose como objetivo el crecimiento del producto nacional al ritmo del 5% acumulativo anual, entonces es necesario establecer el monto de la inversión necesaria para llegar a este ritmo de crecimiento. Asumiendo que el producto Nacional en 1971 sea de 900 millones de dólares, se sabe a grosso modo que el país necesitará invertir aproximadamente 20% de esta cantidad para conseguir un crecimiento del producto nacional del 5%.

En otras palabras, cada cuatro dólares que se inviertan en Bolivia producen un incremento de un dólar en el producto nacional.

Esto quiere decir que en Bolivia se necesitarían invertir 180 millones de dólares en 1971

Ahora bien, Planificación, propone en su Estrategia que el desarrollo económico debe ser provocado principalmente con ahorros internos y a través del Estado. Cuando Planificación dice "principalmente" dá a entender que los ahorros internos deben aportar por lo menos con el 60% del total de las inversiones necesarias en el país, porque si el porcentaje es menor, ya no sería "principalmente"

Esto quiere decir que el país deberá aportar con 108 millones de dólares de los 180 que estamos considerando son necesarios invertir en 1971. El resto, o sea 72 millones de dólares deben venir del exterior.

En vista de que es una Estrategia estatizante, debemos también suponer que el gobierno deberá aportar con por lo menos, el 60% de los ahorros internos, o sea con 65 millones de dólares, y el resto, 43 millones de dólares tendrá que venir del sector privado.

Planificación reconoce que en el pasado todo el sector público en su conjunto nunca ha podido aportar de sus recursos internos con más de 20 millones de dólares para el desarrollo de este país, el resto vino de créditos extranjeros. Pero vamos a presumir que en 1971 y en los subsiguientes años el sector público pueda, por uno de esos milagros de la naturaleza, aportar con los 65 millones de dólares que se necesitan de contribución local. También vamos a presumir que los créditos y ayudas extranjeras de organismos internacionales, de gobiernos capitalistas y socialistas, de proveedores particulares y de otras fuentes, también aportarán sin problemas con los 45 millones que se necesitan para completar los 180 millones de inversión global. Con todo lo cual para fines de 1971 habremos conseguido desarrollar al país en el 5% que se establecía como objetivo en primera instancia.

Ahora pondremos otra tasa de crecimiento para ver cómo se alteran fundamentalmente todos los factores. Supongamos que fijamos como meta de crecimiento del producto nacional el 10% para 1971. Si cada 4 dólares producen un dólar de aumento, para crecer al 10% necesitaremos el 40% del producto nacional o una inversión de 360 millones de dólares en 1971

Y si todavía insistimos en que el desarrollo debe ser financiado básicamente con fuentes internas, entonces necesitaremos - 216 millones de dólares de aporte local y 144 millones de dólares de aporte extranjero, considerando que los primeros contribuirán con el 60% y los segundos con el 40% del total.

Para que Bolivia pueda movilizar 216 millones de dólares de inversión de sus recursos internos se necesitará cambiar radicalmente las estructuras, porque ningún gobierno en las condiciones actuales podrá aumentar los ahorros en semejante magnitud.

Para un país como Bolivia invertir de sus recursos internos el 25% de su producto nacional significa disminuir en la misma proporción los sueldos, salarios e ingresos reales, de todos los habitantes y estantes de este país. En otras palabras todos los habitantes deben disminuir su consumo en un 24% Probablemente esto se pueda conseguir implantando el paredón y otras políticas de la misma especie pero con medios democráticos, nunca.

Estos dos ejemplos de tasas de crecimiento ilustran patéticamente cuanta diferencia cuantitativa y sobre todo cualitativa hay entre ellas y el consiguiente cuidado que deben tener los estrategas en anunciar una política de desarrollo. A pesar de los peligros que implica, sin embargo es absolutamente indispensable fijar la tasa de crecimiento del producto nacional por cuanto ella obliga a enfrentarse con las posibilidades reales que tiene un país y planificar sensatamente una estrategia de desarrollo acorde con el bolsillo propio y ajeno.

Otro esquema que quiero considerar sobre la estrategia del desarrollo se refiere al dilema implícito sobre un aumento de la inversión versus un aumento del consumo. Es decir, de la colonial contradicción que significa querer aumentar el consumo y la inversión al mismo tiempo.

La estrategia se propone canalizar hacia la inversión, por un lado, la mayor parte de los recursos disponibles en el país y en el extranjero. Y por otra parte, también con el objetivo de favorecer el desarrollo, se propone aumentar el ingreso monetario de los consumidores de menor ingreso para estimular la producción de artículos de consumo popular y elaborados en Bolivia en fábricas que actualmente trabajan a menos de su capacidad normal. En otras palabras se quiere aplicar un modelo keynesiano a la economía boliviana.

Como se recordará, Keynes fue un economista inglés que para salvar a los países altamente industrializados de la Depresión de 1929 propuso se aumente el ingreso de las personas para que éstos puedan consumir mayor cantidad de bienes y servicios y en consecuencia estimulen la producción industrial que estaba paralizada en aquel entonces en más del 50% de su capacidad.

Hay algunos economistas modernos que también proponen el mismo esquema para algunos países subdesarrollados.

Pero no conozco ninguno que se atreva a proponer el mismo esquema para países de economía tan incipiente como la nuestra.

La razón fundamental para que no se puedan aplicar esquemas keynesianos es que en Bolivia la elasticidad de la oferta, precisamente por falta de la industrialización, es casi cero. De modo que cuando se aumenta el poder adquisitivo de los consumidores el único resultado práctico que se obtiene es el disminuir las reservas de divisas del país, porque la economía no tiene la suficiente agilidad como para satisfacer los aumentos de la demanda con nueva producción de bienes y servicios. En consecuencia el aumento de la demanda se traduce en gran proporción en un aumento de la demanda de artículos importados, con la consiguiente disminución de la reserva de divisas del país.

Si a pesar de estos cuellos de botella que actualmente tiene la economía Planificación insiste en aumentar el poder adquisitivo de las masas, y para evitar la fuga de divisas impone controles de cambio, el resultado solo puede traducirse en una fuerte inflación como consecuencia del fuerte aumento de los medios de pago y de la falta de los bienes y servicios adicionales que serán necesarios para absorber el aumento de los medios de pago.

Además, por otra razón fundamental, el más grande peligro que se cierne sobre la aplicación de esta Estrategia es el fantasma de la inflación. Si por un golpe de mala suerte, el Gobierno de Bolivia no pudiera financiar los 180 millones de dólares que se necesitan para desarrollar este país al ritmo del 5% en 1971, y solo consiga la mitad, o sea 90 millones, entonces el país quedará virtualmente paralizado en su crecimiento porque esta cantidad apenas podrá cubrir la depreciación y obsolescencia de todos los activos fijos de la Nación. Si para evitar este desenlace, el Gobierno decide disminuir el consumo del pueblo a través del expeditivo de la inflación "controlada" es decir prestándose los 90 millones de dólares del Banco Central de Bolivia, entonces el resultado será el comienzo de una inflación pavorosa. Al cabo de un año los 90 millones habrán duplicado el circulante actual y como resultado del pánico, probablemente la velocidad de circulación del dinero se habrá triplicado y en consecuencia, los precios habrán subido en un 400%. En este caso, la inflación ya no sería tan "controlada" y forzosamente habremos obtenido el peor de los dos mundos: una inflación pero sin desarrollo.

## De todo un poco

### Un cuartel

(16)

La II División de Ejército ha hecho entrega de su cuartel de acuerdo al convenio que suscribió con ciertas fuerzas revolucionarias en octubre del año pasado. El amplio local servirá para una escuela, mientras que los efectivos de la división han sido trasladados temporalmente al cuartel del regimiento Camacho, en las afueras de Oruro. En esta forma y con grandes beneficios para la educación, que afronta el déficit de locales escolares, ha concluído un capítulo de la convulsionada etapa que estamos viviendo desde hace algunos años. El cuartel ya no será el escenario de operaciones militares y voces militares, sino el albergue del vértigo loco y alegre de voces infantiles.

Un cuartel es la imagen del ejército; algo así como el símbolo y, a la vez, la realidad de una de las instituciones que mejor refleja la nacionalidad. Un cuartel tiene su estilo propio y de ninguna manera puede ser considerado como el alojamiento de un grupo de soldados y oficiales sometidos a una misma vida de disciplina y obediencia. En su interior, no se agita lo discordante o fragmentario sino la unidad, la comunidad de ideales y pensamiento tal como ocurre en un convento. Esta es precisamente una de las razones que expone y desarrolla Vigny para demostrar que monjes y militares tienen muchas líneas coincidentes en sus vidas labradas por el sacrificio y la entrega a una causa.

En el cuartel, se va diseñando día tras día y hora tras hora un profundo sentimiento de amor a la Patria, así como en el monasterio o convento se perfecciona el amor a Dios. Es cierto que son dos estilos diversos, pero hablan en el fondo el mismo lenguaje y se sujetan a la misma regla de la obediencia, el espíritu de la jerarquía y la pasión por el servicio. De ahí que muchos de los grandes santos que venera la Iglesia salieron de los cuarteles. "Pensemos y hablemos como soldados" solía decir Ignacio de Loyola que, hasta la herida de Pamplona, fue capitán al servicio de Carlos V.

En el cuartel, por lo menos en el nuestro que recluta sus soldados entre los campesinos, se descubre la realidad prodigiosa de lo que es la nación. Entre sus muros y en la escuela se va formando y articulando el espíritu de la nacionalidad. De ahí precisamente que se pueda interpretar en el traspaso del cuartel de Oruro como algo que se ajusta a un hecho lógico. Asimismo, entre sus muros se cobija muchas cosas profanas y otras demasiado rudas, pero late un celoso concepto de la soberanía, de la patria terrenal que Dios nos dio por morada y en la cual debemos escribir nuestra historia con sus hechos gloriosos y aquellos otros de fracaso y frustración.

Confusio.

# Lázaro Cárdenas

Por Jaime Tejada Velasco

Porque Lázaro Cárdenas fue posiblemente el último gran estadista latino-americano no estridente en lo que va del siglo; porque el tiempo, moderador de los contrastes entre luces y sombras de los hombres que actuaron, permitiendo una mejor evaluación de éstos, y sobre todo porque los fugaces años, lustro y décadas van poniendo en la verdadera perspectiva de la historia a quines abrieron surco fecundo dejando huella rotunda y perdurable en el ascenso social y nacional de sus países, me refiero a Lázaro Cárdenas que reunieron tales condiciones fue el hombre que consolidó la gran Revolución Mexicana superando una larga guerra civil que, fuera del caos resultante, tomó un millón de vidas para dar las bases constitucionales del México de hoy. Y debo repetir que sin estridencias y con la parquedad del nativo michoacano, fue modelo en lo esencial del revolucionario latinoamericano que desde los años cincuenta aparece en el escenario de América del Sur.

Quien escribe siendo estudiante de la Universidad de México y Agregado Civil a la Legación de Bolivia, tuvo el privilegio de conocer personalmente al entonces Presidente de los Estados Unidos Mexicanos, Gral. Lázaro Cárdenas.

Por el hecho citado y al margen de cualquier sentimentalidad pero con convicción y sinceridad absolutas, me atrevo a referirme a esta gran figura americana aunque se muy bien que no me encuentro calificado y menos llamado a hacerlo, excepto por la razón insólita de que nadie en Bolivia a la muerte de Lázaro Cárdenas ocurrida al finalizar el pasado año, dijo o escribió algo como justo homenaje y obituario al gran desaparecido, pese a que había mucho que aprender, reflexionar y decir por quienes fueron al país mexicano como representantes oficiales de Bolivia, o los intelectuales, historiadores, profesionales y aún estudiantes que habiendo vivido en México parecieran haber ignorado por desmemoria o ausencia de una justa valoración de esta vida casi legendaria, o tan sólo por valoración de una vida humana, a uno de los más extraordinarios personajes de América Latina en los tiempos de la convulsión luctuosa de los pueblos que insurgieron a partir de la Revolución Mexicana liderizada por Francisco I. Madero en 1910 que culminó con Lázaro Cárdenas al filo de los años cuarentas.

Cárdenas hablaba con característica parquedad. No era por lo tanto orador ni, en consecuencia, un demagogo revolucionario. Simple topógrafo al unirse a la Revolución y pragmático natural, actuaba y realizaba inspirado quizá por el imponderable llamado a la historia, intuitivamente y con sobriedad militar (aunque no se apoyaba necesariamente en las fuerzas armadas sino en las masas, estaba provisto del don de la percepción como el hombre común que fue, satisfaciendo con limitadísimos medios materiales los anhelos confusos de su pueblo; interpretándolos y dándoles forma y sentido en el marco de los verdaderos objetivos de la gran Revolución, siempre como hombre sencillo y parco emanado de la "Tierra", pero con las características de Estadista nato y de primera línea de infinita honestidad moral.

Introvertido en los confines de su personalidad y de su patria, para él la medalla no tenía dos caras sino tan sólo la de México altivo y justo. El águila azteca destruyendo a la serpiente.

Las básicas reformas de Cárdenas en 1937 y 1938 culminaron el proceso iniciado en 1910. En los años antes citados se hace entrega de tierras a los campesinos confiriendo a las masas rurales movilidad vertical y horizontal; se nacionaliza la industria petrolera y los ferrocarriles dando como resultado neto el mejoramiento en la calidad de vida del mexicano medio. Es decir que fueron medidas revolucionarias de dividendo inmediato para el pueblo y no tan sólo de esperanza. Nació una clase media pujante que es la sangre económica del México moderno, dejando atrás el vilifemo y "La Cucaracha" como simples temas de película. Los "Dorados" de Villa, fáciles para el gatillo, pasaron a la canción y a la anécdota para dar paso a una generación empresarial que

(Pasa a la página 9)

PRENSA

OPINION DE PERIODISTAS

ART. 4º D.S. DE 19 DE FEBRERO DE 1970

# En torno a la televisión

Escribe: Emilio Bailey Gutiérrez

Antes de entrar en la materia del presente comentario, es preciso rendir homenaje al primer aniversario del decreto que hizo posible el comentario independiente de los periodistas en la página editorial de sus periódicos. A ese decreto tan combatido por los retrógrados, pero que puso en evidencia el derecho de opinión de todo periodista.

* * * * *

Cuando uno escribe un comentario que tal vez llegue a ser leído por muchas personas, uno tendría el deseo de que ese comentario sea para alabar o apoyar cierta obra -caso operación sorpresa, por ejemplo-. Pero no siempre se puede dar ese gustito de comentar cosas buenas y eficientes. También existen - y son legión - temas y situaciones que obligan al comentarista a elevar su voz de protesta. Por lo mal que se llevan ciertos asuntos, por la ineficacia de ciertas operaciones, por los negociados que a diario van surgiendo de nuestra paupérrima economía (qué ironía!). Hoy me animo a hablar de la Televisión BOLIVIANA", porque realmente da lástima ver cómo está.

Leí el otro día un comentario en un matutino local, que realmente parece haber dado en el clavo: el problema radica, esencialmente, en esa discontinuidad de autoridades en el canal estatal. Dice que ya son seis o siete los presidentes que han dirigido ese canal. Unos - la mayoría - por el favor político, otros con verdadera capacidad por conocer los medios de comunicación con la experiencia que da la vida entregada al periodismo. Pero el mal como tal existe porque cada pocos meses la cabeza es cambiada por x o por z. Esta situación debe ser enmarcada con la más poco más de seriedad por las autoridades pertinentes, haciendo que es compecabezas sea resuelto. Poniendo la mirada al pueblo al que está dirigido ese poderoso medio de comunicación. Tratando de que la Televisión Boliviana no sea un juguete bonito que debe ser dirigido por cualquier empírico que cruza la calle Ayacucho.

En la Televisión, parece que se afirmara aquello de "no son todos los que están ni están todos los que son". Porque si se comenzara por analizar la labor desempeñada por cada persona, veríamos que lo que prima más allí, es el nepotismo y el compadrerío, tan nefastos cuando se hacen presentes en una de estas empresas creadas para la comunidad. Se ve a la legua que sobra gente y que falta gente. Sobra gente empírica y falta gente profesionalizada.

Cuando el actual Subsecretario de Informaciones prometió, hace ya variados meses, que el canal estatal sería totalmente reestructurado, hubo voces de aliento y manifestaciones esperanzadoras. Se creyó que se hablaba en serio. Pero resulta que en este momento vemos con amargura que la reestructuración no fue más que una lejana voz de sirena. Hace unos días, el mismo señor Peña volvió a hacer la misma promesa; en un mes se tiene totalmente reestructurado el canal. ¿Para qué dar términos en un asunto tan complejo?. Dense más tiempo, háganlo gradualmente. Pero háganlo. Muchas veces, por dar términos a la solución de problemas complejos, el problema se vuelve doble: saber cómo solucionar el problema y después, solucionarlo. Vuelvo a repetir: no sean tan drásticos dando un mes de término para solucionar esa torre de Babel. Háganlo con calma, que la precipitación suele ser la madre de los disfates. Pero al reestructurar esa empresa, piensen en gente preparada, profesionalizada. Hagan una legislación en la que la política quede totalmente exiliada para no tener que lamentar después lo que se está lamentando ahora. La continuidad funcionaria debe ser uno de los nortes de la reestructuración del canal estatal. Mientras esto no exista, no se podrá tener la mínima esperanza de que nuestra televisión vaya a mejorar.

No se trata de decir no a todo programa extranjero. No. En todos los canales del mundo existe la posibilidad de ver cosas extranjeras. Mucha gente se queja de que se pasan películas del Oeste norteamericano, películas de espionaje, etc. No les veo la parte negativa. En lo que sí veo algo negativo es en la excesiva difusión de películas extranjeras. Se debe dar paso a producción nacional. Me refiero a la producción de programas del mismo canal. Hay gente capaz. Empiecen a hacerlo y se van a encontrar con sorpresas. Ahí también debe entrar la reestructuración. Y a fondo.

Y para terminar: No se debe permitir la entrada de gente disociadora en la Televisión Boliviana. Gente susceptible que da la sensación de niñez intelectual. Gente que por que le dijo algo, trata de hacerle el vacío y de crearle problemas. Y si ese susceptible llega a un puesto alto, trata de eliminar al que supone le hizo daño. Y el gerente actual sabe que no estamos diciendo cosas por decir. Ojalá esto se tenga muy en cuenta.

# LA GANGA DE LOS TRES DIAS

Aproveche de las grandes ofertas de estos últimos DOS DIAS

Quien filma, tiene más de la vida

FILME EL CARNAVAL 1971 CON:

FILMADORAS "BAUER"

20% de descuento por estos TRES DIAS DE GANGA

TAMBIEN FLASH ELECTRONICOS

"LOEWE - OPTA"

FOTECO

Av. 16 de Julio 1557

En la Ganga de los 3 días

10% DE DESCUENTO EN CUALQUIER COMPRA

MUEBLES DE OFICINA
COMEDORES
LAMPARAS ALEMANAS
ARTICULOS DE OBSEQUIO
CRISTALERIA AMERICANA

Neumann & Cía.

CALLE AYACUCHO 373
FRENTE AL CINE LA PAZ

## DESCUENTO DEL 20%

Este increible descuento lo puede obtener tan solo presentando su "carnet de cliente" donde Freudenthal & Cía Ltda. durante los tres días de la campaña.

Aproveche esta gran oportunidad en: maletas carpetas - mochilas escolares - equipo de campaña - carpas - pelotas Cuerival- carteras - billeteras - monederos y toda la línea del cuero y derivados.

Freudenthal 64 años en la calle Potosí 967.

## MANUFACTURAS R. FERNANDEZ

Presente en:

LA GANGA DE LOS TRES DIAS

Overalls - Camisas
Chamarras-Blue pans
Carpas - Guardapolvos, para médicos, escolares, oficinas, fábricas:
Av. Perú 291, Tel. 20143 - 40262
Ventas:
Av. America 148, Telf: 23053.

Grandes descuentos

## LOS 3 DIAS DE GAN

Oferta para carnavales 1971 a su distinguida clientela

TRAJES PANTALON
ABRIGOS MAXI
IMPERMEABLES
FALDAS Y SACOS
SACONES
CALZADOS
CARTERAS

EN SUS ULTIMOS MODELOS CON GRANDES DESCUENTOS

CASA LA ECONOMICA LTDA.

Calle Potosí 1123 - Telf. 25494

## Descuentos especiales en la Ganga de los tres días

Para ventas al contado y a plazos

TELEVISORES CON O SIN MUEBLES
RADIOS
ANTENAS
ELEVADORES
ESTABILIZADORES
REPUESTOS Y ACCESORIOS

VISITENOS SIN COMPROMISO Y COMPRUEBE

Las Novedades

Plaza Venezuela 1449 (Prado)
Telefonos 55525 y 24391

## CASA LA CONFIANZA

LA GANGA DE LOS 3 DIAS

Ofrece a su distinguida clientela, la mejor oportunidad de adquirir los mejores artículos importados:

Abrigos para damas
Trajes sastres
Ternos para damas de dos y 3 piezas.
Un gran surtido de sacos y chompas de lana Carteras
Zapatos italianos, israelíes y americanos y muchos otros artículos más.

Al contado

Con una rebaja hasta el 20% en sus compras

Visítenos sin compromiso.

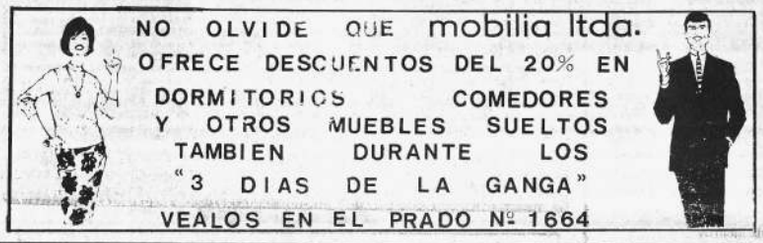


## Para todos los estudiantes

Ofrecemos un stock completo de

MATERIAL - LIBROS Y UTILES ESCOLARES

Visítenos sin compromiso

Precios sin competencia

*La Juventud Ltda.*

Importadores - Exportadores
REPRESENTANTES DE THE PARKER PEN Co.
Comercio 950 - La Paz, Telf. 41939

## Aproveche los TRES DIAS DE LA GANGA

Para carnaval...!

| | ANTES $b. | AHORA $b. |
|---|---|---|
| *POLERAS AMERICANAS* | | |
| *CATALINA Manga corta* | 129.- | 79.00 |
| *Manga larga* | 159.- | 99.00 |
| *PANTALONES STRETCH "KAYSER"* | 250.- | 149.- |
| *PANTALONES AMERICANOS con ligeras fallas - sólo* | | $b. 99.- |
| *Otros en perfectas condiciones* | | $b. 130.- |

*ZAPATILLAS AMERICANAS PARA PANTALON. Rebajadas desde $b. 170.- a $b. 99.-*

| | ANTES $b. | AHORA $b. |
|---|---|---|
| *CHOMPAS AMERICANAS* | 100.- | 60.- |
| *" "* | 130.- | 88.- |
| *" "* | 125.- | 88.- |
| *CHAQUETAS CATALINA* | 330.- | 145.- |
| *CHOMPAS INGLESAS* | | |
| *ALLARD* | 370.- | 199.- |
| *LAMME* | 250.- | 149.- |

Avenida Camacho 1363

HOLGUIN Y CIA. S.A.

Donde lo mejor cuesta menos

Máquinas de escribir
OLYMPIA
Radios SIERA
Televisores KUBA
Relojes JUNGHANS

## APROVECHE LA GANGA DE LOS 3 DIAS

Casa BERNARDO S.A.

Máquinas fotográficas
ZEISS - IKON
VOIGTLANDER
Radios y Grabadoras AIWA
y mil artículos más

LA GANGA DE LOS TRES DIAS

BLANCO Y CIA
Calle Comercio, 1047
EN LA GANGA DE LOS 3 DIAS
OFRECE 10% DE DESCUENTO
Por cualquier compra al contado

LA GANGA DE LOS 3 DIAS
GRAN LIQUIDACION
de calzados ITALIANOS
Desde $b. 150.-
Visítenos sin compromiso
LA SCALA
Calle Comercio 959 Telf. 27772

OFERTA ESPECIAL
TRES DIAS DE GANGA
ABRIGOS, Sport, muy elegantes americanos y europeos.
TRAJES de dos y tres piezas de fiesta y sport. Americanos y Alemanes de las famosas marcas
BLEYLE y RUBBER
TRAJES y Vestidos ISRAELIES de fiesta y sport.
10% DE DESCUENTO
CASA WINDSOR LTDA.
Calle Comercio 1023 - Telf. 27622

REBAJAS DEL 10% AL 20%
Por los tres días de Ganga
GRAN SURTIDO DE ROPA PARA CABALLEROS Y DAMAS
TRAJES
ABRIGOS
CHAMARRAS
SACONES
IMPERMEABLES
MIL MODELOS DE CHOMPAS
IMPORTACION DIRECTA
CASA LOS CUATRO ASES
Calle Comercio 920 - Telf. 25220

*Entre los escombros de lo que eran rústicas viviendas, las personas domificadas rescatan algunos materiales para levantar alguna choza en algún lugar. Esta situación, es resultado del desalojo violento de gente humilde de los terrenos de propiedad de YPFB. Una mujer (derecha) traslada su cuja luego de que un tractor arrasó con su frágil vivienda.* (Foto NIRKA)

# En S. Cruz familias humildes fueron engañadas al comprar terrenos ajenos

Santa Cruz, 18 (PRESENCIA).- Doscientas cincuenta familias, de condición humilde, fueron obligadas a abandonar las tierras que ilegalmente habían comprado cuando un numeroso contingente de policías equipados con gases lacrimógenos se presentó en el lugar por instrucciones del Prefecto.

Los terrenos son de propiedad de los trabajadores petroleros cuya ocupación estaba a punto de motivar una huelga general. La desocupación se cumplió sin resistencia alguna de los "desposeídos" que miraban impotentes cómo un tractor de YPFB procedía a destruir las chozas de madera arrasando con todas las viviendas rústicas que habían sido levantadas.

El problema reviste gravedad, por cuanto las familias damnificadas acusan a Cándido Vaca y Ediberto Menacho, detenidos por la policía en los mismos terrenos que se encuentran ubicados en la zona sudeste de la ciudad sobre el anillo de circunvalación y en las proximidades de la planta de YPFB, de haber cobrado por cada parcela entre 250 y 300 $bs.

Los "desposeídos" se quejaron a PRESENCIA por el engaño que fueron víctimas y pidieron de las autoridades la devolución de los dineros que aportaron cuyo destino se ignora.

El Prefecto Marcelo Velarde, denunció que esa gente había sido víctima de algunos políticos que estaban tratando de sembrar el caos y la anarquía en la ciudad, procurando- reactualizar la ocupación de tierras baldías. Indicó que los responsables serán drásticamente sancionados conforme especifican las leyes.

Los terrenos (10 hectáreas) se encuentran consolidados en favor de los trabajadores de YPFB a quienes las autoridades policiales hicieron entrega poco después de cumplirse el desalojo; para entonces varios omnibuses de la entidad petrolera llegaron al lugar con centenares de trabajadores; hubo algunos discursos y aplausos para los policías.

En tanto hombre, mujeres y niños, indiferentes a la celebración de los petroleros recogían entre los escombros algunas pertenencias que se salvaron de ser destruidas por las orugas del tractor.

La situación adquiere contornos de mayor gravedad, al surgir pronunciamientos de algunos sectores políticos solidarizándose con las familias desposeídas y exigiendo al gobierno solucione con carácter preferencial este problema. Al respecto las autoridades señalaron a PRESENCIA que esas familias se oponen a ingresar al plan socio-urbano argumentando carencia de medios económicos.

# Mas de 150 mil pesos fueron defraudados a CNSS de Oruro

ORURO, 18 (PRESENCIA).- Una suma calculada en principio en 150 mil pesos, pero que puede ser mucho mayor, fue cobrada ilegalmente por varios funcionarios de la CNSS de Oruro, a nombre de rentistas muertos y de otros aún vivos. Para ello falsificaron, en trabajo de equipo bien organizado, documentos de toda clase y utilizaban inclusive a personas ajenas a la CNSS, para retirar las rentas presuntamente destinadas a beneficiar a ex-trabajadores o a sus familiares.

La denuncia fue formulada por Francisco Zurita Aviles, dirigente de la Federación Nacional de Rentistas, a cuya consecuencia los personeros legales de la CNSS distrital han iniciado juicio criminal contra Virgilio Fukushima, Rafil Aguirre Blanco, Guillermo Escalier y contra todos los que resultaren cómplices. Se presume que son varias las personas que se hallan involucradas en el fraude. Los tres primeros, se hallan arraigados. El Fiscal de Partido, doctro Luis Rodríguez, ha requerido ante el juez de turno en lo penal, la dictación del auto cabeza de proceso correspondiente.

DIRIGENTE COMPROMETIDO

Virgilio Fukushima es actualmente Secretario General reelecto del Sindicato Casegural, por lo que se está gestionando También su desafuero. Francisco Zurita, dijo a la prensa, que la Federación que dirigo estaba en conocimiento de las irregularidades denunciadas, hace tiempo, y que se las transmitió a los principales personeros nacionales de la CNSS pero que no se dio ninguna importancia; al contrario, se abonó la conducta correcta de los empleados denunciados.

Los trabajadores rentistas han expresado que exigirán que se levante una minuciosa investigación, tanto para establecer responsabilidades como para verificar el monto del dinero cobrado fraudulentamente y, en base a ello, castigar ejemplarmente a los culpables.

FRAUDE ORGANIZADO

Las operaciones dolosas ejecutadas por los sindicados, según se denunció, no sólo perjudicaron a la CNSS sino a varios ex-trabajadores que tramitaban sus rentas, a quienes se les decía que sus solicitudes habían sido rechazadas, pero por otros medios se les hacía figurar como cobrando ya esas rentas, para lo que suplantaban sus firmas o sus impresiones digitales habiéndose dado el caso de que en uno de esos documentos está estampada la huella digital del dedo pulgar del supuesto interesado, cuando en realidad éste tiene ese dedo amputado. Algunos de los ex-trabajadores fallecieron en el curso de sus gestiones para obtener la aceptación de sus peticiones de renta pero igual continuaron los trámites aunque ya por cuenta del grupo dedicado a la actividad fraudulenta, hasta culminar con la gestión, sin conocimiento de los familiares del muerto, para beneficiarse el grupo con los pagos.

Como por su condición de empleados de la CNSS, los implicados en la denuncia no podían cobrar las rentas, ellos mismos falsificaban cartas-poder a nombre de personas ajenas a la entidad aseguradora, con quienes hacían retirar las mensualidades y otros beneficios que se otorgan a los rentistas.

Zurita Aviles, agregó que los antecedentes de estos actos delictivos fueron elevados a los organismos policiales, como al DIC de La Paz, donde se comprobaron las falsificaciones de documentos y suplantación de personas y que ahora la Federación Nacional de Rentistas y la FSTMB pedirán una revisión completa del movimiento económico relacionado con la otorgación de rentas, en todas las agencias regionales de la CNSS.

## Banco Central de Bolivia

Departamento Bancario

### AVISO DE REMATE

El Dr. Humberto Valdez Nattes, Juez 1o de Partido en lo Civil de la Capital, etc.

Hace saber, que dentro del juicio ejecutivo seguido por el BANCO CENTRAL DE BOLIVIA contra RAFAEL y FERNANDO COPANA CANDIA - COPANA y CIA. AGENTES DE ADUANA-, sobre cobro de pesos, mediante providencia respectiva, ha señalado el día 25 del mes en curso, horas 16,oo, para el remate de los derechos y acciones de los teléfonos Nos. 29080 y 29574, sobre la base $US. 414.- y $US. 207.- (acciones comercial y particular), respectivamente, o su equivalente en moneda boliviana, que corresponden con la REBAJA DE LA PRIMERA DECIMA.

Los interesados en dicho remate, pueden ocurrir el día y hora indicados en la Tribuna de Remates del Palacio de Justicia, depositando en Secretaría el 5% sobre las bases fijadas.

La Paz, 8 de febrero de 1971

Fdo. María Eugenia Monroy
Secretaria del Juzgado 1o. de Partido en lo Civil.

Cepilladoras para pisos
Marca FRANK
De procedencia alemana
Alfabetizar es Progreso
PARA CORRIENTE MONOFASICA 220/110 VOLTIOS
ANCHO DEL CILINDRO 25 cm.
HANSA LTDA. La firma boliviana de su confianza con mas de 60 años al servicio del país
DEPTO. TECNICO Tels. 42836 · 55219 · 53661
Sucursales: COCHABAMBA · ORURO · POTOSI · SANTA CRUZ · SUCRE · TARIJA · VILLAZON

LA GANGA DE LOS TRES DIAS

OFERTA ESPECIAL

Nos adherimos al buen propósito del comercio para que de esta manera se beneficie el publico consumidor.
20% de descuento sobre los precios reales que rigen por los tres DIAS DE LA GANGA.
TRAJES DE MEDIA MEDIDA.- Prendas de alta costura, en finísimos tejidos
SACOS SPORT.- Dibujos y colores de gran actualidad
ABRIGOS Y GABANES.- De corte y confección impecable
PANTALONES SPORT.- Tejidos especiales y diseños de actualidad.
CASIMIRES.- De famosas marcas inglesas DORMEUL, BARCLAY y SPORT ROYAL.
El surtido más amplio en tejidos de Lana TERILENE, POLIESTER, DRACON etc.
ZAMBRANA HNOS.
Av. Camacho 1445 - Tel 25197.

## Universidad Mayor de San Andrés

### ATENCION PERSONAS ADULTAS ATENCION

El Instituto de Recuperación Pre-Universitaria de la U.P.T.K., les ofrece un título de Bachiller en base a una racional recuperación de los conocimientos del ciclo medio y la anticipación de otros que les permiten una sólida iniciación de la carrera profesional en las diferentes facultades de la U.M.S.A. y de las Universidades del Interior de la República.

El prestigio y la experiencia del I.R.P.U., en la recuperación de adultos son el fruto de 16 años al servicio del pueblo.

CONDICIONES DE INGRESO: Año Académico de 1971.:

1.- Para el primer curso haber vencido el sexto curso de primaria, primero de secundaria o acreditar equivalencia de estudios en pruebas de selección.
2.- Para el segundo curso haber vencido el segundo o tercero de secundaria o acreditar equivalencia de estudios en pruebas de selección.

3.- A partir del tercer curso los estudios se bifurcan en dos ramas: Ciencias Naturales y Ciencias Sociales. Pueden ingresar a cualesquiera de las dos ramas los postulantes que hubieran vencido el cuarto curso de secundaria o los que acrediten equivalencia de estudios en pruebas de selección.

4.- Al cuarto curso sólo podrán ingresar los que hubieran aprobado el tercer curso en el Instituto de Recuperación Pre-Universitaria conforme a sus planes de estudio.
5.- Solamente pueden ingresar al Instituto personas mayores de 19 años y para probar este extremo los varones deben presentar libreta militar y las mujeres certificado de nacimiento.

CERTIFICADOS Y TITULOS:

6.- Al vencimiento de cada curso el Instituto expide certificados de notas.
7.- Al vencimiento del último curso (4o. año) los alumnos reciben el título de Bachiller en Ciencias Naturales o Sociales.
8.- Los Bachilleres en Ciencias Sociales están habilitados para ingresar optativamente a las siguientes facultades: Derecho y Ciencias Políticas, Sociología, Ciencias Económicas, Filosofía y Letras y Servicio Social.

Los Bachilleres en Ciencias Naturales están habilitados para ingresar optativamente a las siguientes facultades: Instituto Superior de Ciencias Básicas, Arquitectura, Geología, Tecnología, Medicina, Odontología y Farmacia y Bioquímica.

EXAMENES DE SELECCION:

10.- Los exámenes de selección para los postulantes nuevos, se realizarán los días 11 y 12 de Marzo a partir de las 20 horas.
11.- Los postulantes, para ingresar al examen selectivo, deben adquirir del Tesoro Universitario, la papeleta correspondiente del valor de $b. 10; con ella se inscribirán en la Secretaría del Instituto de Recuperación (patio interior de la Universidad) de hs. 14 y 30 a 22, veinticuatro horas antes de la recepción de dicha prueba, acompañando dos fotografías actuales tamaño carnet.

12.- Las asignaturas materia de examen son las siguientes: Aritmética, Algebra, Castellano, Geografía, Historia de Bolivia, Educación Cívico Política, Ciencias Naturales, Química y Física y con sujeción a los programas vigentes de primero a cuarto de secundaria.

NOTA IMPORTANTE: El presente aviso se refiere a los exámenes de selección y posteriormente será complementado con otro sobre las inscripciones.

Dr. ALBERTO APARICIO ACEBEY
Director.

Westinghouse
LO MEJOR EN ILUMINACION
Ahorra-vista de larga duración. Especiales para escritorio y estudio.
Decorativos.
Reflectores de punto y luz esparcida en blanco y color.
Tubos fluorescentes. Circulares. Luz negra.
CASA KAVLIN S.A.
Calle Potosí 1130 - 1136
Agencias y Sucursales en todo el país

# Fue inaugurado el servicio de comunicación por vía satélite

El Presidente Torres inauguró ayer el servicio de telecomunicaciones por vía satélite con una breve pero muy emocionada charla con su hija que vive en Madrid.

La inauguración se realizó al medio día y contó con la presencia del Embajador argentino y del Ministro de Transportes y Comunicaciones, además de otras autoridades de menor jerarquía.

El servicio está instalado en la calle Ayacucho, en el antiguo local de telégrafos. Una moderna oficina ha sido habilitada para dar lugar a 10 cabinas telefónicas donde se atenderá a todas las personas que deseen hablar por teléfono con cualquier país del mundo.

El Presidente, después de sostener la breve charla con su hijita, dijo que había podido conversar con mayor facilidad y que es increíble la claridad con que escuchó la voz que llegaba desde España.

Las tarifas que se utilizarán para este servicio son menores a las existentes en servicios similares en el país. Por ejemplo, la charla con Buenos Aires cuesta, por los tres primeros minutos, 135 pesos y por cada sucesivo, 30 pesos. Con Europa y Estados Unidos, 161 pesos por los tres primeros y 36 por los sucesivos.

Las señales que salen de La Paz van hasta la estación radiosatélite que hay en Balcarce (Prov. de Buenos Aires); esa planta las trasmite hasta el satélite y de ahí rebota la señal al lugar donde está escuchando la otra persona.

Para que fuera posible este servicio, ha prestado una ayuda invalorable la república Argentina. Han llegado técnicos especializados en el manejo de los aparatos instalados en La Paz, Cochabamba, Oruro y Santa Cruz, que dieron instrucciones a los técnicos nacionales para el buen mantenimiento de los equipos.

Estos hechos han sido resaltados por el Ministro de Transportes y Comunicaciones, Jaime Paz Soldán, cuando pronunciaba un breve discurso en el acto de inauguración. Pidió al Embajador argentino hacer llegar al gobierno de su país las expresiones más sinceras del agradecimiento del gobierno y pueblo bolivianos.

El embajador Guillermo de la Plaza dijo también unas pocas palabras, expresando que la obra que se estaba inaugurando era una muestra más de la amistad estrecha que existe entre su país y Bolivia.

Finalmente, el Presidente Torres también agradeció a la Argentina en la persona del embajador y dijo que Bolivia está superando, con muchos esfuerzos, pero con pasos seguros, su situación de país subdesarrollado.

El Arzobispo de La Paz, Mons. Jorge Manrique, bendijo las instalaciones y el Presidente Torres cortó una cinta en la puerta de las cabinas. Propició una "challa" echando al suelo un poco del champán que le habían servido.

*El Presidente habló por teléfono con su hija que vive en Madrid, al inaugurar el servicio telefónico vía satélite en el país. "Se escucha muy bien", comentó el Presidente y dijo que su hija se había sorprendido, lo que hizo que no pudiera hablar de emoción.*

Colonizadores Espontáneos

# Aprueban Declaración de Principios de la Federación de Colonizadores

Los delegados de las colonias espontáneas que realizan su congreso nacional en la plenaria realizada ayer aprobaron la Declaración de Principios de la Federación Nacional de Colonizadores de Bolivia.

El documento señala en sus partes principales la identificación de los colonizadores por un claro nacionalismo revolucionario de izquierda que sirva realmente al campesinado y declara su unidad y solidaridad con todos los campesinos del país. Expresa que son enemigos de todo sistema esclavista y su desacuerdo con los traficantes del sindicalismo agrario.

Manifiesta que el Instituto Nacional de Colonización se constituya en un instrumento técnico y administrativo y declaran que son decididos militantes de la revolución nacional e identificados plenamente con la Confederación de Campesinos de Bolivia.

El documento consta de cuatro capítulos y ocho artículos que contemplan el derecho de los colonizadores, obligaciones, objetivos de la Federación de Trabajadores Colonizadores de Bolivia, las finalidades de esta Federación y jerarquía organizativa.

RESOLUCIONES

Entre las resoluciones aprobadas en la Plenaria de ayer, los colonizadores espontáneos resolvieron repudiar todo acto de divisionismo de la familia campesina; anotan que un grupo minúsculo de campesinos, utiliza el nombre de los colonizadores, ofreciendo sus servicios a los políticos de la COB CUB y FUL, en una clara posición traidora a las aspiraciones de la unidad campesina. Reconocen el pacto militar-campesino.

PLANTEAMIENTOS AGRICOLAS

Los Colonizadores Espontáneos han resuelto plantear al gobierno los siguientes puntos: impulsar la creación de industrias aceiteras oleaginosas para suplir la importación de los mismos; agilización del plan de riegos y represas para una agricultura; creación del seguro social campesino; incluir al campesinado, en el plan nacional de viviendas; creación de un Instituto Descentralizado de Comercialización Nacional, suspensión de las importaciones de productos agrícolas; creación de brigadas móviles; atención prioritaria de la educación fundamental con un aumento de su presupuesto. Creación de la Universidad Técnica Agraria; demandar al gobierno decrete la creación de la tercera sección de mineros.

UNA PROTESTA

El dirigente Walter Chávez, de la colonia en Alto Beni, denunció que la policía sindical, integrada por universitarios y campesinos, le impidió el ingreso como delegado a la conferencia de colonizadores que se realiza en la COD, edificio del Centro Boliviano Americano. Ayer se integró al Congreso de los Colonizadores Espontáneos. El congreso ha emitido un comunicado en el que se desconoce al que se realiza en la COD, calificándolo de apócrifo y no representar a los legítimos colonizadores.

EN LA COD

El Congreso que realiza otro grupo de colonizadores en la COD entrego hoy dos informativos. En el primero, que firman Hernán Helguero, Humberto Flores y otros, afirman que es falso que el congreso de colonizadores se hubiera dividido. Anotan que los delegados asistentes a las reuniones de la COD se han trasladado y permanecen en esta ciudad con sus propios recursos.

# CONAME contr locales públi durante Carn

-El Consejo Nacional nor anunció que está ad medidas necesarias pa cer permanente contro la concurrencia de men edad a locales públicos te las fiestas del Ca

Para ese fin, dispuso vilización de gran núm inspectores que se enca de realizar la inspección trol respectivos, quien rán munidos de crede especiales.

Las instrucciones de ME contemplan órdenes que los inspectores ca que no se expenda beb cohólicas a menores de Además la concurrencia nores a los locales p de baile no podrá exce las once de la noche.

Los propietarios, ad tradores o encargados d les que infrinjan dichas siciones serán sancion acuerdo a disposiciones les vigentes. También s templan sanciones para llas personas que sean s didas cometiendo actos la moral y las buenas c bres. De igual manera sancionados los mayore cometan delitos en pe de menores.

*Se está renovando el parquet del hall del Palacio de Gobierno. Hace algunos días habían comenzado a aparecer unos levantamientos de la madera, que preocupaban a las autoridades. Ayer se comenzó el trabajo de retirar el actual parquet para poner uno nuevo. Los golpeos de los carpinteros que estaban en ese trabajo resonaron durante todo el día en el viejo caserón. En la fotografía, el Presidente revisa el piso a renovarse.*

# Ministro de Salud informó sobre los acuerdos logrados en Jujuy

En una conferencia de prensa realizada ayer, el Ministro de Previsión Social y Salud Pública, Dr. Guillermo Aponte Burela, explicó a los periodistas los alcances del "Acta de Jujuy" firmada en la Argentina.

El Ministro Aponte Burela hizo una amplia explicación sobre las partes más importantes del documento y, en especial, sobre el crédito de ocho millones de dólares que se negocia con el Gobierno argentino.

Sobre el particular expresó su optimismo que en breve plazo sea lograda el convenio final que será protocolizado con la firma de actas reversales.

Hizo especial referencia a la hospitalidad del pueblo de Jujuy y a las atenciones recibidas por parte de los gobernadores de las provincias argentinas de Jujuy y Salta. Se refirió también al hecho de las cordiales y amistosas reuniones realizadas con el Secretario de Estado de Salud Pública de la Argentina.

# DIVERSIFICACION...

(Viene de la página 3)

cumplan las necesidades de los mercados locales, estaremos en posibilidades no muy remotas de liberarnos de la excesiva dependencia de los minerales que someten nuestra economía a las cotizaciones internacionales que, cuando no son altas o regulares precipitan crisis peligrosas no sólo para el bienestar de la población sino para la ya muy precaria estabilidad política y social del país. Si llegamos a diversificar nuestra exportación lograremos, por otra parte, acelerar nuestras obras de infraestructura ya que el Estado tendría mayores ingresos para sus gastos de operación o inversión. En otras palabras, nos colocaríamos en una situación ventajosa para impulsar nuestro ritmo de progreso social y económico con los consiguientes beneficios para el pueblo.

# EN MARZO SE INICIAN OBRAS DE CONSTRUCCION PARA LA NORMAL

-En la primera quincena de marzo próximo se iniciarán las obras de construcción dentro del local que ocupaba la Aduana Nacional y que fue cedido a la Escuela Normal Superior.

El Ministro de Urbanismo y Vivienda, Arq. Jorge Prudencio Cossio, entregó ayer al rector de la Escuela Normal, Prof. César Chávez Taborga y al dirigente normalista Eduardo Barriga, las copias de los planos aprobados para el remodelado del que fue edificio de la Aduana Nacional.

Según dichos planos, la ejecución de las obras tendrá dos fases: en la primera, que comienza en marzo y concluirá en septiembre, se habilitarán 42 aulas confortables y un salón auditorio, además de oficinas administrativas y servicios sanitarios.

El costo de esta primera fase será de $b. 738.689, monto que ha sido financiado en su integridad por el plan de edificaciones escolares del Ministerio de Educación.

Todas las obras de la primera fase se realizarán en la planta baja del edificio.

En la segunda fase se harán ampliaciones con la expropiación de edificios aledaños al local cedido.

Las obras iniciales servirán para solucionar en parte el problema de escasez de aulas que confronta la Normal Superior. Se calcula que aproximadamente 1.200 alumnos podrán estudiar en las nuevas aulas.

Durante la entrega de los planos, el Ministro Prudencio afirmó que se harán todos los esfuerzos posibles para solucionar integralmente el problema de escasez de aulas de la Normal Superior.

# Conferencia sobre "Lentes de contact Auspiciada por Optica "Optalvis"

El Sr. Juan Carlos Liberatore disertando sobre el tema "Lentes de Contacto".

-En días pasados se llevó a cabo con mucho éxito, en el Auditorio de la COMSIB, una conferen sobre LENTES DE CONTACTO, auspiciada por Optica Optalvis, a la cual asistieron los Sres. m dicos oculistas así como los Opticos de la ciudad de La Paz.

El disertante Sr. JUAN CARLOS LIBERATORE, ex profesor de contactología de la Escuela T nica de Buenos Aires, dio interesantes y claras explicaciones acerca del uso, tolerancia bond y últimos adelantos del lente de Contacto.

Sobre el nuevo Lente de Contacto blando, dijo, que este aún se halla en fase experimental y por el momento era empleado solamente en casos terapeuticos, y, que por lo tanto se seguirá us do aun por mucho tiempo el lente de contacto elástico, que es el lente que se conoce actualmen

Referente a los problemas de adaptación del lente de contacto en la altura, dijo que el lente contacto que va a ser usado en la altura, para evitar los problemas de adaptación, deberá s medido en la misma altura, ya que un lente medido en la costa, dificilmente se adapta a la altur Sobre este punto hubo un interesante cambio de opiniones sobre las diferentes experiencias el los Sres. médicos oculistas presentes y el disertante.

En el transcurso de la conferencia, hubo una explicación sobre la tolerancia del Lente de Co tacto, ofrecida por el contactologo, Sr. BERNARDO MEIER, quien por sus largas experienci e investigaciones en el ramo, pudo observar, que toleran mejor el lente de contacto aquellas pe sonas que parpadean en forma regular y normal, recomendándose por lo tanto, a las personas q usan lentes de Contacto, parpadeen en forma regular, lo cual quiere decir más o menos 25 ve por minuto, ya que por intermedio del parpadeo se produce una constante renovación de lágrim en la cámara lagrimal que existe entre el lente de Contacto y la cornea, haciendo el parpadeo reg lar las veces de una bomba de succión y expulsión del fluido lagrimal.

Luego de un intercambio de opiniones entre los presentes, se cerró la conferencia con las palabra del Dr. HUMBERTO MURILLO CAZAS, Secretario Ejecutivo de la Sociedad Boliviana de Oftalm logía, quien elogió a Optiva Optalvis, a través de su contactologo, Bernardo Meier por los su picios de dicha conferencia.

Médicos Oculistas asistentes a la Conferencia sobre "Lentes de Contacto", realizada en el auditorio de la COMSIB.


NATIONAL

YA LLEGAN...
LOS MALDITOS


Y.P.F.B.

Adquisiciones

LICITACION PUBLICA Nº 96/71

Se invita a todas las firmas importadoras interesadas en la provisión de TETRAETILO DE PLOMO, se sirvan pasar por nuestra Sección Caja, 3er. piso del edificio central de Y.P.F.B., para retirar el Pliego de Condiciones y Especificaciones, previa cancelación de $b. 20.

Las propuestas en sobre cerrado, lacrado y con las formalidades legales se recibirán hasta el día MIERCOLES 24 DE MARZO a hrs. 18.00, en la oficina 401, División de Adquisiciones, 4o piso del edificio de Y.P.F.B. Sección Licitaciones.

La Paz, 17 de febrero de 1971
Fdo. LA GERENCIA GENERAL


Ferrocarril de Guaqui a La Paz

A los deudores del Ferrocarril Guaqui - La Paz se les ruega apersonarse para arreglar sus cuentas pendientes, caso contrario se publicarán sus nombres sin perjuicio de iniciar la correspondiente demanda judicial.

LA EMPRESA

Vº Bº
firma ilegible


Oferta de inmueble en Tarija

La Caja de Seguro Social de Choferes, invita a presentar oferta a las personas interesadas en VENDER AL CONTADO un inmueble nuevo o en buen estado de conservación, situado en la zona central de la ciudad de TARIJA, con un mínimo de 12 habitaciones, el mismo que se precisa para las instalaciones de oficinas administrativas y servicios asistenciales ambulatorios de la Caja en esa capital.

Las ofertas con todos los datos necesarios - sin acompañar títulos ni planos, deberán ser presentadas en sobre cerrado y lacrado, en las oficinas de la C.S.S.CH. en Tarija. Colón 964 hasta horas 17 del día 20 de marzo de 1971, hora y fecha que se hará la apertura con intervención de la Contraloría.

Los inmuebles deberán ser visitados los días 21 y 22 de marzo.

NOTA. Anterior invitación fué declarada desierta.

La Paz, 18 de febrero de 1971

EL DIRECTORIO


CONSTANCIO KILOWATT INFORMA:

Como saben mis amigos y abonados, continuamente hago esfuerzos por ampliar y mejorar los servicios eléctricos de la ciudad, y para ello, necesito algunos cortes de corriente:

DIA: Viernes 19 de febrero a sábado 20 de febrero 1971

ZONA: Parque Riosinho y adyacentes
Duración del corte: de hrs. 22:00 del día viernes 19 a hrs. 04:00 del día 20 de febrero.

Tengo la autorización municipal correspondiente y ruego a mis abonados que comprendan que este pequeño inconveniente que les causo (*) se debe a mi afán de ofrecerles un servicio eléctrico cada vez mejor.

COMPAÑIA BOLIVIANA DE ENERGIA ELECTRICA, S.A.

Bolivian Power Company Limited

(*) Sintonice mis programas de Radio
RADIO UNIVERSO: Noticiero a la 21: 30

"NO HAY DESARROLLO SIN ALFABETIZACION"

# Gobierno será reestructurado en los primeros días de marzo

## --Anunció el Ministro del Interior.-

-Al ser consultado sobre la posibilidad de una crisis de gabinete, el Ministro del Interior dijo ayer que "por lo que conozco, el gobierno tendrá que ser reestructurado, seguramente en la primera quincena de marzo".

Afirmó que esa reestructuración deberá ser hecha "en función de las realidades políticas, del programa revolucionario que vamos a someter a la consideración del pueblo, y de las metas que fijemos dentro de ese programa y de las posibilidades de realizarlo, emergiendo, como ya lo ha dicho el Gral. Torres, de la realidad nacional".

Aclaró que ese programa es nacionalista y revolucionario y responde a un modelo claro de perspectivas que buscan, fundamentalmente, la liberación nacional. Esos fines, dijo, serán alcanzados con la participación del pueblo y de las Fuerzas Armadas.

Aseguró que el gobierno cuenta con apoyo popular y "es más una serie de organizaciones obreras, sindicales y otras cívicas y políticas, han expresado su impaciencia por, de una vez, militar de una forma activa sosteniendo al gobierno y respaldándolo en toda su política revolucionaria y nacionalista".

Luego, durante una improvisada conferencia de prensa, el Ministro Jorge Gallardo se refirió al Pacto Militar - Campesinos, cuya ratificación ha sido suscrita hace pocos días por el Presidente Torres y por dirigentes campesinos. Dijo que ese pacto tiene una nueva concepción "es decir, son las FF.AA. que hicieron posible el 7 de octubre, la reapertura revolucionaria de este país y son las fuerzas campesinas que han estado identificadas con la revolución nacional desde sus inicios. El nuevo contenido doctrinario que se ha dado al pacto creo que ha de significar un positivo avance, aparte del esclarecimiento necesario que se ha de producir en torno al logro de importantes metas en beneficio, fundamentalmente, del campesinado".

Repitió la explicación que hiciera el Presidente Torres sobre la apertura del pacto y la posibilidad de que sea integrado por otros sectores de la colectividad, que sean auténticamente nacionalistas. "Ellos, naturalmente, tienen la palabra para ingresar al pacto o proponer la mejor alternativa de los problemas que vive actualmente el país".

Aclaró que la referencia que hizo el Presidente sobre la posibilidad de que "nuevos gorilas" se apoderen del gobierno, no era a una situación que se presenta actualmente. Dijo que hay algunos grupos que desean seducir a ciertos miembros de las FF.AA. con programas líricos, pero que se debe tener confianza en los actuales militares.

# Modelo Nacional de Desarrollo es una etapa hacia socialismo

**Según dijo el Ministro Ortíz Mercado, quien además señaló la imposibilidad de volver al capitalismo.**

"No somos tontos ni locos para oponernos al capital privado", dijo el Ministro de Estado José Ortíz Mercado en su disertación sobre la Estrategia para el Desarrollo ante aproximadamente 200 empresarios privados que lo escucharon en la Cámara de Industrias.

Luego de hacer una síntesis de lo que significa el Modelo Nacional de Desarrollo propugnado en la Estrategia y sus alcances en lo que se refiere a la participación del capital privado, el Ministro de Estado sostuvo un largo diálogo con los asistentes.

Ortíz aclaró que las inversiones provenientes del exterior serán canalizadas hacia proyectos de petroquímica y siderurgia, y no a la explotación de recursos naturales no renovables. En lo que se refiere al capital nacional dijo que debería encauzar sus actividades a la creación de la industria liviana, y que la industria pesada estaba reservada al Estado.

Interrogado por uno de los asistentes sobre la posibilidad de que el gobierno implante el socialismo, respondió: "Tienen que sacarse de la cabeza los izquierdistas infantiles de que el socialismo es viable actualmente. Es un plan iluso...". Dijo que el Modelo Nacional de Desarrollo es un esquema transitorio para pasar al socialismo.

Al finalizar, anunció que en breves días más será promulgada la nueva Ley de Inversiones, la misma que se encontraba lista hacía cierto tiempo atrás y que no se hizo pública por razones de índole política. (ANF).

# "Yo milito en el MNR de izquierda"

-El actual Ministro del Trabajo manifestó que no renunciará a sus funciones, en razón de ser militante del MNR de izquierda y no de la caduca dirección del MNR. La afirmación del Ministro Ayoroa, estaba relacionada con la conminatoria emitida por el Comando conjunto del MNR organizado en Lima, el misma que ordenaba a sus militantes renunciar a los cargos oficiales en virtud del rompimiento operado con el gobierno del Gral. Torres.

El Ministro Ayoroa expresa: "Yo hace más de un año que he desconocido a la caduca dirección del MNR. El 31 de octubre de 1969, conjuntamente con dirigentes de izquierda del partido, que no comulgan con los trajines pro imperialistas del pazestenssorismo, desconocimos a los jefes eternos del MNR, Planteamos una revolución generacional con una orientación ideológica verazmente revolucionaria.

# BAMIN explica negociaciones sobre la venta de antimonio

A raíz de la oposición formulada por la Contraloría General de la República a los convenios sobre venta de minerales de antimonio a dos firmas extranjeras, el Banco Minero de Bolivia envió una nota al Ministerio de Minas y Metalurgia, explicando las negociaciones que siguieron dicha operación.

El Banco Minero señala que los contratos firmados con las firmas Metal Traders y Tennat & Sons, "provienen de largas y arduas negociaciones realizadas en forma conjunta entre el Banco Minero y la Cámara Nacional de Minería y las firmas compradoras, las mismas que fueron puestas en conocimiento del Ministro de Minas y luego merecieron su aprobación".

La nombrada institución bancaria expresa también que "no tiene intención de forzar o exigir la ejecución de los convenios si es que el gobierno llega a la conclusión de que son inconvenientes para el interés nacional".

Finalmente, pide instrucciones concretas y definitivas sobre la continuidad o discontinuidad de los contratos y sobre la política a seguir por el Banco en la compraventa de minerales de antimonio.

# Dirigentes denuncian que se pretende descabezar la COB

Dirigentes de la Central Obrera Boliviana, denunciaron ayer a PRESENCIA que las autoridades del Gobierno tienen un plan elaborado, el mismo que se iniciaría a fines de este mes, con la detención de los líderes de la COB y de otras organizaciones laborales, tendientes a descabezar el movimiento sindical del país.

Los denunciantes manifestaron que existen señales evidentes de alejamiento del Gobierno con respecto a la COB, informando que el Gral. Torres eludió una solicitud de audiencia presentada por la máxima organización de los trabajadores.

En este sentido, PRESENCIA conoció a fuentes allegadas al Primer Mandatario, informándose de que el Gral. Torres recibirá en audiencia a los dirigentes de la Central Obrera Boliviana el jueves de la próxima semana, para dialogar con los representantes obreros sobre los diversos problemas y asuntos pendientes.

ORIT

En opinión de los dirigentes de la COB, el Gobierno está permitiendo nuevamente la actuación de la Organización Internacional del Trabajo (ORIT), que está trabajando en los ambientes laborales del país con el nombre del Centro Boliviano de Educación Sindical (CEBES).

Los dirigentes que hicieron estas denuncias a PRESENCIA, expresaron que las intenciones de CEBES son las de suplantar el verdadero movimiento sindical de la COB.

Informaron que periódicamente CEBES propicia el viaje de grupos de trabajadores, para recibir "lecciones" en los Estados Unidos.

Otro de los síntomas que señalan los dirigentes de la COB como prueba del enfrentamiento del Gobierno con la organización laboral, es el hecho de que un grupo de campesinos, calificados de oficialistas, trataron de tomar el miércoles último las instalaciones del ex-Centro Boliviano Americano, donde funciona la COD).

Como consecuencia de esta situación, los dirigentes de la COB se declararon en estado de emergencia, comunicando esta decisión a las organizaciones laborales de base.

*El Embajador de la República Dominicana, Ciro Amoury Dargam Cruz, presentó ayer sus cartas credenciales al Presidente de la República. Dijo que espera estrechar las relaciones entre los dos países. Está muy bien impresionado por la personalidad y los ideales del Presidente.*

# FF.AA. investigan supuesta actividad de guerrilleros

La presencia de guerrilleros en la región de Río Grande, en el departamento de Santa Cruz, la denuncia de que se organizan nuevas agrupaciones guerrilleras y las actividades que está desplegando el llamado Ejército de Liberación Nacional (ELN) en el territorio nacional, están siendo cuidadosamente investigadas por las Fuerzas Armadas, en coordinación con el Ministerio del Interior, según dijo el Comandante de Ejército.

El Cnl. Luis Reque Terán visitó ayer al Presidente Juan José Torres en el Palacio de Gobierno "para retribuirle la visita" que hizo el miércoles al Gran Cuartel General de Miraflores. Dijo que había tratado con el Capitán General de las Fuerzas Armadas aspectos relacionados con el licenciamiento de conscriptos en actual servicio y con el llamado a un nuevo contingente de reclutas.

El Comandante de Ejército se refirió al movimiento guerrillero y dijo que las Fuerzas Armadas están alertas para desbaratarlo si iniciara nuevas acciones contra el orden constituido. Agregó que las denuncias y versiones sobre actividad de grupos guerrilleros están en proceso de investigación y que mientras ello no concluya no puede anticipar ningún criterio al respecto.

El Gral. Reque Terán, por otra parte, desmintió con énfasis la denuncia hecha por el Tcnl. Rubén Peña Lino, en Asunción, en sentido de que en el Gran Cuartel General de Miraflores existen 18 oficiales presos.

# Proseguirá hoy búsqueda del avión del TAM desaparecido

El avión "Curtis" C-46 TAM 60 desaparecido desde el miércoles, no fue ubicado todavía hasta anoche y hoy proseguirá su búsqueda tanto por aire como por tierra. Las autoridades de la FAB no adelantaron ningún juicio sobre la suerte que hubiera corrido esa aeronave militar que llevaba una tripulación de cuatro personas y trasladaba a ocho pasajeros, de los cuales dos son menores.

A las 19 horas se suspendieron las operaciones aéreas planificadas para ubicar al avión perdido, por haber llegado la hora límite de vuelos, pero patrullas terrestres continuaron anoche explorando extensas zonas de los Yungas y de Zongo.

La tripulación del avión estaba conformada por el piloto My. Marcelo Ocampo Castrillo, Copiloto Cap. Rodolfo Rossel Avendaño, mecánico Sof. Hugo Vargas Monroy y radio-operador Sof. Hernán Gonzales Fernández. Los pasajeros son Gregorio Quisbert, Luz Miriam Rea, Walter Rea, Adrian Vaca, Fanny Durán, Teresa Velásquez y los menores Carmen Nery y Humberto Velarde.

El avión salió el miércoles en la tarde del aeropuerto militar de El Alto con dirección a San Borja, y, según informaciones extraoficiales, su partida se habría realizado a hora avanzada. En fuentes de la FAB se cree que el avión, debido a malas condiciones atmosféricas y corrientes de aire, habría desviado de la ruta

# Remberto Iriarte aprueba la liberación de Regis Debray

El Gral. Remberto Iriarte, quien fue el fiscal acusador de Regis Debray en el proceso de Camiri, dice que aprueba la liberación del francés, dispuesta por el gobierno en diciembre pasado.

"El que pide las sanciones es el fiscal, y en esa oportunidad yo fue el acusador de Regis Debray", dijo Iriarte a estos señores, y además, porque somos un pueblo pacífico", sostuvo el Gral. Iriarte.

Llegó a La Paz, según sus declaraciones, por motivos personales y aprovechó su presencia para conversar con las autoridades de la Cancillería sobre su misión como embajador en la Argentina.

Dijo que en el año que ha ocupado ese cargo, ha logrado llevar adelante varios proyectos. Mencionó entre ellos el crédito de 8 millones de dólares que la Argentina ofrecerá a Bolivia para la atención sanitaria en el país.

Al volver al tema de Debray, Iriarte dijo que la liberación del guerrillero marxista ha sido una actitud inteligente del gobierno, porque, al ejercer un derecho soberano, lo ha puesto en libertad. "No se debe conducir la libertad de Debray con una simple amnistía. Ha sido indultado y expulsado del país porque no se trataba de un delito político, sino de un delito común y porque el Consejo de Guerra lo ha determinado así,

"Yo siempre he sido partidario de la liberación de Debray, porque pienso que, terminadas las guerrillas, no teníamos por qué tenerlos en prisión a estos señores, y además, porque somos un pueblo pacífico", sostuvo el Gral. Iriarte.

Llegó a La Paz, según sus declaraciones, por motivos personales y aprovechó su presencia para conversar con las autoridades de la Cancillería sobre su misión como embajador en la Argentina.

Dijo que en el año que ha ocupado ese cargo, ha logrado llevar adelante varios proyectos. Mencionó entre ellos el crédito de 8 millones de dólares que la Argentina ofrecerá a Bolivia para la atención sanitaria en el país.

Al volver al tema de Debray, Iriarte dijo que la liberación del guerrillero marxista ha sido una actitud inteligente del gobierno, porque, al ejercer un derecho soberano, lo ha puesto en libertad. "No se debe conducir la libertad de Debray con una simple amnistía. Ha sido indultado y expulsado del país porque no se trataba de un delito político, sino de un delito común y porque el Consejo de Guerra lo ha determinado así,

"Lo que pide las sanciones es el fiscal, y en esa oportunidad yo fue el acusador de Regis Debray", dice que aprueba la liberación del francés, dispuesta por el gobierno en diciembre pasado.

"El

Arte y Cultura

# MATYAS HORANYI CONCLUYO SERIE DE CONFERENCIAS

-El Dr. Matyas Horanyi concluyó ayer una serie de conferencias que preparó para La Paz. Así también concluyó su visita al país. El investigador literario húngaro parte hoy rumbo a Lima.

"Nuevo enfoque de las Soledades de Antonio Machado" fue el motivo de la conferencia que desarrolló ayer el Prof. Horanyi, demostrando erudición en el tema y agudeza documental en el análisis.

El Prof. Horandi dio a conocer evidentemente, una tesis novedosa de la interpretación de las Soledades, de Antonio Machado. Manifestó que la actitud "en apariencia-- puramente lírica tiene profundas raíces filosóficas krausistas y del pensamiento de fin de siglo.

Las Soledades - dijo - lejos de ser una forma definitiva, constituyen el punto de partida de una actitud que posteriormente fue desarrollada con seriedad moral.

Horanyi señaló que en la interpretación de las Soledades de Machado hay dos tendencias fundamentales que se contradicen. Una que espera y aísla a las citadas composiciones del resto de la obra del poeta, y otra que busca una unidad un poco absurda con la producción poética total.

Por otra parte hay otras dos opiniones: una sostenida por Ricardo Bullón quien afirma que no hay mayor evolución en toda la obra de Machado, y otra mantenida por Dámaso Alonso que señala que en la misma obra se registra una pérdida de valores en las composiciones posteriores a las "Soledades".

Agregó Horanyi que esa divergencia obedece sólo a una errónea interpretación de la poesía de Machado.

La interpretación de las "Soledades" - dijo - debe buscarse en la naturaleza de los elementos que las motiva. La futura crítica machadiana - añadió - deberá adaptarse al desarrollo dialéctico de esta obra excepcional.

Pese a que el Dr. disertante advirtió que, por el problema del tiempo, su disertación tendría solo carácter informativo, desarrolló ampliamente los fundamentos principales de su tesis. Se refirió al motivo de la temporalidad en la poesía de Machado y al símbolo del sueño ( como escenario, ciudad subterránea donde el poeta busca el secreto del mundo que racionalmente no puede comprender). Hizo un análisis del poema " La Fuente" que sirvio para su exposición de la dialéctica de Machado frente al mundo: temporal y eterno. Se refirió asimismo, a las fuentes ideológicas de la simbolología machadiana en la cual señaló rasgos típicos de Proust y Bergson.

El investigador hizo ver que las "Soledades" encierran la génesis de la evolución posterior de la poesía machadiana. Evolución que encuentra su confirmación en varios textos publicados entre 1903 y 1917; especialmente en la reseña a las "Arjas tristes" de Juan Ramón Jiménez: en el poema inicial de "Campos de Castilla" y en su discurso de ingreso a la Academia de la Lengua en 1931. En todos esos textos Machado se afirma de que es más importante hablar del futuro que mantener una visión nostálgica del pasado.

El Dr. Horanyi así cumplió una brillante visita a La Paz dejando una grata impresión en el público que asistió a sus conferencias donde la sencillez del hombre inteligente se unió a la sabiduría del investigador serio y responsable de su misión.

# Fueron entregados premios literarios "Franz Tamayo"

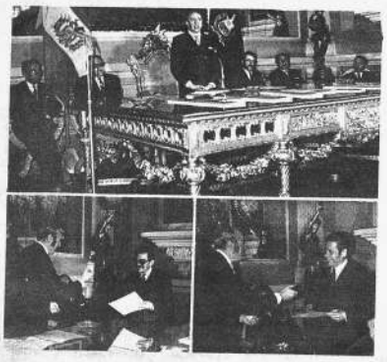

En un acto realizado ayer en el Palacio Consistorial fueron entregados los premios literarios municipales "Franz Tamayo" correspondientes al certamen de - 1970.

El discurso inaugural (foto superior) fue pronunciado por Director de Cultura de la Municipalidad, Jorge Ana Peñaranda, quien se refirió a la importancia de los premios citados. En nombre de los galardones agradeció el poeta - Héctor Borda Leaño, que recibió el Gran Premio de Poesía (foto inferior izquierda). Los demás premiados son: Carlos Urquizo, Premio de Ensayo (foto inferior derecha) y César Verduguez, Gran Premio de Cuento (que vive en Cochabamba y que no pudo asistir al acto). Los concursos de novela y teatro fueron declarados desiertos.


LIBROS PARA USTED:-

El Pabellón del Cáncer — Solzhenitsyn
Los Perros Hambrientos — Ciro Alegría
Los Jefes — Vargas Llosa
El Senador — Pearson
Las Cuatro Verdades de Papillón — Manager
Nadie Sabe mi Nombre — Baldwin
El Ultimo Combate de Lenin — Lewin

LIBRERIA • DISTRIBUIDORA • EDITORIAL
LOS AMIGOS DEL LIBRO
La Paz Mercado 1315 Oruro Junin esq. 6 Octubre
Cobba. Peru esq. España Sta. Cruz R. Moreno 21

LOTE
De terreno vendo en San Miguel teléfono 54135 calle 21. (19-21/5188)

A FAMILIA
Extranjera alquilo casa amplia, amueblada, con jardín cerca del Colegio Aleman teléfono 54135. (19-21/5188)

VENDO
Calacoto calle 17, lotes de 500 M2. Ocasión teléfono 41419. (19-20/5198)

REPARO RADIOS T.V.
A domicilio teléfono No. 29975. (19-29/5196)

VENDO CASA
Avenida América No. - 279. Referencias misma casa. (14-15/4719)

Cursos Notables

EN CALACOTO
Lindo lugar vendo 480 mts.2. Teléfono 41959 tardes. (19-20/5191)

VENDO
Mercedes Benz año 1962 220 S. Embajada Argentina Aspiazu y Sanchez Lima. (19/5192)

SANTA CRUZ
La Guardia vendo casa y vagoneta derecho ingreso línea rápidos utilidad mensual $bs. 3.000 Referencias La Paz teléfono 41884 Santa Cruz Casilla No. 1308. (19-21/5200)

VENDO
Cama para niño, cómoda para niño, alfombras cómoda americana, jarrones cristal, vajilla completa, porcelanas, etc. Calle Rosendo Gutiérrez 600 de hrs. 14-18. (16-20/4932.-)

EN SANTA CRUZ
Vendo casa moderna, céntrica, dos plantas, con negocio residencial establecido. Referencias teléfono 24356. (12-22)

COMERCIAL "ALAS"
GALERIA LUZ Tel. 29734.- Alquila departamento un dormitorio, dependencias. Avenida Arce. (18/19/5180)

COMERCIAL "ALAS"
GALERIA LUZ Tel. 29734.- Alquila casa dos dormitorios, dependencias. Obrajes (18-19/5180)

PRESTO DINERO
Primera hipoteca, Ref. COMERCIAL " ALAS " Tel. 29734.- (18-19/5180)

NECESITA CAPITALISTA
Primera hipoteca. Ref. COMERCIAL " ALAS " Tel. 29734.- (18-19/5180)

COMERCIAL "ALAS"
GALERIA LUZ. Tel. 29734.- Alquila dos departamentos c/u. dos dormitorios, dependencias Miraflores.

COMERCIAL "ALAS"
GALERIA LUZ. TEl. 29734.- Alquila departamento pequeño $b. 850. Sopocachi. (18-19/5180)

COMERCIAL "ALAS"
GALERIA LUZ. Tel. 29734.- Alquila casa tres dormitorios, dependencias. $b. 500 Villa San Antonio. (18-19/5180)

COMERCIAL "ALAS"
GALERIA LUZ. Tel. 29734.- Alquila departamento semi amueblado $b 1.200 San Pedro. (18/5180)

NO BOTE SU COCINA
Usada de kerosene o eléctrica, se la transformamos en una eficáz cocina a gas licuado. Bueno 240 casi esquina Camacho teléfono 51697. (17-20/5164.-)

ANTICRETICO
Doy entrega inmediata departamento completo, cuatro dormitorios, comedor, living, comedor diario, dependencias, - 10.000 Dólares. Avenida Ecuador 2186, 2o. piso teléfono 25224. Sopocachi. (17-22/5047.-)

SE ALQUILA
A familia extranjera departamento semiamueblado o vacío dos dormitorios, living, comedor, hall, garaje con su jardín. Sopocachi Rosendo Gutiérrez 765, teléfono 22607. (17-22/5036)

CAJA
Registradora marca National con poco uso vendo por ocasión - Referencias: 52471. (16-20/5017.-)

VENDO
Mercedes Benz 230 S., modelo 1967, tratar de lunes a viernes en Hnos. Manchego 2594 teléfono 43267 de 9 a 12 y de 15 a 17 hrs. (13-20/4942)

SE VENDE
O alquila casa dos departamentos en Seglencoma al lado del colegio San Calixto No. 182 teléfono 83362. (12-28/4918)

TORTAS NOVIA
Todo acontecimiento, - bocaditos, preparo, fono 25769. (17-20/5162.-)

COMERCIAL "ALAS"
GALERIA LUZ. Tel. 29734.- Alquila linda casa estrenar tres dormitorios, escritorio, jardín, garaje, dependencias. Obrajes. (18-19/5180)

COMERCIAL "ALAS"
GALERIA LUZ. Tel. 29734.- Alquila departamento amueblado tres dormitorios, dependencias. Zona Central. (18-19/5180)

COMERCIAL "ALAS"
GALERIA LUZ. Tel. 29734.- Anticrético departamento dos dormitorios, dependencias. Calle Jimenez. (18-19/5180)

COMERCIAL "ALAS"
GALERIA LUZ. Tel. 29734.- Alquila departamento tres dormitorios dependencias $b. 1,200 Sopocachi. (18/5180)

PASAPORTES
Carnets, salvoconductos, radicatorias, libretas de servicio militar. Tramitamos en tiempo récord Yanacocha 719 teléfono 52837. (18-21/5167)

ANTICRETICO
Doy departamento amueblado, living comedor, 2 dormitorios, baño, cocina, hall, terraza, lavandería $bs. 38.000 Jiménez No. 806. (18-21/5181)

ALQUILO
Dormitorio bien amueblado baño y teléfono independiente y otro pequeño a caballero honorable y joven con recomendación zona Zopocachi. Referencias teléfono 28291. (18-19/5182)

VENDO LOTE
204 metros, Avenida Ecuador, esquina cercado, Plaza Abaroa 2463 tercer piso teléfono 26468 (18-19/5183)

"REPARO RADIO T.V."
REPARO RADIOS T.V. T.V. a domicilio teléfono 29975. (9-19/4741)

VENDO
Alquilo chalet sin intermediarios de hormigon, dos dormitorios, jardín, teléfono, dependencias. Referencias: - misma casa, Sopocachi, próxima Colegio Aleman Chirveches 2080, teléfono 28425. (15-20/5026.-)

ARTEFACTOS PARA EL HOGAR
National
Son de prestigio mundial

Liquidación de llantas
750 x 20 12 PLIEGUES NYLON $b. 828.00
710 x 15 6 PLIEGUES, NYLON, $b. 342.00
"ALIANZA" LTDA.
Calle Alto de la Alianza 749.
La Paz - Bolivia


## LAS SUB-JUNTAS VECINALES DE ESTA VILLA "COPACABANA"

CONSIDERANDO

Que la representación de "FEJUVE" ha desconocido toda elección realizada el pasado año mientras no se constituya legalmente. En resguardo de los intereses vecinales, precautelando los altos objetivos de progreso de nuestra Villa "COPACABANA".

RESUELVEN:

1o.- RECONOCER Y APOYAR al Directorio ad-hoc de la JUNTA DE VECINOS DE VILLA COPACABANA, presidido por el vecino notable Dn. Javier Arzave Arizcuringa.

2o.- Pedir a FEJUVE la realización de elecciones verazmente democráticas a breve plazo en esta Villa.

Es dado en la sala de sesiones de la Junta a los 12 días del mes de febrero del año mil novecientos setenta y uno.

Fdo.- Nicolas Yana DELEGADO SUB - JUNTA NORTE COPACABANA, Jenaro Calderon Pdte. ADJUDICATARIOS CERVECERIA BOLIVIANA NACIONAL. Audifaz Saavedra, PDTE. ADJUDICATARIOS MUNICIPALES, Honorato Mendieta, DELEGADO SUB JUNTA ZONA CENTRAL. Teófilo Pérez, PDTE. SUB JUNTA ZONA SUD. Mario Nina, Digdo. SUB JUNTA ZONA SUD. Valentín Sarmiento C. DGDO. BARRIO MAGISTERIO.

# FEDERACION DEPARTAMENTAL DE MAESTROS URBANOS DE LA PAZ

## ANTE LA PREOCUPACION POR LA ESCUELA INDUSTRIAL DE LA NACION "PEDRO DOMINGO MURILLO"

La Federación Departamental de Maestros Urbanos de La Paz, estima de alta responsabilidad profesional referirse, en estos momentos cruciales, a la Escuela Industrial de la Nacíón "Pedro Domingo Murillo". Y hace conocer su criterio docente colocándose en el plano superior más depurado de enfoque pedagógico, legal e institucional. De índole principista y doctrinario, como ha sido siempre su actitud y es su normade conducta.

Inspirándose en las necesidades reales de Bolivia, en las posibilidades de los educandos bolivianos para un oficio, ocupación o profesión así como en la urgencia del desarrollo económico del país, se fundó la Escuela Industrial de la Nación "Pedro Domingo Murillo" el 4 de agosto de 1942. Su objetivo medular ha sido, y lo sigue siendo, el preparar personal capacitado para el desarrollo y el mejoramiento de la industria nacional, en busca de su auténtica liberación económica. El pueblo tiene invertidos en ella millones de dólares. Y es justo preocuparse con la seriedad científica que se merece.

Según el Código de la Educación Boliviana, en su Capítulo VII, la enseñanza técnica-industrial y profesional constituye "uno de los grandes objetivos del Estado que busca habilitar a las mayorías nacionales para el trabajo productivo y la formación de OBREROS CALIFICADOS de TECNICOS MEDIOS que aseguren el desarrollo de la economía boliviana".

Dentro del contexto de la educación vocacional, la enseñanza técnica-industrial y profesional, la Escuela Industrial "Pedro Domingo Murillo" es el Centro Principal encargado de formar aprendices, prácticos, bachilleres industriales y técnicos medios dentro de los grados de operarios calificados y de técnicos industriales. Además, debe desarrollarse Cursos de Extensión Técnica, de duración variable, según la demanda y las necesidades. El Plan de Estudios comprende materias de cultura general, cursos de enseñanza técnica, general y especial, prácticas en talleres, experiencias en laboratorios y gabinetes, actividades en centros de trabajo etc, donde se efectiviza el aprendizaje, la aplicación de lo aprendido y la producción de materiales.

Por lo sucintamente expuesto anteriormente, la Escuela Industrial de la Nacíón "Pedro Domingo Murillo", es un Instituto Politécnico de primer orden, de jerarquía educativa. Por consiguiente, el Gobierno, las autoridades superiores del ramo, las asociaciones profesionales de egresados, los industriales, el Consejo Superior de Enseñanza Técnica, deben centrar su atención en ella. Y por eso la Federación Departamental de Maestros Urbanos de La Paz, atenta a todo lo que signifique superación cualitativa de los establecimientos educativos, considera de su deber dejar establecido el siguiente criterio:

1. La Escuela Industrial de la Nacíón "Pedro Domingo Murillo" debe centrarse a cumplir y llenar los objetivos que la señalan las disposiciones legales vigentes: el código de la Educación y el Reglamento respectivo.

2. De acuerdo a las citadas disposiciones legales que se proceda al estudio evaluativo de la antedicha Escuela, en cuanto a su estructura, organización, plan de estudios, programas, reglamentos, talleres, personal, estudiantes, servicios de orientación, etc. Desde junio del año 1953, en que se llevó a cabo el primer Seminario de Educación Industrial, hasta la fecha, se han realizado cuatro Seminarios. Hay, pues suficiente material acumulado y bastante experiencia adquirida como para operar con seriedad científica, dedicación docente, responsabilidad funcionaria y patriotismo. Existe, también, una realidad nacional con requerimientos nuevos y proyecciones futuras.

3. Que se proceda, luego, a ubicar los recursos humanos disponibles en el puesto cabal, acorde con sus capacidades, proveyendo los cargos de Dirección desde el Rectorado, Administración, Jefaturas, - Maestros de Cultura General, Maestros Técnicos, Servicio Médico-Dental, Biblioteca, Regencias, etc. MEDIANTE EL SISTEMA DEL CONCURSO DE MERITOS, EXHIBICION DE TITULO PROFESIONAL, AÑOS DE EXPERIENCIA TECNICA, DEMOSTRACION PRACTICA DE CAPACIDAD PARA EL EJERCICIO DE CADA CARGO, SOLVENCIA ECONOMICA Y MORAL.

4. Que llegue a su fin el recurrir a medidas ligeras como para salir del paso, el dejar que los problemas se resuelvan por sí solos, el abandono de la institución librada a su propia suerte, la improvisación y la irresponsabilidad.

5. El auditaje que efectúa la Contraloría General de la República para establecer responsabilidades sobre el manejo pasado y presente de los fondos económicos de la Escuela Industrial de la Nacíón "Pedro Domingo Murillo", debe ser la base para la reestructuración económica y el correcto manejo de los fondos que sostienen la escuela.

La Federación Departamental de Maestros Urbanos de La Paz estima que la Escuela Industrial de la Nacíón "Pedro Domingo Murillo" es singularmente un Instituto Politécnico de primera magnitud llamada a desempeñar un rol de primerísima importancia en el desarrollo económico de Bolivia, y espera que tomando esto como premisa el Seminario de Educación Técnica Industrial sabrá fijar metas positivas a la enseñanza industrial tan importante en la actual situación que vive nuestro país.

La Paz, 16 de febrero de 1971.

POR LA DIRECTIVA

(Fdo.) Prof. GUIDO QUEZADA GAMBARTE, Secretario Ejecutivo General. Federación Deptal. de Maestros Urbanos. La Paz.- Prof. Max Valdivia, Strio. Ejecutivo Secundaria. - Prof. Clotilde de Ibañez. Stria. Ejecutiva Primaria.- Prof. Antonieta Morant. Stria. de Relaciones.- Prof. Víctor H. Vásquez. Strio de Relaciones.- Prof Hugo Roca, Strio de Prensa y Propaganda.- Prof. Félix Segurondo, Strio. de Prensa y Propaganda.- Prof. Humberto Osina Strio. Mejoramiento Docente.

## LOS CONCURSOS PARA DIRECCIONES Y LA PROVISION A CARGOS JERARQUICOS DE EDUCACION

Para obtener eficiencia y responsabilidad en las funciones técnico-pedagógicas del servicio educativo, en sus diversos niveles, jerárquicos. Con el propósito de estimular el espíritu de superación profesional y la voluntad de mejoramiento de los maestros. Para abrirles las perspectivas de poder alcanzar, gracias a sus méritos y capacidad, los puestos que les corresponden en la carrera del magisterio, dentro de la jerarquía de la organización educativa. La Federación de Maestros Urbanos de La Paz, ha tenido y tiene, como uno de sus objetivos centrales, la provisión de los ascensos mediante el sistema de concursos, compulsa de méritos, pruebas de capacidad, producciones, antecedentes de servicio a la educación pública, entera dedicación a la carrera docente.

Por otra parte, después de un periodo vergonzoso de servicio a personas e intereses extraños, al magisterio; antipopular y represivo es imperioso comenzar a plasmar en los maestros hábitos y actitudes de saber actuar ceñidos a textos legales, normas impersonales, a disposiciones reglamentarias a dictados de una conciencia de progreso nacional. Es urgente cambiar los recursos y procedimientos, creando una nueva moral administrativa. Por la dignificación del magisterio, se debe recurrir a la legislación vigente para hacer valer derechos. Por el mejoramiento de la educación, las instituciones sindicales docentes deben promover los ascensos a los mejores maestros. Mejores por su cultura general, por su preparación profesional, por su trayectoria docente, por su comportamiento cívico - moral, por sus obras. Y muy especialmente, como lo establece el Código de la Educación, "por el ascendiente y la autoridad moral de que deben gozar, en las bases del magisterio , los candidatos a los cargos superiores de la administración escolar".

Son estos principios los que han guiado nuestros actos al exigir corrección, rectitud y legalidad en la provisión de las Direcciones de establecimientos educativos mediante concurso de méritos y examen de competencia. Y así se han provisto 4 Direcciones de Kindergarten, 12 de escuelas nocturnas, 26 de escuelas primarias diurnas, 3 direcciones móviles de Alfabetización, 4 de C.E. M.A. y 2 de colegios secundarios. Un total de 51 direcciones de Establecimientos de la ciudad. Y con un reglamento especial 65 direcciones de establecimientos urbanos de provincias. Creemos así haber cumplido con nuestro deber sindical docente. En el cumplimiento de estas designaciones nuestra Federación será inflexible e intransigente.

En lo referente a la provisión de cargos jerárquicos técnicos de Educación debemos expresar nuestra convicción de que si bien en determinado momento significó un avance y un paso positivo la provisión de estos cargos mediante ternas elevadas por las organizaciones sindicales, sin embargo, la experiencia recogida nos lleva a expresar que el Magisterio organizado sindicalmente debe buscar como meta más correcta en este camino la provisión de los cargos jerárquicos desde las supervisorías, las jefaturas de distritos, las direcciones nacionales y la Dirección General de Educación por la única vía del MERITO Y LA COMPETENCIA para que puedan aspirar todos los maestros que se crean con capacidad y derecho.

Anhelamos a que sean los mismos maestros los animadores y sostenedores conscientes de esta actitud correcta, científica e institucional, aunque se tenga que herir intereses de personas y de grupo.

He ahí por qué hemos sido inflexibles en que se corrijan errores del pasado y se provean los ascensos tal cual lo establece el Reglamento del Escalafón del Servicio de Educación.

Este es el camino por el que la Educación y el Magisterio lograrán metas de Jerarquización y respeto.

La Paz, 18 de febrero de 1971

La Directiva

Prof. GUIDO QUEZADA GAMBARTE - Secretario Ejecutivo General. - Federación Depta. de Maestros Urbanos La Paz.

## COMUNICADO Nº 31
## ASAMBLEA GENERAL

La Directiva de la Federación Departamental de Maestros Urbanos de La Paz, convoca a los maestros del distrito a una Asamblea General para el día de hoy, Viernes 19 de febrero a horas 15:30, en la Casa Social del Maestro y sujeta al siguiente:

ORDEN DEL DIA

1.- Informe de la Secretaría Ejecutiva
2.- Terna para la Dirección General de Educación

Se insinúa puntual asistencia por la importancia de los temas a considerarse, y democráticamente conformar la terna pedida por la Federación Nacional de Maestros de la que se designará al Director General de Educación.

Contamos con autorización de la Dirección Distrital de Educación para suspender labores escolares desde horas 15:30 del día Viernes.

La Directiva

## Fallecimiento

LA SOCIEDAD BOLIVIANA DE PEDIATRIA, tiene el sentimiento de comunicar el fallecimiento del que en vida fue socio de nuestra sociedad.

**Dr. JULIO DIAZ DIAZ**
Q.E.P.D.

e invita a los colegas pediatras asistir a la traslación de los restos mortales al Cementerio General hoy a horas 16:00.
El cortejo fúnebre partirá de la Avenida Saavedra Nº 2328.
La Paz, febrero de 1971

## Misas

Dávalos, Walther, Jahel, Elsa, hijos; hijos políticos, nietos y demás deudos de la que en vida fue

**LUISA FLORES v. de CABERO**
(Q.E.P.D.)

ruegan asistir a la misa que en sufragio de su alma y recordando el mes de su llorado fallecimiento, se oficiará mañana sábado 20, a horas 10.00, en el templo de San Juan de Dios.
Este acto cristiano comprometerá la eterna gratitud de la familia doliente.
El duelo se despide por tarjeta.

Los hijos, hijos políticos, nietos, hermanos y demás familiares de la que en vida fue

**Doña GENOVEVA MARTINEZ vda. de VALCARCE**

invitan a sus parientes, amigos y personas piadosas a la misa que en sufragio del alma de la extinta y recordando los nueve días de su llorado fallecimiento se celebrará mañana sábado 20, del presente a horas 10 a.m. en el templo de San Agustín.
Su asistencia a este acto de piedad cristiana será profundamente agradecida por la familia doliente.
El duelo se recibe por tarjeta.

La Paz, 19 febrero 1971

Félix Rojas Terrazas, esposo; Félix, Norah de Vásquez, Beatrix de Beerel y Edith de Azero, hijos; Irma Morales de Rojas, Alberto Vásquez, Ulrico Beerel y Carlos Azero Sanzetenea, hijos políticos, nietos, sobrinos y demás familiares de la que en vida fue:

**Doña ENRIQUETA DEHNE DE ROJAS**
(Q.E.P.D.)

ruegan asistir a la misa que en sufragio de su alma y recordando los 9 días de su llorado fallecimiento, se oficiará el día sábado 20 del presente a horas 11. 30 a.m. en el templo de María Auxiliadora (El Prado).
Este acto cristiano comprometerá la eterna gratitud de la familia doliente.
El duelo se despide por tarjeta.

REUNIONES

El Cuerpo Diplomático acreditado en nuestra ciudad se reune hoy en un almuerzo para despedir al Embajador del Brasil y la señora de Raposo Lopes, por su viaje de retorno a su país. Esta oportunidad, se le entregará una bandeja de plata como recuerdo de su estadía en Bolivia. La reunión será en la residencia del Embajador de México, señor Humberto Martinez Romero.

## Fallecimientos

EL SINDICATO MEDICO Y RAMAS AFINES DE LA CAJA NACIONAL DE SEGURIDAD SOCIAL, tiene el sentimiento de comunicar el sensible fallecimiento del que en vida fue distinguido colega

**Dr. JULIO DIAZ DIAZ**
Q.E.P.D.

e invita a los colegas profesionales de la CNSS a la traslación de sus restos mortales al Cementerio General hoy a horas 16:00.
El cortejo fúnebre partirá de la avenida Saavedra Nº 2328.

LA DIRECTIVA
La Paz, febrero de 1971

En la paz del Señor y confortada con los auxilios de la Santa Religión Católica, ha dejado de existir el que en vida fue ejemplar padre, hijo, esposo y hermano, señor

**Don JULIO AUGUSTO DIAZ DIAZ**
Q.E.P.D.

Haydée Benavente de Díaz, esposa; José Augusto y Ana María Díaz, hijos; Cnel. Julio Díaz y Carmen de Díaz, padres; Ana Belia Díaz, hermana; Hortensia A. v. de Otero y Josefa Díaz v. de Mariaca, tías; los primos, sobrinos y demás familia ruegan a sus amistades, personas piadosas, a la Sociedad Médica de Pediatría se dignen asistir a la traslación de los restos mortales del extinto al Cementerio General el día de hoy viernes 19 del presente, a horas 17 (5 p.m.).
El cortejo fúnebre partirá de la Av. Saavedra Nº 2328.
Será favor que agradecerá la familia doliente. El duelo se despide por tarjeta.
CASA GUZMAN Tels. 24014-56207

"BOLIVAR" S. A. DE SEGUROS

En la paz del Señor y confortada con los auxilios de la Santa Religión católica y la Bendición Papal "in articulo mortis", ha dejado de existir lo que en vida fue ejemplar madre:

**Doña GLICERIA B. vda. de VERA**
(Q.E.P.D.)

Nelly de Vargas, Luis y Felipe Armando Vera B., hijos; Armildo Vargas, Lidia A. de Vera y Ana García de Vera, hijos políticos; los hermanos; Lola, Luzmila, Humberto y Samuel, los nietos, sobrinos y demás familia, ruegan a sus amistades y personas piadosas y en especial a los residentes de la Provincia Camacho y Sorata, como a la Universidad Mayor de San Andrés, Club Bolivar, Club de Leones de Villa Copacabana, Agentes Despachadores de Aduanas, Aduana Nacional, se dignen concurrir a la traslación de sus restos mortales al Cementerio General, el día de hoy viernes 19 a horas 16 p.m.
El cortejo fúnebre partirá de su domicilio ubicado en la Av. Illimani (antes Frias) Nº 1942 (Casi esquina Plaza Stadium.)
Favor que agradecerá la familia doliente.

PRESENCIA

# Sociales

El Rector de la Universidad Mayor de San Andres, señor Oscar Prudencio Cossio invitó ayer una cena en honor del profesor Matias Horanyi, Jefe del Departamento de Estudios Hispánicos de la Facultad de Letras de la Universidad Eötvös Lorand de Budapest, quien llegó a La Paz para dictar un ciclo de conferencias sobre su materia.

La señorita Elva Carvajal de Badani invitó ayer un cocktail para celebrar su cumpleaños.

La señorita Norah Pardo ofrecio ayer una cena a sus relaciones sociales.

Mañana celebra su cumpleaños el señor Carlos Zárate Barrau, Sus amigos estarán a felicitarlo.

La señora Eloisa de Basigalupi, agasajó con una cena a los novios María Eugenia Marzana y Fernando Calancha.

Un grupo de amigas se reunió en un té para despedir a la señora Olga de la Serna, por su viaje a Buenos Aires. La reunión fue en casa de la señora Alicia de Navarro.

Ayer invitó a un grupo de amigas a tomar el té la señora Betty Téllez de Mendieta.

La señora Aida Mercado de Ascarrunz recibió felicitaciones por su cumpleaños.

El señor Oscar Arze Quintanilla es objeto de atenciones por su visita a La Paz.

La señora Isabel G. de Saavedra invitó ayer un té, en honor de la señora Beatriz G. de Arana.

Un grupo de amigos se reunirá en casa del señor Fritz Caspek y señora, en una fiesta de Carnaval.

## LAZARO...

(Viene de la página 3)

fue capaz de llevar a cabo lo que se conoce como "el milagro mexicano". Pero no hubo ningún milagro, sino trabajo dentro de un orden constituído sin solución de continuidad programática fundamental.

A diferencia de otros políticos latinoamericanos la figura de Cárdenas no se desvanecerá con el paso del tiempo o por el reemplazo de otros hombres.

Cuatro enormes columnas soportan la masiva cúpula del Monumento de la Revolución en la Ciudad de México. En cada una de estas columnas yacen tres grandes personajes de la política mexicana revolucionaria: Francisco I. Madero, Venustiano Carranza y ahora Lázaro Cárdenas. ¿Quién podrá ser el predestinado que ocupe al nivel de sus predecesores, la última columna?. Me aventuro a decir que nadie, porque el primer ciclo de la Revolución Mexicana se ha cumplido y cerrado con Lázaro Cárdenas al ingresar al libro de la Historia ese dramático periodo de convulsión y ordenamiento y porque la palabra "revolución" tiene ahora en México una nueva connotación.

Pero éste es un capítulo diferente.


## Por motivo de viaje se vende

Grabadoras: 1 - calidad profesional stero c/ parlantes finos
1 - Sony monaural
Cámaras : 1-8 mm filmadora lente zoom
2-35 mm para fotos - aparatos auxiliares.

Proyector de películas de 8 mm Bolex; empalmadora de 8 mm, pantalla portátil; Secadora eléctrica de ropa, teléfono, aspiradora eléctrica, mesa de jardín; sofá, bicicleta para niño y vagoneta para niño ENCICLOPEDIA AMERICANA COMPLETA en inglés GREAT BOOKS COLLECTION in English - complete with bookcase; maquina de escribir; repuestos VW varias herramientas de carpintería; otros.

Viernes 26 desde las 17.00 horas y todo el día sabado 27, 662 Fernando Guachalla.

Kodak lo simplifica
Ahora... flash sin baterías
Nuevas cámaras KODAK INSTAMATIC X

Con la nueva KODAK INSTAMATIC X, las fotos nocturnas o en interiores de poca luz, han dejado de ser un problema.

El flash no necesita pilas y es tan pequeño que puede llevarse en el bolsillo.

CASA KAVLIN S.A.
Potosí 1130 - 1136

GRAN SORTEO

CLUB TV PHILIPS
VIERNES 19
a Hrs. 19:45
Canal 7 Televisión Boliviana

LISTA DE LOS PARTICIPANTES DEL CLUB T V PHILIPS

CLUB T.V. PHILIPS
GRUPO "C"

Hugo Campero Mealla
Néstor Alfaro Reynolds
Gualberto Aranibar Rojas
Victor Elguero Bilbao
Guillermo Reyes Guzmán
Julio Walter Fortún Melgarejo
José Pinto López
Roberto Salguero Vargas
Félix Enrique Arellano Crespo
Augusto Ortíz Mallea
Ruth Balcázar vda. de Chávez
Ricardo Catacora Rodríguez
Elena Bilbao de Tejada
* Aida Carvajal de Bustillos
Mario Auza Valdivia
Lyda Borelli Beldrez
Julio Vargas Ledezma
Néstor Sillerico Gutiérrez
Jorge Daza Rivero
Olga Daza Jiménez
Raul Salas Zumarán
Humberto Gómez Terán
* Alberto Monroy Villamil
Luis Fernando Rodríguez Ordóñez
María Luz Idiaquez Mendieta
* Rolando Sandoval Fernandez
Domingo Capriles Rada
Guillermo Etienne Pelaez
Fred Loayza Monroy
José Félix Hidalgo Dolores
Yecid Zeballos Rocabado
José Haquim Mendoza
Hugo Rojas Lara
Ricardo Flores Rocha
Ayda Ayoroa Gutiérrez
Mario Chavarría Ampuero
* Mario Zapata Borda
Nancy Ruth Lanza Fernández

* POR CONFIRMAR

CLUB T.V. PHILIPS
GRUPO "E"

* Alfredo Zenteno Aguilar
Walter Carvajal Gómez
Luis Tacana Oralara
René Saravia Yanguas
Julio Isaac Archondo
* Irene Rodriguez de Robles
Rafael Cruz Rivera
* María Bilbao la Vieja Guevara
María Paz vda. de Miranda
* José Luis Castellón Beltrán
Julio Velasco Guillén
* Max Zenteno Siles
* Hermenegildo Marino Velzaga
Delly Mercedes Saenz
Alcides Sifiani Nieuez
Marcos Chávez Conde
Luis Pedro Valenzuela F.
Arcadio Vargas Murillo
Primitivo Ledezma Venegas
Luis Pérez Aspiazu
Felix Escobari Simonini
Carlos Caballero Chacón
Hugo Zuleta Bilbao
Irene C. de Mercado
Héctor Zavala Camacho
Jorge Sologuren Rivadeneira
Enrique Llanos Llanos
René Gutierrez Aguirre
* Carlos Block Mercado
* Mario Lavayén García
Francisco Silva Mendizabal
Max Rojas Nina
Hilda Zegarra de Telleffa
Ana María Menacho Meza
* Zenón Costas Durán
Rubén Darío Villena C.
* Julio González Flores
Eleuterio Tola Suxo.
Isabel Bedregal Gutiérrez

* Por Confirmar

Sintonice el GRAN SORTEO del CLUB T. V. PHILIPS.
Los Ganadores quedarán propietarios de su TELEVISOR PHILIPS de 23", sin pagar ni una SOLA CUOTA MAS.

Si Ud. aún no es socio del CLUB T. V. PHILIPS inscríbase en cualquiera de los Distribuidores Philips hasta el 20 de Febrero de 1971 y participe en el próximo sorteo.

Infórmese hoy en cualquier distribuidor

PHILIPS

Además hay el famoso Servicio Mundial de PHILIPS

PHILIPS
NO HAY DESARROLLO SIN ALFABETIZACION

UN CARNAVAL INOLVIDABLE
CON LOS FAMOSOS

MIHRRA Y PENTAGRAMA
Presenta
PATACHOU
DISCOTHEQUE
Reyes Ortiz Nro. 31

BAILE CON SUS ARTISTAS EXCLUSIVOS

Los días viernes 19 - sábado 20 - domingo 21 - lunes 22
martes 23 - viernes 26 - sábado 27 - domingo 28

# Avisos Económicos

## Libros - Revistas

la "BOLSA DEL LIBRO" LE OFRECE LA LINEA DE LA COLECCION:

Cocuito — Jaimito — Pablito — Miguel — Carlitos

Visítenos en: Casilla 3043 — AV. ILLIMANI Nº 1640 — LA PAZ - Tfno. 24332

## Departamentos - Habitaciones

**ALQUILO**
Una tienda a la calle con vitrina dos piezas en primer patio. Referencias teléfono 83556.
(19-20/5194.-)

**VENDO**
Garzonier, independiente, dos habitaciones, amplias, baño, cocina, hall, pequeño patio. Derecho a guardar un vehículo Sb. 65.000 Colombia 488.
(18-22/5179)

**ANTICRETICO**
Departamento independiente, - cuatro habitaciones con reparticiones anexas. Avda. Iturralde 1259 - Teléfono 26706.
(16-20/5025)

**HABITACION**
Alquilo fono 42247 (17-20/5163)

**ANTICRETICO**
Ofrezco departamento tres dormitorios dependencias. Avenida Quintanilla 360 esquina Said teléfono 50218.

**ALQUILO**
Linda pieza amueblada caballero Montevideo. 140.
(16-21/5184)

**ANTICRETICO**
Por 25.000 transfiero departamento centrico, independiente en Miraflores, Saavedra 1560
(16-20/5014)

**ANTICRETICO**
Necesito departamento 2 dormitorios zona Norte o Miraflores central. Teléfono 43311.
(16-21/5021)

**ANTICRETICO**
Ofrezco un departamento nuevo. Sinosain Manzaneda 1112.
(13-19/4926)

## Prestamos Dinero

**VENDO SALON**
De peinados por viaje. Uchumayo 613.
(14-19/4735)

**PRESTO**
10.000, 20.000 hipotecarios Ingavi 748.
(18-19/5176)

**PRESTO DINERO**
Hipotecarios, joyas. Ingavi 748
(17-20/5152)

## Teléfonos

**VENTA**
Teléfono particular. Referencias teléfono 26803.(17-20/5157)

**TELEFONO**
Particular, vendo, Referencias teléfono 52471.
(18-21/5172)

## Radios - Cocadiscos

**GRABADORAS AKAI**
Stero flamantes vendo de ocasión, teléfono 25244.
(19-26/5176.-)

**GRABADORA**
Sony lleudora, Teléfono 56587
(13-19/4928)

**GRABADORAS**
Stéreo flamantes vendo de ocasión. Teléfono 25244.
(18-25/5176)

**VENDO**
Equipo Stéreo, tocadiscos, 2 parlantes, amplificador 20 - watts. Teléfono 54317-52619.-
(18-22/5040)

## Propiedades - Terrenos

**ANTICRETICO**
Tienda y otra habitación calle José Saravia 1821 (Cancha Bolívar) referencias misma casa.
(17-22/5038)

**VENDO LOTE**
Ocasión Seglencoma bajo teléfono 83285.
(18-23/5171)

**EN VENTA TERRENO**
De 3.000 m2. sobre avenida Panamericana Villa Tunari Alto La Paz. Informes teléfono 26603.
(19-20/5020.-)

**VENDO TERRENO**
Plano Miraflores Alto Sbs. - 28.000 Pichincha 755. Altos.
(19-22/5190.-)

**SIN INTERMEDIARIOS**
Anticrético casa tres dormitorios dependencias, departamento dos dormitorios dependencias 27045.
(17-20/5050)

**TERRENO**
Vendo Barrio del Magisterio Alto Obrajes inmejorable situación Teléfono 26706.
(16-20/5025)

## ENCICLOPEDIA de los ANIMALES

**ALQUILO TIENDA**
Dos puertas en Avenida de las Muñecas (antes Kennedy). Referencias teléfono 21733.
(17-20/5042)

**BAILES CARNAVAL**
Doy alquiler local amplio. Referencias Comercio 1057 3er. piso.
(17-20/5044)

## Empleados

**SE NECESITA**
Cocinera, cama adentro, con certificados calle Bolívar 791 altos. Buscar Sra. Maruja.
(17-20/5160)

**PROFESOR REDACCION**
Precísase para diurno, vespertino. Eva Perón Ayacucho 251.
(16-19/5029)

## Muebles

**VENDO**
Juegos de living Sb. 750, cómodas, sillas tapizadas. Tumusla 492.
(19-20/5197.-)

**TAPICERIA ROJAS**
Vendo juego de living tipo americano, en varios modelos desde Sb. 850 para arriba Tumusla 510 tienda.
(18-20/5189.-)

**VENDO**
Muebles, tocador enchapado, Sbs. 400 y otros. Busch 1026. Miraflores 3er. piso.
(17-20/5042)

**TAPICERIA FRANZ**
Ofrece livings recién terminados precios económicos Sbs. 870 Almirante Grau 330.
(16-20/5028)

**VENDO CAMIONETA**
Niquelado ocasión calle Santa Cruz 132.
(14-19/5099)

## Técnicos

**LABORATORIOS TECNICO SASCU**
De Carlos Arteaga e hijos, técnicos mecanógrafo, certificados de fábrica, especializados en reparaciones de máquinas de escribir, máquinas de calcular, máquinas sumadora, máquinas multicopiadoras eléctricas o manuales. Consúltenos sobre armado y revisado de cualquier tipo de máquinas, calle Bueno 240, esquina Avenida Camacho.

**ELECTRICISTA**
Técnica en cocinas, lustradoras, aspiradoras, labadoras,- calefomes, instalaciones, reparaciones de artefactos eléctricos. Ofrece sus servicios teléfono 26778.
(18-21/5170)

## Vehículos

**CAMIONETA**
Studebaker 61, venta inmediata teléfono 56587 Bs. 25.000
(19-20/4828.-)'

**VENTA O PERMUTA**
Con vagoneta, camioneta Nissan 2 toneladas, modelo 67, referencias teléfono 26603.(17-20/5042)

**VOLKSWAGEN 1970**
Doble cabina vendo 800 Kms. recorrido Estrada 1265 Miraflores Solo en mañanas.
(16-19/5034)

## Casas

**EN VENTA**
Una casita encima cancha Olimpic. siete piezas, ocasión. Referencias Graneros No. 309.
(19-20/5197.-)

**CARVAJAL**
Yanacocha 448. Vende casa, Alto La Paz, camino a Oruro apropiado para quinta. Casa V. Tejada Sorzano 65.000 Casa calle Garcilazo de la Vega buen lugar. Casa calle Santibañes 6 habitaciones 60.000 cerca parque Líbano
(19)

**VENDO**
Magnífica casita nueva entrega inmediata. Sopocachi teléfono 55898.
(16-21/5019.-)

**CARVAJAL**
Yanacocha 440 teléfono 54862 Vende casa, Avenida Buenos Aires, tres pisos, 16 habitaciones amplias, divisible, excelente lugar comercial, ocasión
(19)

**CASA EN VENTA**
En Villa San Antonio alto, barrio magisterio No. 620. Referencias en la carnicería.
(16-20/5024.-)

**CARVAJAL**
Yanacocha 448 Vende casa, San Pedro calle Padilla departamento completo, dos plantas 170.000 buen lugar.
(19)

**VENDO CASA**
Sb. 165.000 tres dormitorios lado escuela Piloto Carrasco 78, teléfono 40280.
(17-23/4828)

**CONTRATO MIXTO**
Alquiler doy casa, 2 dormitorios y dependencias. Fernando Guachalla 814 interior.
(18-22/5175)

**VENDO CASA**
En Villa Armonía calle I casa No. 7, teléfono 54693 parada colectivo No. 16.
(16-23/4828.-)

**CARVAJAL**
Yanacocha 488 Vende casa, villa Fátima nueva dos pisos departamento completo 95.000 Otra casa frente Fca Fósforo 34.000 ocasión. Otras casas, distintas zonas
19)

**OBRAJES**
Casa vendo living, dormitorio, comedor, dependencias. Superficie 200 metros Sb. 148 mil datos, teléfono 50671.
(18-19/5174)

## Varios

**CEPILLAMOS**
Pisos a máquina teléfono 53834 para 3 días.
(16-19/5012)

**AROMATIZADORES**
De ambientes King $bs. 15 el litro. Pulverizadores plásticos importados. Precios por mayor y menor. Galería Luz Izcal No. 17.
(9-19/47 24)

**VENDO**
Una máquina soldadora de arco a gasolina. Referencias teléfono No. 53834.
(17-20/5156)

**DENTISTAS**
Vendo unidad dental Referencias Señor Ramírez Pedro Kramer No. 843.
(19-25/5166.-)

**OCASION SE VENDE**
Cocina a gas, precio regalado. Dirigirse Puerto Rico 1088.
(19 /5200.-)

**POLLOS**
Y huevos al por mayor y menor entrega a domicilio a Bares y friales. Referencias. Diaz Romero 1319 teléfono 55207.
(16-22/5027)

**COSTRUCCIONES**
Refacciones baratas, pintura, barniz. Teléfono 54829.
(17-22/5046)

**OBJETOS**
De plata, fuentes, cucharones, soperas, vasos, monedas antiguas, compro. Sagárnaga 277.
(18-22/5169)

**TRADUCTOR**
Inglés - español, policopiados Teléfono 41473 hs. 11-12.
(13-19/4939)


**ULTRON**

*Tubos de radio procedencia alemana.*
*Surtido de tipos europeos y americanos.*
*Para recepción - amplificación - transmisión y televisión*
*Precios bajísimos.*

**MARVIN S.R.L.**
*Sagárnaga 178 - Teléfono 5266*
*Casilla 1363.*


## Cheque extraviado

Se comunica a todos los Bancos y Casas de Cambio que habiéndose extraviado el cheque girado por el Banco Hipotecario Nacional, oficina de La Paz, a cargo del NATIONAL BANK OF NORTH AMERICA No. 16963, a la orden de OPERADORA DE CINES S.A. por $us 2.000, éste queda nulo y sin valor alguno por haberse extendido el duplicado correspondiente.

## SIRIA ESTABLECERIA UN SISTEMA DE GOBIERNO SEMEJANTE AL DE EGIPTO

BEIRUT, 18 (AP).- Siria se dispone a establecer un sistema de gobierno semejante al de Egipto y el hombre fuerte del país Hafez Assad, se presentó hoy como candidato presidencial sin oposición en un referendum nacional.

Con esa decisión figuran una serie de enmiendas constitucionales que introducen las reformas en el gobierno que prometió Assad dentro de los tres meses de asumir el poder en noviembre pasado.

Funcionarios del gobierno afirman que esos cambios están acordes con los planes de unir Siria, Egipto, Libia y el Sudan en una Unión Federal. En Libia y el Sudan se están dando pasos similares para crear sistemas gubernativos idénticos en los cuatro países de la proyectada Unión

## Y. P. F. B.

### Prorroga Licitación Pública No. GMS 2-71 Adquisiciones

*Se comunica a las firmas interesadas en la licitación pública No. GMS 2-71 para la provisión de materiales correspondientes a la construcción del gasoducto Monteagudo - Sucre, que el plazo de vencimiento de las ofertas a sido prorrogado hasta Hs. 18 p.m., del día miércoles 24 de marzo de 1971.*

*La Paz, 18 de Febrero de 1971.*

*GERENCIA GENERAL.*

## Contraloría General de la República

## EDICTO

El Contralor Departamental de Potosí, por el presente EDICTO, llama y emplaza a los deudores que a continuación se mencionan, para que por sí o mediante apoderado, concurran a esta Oficina Departamental, a responder dentro el juicio coactivo que se sigue a solicitud de la Empresa Minera "Cataví".

NOTA DE CARGO-PLAZO DE 15 DIAS

| | | | | |
|---|---|---|---|---|
| Ponciano Quiruchi | $b. | 8.094.27 | 5/126/70 | 13-XI-70 |
| Aserradero "Guanay" | " | 7.269.54 | 5/126/70 | 13-XI-70 |
| Feliciano Romero M. | " | 7.540.00 | 5/129/70 | 13-XI-70 |
| Rómulo Sangueza | " | 14.191.50 | 5/127/70 | 1-XI-70 |
| Fidel Licona | " | 1.160.- | 5/125/70 | 12-XI-70 |
| Oscar Cortez Valdez | " | 11.487.10 | 5/124/70 | 12-XI-70 |
| Empresa Minera "Nucro" | " | 7.454.00 | 5/123/70 | 12-XI-70 |
| Guillermo Rosso | " | 1.040.89 | 3/122/70 | 12/XI/70 |
| Wálter Gandarillas | " | 9.993.00 | 5/130/70 | 13/XI/70 |

PLIEGO DE CARGO - PLAZO 3 DIAS

| | | | | |
|---|---|---|---|---|
| Félix Serrano | $b. | 7.037.50 | P6-65/70 | 28/X/70 |
| Octavio Escobar | " | 4.610.00 | P6-66/70 | 26/X/70 |
| Néstor Sandi | " | 21.264.52 | P6-12/69 | 15-IX/70 |

AUTOR DE SOLVENDO PLAZO 3 DIAS

| | | | | |
|---|---|---|---|---|
| Nicolás Niño de Guzmán | " | 2.024.76 | A9-5-68 | 21-X/70 |

Señor Contralor Departamental - Representa - No se pudo dar cumplimiento a las diligencias de notificación de los procesos coactivos anteriores, por ignorar domicilio y no ser habidos.- Es cuanto informa para fines consiguientes .— Uncía, 27 de diciembre de 1970.- Aux. Intervención Contraloría.— Potosí, 25 de enero de 1971.— En vista de la representación y, en cumplimiento del Art. 5to. del D.S. 03773 de 24 de junio de 1954 y Art. 141 del Pr. Cv., practíquese notificación por edictos.— Fdo. Florencio Romero B. CONTRALOR DEPARTAMENTAL a.i.-"

Potosí, 26 de enero de 1971

CONTRALOR DEPARTAMENTAL

## Teléfonos Automáticos de La Paz S.A.

## ULTIMO AVISO

*Se hace saber a los señores Accionistas que figuran en la presente nómina y que suscribieron contratos durante la gestión de 1966 y que aún mantienen hasta esta fecha, saldos pendientes de pago por concepto de acciones, que debían estar cubiertos hasta septiembre de 1970 de acuerdo a contrato; se les concede plazo hasta el próximo 5 de marzo inclusive, para apersonarse a nuestra Sección Acciones (5o. piso edificio "Gran Centro" Av. Mariscal Santa Cruz) con objeto de regularizar sus cuentas.*

*Vencido el plazo señalado se producirá la caducidad "ipso-facto" del derecho de propiedad de las acciones, anulación del respectivo contrato y consiguiente "retiro" de la línea, número y aparato telefónicos.*

*La Empresa procederá a la devolución de las sumas depositadas con el descuento respectivo de conformidad al Estatuto y Reglamentos vigentes.*

*Se advierte que habiendo vencido superabundantemente el plazo pactado y tratándose de sumas liquidas y exigibles, lamentaremos no dar curso a solicitudes de ampliación de plazos.*

*A los señores Accionistas que hayan sido involuntaria o indebidamente consignados en el detalle, les encarecemos pasar por la misma sección Acciones con su documentación a objeto de ser excluidos oportunamente de las sanciones señaladas.*

*La Paz, 16 de febrero de 1970.*
*LA EMPRESA*

CONTINUACION

| | | | | |
|---|---|---|---|---|
| 1676 | 53053 | VERA OSA JULIO | 2767 | BALLIVIAN SOLARES CARLOS |
| 1678 | 55139 | VELASCO ELDA JIMENEZ DE | 3051 | BRAUN P. ESTEBAN |
| 1879 | 53732 | VISCARRA SIRVAS AUGUSTO | 1697 | CARRASCO CARMEN E TERAN DE |
| 1984 | 53854 | VALVERDE WALTER | 2003 | CAMPANINI NAVIA EFRAIN |
| 2031 | 53253 | VILLAMOR LUCIA GERMAN | 2024 | CAMPOS MONASTERIOS JAIMES E. |
| 2042 | 55166 | VILLARRUBIA BASCONEZ HUGO | 2197 | CABALLERO CORONADO OSCAR |
| 2071 | 52902 | VACAFLOR SANCHEZ FELIX | 2397 | CAMACHO HUGO |
| 2105 | 54920 | VEGA FRANCO EDUARDO | 2801 | CARDONA VALLEJOS CLAUDIO |
| 2108 | 53408 | VILLARREAL SUAREZ JOSE | 3343 | CARITAS BOLIVIANA |
| 2109 | 53407 | VILLARREAL SUAREZ JOSE | 3344 | CARITAS BOLIVIANA |
| 2157 | 53538 | VALDIVIA ALVARADO PABLO | 3381 | CABA FERRUFINO MANUEL |
| 2163 | 53628 | VALDIVIA OLGA ORTIZ DE | 3667 | CASTANEDA RUELAS JUAN |
| 2201 | 53841 | VALVERDE ORTEGA FERNANDO | 1854 | CHACON TERESA CUELLAR DE |
| 2317 | 53998 | VARGAS SUSANA SALAS DE | 1659 | DURAN VACAFLOR ALEJANDRO |
| 2370 | 54347 | VARGAS JUSTINO | 2509 | DAVILA GOITIA ELENA |
| 2405 | 83353 | VISCARRA HAYDE PANDO DE | 2875 | DAZA BUSTOS ROSARIO |
| 2460 | 53728 | VALENCIA FRANCO OLYMPIA | 1720 | ESPINOZA ROMERO MARIO |
| 2502 | 53283 | VILLARROEL GALVEZ JAIME | 1088 | FARMACIA OLIVAREZ |
| 2564 | 83502 | VISCARRA PANDO GONZALO | 1580 | FRONTAURA OCAMPO PATRICIA |
| 2609 | 53724 | VISCARRA DEL VILLAR HUGO | 3145 | FIGUEROA CLAROS ALFONSO |
| 2662 | 51287 | VILLEGAS N DEL P VICTOR HUGO | 2183 | GUEVARA ARCE WALTER |
| 2680 | 55217 | VELASCO UGARTE GABRIEL | 2799 | GOMEZ LUGONES FELIPE |
| 2692 | 53542 | VILLAVICENCIO GONZALEZ BETTY | 3536 | GOZO SUEMATSU ENRIQUE |
| 2699 | 55154 | VELASCO LOAYZA ROSA | 2187 | HEIN PUSSCHIAN CARLOS |
| 2725 | 54158 | VERA CASTILLO IVAN | 1223 | IBAÑEZ VERA FLORENCIO |
| 2800 | 55244 | VELASQUEZ CARRASCO WALDO | 2198 | INTERNATIONAL AGENCIES LTDA. |
| 2806 | 82972 | VILLEGAS RIVERO GUILLERMO | 3405 | JOFRE CHAVEZ OLGA |
| 2813 | 82973 | VISCARRA IRMA ALIAGA DE | 1247 | LUNA MARIA ARIAS DE |
| 2836 | 83147 | VELASCO GONZALEZ REYNALDO | 1648 | LOPEZ SORIA JAVIER |
| 2863 | 82990 | VILLARREAL MOLLINEDO CONSUELO | 1824 | LOBATON YOLANDA BOTHELO V. DE |
| 2872 | 55130 | VELASCO CARBALLO ALBERTO | 1634 | LUNA ARIAS SOLEDAD |
| 2885 | 53048 | VERA RIVEROS EDGAR | 2146 | LENUS FERNANDEZ JORGE |
| 2901 | 53042 | VERA POLO DANIEL | 3649 | LANDAETA PALMA GUILLERMO |
| 2947 | 53549 | VILLEGAS MEDINA FERNANDO | 2424 | LLANOS REYES CARMELA |
| 2984 | 52374 | VELARDE ROMERO JORGE | 1518 | MORALES SANJINES HAYDEE |
| 3059 | 53135 | VILLA DE LA TAPIA AMALIA | 1768 | MENDEZ VEIZAGA GUILLERMO |
| 3140 | 53848 | VALVERDE ROSALES FREDDY | 2048 | MAGNE SOTO OSCAR |
| 3205 | 53620 | VALDIVIA ESCOBARI ANA MARIA | 2995 | MERCADO MORALES ANTONIO |
| 3279 | 53637 | VALDIVIA SANJINEZ HERNAN | 3063 | MILLAN NUÑEZ DANIEL |
| 3283 | 53648 | VALDIVIA RODRIGUEZ TERESA | 3437 | MARIN SANJINEZ ARMANDO |
| 3287 | 56480 | VARGAS SAENZ RAUL | 3053 | NAVARRETE JOSE |
| 3310 | 53248 | VILLALOBOS SEPULVEDA RAFAEL | 2825 | PAZ BAUTISTA MAX |
| 3315 | 54507 | VARGAS VASQUEZ JULIO | 3335 | PEREZ GUERRA JUAN |
| 3333 | 53643 | VALDIVIA RODRIGUEZ HECTOR | 1330 | ROCHA WILMA VILLEGAS DE |
| 3339 | 54786 | VASQUEZ SAAVEDRA AUGUSTO | 1619 | RIVERA FLORENCIA V. DE |
| 3351 | 53949 | VARGAS AZURDUY CARMEN | 2743 | RODRIGUEZ SOLIZ MERCEDES |
| 3483 | 54335 | VARGAS ZAPATA HUGO | 3118 | RASSIT BERNAL EMILIO |
| 3514 | 52963 | VICAR LTDA | 1109 | SANJINES SAINZ GONZALO |
| 3599 | 55202 | VELASCO ISABELIA DE | 1497 | SCHNORR BARRAGAN JULIO |
| 3658 | 53013 | VERA COLOMO IRMA | 1512 | SORUCO VILLA INES |
| 3665 | 55208 | VELASCO SALAZAR FILY | 1647 | SALGUEIRO APAZA HILARION |
| 3666 | 54435 | VARGAS SOTO JOSE ABDON | 1858 | SUBIETA BETTY |
| 3440 | 53813 | WEBB ANA HURTADO DE | 1977 | SUAREZ PANOZO JESUS |
| 3511 | 53815 | WERNER ALFAGINE ESPERANZA | 2126 | SITTIC M. TERESA GARCIA V. DE |
| 1964 | 53914 | YAÑEZ GOMEZ ALFONSO | 2597 | SUAREZ PANOSO JESUS |
| 1070 | 56647 | ZAPATA L JULIETA DE | 2803 | SANZETENEA CASTRO OSCAR Y GLAD |
| 1521 | 50155 | ZUNA RICO JORGE | 3004 | SARMIENTO URQUIOLA MARIO |
| 1856 | 51408 | ZUBIETA GUTIERREZ AGUSTIN | 3029 | SUAREZ GARCIA SILVIA |
| 1885 | 53927 | ZEBALLOS MACUAGA MARISOL | 1322 | TERAN ESPEJO DEMETRIO |
| 1898 | 54546 | ZURITA ALMARAS JOSE | 1408 | TARIFA GLADYS GUTIERREZ DE. |
| 1972 | 56634 | ZAPATA CALDERON MARIO | 1997 | TERRAZAS TORRES CARLOS |
| 2664 | 82731 | ZEGARRA MORON FERNANDO | 2573 | TELLEZ ROS GUILLERMO |
| 2938 | 54647 | ZAPATA PERICON NELLY | 3206 | TARIFA AIDA SOLIZ DE |
| 3069 | 56534 | ZACONETA PIMENTEL JAIME | 3241 | TABORGA UNZAGA FLORA |
| 3151 | 51085 | ZERAIN LUIZAGA LUIS | 3366 | TELLERIA CLAURE RONNY |
| 3243 | 53786 | ZUMARAN VARELA BERTHA | 3527 | TRIGO GUTIERREZ ADOLFO |
| 3399 | 51078 | ZELAYA FARFAN DANIEL | 3382 | URQUIDI BUSTILLOS MARIO |
| | | | 1455 | VARGAS RODRIGUEZ CARMEN |
| CONTRATO | | NOMBRE | 1487 | VELARDE SOLIZ WALTER |
| 1566 | | ALIAGA MARQUINA ANGEL | 1562 | VELASQUEZ DURAN RAUL |
| 1967 | | ARTIEDA ELCIRA GUEVARA DE | 1670 | VALDEZ PAREJA HECTOR |
| 2671 | | ALTAMIRANO PATZI FRANCISCO | 2726 | VERA CASTILLO NINOSKA |
| 2855 | | ARANDA QUIROZ ASTOLFO | 3421 | VILLARROEL RODRIGUEZ RICARDO |
| 3228 | | ALVAREZ AVENDAÑO ISMAEL | 1454 | ZEBALLOS MORALES ALBERTO |
| 3567 | | ARZE QUINTANILLA GUIDO | 2293 | ZEBALLOS ALVAREZ ROGELIO |
| 2019 | | BUSTILLOS GUTIERREZ LUIS | 2986 | ZELADA JASTEDO ALBERTO |
| 2262 | | BRANEZ PATON JUSTO | 3449 | ZEGARRA HERNANDEZ M. ELIZA |

# HOY TV cines

### 6 DE AGOSTO Tel. 23829

Matinée STILETTO Tanda y noche INDECISION DE MUJER (mayores de 21 años) Actualidades Estatales No. 7/71 Precios matinée platea 3.60 mezzanine 4.10 tanda y noche platea 4.80 mezzanine 5.30

### ASAROA Tel. 50252

Matinée, tanda y noche dobles TOPAZ (16 años) y LADRONES DE DROGAS (T.P.) Precios matinée Platea 2.60 alta 1.60 tanda y noche platea 2.70 alta 1.60

### SCALA

Matinée, tanda y noche EL PROFETA (Mayores de 16 años) Noticioso El Mundo al Instante. Precios matinée 3.60 y 4.10 tanda y noche 4.80 y 5.30

### LA PAZ

Matinée, tanda y noche VIVA LA VIDA Noticioso El Mundo al Instante. Precios matinée 3.10 tanda y noche 3.60

### MIRAFLORES

Matinée hs 3.15 p.m. tanda 6.30 p.m. noche 9.45 p.m. EL CID (Apta para todo público) Precios matinée 2.60 tanda y noche 3.20

### ROXY

Matinée, tanda y noche dobles LA VIDA CONTINUA (Apta para todo publico) BAMBI Precios matinée 2.60 tanda y noche 3.20

### PARIS Tel. 29704

Matinée, tanda y noche EL PADRE DEL SOLDADO Precios matinée 3.10 tanda y noche 3.20

### UNIVERSO Tel. 42660

Matinée, tanda y noche LA ESPIA QUE CAYO DEL CIELO Todo público. Precios matinée platea 3.60 mezzanine 4.10 tanda y noche platea 4.80 mezzanine 5.30

### MONJE CAMPERO Tel. 23333

Matinée, tanda y noche LA HORA DE MATAR Mayores de 14 años Precios matinée 4.10 y 3.10 Tanda y noche 5.30 y 3.80

### MURILLO Tel. 52647

Noche Baile Gratuito de Carnaval

### COLON

Matinée doble SI QUIERES VIVIR DESPARA y MISTER DINAMITA tanda y noche exclusivamente para mayores de 21 años SI QUIERES VIVIR DISPARA y EL SEXO Y EL MITO Precios 2.50 y 1.50

### 16 DE JULIO Tel. 22191

Matinée, tanda y noche EL HOMBRE DEL BUICK apta para mayores de 14 años Precios matinée 3.60 y 4.10 tanda y noche 4.80 y 5.30

### MEXICO Tel. 26867

Matinée doble hs 2.45 tanda doble hs 18.15 SANDRO GITANO y COMO PERROS Y GATOS Noche doble hs 21.30 LAS GOLFAS y COMO PERROS Y GATOS Precio matinée tanda y noche 3.00 y 2.00

### TRIANON Tel. 21320

Desde las 14 horas funciones continuadas presenta SITIO AL PUENTE BISMARK, PASION OCULTA y a hs 18 LAS PECADORAS (21 años)

### VARIEDADES

Matinée doble LA CUMPARCITA y DESPEDIDA DE CASADA Tanda y noche doble LA CUMPARCITA y COMO PESCAR MARIDO Precios matinée platea 2.60 alta 1.60 tanda y noche platea 2.70 alta 1.60

### ILLIMANI Tel. 42755

Matinée, tanda y noche dobles 500 MILLAS (T.P.) y ARABESQUE (T.P.) Previos matinée 1.10 tanda y noche 1.60

### IMPERIO Tel. 40451

Matinée doble (films aptos para todo publico LA VENGANZA DEL FORAJIDO y ALMIRANTE YAMAMOTO Tanda y noche dobles solo mayores ALMIRANTE YAMAMOTO y LA VIRGEN DE NUREMBERG Precios 2.20 y 1.70

### TV Boliviana

17.07.- Carta de ajuste
17.18.- Francis Drake
17.43.- Furia
18.10.- Miscelanea
18.31.- Inglés
19 00.- Programa especial
19.20.- Concurso Philips.
19.25.- Flash TV Boliviana
19.29.- Crítica de Cine
19.49. Fundamentos del arte
20.07.- Flash TV Boliviana
20.15.- María Isabel
20.45.- Paseo por Praga.
21.03.- La vida en Checoslovaquia
21.15.- Teleno ticioso
21.49.- Grandes novelas "Cumbres borrascosas
23.19.- Cierre emisión.

### TESLA Tel. 53803

Matinée, tanda y noche EL BRIBON (Mayores de 14 años) Precios matinée 4.10 y 3.60 tanda y noche 5.30 y 4.80

### PRINCESA Tel. 51821

Matinée, tanda y noche LA MUCHACHA HIPPIE (Mayores de 18 años) Matinée 3.60 - 3.10 - 2.60 2.10 tanda y noche 4.30 - 3.80 - 3.30 - 2.80

### EBRO

Matinée, tanda y noche DESAFIO A LOS PISTOLEROS y LA VENGANZA DE JOHNNY HAMLET Precios matinée 2.60 y 1.60 tanda y noche 3.20 y 1.60

### AVENIDA Tel. 25409

Matinée doble hs 3 p.m. D'JURADO y EL LIBRO DE LA SELVA Tanda y noche LA PICARA CENICIENTA Precios matinée 2.60 y 2.10 tanda y noche 3.20 y 2.20

### BOLIVAR Tel. 25051

Matinée, tanda y noche EL QUE VIAJA CON EL DIABLO Precios matinée 2.60 y 2.10 tanda y noche 3.20 y 2.20

### PARIS Tel. 29704

Matinée, tanda y noche EL PADRE DEL SOLDADO Precios matinée 3.10 tanda y noche 3.20

### UNIVERSO Tel. 42660

Matinée, tanda y noche LA ESPIA QUE CAYO DEL CIELO Todo público. Precios matinée platea 3.60 mezzanine 4.10 tanda y noche platea 4.80 mezzanine 5.30

### LA PAZ

Matinée, tanda y noche VIVA LA VIDA Noticioso El Mundo al Instante. Precios matinée 3.10 tanda y noche 3.60

### MIRAFLORES

Matinée hs 3.15 p.m. tanda 6.30 p.m. noche 9.45 p.m. EL CID (Apta para todo público) Precios matinée 2.60 tanda y noche 3.20

### ROXY

Matinée, tanda y noche dobles

## BANCO CENTRAL DE BOLIVIA
### Departamento Monetario
Sección Legal

## EDICTO

El Dr. Jorge M. Vasquez Saavedra, Juez 4o de Instrucción en lo Civil, etc.

Mediante el presente edicto, notifica, cita, llama y emplaza a ANA DE FLORES, para que por sí o mediante apoderado, asuma defensa dentro del juicio ejecutivo que le sigue el Banco Central de Bolivia, por cobro de pesos; a cuyo fin se le transcriben los recaudos necesarios, previniéndole las conminatorias de ley.- SENTENCIA DE FOJAS ONCE.- Sentencia en el juicio ejecutivo seguido por el Banco Central de Bolivia, contra Ana de Flores, sobre cobro de pesos.- VISTOS: El documento privado de fs. 1, memorial de demanda de fs. 5, auto de solvendo de fs. 5 vta. y todo lo demás cuyo examen fue necesario y se tuvo presente; CONSIDERANDO: Que el Procurador Luis Portal con el poder de fs. 3, en representación del Banco Central de Bolivia y en mérito del documento privado legalmente reconocido de fs. 6, instaura demanda ejecutiva a fs. 5, contra Ana de Flores, cobrando la suma de bolivianos dos millones trescientos mil (Bs. - 2.300.000.-), intereses legales, gastos de protesto y costas del juicio; que dictado el auto de solvendo de fs. 5 vta. y notificada la demandada con el mismo, no ha opuesto excepción dilatoria alguna como consta de obrados; que citado de remate con los diez días del encargado, tampoco ha opuesto excepción perentoria que le favorezca quedando en consecuencia firmes y subsistentes los fundamentos del auto de solvendo de fs. 5 vta. Por tanto, el Juez 4o de Instrucción en lo Civil de la Capital administrando justicia en primera instancia a nombre de la Nación y en virtud de la jurisdicción que por ella ejerce. FALLA.- Declarando probada la demanda de fs. 5 en consecuencia haber lugar a proseguirse los demás trámites del juicio ejecutivo hasta el trance y remate de los bienes embargados o que se embargaren a la ejecutada, para que con su producto se haga pago el Banco Central de Bolivia de la suma de bolivianos dos millones trescientos mil (Bs. 2.300.000.-) intereses legales, gastos de protesto y costas del juicio, prestada que sea la fianza de resultas prescrita por el art. 449 del Procedimiento Civil., siempre que fuese apelada con costas. Esta sentencia de la que se tomará razón donde corresponda, es pronunciada y firmada en la ciudad de La Paz a los veintiun días del mes de agosto de mil novecientos sesenta y cuatro años.- firmado.- Jaime Zeballos Pasten- Juez 4o de Instrucción en lo Civil.- firma ilegible.- ESCRITO DE FOJAS TRECE.- Señor Juez Instructor en lo Civil.- Pide providencia. Gmo Landa, por el Banco Central de Bolivia en el juicio que sigue contra Angel Flores y Ana de Flores, presentándome ante su autoridad con respeto digo.- A fs, 12 vta, se hallan las representaciones del diligenciero del Juzgado, así como las representaciones de la Policía Judicial por la que se evidencia que no ha podido ser habida Ana Flores, para su notificación personal con la sentencia que cursa a fs 11 de obrados, por lo que solicito se digne Ud., providenciar de conformidad a lo dispuesto por el art. 141 del Procedimiento Civil.- Será justicia etc. La Paz 5 de febrero de 1971- Firmado, J. Peñaranda.- Abogado.- Firmado G. Landa.- Decreto que le sigue.- Sello del Juzgado.- a 9 de febrero de 1971- Vistos en mérito a las representaciones del Sr. Escribano de Diligencias del Juzgado y de la Policía Judicial, que anteceden notifíquese a Ana de Flores, de conformidad a lo dispuesto por el art. 141 del procedimiento Civil.- firmado.- Dr. Jorge Vasquez Saavedra Juez- firmado.- Antonio Portillo Flores.- Actuario del Juzgado de Instrucción en lo Civil.- Es librado en la ciudad de La Paz a los dieciocho días del mes de febrero de mil novecientos setenta y un años.

P.O. del Sr. J. 4o de I. en lo C.

## DEUDORES MOROSOS

Farmacia San Francisco - La Paz
Farmacia Reuter, La Paz (Dr. René Palao)
Farmacia 20 de Octubre, Coroico (Sr. Vito Barrionuevo)
Farmacia Beni, Guayaramerín
Farmacia Copacabana, Potosí.
Farmacia Hispana, Camiri
Farmacia Oriental, Riberalta
Farmacia Red Cross, Potosí
Farmacia Vírgen de Loreto, Santa Ana del Yacuma
Hugo Martinez Azcui
Curtiembre San Martin, La Paz (Sr Fernando Nacif)
Curtiembre Orellana, La Paz
Martha Crispin, La Paz
Roberto Haenssel, Rurrenabaque
Dr. Carlos Mendizábal, Guayaramerín
María Luisa Quilla Ramos, La Paz
Julieta Quilla, Cochabamba

Se insinúa a las personas que figuran en la presente lista, regularizar sus obligaciones con nuestra firma a la brevedad posible, sin perjuicio de seguirles la acción judicial correspondiente.

La Paz, 17 de febrero de 1971

HOECHST BOLIVIANA LTDA

## Universidad Mayor de San Andrés
### FACULTAD DE CIENCIAS GEOLOGICAS
### Convocatoria para provisión de 4 Jefaturas de Trabajos Prácticos

De conformidad con disposiciones del Consejo Académico se convoca a los Egresados de la Facultad de Ciencias Geológicas de la Universidad de San Andrés, al concurso de antecedentes y pruebas complementarias, para la provisión de las siguientes Jefaturas de Trabajos Prácticos:

1.- Jefatura para las materias de FOTOGEOLOGIA GEOMORFOLOGIA Y GEOLOGIA DE CAMPO.
1.- Jefatura para la atención del Laboratorio de SEDIMENTOLOGIA.
1.- Jefatura para la atención del Laboratorio DE GEOTECNIA
1.- Jefatura para la Atención del Laboratorio de PETROGRAFIA Y MINEROLOGIA.

FUNCIONES:. Además de las funciones específicas asignadas en cada caso, el JEFE DE TRABAJOS PRACTICOS deberá preparar su trabajo de Tesis de Grado durante el año que duren sus funciones.

Las solicitudes y Documentos que acrediten la calidad del postulante deberán ser presentados en la Secretaría de la Facultad, Plaza del Obelisco, Edificio de Ingeniería, hasta el día 8 de marzo de 1971.

Mayores informes en la Facultad de Ciencias Geológicas.

"FACULTAD DE CIENCIAS GEOLOGICAS

Ing. Edgar Vargas Córdova
DECANO a.i.

## Menor desaparecida

El pasado día Lunes 15 del presente, desapareció de su hogar situado en la calle Nicolás Acosta No. 883, la menor Doris Suarez Parada de 16 años de edad.

Viste chompa negra con cuello cerrado; falda corta a rayas rojas y blancas, abrigo color plomo cerrado, calzados (sandalias) negras.

La persona que tenga en su poder a la indicada menor será sancionada drásticamente.

Proporcionar informes a CONAME o a la dirección anotada anteriormente.

RELACIONES PUBLICAS

## Sindicato Textil "SAID"
### COMUNICADO

Los trabajadores del Sindicato Textil "SAID, se dirigen a la clase trabajadora, fabriles, profesionales y opinión pública, para emitir opiniones referentes al Decreto Supremo No. 9569 de fecha 8 de febrero del presente año, sobre la obligatoriedad que tienen las instituciones públicas, privadas, entidades descentralizadas, Empresas estatales, semi-estatales, para la adquisición de productos de uso y consumo de la Industria Nacional, los cuales después de un minucioso análisis, planteamos los siguientes puntos:

PRIMERO.- Que, consideramos como una medida acertada y justa del Gobierno del Gral. J.J. Torres G., en obligar a las Empresas Estatales y mixtas la de adquirir los productos nacionales, elaborados por nuestra Industria manufacturera y textiles.

SEGUNDO.- Si bien, apoyamos los trabajadores fabriles estas medidas positivas de la defensa de nuestras fuentes de trabajo, principal sostén de nuestra economía y sostén de nuestros hogares, frente a la desleal competencia de los productos extranjeros que ingresan a nuestro país clandestinamente, consideramos que a la vez el Gobierno Revolucionario debe emprender una política de represión al contrabando, los mismos están organizados por comerciantes e importadores mimetizados convencionalmente con elementos de la Aduana Nacional, o en su caso cuentan con respaldo de personas antiprogresistas de la patria ligados a los aparatos burocráticos del Estado.

TERCERO.- Pedimos que el Ministerio de Industria y Comercio, haga efectiva la medida adoptada, y obligue a las Empresas Estatales como COMIBOL, YPFB, CNSS, UNIVERSIDADES, CONAVI, etc., para que puedan adquirir los productos nacionales, bajo penas pecuniarias y separación de sus cargos de los que infrinjan dicha medida gubernamental. Es necesario remarcar que industrias como "SAID", "SOLIGNO" a falta de venta de productos, no pueden pagar a sus trabajadores, lo que ocasiona problemas sociales, y a la vez el fantasma de la desocupación ronda por nuestros hogares.

CUARTO.- Hacer conocer el presente comunicado a las demas Organizaciones sindicales, para que adopten similar actitud ante la amenaza constante del contrabando que tanto daño viene causando en nuestro país por ende a la Nacional.

Es dado en la sala de sesiones del Sindicato Textil "Said" a los diez y siete dias del mes de Febrero del año mil novecientos setenta y un años.

p' SINDICATO TEXTIL "SAID"

Juan Huarina, STRIO. GENERAL; Wilson Siles, STRIO. RELACIONES; Nicolas Aranñar, STRIO. CONFLICTOS; Mario Quino, STRIO. HACIENDA; Cristóbal Flores, STRIO. DE CULTURA; Félix Valencia, STRIO DE ACTAS; Eusebio Gutiérrez, STRIO. BENEFICENCIA; Desiderio Suntur, STRIO. BENEFICENCIA; Vicente Astorga, STRIO. DEPORTES y Gregorio Callisaya, STRIO. C. COMEDOR.

ENCICLOPEDIA de los ANIMALES

YA LLEGAN... LOS MALDITOS

SEMANA DEL CINE RUSO
El padre del soldado
HOY - CINE "PARIS"

ALGO REALMENTE NUEVO EN EMOCION...UN CONCEPTO DIFERENTE DE ACCION
20 Century Fox presenta a:
TONY FRANCIOSA
RAQUEL WELCH
en
"La Espía que Cayó del Cielo"
RONALD FRASER · GRETA CHI · RICHARD BRIERS · TOM ADAMS
SUCESO: DISAS Ltda.
CINEMASCOPE · COLOR by DELUXE
Raquel, con algo de boliviana; en aventuras pletóricas de suspenso, joyas chinas secretos nucleares, agentes secretos, bandidos, puñetes, toros, avionetas, paracaidistas suicidas...
HOY Con el super-estreno de esta temporada!! CINE UNIVERSO

Su corazón era una incógnita, como es el de muchas mujeres que nunca saben a quién deben amar...
"Indecisión de Mujer"
("Waiting for Caroline")
ALEXANDRA STEWART
FRANCOIS TASSE, ROBERT HOWAY
COLOR por DeLuxe
ANDINA
HOY
Cine 6 de AGOSTO
MAYORES 21 AÑOS SOLO TANDA Y NOCHE
MATINEE
¡Atrapado en las redes de la maffia debía matar o morir!
STILETTO
TECHNICOLOR

Sensacional... hará furor por su audacia y crudeza!
MARTES Suceso de Disas Ltda. CINE PRINCESA
Amores que la sociedad no tolera y rechaza!
COLUMBIA PICTURES presenta UNA PRODUCCION PIERRE BRAUNBERGER y NAT WACHSBERGER
HORST BUCHHOLZ · MARLENE JOBERT
Astragale, el hueso del amor
COLOR

BOB & CAROL & TED & ALICE
¡considere las posibilidades!
CHARLIE WOOD · ROBERT CULP
BOB & CAROL & TED & ALICE
ELLIOTT GOULD · DYAN CANNON
El candente tema de la infidelidad conyugal!
Próximo MARTES! CINE TESLA Suceso de Disas, Ltda.

HOY GRAN PROGRAMA GRAN HOY
GRAN CINE AVENIDA
Matinée Doble Hs. 3 p.m. La Obra Maestra de Walt Disney EL LIBRO DE LA SELVA en Technicolor - y el Film de Intensa Acción D'JURADO Jugador y Pistolero, Sus Balas Matan sin Piedad! con Montgomery Calrk.
Tanda y Noche.- Estrictamente Prohibida para menores de 21 años.

Son éxitos de: CINES UNIDOS LIMITADA

UN DRAMATISMO INTENSO HACEN DE ESTE FILM UNA HISTORIA DE SUSPENSO...

PRONTO CINE "16 de JULIO"
Es una presentación de "Disas"

vimin inti
Aumenta sus defensas orgánicas!!
Cada sobre contiene 1 g. de Vitamina C.

PRESENCIA Deportes
La Paz, Bolivia, viernes 19 de febrero de 1971

# DIRIGENTES DEPORTIVOS DE COLOMBIA OFICIALIZARON AYER INVITACION A BOLIVIA PARA LOS PANAMERICANOS

EN EL MINISTERIO DE DEPORTES.- Momento en el que los Sres. Alfonso Arango y Pablo Mendoza, se entrevistan con el titular del Ministerio de Informaciones y Deportes, Tcnl. Gastón Lupo, para formular la invitación oficial de asistencia a los Juegos Panamericanos de Cali. El Ministro prometió hacer lo posible por enviar algunos deportistas al evento.

Los dirigentes deportivos colombianos Alfonso Arango y Fabio Mendoza, se entrevistaron ayer por la tarde con el Ministro de Informaciones y Deportes, Tcnl. Gastón Lapo Gamarra, a objeto de oficializar la invitación de su país al nuestro para que se pueda asistir a los próximos Juegos Panamericanos.

Esta competencia se llevará a cabo en la ciudad de Cali, desde el 30 de julio al 9 de agosto. Los colombianos arribaron a esta capital en horas de la mañana de ayer.

Tanto Arango como Mendoza, en la entrevista que tuvieron con el titular de informaciones y deportes estuvieron acompañados por altos dirigentes del Comité Olímpico Boliviano

El Ministro, por su parte prometió hacer lo posible para que Bolivia asista en la mencionada justa en algunas deisciplinas deportivas. Sin embargo todo esto está supeditado al aspecto económico que pueda permitir el viaje de una delegación.

Los colombianos se mostraron muy interesados en la participación de Bolivia en los Panamericanos a objeto de estrechar más aún los lazos de amistad e intercambio deportivo. Se mostraron vivamente interesados en que el país pueda competir en Cali, con su equipo femenino de basquetbol que no hace mucho tiempo logró el título Boliviariano en la localidad de Táchira-Venezuela.

# Programa del sudamericano juvenil sufrió variación

Asunción, 18 (AFP)- El comité organizador del campeonato sudamericano juvenil de fútbol que comenzará aquí el próximo primero de marzo, elaboró ayer un nuevo programa de partidos para abreviarlo.

La primera jornada animarán los seleccionados de Colombia- Venezuela y Argentina- Paguki segunda jornada jueves 4 de marzo: Uruguay- Chile y Brasil- Venezuela. Tercera jornada domingo 7 de marzo: Argentina- Colombia y Paraguay- Bolivia.

Cuarta jornada miércoles 10 de marzo: Venezuela- Perú y Brasil- Colombia. Quinta jornada viernes 12 de marzo Uruguay- Bolivia- Paraguay -Chile. Luego se disputarán los de[illegible] partidos.

El comité anunció que la programación [illegible] campeonato "Juventud de América debió a[illegible] viarse para amoldarse a una recomenda[illegible] de la Conferencia Sudamericana de Fútbol. [illegible] torneo finalizará el jueves 25 de marzo co[illegible] jornada final por el título de campeón entre [illegible] ganadores de las dos series.

Por otra parte, se anunció aquí que el se[illegible] cionado juvenil del Paraguay derrotó anoche [illegible] combinado de la ciudad Argentina de Form[illegible] por tres goles a cero, en partido internacio[illegible] que sirve de entrenamiento al conjunto [illegible] raguayo.

# Ali firmó ayer un pronóstico escrito sobre pelea contra Frazier

Miami Beach, Florida 18 (AP)- El invicto boxeador Muhammad Alí firmó ayer un pronóstico escrito de su pelea contra Joe Frazier y lo selló dentro de un sobre. El agente a cargo de la publicidad del Madison Square Garden, John Condon se lo llevó consigo a Nueva York.

"Esa predicción será secreta hasta la noche de la pelea", dijo Alí. "Entonces, y especialmente para todos mis fanáticos que presenciarán la pelea, lo leeré cinco minutos antes de subir al cuadrilátero".

Los ojos de Alí se agigantaron cuando su estado físico fue puesto en duda por el presidente de la sección boxística del Madison Square Garden, Harry Markson, que se encontraba en Miami Beach para dar un vistazo a la mitad más habladora de la pelea por el título de los completos, la cual tendrá lugar el ocho de marzo.

"No se preocupe por mí", dijo Alí". "Si quiere hacerse pobre rápido, vaya y apueste 10.000 dólares a favor de Joe Frazier".

## STRONGEST SEGUIR[illegible] CON SUS PRACTICA[illegible]

-The Strongest no susp[illegible] su ritmo de entrenamien[illegible] rante los feriados de Ca[illegible] Así informó ayer el técnic[illegible] plantel, Freddy Valda, qu[illegible] ra que durante estos día[illegible] quipo cumpla con el pla[illegible] viamente trazado, a pocos [illegible] del inicio de los partidos [illegible] los uruguayos.

# Gran triunfo de "U" de Lima frente a Cruzeiro por 3 a 2

LIMA, 18 (AP)- Universitario de Deportes, subcampeón peruano de fútbol derrotó por 3-2 a Cruzeiro, de Brasil, en un juego amistoso disputado ante más de 22.0000 personas en el Estadio Nacional.

Universitario que vencía 2-0 al terminar el primer tiempo, vio amenazado su triunfo cuando Cruzeiro en los primeros 18 del segundo tiempo empató 2-2, pero finalmente convirtió el tanto que le dio la victoria a los 31 del perfodo complementario.

A los 15 minutos, Universitario abrió el marcador, cuando Rojas conectó un excelente centro del zaguero González que se había corrido hasta la zona penal brasileña.

A los 45 minutos, en un tiro libre indirecto, Uribe cedió la pelota en cortada a Muñante que venció a Raul con un remate corto.

En la segunda etapa, a los 14 minutos, un centro de Roberto fue alcanzado por Dirceu López que superó a Ballesteros. El empate se produjo a los 18. Tostao corrido a la derecha envió un centro largo y Roberto entró de cabeza anotando.

La conquista final de Universitario se registró a los 31. Challe cedió largo a Muñante que envió un centro ceñido y Ramírez entrando a la carrera con la cabeza anidó la pelota en la red.

En el primer tiempo, Universitario realizó un excelente partido superando en el medio campo al Cruzeiro. Los brasileños efectuaron varios contraataques pero el arquero argentino debutante, Ballesteros conjuró varias jugadas de peligro.

En el segundo, Universitario retrasó sus líneas para mantener la ventaja y permitió que Cruzeiro dominara netamente desde los cinco a los 25 minutos. Empero, Universitario luego del empate reaccionó y los últimos minutos le fueron favorables.

Alineaciones;

Universitario: Ballesteros; González, La Fuente, Chumpitaz y Luna; Jurado y Challe: Muñante, Rojas (Urrunaga), Uribe (Cruzado) y Ramírez (Calatayud).

Cruzeiro: Raúl: Lauro (Eduardo), Brito, Necco y Aloisio: Piazza y Dirceu López: Roberto (Polinha), Tostao, José Carlos y Lima.

## Romero y Bastida llegan de Baires

José María Andrew, dirigente que viajó a Buenos Aires enviado por su club The Strongest, envió anoche cable al presidente de la entidad, indicando que habían culminado con éxito las gestiones de la compra de pases de Romero y Bastida. Anuncian su llegada para hoy por combinación de Braniff International. No se quiso decir el monto de la operación pero se estima que es una suma considerable.

# POSIBILIDADES DE QUE RENE RADA RETORNE AL CLUB 31 DE OCTUBRE

-El Presidente del club 31 de Octubre, reveló ayer a nuestros reporteros la posibilidad que existe a la fecha, de poder incluir al primer equipo de fútbol de esa entidad al medio campista René Rada, actualmente en Bolívar.

El dirigente manifestó que toda la transacción estaría supeditada al aspecto económico y de lograr algo conveniente con los similares del club Bolívar la transferencia de Rada, es un hecho.

Por otra parte, cabe aclarar que el eficiente medio campista internacional, antes de pasar a militar en el equipo "celeste" pertenecía a los registros [illegible] equipo minero.

Por su parte los depor[illegible] del primer plantel continúa[illegible] sus entrenamientos intensivo[illegible] jo la dirección de Raúl Pa[illegible] los, en lo que a fútbol se [illegible] re e Isaac Alvarez, en el c[illegible] físico.

# Técnico de Chaco iría a presenciar un encuentro

-Dirigentes de Chaco Petrolero manifestaron ayer a nuestros reporteros que actualmente se estudian las posibilidades de enviar a Montevideo al director técnico Arturo López a objeto de que presencie el encuentro Nacional-Peñarol.

El mencionado cotejo por el grupo Bolivia-Uruguay, dentro de la disputa de la copa "Libertadores de América, se disputará el martes 2 del próximo mes.

Los dirigentes expresaron que tratarán de lograr por lo menos unos trescientos dólares para concretar el viaje del técnico, muy necesario para los intereses del club. De ausentarse López, lo haría en compañía de Freddy Valda, de Strongest, que viaja con el mismo fin.

El primer equipo no pudo entrenar ayer por el mal estado del campo de juego ubicado en Calacoto; este factor es atribuible a las constantes lluvias de la época. Hoy se reinician entrenamientos si el tiempo lo permite.

# Selección juvenil trabaja intensamennte en Sta. Cruz

-Santa Cruz.- Por Bismarck Kreidler Flores, especial para PRESENCIA.- La Selección Juvenil Nacional de Fútbol se encuentra en plena etapa de preparación intensiva con miras a lograr una buena actuación en el torneo sudamericano "Juventud de América", que se realizará del 1 al 25 de marzo próximo.

Los juveniles se encuentran concentrados en el Austro Plaza Hotel y desde allí van todos los días, en las mañanas y en las tardes, a la cancha de Agronomía para realizar las prácticas bajo la dirección del entrenador Rubén Saldaña Barba. Todos los jugadores seleccionados llegaron ya a Santa Cruz, menos los cuatro tarijeños, con lo que el trabajo de preparación se ha intensificado para viajar en buenas condiciones físicas y técnicas a la capital paraguaya.

Es de lamentar mucho que hasta la fecha la Federación Boliviana de Fútbol no haya tenido la suficiente preocupación para preparar este seleccionado, pues todo el trabajo que se viene realizando ha sido impulsado por la Asociación Cruceña de Fútbol, desde que la selección empezó sus prácticas el 10 de febrero. Tampoco llega hasta la fecha el cuerpo médico ni el ayudante del director técnico, Oscar Trigo, por lo que la responsabilidad deja mucho que desear en la organización y preparación de esta selección juvenil por parte de la FBF.

Mientras tanto el D.T. y sus jugadores miran con optimismo su actuación en la capital paraguaya y trabajan disciplinadamente realizando preparación física en las mañanas y prácticas de fútbol en las tardes. En la tarde del martes pasado los jugadores hicieron una práctica bajo lluvia; en circunstancias en que empezaban a jugar empezó a llover lo que les ha servido para aprender dominio del balón en un campo con esas carácterísticas.

EN SANTA CRUZ.- La selección nacional juvenil de fútbol trabaja incansablemente bajo las órdenes de Rubén Saldaña, que en la foto aparece dando instrucciones.

# BOCA-ROSARIO JUEGAN ESTA NOCHE POR LA LIBERTADORES DE AMERICA

Buenos Aires, Feb. 18 (AFP). Boca Juniors y Rosario Central inician mañana su participación en el Grupo Tres por la disputa de la copa "Libertadores de América" en cotejo a jugarse a las 21 horas en el estadio de la "Bombonera".

Boca, en la oportunidad actuará como local ante una enorme expectativa entre dirigentes, simpatizantes y jugadores que esperan ansiosos el momento de lance.

De acuerdo a la prensa especializada de esta capital las posibilidades de los dos equipos argentinos en esta nueva edición de la famosa copa "Libertadores de América," se ven reducidas este año en vista de que se nota en los diferentes equipos una falta de valores y una notoria baja en el campo técnico. Estos factores salen a aflorar en vista de que los argentinos deberán eliminarse con los equipos peruanos de Universitario y Sporting Cristal, equipos que en su país acusan una favorable alza en el terreno técnico-táctico.

## Posible gira del plantel celeste

Bolívar iniciaría una larga gira por el Norte argentino el próximo mes. El anuncio fue formulado ayer por el presidente de la entidad, Mario Mercado, quien dijo que el plantel "celeste" jugará en las ciudades de Tucumán, Salta y Jujuy un total de seis partidos y que existen posibilidades de ampliar la gira a otros países.

El team "celeste" que está bajo las órdenes del paraguayo Vicente Sánchez, continuará su preparación hoy y mañana.

## Unión Española empató anoche 1 a 1 con el subcampeón paraguayo Guaraní

Asunción, 18 (AFP).- Unión Española y Guaraní empataron esta noche 1-1 en un partido válido por la Copa "Libertadores de América", grupo cuatro.

El cotejo se disputó en el estadio de Puerto Sajonia ante unos 35 mil espectadores. Fue un partido discreto donde hubo predominio de las defensas sobre las delanteras.

Los dos equipos son los subcampeones de Chile y Paraguay, respectivamente.

para 3 días locos de alegría!

SOLO USTED!

SU MINI!

Y SINGANI SAN REMO

100 X 100 PURA UVA BLANCA

DISTRIBUYE GRACE

Alfabetizar es Progreso