CENTRAL DE BOLIVIA

PRESENCIA

DEPOSITO LEGAL: L.P. 023 - 1969

AÑO XIX - No 4.578 - LA PAZ, BOLIVIA, DOMINGO 15 DE FEBRERO de 1971 - 12 PAGINAS - $b. 0.50

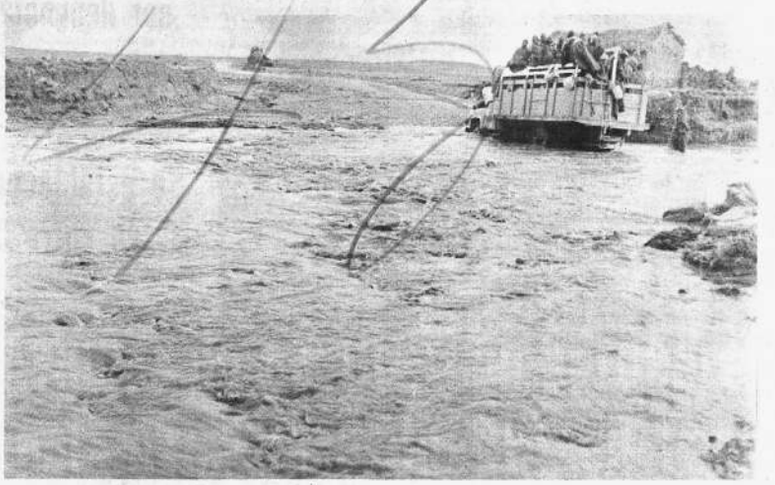

.INUNDACIONES EN EL ALTIPLANO. Extensas zonas de cultivo de las provincias Omasuyos y Camacho fueron inundadas por las aguas desbordadas de los ríos Yanarico y Súchez, destruyendo, en unos casos, en un 95 por ciento y en otros, en porcentajes inferiores, los sembradíos de papas, arvejas, habas, ocas, cebada y quinua. Varias viviendas de familias campesinas se desplomaron a causa de la anegación que comenzó el 29 de enero pasado y subsiste con las lluvias intermitentes que caen en la región del altiplano. En Jupe Grande, unas trescientas familias campesinas han sido gravemente afectadas por las aguas.

Los campesinos piden a las autoridades departamentales la construcción de diques defensivos para evitar nuevos desastres y piden la visita del Presidente de la República para la comprobación de los daños sufridos por los campesinos.

La fotografía de la izquierda muestra parte de los sembradíos anegados, Al centro de la foto puede advertirse una vivienda de familia campesina rodeada de agua. A la derecha aparece un camión con carga y pasajeros detenido al borde de un río que a causa de las incesantes lluvias se ha convertido en caudaloso. El camión fue sacado del río después de muchos esfuerzos con ayuda de campesinos (más informaciones página 7).

SEGUN M. PADILLA:

Bolivia es una bomba de tiempo

.CARACAS 14 (AFP).- "BOLIVIA es una bomba de tiempo con una tremenda carga castrocomunista cuyo percutor está en La Habana y Santiago de Chile", afirmó el abogado economista y escritor boliviano Mario Padilla, en declaraciones que publica hoy el máximo "El Nacional".

Padilla señaló que "la amenaza del castrocomunismo internacional es tan grave, que los ejércitos de Brasil y Argentina realizan maniobras conjuntas, advirtiendo que no admitirán la instauración de gobiernos foráneos en nuestro continente".

Según el escritor boliviano, los embajadores de Rusia y Checoslovaquia en La Paz han repartido grandes cantidades de armas, que fueron entregadas a los mineros bolivianos.

"Por eso es que los dirigentes mineros, entre ellos Juan Lechín, han amenazado condescender a las Fuerzas Armadas bolivianas y reemplazarlas por milicias populares. Ellos han declarado que están listos para iniciar y sostener una guerra civil", dijo Padilla.

El economista boliviano afirmó que tanto BOLIVIA como Chile constituyen en este momento una grave amenaza para la seguridad del continente.

"La ascensión de Allende al poder es un puente para recibir una ayuda francesa y maoísta del comunismo internacional, para que por allí entonces la vietnamización de nuestro continente, a costa de la misma de BOLIVIA como nación y como Estado".

"El hecho de que la democracia cristiana chilena haya descubierto y denunciado grandes centros de entrenamiento guerrillero en Chile, es prueba de la gravedad de lo que está ocurriendo", agregó.

Padilla dijo que el presidente de BOLIVIA general Juan José Torres, "es un simple compañero de viaje para los comunistas. El está sirviendo a intereses de una confabulación internacional de consecuencias imprevisibles, tanto para la seguridad continental como para el hemisferio occidental".

En la zona de Riberalta

Fuerza Naval opera en rescate de familias de región inundada

La inundación es la peor de los últimos años

Por ROY BAZAN MENDOZA, Enviado Especial

-Riberalta 14 (PRESENCIA).- A las 10 horas de hoy llegó a esta población el barco "Almirante Grau", de la Fuerza Naval, que recorrió hasta Alto Madidi en una operación de rescate de las familias aisladas por la inundación que afecta a grandes extensiones de esta parte del territorio nacional. El caudal de los ríos subió hasta quince metros y la inundación provocada por las aguas desbordadas, la más grave de los últimos diez años, sorprendió a millares de familias que habitan estas regiones.

-La comisión de rescate tropieza con el inconveniente de que las familias de siringueros se niegan a abandonar sus "chacos" y manifiestan su propósito de resistir la inundación hasta el último momento, lo cual imposibilita la labor de evacuación en que se halla empeñada dicha comisión. No obstante, esas familias de siringueros tienen preparadas balsas rústicas para utilizarlas en el último momento y salvar en ellas a sus familias y sus pertenencias.

La comisión de la Cruz Roja trajo cinco mil kilos de provisiones que las entregó a las autoridades del Comité de Emergencia, integrada por el Dr. Celso Rosel y Esperanza Borda y el enviado por la Liga de Sociedades de la Cruz Roja Internacional, Robert Martin, esa comisión vino para observar la magnitud del desastre, y entregar alimentos ropa y medicinas.

Entre tanto, en Riberalta se ha concentrado más de un centenar de familias que fueron evacuadas o que arribaron a bordo de rústicas balsas. La Fuerza Naval está cumpliendo una positiva labor de salvataje, en tanto que las autoridades no ocultan su temor de que se presenten epidemias posteriormente, por lo que piden ayuda al gobierno para mitigar la dramática situación que se ha de presentar para atender a las familias que han perdido todas sus pertenencias y que, de no recibir ayuda, sufrirán hambruna.

Se calcula que en las márgenes del Madre de Dios y de otros ríos afluentes existen más de un millar de familias. El "Almirante Grau", de la Fuerza Naval, en sus operaciones de búsqueda de las familias afectadas por la inundación, ha logrado rescatar a muchas de ellas en su travesía de más de 600 kilómetros, así como vacas y otros animales domésticos. El Cap. Algarañaz declaró que los siringueros esperan el último momento para abandonar sus "chacos" y que mientras llega ese momento, trabajan en el rescate de sus cosechas con el agua hasta el nivel del cuello. Esta situación, según dijo, se presenta dramática puesto que esa gente ha perdido ya todo lo que poseía.

Según una versión recogida por este Enviado Especial, una familia se internó al monte para tra-

(Pasa a la página 7)

MISION APOLO 14 EN LA LUNA.- Cabo Kennedy, Florida, 14 (AP).- El Comandante de la misión Apolo 14, Alan Shepard camina frente a la cámara mientras Edgar Mitchell de el fondo, utiliza el dispositivo que provocó ondas en la superficie lunar para hacer mediciones. Esta fotografía fue tomada por una cámara automática montada en el vehículo-transportador, empleado por los astronautas. (Radiofoto AP)

La COD de Oruro suspendió paro decretado para mañana

Traslado de IIa. División debe terminar mañana

.ORURO, 14 (PRESENCIA). Hasta mañana, martes, a horas 20, el local del Comando de la Segunda División de Ejército, debe estar completamente desocupado por los jefes, oficiales y efectivos militares que se encuentran en ese edificio y sus instalaciones entregadas al Ministerio de Educación actuando en la recepción de ellas, la Directora Distrital de Educación Urbana.

La Central Obrera Boliviana, así hizo conocer en un comunicado expedido este fin de semana, afirmando que eso es el compromiso del Presidente de la República, formulado ante dirigentes de la COD, durante su última visita a esta ciudad.

La COD agrega que, en vista del compromiso formal del Presidente, ha dispuesto la suspensión, de momento, del paro decretado para el martes 16, pero que continúa el estado de emergencia. Además señala que si no se da estricto cumplimiento al compromiso presidencial "el ampliado de la COD ha facultado plenamente al Comité Ejecutivo, a decretar paro y manifestación de los trabajadores de Oruro, en la fecha y hora más oportunas".

En el comunicado de la COD, que está firmado por su Secretario General, Remberto Guzmán, se expresa que esta entidad está obrando con serenidad y sin precipitaciones, en servicio de la clase trabajadora.

De hecho, desde hace varios días, se está ya efectuando el traslado de las oficinas de la Segunda División de Ejército y de varias de sus pertenencias al cuartel del Regimiento "Camacho". La COD, en su comunicado, sólo pide el traslado del Comando fuera del radio urbano.

Aviones de EE.UU. bombardearon por error base de CIA en Laos

-SAIGON, 14 (AP).- Aviones norteamericanos bombardearon hoy, por error, una base de la Agencia Central de Inteligencia (CIA), de los Estados Unidos en Laos y causaron bajas y daños, según informaron fuentes de confianza.

Este fue el segundo bombardeo accidental de que se ha informado en una semana durante las operaciones aéreas en Laos.

Aviones caza -bombarderos trataban de rechazar un ataque norvietnamita cuando sus bombas cayeron en la base y pista aérea secretas de la agencia en Long Cheng, dijeron las fuentes - la base, a 125 kilómetros al noreste de Vientiane, es el Cuartel General del ejército guerrillero del general Vang Pago, respaldado por la CIA.

Los informantes dijeron al corresponsal de The Associated Press, J.T. Wolkerstorfer en Vientiane que los cuarteles norteamericanos quedaron incendiados y que por lo menos un agente de la CIA resultó herido. Se dijo que otras bombas provocaron incendios en la localidad de Long Cheng.

El comando norteamericano en Saigón dijo que no tenía comentario que formular sobre la información.

Hace una semana, un avión de la marina norteamericana lanzó veinteras de pequeñas bombas.

Pedirán que zona de ocupaciones ilegales pase a control militar

SANTIAGO DE CHILE, 14 (AP). Un grupo de empresarios agrícolas pedirá mañana al presidente Salvador Allende que ponga bajo el control de autoridades militares una de las provincias del sur afectadas por una ola de ocupaciones ilegales de tierras y por algunos hechos de violencia en los campos.

Allende presidirá mañana en su oficina temporal en el puerto de Vapparaíso, a 1201 kilómetros de Santiago, una reunión de los principales empresarios agrícolas del país, conjuntamente con los más altos funcionarios agrarios del gobierno, para analizar el crítico problema planteado por la inquietud en el agro.

La reunión coincidirá con lo que parece ser una decisión de Allende para aplicar una enérgica política destinada a impedir la continuación de las ocupaciones, que el mismo definió como el peor problema que ha enfrentado en los cien días que lleva en el gobierno.

Las ocupaciones de tierras se intensificaron notoriamente desde que Allende asumió el poder en noviembre pasado. Muchas veces los campesinos han actuado instigados por agitadores políticos izquierdistas, armados a veces, que buscan intensificar y acelerar el proceso de reforma agraria.

En algunas de las ocupaciones se han producido hechos de violencia por enfrentamiento entre los ocupantes y los dueños

En Bogotá

Tema de unidad de fe fue tratado por Iglesias Católica y Anglicana

BOGOTA, 14 (AFP).- La reflexión de la unidad de la fe en la vida cristiana en Latinoamérica, entre las iglesias católica y anglicana, constituyó el tema central de trabajo del primer encuentro efectuado aquí por prelados de las dos confesiones.

El encuentro, principiado el lunes martes y clausurado hoy, fue preparado por el departamento de ecumenismo del consejo episcopal latinoamericano (CELAM) y la conferencia anglicana latinoamericana (CAA).

Las deliberaciones, a puerta cerrada y cuyas conclusiones se comunicarán a las autoridades de las dos comuniones, según el texto entregado a la prensa, fue presidido conjuntamente por el obispo diocesano de Avellaneda (Argentina) monseñor Antonio Quarracino y por el obispo de la Iglesia episcopal colombiana, Monseñor David Reed. Cada confesión estuvo representada por obispos de diversos países de América Latina y del Caribe; Los trabajos se repartieron en cuatro secciones: la sagrada escritura relaciones entre anglicanos y católicos romanos en América Latina autoridad, ministerio, y sacramentos cooperación mutua en la misión a partir de los propios patrimonios espirituales los prelados analizaron los puntos doctrinales de mayor interés para las dos partes, encauzados con criterio de unidad, especialmente, la autoridad en la Iglesia, el sacerdocio ministerial y la Eucarística.

Igualmente se apreció que "para el conocimiento y vivencia más profunda de la palabra de Dios, fuente de unidad y de verdad, es de gran conveniencia que se incrementen los estudios bíblicos, que ya se vienen realizando en otros lugares.

También se procedió a estudiar los temas pastorales de los matrimonios mixtos, encuentros fraternos entre obispos, cleros y laicos, y eventual uso común de lugares de culto.

El texto puntualiza que los asistentes mencionaron la necesidad y urgencia de un estudio conjunto y con otras confesiones respecto a los serios problemas de América Latina, y se manifestó la utilidad de un trabajo común en ese sentido.

Monseñor Quarracino había expresado en la presentación inicial la conveniencia de buscar el conocimiento mutuo, como principio primordial, por que - entre otros motivos- no es posible vivir juntos en un clima de mutua ignorancia".

Por su parte el reverendo Reed recordó que los anglicanos "también somos católicos" encareció por sobre el anhelo de unión necesaria, tener presente la manera en que esta convivencia y fraternidad en el señor nos una al presentar el mensaje de las buenas nuevas al mundo."

Petroleros de Santa Cruz podrían declarar huelga

.Santa Cruz, 14 (PRESENCIA). Los trabajadores petroleros de esta ciudad amenazan con ingresar en huelga general a partir de las cero horas del martes, protestando por la ocupación de sus terrenos por unas doscientas cincuenta familias desposeídas, de la zona sur este.

Dichos terrenos se encuentran consolidados en favor de los petroleros, o inclusive se han realizado gestiones para empezar la construcción de viviendas.

Según las autoridades administrativas, éstas advirtieron a las fuerzas del orden para hacer respetar la propiedad privada, dando a entender que el desalojo de los ocupantes podría producirse en las próximas horas.

Se denunció a Cándido Vaca por dirigir esta ocupación donde las familias desposeídas habían empezado a levantar chozas e inclusive a colocar alambradas.

Una parte de hotel Crillón fue afectada por incendio

Anoche, aproximadamente a las 23 horas, se produjo un incendio en el Hotel Crillón. El fuego que quedó circunscrito a la cocina; fue finalmente dominado por efectivos del cuerpo de bomberos cerca de la una de esta madrugada. No se lamentaron desgracias personales.

La presencia del fuego fue advertido por el personal del hotel a la hora indicada e inmediatamente se dió parte al Cuerpo de Bomberos que se hizo presente minutos más tarde.

Las causas del incendio no fueron aún establecidas. El fuego hizo presa de una cocina a petróleo, cuyo combustible hizo que las llamas se propagaran en el local.

Advertidos de la presencia del fuego, los alojados en buen número se aglomeraron en la puerta del hotel para abandonarlo. Minutos después volvió la calma y retornaron a sus habitaciones. Otros sin embargo, decidieron abandonar el hotel para trasladarse a otro sitio.

Un hecho que fue puesto de relieve por efectivos del Cuerpo de Bomberos fue la falta de extinguidores de incendio en el hotel, lo que dificultó sus operaciones; por otra parte los carros bombas no abastecieron con el agua suficiente para controlar el fuego lo que hizo que en determinado momento amenazaron con propagarse.

Alrededor de la una de la madrugada la labor de los bomberos fue reforzada por la presencia de los carros bombas de AASANA (Administración de Aeropuertos y Servicios de la Navegación Aérea) que tuvieron que trasladarse desde El Alto.

La labor de los bomberos hizo que el peligro pudiera ser alejado, pese a las deficiencias antes mencionadas.

Las labores fueron dirigidas por el Cnl. General Gorostiaga del Cuerpo de Bomberos. Cabe destacar el trabajo del Sbtte. Carlos Piérola que estuvo presente en el centro de las operaciones.

El incendio afectó la parte posterior del edificio, en el último y penúltimo pisos.

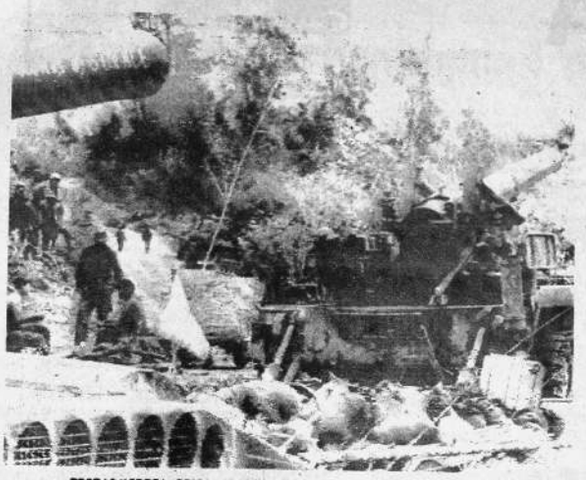

TROPAS NORTEAMERICANAS CERCA DE LAOS.- Frontera con Laos, 14 (AP).- Esta fotografía muestra a tropas norteamericanas emplazadas en una zona cerca de la frontera de Laos. Esta foto estaba en el rollo de película que tomó el fotógrafo de The Associated Press Henry Huet, quien estaba a bordo de un helicóptero derribado el miércoles sobre el sendero de Ho Chi Minh. Aparentemente no hubo sobrevivientes. (Radiofoto AP)

En Brasil

Respaldan a Arzobispo de Sao Paulo por denunciar torturas a sacerdotes

.SAO PAULO, 14 (AFP) - El clero de esta capital manifestó hoy aquí su apoyo al Arzobispo de Sao Paulo Evaristo Arns, por haber denunciado los "malos tratos" a que fueron sometidos por la Policía Política un sacerdote y una asistente social de esta diócesis.

De acuerdo con la denuncia formulada por Monseñor Arns, el sacerdote italiano Giulio Vicini y la asistente social brasileña, Jara Spadini, fueron detenidos en esta capital el 27 de enero último y sometidos a torturas por agentes de la Policía Política de Sao Paulo.

Esta denuncia fue reiterada hoy por el semanario católico "O Sao Paulo", que en un extenso artículo relata pormenores de estos hechos y señala su "amplia repercusión" en Brasil y en el extranjero.

Por su parte la prensa brasileña publicó el sábado trechos de esta publicación y el texto del documento del consejo de los Presbíteros de Sao Paulo, estableciendo normas de procedimiento cuando se efectúen detenciones de sacerdotes o de laicos militantes en organizaciones religiosas. El documento recomienda asimismo a los religiosos "distanciarse de organizaciones y actividades subversivas".

El semanario "O Sao Paulo" que en su edición del sábado informó y comentó la detención del sacerdote Giulio Vicini y de la asistente social Iara Spadini, condenó el procedimiento policial y reivindicó el castigo de los torturadores.

Se establecería servicio aéreo entre Cuba y Chile

.SANTIAGO DE CHILE, 14(AP)- Cubana, la aerolínea nacional cubana, pudiera establecer servicio aéreo entre Cuba y Chile.

Raúl León, jefe de una delegación comercial que visita a Chile, dijo ayer que la cubana está pensando en ampliar su ruta Habana-México hasta Santiago, Chile.

Lan-Chile, la Aerolínea Chilena, ya dio a conocer proyectos para establecer servicio dos veces por semana entre Santiago y La Habana, en sus rutas de Sud América a Europa.

Pero la proposición está todavía bajo estudio debido a varios problemas. Entre esos están el número insuficiente de aeronaves para cubrir la nueva ruta y la falta de servicios para los de tipo Boeing en el aeropuerto José Martí en La Habana.

Compañías norteamericanas explotan clandestinamente petróleo en Brasil

.RIO DE JANEIRO, 14 (INTER PRESS SERVICE) - Personal de la Fuerza Aérea Brasileña (FAB) destacado en el aeropuerto internacional el Galeao, en ésta ciudad, tomó declaraciones al estudiante Paulo Gurgel de Albuquerque quien integrando un contingente estudiantil de los que participan en el proyecto Rondon-7, dijo haber descubierto pozos petrolíferos perforados por norteamericanos en la región desértica de lago Mureta, en el estado de Para.

Los periodistas no pudieron conversar con el estudiante de Alburquerque, y un fotógrafo que pretendió tomar fotografías de la llegada de Alburquerque a El Galeao, vió impedida su labor por un capitán de la FAB que cubrió con su mano la máquina fotográfica del periodista.

Las denuncias sobre presencia de explotaciones clandestinas de riquezas naturales en los desérticos estados de la Amazonia y el nordeste brasileño, se repiten con llamativa insistencia en los medios periodísticos.

EL CIPE SE PROPONE ABRIR NUEVAS OFICINAS EN BRUSELAS Y NUEVA YORK

.WASHINGTON, 14 (AP) - El Centro Interamericano de promoción de las exportaciones (CIPE), sin haber resuelto delicados y crecientes problemas dentro de la América Latina, se propone abrir nuevas oficinas en Bruselas y Nueva York.

Un informe oficial revela que el centro tarda a veces 45 días en contestar un pedido de informe sobre condiciones de mercado y que no ha podido resolver aun el abrumador intento de promover las exportaciones argentinas desde Sao Paulo.

La cuestión emerge como uno de los principales temas que debatirá el Comité Interamericano de la Alianza para el Progreso (CIAP) en una sesión de cinco días que se iniciará el martes aquí.

El CIPE fue establecido hace dos años con sus oficinas centrales en Bogotá y una subsidiaria en Sao Paulo como parte de los esfuerzos de la región para intensificar su comercio con Europa y los Estados Unidos.

Un informe preparado para el CIAP dice que las oficinas que han de establecerse en Bruselas y Nueva York "han de quedar ubicadas en los centros del comercio mundial y podrán servir para canalizar hacia Bogotá datos sobre posibilidades de mercado".

El documento, que no explora la posibilidad del envío directo de esas informaciones a los centros de promoción de las exportaciones que tienen los principales países de la zona, había señalado antes que "el lapso entre una solicitud de información al CIPE y su respuesta ha sido de 30 a 45 días. Ello se debe a una combinación de malos servicios postales y a demoras en las propias oficinas del CIPE".

Además dice que la efectiva utilización de sus servicios en el Cono Sur no podrá determinarse hasta que se resuelva si en efecto la subsidiaria paulista puede anteder simultáneamente la proporción de las exportaciones en el Brasil, la Argentina, Uruguay y Paraguay.

"Estamos colocando el carro delante del caballo", dijo un especialista en el asunto. "Se me hace que es inútil abrir oficinas en otras partes mientras no tenemos las suficientes o las que tenemos dentro de la América Latina no funcionan suficientemente bien".

De todos modos predijo que hay una gran presión para llevar adelante el plan de Bruselas y Nueva York. Señaló que aún no se han presentado candidatos para dirigir esas oficinas.

El informe al CIAP, preparado por un grupo que encabezó Martín Stoller, de los Estados Unidos. Había colocado al tope de sus recomendaciones "el desarrollo de los mecanismos necesarios".

GRABADORAS DE CINTA NATIONAL

ESTEREOFONICOS Y MONAURALES

ATRACTIVAS
SENSITIVAS
CONFIABLES

PRODUCTOS DE PRIMERA CALIDAD

Comité de Obras Públicas del Beni

CONCURSO DE MERITOS

Se llama a Concurso de Méritos para la provisión de los siguientes cargos:

- JEFE DEL DEPARTAMENTO DE ELECTRIFICACION
  Para un Ingeniero Electricista
- UN TECNICO EN COOPERATIVAS
- UN TOPOGRAFO

Requisitos básicos para los concursantes:

1.- Curriculum Vitae, acompañado de los certificados que acrediten los méritos del postulante.

2.- Pretensiones de sueldo mensual.

3.- Los interesados deben remitir sus expedientes, hasta el 27 de febrero del presente año, a la siguiente dirección: Comité de Obras Públicas del Beni.- Casilla No. 100.

Mayores informaciones en la Secretaría General del Comité.

Trinidad, febrero de 1971

RELACIONES PUBLICAS

Agenda

PRESENCIA Av. Mariscal Santa Cruz 1295
Gerencia Tel. 52373
Redacción Tel. 41215, 40464, 51906
Publicidad Tel. 52373
Contabilidad Tel. 52362
Casilla Nº 1451
Cajón Postal Nº 1329

FARMACIAS DE TURNO DEL 13 AL 20 DE FEBRERO

YUNGAS	Yungas 739	24127
SAN LUIS	Diaz Romero 1334	24785
SUIZA	Comercio 809	22214
3 DE MAYO	Illampu 1111	..
MERIDA	Avs. Manco Kapac-República	20455
17 DE MAYO	Av. Ecuador 2106	40811

TELEFONOS DE URGENCIA

Bomberos	Tel. 119
Asistencia Pública	Tel. 116-22111
Policía (DIC)	Tel. 110
Tránsito	Tel. 36149
Agua	Tel. 26625
Energía	Tel. 54357
Teléfonos (reclamos)	Tel. 113
Informaciones	Tel. 104
Señorita Hora	Tel. 117
Larga distancia exterior	Tel. 35907/09
Interior	Tel. 52402/03
Hospital de Clínicas (central)	Tel. 22811/22873

FLOTAS

TRANSPORTES UNIVERSO	Av. Montes 638	Tel. 42811
TRANSPORTES SAMA	Murillo esq. Graneros	Tel. 28402
FLOTA UNIDOS	Calle Bozo esq. Montes	Tel. 25893
ANDINO	León de la Barra 300	Tel. 20471
BERMEJO	Av. Pando 148	Tel. 28981
CONTINENTAL	Av. Montes 675	Tel. 29061
COPACABANA	Av. Montes 620	Tel. 20373,40461
LAURO	Av. Camacho 1223	Tel. 27677
TRANSPORTES PILCOMAYO	Figueroa esq. Tiquina	Tel. 22838
DIANA	Pj. San Francisco 500	Tel. 20378
ALIAGA	Av. Montes 700	Tel. 23812
URUS	Bozo 194	Tel. 50791
TRANSPORTES SAN CRISTOBAL	Plaza Alexander Nº 190	Tel. 27775
FLOTA YUNGUEÑA	Av. Tejada Sorzano Nº 34	
TRANSPORTES GUALDAQUIVIR	Tiquina 37	Tel. 28911

EMPRESAS AEREAS

LLOYD AEREO BOLIVIANO		Tel. 54649, 53132, 53739, 51155, 51163, 59051
LUFTHANSA		Tel. 27675,28383
AEROLINEAS PERUANAS		Tel. 27093
AEROLINEAS ARGENTINAS		Tel. 50792
IBRANIFF INTERNATIONAL		Tel. 55905
AVIANCA		Tel. 43908,40881
AIR FRANCE		Tel. 51740
LAN		Tel. 28536
KLM		Tel. 42965
PAN AM		Tel. 54517-41863-24397
BOA		Tel. 26387
VARIG		Tel. 21540
ECUATORIANA	Av. 16 de Julio 1800	Tel. 54472
IBERIA	Edificio Petrolero	Tel. 20270-24718
ALITALIA	Av. Camacho 1380 Edificio Casa Bernardo	Tel. 23494
SWISSAIR		Tel. 53317
ESTACION CENTRAL		Tel. 52510-52518
ESTACION GUAQUI		Tel. 26842

Yacimientos Petrolíferos Fiscales Bolivianos

Se invita a las firmas de Auditores independientes debidamente registradas en el país a presentar sus propuestas para la prestación de servicios de Auditoría de Balance de Y.P.F.B. correspondiente a la gestión 1970.

El pliego de especificaciones será proporcionado en nuestra División de Contabilidad 1er. Piso del Edificio de YPFB, en esta ciudad.

Las propuestas se recibirán en sobre cerrado, hasta horas 17 del día miércoles 10 de marzo.

La Paz, 15 de febrero de 1971.

Compañía Importadora Boliviana S.A.

"CIBO"

Tiene el placer de anunciar al distinguido Cuerpo Médico y Farmacias que tiene en existencia el afamado producto:

GEROVITAL H3

Producto original de la Prof. Dra. Ana Aslan, de Bucarest, Rumania.

Departamento Farmacéutico: teléfonos 40841 - 53361.
Casilla 954
La Paz - Bolivia

COTIZACIONES MONETARIAS

Cotizaciones monetarias del día de ayer proporcionadas por la Casa de Cambios "La Paz" ubicada en la calle Bueno No. 285- Teléfono 5-4849.

	Compra	Venta
1 Dólar Billete	$b.	
1 Libra Esterlina (Oro)	130.--	158.--
1 Dólar (Cheque Bancario)	$b. 12.--	12.11
1 Escudo	$b. 0.39	0.49
100 Soles	$b. 22.--	26.--
1 Cruceiro	$b. 2.10	2.50
1 Peso Argentino	$b. 2.60	3.10

La Paz, 13 de Febrero de 1971

APSA
AEROLINEAS PERUANAS

COMUNICA AL DISTINGUIDO PUBLICO, SUS NUEVOS NUMEROS TELEFONICOS

52385
52386
52387

APSA
AEROLINEAS PERUANAS

ESTATEX S. A.

QUIERE SERVIRLE CADA VEZ MEJOR

LE ANUNCIA LA APERTURA DE SUS

AGENCIAS EXCLUSIVAS

CALLE YANACOCHA 311
Teléfono 29800

AV. MARISCAL SANTA CRUZ 908
Teléfono 29964

VENTAS SOLO POR MAYOR

Precios de Fábrica sin ningún Recargo

DIAGONAL
MILRAYAS
GABARDINA TROPICAL
POPELINA-UNICOLOR
POPELINA-RAYADA
ARNEL
CREA PARA SABANAS
GENERO PARA TOALLAS
TOALLAS
DRILES
KHAKY
TAFAS
FORROS DE SEDA

Y Nuestro Gran Surtido de Estampados

LO MEJOR EN CALIDAD Y A LOS PRECIOS MAS BAJOS

PRESENCIA

DIRECTOR HUASCAR CAJIAS
SUB-DIRECTOR RENAN ESTENSSORO
GERENTE ARMANDO MARIAÇA

El espíritu de la educación

Los Ministros de Educación del grupo subregional Andino señalaron en su declaración conjunta que las "reformas educativas deben contribuir a eliminar esas estructuras socio económicas de dominación y, por lo tanto no pueden limitarse de manera aislada a una simple modernización de métodos, sistemas y equipamientos pedagógicos". En otras palabras, se busca una función educativa integral que no sólo tenga en cuenta la preparación de la juventud para las funciones específicas que deberá desarrollar en el futuro, sino también que contribuya a modificar sustancialmente las estructuras arcaicas que caracterizan a los países subdesarrollados. El concepto nuevo de la educación deberá ajustarse en su espíritu y en sus sistemas a eliminar la miseria, la ignorancia, las enfermedades y todos aquellos factores negativos que frenan la marcha de los países latinoamericanos por el camino de un auténtico progreso material y espiritual.

La nueva filosofía de la educación de acuerdo a la declaración de Lima deberá ser de liberación, de forjar en el niño y el joven un sentido de responsabilidad hacia su comunidad y de identificarse con las aspiraciones de ésta. Y esto no sólo se logrará a través de nuevos conceptos pedagógicos más dinámicos y modernos, sino también a través de la creación de un nuevo espíritu. La declaración supone, por otra parte, que a través de una acción conjunta y coordinada de todos los países de la subregión será más fácil alcanzar los objetivos perseguidos.

En nuestro caso se hace imprescindible que la educación tome un rumbo definido y se desarrolle en función de la liberación del hombre boliviano. Para ello será necesario que se diseñe definitivamente nuestra política educativa y, al mismo tiempo, se trate de incorporar a los beneficios de la educación a un gran porcentaje de la población infantil que está al márgen de la escuela. El principio constitucional de que la educación es un derecho sólo existe en la letra de la ley. Muy poco se ha hecho para que todos nuestros niños y jóvenes gocen de tal derecho. Para ello será necesario construir más locales, dotarlos de los medios didácticos para que cumplan su labor y crear en los maestros y alumnos esa especie de mística que se requiere para educar y para educarse en función de responsabilidad, de participación en el acontecer nacional. Esta obra es gigantesca, pero sólo a través de ella lograremos hacer de la educación un verdadero instrumento de liberación, un instrumento como dice la declaración de Lima que contribuya a eliminar las estructuras socio económicas de dominación.

Estas metas, repetimos, no se pueden lograr de la noche a la mañana. Es labor paciente y de mucho tiempo. Pero se hace imprescindible echar los cimientos, para luego construir el nuevo edificio de la educación, cuyos elementos deberán ser tanto de renovación material como espiritual. No se puede exigir que en unos meses se construyan centenares de edificios escolares y que los mismos aparezcan por obra y gracia de un milagro dotados de todos los equipos didácticos que requieren, como tampoco se puede esperar que el nuevo espíritu de la educación surja de pronto. Esta nueva filosofía deberá ser obra conjunta de maestros, alumnos y Ministerio de Educación y aún de la ayuda que pueden prestarnos los países que suscribieron la Declaración de Lima. Sólo así se podrá crear una nueva y genuina acción creadora y dotar a la juventud de los suficientes conocimientos científicos y tecnológicos que sirvan de vehículos a nuestro desarrollo económico, social y cultural. Sólo un nuevo espíritu en la educación creará el sentido de liberación del hombre boliviano que se enfrente no con su destino individual y aislado, sino que contribuya a que el país encuentre un mejor destino.

Reestructuración de la policía aduanera

gobierno ha dispuesto poner en práctica una serie de medidas entes a mejorar la producción y productividad de nuestra industria traviesa por una seria crisis. Sin embargo, consideramos que estas medidas, aunque acertadas y de gran impacto para revitanuestra industria, serán inoperantes sino se corta de raíz el conado, cuya acción competitiva al margen de la ley desplaza de rus mercados al producto nacional. Se han estudiado una serie de tas para erradicarlo e incluso los fabriles en un loable intento de der sus fuentes de trabajo proyectaron crear brigadas o milicias engan como misión específica y única la de combatir a los contrastas. En alguna oportunidad comentamos el peligro que significa ación de estos organismos de represión de interferencia a la laspecífica que debe cumplir la policía aduanera.

este sentido, consideramos que el primer paso que se debe dar combatir a los contrabandistas es mediante la reestructuración estros servicios de control. Constantemente la prensa proporciformaciones sobre la ineficiencia de la policía aduanera. Los ros no cuentan con los medios materiales para hacer frente a trabandistas que no pocas veces burlan la vigilancia de las autos por encontrarse mejor armados, y no pocas veces es ha tenido mentar la complicidad de algunos aduaneros con los comerciantes viven del contrabando. Para evitar una y otra falla, será necedotar al personal de aduanas de los medios de comunicación y nento que requiere para neutralizar a quienes se ocupan de inir ilegalmente mercaderías al país. Asimismo, será necesario realice una escrupulosa depuración de su personal, de modo que anero sea un elemento no sólo técnicamente preparado sino con ciente solidez moral para evitar que caiga a las tentaciones del no.

clarto que para esta reestructuración se requiere un presupues- por el momento, es casi imposible exigir al gobierno. Pero cooperación de la Cámara de Industria y Comercio se puede fi- r la adquisición de los equipos que son imprescindibles para aduanero no está como ahora, en condiciones muy inferiores lación al contrabandista que, incluso, cuenta con aviones, pistas rrizaje, transporte terrestre y aún armas. En las actuales con- es es muy difícil pedir a la policía de aduana que desarrollen ciente actividad de vigilancia de nuestras fronteras y de aque- tares que son los centros de operación de los contrabandistas.

expansión de nuestra industria no sólo está en mejorar y abara- producto y presentarlo en condiciones competitivas con el ex- o, sino también en ejercer una labor sistemática de control a- que evite el ingreso de aquellos artículos que no son manufac- en el país o que su manufactura no puede mejorar por la pre- en el mercado de similares extranjeros más baratos y de mejor . Nuestro nivel técnico y de financiamiento para mejorar las ciones industriales es aún muy bajo para esperar rápidas mejo- producción y productividad mientras la competencia desleal gran parte de las necesidades de consumo del pueblo.

Sinfonía inconclusa de nuestro mar irredentro 14 de febrero de 1879

Por el Tcnl. WALFREDO VARGAS

-Un deber impostergable de legítima reparación al agravio, un deber de natural reacción a la afrenta de nuestro recinto, un mandato de justicia y respeto a la verdad y un prescripto inmutable para plantar y lucir la bandera del derecho y la moral, obliga traer a la memoria la infausta fecha que Chile inscribió, tinta en sangre, en el frontispicio de la historia de conquistas y asaltos un 14 de febrero de 1879.

No por manida deja de tener su permanente vigencia y no por repetida es únicamente panacea a nuestra reintegración. De todos modos, con el propósito de enfocarla una vez más, acaso a manera de digresión congruente y muy a vuela pluma, me voy a referir a tres conceptos que ilustres geopolíticos han expuesto a su tiempo. Me refiero a la moderna trilogía que como conciencia histórica, conciencia geográfica y conciencia nacional, cobra actualidad en la definición de nuestra propia personalidad. Lo haré - ni duda cabe- con las limitaciones del espacio disponible en este prestigioso matutino y con las de mi modesta capacidad.

La Historia, lo han dicho, no se queda atrás y retorna siempre para advertir que no ha muerto y que ella vigila a través del pensamiento de los que sudieron conformarla en los moldeos de las grandezas y debilidades humanas.

En el caso del Pacífico, que ya devenía de las luchas internas y del hambre de nuestro pueblo de aquella época, (río revuelto nobilmente aprovechado por los pescadores araucanos); aquel caso, decía, en que ya se proyectaba con derivaciones económicas y políticas, no se puede afirmar de ninguna manera que sea cuestión del pasado. Al contrario, es una cuestión que, parodiando al inolvidable Choquehuanca, crece más cuanto más avanza el tiempo. Aquella conciencia histórica nos recuerda cabalmente el inicio del asalto chileno con la toma de Antofagasta y su triste epílogo con el Tratado de 1904, convenio frito impugnado con tanta saldidurfa jurídica por eminentes internacionalistas extranjeros, (chilenos entre ellos) y connacionales nuestros. Empero, esa conciencia, ¿no nos trae también a la memoria los Tratados de 1883 y 1929, firmados entre Chile y el Perú?. A propósito, nos hace colegir que si el problema no es continental, es por lo menos atingente a los tres países.

-Resumida así esa conciencia histórica, aclararé que cientos de páginas nos hablan con autoridad y elocuencia reiterativa de aquellas " grandezas y miserias " escritas desde 1825 por Bolivia y desde 1842 por Chile.

Obviamente, al hablar ahora de la conciencia geográfica de Bolivia, surge un acápite expuesto por Ratzel. "El espíritu traza la línea de evolución de un conglomerado humano en muchos aspectos esenciales; en cambio lo que el hombre puede realizar con estos hechos naturales dependerá de sus cualidades sicológicas. El espacio no decide el destino de los Estados o Naciones, sino el espíritu que en él reina."

De esta guisa y como parte de un todo, nos hablan con evidencia los grandes maestros de la Geopolítica. De todos modos, ampliando el poder natural del espacio, le dan su verdadera significación a la conciencia geográfica del Estado. Indudablemente, Bolivia, como factor geopolítico, está supeditado al espíritu de su pueblo. Ahora, si el hombre es parte esencial del Estado, como su elemento constitutivo, necesariamente tiene que proyectarse con su fuerza en potencia para trazar su propio destino en el suelo que lleno de dones le regaló Dios. La distribución geográfica de Bolivia, acaso la más completa del mundo, con sus llanos, sus valles, sus cordilleras, su altipampa y su oceano, por algo así lo dijo Franz Tamayo), hará la conciencia creadora y pujante de Bolivia. La Patria, como dijo un dignatario de Estado, "está llamada a la grandeza y nada ni nadie la podrá detener", para ello concurren, aparte de su potencial material, sus realidades geográficas y sus características etnológicas.

¿Hablaba de Geopolítica? Pues, el hecho histórico del Pacífico, su proceso internacional de despojos, como fenómeno social, político, económico y cultural, imponer - si cabe el término- su revisión geopolítica. La verdad es que todos debemos empaparnos de este criterio para actuar con esos alcances de integración total. La fuerza emocional y el espacio excepcional de Bolivia confluyen para desembocar con los dictados de aquella moderna trilogía. Además, si el soldado y el estratego, si el político y el estadista, si el obrero y el intelectual, si el estudiante y el maestro abarcan en tiempo y espacio la trascendencia de todo lo dicho, tendremos que emprender decididamente y con responsabilidad histórica nuestra marcha hacia el mar. La inteligencia militar y la inteligencia política, de que alguna vez hablara Eisenhower, harán su parte, porque ambas son inseparables en la paz y son indisolubles en la guerra. Son ya 92 años desde 1879.

Completado la trilogía, me referiré ahora, siempre en forma resumida, a la conciencia nacional, no sólo de Bolivia, sino también del Perú. ¿Por qué de ambos países? Porque sencillamente hay mancomunidad en la causa; abrigamos un solo sentimiento y sustentamos un solo pensamiento. La conciencia peruana no olvida seguramente la invasión chilena al Perú, los tristes episodios de Chorrillos y Lima, por ejemplo, "de aquellos horrores, del vicio y la sangre, de la lujuria y la muerte, del incendio y la devastación, de los suplicios del pudor que precedían a los suplicios del asesinato en masa y que cuando ya no había a quien matar mutilaban los cadáveres...."

¿Podrá olvidarse todo eso y mucho más en la conciencia del nuevo Perú? ¿Podrá echarse a saco roto cuando Chile sefoneaba en el país hermano haciéndole firmar el tan ominoso Tratado de Ancón?. Y, por lo que toca a Bolivia, ¿podrá incurrirse en parecida omisión, dejando de lado un 14 de febrero o un 23 de marzo de 1879, prolegómenos de la "cámara de gas" que significó la asfixia económica con el Pacto del 84, antecedente este del malhadado Tratado de 1904?

Ahora, quiero aprovechar el tema para derivar a un aspecto de suyo concomitante en sus alcances de política internacional.

Si bien la conciencia nacional, en su forma genérica, está proyectada hacia nuestro retorno al mar, sin embargo, pese a su figura estereotipada e inmutable, no existe una conciencia CONFIGURADA, DEFINIDA, CONCRETADA, que los criterios y puntos de vista están dispersos y desperdigados.

Hasta se dirfa que hay un vacío de Cancillería. O una especie de ingravidez, como afirmarfa algún historiador nuestro. Consiguientemente, no es un secreto para nadie, menos para los lectores acuciosos, que el camino no está escogido; que el tiempo más o menos, no está fijado; que los medios ni materiales, ni morales, ni sicológicos, están determinados, ni los objetivos concretados y especificamente respaldados; que en muchos aspectos del problema mismo y conforme a verificaciones múltiples, los bolivianos no estamos ni siquiera de acuerdo.

Desde luego, todo esto no es una novedad, desde el momento que se lo ha repetido en todos los tonos. De otro lado, parece que hubiera ofuscación poca meditación, ingenua orientación y hasta médidas con fines de política interna, tomadas estas por ciertos gobernantes de periodos pasados.

El hecho mismo de que existan diversas tesis o doctrinas, o enunciados programático- políticos y "slogans" como los PRACTICISTAS, REINTEGRISTAS, REVISIONISTAS, REIVINDICACIONISTAS, DERROTISTAS, ARIQUISTAS, REVANCHISTAS, PISAGUISTAS, ETC, nos muestra una gama a cual más variada de nuestra variada como precipitada y confusa manera de pensar y proceder.

Mientras en Bolivia existe esa propensión múltiple de enfocar el problema, esa enredada predisposición mental y anímica - a decir de un escritor- en Chile se sigue un rumbo fijo y preestablecido por los Portales, Bulnes, Vergara Albano, Rios Gallardo y otros.

ANTOFAGASTA CAUTIVA

Como podrá inferirse, no es mi intención mostrar probanzas que definan verdades históricas, para - refutar una vez más, mixtificaciones, incongruencias, capciosas afirmaciones, sutilezas demagógicas, mentiras convencionales, novísimas invenciones, y, finalmente, ausencia de ponderación, decencia, dignidad y altura de ciertos gobernantes, historiadores y catedráticos chilenos.

Ya lo han hecho escritores e internacionalistas con privilegiada capacidad. Mi propósito - como podrá colegirse - es otro. Sin embargo y a propósito quiero tocar otro aspecto más del mismo problema, también en forma resumida, sobre lo que llamó nuestro amigo Escobari Cusicanqui, las seis argucias que Chile emplea y difunde para darle un nuevo giro a su política internacional. Me refiero a la que, como sentencia definitoria manifiesta Chile diciendo que la "guerra de 1879 fue provocada por Bolivia que trató de imponer el impuesto de los 10 ctvs., (su resultado determinó que Chile recuperara (sic) la costa que tenía al emanciparse de España).

Acorde con la audaz y novísima versión de que Bolivia no tuvo mar, Chile distorsiona con su habitual descaro e insolencia el premeditado asalto a nuestro puerto de Antofagasta el 14 de febrero de 1879, primer zarpazo a la soberanía marítima de Bolivia, que habrfa de constituir a la larga, nuestro encierro aquende el "hinterland". Después de Antofagasta, convertida ya en cautiva, despedazando el escudo de Bolivia e izando la bandera araucana, ante la prepotencia de los Tamerlanes y Atilas, caerfan a continuación Mejillones, Cobija, Tocopilla, Calama y otras poblaciones bolivianas.

Ahora siguiendo su sistemático plan y con el señuelo de la integración andina, encaminada, dirigida y llevada a su ejecución por el país de los Bulnes, Portales, Rios Gallardo, Sotomayor, Alessandri, Frei y otros doctores de los sofismas y las mixtificaciones; (ojalá no se sume al coro el " camarada " Allende, empapado de munificentes y filantrópicas ideas socialistas); ahora, decía, se nos quiere persuadir con aquello de "que la demanda portuaria de Bolivia no tiene significación práctica ante la conveniencia de sustituirla con la integración regional y que esa demanda habrá de desaparecer de la discusión porque es de menor magnitud ante la fórmula (¿mágica?) de la integración. Que los problemas de Bolivia han de tener solución en la medida en que haya desarrollo económico y éste está ligado a la integración." Sobre el particular, ¿ no nos trae también a reflexión al famoso artículo 4o. de Convenio firmado en Cartagena?.

Con el temor de estar salléndome del tema principal para incursionar en otros concomitantes y conclusivos, en ocasión de un nuevo aniversario más de la apropiación de Antofagasta por la soldadesca chilena el 14 de febrero de 1879, trascribimos la Ley aprobada por las cámaras legislativas de Bolivia el año 1967, cuyos Considerandos, tan significativos y evocadores, dejamos al criterio y comentario de los lectores para soslayarlos en su verdadera dimensión histórica. Dice así:

CONSIDERANDO:

Que debido al hallazgo de las riquezas del salitre y otros minerales en el "Salar del Carmen" de la costa boliviana, el Gobierno Nacional, por Decreto Supremo de 18 de septiembre de 1866 concedió a José Santos Ossa y Francisco Puelma la explotación del salitre en cinco leguas cuadradas en el "Salar del Carmen" y cuatro en la "Quebrada de San Mateo", dando así comienzo al auge portentoso y origen a la población de "Peña Blanca", llamada más tarde "La Chimba" y después Antofagasta, en ese territorio perteneciente a nuestra legítima soberanía.

Que el primer descubridor del salitre en esa región fue el chango boliviano Hermenegildo Coca, y el primer trabajador en esas playas el chango boliviano Juan López, este último reconocido por la Historia como el primer habitante que construyó su vivienda en Antofagasta.

Que para los fines administrativos de amparo y garantía a los industriales y a todos los inmigrantes trabajadores que llegaron a esa nueva población, el Gobierno Nacional en fecha 20 de enero de 1867, dispuso el envío de una delegación para la administración fiscal y como a sus primeras autoridades del Puerto de Antofagasta; con el cargo de Intendente de Policía, al Capitán Alberto Palacios; como Inspector Fiscal a don Fortunato Pinto y como administrador de Aduana a don Eulogio Alcalde.

Que el Gobierno Nacional comisionó a los agrimensores señores Hilario Ruiz y José Santos Prada para realizar el trazado de las calles y plaza principal de la nueva población conforme al plano oficial aprobado por S.E. el Presidente de la Repdblica General Mariano Melgarejo.

Que en vista del crecimiento que fue tomando la nueva población, el Gobierno Nacional, por Orden Suprema de 27 de agosto de 1868, delegó al Prefecto del Departamento del Litoral, doctor José R. Taborga, la fundación oficial del Puerto y Ciudad de Antofagasta, autoridad prefectural que en cumplimiento de ese mandato, dispuso una comisión presidida por él e integrada por el Fiscal de Partido de la Capital Cobija, Dr. Abdón Senen Ondarza; el Notario de Hacienda de la misma capital Sr. Agustín Vidaurre y el Tesorero Público de Mejillones, señor Calixto Viscarra, quienes en acto especial realizado en el desembarcadero de "La Chimba" procedieron a la fundación oficial de Antofagasta el 22 de octubre de 1868, dándole a la nueva ciudad por Escudo o Divisa Simbólica una "ANCLA BLANCA", que de conformidad al acta levantada, "debe estar asentada en el punto más alto y visible del cerro principal de la población que señala desde el mar y puerto de desembarque de los buques, el nuevo puerto boliviano."

Que la nueva población llamada primero "Peña Blanca" y "La Chimba", se la denominó con el nombre de "Antofagasta" por Resolución Suprema de 9 de noviembre de 1860.

Que es del dominio de la Historia y del conocimiento de las naciones del mundo, la forma en que dicho puerto fue invadido y despojado a Bolivia.

Que es deber patrio conmemorar la significación que tiene la indicada fecha, mucho más si el territorio del Litoral cautivo en poder de Chile, nunca será olvidado del pensamiento del pueblo boliviano,

DECRETA: etc. etc.

He ahí el objeto de mi cuartilla escrita casi a vuela pluma; para que Antofagasta "no sea olvidada del pensamiento del pueblo boliviano."

El sistema interamericano en crisis

POR MARIO V.GUZMAN GALARZA

Desde aquella vez en que los Estados Americanos reunidos en la Novena Conferencia Interamericana, realizada en Bogotá en 1948, "convencidos de que la misión histórica de América es ofrecer al hombre una tierra de libertad y un ámbito favorable para el desarrollo de su personalidad y la realización de sus justas aspiraciones" aprobaron la Carta de la Organización, nunca habfa sufrido el sistema regional una crisis tan grave como la que actualmente atraviesa con las consiguientes consecuencias que son de pronóstico reservado.

Han transcurrido 23 años y a pesar de estar en vigencia la Carta, no se puede decir que América es una tierra de libertad ni mucho menos ofrece un ámbito favorable para el desarrollo de la personalidad del hombre y la realización de sus justas aspiraciones. Existen excepciones, es cierto, pero en realidad son pocas las naciones que cumplen con los preceptos de la Carta.

Estas naciones fueron las que en la última Asamblea de Ministros de Relaciones Exteriores defendieron el principio inmutable de la soberanía así como la no intervención, la autodeterminación de los pueblos y el derecho de asilo. Afortunadamente, ante los razonamientos justos y el empuje moral de los gobiernos revolucionarios de México, Bolivia, Perú y Chile, la mayorfa tuvo que inclinarse por el imperio del derecho y rechazó la complicidad con nuevas violaciones. Inclusive Estados Unidos, para no quedarse en mala compañía, cedió de su postura original y abandonó a los que prefirieron ser "más papistas que el Papa" y eligieron el camino de la deserción antes que respetar la voluntad de la mayorfa como sucede y debe suceder en una sociedad democrática.

Triunfó pues la corriente contraria a la unificación de los sistemas de represión y algunas voces hicieron llegar hasta los salones de la Unión Panamericana las denuncias populares contra las tiranías que pretenden acallar con brutalidad las inconformidades políticas. Y fueron precisamente los representantes de esos gobiernos dictatoriales los que manifestaron la instransigencia propia de la naturaleza de su régimen político.

Asf es como el abandono que de la Asamblea hicieron los seis cancilleres disidentes, refleja la actitud violenta de los que implantan el terror, cierran los caminos democráticos y suprimen las libertades para imponer sus designios arbitrarios en contra de la voluntad y soberanía populares. Y que otra cosa se podrfa esperar, por ejemplo, del delegado de Haití, país que gime bajo la opresión de un gobierno sátrapa que constantemente viola los derechos humanos?

La conducta de los disidentes constituye no solamente un desprecio a la voluntad de la mayorfa sino también un prepotente atentado contra los principios de solidaridad y cooperación que todas las naciones aceptaron como normas básicas para el establecimiento del régimen Interamericano. La decisión de acordar un convenio por separado y al margen de la OEA significa, por otra parte, un desafío al espíritu de la Carta y que se debe tener muy en cuenta para determinar futuras responsabilidades.

No es posible, sin embargo, hacerse ilusiones sobre las "virtudes" de la OEA. Y si ahora se señala la anómala conducta de los representantes de Argentina, Brasil, Ecuador Guatemala, Haití y Paraguay, no es por desacuerdo con la disidencia, sobre todo porque algunas veces esta actitud se opuso a la forzada uniformidad de criterio y al maestramiento que resultaba de las órdenes y consignas del Estado más poderoso. Hay disidencias fundadas en la dignidad. México fue un disidente cuando se expulsó a Cuba, pero la verdad es que con esta actitud justa no hizo otra cosa que cumplir con la Carta. Bolivia también fue disidente y llegó a retirarse de la OEA, pero cuando la dignidad cayó abatida por la traición y el cuartelazo volvió al coro de las voces sumisas.

Esta vez se trata de una disidencia fundada en la mala fe, en la contradicción y en los intereses egoístas, Ahf está el caso del Ecuador que reclamó una reunión del Organo de Consulta para demandar un apoyo en el problema de los atuneros norteamericanos, pero rechazó la voluntad mayoritaria cuando la Asamblea consideró que no es el problema del terrorismo de rozaban derechos humanos que deben permanecer inviolables. Ahf están Brasil y Argentina que demandaron uniformidad para secundar la invasión norteamericana a la República Dominicana y ahora se muestran "desobedientes" porque la decisión final no avala su conducta nada democrática.

Esta crisis de la OEA puede derivar hacia consecuencias incalculables. En esta crisis, empero, los pueblos de América Latina nada pueden perder. Es más, posiblemente resulten ganancioses. Y ahora que se han puesto en evidencia los propósitos represivos, nada mejor que trabajar por la realización del sueño de Bolívar y luchar por la futura unión de nuestros países en la gloriosa dimensión histórica de la Nación Latinoamericana, plenamente soberana independiente y libre.

Debe investigarse el misterio de contratos sobre antimonio

Por el Ing. Jorge Sánchez Peña

Aún después de las reuniones de fines de enero, realizadas en el Ministerio de Minas y Metalurgia, los productores de Antimonio no hemos podido establecer el origen de las órdenes para la renegociación y anulación de los contratos en vigencia que garantizaban precios de US$21 y US$19 por unidad larga por el primer y segundo semestre de 1971. Todo el problema que el Gobierno y los productores confrontan de esa inconsulta como gravosa renegociación. Apesar de las órdenes del Ministro de Minas Metálurgia para que se nos proporcione copias de los contratos originales con los intermediarios Metal Traders y Tennant & Sons, los productores estamos en espera del cumplimiento de esa orden por parte del Banco Minero o de la Cámara Nacional de Minería.

La verdad es que los contratos han sido renegociados a espaldas del Ministerio de Minas y Metalurgia y de los productores en condiciones y términos desfavorables para productores como para el Estado. Al comienzo de las discusiones, los productores tenfamos la impresión de que las renegociaciones obedecfan a instrucciones del Ministerio de Minas y Metalurgia. Así lo hacfan presumir las afirmaciones del Delegado de la Cámara Nacional de Minería en el Directorio del Banco Minero de haber recibido instrucciones en sentido de "trabajar en la línea de la renegociación". Esas afirmaciones no han sido confirmadas, tampoco pensamos que el nuevo convenio se ha autogenerado. Lo real es que se han anulado los precios establecidos y que la renegociación es un hecho real del cual son responsables exclusivos los dirigentes del Banco Minero que realiza una doble función de comprador y vendedor.

El resultado numérico de esa "renegociación de generación espontánea" es que se anulan los precios establecidos en los convenios originales de US$21 y US$19, debido a lo cual los productores recibirán aproximadamente sólo el CUARENTA POR CIENTO (40%) DE LO CONVENIDO, En otros términos, el productor en vez de recibir US$1,220.- por tonelada de antimonio ahora recibirá solamente US$ 488.- Este resultado negativo sólo puede indicar incapacidad o complicidad con los intermediarios.- Metal Traders y Tennant & Sons- que, apesar de su informalidad y poca seriedad en el cumplimiento de sus convenios, parecieran tener absoluto dominio sobre los dirigentes del Banco Minero para mantener el monopolio de REVENDEDORES DEL BANCO.

Ahora bien, por las 3,000.- toneladas comprometidas por el año 1971, los PRODUCTORES PERDERAN APROXIMADAMENTE US$ 2.196,000.-Con respecto a las pérdidas que sufrirá el Estado, como consecuencia del menor precio, entendemos que el Ministerio de Finanzas y la Contraloría investigarán este grave atentado económico resultado de la irresponsabilidad o complicidad de uno de sus organismos dependientes.

Desde otro punto de vista, el contrato sugerido por los Ejecutivos del Banco Minero y apoyado por el Presidente de la Cámara Nacional de Minería reconoce a los intermediarios como compensación de pérdidas que hubieran sufrido dichos intermediarios-Metal Traders y Tennant & Sons- "una deducción fija e inamovible de US$ 1.- (Un dólar americano) por unidad larga fina FOB aplicable al tonelaje comprometido por el año 1971". Esa incomprensible "compensación" representa un nuevo obsequio de US$ 183,000 al año por parte de los productores a los intermediarios.

Esta graciosa ventaja en favor de los intermediarios, el Ing. Kirigin en las reuniones con los productores sostiene que es una cláusula favorable a los productores!

La presentación de los nuevos contratos con los intermediarios, aceptados por los Ejecutivos del Banco Minero sin conocimiento del Ministerio de Minas ni de los productores, es un hecho insólito que confirmarfa la existencia de una combinación con los intermediarios.

Los gestores del nuevo convenio pretenden darle vigencia hasta fines de 1973 con los mismos intermediarios que desconocieron sus contratos vigentes. Los productores han fijado su posición y se oponen a tal proposición. Los hechos y cifras demostrados deben ser investigados y analizados por el Gobierno Revolucionario y en defensa de su ética profesional son los propios dirigentes del Banco Minero quienes debieran solicitar esa amplia investigación sobre el origen de la renegociación y los términos del nuevo contrato: la cláusula de la compensación y la extensión del convenio por tres años más con firmas que desconocen sus convenios. ¿Será posible que los dirigentes del Banco Minero piensen que los únicos revendedores de minerales en el mundo son Metal Traders y Tennant & Sons?

Crónica del cono sur

Uruguay: Turistas y tupamaros

POR MARIO ROLON ANAYA

A despecho del último secuestro del embajador Inglés, el movimiento "tupamaru" acusa un creciente cansancio. Esto se desprende de las cartas de sus líderes y se advierte más objetivamente en el desencanto que se apodera de los sectores populares que en el Uruguay se han visto afectados por la contradicción turística del ultimo verano.

En la primera quincena de enero, un manifiesto de organizaciones laborales vinculadas al turismo e indudablemente incitadas por los grandes intereses hoteleros de Carrasco, Punta Ballena, Maldonado y Punta del Este, sostenían en términos muy duros que la acción de los tupamaros había dejado sin trabajo a 40.000 personas.

En los mismos lugares, se lamentaba la exageración propagandista con que, de modo particular en Argentina, se había atendentado al turismo veraniego, y se daba la amarga versión de que en Mar del Plata, hoy atestada de veraneantes, había un letrero con esta leyenda "Gracias Tupamaros".

Contra toda aprehensión, en rigor de la verdad el caso de la perturbación uruguaya de la hostilidad al turista es de pura exageración periodística. Más es el ruido de las moscas, como dice el adagio. La vida en el Uruguay transcurre tranquila y sólo debemos sentirse amenazados por un terrorismo particular quienes en todas partes estén en contra de los verdaderos intereses de los pueblos, y defiendan el aparato de opresión y privilegio, contra el cual acaso en manera equívoca, pero nunca injusta, se ha levantado lo mejor de la juventud uruguaya. Es en la irredictible oligarquía que dominan aquel país de fachada democrática, hoy en testaruda negativa a toda negociación como los tupamaros den encontrarse con justicia y sin pasión las causas del desasosiego que hoy lamenta uno de los países más acogedores y progresistas del Continente.

Pero es que todo aquel "confort" y ecogimiento sólo son para una minorfa. La fachada democrática encubre con un "desarrollo" formal, el subdesarrollo real de un pueblo de bajos salarios, carente de vivienda y sin participación social y económica en la vida del país. La desesperación no fue inventada por los tupamaros. Hace mucho que estaba en las calles de Montevideo, con la cara de la jubilación forzosa, de la desocupación, de la vida insegura, de la prostitución y la miseria.

Viendo el ejemplo de Chile, todos han de preferir un socialismo de las urnas a un socialismo de las armas. Pero cuando están cerrados todos los caminos y las cárceles están llenas de mujeres y hombres culpables o inocentes sin esperanza afín en un enjuiciamiento burgués, y menos en las posibilidades de una transformación de las condiciones de vida del pueblo, la violencia no sólo se explica sino se justifica. Los procedimentalistas discutirán el procedimiento para eludir las causas; pero allf están los hechos duros y tercos como toda la realidad de la miseria y desesperanza que sacude al Continente.

Hay una solución inmediata que estaba en camino antes de fin de año, la integración del movimiento tupamaru a la vida política del país. La organización de un frente popular de todos los sectores de izquierda, puede resolver esta integración.

Esa participación conlleva una responsabilidad militante. Este es el defecto por lo menos hasta ayuí (quiza por la premura de los acontecimientos, en la desesperación de la lucha armada), que acusa el movimiento tupamaru. La falta de una alternativa programática a través de la cual sea posible unir al pueblo con los objetivos de la subversión hasta hoy indeterminados.

Estamos otra vez frente al dilema que tan dura expiación tuvo en todos nuestros países en el ultimo tiempo: entre la frustración de un revolucionario de escritorio que se queda en medio camino, con la ilusión teórica de la lucha y entre el cansancio de una lucha sin objetivos ciertos, sin un programa de realizaciones, en las acciones heroicas de una revolución a caballo, divorciada del pueblo no obstante de proponerse servir al pueblo.

Una de las mil enseñanzas elementales de Lenin sigue señalando el horizonte del futuro: no hay teorfa revolucionaria sin practica revolucionaria; pero tampoco hay práctica revolucionaria sin teorfa revolucionaria.

La tarde de viento marino trajo una de las canciones - poemas de ese incomparable Nicolas Guillén y frente a un mar que nos dolía porque no lo pueden ver todos los ojos bolivianos, recordamos aquel son de Cantalisio: "Turistas, quédense aquí-, - que voy a hacerlos gozar; - Turistas quédense aquí - - que voy ha hacerlos gozar -, - cantándoles sones, sones -, - que a todos hacen llorar...

Hermana de Allende en La Habana

.MIAMI, 14 (AP) - La Diputada Laura Allende, hermana del presidente de Chile Salvador Allende, se encuentra en Cuba invitada por el gobierno revolucionario, la radio de La Habana informó.

En su primer viaje a Cuba, la señora Allende viene acompañada de su hija Mariane Pascual y la señorita María Eugenia Valenzuela. Acudieron a recibirlas al aeropuerto José Martí de La Habana la Directora de los Círculos Infantiles de Cuba Clementina Serra y la Secretaría de la Comisión de Relaciones Exteriores de la Federación de Mujeres Cubanas Lupe Veliz según la radio Habana.

El motivo de la visita de la señora Allende, que durará varias semanas, es para conocer el trabajo y la organización de la federación de mujeres cubanas y los círculos infantiles, aparte de su interés en conocer de cerca el proceso revolucionario cubano, agregó la radio.

Señaló la legisladora Allende que su interés está relacionado con un proyecto de ley que está elaborando para que sea discutido en la cámara de diputados de su país.

Añadió que el proyecto incluye la ocupación de las horas libres de los escolares y jóvenes chilenos después de terminar la jornada en las aulas.

La señora Allende fue elegida diputada por segunda vez por el Partido Socialista de Chile, informó la radio cubana.

BUSCANDO REFUGIO.- Phom Penh, 14 (AP).- A pesar de la tirante situación, una madre camboyana amamanta a su niño mientras ella y otros civiles buscan abrigo durante el tiroteo entre marineros sudvietnamitas y tropas camboyanas en Phom Penh. El incidente mató a un civil e hirió a 14 civiles más. (Radiofoto AP)

En Nicaragua:

Emanaciones "infernales" de un volcán dejan en pobreza a millares de persona

.FALDAS DEL VOLCAN CERRO NEGRO, NICARAGUA, 14 (AP).- Densas columnas de humo, nubes de ceniza grisosa y emanaciones infernales brotan del volcán convirtiendo en desierto tierras que eran fértiles y sumiendo aún en más miseria a millares de personas que ya subsistían en la pobreza.

Desde que comenzó a expulsar ceniza el 2 de febrero, el Volcán Cerro Negro ha causado la muerte a cinco niños. Millares de personas han sido damnificadas por la erupción en una u otra forma " muchas han tenido que abandonar sus propiedades; los daños a las cosechas suman millones de córdobas.

Arboles frutales y viviendas han sido cubiertas por una capa espesa de ceniza volcánica, a ratos impulsada en forma de nube por los fuertes vientos característicos de esta región montañosa.

"En diez días el volcán ha arrojado más ceniza que durante los 44 de 1968 en que estuvo activo", comentó el Senador Ramiro Granero cuando visitó la zona afectada.

Las aldeas campesinas más próximas al volcán han dejado de existir -- sus habitantes han huido y solo quedan los fantasmales cascarones de las viviendas abandonadas.

Al comenzar la erupción, Cerro Negro arrojó enormes pedruscos que al caer abrieron huecos en la tierra blanda, el único sonido es el canto de avecillas renuentes a abandonar aún los campos muertos, donde hasta hace unos días florecían en el fértil suelo las cosechas de algodón, maíz y caña de azúcar.

A veces alguna que otra iguana huye levatando pequeñas nubecillas de ceniza. Algún que otro perro o gallina deambula por las calles abandonadas en busca de alimento.

A tres kilómetros del volcán unos campesinos y sus familias se aferran tercamente a la tierra-- siguen labrandola, afanosos y desesperados por salvar sus magras cosechas. Otros, los que viven del ganado, también se han quedado en las inmediaciones a pesar de las recomendaciones de las autoridades.

Son gente acostumbrada a los desatinos de la naturaleza y a la amenaza del volcán vecino. Para ellos, pobreza y miseria son viejas compañeras. Y, cosa asombrosa, en medio de todo los hay optimistas.

LOS NIÑOS SI TIENEN TEMOR

"No he podido dormir del miedo", dijo una niña. Tendió la mano y arrancó una sucia mota del algodonero. Su familia es una de las que ha decidido quedarse pese a los consejos y advertencias de los grupos de voluntarios que el gobierno ha enviado.

Cerca de tres mil personas están viviendo en carpas traídas por las autoridades. Comen en comedores comunes. Los alimentos son preparados en una cocina de campaña. El agua tiene que ser transportada en bolsas cerradas de plástico, para que la ceniza, que está en todas partes siempre presente, no la contamine.

En el campamento de refugiados los niños corretean semidesnudos. Ríen y retozan, pero sus padres están en silencio. Sentados frente a sus carpas, sa tros son una muestra de dad de sentimientos: tristeza plejidad, angustia, aturdimie en suma, preocupación por buloso futuro y el terrible sente.

Ante costa portuguesa:

Barcos de la OTAN realizarán maniobras de defensa contra submarinos y aviones

.LISBOA, 14 (AP) - Muchos barcos de la OTAN se reunían hoy en el puerto de Lisboa para un ejercicio defensivo contra submarinos y aviación que durará dos semanas y comenzará el lunes ante la costa portuguesa.

Son 25 los buques que tomarán parte en las maniobras, cuyo nombre de clave es Sunny Seas. El grupo de ocho de Francia es el mayor de un solo país.

La participación francesa es considerada significativa porque el contingente de ahora es mayor que los de ejercicios anuales en años recientes.

Los ejercicios serán divididos en dos partes. La primera semana será principalmente para adiestramiento en grupo, bajo el mando del capitán Raymond Allen de los Estados Unidos, Comandante de la Fuerza Naval permanente de la OTAN.

Durante la segunda semana el programa cambiará a simulacros de guerra, a cargo del Contralmirante S. Petrochilo, Almirante de la flotilla francesa del Atlántico. Las maniobras tácticas de la segunda parte tomarán forma de simulado amenazado por fuerzas de mar y aire.

Las operaciones en general se realizan bajo los auspicios de Comiberlant, comando Ibero-Atlántico con cuartel general en Lisboa desde hace tres años. La organización fue creada para vigilar el flanco sur de la OTAN.

Cuatro submarinos, un portaviones, 17 fragatas y tres barcos auxiliares tomarán parte en la operación Sunny Seas y estarán apoyados por aviones de Portugal, Alemania y los Estados Unidos que operan desde bases en Portugal.

Miles de chinos protestaron contra Estados Unidos por invasión a Laos

.PEKIN, FEB. 14 (AFP) - Por JEAN LECERC DU SABLO, CORRESPONSAL DE AFPO.

.Miles de manifestantes invadieron esta mañana las calles de esta capital gritando "abajo el imperialismo norteamericano" apoyando al gobierno chino que denunció ayer la invasión a Laos

Por su parte el "Diario del Pueblo" en su editorial de hoy afirmó que la intervencion de Laos que constituye una grave amenaza para China", cuyo pueblo "apoyará con toda su fuerza al pueblo indochino hasta lograr la victoria completa".

Esta manifestación, que no fue anunciada, es la primera desde los desfiles de masas que siguieron a la gran manifestación del 20 de mayo de 1970.

En esa oportunidad y con motivo de la invasión a Camboya, el Presidente Mao Tse Tung publicó su declaración "pueblos del mundo, únanse para derrocar al imperialismo y sus lacayos".

La manifestación, integrada por niños, obreros y mujeres, se realizó bajo un cielo soleado y el buen humor de los manifestantes.

Estos recorrieron grandes arterias, avenidas y callejuelas, enarbolando la bandera roja y el retrato del presidente Mao.

A veces se detenían para oír a algún orador denunciar la invasión a Laos y recordar que la China apoya a los pueblos indochinos.

Alrededor del medio día las calles comenzaron a despejarse mientras se seguía oyendo el canto "abajo el imperialismo norteamericano, abajo el social imperialismo soviético".

CONIF A LA OPINION PUBLICA

RECHAZO A VILES CALUMNIAS

Con la serenidad que sólo da la satisfacción del deber cumplido, con la paz de conciencia que produce sólo la posesión de la verdad incontravertible, escuchó hasta hoy, impasible las calumnias y provocaciones lanzadas inmotivadamente en contra suya.

Más, ahora, cuando la infamia, valiéndose de todos los medios de información, pretende echar sombras sobre la trayectoria de - CONIF, debemos hacer escuchar nuestra voz de verdad y de justicia- no como respuesta a las gratuitas detractoras- sino como una explicación a la ciudadanía boliviana y a la opinión pública del país, a cuyo servicio ha puesto CONIF siempre lo mejor de su esfuerzo capacidad, y voluntad.

Por ésto, en la presente ocasión debemos dejar sentado que todo cuanto se ha afirmado por la representante del Centro Cultural "Adela Zamudio", señora de Córdova Corê - respondiendo a no sabemos qué fuenestos objetivos- es una vil calumnia.

1o.- CONIF voluntariamente, y en el día dirige nota a la COMISION MORALIZADORA, solicitando el enjuiciamiento de toda su actividad, para que del análisis sereno de ella, dicha COMISION determine si existen actos punitivos, antinacionales, de daño a la colectividad, de falta de solidaridad con las clases desposeídas o de - detrimento a la heredad patria. Así mismo emplazamos a la señora de Córdova Corê para que en el plazo perentorio e improrrogable de quince días, presente ante dicha Comisión Moralizadora, a cuya jurisdicción nos sometemos, todas la pruebas que respalden sus afirmaciones públicas.

2o.- Emplazamos a la señora de Córdova Corê a jurar públicamente por Dios, la Patria, y su familia, indique la fecha, la hora y qué personas de Conif felicitaron al Presidente Barrientos por los hechos dolorosos de la noche de SAN JUAN en las minas de Comibol.

3o.- Requerimos la afirmación verídica de la señora Marina de Córdova Corê como participante del primer Seminario Nacional "La Mujer en la comunidad de hoy" (verificado en el hotel Crillón) de si alguno de los temas tratados favorecía directa o indirectamente la penetración extranjera, o por el contrario todos fueron para servicio del país y promoción de la mujer boliviana, y también si fue evidente que a requerimiento de CONIF en dicho evento estuvo permanentemente presente la prensa nacional, informando al país sobre todo el desarrollo del Seminario habiendo gozado de todas las facilidades y garantías para su cometido.

4.- Emplazamos a la denunciante señora de Córdova Corê, a presentar documentos que acrediten que CONIF ha recibido la suma de diez mil dólares, de quién, cuándo, dónde, y en presencia de quiénes.

5o.- También la emplazamos a indicar qué motivos tuvo para concurrir voluntariamente al almuerzo del último aniversario de CONIF, donde en forma espontánea poniéndose de pie, rindió conmovido homenaje de admiración por CONIF y su labor desarrollada, como lo pueden atestiguar el centenar de asistentes a dicha conmemoración.

6o.- CONIF, por otra parte declara que para el verificativo de los Seminarios Nacionales y Regionales, donde se prestó a las mujeres de todo el país (sin discriminación, de clase o color político) instrucción desinteresada sobre técnicas de desarrollo, voluntariado, promoción de la mujer, solicitó, como lo hacen todas las instituciones del país, contribuciones al Supremo Gobierno, a las entidades autárquicas, Banca y Comercio y del pueblo en general (como en el caso del II Seminario en la ciudad de Cochabamba)

7o.- CONIF ha sido la primera Agrupación de Instituciones Femeninas que ha efectuado una verdadera y real integración de la mujer en todos los niveles: mujeres de la ciudad, de las minas y del campo, por primera vez en Bolivia, unidas por los objetivos nobles de CONIF en la labor conjunta, se pusieron en incondicional servicio del país y defensa de sus sagradas instituciones, a lo largo y ancho de todo el territorio nacional a traves de las diecisiete filiales departamentales y regionales y de las treintiseis (36) instituciones confederadas a la nacional, totalizando más de un centenar de instituciones en todo Bolivia.

8o.- Asimismo aclara que la O.E.F. (de la Liga de Mujeres Votantes es una entidad norteamericana, que no acepta afiliaciones ni subsidiarias de ninguna organización del mundo, prestando contribución y asesoramiento técnico a todos los países del orbe, hecho este que puede ser certificado por las múltiples becarias y entre ellas, nos permitimos invitar a las señoras Nora Claros de Arnal y Martha Arispe de Clavijo que podrán dar una amplia información al respecto.

En cuanto a lo que se relaciona con Alianza para el Progreso, aparte de hallarse incluído el gobierno y el país todo en sus beneficios, podría informar con eficacia la señora Paz Nery Nava del Grupo " Zamudio", quien estuvo incluída en la gira que se hizo por todo el país, ocasión en que a su regreso a La Paz, hizo elogiosos comentarios a la cooperación norteamericana, en acto público en la Biblioteca Municipal.

Además CONIF, como testimonio de todo lo dicho transcribe nuevamente algunas de las conclusiones aprobadas en su segundo Congreso Nacional -del 22 al 24 de enero de 1971- que demuestran su preocupación patriótica por la problemática del país, haciendo constar una vez más que en ningún momento aceptará polémica o provocaciones que únicamente pretenden dividir a la familia boliviana.

Al concluir, agradecemos sinceramente las muestras de adhesión a la labor de CONIF de filiales, instituciones y personalidades de todo el país.

La Paz, 13 de febrero de 1971

LA DIRECTIVA

CONFEDERACION NACIONAL DE INSTITUCIONES FEMENINAS CONIF.
II CONGRESO NACIONAL 22 AL 24 DE ENERO 1971.

* * * * * *

RESOLUCIONES

1.- La mujer boliviana reunida en el II Congreso Nacional de CONIF, consciente de su responsabilidad, hace propósito firme de trabajar por la PAZ Y PROGRESO DE BOLIVIA, invitando a la ciudadanía a sumarse a esta gran cruzada.

2.- Solicitar al Supremo Gobierno que por los organismos correspondientes se exija el cumplimiento de las Leyes del Trabajo y Seguridad Social en favor de las mujeres palliris.

3.- Solicitar al Supremo Gobierno acelere el estudio de la incorporación del campesinado al régimen de Seguridad Social, compatible con su situación económica y social.

4.- Solicitar al Supremo Gobierno la inclusión de una mujer en la Comisión de Reforma y Redacción de la Carta Constitucional de la República.

5.- Solicitar al Consejo Nacional del Menor la dotación de presupuestos, para el funcionamiento de las oficinas regionales del Consejo en los diferentes distritos provinciales.

6.- Pedir al Supremo Gobierno medidas que permitan a los profesionales bolivianos egresados de universidades nacionales o extranjeras, prestar su servicio al país con las garantías y condiciones que hagan posible su permanencia y desarrollo de especialidades y aptitudes.

Universidad Técnica del Beni

Aviso S.G. No. 02/71

CONVOCATORIA A CONCURSO DE MERITOS

Por disposición del H. Consejo Universitario convoca a Concurso de Méritos para la provisión cargo de Director de la Estación Experimental de U.T.B., con los siguientes requisitos:

I.- Título de Ingeniero Agrónomo o Médico Ve rinario en Provisión Nacional.

II.- Experiencia mínima de 3 años en el ejerci de la profesión, refrendado con los respectivos cer ficados.

III.- Especialización en Administración de Empre Agrícolas y Ganaderas.

IV.- Trabajos o publicaciones sobre investigaci científica en este campo.

Los interesados deberán remitir la anterior do mentación en fotocopias perfectamente legaliza a la Secretaría General de la Universidad; (Ca Cochabamba 666, Casilla 38, telf. 371) hasta el 16 de Febrero de los corrientes, donde se darán m yores informaciones.

Trinidad, 16 de Enero de 1971

LA SECRETARIA GENERAL

RECOGEN CADAVER DE UN COMPAÑERO.- Dentro de Laos, 14 (AP).- Dos soldados pertenecientes a las tropas survietnamitas recogen el cadáver de un compañero muerto, durante un ataque comunista con cohetes contra su base, unos 30 kilómetros dentro de la zona de Laos. (Radiofoto AP)

Según la revista "Express":

En ejército francés también existe un problema de moral

PARIS, 14 (AP) - En el ejército francés también hay un problema de moral, según un artículo de la revista noticiosa semanal "Express".

Empero, las razones son diferentes de las del ejército de los Estados Unidos que está envuelto en una situación controvertida y logra resultados debatibles.

El cuerpo de oficiales francés experimenta la paulatina decadencia del ejército de estilo clásico, debido a la dependencia cada vez mayor de los armamentos nucleares.

El comentarista Laurent Amyot dice que el Ministro de defensa el ex Primer Ministro Michel Debre, se ha tornado extremadamente impopular con los militares debido a que preside el cambio.

Para salvar el cisma entre Debre y los oficiales, es casi seguro que el general Alain de Boissieu, de 57 años, nieto de Charles de Gaulle, será designado el 1 de mayo Jefe de Estado Mayor del ejército, según un artículo.

De Boisseiu tiene seguidores leales debido a que defendió a los oficiales que De Gaulle deseaba retirar a raíz de la revuelta militar de 1961 en Argelia.

Debre, dice la revista, señala que mientras la defensa nacional absorbió 4 por ciento del producto nacional bruto de Francia en 1968, la cifra ha bajado a 3.24 por ciento este año y que será de tres por ciento en 1975. Esa es la forma en que él lo desea.

El presupuesto militar será de 93.000 millones de francos (18.740 millones de dólares) desde 1971 hasta 1975, de los cuales alrededor de una tercera parte será para la fuerza nuclear.

"La misión para la cual se ajusta (el ejército) es difícil", dice el artículo. "La prioridad nuclear.. implica fuertes sacrificios presupuestarios para el ejército tradicional. Cierto ejército ha vivido; hoy muere enfurecido".

El artículo indica que oficiales entrevistados señalan que Francia sólo puede producir 500 aviones de combate comparados con 980 de Alemania Occidental.

Un coronel dijo, según la revista, que "por la falta de helicópteros o fondos- la próxima maniobra aerotransportada será igual que las anteriores, a pie".

Menciona a otros que hablan de "confusión " y la forma en que debe "poner todo en tela de juicio".

En cuanto a la fuerza nuclear, el artículo dice que se prevé la siguiente estrategia:

En caso de una agresión de oriente contra potencias de la alianza del Atlántico, Francia aportaría sus fuerzas blindadas y aviación táctica en "estrecha cooperación" con los aliados. Francia no se reitegraría al aparato militar de la Alianza Atlántica, según la revista, debido a que la decisión de usar armas tácticas nucleares es política, y Francia tendría que ser libre para tomar una decisión independiente.

COMITE DE OBRAS PUBLICAS DEL BENI

Obras civiles de cerámica en Trinidad

Segunda convocatoria

Habiéndose declarado desierta nuestra convocatoria 1-71 llámase por segunda vez a empresas contructoras de primera, segunda y tercera categoría para concursar a la licitación de obras civiles de cerámica en Trinidad hasta fecha 24 de febrero de 1971 horas 17.

Relaciones Públicas

Régimen de Levingston inició proceso de "homogeneización" en la Argentina

BUENOS AIRES, 14 (AP).- Los medios políticos aguardaron hoy posibles nuevos pedidos de renuncias dentro del gobierno, como parte del proceso de "homogeneización" emprendido por el presidente Roberto M. Levingston, dentro de la nueva orientación desarrollista y nacionalista impresa al régimen militar.

Simultáneamente, el principal nucleonamiento opositor de disponía a dar a conocer un programa concreto de gobierno, que los siete partidos que lo integran se comprometerían a cumplir, en caso de llegar al gobierno.

El problema básico del plan político del gobierno, aún no enunciado oficialmente, seguía siendo motivo de conjeturas y gestiones dentro y fuera del gobierno. Se lo considera como un potencial foco de desinteligencia dentro de las fuerzas armadas, principal sostén del actual régimen.

El presidente Levingston aún no designó nuevo Ministro de Bienestar Social, luego de haber pedido la renuncia hace cinco días a su anterior titular, Francisco Manrique. Se sabe que algunos de los asesores presidenciales aconsejan a Levingston proseguir la tarea de reorganización, que seguiría con varios gobernadores provinciales y posiblemente aún algunos Ministros y otros funcionarios claves.

Manrique, que según se sabía discrepaba con algunos enfoques políticos del gobierno, era mencionado como posible reemplazante de Levingston, para el caso de que las Fuerzas Armadas decidieran abreviar el plazo de cuatro o cinco años fijado por el actual presidente para convocar a elecciones.

El Ministro dimitente, sin embargo, se ha negado a formular declaraciones explicatorias de su alejamiento.

Presidentes de Argentina y Uruguay abordarían el tema sobre el terrorismo

MONTEVIDEO, 14 (AP) - Medios políticos y diplomáticos locales indicaron hoy la posibilidad de que los presidentes Roberto M. Levingston, de Argentina, y Jorge Pacheco Areco, del Uruguay, aborden el tema del terrorismo cuando se entrevisten el próximo miércoles en una estancia uruguaya.

Según fuentes dignas de crédito, ambos presidentes podrían conversar sobre una "cooperación bilateral" a manera de acuerdo sobre la mejor manera de combatir a los grupos guerrilleros urbanos, cuyas actividades se han intensificado en ambos países.

Argentina y Uruguay mantienen una posición coincidente sobre la lucha antiguerrillera, pese a que sus respectivos cancilleres no aceptaron similares posturas durante la reciente reunión convocada en Washington por la Organización de Estados Americanos (O. E.A.), para considerar el tema.

Argentina, partidaria de la "Línea Dura", se retiró de las deliberaciones rehusando firmar el acta final, junto con otros cinco países.

Uruguay, en cambio aceptó suscribir la ponencia más moderada que impuso la mayoría de los países latinoamericanos.

La entrevista se realizará en la estancia "San Juan", donde habitualmente descansa Pacheco Areco, a 200 kilómetros al oeste de Montevideo, en el departamento de Colonia.

Las conversaciones sobre terrorismo se realizarían al margen de la agenda oficial de 15 puntos, en cuya elaboración trabajan intensamente las cancillerías,

Compañías petroleras del mundo firmaron un acuerdo de 5 años con Golfo Persa

Teherán, Irán, 14 (AP) - Las compañías petroleras del mundo firmaron hoy un acuerdo de cinco años con los Estados petroleros del Golfo Persa que dará a los países productores un ingreso adicional 1.200 millones de dólares, cantidad que se elevará a tres mil millones en 1975.

"Lo que el acuerdo significa, y lo que hace la cantidad que estamos pagando, es garantizar la estabilidad y seguridad de la industria petrolera en el Golfo Persa por cinco años, "dijo Lord Strathalmond, de Gran Bretaña, que presidió el grupo de negociadores de las compañías.

Se llegó al acuerdo nueve horas antes de la medianoche, plazo fijado por la organización de países exportadores de petróleo - (OPEP). Si para ese entonces las compañías no hubieran satisfecho las demandas de los seis países del golfo, éstos habrían expedido medidas legislativas para elevar los precios unilateralmente.

El Ministro de Finanzas de Irán, Jamshid Amuzegar informó que todas las demandas de la OPEP habían sido satisfechas.

Sin embargo, a su vez, las compañías han recibido sólidas garantías contra las demandas de aumentos de precios por los estados del golfo. Han recibido seguridades que aun si otros países reciben más altos precios por su petróleo, los estados del golfo no harán nuevas exigencias a las compañías en su deseo de obtener esos mismos precios.

El Golfo Persa abastece a Europa Occidental con menos de la mitad de sus requerimientos petroleros y el 92 por ciento de las necesidades del Japón.

CAFE MOLIDO "MOKA" DE PRIMERISIMA CALIDAD-EXCELENTE ENVASE

Entrega inmediata - Ventas al por Mayor

HANSA LIMITADA - Mercado esquina Yanacocha

HANSA Ltda. LA PAZ, Cochabamba, Oruro, Potosí, Santa Cruz, Sucre, Tarija y Villazón

LA FIRMA BOLIVIANA DE SU CONFIANZA CON MAS DE 60 AÑOS AL SERVICIO DEL PAIS

PARA TRABAJOS DE SUCCION, AIRE COMPRIMIDO OXIGENO Y ACETILENO, GASOLINA Y PETROLEO

Con mangueras **GOODYEAR**

máxima seguridad en los resultados

ENTREGAS INMEDIATAS

DEPARTAMENTO TECNICO: Av. Mcal. Santa Cruz 1223 Tel. 54506 - LA PAZ

SUCURSALES: ORURO-COCHABAMBA-SANTA CRUZ-POTOSI-SUCRE

COBANA

VESPERTINO

"Saint Peter's"

Secundaria

Señor, señorita, Ud. puede terminar su bachillerato.

No importa su edad o tiempo que ha dejado de estudiar. Calle Batallón Sucre 437, San Pedro, entre Héroes del Acre y Nicolás Acosta.

ISAL analizará las perspectivas de transición al socialismo en Bolivia

-LA PAZ, 12 (ANF).- Con la finalidad de analizar la situación boliviana actual, las perspectivas de una transición al socialismo y la presencia y aportación de los cristianos en el actual proceso de liberación, Iglesia y Sociedad en América Latina/ Bolivia (ISAL), se reunirá en una Asamblea Anual en la ciudad de Cochabamba, entre el 21 y 23 de febrero próximo.

Los temas a ser presentados y discutidos serán los siguientes:

1) Analisis de la situación boliviana actual y las perspectivas de una transición al socialismo; 2) Presencia y aportación de los cristianos en el actual proceso de liberación; 3) Bases ideológicas de ISAL.

El primer tema será presentado desde diferentes perspectivas ideológicas. Sus expositores serán: Simón Reyes, Pablo Ramos, José Ortiz Mercado y Antonio Aranibar. El segundo tema tendrá por expositores a Marcelo Grondin, Oscar Eid Franco, Miriam Gamboa, Gabriella Ballester y José Prats, Finalmente, el tercer tema estará a cargo de Pedro Negre.

Las reuniones de esta Asamblea Anual se celebrarán en "La Pascana", kilómetro 5 en el camino carretero Cochabamba -Santa Cruz, en una casa especial para retiros y encuentros.

Los organizadores han informado que la Asamblea contará con la participación de representantes de los círculos políticos, intelectuales, profesionales y laborales del país.

Esta fotografía, gentilmente cedida por la Dirección de Informaciones, muestra a la Primera Dama al lado de un refrigerador de 7,2 pies cúbicos donado por la empresa minera Sonco y que será destinado al Hogar "Niño Jesús". El Gerente de esa empresa está por estrechar la mano de la señora de Torres.

Prefecto de Tarija señala los problemas que exigen solución

.El Prefecto de Tarija, Julio Jorge Calvo Gainza, a tiempo de retornar a la sede de sus funciones, dirigió al Presidente de la República, Gral. J.J. Torres, un memorial señalando los problemas más apremiantes de ese departamento que requieren una urgente solución.

El Prefecto expresa la esperanza de que el Presidente "no permitirá que la preterición, olvido y dramático abandono que sufrimos prosiga por más tiempo y que, dentro del proceso revolucionario que lideriza, sabrá dar a Tarija el sitial que en justicia le corresponde, para enarbolar en ese jirón patrio el estandarte del desarrollo y del progreso".

HOTEL PREFECTURAL DE TURISMO

Los trabajos de este hotel, iniciados hace seis años, han tenido que ser paralizados hace tres años por falta de fondos.

Para que los trabajos sean concluídos y el hotel entregado al servicio público, el Prefecto de Tarija pide que el gobierno dicte un decreto supremo condonando la deuda contraída por el Comité de Obras Públicas para la construcción del hotel, deuda que actualmente asciende a $b. 500.000

Para la financiación del hotel, el Prefecto pide que el gobierno aporte "el 16 por ciento que le corresponde para usar del crédito que por $US. 6.000.000 otorgó el BID a CBF, a fin de que este organismo, de acuerdo a compromiso contraído con mi Prefectura financie los $us. 280.000 que se necesitan para terminar el hotel y entregarlo al servicio público".

PROYECTO DE REGADIO DE VILLAMONTES

Pese a que en la ejecución inicial de este proyecto se han invertido más de dos millones de dólares en maquinaria, canales de aducción y otros trabajos, no pudo ser materializado.

El Prefecto considera que el proyecto debe ejecutarse a la brevedad posible "por un imperativo vital de desarrollo integral del departamento de Tarija, por cuanto habilitaría aproximadamente - 50.000 hectáreas aptas para el cultivo de algodón de fibra larga, trigo, fibras duras y otros productos agrícolas de alta rentabilidad, al propio tiempo que posibilitaría el desarrollo de la ganadería, con capacidad de abastecimiento al sud del país y toda la minería nacionalizada".

El Prefecto Calvo afirma haber conseguido la palabra oficial de los representantes de CBF para que hasta junio de este año sea rehabilitada la maquinaria herrumbada y se limpien los canales de aducción. Por otra parte propone que en un plan experimental se cultiven 150 hectáreas de algodón, trigo y fibras duras.

CARRETERA BERMEJO-TARIJA-POTOSI

Por carecer Tarija de ferrocarril para vincularse con el resto del país, el Prefecto Calvo considera "imperioso" que el gobierno revolucionario materialice la pavimentación de la carretera Bermejo-Tarija-Potosí, "una vez que existen los recursos y el financiamiento indispensables, ofrecidos por el BID y el gobierno argentino".

PROYECTO SAN JACINTO

El Prefecto de Tarija afirma que no existe ningún motivo para que la realización del proyecto San Jacinto sea aplazado. El estudio está terminado y es ENDE la entidad que debe hacerse cargo de la ejecución del proyecto que "tiene gran importancia para la solución inmediata de energía" en esa ciudad.

Sin embargo, el Prefecto sugiere el tendido de un gasoducto de cuatro pulgadas de diámetro para llevar el excedente de gas no vendible a la Argentina, o a la reserva de Los Monos hasta Entre Ríos, capital de la provincia O'Connor, "para la instalación de una usina termoeléctrica con una capacidad generadora de 20.000 kw., que además de permitir la electrificación de todo el departamento, determinaría el establecimiento de un complejo industrial con un consumo de 12.000 kw. para la fabricación de sosa cáustica, ácido clorhídrico y otros que son elementos básicos para la industria pesada-liviana".

El Prefecto Calvo, en su extenso memorial, se refiere también al proyecto de irrigación Puerto Margarita, al camino entre Ríos-Emborozú, a la ampliación del Ingenio Azucarero Bermejo, a la construcción de hospitales con el crédito argentino al pago de la deuda de YPFB, 238.000 dólares por concepto de regalías hasta diciembre de 1970 y a la Corporación de Desarrollo de Tarija.

Cooperativistas mineros protestan contra COMIBOL

La Federación Nacional de Cooperativas Mineras de Bolivia, dirigida por Nicolás Morales Gonzáles y Hugo Apaza Hinojosa, ha emitido un pronunciamiento contra COMIBOL, por no haber superado la situación de 97 -ex-trabajadores mineros que solicitaron su reincorporación a esa entidad.

La nota de protesta se fundamenta en el hecho de que COMIBOL a través de una publicación de prensa, manifestó su interés por solucionar la demanda de los ex-trabajadores mineros, pero que lamentablemente estos ex-trabajadores desertaron de las Empresas que los recontrataron y que han cometido una estafa al haber recibido "anticipos y herramientas".

La Federación de Cooperativas Mineras sostiene que la indicada publicación no tiene otro objeto que frenar las posteriores demandas de muchos ex-mineros que han sido burlados en sus peticiones de reincorporación.

DENUNCIA

El documento manifiesta que la cooperativización de los extrabajadores, según el convenio firmado, enuncia la posibilidad de que Comibol cooperaría con subvención por día de trabajo, dotación de herramientas por el período de preparación de las minas, pulpería, atención médica y admisión de los hijos de los trabajadores en las escuelas de la Empresa. Agrega que si Comibol al haber entregado viáticos y herramientas y otros implementos, sin la garantía ofrecida por la Federación Nacional de Cooperativas Mineras, la presenta actuando de mala fe.

La Federación de Cooperativas Mineras a través del pronunciamiento entregado a la prensa, exige a COMIBOL que para toda nueva organización de cooperativas, se coordine con la Federación Nacional.

Centro de Trabajo y Desarrollo sugiere la creación de una "bolsa de trabajo"

-En carta enviada al Presidente de la República, el Centro de Trabajo y Desarrollo Nacional, ha sugerido la implantación de "La Bolsa del Trabajo". Anota que ello permitirá contar con una estadística completa del movimiento de trabajadores, tanto de activos como desocupados, distribuidos por gremios.

PLANTEAMIENTO

Dentro de la Bolsa del Trabajo se sugiere la creación del Carnet de Trabajo, para todo trabajador o empleado dependiente de una empresa legalmente inscrita sea obrero, artesano, empleado, profesional y comerciante establecido. Carnet de Desocupación, para todo ciudadano desocupado. Este documento debe extenderlo el Ministerio del Trabajo en todo el país, Carnet Agrario o Campesino, para el trabajador del campo asentado en las distintas zonas dedicadas a labores agrícolas, el mismo que deberá otorgarlo el Ministerio de Agricultura, previa la apertura de un registro estadístico. Anota que con estas bases, la creación de la Bolsa del Trabajo, se hace imperiosa a fin de que las estadísticas obtenidas permitan distribuir por gremios a las empresas que deseen contar con personal capacitado.

COOPERATIVAS

El Centro de Trabajo y Desarrollo Nacional que dirigen Hugo Paz Torres, Roberto Gumucio Tejada y J. Leonidas Lara Guzmán, en carta al Presidente Torres expresan que el único sistema de absorber la apreciable cantidad de desocupados, sería fortaleciendo la creación de cooperativas de todo tipo. Indica que para ello, el Estado deberá colaborar con la dotación de maquinaria y el financiamiento económico en el exterior a través el aval del Banco Central, Banco Agrícola, Banco Minero, así como del capital social de las Cooperativas.

PLANTEA AUMENTO DE LOS IMPUESTOS

El documento expresa que para controlar y neutralizar el desajuste económico del pueblo es necesario elevar el monto de cargas sociales de $b. 14 hasta la suma de $b. 50 por cada hijo, esposa y subsidio de lactancia. Agrega que de acuerdo con los cálculos realizados existirían unos 250 mil trabajadores de quienes dependerían cuatro dependientes lo que hace que se beneficiarían con la medida un millón de personas.

Reunión internacional del City Bank en esta ciudad

Delegados del First National City Bank de Chile y Perú participan desde ayer en La Paz de la Primera Conferencia de Mercadeo de esa entidad bancaria internacional.

Se realiza un intercambio de experiencias sobre varios aspectos de la actividad bancaria. Los delegados bolivianos han prestado valiosa cooperación a sus colegas del Perú al hacerles conocer todo el mecanismo que el citado banco emplea aquí en sus relaciones con la actividad minera.

Además de los temas de exclusivo interés bancario, se ha tratado el surgido como consecuencia de la Subregión Andina, sistema que fijado normas a las que deberán regirse los bancos extranjeros en esa zona. Estos bancos deberán pasar a capitalistas nacionales o al Estado si desean seguir con sus operaciones en los territorios del Grupo, no se procede a esa transferencia, los bancos extranjeros deberán bocarse a operaciones con el exterior exclusivamente.

El señor Carlos Prudencio hizo una explicación breve y clara acerca lo que es el Grupo Andino, sus objetivos y sus realizaciones hasta el momento. Prudencio participó en la delegación que asistió a las reuniones en las que se definieron las líneas generales y los procedimientos particulares del Grupo Andino.

Los empleados que asisten a las charlas expresaron que, en base a las decisiones adoptadas por el Grupo Andino, el Banco ha comenzado a trabajar para lograr el intercambio comercial entre los países del Grupo. Los clientes del City Bank en Lima, por ejemplo, podrán ponerse en contacto con los bolivianos y llegar a acuerdos comerciales, dentro de lo establecido por la Subregión.

YPFB TRASLADARA DOS EQUIPOS DE PERFORACION HACIA UYUNI

.Santa Cruz, 14 (PRESENCIA)- A tiempo de indicar que el traslado de equipos de perforación de pozos petrolíferos desde Camiri a otros distritos, no perjudica en absoluto las actividades de YPFB, el Gerente General de la entidad estatal, Rolando Prada, anunció que dos equipos serán trasladados a la zona de Uyuni para realizar trabajos exploratorios.

El Gerente de YPFB que vino aquí para clausurar las labores de la Novena Reunión de Expertos de ARPEL, agregó que la empresa cuenta con suficiente maquinaria para cumplir con todos sus proyectos en el departamento, aseguró que YPFB posee nueve equipos de perforación en el distrito, siendo estrictamente necesarios seis para intensificar inclusive las exploraciones en Santa Cruz.

El anuncio motivó la reacción de diferentes sectores, coincidiendo en que se opondrán a tal cometido y demandando al Gobierno que los equipos de reserva sean utilizados en nuevos proyectos de exploración en el departamento, pese a que las autoridades de la entidad petrolera habían asegurado que YPFB cumple una labor preferencial en este distrito.

Prada manifestó que son amplias las perspectivas que ofrece el sector de Uyuni para encontrar petróleo y se espera que el programa de perforación que se iniciará en breve tenga resultados positivos.

Por otra parte, el Gerente General indicó que por razones de fuerza mayor no acompañó a los expertos petroleros que asistieron a la reunión de ARPEL, en la visita a la planta de ciclaje y reinyección de Río Grande realizada hoy. A bordo de aviones de YPFB los visitantes extranjeros se trasladaron a Río Grande esta mañana, retornado al medio día impresionados, al parecer por la monumental estructura, considerada como la más grande de Latinoamérica y donde se instalará la principal planta de envío de gas a la Argentina una vez que esté concluido el gasoducto.

Hoy se inicia primer congreso de trabajadores colonizadores

Tomas Tola, Emigdio Valerian, Agustín Arancibia, Alfredo Alcón y Hernán Helguero, a nombre del comité ad-hoc de la Federación Nacional de Trabajadores Colonizadores de Bolivia, han convocado al primer congreso de este sector agrícola, el mismo que se inicia hoy y finalizará el próximo miércoles.

Asisten a este congreso, que se realiza en esta ciudad, los dirigentes de las Federaciones Centrales, delegados de base, el directorio de la Federación especial integrada por cinco personas y los invitados de organización fraternales.

TEMARIO

Durante las deliberaciones se escuchará el informe del Secretario Ejecutivo ad-hoc sobre las determinaciones de la primera conferencia nacional de colonizadores y sus alcances. En cuanto a los asuntos orgánicos, se estudiará la aprobación de los Estatutos de la FNCB. Asimismo se analizarán aspectos políticos, como el programa de principios, tésis política y plataforma de lucha. En el campo económico, el congreso debatirá sobre la creación de los fondos para la FNTCB; la creación del Banco Cooperativo Campesino y la restructuración del Banco Agrícola de Bolivia. En cuanto a los Asuntos Sociales se contempla el estudio de la creación del seguro social campesino; restructuración de las diferentes instituciones descentralizadas del Ministerio de Agricultura que tienen relación con la colonización . Se incluye en ello, la creación de un comité para la construcción de viviendas destinadas a los colonizadores; establecimiento de cooperativas; tramitación y entrega de títulos ejecutoriales, construcción de sedes sociales para organismos sindicales; establecimiento de un programa integral de salud etc. En cuanto a educación y cultura, el congreso se ha propuesto analizar el programa de educación para niños y adultos; cursos de educación y capacitación; establecimiento de escuelas técnicas y adiestramiento; adquisición y establecimiento de radio-emisoras; programas de educación en el campo cultural y deportivo; construcción de campos deportivos y establecimientos de bibliotecas.

ASISTENCIA TECNICA

El aspecto que será objeto de cuidadosa deliberación, es el relacionado con la asistencia técnica. El temario de este congreso de colonizadores contempla el estudio de la asistencia técnica de todas las entidades estatales y para-estatales que tengan relación con la colonización de productos, arroz, café, cacao, cítricos, bananos, caña etc; en el campo de la ganadería y finalmente se estudiará la forma de buscar la electrificación de los centros de colonización.

LA FALANGE CUMPLE ETAPA HACIA SOCIALISMO

El sector de izquierda de Falange, al reiterar su posición revolucionaria de izquierda nacional, advierte que ésta constituye una etapa "en la marcha histórica hacia el socialismo", reafirmada en sus actuaciones públicas y reuniones partidarias, en la Conferencia de Trabajadores Mineros de FSB efectuada el mes pasado en Siglo XX y en el Foro Político de la Universidad de Potosí en el que estuvo representado ese partido.

Tal declaración, suscrita por Enrique Riveros Altaga y miembros de los Consejos Nacionales de FSB, ha sido emitida para informar que ha sido desestimado el retiro de su dirigente David Añez Pedraza y anunciar que continúa en sus funciones de Secretario Ejecutivo.

ACLARACION DE PRESENCIA LITERARIA

.En el "Indice Bibliográfico" de PRESENCIA LITERARIA, correspondiente a nuestra edición de ayer domingo, se titula la columna: "Sol sin Ocaso", cuando en realidad la reseña se refiere a la novela "Bajo el oscuro sol" de Yolanda Bedregal. Asimismo, en el texto se incurre dos veces en el mismo error por lo que pedimos disculpas a nuestros lectores y a la autora de la obra.

NUEVO DIRECTOR DE CONAVI SERA POSESIONADO HOY

.Dentro del plan de reestructuración del Consejo Nacional de Vivienda, será posesionado hoy, en el cargo de Director Ejecutivo de CONAVI, el Arq. Mario Rivero Calderó.

Asume esas funciones en reemplazo del Gral. Fernando Campero Trigo, quien fuera designado durante la Presidencia del Gral. Ovando Candia.

Egresado de la Facultad de Arquitectura de la Universidad Mayor de San Andrés, realizó estudios de especialización en vivienda, urbanismo y prefabricación, en el Ministerio de la Construcción de Francia, París.

También efectuó estudios de vivienda organizados por las Naciones Unidas, en la Unión Soviética y diversos países Europeos. Es miembro del Colegio de Arquitectos de Bolivia, Ejerció la Ayudantía de Cátedra de Taller de Arquitectura y Taller de Planeamiento en la Facultad de Arquitectura de la Universidad Mayor de San Andrés.

Mmm..... Los bocados más exquisitos..! preparados con una moledora de carne eléctrica NATIONAL

Molinos BELI de procedencia americana

A MARTILLOS Y A DISCOS

diferentes tamaños y tipos

Para cereales y productos húmedos y secos

HANSA LTDA. La firma boliviana de su confianza con mas de 60 años al servicio del país

DEPTO. TECNICO Tels.42836 · 55219 · 53661

Sucursales: COCHABAMBA · ORURO · POTOSI · SANTA CRUZ · SUCRE · TARIJA · VILLAZON

NO ESPERE EL ULTIMO DIA PARA INSCRIBIRSE EN EL CLUB TV PHILIPS

FEBRERO 20 Sábado

8 oportunidades de ganar su Televisor Philips de 23"

Inscríbase en su Distribuidor Philips y obtenga estas excepcionales ventajas como socio del "CLUB TV Philips".

1o.- Entrega inmediata de su Televisor Philips de 23" con antena de 4 ó 10 elementos, completamente instalados, contra pago global o mensual de las 3 primeras cuotas.

2o.- Sorteos bimestrales impostergables en presencia de un Notario de Fé Pública. LOS GANADORES QUEDARAN PROPIETARIOS DEL TELEVISOR SIN PAGAR NI UNA SOLA CUOTA MAS.

3o.- Cada Club o Grupo estará formado por 40 socios.

4o.- Si Ud. no es favorecido en los sorteos, de todos modos se beneficia con el cómodo plan de cuotas de $b. 375.- por mes.

5o.- Y como siempre Philips, le respalda con calidad, nitidez, servicio y garantía.

INSCRIBASE HOY EN SU DISTRIBUIDOR PHILIPS

PHILIPS es otra cosa!

Comercializarán el arroz usando envases nacionales

Para la comercialización del arroz se utilizarán, en forma exclusiva, envases nacionales, tanto para fomentar la industria nacional como para dar cumplimiento al decreto supremo aprobado el viernes último por el Consejo de Ministros, que prohíbe la importación de productos y artículos que se elaboran en el país.

Tal ha sido la información proporcionada por el Ministerio de Industria y Comercio que, al dar cuenta sobre los diferentes aspectos de la comercialización del arroz que estará a cargo exclusivo del Banco Agrícola de Bolivia, ha señalado que los envases que se utilizarán serán de procedencia nacional.

Se ha estimado en un millón de quintales el total del arroz que será comercializado durante el presente año de 1971, lo que significa que se requerirán también un millón de bolsas para el ensacado del arroz.

Las dos fábricas de envases que funcionan en Santa Cruz deberán proveer la cantidad de bolsas requeridas para la comercialización del arroz. Sin embargo, en caso de que la producción de envases no alcance a satisfacer las cantidades de arroz que serán comercializadas, el Banco Agrícola de Bolivia, previa convocatoria a propuestas, comprará envases extranjeros sólo en la cantidad necesaria para cubrir el déficit de bolsas.

El Ministerio de Industria y Comercio, por otra parte, juzga que al estimularse en esta forma la producción nacional, las fábricas de envases existentes mejorarán sus instalaciones para atender la creciente demanda de sacos y podrán instalarse otras nuevas industrias. El mismo criterio, según señaló, es aplicable a otros rubros.

Acuerdo de Cartagena

NUEVE DE SUS ARTICULOS SERAN PUESTOS EN VIGENCIA ESTE AÑO

Nueve de los artículos del Acuerdo de Cartagena entrarán en vigencia en el transcurso del presente año, entre los cuales destaca la liberación de gravámenes al próximo 31 de marzo exclusivamente para Bolivia y Ecuador; de los productos incluidos en la Nómina de Productos que no se fabrican en la Subregión Andina.

Por su importancia, damos a publicidad la cronología preparada por el Departamento de Integración del Ministerio de Industria y Comercio y que ha sido distribuida por la Agencia Nacional Fides:

AL 28 DE FEBRERO DE 1971

Art. 50.- Los productos incluidos en la Nómina de Productos que no se fabrican en la Subregión y que hubiesen sido asignados a Bolivia y Ecuador, quedarán totalmente liberados de gravámenes exclusivamente para dichos países.

AL 31 DE MARZO de 1971

Art. 97.-- La Comisión a propuestas de la Junta, fijará márgenes de preferencia para productos de especial interés para Bolivia y Ecuador, determinando los plazos de vigencia de dichos márgenes. Estos se harán efectivos a partir del 1o. de abril.

AL 30 DE JUNIO DE 1971

Art. 27.-- Fecha límite para poner en práctica el Régimen Común sobre Tratamiento a los Capitales extranjeros, marcas, patentes, licencias y regalías, aprobado por la Comisión el 31 de diciembre de 1970.

AL 31 DE DICIEMBRE DE 1971

Art. 28.-- La Comisión propondrá a los países miembros el régimen uniforme a que deberán sujetarse las empresas multinacionales. A propuesta de la Junta, la Comisión aprobará directivas que servirán de base a la armonización de las legislaciones sobre fomento industrial de los Países Miembros.

Art. 49.- La Comisión establecerá el Programa de Liberación aplicable a los productos que se incluyen en los tramos restantes de la Lista Común.

Art. 52.- Se inicia el proceso de liberación mediante la desgravación del 10% anual tomando como base el gravamen arancelario más bajo vigente en Colombia, Chile y el Perú o en sus respectivas Listas Nacionales en la fecha de suscripción del Acuerdo.

Art. 64.- Los países miembros iniciarán la aproximación de los gravámenes aplicables a las importaciones de fuera de la subregión, a los establecimientos en el Arancel Externo Mínimo Común.

Art. 75.- La Comisión adoptará las normas indispensables para prevenir a corregir las prácticas que pueden distorsionar la competencia dentro de la Subregión.

Art. 97.- Los productos originarios en Bolivia y Ecuador que no gozan de ningún programa especial, quedarán desgravados mediante reducciones anuales y sucesivas del 40%, 30% y 20% respectivamente. La primera desgravación se hará efectiva a partir del 31 de diciembre de 1971.

FUERZA NAVAL....

(Viene de la página 1)

bajar, dejando a su pequeño hijo de un año de edad en su vivienda. Al subir el cauda del río, arrasó la vivienda dentro de la cual se encontraba el niño, cuyo cadáver no ha podido ser ubicado. No se tiene al momento una estimación de las víctimas que ha producido la grave inundación, temiéndose que muchas familias hubieran perecido al ser sorprendidas por la inundación o al tratar de salvarse en rústicas e inestables balsas hechas de troncos de árbol.

En la Capitanía de Puerto existe situación de emergencia para controlar el rumbo de las balsas que navegan sin control por el Madre de Dios y ante el temor de que el caudal de los ríos siga creciendo y las inundaciones afecten a otras regiones más.

Periodistas no pudieron llegar a Puerto Acosta debido al anegamiento de caminos

Campesinos sufrieron las peores inundaciones de los últimos años

COMISION A PUERTO ACOSTA.- Arriba, el jeep en el que miembros de prensa y Prefectura viajaban a Puerto Acosta, aparece ayudando junto a campesinos, a salir de uno de los ríos del altiplano a uno vagoneta Volkswagen. Al centro, el principal camino de La Paz a Puerto Acosta, en algunas lagunas está completamente intransitable a causa del anegamiento. Abajo, los sembradíos han sido inundados, perdiéndose en unos casos, completamente la cosecha. También puede apreciarse, al centro de la foto, la vivienda de una familia campesina rodeada de agua.

-Una comisión integrada por representantes de la Prefectura de La Paz y representantes de la prensa local, que el sábado viajó a Puerto Acosta para informar sobre la inundación de tierras cultivadas de la provincia Camacho, no pudo llegar a destino debido al anegamiento de caminos.

El jeep que fue utilizado, logró llegar hasta diez kilómetros antes de Puerto Acosta, después de sortear varias dificultades. Desde allí no pudo continuar debido a que las guas de los desbordados ríos inundaron totalmente la zona sepultando el camino. No había retiros de éste y continuar el viaje, en tales circunstancias, resultaba sumamente riesgoso.

Sin embargo, la comisión pudo comprobar que extensas zonas cultivadas han sido arrasadas por la inundación de aguas perdiéndose incalculables productos como papa, haba, arveja, quinua, papalisa, oca y cebada.

Las inundaciones fueron provocadas, principalmente, por el desborde de los ríos Yanarico y Suches.

Los campesinos de Jupe Grande dijeron que el desborde del río Yanarico tiene lugar casi todos los años y que se hace indispensable que la Prefectura construya diques defensivos para evitar que se repitan los desastres.

En la región de Escoma, Umanata, Occhi - Tipula, Tamoco y otras ex - haciendas, se estima que las cosechas han sido perdidas en un 95 por ciento debido al desborde del río Suchez. La inundación de este año, según los campesinos, fue la peor.

En Escoma pudieron verse varias casas derrumbadas. El altar mayor de la Iglesia está seriamente afectado. Veinte mil adobes destinados a la construcción de un colegio secundario se convirtieron en barro a causa del agua.

En la región de Jupe Grande, Iquipuni, Parajachi, primero, segundo y tercero, Cotapata, Upata, Puchiri, Kilimbaya, la inspección tuvo que hacerse en medio de una lluvia intermitente.

El dirigente campesino Francisco Parisaca hizo relatos dramáticos sobre la situación en que se encuentran las familias campesinas. Algunas de éstas, según el relato, perdieron totalmente sus cosechas. Muchas sufrieron la pérdida de dos o tres ovejas.

Cuatro viviendas se desplomaron a causa de las aguas.

El río Upata, cerca de la creciente del Yanarico, a causa de la fuerte corriente de agua se ha vuelto intransitable. Los vehículos no pueden atravesarla.

Los miembros de la comisión asistieron a una reunión campesina. En Ella, varios jefes de familia expresaron su protesta contra las autoridades provinciales que no hicieron nada para prevenir el desastre de este año. "Esas autoridades saben, como nosotros, que el río Yanarico y otros se desbordan todos los años. Otro de los campesinos lamentando la situación de las familias que viven en las zonas anegadas, dijo: "No tenemos otro medio de vida que la agricultura".

El tránsito de vehículos está interrumpido a causa del anegamiento de caminos en unos casos y, en otros, debido a la fuerte corriente de ríos que la época de invierno construyen los llamados "ríos secos".

Durante tres días dialogarán ministros con sector privado

.Tres ministros dialogarán con la empresa privada en el curso de la presente semana, para explicar la posición del gobierno respecto a la actividad del sector privado y ampliar detalles de la Estrategia del Desarrollo Económico y Social, dentro del diálogo abierto entre gobierno y empresarios privados.

En efecto, se han señalado los días 15, 16 y 17 para las exposiciones que deben hacer los Ministros de Planificación, de Finanzas y de Estado, Gustavo Lina, Flavio Machicado y José Ortiz Mercado, respectivamente, en el orden señalado.

El 25 de diciembre pasado, pese al feriado, el Presidente Juan José Torres recibió a los representantes de la Confederación de Empresarios Privados de Bolivia para escuchar los planteamientos de esta entidad y el pedido de una definición de la política gubernamental respecto a la actividad privada. La conversación de cuatro horas, en la que el Presidente Torres hizo una serie de reflexiones y los empresarios coincidieron con el Mandatario en señalar la importancia de la actividad privada en la etapa de desarrollo económico del país, concluyó con la apertura de un diálogo entre gobierno y empresa privada.

La empresa privada, en sus diferentes sectores, ha venido estudiando el documento conocido como Estrategia del Desarrollo, a fin de pronunciarse, en base a tales estudios, mediante otro documento, al término del Congreso Nacional de la Empresa Privada que se debe reunir en esta ciudad el 5 de marzo para concluir el día 7 del mismo mes.

Precisamente, para emitir un documento serio y mediular en el que será fijada la posición de la empresa privada respecto a la Estrategia del Desarrollo, es que el diálogo abierto el 25 de diciembre ha proseguido, como resultado del cual los nombrados Ministros de Estado se reunirán con el cuerpo directivo de la Confederación de Empresarios Privados los primeros tres días de esta semana.

Según criterio expuesto por representantes de la Confederación, se ha llegado a un pleno entendimiento con el gobierno. El diálogo abierto será hecho público con motivo del próximo Congreso de la Empresa Privada, a cuya clausura será invitado el gobierno en pleno encabezado por el Gral. Juan José Torres, al través de los discursos que se pronunciarán en la oportunidad y en los cuales tanto gobierno como sector privado expondrán su pensamiento.

TEMARIO DEL CONGRESO

La Confederación de Empresarios Privados de Bolivia ha convocado a un congreso nacional para los días 5, 6 y 7 de marzo próximo, en la ciudad de La Paz. Inicialmente debía reunirse en Santa Cruz, pero dificultades de último momento, particularmente en lo referente al logro de alojamiento para cerca de 600 delegados de todo el país, determinó que los organizadores resolvieran señalar a La Paz como sede del Congreso.

El Congreso Nacional de la Empresa Privada se desdoblará en dos tipos de asambleas: la primera de carácter extraordinario y la segunda ordinaria.

La Asamblea General Extraordinaria se realizará el viernes 5 de marzo para considerar el siguiente temario: reforma de estatutos, reestructuración administrativa y financiamiento.

Los dos días restantes, sábado 6 y domingo 7, se realizará la Asamblea General Ordinaria, en la que, al igual que en la Asamblea Extraordinaria, estarán representadas las entidades y federaciones departamentales afiliadas a la Confederación de Empresarios Privados de Bolivia.

La Orden del Día que se tratará en esta segunda parte del Congreso, incluye la consideración de la Memoria y Balance de la gestión; discusión y aprobación del documento que contendrá el criterio de la empresa privada sobre la Estrategia Socioeconómica del Desarrollo; acción socioeconómica de la empresa privada y designación y posesión del nuevo directorio de la Confederación.

Según se ha anticipado, la empresa privada fijará una nueva línea socioeconómica para su actividad futura, de manera de que ella coincida con los programas de desarrollo nacional.

Escasez de café en la ciudad quedará solucionada este mes

.En esta segunda quincena de febrero será totalmente solucionada la escasez de café, al darse comienzo a la época de la cosecha. El abastecimiento a las ciudades será normalizado, siempre que los comerciantes no rescaten en los lugares de producción para exportar el café a mercados del exterior.

Según el criterio predominante de los torrefactores, la escasez se ha debido a la compra de las existencias de café con fines de exportación, dejando el mercado interno sin aprovisionamiento. - Consideran que para el futuro, las autoridades deben efectuar riguroso control a fin de garantizar el abastecimiento interno y exportar recién cuando se haya garantizado esa provisión.

Según señalaron, los precios del mercado internacional, en la última época, acusaron una tendencia al alza. De 34 centavos de dólar que se pagaba en el mercado internacional por la libra de café, en los últimos meses ha subido a 54 centavos, lo cual explica que los comerciantes prefieren exportar el producto antes de venderlo en el mercado interno, donde los precios son inferiores.

Agregaron que los establecimientos de torrefacción pagan un promedio de $b. 270 por quintal de café, en tanto que los exportadores ofrecen entre 400 y 500 pesos bolivianos por quintal. Esas sumas las recuperan y obtienen ganancias con las operaciones de exportación. Pero, entretanto, indicaron que el mercado interno se ve afectado por las exportaciones.

CALIDAD DEL PRODUCTO

Según se pudo ver en el mercado local, una mayoría de las marcas de café que se expenden son de mala calidad. Según explicaron en las torrefactoras, esa mala calidad no proviene de la calidad del grano que se produce en los Yungas, sino de las formas empleadas para moler el café para su expendio al público.

Si bien el Ministerio de Salud autoriza a las torrefactoras, luego de los análisis de muestras, la venta de "café puro", en cambio no realiza un control permanente para garantizar la buena calidad del café a nivel de consumidor.

En efecto, según declaración de algunos propietarios de torrefactoras, algunos de estos establecimienos sólo utilizan un 50 por ciento de café en la mollenda del mismo, mezclando ese pequeño porcentaje con un 75 por ciento de creales de diversas clases. La pureza del café queda, en ese caso, reducida al mínimo.

Esos mismos propietarios de establecimientos de torrefacción que hicieron la denuncia, han demandado un mayor control de las autoridades para preservar la pureza del café y defender la salud del consumidor, que según dijeron, "cree el consumidor estar bebiendo un café de mala calidad, cuando, en realidad está consumiendo porotos o cebada".

Se reabren las inscripciones para quienes no lo hicieron

-El Ministerio de Educación y Cultura emprenderá esta semana, un plan de recuperación de la juventud y la niñez, disponiendo la reapertura de inscripciones para toda la población en edad escolar, que no pudo cumplir con este requisito.

Las inscripciones empezarán hoy en todas las jefaturas escolares del país y concluirán el 26 del presente.

Es criterio del Ministerio de Educación, combatir la deserción escolar, habilitando muchas aulas que hasta la fecha no tienen alumnos.

COMUNICADO

Con el título de ampliación de inscripciones para el primer grado básico en todo el país y para los alumnos de los grados básico, orientación y medio que no hubieran logrado su inscripción por falta de plazas, el Ministerio de Educación emitió el siguiente comunicado: "Con el deseo de evitar que niños y jovenes en edad escolar, queden marginados del sistema, se dispone lo siguiente:

1o.- A partir del lunes 15 del presente y en todas las jefaturas de Distrito Escolar, autorízase a reabrir inscripciones para la población en edad escolar que no haya podido cumplir con ese requisito.

2o.- Hasta el 1o. de marzo, las jefaturas de Distrito Escolar y el personal de Supervisión distribuirá la nueva matrícula, en función de la capacidad disponible y del domicilio de los inscritos.

3o.- De acuerdo con la capacidad real de absorción de los establecimientos escolares, atendiendo las condiciones higienico-pedagógicas de los establecimientos escolares y el principio de racionalización puesto en práctica por el Ministerio, las Direcciones de establecimientos educativos aceptarán a los nuevos alumnos que presentaren las órdenes de inscripción expedidos por las jefaturas de Distrito Escolar.

4o.- Aquellos establecimientos que contaran a la fecha con la dotación completa de su alumnado, no será afectados por esta disposición, y en los casos en que hubiera congestionamiento, el alumnado excedente será redistribuido adecuadamente".

EN ORURO

Los universitarios interrumpieron la posesión de directorio "10 de febrero"

ORURO, 13 (PRESENCIA).- Universitarios del Comité Central Revolucionario de la UTO, en una acción tipo comando, interrumpieron la posesión del directorio de la Sociedad "10 de Febrero", logrando a los asistentes al acto, abandonar el Paraninfo Universitario, donde se desarrollaba la ceremonia, la noche del viernes. La actitud de los universitarios sorprendió a (40), fue recibida con calma por los miembros de la sociedad, razón por la que no se produjo ninguna fricción. Los estudiantes, justificaron su acción, señalando que no podían permitir que " representantes de la burguesía" y del capitalismo explotador ocupasen un lugar que es propiedad de los trabajadores" No permitieron replicar a los dirigentes de la entidad afectada. El acto era transmitido por radio "Universidad".

Uno de los universitarios leyó una proclama, cuyas partes salientes expresan: "Estamos dicen ser la genuina expresión del pueblo orureño, pero nos gustaría expresarles que pueblo para nosotros son los clientes de desocupados que pululan en las calles, sin trabajo, deseando ganarse el pan honradamente, sin tener que emigrar de su patria, en busca de sustento; a los miles de trabajadores del campo que habitan en bohios miserables, que trabajan cuatro meses al año y pasan hambre el resto compartiendo con sus hijos la miseria; son pueblo los cuarenta mil mineros que vomitan sus pulmones en las minas, para beneficio de quienes se consideran el fundamento de la riqueza nacional, los empresarios privados".

Posteriormente, los universitarios efectuaron una reunión en la que advirtieron contra el retorno de los " barrieristas", la amenaza de la reacción y señalaron que tomarán medidas radicales para evitar que esto suceda; luego llevaron a cabo una bulliciosa manifestación que fue dispersada por la lluvia.

La interrumpida posesión del directorio de la Sociedad "10 de Febrero", se reanudó en el Club "Oruro". Tomó el juramento de rigor a los nuevos dirigentes, el Alcalde Municipal, Jorge Calvimontes, lamentando el incidente y calificándolo de " vergonzoso y que no podrá borrarse fácilmente".

El nuevo Presidente de la entidad, Armando Rosas García, rindió homenaje al 10 de Febrero y expresó: "Ya Oruro tiene un histórico compromiso; luchar por que su suelo se convierta verazmente en la capital industrial de Bolivia, porque para ello ha estado durante decenios, en la fragua de este ideal".

Políticas

FSB denuncia presiones "extrañas" para el retorno de sus expulsados

.Enrique Riveros Aliaga a nombre de Falange Socialista Boliviana, ha denunciado mediante un comunicado la existencia de presiones "extrañas al interés partidario buscando el retorno a las filas de FSB de aquellos que fueron expulsados por disidentes con la línea del Partido". El comunicado entregado a la prensa señala que la dirección superior y la militancia falangista no participa en estas maniobras y componendas.

D. AÑEZ

El mismo comunicado indica que la Jefatura y la Dirección de FSB desestiman la actitud planteada por el dirigente David Añez Pedraza. El documento sitúa a FSB en su "indeclinable posición revolucionaria de izquierda nacional, como la etapa en la marcha histórica hacia el socialismo, reafirmada en sus actuaciones de carácter público".

EMERGENCIA

Falange Socialista Boliviana ha decretado en sus filas estado de emergencia en defensa de la seguridad del pueblo y en resguardo de la familia boliviana. La medida adoptada por FSB está consignada en un documento firmado por Enrique Delgado Fuentes, delegado Regional de la Célula "L", denunciando el arbitrario destierro del universitario Andrés Ivanovich Tapia, ocurrida hace diez días y sin conocerse hasta el momento las razones de tal medida. Anota el comunicado que Ivanovich es un revolucionario de convicción nacionalista y "símbolo de la rebelión juvenil boliviana en contra de las injusticias sociales y el sometimiento de que es víctima nuestra Patria".

F.A.R.O.

En un comunicado emitido por el Frente de Acción Revolucionaria Obrera, (FARO), se anuncia la incorporación de Alcides Monasterios a la dirección de ese grupo político. Anota que Monasterios Castro es ex-dirigente Ejecutivo de la Confederación Sindical de Trabajadores en Construcción y como tal ex-dirigente de la COB y ex-diputado nacional, "quien por razones de salud tuvo que permanecer en el exterior, donde fue exiliado".

"GOBIERNO GORILA"

Rafael Pinto, a nombre del Secretariado Nacional de la Juventud Comunista Marxista-Leninista, califica de "gorila al gobierno actual" por haber actuado en colaboración con el Pentágono, en el apresamiento de Oscar Zamora y otras personas del Norte de Santa Cruz. Añade que el apresamiento de Zamora no hará cambiar la posición de este grupo político y por el contrario exige la libertad de Zamora y sus acompañantes, por haberse urdido contra ellos una acusación falsa.

ESPARTACO

Dulfredo Rúa Bejarano a nombre del Movimiento político "Espartaco" manifiesta que este grupo no está participando en la formación del Partido Socialista y que tampoco ha participado en las discusiones realizadas por diferentes grupos políticos. Anota que "Espartaco" es un grupo fundador del Bloque de Partidos Populares, formado por los dos partidos comunistas bolivianos, el MNR, PRIN, POR y la Democracia Cristiana, entidad que como tal participa independientemente en la Asamblea Popular junto a la COB.

En el Beni:

Congreso campesino denuncia el despojo de propiedades

.En el Segundo Congreso de la Federación Especial de Trabajadores Campesinos de la Provincia Ballivián, realizado en la localidad de Reyes, se denunció que una gran parte de los campesinos asentados en sus tierras, han sido despojados de las mismas con abusos perpetrados por exgamonales, en complicidad con inescrupulosos funcionarios de Reforma Agraria.

Con relación a este punto, solicitaron que el Ministerio del ramo dote al Departamento del Beni por lo menos con cuatro brigadas móviles, con personal apto, para que resuelva algunos trámites agrarios y haga los replanteos de rigor.

El congreso contó con la participación de trescientos dieciséis delegados y se desarrolló entre el seis y el siete de enero.

Luego de un análisis de sus problemas, los campesinos resolvieron pedir al Supremo Gobierno la satisfacción de sus necesidades primordiales que estarían resumidas en los siguientes puntos:

Creación de cuatro colegios laborales, escuelas rurales, desarrollo de la comunidad rural, extensión agrícola, programa de rehabilitación rural; apertura de agencias del Banco Central de Bolivia y creación del Banco de Desarrollo Campesino (al respecto indican que el Banco Agrícola que trabaja en la zona concede préstamos prohibitivos por lo elevado de los intereses).

Creación de una oficina del Servicio de Caminos para la construcción de las siguientes vías de comunicación: Reyes - Rurrenabaque, 35 kilómetros; Reyes-Santa Rosa, 50 kilómetros; Sapecho-San Borja - Puerto Salinas, con ramales a Reyes y Rurrenabaque.

También piden la creación de postas sanitarias, brigadas sanitarias móviles y la provisión de medicamentos. Asimismo, la instalación de líneas telefónicas de Reyes a Rurrenabaque y Puerto Salinas, indicando que los postes se hallan preparados.

Campesinos de Oruro apoyan a Ingeniero de Comunidades

.Organizaciones campesinas de Machacamarca, Oruro, dirigieron una nota a la Confederación Nacional de Trabajadores Campesinos, respaldando la actitud del Ingeniero Alberto Ruiz, "representante de los campesinos en la Dirección General de Desarrollo de Comunidades".

Señalan que con extrañeza han leído en la prensa algunas sindicaciones contra el mencionado Ingeniero, por parte de algunos elementos enemigos de los campesinos.

A tiempo de protestar por la campaña de que es víctima el Ingeniero Alberto Ruiz, señalan que ese profesional "ha demostrado su sensibilidad y apoyo a los humildes hombres del campo, volcando su esfuerzo en beneficio del desarrollo del agro, especialmente en el Departamento de Oruro".

Afirman que es imperiosa la permanencia del Ingeniero Ruiz en el cargo de Director General de Desarrollo de Comunidades, porque constituye una garantía para los intereses del campesinado, porque además necesitan la cooperación de esa entidad y no las promesas de los "politiqueros", que actualmente se encuentran en una campaña de desorientación en el campo.

Piden a la Confederación Nacional de Campesinos un pronunciamiento terminante para "desterrar a los enemigos de los campesinos".

Obreros de la Fábrica Soligno se encuentran en pie de huelga

.Los obreros del Lanificio Boliviano Domingo Soligno han hecho conocer a los ejecutivos de esa empresa que se encuentran en pie de huelga, esperando la pronta solución de los problemas por los que atraviesa la empresa y que los perjudican directamente.

En la nota respectiva los obreros hacen saber que se hallan impagos de sus beneficios sociales por espacio de nueve meses, pese a los reiterados ofrecimientos de la gerencia.

Por otro lado, indican que de seguir en la misma situación corren el riesgo de resultar también perjudicados en el pago de sus salarios semanales ya que las actividades de la fábrica tienden a quedar paralizadas.

Según la nota, los administradores indicaron que la empresa no cuenta con los recursos necesarios para la compra de materia prima y de combustible para los calderos.

Este estado de cosas hace que las máquinas paren constantemente agravando la situación. Por otra parte señalan que el tener que recalentar los calderos eleva en forma considerable los costos de producción.

En vista del poco interés puesto por los administradores para poner fin a esta situación, los trabajadores piden que se pongan en práctica el plan de rehabilitación preparado por la empresa, indicando que en caso contrario se verán obligados a adoptar las medidas más aconsejables para superar esta situación.

BANCO CENTRAL DE BOLIVIA

DEPARTAMENTO BANCARIO

AVISO DE REMATE

.La Dra. M. Consuelo - Chacón de Méndez, Juez 1o. de Instrucción en lo Civil de la Capital, etc.,

.Hace saber, que dentro del juicio ejecutivo seguido por el BANCO CENTRAL DE BOLIVIA contra RODOLFO CARPIO BELTRAN y JULIO VELASCO GUILLEN, sobre cobro de pesos mediante providencia respectiva, ha señalado nuevamente el día 25 del mes en curso, horas 15.00, para el remate del AUTOMOVIL - Placa particular No. 9715, modelo Buick Super, modelo 1956, sobre la base de OCHO MIL PESOS BOLIVIANOS ($b. 8.000.—).

Los interesados en dicho remate, pueden ocurrir el día y hora indicados en la Tribuna de Remates del Palacio de Justicia, depositando en Actuaría el 5% sobre la base fijada.

La Paz, 8 de febrero de 1971.

Ante mí. Elío Zambrana Anzaldo, Actuario del Juzgado 1o. de Instrucción en lo Civil.

Arte y Cultura

Fabuloso Carnaval de Oruro fue inaugurado oficialmente

ORURO, 13 (PRESENCIA).- Con expresiones de admiración y orgullo, por el profundo contenido religioso, cívico y patriótico del fabuloso Carnaval de Oruro, el sábado fue inaugurado oficialmente la brillante fiesta folklórica, "única en el país y en el Continente". La solemne ceremonia inaugural tuvo lugar en el Salón de Honor de la Alcaldía Municipal, en presencia de las autoridades locales, personas allegadas a las actividades folklóricas y numerosos invitados.

En el acto, preparado por la Alcaldía, la primera autoridad edilicia, Jorge Calvimontes y Calvimontes, al dar por iniciado el Carnaval de este año, dijo: "A tiempo estamos de abrir los pesados pórticos del enorme escenario en que discurrirán los actos del tradicional Carnaval orureño, en su gesta correspondiente a 1971".

Durante el desarrollo de la ceremonia fueron entonados el Himno Nacional y el de Oruro, por la banda de música del Regimiento " Camacho" que también interpretó varias piezas del acervo carnavalesco orureño y boliviano.

El Alcalde Calvimontes agregó en su discurso: "Contrariamente a los orígenes paganos del Carnaval que nos legaron las culturas europeas, este Carnaval nuestro, formado y aderezado con la concurrencia de mitos y costumbres dispares, encuentra sus hondas raíces en un sentido profundamente religioso y en una actitud intrínsecamente devocional".

El Jefe de la Comuna, al terminar su intervención, expresó: "Este Carnaval nuestro, es como el alma oureña, volcada a raudales, lo mismo que el agua que brotara cantarina e incontenible, de una vasija de barro moreno, volcada sobre el regazo de la Virgen Pachamama".

El Presidente del Comité Departamental de Etnografía, Víctor Flores Barrientos, otra de las entidades que forman parte del Comité Organizador del Carnaval, al adherirse a la ceremonia, en nombre del Ministerio de Educación, manifestó: "Un arcoiris andino, donde se aglutinan en amalgama de maravilla, todas las costumbres carnavalescas del territorio, de donde resulta que en Oruro se interpreta, en toda su fecundidad, las manifestaciones coreográficas y musicales del Valle, del Oriente, del Sud y, más que todo, la formidable gama del Altiplano que, en última instancia, deviene en un monumento viviente que no es visto en ninguna otra ciudad de Bolivia o de la América".

Al exponer el contenido del Carnaval orureño, Flores Barrientos dijo: "Antes que Carnaval, es la demostración cívica, la efusión esencialmente boliviana que debiera hacernos sentir cuán grande es nuestra patria y cuán obligados estamos todos a trabajar por ella. Pues, el Carnaval es un desfile de civismo en que la música de la diablada; el cantar sureño y valluno y el aire oriental, son los himnos sacrosantos de nuestra condición de bolivianos".

Virgilio Guzmán, Presidente de la Asociación de Conjuntos Folklóricos, clausuró el acto invitando a asistir a todas las celebraciones del Carnaval y a trabajar por hacer de esta fiesta un acontecimiento digno de Oruro.

Mientras tanto, a una semana de la tradicional "entrada" del Carnaval, los preparativos virtualmente han llegado ya a su culminación, contando con el incansable trabajo de la Dirección Municipal de Cultura, Dirección Departamental de Turismo, Asociación de Conjuntos Folklóricos y el Comité Departamental de Etnografía y Cultura.

En los hoteles y alojamientos virtualmente ya no existen habitaciones, aunque en varios domicilios particulares se preparan albergues para los turistas. Asimismo, han empezado a abrirse numerosos locales donde los visitantes podrán encontrar alimentación y bebidas de toda clase.

Las casas ubicadas en las calles por las cuales pasará "la entrada", del sábado y el corso del domingo, igualmente se encuentran adornadas con luces y banderines de colores, se levantaron del mismo modo que en años anteriores brillantes arcos por donde desfilarán los conjuntos folklóricos.

donde desfilarán los conjuntos folklóricos.

En general, Oruro ha comenzado a vivir el Carnaval, con una semana de anticipación. Se advierte clima de fiesta por todas partes. Se ve ya la presencia de mucha gente turista que recorre los lugares de atracción de la ciudad, especialmente las regiones vinculadas con las tradiciones y leyendas de Oruro, como la Plaza del Socavón, ahora denominada Plaza del Folklore y de la Tradición, donde se encuentra situado el templo de la Virgen del Socavón, Patrona de los mineros y en cuyo honor se festeja el Carnaval; el "Sapo", en la zona Norte, el "Cóndor" en la zona Sud; los arenales, en la región Este; Chiripujyo, el cerro Cerrato, el lago Uru Uru o del "Milagro" las pinturas rupestres de las cuevas de Cala Cala, los baños termales de Obrajes y Capachos, así como las diversas exposiciones de arte que están abiertas desde la pasada semana.

DOS MUESTRAS DE PINTURA SE INAUGURAN

Dos exposiciones conjuntas de pintura serán inauguradas hoy en dos salones.

A las 18.45, en el vestíbulo de la Universidad Mayor de San Andrés se iniciará la exposición de dos jóvenes pintores: el boliviano Max Véliz y el chileno Axel Rojas.

Esta muestra permanecerá en exhibición hasta el próximo sábado 20 del presente mes.

EN NAIRA

Por otra parte, en la galería de arte "Naira", a las 19 horas, tres artistas brasileños inaugurarán una muestra conjunta de grabados y dibujos.

Un millón de momias fueron descubiertas cerca de El Cairo

-EL CAIRO, 14-(AFP).- Un millón de momias de horcones sagrados fueron descubiertas cerca de El Cairo, se anunció hoy aquí.

El egiptólogo británico Walter Emery y cinco especialistas egipcios descubrieron en el perímetro de Sakkarah una red de galerías subterraneas en las que hay un millón de urnas con esas momias.

El descubrimiento fue efectuado a unos dos mil metros al noroeste de la pirámide graduada del rey Dieser, que está a 14 metros de profundidad que remonta a 2.700 antes de Cristo.

Una galería subterránea de 250 metros de largo de la misma red parecía ramificarse y llegar al emplazamiento del lago de los Cocodrilos sagrados, descubierto y descrito por el viajero francés Paul Lucas hace 350 años.

En la galería la misión encontró una bujía y huellas de pasos y de manos que se remontan a unos 20 años.

La misión hizo este descubrimiento por casualidad, al igual que muchos otros, en el curso de los trabajos que inició hace ocho años para buscar la tumba de Imhotep, arquitecto de la pirámide de Sakkarah y creador de la medicina en Egipto.

El culto de Imhotep se prolongó hasta el período romano. Los peregrinos dejaban en grandes galerías momias de pájaros Ibis monos Zambos y halcones.

Este descubrimiento hizo pensar que la misión podrá descubrir dentro de poco la tumba de Imhotep.

El Carnaval incrementó la actividad cultural orureña

-ORURO, 12 (PRESENCIA).- Intenso movimiento cultural y artístico se registra en esta ciudad con la participación de destacados representantes nacionales de esta actividad, como parte de las celebraciones de la fecha cívica de este Departamento.

Entre estas actuaciones figuran como las más importantes, la exposición de pintura del artista nacional Erasmo Zarzuela, en el Salón de Exposiciones de la Universidad Técnica de Oruro; el recital poético del poeta paceño Eddy de la Quintana, en el Paraninfo de la UTO, auspiciado por la Alcaldía Municipal y el Rector de la Universidad. De la Quintana es muy conocido y apreciado en Oruro, por su producción literaria. Sus poemas han sido publicados en los diarios del país, entre ellos PRESENCIA.

Otra muestra que es muy visitada es la del periodista Arturo Gandarillas, cuyos trabajos en alto relieve ejecutados en jarrones, representan motivos salientes del famoso carnaval orureño. La exposición es presentada en el salón de la Biblioteca Municipal y estará abierta hasta los días del Carnaval.

También es motivo de gran atracción, la exposición de pintura que ofrece en la Biblioteca de la Facultad de Derecho, el artista nacional Atilio Carrasco. Asimismo, mereció comentarios elogiosos, la exposición de Pintura Contemporéa de Bolivia, presentada por el Departamento de Extensión Cultural de la Universidad Técnica de Oruro. La muestra estará abierta por una semana más y en ella se encuentran las obras premiadas en los cinco concursos nacionales de la Universidad, de los mejores pintores del país.

La presentación del Ballet Nacional dependiente del Ministerio de Educación y Cultura, constituyó todo un acontecimiento artístico. Su actuación fue auspiciada por la Sociedad Filarmónica Oruro, la Alcaldía Municipal y la Universidad Técnica de Oruro.

Igualmente alcanzaron pleno éxito, el recital de piano con música nacional, a cargo de Crisólogo Quintanilla Almendro, Premio Nacional de Composición; el recital poético del niño declamador Manuel Miranda Pardo, en el Paraninfo Universitario, la actuación del Coro de los Niños Cantores de Oruro, dependiente del Consejo Departamental del Menor.

En otro aspecto, gustó mucho al público la exposición de plantas de diversas especies, procedentes del Instituto Nacional Forestal de Obras (La Paz), dependiente de la Universidad Técnica de Oruro. Después de permanecer varios días en el hall de la UTO, la muestra fue clausurada este fin de semana.

Otra actuación fue la brindada por el doctor Gonzalo Bedregal, Dio una charla sobre el tema "Presencia en Oruro de Juan Francisco Bedregal". Tuvo el auspicio de la Alcaldía Municipal y se llevó a cabo en el Paraninfo Universitario, el viernes último.

El joven poeta Eddy de la Quintana, durante su recital en el paraninfo de la Universidad Técnica de Oruro.

Continúa Festival de Cine Francés

Hoy continúa el Festival de Cine Francés que tiene lugar en la sala del 6 de Agosto, en sesiones de festival tiene el objeto de recaudar fondos para la labor de beneficencia de la Presidencia de la República.

Serán proyectadas, como días anteriores, dos películas: "Kaleidoski" (cortometraje) y "Todo puede suceder" (Largometraje del realizador Philippe Labro).

Como es de conocimiento público, este festival tiene el objeto de recaudar fondos para la labor de beneficencia de la Presidencia de la República.

RESTAURANTE PASAPOGA

Se notifica al público que encontrándose el local que ocupa el restaurante Pasapoga en juicio de desahucio, no puede ser transferido a terceras personas, bajo ninguna figura jurídica.

Por los Propietarios
ALFREDO ZAPATA RUIZ

Yacimientos Petrolíferos Fiscales Bolivianos
CONVOCATORIA

Se invita a las empresas de transporte legalmente establecidas en el país, a presentar propuestas para el traslado de personal de la entidad desde la Oficina Central a la Planta de Entre Ríos y viceversa de acuerdo al Pliego de Especificaciones que será proporcionado por nuestro Departamento de Transportes Terrestres, Oficina No. 905, 9o. piso, Edificio de Y.P.F.B.

Las propuestas deberán ser presentadas en las oficinas de la Dirección Legal, Oficina No. 500 5o. Piso, Edificio de YPFB, hasta horas 18 del día 19 de febrero de 1971

La Paz, 12 de febrero de 1971

GERENCIA GENERAL

Alfabetizar es Progreso

Alambre de cobre esmaltado en todo diámetro

SR. ELECTRICISTA PARA EL EMBOBINADO DE MOTORES, VISITE NUESTRO DEPARTAMENTO TECNICO.

HANSA LTDA. LA FIRMA BOLIVIANA DE SU CONFIANZA CON MAS DE 60 AÑOS AL SERVICIO DEL PAIS.

HANSA LTDA. DEPTO. TECNICO Tels. 42836 · 55219 · 53661

Sucursales: COCHABAMBA · ORURO · POTOSI · SANTA CRUZ · SUCRE · TARIJA · VILLAZON

Avisos Notables

COCHABAMBA
Vendo casa zona céntrica Jordán 3194 con agua, otros. jardín. Tratar en la misma casa En La Paz, México 1466. (11-15/4830)

COCINERA
Se necesita que sepa su oficio. Linares No. 1050 (10-15/4809).

EN SANTA CRUZ
Vendo o doy en anticrético una casa de dos plantas ubicada a una cuadra de la plaza principal. Referencias calle Velasco No. 33, teléfono 22026 (4-114/38056.-)

SE VENDE
Teléfono comercial y una máquina de escribir carro largo, marca Royal llamar al teléfono 2-7903 en las mañanas. (12-15/4915)

SE VENDE
O alquila casa dos departamentos en Segliencoma al lado del colegio San Calixto No. 182 teléfono 83362. (12-28/4918)

EN SANTA CRUZ
Vendo casa moderna, céntrica, dos plantas, con negocio residencial establecido. Referencias teléfono 24356. (12-22)

GRAN MURAL
Para propaganda, alquilo pared excelente visibilidad importante avenida. Escribir casilla 3141. (13-17/4736)

VENDO
Mercedes Benz 230 S., modelo 1967, tratar de lunes a viernes en Hnos. Manchego 2594 teléfono 43267 de 9 a 12 y de 15 a 17 hrs. (13-20/4942)

LIBRETAS DEL SERVICIO MILITAR
Auxiliares, exenciones, dispensaciones, postergaciones, redención, extraviadas, rectificaciones de apellidos, etc. Yanacocha 599 (Edificio Iglesias) primer piso, oficina 3, casilla 5691, tramita R. Zelaya ex-Juez Militar. Solvencia (12-16/4907)

SANATORIO
De camisas Juan de la Riva 1503 esquina Bueno. Confecciona camisas, pijamas a medida, cambio cuellos, arreglo corbatas. (12-115/4905)

TERRENO
En Calacoto 500 m2. vendo al primer postor, teléfono 41 - 959 a partir de las 17 p.m. (12-15/4921)

"REPARO RADIO T.V."
REPARO RADIOS T.V. T.V. a domicilio teléfono 29975. (9-19/4741)

VEHICULO
Compro urgente Referencias teléfono 82900, casa Kl Barrio San Miguel. (12-15/4925)

EDIFICIO ALAMEDA
Por viaje se transfiere departamento en la mejor orientación Referencias teléfono 82266. (12-15/4912)

TORTAS NOVIA
Todo acontecimiento, bocaditos, preparo. Fono 25769. (13-16/5004)

20.000 PESOS NECESITO
Primera hipoteca, seguridad, garantía, reserva antes de dar su capital consulte nuestras oficinas. Comercial Loayza Plaza Murillo 519. Teléfono 25026. (14-15.-)

SANTA CRUZ
La Guardia vendo casa con vagoneta, derecho a línea de rápidos ingreso $bs. 3.000, Referencias Casilla 1308, Santa Cruz. (13-16/5002)

ALQUILO HABITACION
Amplia anticrético Casimiro Corrales esquina Jemio No. 1537. (11-15/4824)

VENDO CASA
Avenida América No.- 279. Referencias misma casa. (14-15/4719.-)

RADIOS
Radiolas compro, pagamos al contado, Comercial Loayza. Plaza Murillo 519. Teléfono 25026 (14-15).

CATRES
De bronce compro, pagamos al contado. Comercial Loayza. Plaza Murillo 519. Teléfono 25026. (14-15.-)

MAQUINAS
De coser compro, pedal o mano, pagamos al contado. - Comercial Loayza. Plaza Murillo 519. Teléfono 25026. (14-15.-)

MAQUINAS
De escribir compro, portátil, escritorio, pagamos al contado. Comercial Loayza. Plaza Murillo 519. Teléfono 25026.- (14-15.-)

PIANO COMPRO
Pagamos al contado, recogemos a domicilio. Comercial Loayza. Plaza Murillo 519. Teléfono 25026.- (14-15.-)

MAQUINAS
De escritorio vendo, precios de regalo. Comercial Loayza. Plaza Murillo 519. Teléfono 25026. (14-15.-)

MAQUINA
Portátil Olivetti vendo precio de ocasión. Comercial Loayza. Plaza Murillo 519. Teléfono 25026.- (14-15.-)

URGENTE
Necesito departamento para dos personas hasta 100.- dólares, alquileres garantizados. Comercial Loayza. Plaza Murillo 519. Teléfono 25026. (14-15.-)

JUEGO DE DORMITORIO
Vendo precio conveniente. Comercial Loayza. Plaza Murillo 519. Teléfono 25026. (14-15.-)

DINERO NECESITO
Primera hipoteca, seguridad, garantía, reserva, capitalista no paga comisión. Comercial - Loayza. Plaza Murillo 519. Teléfono 25026. (14-15.-)

DOLARES NECESITO
1.000.- 2.000.- 3.000.- 5.000.- Primera hipoteca, seguridad, garantía, Comercial Loayza. Plaza Murillo 519. Teléfono 25026. (14-15.-)

DINERO PRESTAMOS
Primera hipoteca, prendas, interés legal. Comercial Loayza. Plaza Murillo 519. Teléfono 25026. (14-15.-)

TELEFONOS VENDO
Particular, comercial, precios convenientes. - Comercial Loayza. Plaza Murillo 519. Teléfono 25026. (14-15.-)

TELEFONOS COMPRO
Particular, pagamos al contado. - Comercial Loayza. Plaza Murillo 519. Teléfono 25026. (14-15.-)

PIANO ALEMAN
Vendo muy buenas condiciones sólo por 4.800. Comercial Loayza. Plaza Murillo 519. Teléfono 25026. (14-15.-)

RADIOLAS VENDO
Buenas condiciones sólo por 2.800. Comercial Loayza. Plaza Murillo 519. Teléfono 25026. (14-15.-)

ATENCION SEÑORES ABOGADOS
Vendo juego de living, en cuero estilo ministro sólo por 2.200. Comercial Loayza. Plaza Murillo 519. Teléfono 25026. (14-15.-)

APARATOS TELEFONICOS
Compro, pagamos al contado. - Comercial Loayza. Plaza Murillo 519. Teléfono 25026. (14-15.-)

MUEBLES COMPRO
Pagamos al contado, recibimos comisiones. Comercial Loayza. Plaza Murillo 519. Teléfono 25026. (14-15.-)

TRAMITES MILITARES
Libretas, declaratoria - beneméritos, jubilaciones, gestiona Benemérito DANIEL ARDUZ. Procurador Causas, ex-Secretario Tribunal Justicia Militar. 30 años. práctica. Sagárnaga 161 casilla 3807. (14-17/5006.-)

DEPARTAMENTO EN ALQUILER
Se alquila departamento amueblado en Miraflores Fco. de Cámara No. 1957, 2 dormitorios y dependencias, teléfono - 25188. (14-16/4933.-)

COMERCIAL LOAYZA
Plaza Murillo 519. Teléfono 25026.- Anticrético necesito casas, departamentos, habitaciones, - tiendas, Calacoto, Obrajes, Miraflores, Sopocachi y cualquier zona, propietario no paga comisión. (14-15.-)

COMERCIAL LOAYZA
Plaza Murillo 519. Teléfono 25026.- Anticrético departamento dos dormitorios, living, comedor, hall, baño, cocina, terraza una cuadra de la calle Murillo por 38.000.

COMERCIAL LOAYZA
Plaza Murillo 519. Teléfono 25026.- Anticrético casa junta, tres dormitorios, living, comedor, cocina, baño, lavandería, terraza, calle Abdón Saavedra, Sopocachi por 45.000. (14-15.-)

COMERCIAL LOAYZA
Plaza Murillo 519. Teléfono 25026.- Anticrético tres habitaciones, cocina, baño. Pasaje Braun por 17.000. (14-15.-)

COMERCIAL LOAYZA
Plaza Murillo 519. Teléfono 25026.- Anticrético departamento Av. Tejada Sorzano por 35.000. consta de dos dormitorios, dependencias. (14-15.-)

COMERCIAL LOAYZA
Plaza Murillo 519. Teléfono 25026.- Anticrético dos habitaciones, baño, calle Landaeta por - 15.000. (14-15.-)

COMERCIAL LOAYZA
Plaza Murillo 519. Teléfono 25026.- Contrato - mixto departamento a estrenar dos dormitorios, dependencias calle Jaimes Freyre, Sopocachi Alto por 10.000. contrato más 500 alquiler (14-15.-)

COMERCIAL LOAYZA
Plaza Murillo 519. Teléfono 25026. Anticrético dos habitaciones, amplias, Villa San Antonio por 3.000. (14-15.-)

COMERCIAL LOAYZA
Plaza Murillo 519. Teléfono 25026. Anticrético dos habitaciones, cocina, servicio. Obrajes, por 7.000. (14-15.-)

COMERCIAL LOAYZA
Plaza Murillo 519. Teléfono 25026.- Anticrético amplio almacen especial para peluquería, farmacia y cualquier negocio, una cuadra Hospital Obrero por 30.000. (14-15)

COMERCIAL LOAYZA
Plaza Murillo 519. Teléfono 25026.- Anticrético tienda, dos habitaciones, calle Murillo por 20.000 (14-15.-)

COMERCIAL LOAYZA
Plaza Murillo 519. Teléfono 25026.- Anticrético departamento a estrenar dos dormitorios, dependencias una cuadra Plaza Villarroel por 40.000 (14-15.-)

COMERCIAL LOAYZA
Plaza Murillo 519. Teléfono 25026.- Casa moderna vendo, tres dormitorios, dependencias. Sopocachi a dos cuadras Plaza Abaroa por 25.000 Dólares. (14-15.-)

COMERCIAL LOAYZA
Plaza Murillo 519. Teléfono 25026.- Alquiler departamento tres dormitorios, dependencias. - Sopocachi calle Capitán Ravelo por $us. 140. (14-15.-)

COMERCIAL LOAYZA
Plaza Murillo 519. Teléfono 25026.- Anticrético dos habitaciones, amplias, machihembrado. Av. Buenos Aires final por 10.000. (14-15.-)

COMERCIAL LOAYZA
Plaza Murillo 519. Teléfono 25026.- Anticrético departamento dos dormitorios, living, comedor, cocina, baño, hall, dependencias para empleada, garaje. Miraflores calle Guerrilleros Lanza por 55.000. (14-15.-)

COMERCIAL LOAYZA
Plaza Murillo 519. Teléfono 25026.- Anticrético departamento un dormitorio, dependencias. Sopocachi, Av. Ecuador, por 35.000. (14-15.-)

COMERCIAL LOAYZA
Plaza Murillo 519. Teléfono 25026.- Alquiler necesito casas, departamentos, habitaciones, - tiendas, Miraflores, Sopocachi, San Pedro y cualquier zona. Propietario no paga comisión. (14-15.-)

COMERCIAL LOAYZA
Plaza Murillo 519. Teléfono 25026.- Alquiler departamento dos dormitorios, living, comedor, cocina, baño, para matrimonio solo y persona solvente. Miraflores por 1.200. (14-15.-)

COMERCIAL LOAYZA
Plaza Murillo 519. Teléfono 25026.- Casa vendo calle Canónigo Ayllón, doce habitaciones, 170. M. por 170.000. (14-15)

COMERCIAL LOAYZA
Plaza Murillo 519. Teléfono 25026.- Casa vendo final Yanacocha, tres dormitorios, dependencias por 90.000. (14-15)

COMERCIAL LOAYZA
Plaza Murillo 519. Teléfono 25026.- Casa vendo final Pichincha, tres dormitorios, dependencias, por 150.000. (14-15.-)

COMERCIAL LOAYZA
Plaza Murillo 519. Teléfono 25026.- Casa vendo calle Montenegro, ocho habitaciones, 310 M. por 160.000. (14-15.-)

"Libertad para vestirse"

ROMA, (AP).- La nueva consigna es la moda italiana para primavera y verano es la libertad de vestirse como uno quiera, eligiendo entre los estilos de distintos siglos y países.

Las nuevas colecciones incluyen vestidos de novias que se parecen a saris, pantalones de tipo oriental, y tela con motivos japoneses o egipcios.

Mila Schon exhibió trajes color de arena con un pliego profundo en la falda, de apariencia clásica.

Presentó una variedad de modelos, incluyendo trajes de aviadora a prueba de agua en imitación de cuero y pantalones hasta la rodilla que se llevan con calcetines y faldas. Otra novedad es el sombrero abierto en el medio por donde el cabello pasa por un moño apretado.

Los vestidos de schon para las veladas, largos y translúcidos, y sus blusas de encaje, ceñidas y transparentes, predominaba el color negro. Acentúo además la cintura y las muñecas con cintas oscuras.

Para las cenas formales las modelos exhibieron vestidos largos y derechos con millares de cuentas multicolores formando flores grandes y collares al estilo egipcio.

"MAXI" FUERA DE LEY

LONDRES, (AFP).- La falda "maxi", ya condenada por la moda de primavera, será puesta fuera de la ley si la justicia atiende las razones del británico "comité pro seguridad automovilística".

"Las mujeres pueden resultar gravemente heridas si se enganchan el pie en el borde de su vestido, al atravesar la calle o al subir una escalera", declaró Jack Pettifer, vicepresidente de este comité formado en Kenilworth, localidad del condado de Warwickshire.

Los miembros del comité prohibieron en una resolución el porte de toda prenda femenina que llegue a menos de 15 centímetros del suelo.

Y, con el fin de rehabilitar a la "mini", estos valiosos defensores del sexo débil ahora a desempolvar su le jo "anti-maxi", con la co guiente apelación ante el d tado de su distrito y la ciedad para la prevención accidentes".

Misas

Elevad una oración por el alma del que fue

✝ ALFONSO CARMONA ARAMAYO
Q.E.P.D.

Emilia Carmona Aramayo, hermana; los hermanos políticos, los sobrinos, sobrinos políticos, primos, nietos y demás familia, ruegan a sus amigos y personas piadosas se dignen concurrir a la misa que recordando los 9 días de su llorado fallecimiento se celebrará mañana, martes 16 del presente, a horas 12 meridiano en la iglesia de los Padres Carmelitas (Av. 20 de Octubre).
Favor que comprometerá a la familia doliente.
El duelo se despide en la puerta del templo.

INVITACION RELIGIOSA

El MOVIMIENTO NACIONALISTA REVOLUCIONARIO, invita a su militancia asistir a la misa que en sufragio del alma del que en vida fue valiente militante de la Resistencia Nacionalista, compañero,

✝ Doctor JAIME OTERO CALDERON
(Q.E.P.D.)

mandará oficiar su familia el día de hoy, a horas 12 en el templo de María Auxiliadora ubicado en el Prado.
La Paz, 15 de febrero de 1971

Dr. A. Gastón Ponce Caballero, Mery Luz Figueroa de Ponce, Luis y Gastón Ponce Figueroa, padres y hermanos de la que en vida fue

✝ REBEQUITA LAMA FIGUEROA

ruegan a sus familiares y amigos, asistir a la misa de requiem que en recordación de un mes de su trágico fallecimiento en Santiago de Chile, se mandará oficiar en la iglesia de los Carmelitas mañana martes 16 a horas 19 (7 de la tarde).
Favor que comprometerá la gratitud de la familia doliente.

Fallecimientos

En la paz del Señor y con los auxilios de la Santa Religión Católica, ha dejado de existir la que en vida fue, señora

✝ ADORACION MOROTE vda. de MARTINEZ
Q.E.P.D.

Adoración M. de Odena y Juan Martínez, hijos; José Odena, hijo político; Fernando y Nuria, nietos; y demás familiares ruegan a sus amistades, personas piadosas y en forma especial a la Colonia Española, se dignen concurrir a la traslación de los restos mortales de la extinta al Cementerio General, el día de hoy lunes 15 del presente, a horas 16 (4 p.m.).
El cortejo fúnebre partirá de la calle Claudia Sanjines final (Miraflores).
Será favor que comprometerá la gratitud de la familia doliente.
Exequias Casa "Gutierrez" Df. Figueroa 728, Telf. 43010

En la paz del Señor y confortada con los auxilios de la Santa Religión Católica ha dejado de existir la que en vida fue ejemplar madre y esposa,

✝ Prof. MARIA JULIA SOLIS de REVOLLO
Q.E.P.D.

Hugo Revollo, esposo; Ana María, y Huguito Revollo, hijos; Benedicto Solis, Juana de Solis, padres; Jaime, Hugo y Pepe, hermanos ausentes; Juan Revollo, Antonia de Revollo, padres políticos; Celestino Revollo, Ana, Justina de Solis, hermanos políticos; los tíos, primos, sobrinos y demás familia, ruegan a sus amistades y personas piadosas, en forma especial Magisterio Urbano, vecinos de la Ciudad Satélite, cuerpo docente y alumnado de la Escuela Eva Perón, empleados de Bolivar de Seguros, residentes chuquisaqueños, se dignen asistir a la traslación de los restos mortales de la extinta al Cementerio General el día de hoy lunes 15 del presente, a hs. 11 a.m. (once de la mañana).
El cortejo fúnebre partirá de la Ciudad Satélite, Plan 175, calle Nº 1, # 9. Será favor que agradecerá la familia doliente.

Gestionan plan de vivienda propia para profesionales

La Confederación Nacional de Profesionales interesada en hacer realidad el plan "vivienda propia del profesional" ha iniciado las gestiones a través de la comisión creada en el último ampliado de esa institución.

La comisión de vivienda se halla integrada por los siguientes profesionales: Arq. Eddy Bravo, Arq. José Lopez Silvetti, Ing. René Grandchanti, Arq. Ernesto Vargas, Dr. Francisco Guzmán y Lic. Saturnino Morales.

El Arq. Bravo se encuentra a la cabeza de esta comisión, en su calidad de Vicepresidente de la Confederación de Profesionales.

El Ministro de Vivienda y Urbanismo, Arq. Jorge Prudencio, que conoce estas gestiones, expresó su propósito de cooperar para llevar adelante los proyectos de los profesionales. Dicha autoridad instruyó se inicien los estudios preliminares para ejecutar la obra.

REUNION INFANTIL.- Juan Carlos Carvajal García, que cumplió tres años de vida, aparece rodeado de sus pequeñas relaciones a las que ofreció una mini-salteñada en su residencia.

HUAYPE

SE VENDE RETAZOS DE TEJIDO DE JERSEY COMO HUAYPE, EXISTENCIA LIMITADA $b. 5.— EL KILO, REF: INDUSTRIAS VARIAS S.A. Plaza Zalles 281 (Frente Estación Central) Tel. 53626.

Misas

EL MOVIMIENTO NACIONALISTA REVOLUCIONARIO,

invitan a su militancia y ruegan al pueblo de La Paz, asistir a la misa que en sufragio del alma del que fue c.

✝ Dr. JAIME OTERO CALDERON
Q.D.D.G.

se celebrará el día de hoy a hs. 12 en el altar de la iglesia de María Auxiliadora (El Prado).
La Paz, 15 de febrero de 1971

La familia: del que en vida fue

✝ Don JULIO LARA ARANDA
(Q.E.P.D.)

invita a sus parientes, amigos, a los residentes chuquisaqueños, colonia peruana, personas piadosas, a la misa que recordando los ocho días de su llorado fallecimiento, se mandará oficiar en el templo de los Padres Carmelitas (Sopocachi), el día martes 16 del presente, a horas 11 a.m.
Su asistencia a este acto piadoso comprometerá la gratitud de la familia doliente.
El duelo se recibe por tarjeta.
La Paz, 14 de febrero de 1971

Boda: Suárez Egüez - Méndez Varga

EN SANTA CRUZ.- Contrajeron matrimonio el día de ayer la Srta. RITA SUAREZ EGUEZ, con el Sr. WALTER MENDEZ VARGAS. Ambos contrayentes pertenecen a la Iglesia Evangélica Bautista.

Para todos los estudiantes

Ofrecemos un stock completo de

MATERIAL - LIBROS Y UTILES ESCOLARES

Visítenos sin compromiso

Precios sin competencia

La Juventud Ltda.

Importadores - Exportadores
REPRESENTANTES DE THE PARKER PEN Co.
Comercio 950 - La Paz, Telf. 41939

El Director, personal docente, administrativo y alumnado de la Escuela "Eva Perón" (turno de la mañana), tienen el sentimiento de comunicar el sensible fallecimiento de su distinguida colega, Profesora

✝ Doña MARIA JULIA SOLIZ de REVOLLO

(Q.E.P.D.)

e invitan a las autoridades del Magisterio de Educación, Federación Departamental, Maestros Urbanos de La Paz, vecinos de la Ciudad Satélite, parientes y amigos a la traslación de sus restos mortales al Cementerio General, el día de hoy lunes 15 a horas 11 a.m. El cortejo fúnebre partirá de la Ciudad Satélite, Plan 175, calle 1, Nº 9.
Su asistencia a este acto piadoso será eternamente reconocido.
La Paz, 15 de febrero de 1971

ARTEFACTOS PARA EL HOGAR
National
Son de prestigio mundial

Un desafío a los precios

LOSETAS PLASMAR
(Se compran casi por la nada)

PRECIO AL PUBLICO $b.
36 m2.
EN TODAS LAS FERRETERIAS

Calle Garzón (Pura Pura) - Teléfonos 22291 - 43327 - Casilla 4818 - La Paz - Bolivia

Plasmar s. a.

Avisos Económicos

GIBERT Y CIA S. A.

Anuncia la aparición de la 5a. Edición de

"NUESTRA HISTORIA EN LA POESIA"

de Angel Peñaranda B.
Pídalo a su librero

Comercio 1270 - 80
Casilla 195

La Polen del Ingrio le ofrece la línea de la colección:

Cosmito — Imperial Pack estas fiestas con el 10% de descuento — Pablito — Carlos — Miguel — Matteos en:

OFRECEMOS CASAS Y TERRENOS

[illegible] (14)

[illegible] Tarapacá [illegible] de Lima. (10-14/4823)

VENDO CASA

Con área dormitorios, José Carrasco 28 teléfono 40280. (14-16/4831)

VENDO EN SOPOCACHI

Casa dos departamentos, construcción nueva, Gumbert Bolívar 616. (14)

VENDO CASA EN MIRAFLORES

[illegible] Lavandería Gumbert

VENDO CASA AMPLIA

Miraflores, tres departamentos, de tres dormitorios, excelente ubicación, Gumbert Bolívar 616. Tel. 42759. (14)

OFRECEMOS CASAS

Departamentos, en alquiler, anticrético, consulte Gumbert Bolívar 616. Teléfono 42759. (14)

CASA

Terreno compro San Pedro, Sopocachi. Teléfono 56080. (12-16/4908)

CASA GRANDE

en venta. Especial para clínica, instituto, oficina, residencial, etc. ubicada a media cuadra avenida Arce. Llamar telefono 43155. (13-14/4950).

Teléfonos

COMPRO TELEFONOS

Pago al contado, Gumbert- Bolívar 616. Telf. 42759. (14)

Buena noticia para Hombres

En los primeros síntomas de DEBILIDAD SEXUAL, falta de vitalidad, y otros trastornos frecuentes en el hombre, las grageas **OPOVITAM** restablecen su VIGOR SEXUAL. OPOVITAM es una nueva y mejorada formula de BIOSANTE LABORATORIES de NEW YORK, que contiene **EXTRACTO TESTICULAR** y otras substancias glandulares sexuales masculinas.

OPOVITAM es muy eficaz en casos de DEBILIDAD SEXUAL, ESTADOS DEPRESIVOS FISICOS Y EMOCIONALES, FALTA DE MEMORIA, y otros sintomas de prematura decadencia en el Hombre. Vuelva a sentirse joven y animoso para todo... Refuerce su Vigor Varonil... Empiece hoy mismo a tomar

OPOVITAM
PARA HOMBRES

VENDE TELEFONOS

Particular, comercial, instalación cualquier zona. Gumbert Bolívar 616. (14)

Departamentos-Habitaciones

ANTICRETICO

Doy un departamento cómodo en Miraflores por $bs. 55.000.- consta, dos dormitorios, living, comedor, baño, cuarto para sirvienta. Gumbert Ltda. Bolívar 616- Teléfono 42759. (14)

ANTICRETICO 28.000

Final Yanacocha, un dormitorio living, comedor, cocina, terraza. Gumbert Ltda. Bolívar 616- Telf. 42759. (14)

ALQUILER

Necesito departamento en Miraflores o Sopocachi, pago alquiler adelantado $bs. 1.300.- Gumbert Bolívar 616.- Telf. 42759. (14)

ALQUILO

Habitaciones amuebladas, precios módicos, Calle Francisco Pizarro 1665. San Pedro, teléfono 24128. (9-14/4737)

ALQUILER 900

Departamento, un dormitorio, living, comedor, cocina, baño, lavandería, Gumbert Bolívar - 616. (14)

DEPARTAMENTO CENTRICO

Pequeña ofrezco a persona o matrimonio solo, en contrato mixto. Referencias teléfono - 50730. (13$5007)

ANTICRETICO

Un departamento amplio completo mas dos cuartos por $bs. 15.000.- Referencias Modesta Sanjinés 1345 (final La Bandera). (14/5005)

ANTICRETICO

100.000.- Necesito casa moderna en Miraflores Gumbert Bolívar 616, teléfono 42759. (14/5619)

ANTICRETICO

Por 25.000 Transfiero departamento céntrico. Avenida Saavedra 1560. (11-14/7844)

ANTICRETICO $b. 48.000.-

Casa independiente dos dormitorios y dependencias Chaco 991 frente Iglesia Cristo Rey Tel. 56443.

CONTRATO MIXTO

O alquiler ofrezco casa, planta baja 2 dormitorios, y dependencias. Fernando Guachalla 814. (13-11/4335).

ALQUILO

Confortable dormitorio baño, teléfono independiente a extranjero honorable zona Sopocachi. Referencias teléfono 28291. (13-14/4937)

ANTICRETICO

Ofrezco un departamento nuevo. Sinosain Manzaneda 1112. (13-19/4926)

ANTICRETICO

2 habitaciones, cocina, p. 4.000 San Pedro. Referencias Graneros 309 tienda. (13-14/49444)

ANTICRETICO

Una tienda nueva amplia Avenida República No. 1623 esquina Asunción Villa Victoria. (13-14/4945)

VENDO

Departamento completo. Zoilo Flores 1032 cerca Mercado Rodriguez, teléfono 41547 Preguntar señora Carmen. (3-15/4480)

VENDO

Departamento horizontal Sopocachi 1 dormitorio, living, comedor, cocina, baño, teléfono. Referencias teléfono 41268. (13-14/4946)

ALQUILO HABITACION

Con o sin pensión Bolivar 1055 (11-14/4848)

EN ALQUILER

Una habitación con cuarto de baño para persona sola. Ingaburo 1065. (11-18/4833)

ANTICRETICO

Doy local amplio para fiestas. Zona el Tejar (Avenida Pacífico 1591) Referencias calle Emilio Calderón No. 533 (pensión) (10-14/4812)

Propiedades-Terrenos

EN SANTA CRUZ

Vendo 334 mts. 2. terreno, planos construcción aprobados en Avenida René Moreno. Referencias La Paz teléfono 51351. (13-18/4948)

VENDO

500 mts 2. terreno El Alto, lado Aduana. Referencias teléfono 51351. (13-18/4948)

VENDO TERRENO

314 metros en esquina Pichincha Sucre No. 815, Referencias Aspiazu esquina Reseguín No. 1998. (13-18/5003)

VENDO TERRENO

306 M2. 5 cuadras templo Calacoto, teléfono 56080 (12-16/4909)

VENDO LOTE

Villa San Antonio Referencias teléfono 20168. (11-14/4821)

Empleados

SECRETARIA

Se precisa para trabajar de oficina. Presentarse en Flota de Transportes Continental Ltda. Avenida Montes 675. (13-17/4920)

OFERTA DE SERVICIOS

Mozos, mensajeros, otros servicios domésticos -Gumbert, Bolívar 616, teléfono 42759. (14)

Técnicos

LABORATORIOS TECNICO SASCU

De Carlos Arteaga e hijos, técnicos mecanógrafo, certificados de fábrica, especializados en reparaciones de máquinas de escribir, máquinas de calcular, máquinas sumadora, máquinas multicopiadoras eléctricas o manuales. Consúltenos sobre armado y revisado de cualquier tipo de máquinas, calle Bueno 240, esquina Avenida Camacho.

Prestamos Dinero

ACCIONES COBOCE

Quedan muy pocas acciones, compre hoy mismo.- Gumbert Bolívar 616- Teléfono 42759. (14)

VENDO SALON

De peinados por viaje. Uchumayo 613. (14-19/4735)

ANTICRETICO

Bar pensión 30 millones vendo conservadora Philco 23 pies nueva. Referencias Jimenez - 542. (11-16/4838)

PRESTO

$bs. 60.000 hipotecario joyas. Ingavi 748. (11-14/4837)

Muebles

VENDO ESCRITORIO

Luis XV nuevos, precios ocasión Gumbert Bolívar 616. (14)

VENDO ARMARIO

Chino, pintado a laca, con dibujos. Gumbert Bolívar 616. (14)

VENDO VITRINA

Mesa para médico, precio ocasión, Gumbert Bolívar 616. (14)

VENDO ROPERO

Tres cuerpos, con luna de roca, estilo Adams Precio ocasión Bolívar 616. (14)

JUEGO DORMITORIO

Vendo, 11 piezas 3.500.- precio regalo. Gumbert Ingavi 1047 altos (14)

JUEGO DORMITORIO

Vendo, 10 piezas 3.500.- precio ocasión. Gumbert Bolívar 616 (14)

VENDO

Juego de livings, distintos modelos, varios colores, Ropero de 3 cuerpos sillas, precios economicos, Graneros 309 - (Frente Barraca) (12-15/4913)

VENDO

Juegos de living. $bs. 750.- para arriba, varios modelos, sillas, tapizadas, cómodas, Tumsia No. 492 frente notaria interior. (12-15/4924)

MESAS DE DIBUJO

Precios económicos Castro - 1592.- (11-16/4841)

VENDO CATRE

Niquelado ocasión calle Santa Cruz 132. (14-19/5099)

Vehículos

GRAN OPORTUNIDAD

Vendo hermosa vagoneta Chevrolet modelo 66 alta, doble tracción calefacción. Referencias teléfono 29370 Avenida Saavedra 1027. (11-15/4839)

URGENTE

Vendo camión para arenero. Referencias Tarapacá No. 764 zona Garita de Lima Sr. Cesar Valencia. (11-15/4822)

CAMIONETA

Studebaker 61, venta inmediata Teléfono 56587 $bs. 25.000.- (11-15/4828)

VENDO O PERMUTO

Auto con terreno o casa pequeña Referencias A. Gutierrez 1985 Sopocachi alto. (11-14/4835)

CAMIONETA FORD

1966 13/4 ton. 6 cyl. Precio ocasión vendo. Avenida Saavedra 2016. (13-14/4941)

Varios

VENDO APLIQUES

De una y dos luces, niquelados, bronce, precio ocasión. Gumbert Bolívar 616. (15)

VENDO CALCULADORA

Marca "Brunsviga", manual precio ocasión Gumbert Bolívar 616. (14)

VENDO ALFOMBRAS

Diferentes tamaños, precios de regalo. Gumbert Bolívar 616. (14)

DISCOS

De música clásica por viaje se liquida un lote de discos de música selecta. Avenida Busch 1590 (13-16/4936)

VENDO PANTALLA

Para colgar de bronce 16 luces, francés, Gumbert Ingavi 1047 altos (14)

VENDO CHAISS-LONGUE

Francés, dorado, precio ocasión, otro tapizado cuerina.- Gumbert Ingavi 1047. (14)

GRABADORAS

Akai Stereo flamantes, guitarra de concierto vendo de ocasión. Teléfono 25244. (9-16/4745)

EN VENTA

Por viaje radio National con toca discos, máquina Veritax para fotostáticas. Buenos Aires 424.hs. 11-24. ((13-14/4940)

VENDO GRABADORA

Grundig, alta fidelidad, precio ocasión. Gumbert Bolívar 616. (14)

SE COMPRA

Paraguas viejas Pérez Velasco No. 121, oficina 5.ter piso. (13-14/4938)

TRADUCTOR

inglés - español, policopiados Teléfono 41473 hs. 11-12. (13-19/4939)

OBJETOS ANTIGUOS

De plata, relicarios, monedas, fuentes, soperas, compro. Sagárnaga 277. (12-15/4850)

PRECIOSO DISFRAZ

Para niña de 7 años y otros para mayores vendo. Aspiazu 739 altos. (13-14/4927)

AROMATIZADORES

De ambientes King $bs. 15 el litro. Pulverizadores plásticos importados. Precios por mayor y menor. Galería Luz local No. 17. (9-19/47 24)

PENSION

Familiar atendemos en Sopocachi Avenida Sanchez Lima 2512 tercer piso, Sra. Carmen. (9-15/4730)

GRABADORA

Sony licuadora. Teléfono 5656[illegible] (13-19/4928)

CLASES DE PIANO

En academia J.S. Bach referencias Aspiazu 739 altos. (13-14/4927)

ESTATEX S. A.

COMPRAMOS CAMIONETA o vagoneta, con preferencia cerrada, de 1-1/2 toneladas, modelo 1967 - 1970.

Teléfonos 52014 - 56759

AL SEÑOR LUIS ARCE OLIVERA

actual empleado de IBM, se le ruega pasar por las oficinas de

LIQUID CARBONIC DE BOLIVIA S.A.

Guia Profesional

Medicos

Dr. ALBERTO MARIACA VALDEZ
Médico-Cirujano

Medicina Interna. Esp. Gastroenterología, estómago, intestinos, apéndice, hígado, vesícula biliar, páncreas etc. Trastornos de la nutrición.
[illegible] TOBIO PLAZA VENEZUELA [illegible] Sábima altos O.K. de Hrs: 10 a 12: 30 [illegible] 28163. Domicilio 23832.

Dr. URSULA BECK

Médico especialista en Cirugía - Ginecología y Obstetricia. Estudios y especialización en Alemania. Consultorio Plaza del Estudiante 1931. Teléfono 22073 - 23932.

Dr. HUMBERTO RODRIGUEZ HERVAS
Internista

[illegible] de Chile. Enfermedades de riñón - Co[illegible] digestivas. Consultorio: Plaza [illegible] 17-19 hrs. Telf: 28163 - Dom.: 55832

Dr. LUIS MENDIETA MOSCOSO
Ginecólogo-Obstetra
Especialista

[illegible] Incontinencia de orina y prolap[illegible] y sus complicaciones. Operación -- [illegible] de la Vega 421 (San Pedro). Con-

Dr. GUILLERMO SUAREZ TEJADA
Médico-Urólogo

[illegible] enfermedades de los riñones, vejiga, próstata, genitales masculinos. CONSULTORIO: Av. ARCE Nº 2316, INSTITUTO DEL DIAGNOSTICO Teléfono 56017. Atención de 18 a 19,30

Dr. GUSTAVO BONIFAZ SANDI
Gastroenterólogo Internista

[illegible] en Chile. Tratamiento moderno de las enfermedades del esófago, estómago, intestinos, hígado, vías biliares y [illegible] Consultorio: mañana de 10 a 12. Tardes de 15 a 17,30. [illegible] Edificio "Ferrocaja" Ayacucho 288 3er. piso Of. 4

Dr. RUBEN CASTELLANOS ROJAS
Médico de Niños

[illegible] de la Clínica Pediátrica Universitaria de Roma, [illegible] Centro Internacional de la Infancia (París). [illegible] Caja Petrolera, teléfono 50461. De ho[illegible] 14 y 30 - 17. [illegible] Rosenda Gutiérrez 642. Teléfono [illegible] Atiende [illegible]

[illegible] DONADO BALLON
[illegible]cólogo-Obstétrica

De regreso de EE.UU., atiende en su nuevo consultorio Avenida Mariscal Santa Cruz 1322 (Edificio Avianca), 2º piso, horas 14 a [illegible] Teléfono 21935.

Dr. ENRIQUE VERGARA M.
Enfermedades de la Piel y Venéreas

Avenida del Ejército 1093, esquina Loza (Miraflores). Teléfono 23129. Casilla Nº 2223. Horario 13:30 a 16.

CONSULTORIO DE GINECOLOGIA Y OBSTETRICIA

Edificio Castilla, 4º piso, oficina 401, calle Loayza

Dr. WALTER PEREDO PACHECO

Matriz, ovarios, trompas - Partos, sus complicaciones - Operación cesárea y del prolapso genital - Prevención y tratamiento del cáncer genital - Infertilidad. Consultas: 16 y 30 a 20. Reservar hora al teléfono 41418.

Dr. WALTER PEREDO PALACIOS

Consultas: lunes a sábado. Horas 14 a 16 y 30. Teléfono 22780.

Dr. CESAR MORENO ACHAVAL
Medicina - Interna

De la Universidad de Madrid, especializado en Alemania. Max Spricht Deutsch. Consultorio Edificio Kraul. Av. Camacho. Horas 16 y 30 - 18,30. Teléfono 28805. Domicilio 82665.

Dr. HUGO DEL CASTILLO MORALES
Médico-Otorrinolaringólogo

Enfermedades y cirugía OIDOS, NARIZ, GARGANTA. Consultorio de 2 a 4.30. Consultorio Mercado 1355. Teléfono 22195. Domicilio Obrajes.

Dr. LUIS SEA
Médico - Cirujano

Broncopulmonares. Tuberculosis, Gastro-Intestinales. Venéreas en todos sus formas.
Consultorio y domicilio: Evaristo Valle Nº 157. Teléfono 42465.

Dr. ERNESTO TORRES R.

Cirugía plástica: Quemaduras, heridas, manchas, arrugas, extirpación de tumoraciones, lunares, verrugas. Cirugía ginecológica. Consultas de lunes a viernes, horas 15 a 19. Batallón Sucre 550. San Pedro.

Dr. LUIS POZO TRIGO
Otorrinolaringólogo

Estudios en Chicago, Estados Unidos. Atiende medicina y cirugía de Nariz, oídos y garganta. Consultorio Yanacocha 332 de horas 16 a 19. Teléfono 28539 - Domicilio 28540

FONOAUDIOLOGAS

Atienden problemas de voz, lenguaje, dificultades en la lecto-escritura y toman audiometrías. Horario: Lunes a Sábado 10 a 12 a.m. y 18,30 a 20.
Caja Petrolera 2do Piso - Teléfono 50461.

Dr. ANIBAL RIVERO DELFIN
Médico de niños

Especializado en Inglaterra y Santiago de Chile
Consultorio Av. 16 de Julio 1456 3er piso teléfono 28163, de 14 a 17 horas. Domicilio Urbanización San Miguel IJ - 26. Teléfono 83629. Casilla 3691.

Dr. ALFREDO RAMIREZ T.
Cirujano-Urólogo

Estudios Universidad de Chile. Especialista en cirugía y enfermedades de los riñones, vejiga, próstata, genitales, esterilidad masculina, venéreas, etc.
Consultorio Av. Camacho 1377, 2º piso, of. 4, teléfono 25548.- Domicilio 55413. Consultas de 11 a 12 y de 17 a 19.

Enfermedades del Sistema Nervioso

Dr. HARRY S. TRIGOSSO TAPIA
Neurólogo

Universidad de Sao Paulo - Roma - Madrid. Afecciones del cerebro, médula, nervios. Epilepsias, neuromusculares, vasculo cerebrales, polineuropatías. REHABILITACION DEL LENGUAJE. Electroencefalografía. Ecuador 2052 esquina Sánchez Lima Tel. 41109.

Dr. LUIS JESUS GARCIA Z.

Lovaina, Bruselas, Barcelona. Cirugía, enfermedades: estómago, intestino, vesícula, hígado, páncreas, arterias, venas, varices, mamas ginecológicas.
Lunes a viernes 15 a 19 Plaza del Estudiante 1931. Tels 22073 - 40143.

ORTOPEDIA. TRAUMATOLOGIA INFANTIL

Dr. OSCAR VARGAS PADILLA

Luxación congénita de cadera. Deformidades del pie, columna vertebral, parálisis Cerebral. Poliomielitis.
Avenida 16 de Julio 1616 - Segundo piso. Teléfono 50461. Dom. 22354.

Dr. JORGE LORA URCULLO
Gastroenterólogo

Especializado en Madrid ESPAÑA. Enfermedades del esófago, estómago, intestinos, hígado, vías biliares y páncreas. Rayos X, endoscopias. Consultorio Edificio "Ferrocaja", Ayacucho 288, 3er. piso, Of. 4. Hs. 5 a 7. Tel. 50493. Domicilio Tel. 23709

Notarios

GUALBERTO RODRIGUEZ FRADO
Notario de Fe Pública

Asuntos del ramo: escrituras, protocalizaciones, testamentos, protestas, poderes, legalizaciones, apertura de libros etc.
SERIEDAD - PUNTUALIDAD - EFICIENCIA
Dirección: Mercado Nº 1078 (frente a Casa Grace) Teléfono Of. 22401. Dom. 26072.

Dentista

Dr. RIGOBERTO MENA M.
Odontólogo Especialista

Catedrático de Cirugía Bucal, Facultad de Odontología de la U.M.S.A. Cirugía - Prótesis - Rayos X - Complicaciones de extracción dentaria. Cirugía de los terceros molares. Fracturas y traumatismos de los maxilares. Tumores y malformaciones maxilares. Consultorio Av. Camacho esquina Loayza, Edificio Saenz, 6º piso, oficina Nº 5, casilla 2307. Teléfonos Consultorio 27636 - Domicilio 42706.

Dr. LUIS PINELL DEL CASTILLO
Cirujano-Dentista

Operatoria, Prótesis clínica, Alta Velocidad, Rayos X. Comercio esquina Jenaro Sanjinés (Edificio Cine Princesa) 3er. piso teléfono 26976. Atención de lunes a viernes horas 2 a 7 p.m.

Clínicas

CLINICA "IPPA"
Medicina y Cirugía

Av. Saavedra 2302. Tel. 40922

CLINICA AMERICANA

Anuncia a su distinguida clientela que ampliando sus servicios de Ginecología y Obstetricia, la

Dra. RUTH MALDONADO BALLON

atenderá los días martes y viernes de horas 9 a 12 a.m.

CLINICA PSIQUIATRICA "PROFESOR MIRA Y LOPEZ"

Dr. Alberto Martínez y Dra. Miryam de Martínez

Atención exclusiva para Sras. con personal paramédico asistencial. Teléfono 1915, Casilla 365. Sucre - Bolivia.

CONSULTORIO CLINICO MEDICO

Dr. Honorato Castro Calderón
Medicina Interna

Dr. Alberto Cabrera Soto
Gastroenterólogo

Atienden enfermedades del corazón, hipertensión arterial, pulmones, estómago, intestinos, hígado, vías biliares, reumatismo, gota, trastornos metabólicos.
Hs. 9 a 12 - 14 a 20 - Pérez Velasco, Montes 775. Teléfono, domicilio 24275.

Abogados

Dr. VICTOR PACHECO ARGUEDAS
Abogado

Asuntos Civiles, Penales, Mineros, Sociales, Agrarios. Trámites Militares, Magisterio, Administrativos en General, Recursos Extraordinarios ante Excma. Corte Suprema. Abogados Procuradores, corresponsales. Atención personal responsable. Buf.: Comercio 1031. Telef. 2.9011. Casilla 4970.

Estudio Jurídico

Dr. WALTER COSTAS BADANI
Abogado

Tribunales - Comerciales - Administrativos
Oficina: Yanacocha 301 1er. piso Of. Nº 8 Teléfono 28328
Casilla Correo 595.

ASOCIACION DE FUTBOL DE LA PAZ
SECCION AMATEUR

SE CONVOCA a todos los Delegados de la Sección Amateur, a la Asamblea que se efectuará el día lunes 15 del actual, a horas 18,30, acto al que deben presentarse imprescindiblemente con sus respectivas credenciales, con el siguiente orden del día:

ORDEN DEL DIA

1.- Aprobación de credenciales
2.- Lectura de la Memoria Anual de la Presidencia
3.- Elección de la Mesa Directiva para la gestión 1971-1972.
4.- Elección de Presidente y miembros del Comité de Fútbol.

EL SECRETARIO GENERAL

Liquid Carbonic de Bolivia, S.A.
CONVOCATORIA
A Junta General Ordinaria de Accionistas

De conformidad con la Cláusula 14 de los Estatutos, se convoca a Junta General Ordinaria de Accionistas, el día lunes 1o de marzo de 1971 a horas 10:30 a.m., en las oficinas de la Empresa.

La Paz, febrero de 1971

EL DIRECTORIO

Cuarto aviso de remate
Yacimientos Petrolíferos Fiscales Bolivianos

Y.P.F.B. hace saber al público que, en cumplimiento del Decreto Supremo No. 9455 de 11 de noviembre de 1970, pondrá en remate el día 2 de marzo de 1971, a partir de horas 15, en el hall de la Contraloría General de la República, con las formalidades de ley, la casa de su propiedad ubicada en la Av. Hector Ormachea No. 4813, del Barrio de Obrajes, con más todos sus muebles, sobre la base de $b. 351.550.93, según avalúo practicado por la Contraloría e incluida la rebaja de la tercera y última décima

Para intervenir en la subasta, los interesados deberán previamente hacer un depósito en efectivo en la Caja de Y.P.F.B. o presentar una boleta bancaria, por una suma equivalente al 5% de la base antes citada.

La persona que se adjudicare el remate deberá cancelar el importe total de la venta dentro del tercer día, perdiendo en su defecto la garantía antes aludida.

Mayores informaciones se proporcionarán en la División de Ingeniería Civil de Y.P.F.B. en el 9o. piso de su edificio de la calle Bueno.

La Paz febrero 8, 1971

LA GERENCIA GENERAL

Vo. Vo. JEFE DE BIENES NACIONALES.

Banco Central de Bolivia
Dpto. BANCARIO.

AVISO DE REMATE

El Dr. Santos Gómez Hoyos, Juez Octavo de Partido en lo Civil de la Capital, etc.

HACE SABER: Que, dentro del juicio civil seguido por el BANCO CENTRAL DE BOLIVIA contra CARLOS ANDRE MALDONADO, sobre cobro de pesos, mediante providencia respectiva, se ha señalado del bien inmueble dado en hipoteca que se halla en la ciudad de POTOSI, en la calle 10 de noviembre s/n. con más sus construcciones, el día 25 de febrero de 1971, a horas 16 (dieciseis), sobre la base de $b. 14.200,69.- (CATORCE MIL DOSCIENTOS PESOS BOLIVIANOS/1oo69.-).

Los interesados en dicho remate, pueden ocurrir el día y hora indicados en la Tribuna de Remates del Palacio de Justicia, depositando en Secretaría el 5%, sobre la base fijada.

Para mayores informaciones la Secretaría del Juzgado 8o. de Partido en lo Civil.

La Paz, 18 de enero de 1971.
P.O. del Sr. J. 8o. de P. en lo C.
Augusto Callao Flores,
Secretario del Juzgado 4o. de Partido en lo Civil.

Por el 8o.

TV Boliviana

17.07 CARTA DE AJUSTE
17,18 GUARDIANES DEL ESPACIO.
18.10 MISCELANEA
18.31 SIMPLEMENTE FOLKORE
18.46 SIEMPRE LISTOS
19.00 LLOYD BRIDGES
19.25 FLASH TV BOLIVIANA
19.29 PERSONALIDADES DE LA SEMANA
19.46 APOLO
20.06 FLASH TV BOLIVIANA
20.14 MARIA ISABEL
20.47 EL MEJOR AMIGO DEL HOMBRE
21.14 TELENOTICIOSO
2148 LOS DETECTIVES
22.18 LA DILIGENCIA
23.12 CIERRE EMISION
6 DE AGOSTO

Av. 6 de Agosto 2284 Tel. 23829

Matinée, tanda y noche, auspiciado por la Embajada de Francia para los Programas de Acción Social de la Presidencia de la República TODO PUEDE SUCEDER. Actualidades francesas No. 6/71. Precios Platea 7.-- Mezzanine 8.-

ABAROA Tel. 50252

Matinée doble: TRES MORDISCOS DE LA MANZANA (T.P.) y MISTER X (T.P). Tanda y noche: CARMEN BABY (mayores de 21 años) y MISTER X. Precios matinée Platea 2.60 Alta 1.60. Tanda y noche Platea (T.P.) 2.70 Alta 1.60.

MEXICO
Av. Montes 619

Matinée doble hrs. 2.45 EL ESCAPULARIO "SANDRO GITANO" Tanda doble hrs. 18.15. Noche doble hrs. 21.30.
SANDRO GITANO "LAS GOLFAS" Prohibida para menores de 21 años. Precios 3.00 y 2.00.

MONJE CAMPERO Tel. 23333

Matiné, tanda y noche; sólo mayores de 18 años: MARLOWE, DETECTIVE PRIVADO. Precios matinée $b. 4.10 - 3.10 . Tanda y noche $b. 5.30 - 3.80.

MURILLO Tel. 52747

Matinée y noche dobles; DOCE DEL PATIBULO, y BAMBI, Tanda: DOCE DEL PATIBULO, Precios; Matinée $b. 3.10, 2.10. Tanda y noche $b. 3.20- 2.10.

SCALA Tel. 23535

Matinée, tanda y noche: MAYERLING" (Mayores de 16 años).- Precios: Matinée $b. 3.60 y 4.10. Tanda y noche $b. 4.80 y 5.30.

LA PAZ

Matinée, tanda y noche "EL CIENO VERDE" (Apta para todo público) Noticioso: EL MUNDO AL INSTANTE. Precios: Matinée $b. 3.10 Tanda y noche $b. 3.80.-

MIRAFLORES

Matinée y noche (Dobles) "ARIGO" (Mayores de 16 años) "EL PROFESOR HIPPIE" (Apta para todo público). Tanda "ARIGO" - (Mayores de 16 años). Precios: Matinée $b. 2.60. Tanda y noche: $b. 3.20.

ROXY

Matinée, tanda - noche: "LA VIDA CONTINUA" "UNA BIBLIA Y UNA PISTOLA". Matinée $b. 2.60 Tanda y noche $b. 3.20.

Aviso de Remate

El Dr. SANTOS GOMEZ HOYOS, Juez Octavo de Partido en lo Civil de la Capital, etc...

HACE SABER: Que por auto de fecha quince de enero de 1971, ha señalado el día diecisiete de febrero de 1971 a horas dieciseis y treinta p.m., para el verificativo de remate en subasta pública, del terreno de propiedad de Wenceslao Manrique situado en la región de alto Obrajes, Barrio del Magisterio, sobre la base de $b. 14.000, es así como se tiene ordenado dentro del juicio ejecutivo seguido por Agustín Patti contra Wenceslao Manrique sobre cobro de pesos bolivianos.

Los interesados en dicho remate pueden concurrir el día y hora señalados, previo el depósito del 5% de Ley.- Firmado: Ciro Velasco, Secretario del Juzgado.

La Paz, 20 de enero de 1971

Fdo. CIRO VELASCO HOYOS, Strio. del Juzgado 8vo. de Partido en lo Civil, La Paz- Bolivia.

HOY TV cines

TESLA Tel. 53803

Matinée, tanda y noche: "CONTIGO PAN Y CAVIAR". Precios: Matinée $b. 4.10 - 3.60. Tanda noche $b. 5.30- 4.80.

PRINCESA Tel. 51821

Matinée "VILLA CABALGA" - Tanda: "UN MARIDO DE REPUESTO (Mayores de 18 años). Noche: Doble: "HELGA Y MICHAEL" - "LOS AMOTINADOS". Precios: Matinée $b. 3.60 - 3.10 - 2.60- 2.10. Tanda noche $b. 4.30- 3.80 3.30- 2.80.

PARIS Tel 29704

Matinée, tanda y noche: "EL ANALFABETO". Todo público. Precios: Matinée $b. 3.10- Tanda y noche $b. 3.20.

UNIVERSO Tel. 42660

Matinée "BUSCO MI DESTINO" Todo público. Tanda y noche: "Psicosis del crimen". Prohibida para menores de 21 años. Precios; Matinée Platea $b. 3.60. Mezzanine $b. 4.10. Tanda y noche Platea $b. 4.80. Mezzanine $b. 5.30.

ESMERALDA Tel. 52454

Matinée Tanda y noche Funciones dobles. FRANKENSTEIN DEBE MORIR. BULLITT (Programa Precios ; Matinée, $b. 2.60. Tanda y noche $b. 2.70.

AVENIDA Te. 2-5409

Gran matinée familiar Hrs. 3.- LOS PROFESIONALES DEL CHIMEN y LA MAXIMA AMENAZA. Tanda Familiar.- LA MAXIMA AMENAZA. Noche Familiar hrs. 9.15. LOS PROFESIONALES DEL CRIMEN. Precios: Matinée 2.10- 1.60. Tanda 2.20. 2.70. Noche 2.70- 2.20.

BOLIVIAR Tel. 2-5051

Matinée, Tanda y noche; LA PICARA CENICIENTA. Para menores de 21 años. Precios: Matinée 2.60- 2.10. Tanda y noche - 3.20-2.20.

EBRO

Matinée, Tanda y Noche dobles; "MIS AMIGOS". "24 HORAS PARA MATAR". Precios: Matinée 2.60 y 1.60. Tanda y noche 3.20- 1.60.

TRIANON Tel. 21320

Desde las 14 horas funciones continuadas presenta: DETECTIVES Y LADRONES - LA LEYENDA DEL BANDIDO y a hrs. 18 LA CULTA (21 años).

MADRID

Matinée y tanda dobles; "SOLOS LOS DOS". y "PELIGRO MUJERES EN ACCION". Noche doble: "Peligro... MUJERES EN ACCION, y LA INMUNDICIA, (Mayores de 18 años).

Precios 2.60 y 32.0.

VARIEDADES
Parque Libano 898 Tel. 24071

Matinée, tanda y noche; "WINIPU Y EL ARBOL DE LA MIEL Y CORTOS.- EL ALAMO, Precios: Matinée Platea 2.60 Alta 1.60.- Tanda y noche Platea 2.70 Alta 1.60.

BUSCH
Final Av. Busch Tel. 53694

Matinée Tanda doble; MERCADERES DE ESCLAVAS. TARZAN EN VALLE DE ORO. Noche doble: MERCADERES DE ESCLAVAS - CUATRO ESPOSAS SE DIVIERTEN Precios: Matinée $b. 2.60 y 1.60. Tanda y noche $b. 2.70 y 1.70.

CINE TEATRO "16 de JULIO" Tel 22191 299961

Horario especial por largo metraje. Matinée hrs. 15. tanda hrs. 18.15 noche hrs. 21.30. "HORIZONTES DE GRANDEZA" apta para 14 años. Precios Matinée 3.60. 4.10. Tanda y noche 4.80 5.30.

Ministerio de Transportes y Comunicaciones
Tercera convocatoria a propuestas

Por orden del señor Ministro de Transportes y Comunicaciones y habiéndose declarado desiertos los anteriores llamamientos, por tercera y última vez se convoca a propuestas para la emisión de estampillas postales.

Las propuestas deberán presentarse en pliego cerrado, papel sellado, timbres de Ley, incluyendo boleta de garantía hasta horas 16 del día Jueves 18 del mes en curso, en la Dirección General de Correos (Ed. La Urbana, 5o Piso).

Datos y demás detalles se proporcionarán a los interesados en la misma reparticion.

La Paz, 13 de febrero de 1971

Ing. Fernando Solares Risco,
SUBSECRETARIO DE COMUNICACIONES

Mañana el Gran CINE MEXICO

PRESENTA la más sabrosa y divertida comedia de todo UN ESPECTACULAR SUPER ESTRENO EXCLUSIVO

Extraordinaria cartelera para **HOY** últimas funciones

MATINEE DOBLE.- El mayor éxito de Sandro ídolo de la juventud que ha batido todos los récords de taquilla... cantando sus últimas canciones

"SANDRO GITANO" colores y todo público

"EL ESCAPULARIO" todo público

suspenso... violencia... tragedia... lujuria... horror y crimen...

TANDA NOCHE DOBLE.- Prohibida para menores de 21 años

"LAS GOLFAS" en eastmancolor y

"SANDRO GITANO" colores

Exitos que presenta con orgullo el gran cine México a su público.

ADQUIERA SU EJEMPLAR DE TOMAS MANUEL ELIO
Ex-Ministro de Relaciones Exteriores y Culto.
LA GUERRA Y LA PAZ DEL CHACO
La Paz - Bolivia.
LOS AMIGOS DEL LIBRO

Consejo Nacional de Vivienda
Aviso a los adjudicatarios del plan 220 Villa Dolores

El Consejo Nacional de Vivienda comunica a los señores adjudicatarios de las viviendas 458, 395, 10, 489, 438, 498 y 474 que deben hacerse presentes en la oficina Técnica de Villa Dolores a fin de recabar las llaves para la ocupación de los mismos.

Este plazo fenece el día viernes 26 de febrero. En caso de incumplimiento, "CONAVI" procederá a la readjudicación a miembros del Magisterio que tienen solicitudes pendientes.

Horario de atención de 9 a 12, y de 13 a 16 horas.

La Paz, 12 de febrero de 1971

DEPARTAMENTO DE RELACIONES PUBLICAS

VUELVE!... el genial creador de "DON CAMILO" superándose ahora en

Es otro sensacional impacto de "INCOFISA" Ltda.

Próximo estupendo estreno en el CINE "16 DE JULIO"

FESTIVAL DE CINE FRANCES

Auspiciado por la Embajada de Francia para los programas de Accion Social de la Presidencia de la República

TODO PUEDE SUCEDER
(TOUT PEUT ARRIVER)
Jean-Claude BOUILLON
Prudence HARINGTON
Director: Philippe LABRO

Amor, ternura y tragedia en la vida de un hombre que vagaba sin rumbo...

PARA TODO PUBLICO

VENTA DE ENTRADAS DESDE HS. 14:30

EASTMANCOLOR

HOY Cine 6 de AGOSTO Suspendidas las entradas de cortesía

IMPLEMENTOS AVICOLAS
BROWER
A PRECIOS SIN COMPETENCIA

DINSA
MURILLO 650.-
La Paz-Bolivia

VITTORIO GASSMAN
más caradura que en "IL SORPASSO"
más cómico que en "EL TIGRE"
pero muy débil
ante la fascinación
de ANN MARGRET

Dirigida por DINO RISI
TECHNICOLOR
ES OTRO SENSACIONAL IMPACTO DE "INCOFISA" LTDA.
Mañana Sensacional Estreno en el Cine Scala
MAYORES DE 16 AÑOS

vimin inti
Aumenta sus defensas orgánicas!!
Cada sobre contiene 1 g. de Vitamina C.

PRESENCIA
Deportes
La Paz, Bolivia, lunes 15 de febrero de 1971

Jarabe de Efetonina para los
E. Merck DARMSTADT - ALEMANIA

The Strongest justificó su triunfo en partido brusco

A Chaco le faltó fuerza ofensiva para definir

The Strongest logró sus dos primeros puntos en la Copa Libertadores de América, grupo dos, superando a Chaco por 2 a 1 en un partido intensamente disputado, desordenado y brusco.

Mucho del desorden hay que atribuir al mal estado del campo de juego, por la lluvia caída durante la mayor parte del match, pero al margen de ese factor no se puede disimular la mala intención que primó en la lucha. Por lo menos cuatro jugadores merecieron la expulsión del campo de juego: Matozza, Iriondo, Rolando Vargas y Hurtado, que en el segundo tiempo se dieron de puntapiés ante la vista y paciencia del juez Albornoz que demostró su falta de personalidad para dirigir cotejos de trascendencia.

The Strongest hizo mayores méritos para imponerse y lo logró en base a una acción mejor llevada, sobre todo en la parte complementaria. El gol de Díaz a los 8 minutos de la fase final le dio tranquilidad excesiva, pues sus jugadores se confiaron de tal modo que en determinado momento Chaco reaccionó y buscó el empate, que se produjo a los 35 minutos por conducto de Meza en una espectacular jugada de chilena. Allí pareció peligrar la chance de los strongulstas y el empate pareció decidido. Fue una jugada de Rolando Vargas la que determinó el triunfo gualdinegro sobre los 42 minutos. Una entrada a fondo aprovechando un claro por el centro y el remate a un rincón que batió a Zaya. El 2 a 1 había quedado concretado premiando al que más merecimientos había hecho.

Pero aun admitiendo que el triunfo de Strongest es justo, hay que convenir que no es conveniente, porque las líneas aurinegras volvieron a mostrar fallas. Discontinuidad en el trabajo de medio campo, inseguridad en la parte defensiva, sobre todo por el sector de Iriondo, y poca claridad para llegar en el ataque. Salvo el gol de Rolando Vargas y otro par de jugadas, los delanteros aurinegros no llegaron con facilidad, lo hicieron casi siempre muy forzadamente.

Pese a todos los factores negativos anotados no se puede negar que el partido fue interesante, agregando que el mal estado del campo incidió también en el desarrollo del evento.

Hay otra cosa que hay que apuntar: en el segundo tiempo un remate de Adolfo Flores pegó en el travesaño y la pelota ingresó más allá de la línea de gol. En consecuencia el tanto se había producido. El árbitro Albornoz no validó la conquista, cometiendo un error que perjudicó a Chaco. Además de ese orror puntualizamos otra vez su falta de personalidad para cortar el juego brusco, y por eso no dubitamos en señalar que su actuación fue mala. Si el partido terminó normalmente fue porque los jugadores no llevaron las cosas al extremo, pese a que el final fue bochornoso.

Resta esperar que tanto The Strongest como Chaco puedan mejorar sus producciones en los partidos con los uruguayos, porque ninguno de los dos permite asegurar performances sobresalientes.

Agreda, Bastida y Romerito fueron los mejores en The Strongest.

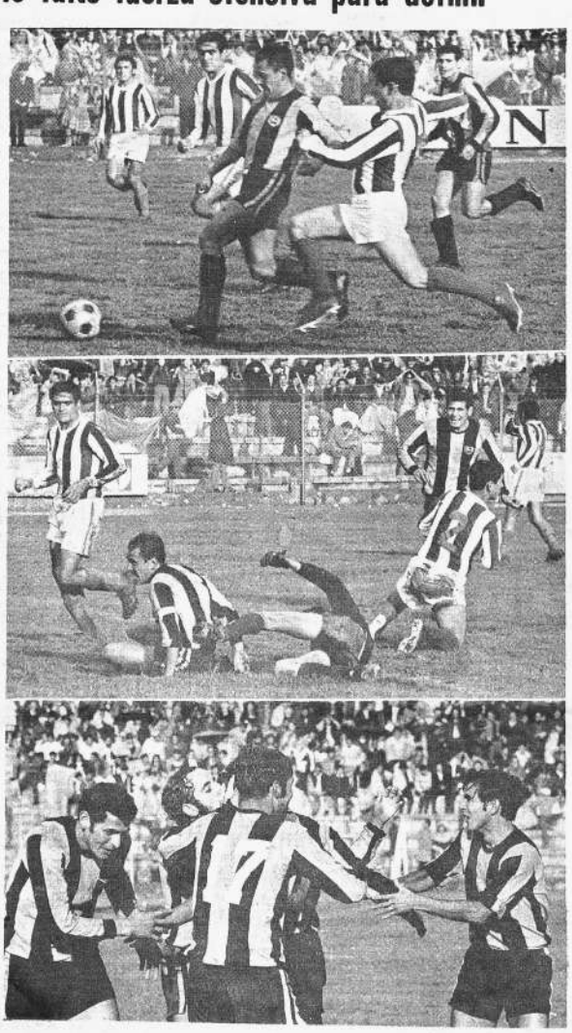

EL GOL DE LA VICTORIA.- Secuencia del tanto aurinegro que concretó el triunfo frente a Chaco. Arriba: Rolando Vargas aprovecha un claro para meterse en el área de Chaco perseguido por Hurtado. Al medio: el capitán aurinegro ya tocó suavemente ante la salida de Zaya que está en el suelo. Aragón y Díaz con gestos diferentes. Matozza se lamenta. Abajo: el festejo de los atigrados.

Síntesis de la jornada

-Estadio "Hernando Siles". Jornada cumplida el domingo 14 de febrero de 1971, por la disputa de la copa "Libertadores de América." Grupo 2 entre equipos de BOLIVIA y el Uruguay.

THE STRONGEST. 2
CHACO PETROLERO.....1

Arbitro: Alberto Albornoz.

THE STRONGEST.- Galarza, Maldonado, Ginni, Iriondo, Agreda, Rolando Vargas, Nilton, Romero, Díaz, Balmaceda y Bastida.

CHACO PETROLERO.- Zaya, López, Modesto, Aragón, Chávez, Mattoza, Liendo, Alcoba, A. Flores, Meza y Rodríguez. Alternaron: Norberto Vargas y Hurtado.

Goles. Segundo tiempo: Díaz, a los 8; Meza, a los 35 y R. Vargas a los 42 minutos respectivamente.

Petroleros representará al país en el torneo "Recopa"

-Cochabamba, 14 (ESPECIAL). Petroleros de esta ciudad se clasificó campeón del torneo por la Copa "Ingavi" tras superar a Municipal de La Paz por 1-0. De esta manera el once "petrolero" obtuvo el derecho de representar a Bolivia en el campeonato por la "Recopa", evento que cuenta con los auspicios de la Confederación Sudamericana.

El partido de trámite discreto no llegó a conformar a los aficionados que se dieron cita en el estadio "Félix Capriles". En realidad Petroleros consiguió su objetivo de defender su límpio triunfo durante los 90 minutos pese al intenso pero inefectivo dominio del conjunto "edil".

El team paceño retornará mañana a su sede en la primera combinación del Lloyd Aéreo Boliviano.

INTERVENTOR DE FBF RECRIMINO A JUGADORES POR ACCIONES BRUSCAS

El Interventor de la Federación Boliviana de Fútbol, Gral. Eufronio Padilla, que ayer actuó como veedor oficial designado por la Confederación Sudamericana, se mostró muy molesto y contrariado luego del encuentro que protagonizaron Chaco-Strongest.

Padilla, visitó los camarines finalizado el cotejo y en tono enérgico recriminó a los deportistas de ambos conjuntos por el hecho de haber protagonizado actos bochornosos y jugado con notoria mala intención y brusquedad.

El Interventor, expresó que en el partido de ayer por lo menos cuatro jugadores merecían la expulsión, factor éste que de haberse concretado perjudicaría notablemente a los representativos nacionales en la actual competencia por la copa "Libertadores de América".

El máximo dirigentes -ratificado hace días, pese a su renuncia irrevocable- instó a dirigentes y técnicos para que inculquen a sus respectivos jugadores un mayor sentido de responsabilidad en sus actos y por consiguiente un elevado respeto al público, que por supuesto se lo merece.

Eufronio Padilla, fue categórico al declarar que espectáculos como los protagonizados ayer en el estadio "Hernando Siles" no le hacen ningún bien al fútbol nacional.

Mala la actitud de Matozza, que en el camarín de Chaco, quiso entablar polémica con Padilla, tras que intervenir el presidente de la entidad "albiverde". -Donato Során- para tratar de disimular algo que hubiese sido por demás injustificado.

EL PRIMERO.- Centro de Bastida y cabezazo bien dirigido de Díaz ante la impotencia de Germán López que quedó parado. Primera conquista de los aurinegros.

TECNICO SANCHEZ LLEGA HOY PARA EL CLUB BOLIVAR

-Esta noche en el vuelo, de Braniff International llega de Paraguay el técnico Vicente Sánchez que fue contratado por Bolívar para dirigir la primera división y divisiones inferiores conjuntamente con el ex-crack del fútbol boliviano, Víctor Agustín Ugarte.

Mario Mercado, presidente del elenco "celeste" nos proporcionó anoche esta información señalando que el directorio que preside inicia con la llegada del entrenador una nueva etapa para hacer de Bolívar una institución con la mentalidad de lograr el título nacional y ganar el derecho de jugar en la próxima versión de la Copa "Libertadores de América".

En el transcruso de las próximas horas el técnico paraguayo conjuntamente el comité de fútbol y el directorio del club estudiarán la contratación de jugadores para el primer equipo.

Se sabe que desde el 10 de marzo se iniciarán en forma normal los entrenamientos con el equipo conformado por jugadores nacionales de jerarquía como Cayo, Rojas, Rada, Costa, Galarza y Blacutt, jugadores juveniles contratados en el último nacional y tres valores de verdadera jerarquía.

PEÑAROL SUPERO A RIVER PLATE

-Montevideo, 14 (AFP).- Peñarol del Uruguay derrotó anoche por 3-0 a River Plate de Buenos Aires dentro del torneo denominado "Dos ciudades" que se juega simultáneamente en Montevideo y Rosario, provincia de Santa Fe - Argentina.

Participan en el certamen los ganadores de los últimos torneos amistosos jugados en las dos ciudades: Peñarol y Nacional, uruguayos, y Newell Old Boys y River Plate de la Argentina.

Peñarol se prepara para intervenir en la Copa Libertadores de América.

Valencia sigue de líder en el certamen español

-Madrid, 14 (AP) - Valencia consiguió un 1-0 en terreno contrario frente a Málaga hoy, con lo que sigue de líder y dio un buen paso en sus aspiraciones al título de "Liga Española de Fútbol".

Atlético de Madrid continuó también segundo en la clasificación con un punto menos que Valencia después de superar a Español de Barcelona 3-0 mientras que Barcelona descendió a cuarto lugar al caer ante Real Madrid -0-1 en el doble duelo entre los equipos de ambas ciudades.

Esta vigésima segunda jornada vio también el triunfo del Atlético de Bilbao sobre Elche 2-0, con lo que los "leones" vascos se sitúan terceros por mejor cociente de goles que Barcelona, ambos con tres puntos menos que Valencia.

Valencia jugó con serenidad y calidad técnica, frente al entusiasmo empleado por Málaga.

El gol que daría la victoria al equipo levantino no vino, empero, hasta el minuto 32 de la segunda parte, siendo obra del interior izquierdo Pellicer.

CLUB DE TENIS SANTA CRUZ

llama a propuestas para la atención de Bar y Comedor en su nueva Sede Social a inaugurarse el próximo 6 de marzo.

Plazo de presentación: miércoles 24 de febrero de 1971. Para pliego de especificaciones dirigirse al Club de Tenis, Casilla Nº 514 o en su Sede Social de Villa San Luis - Santa Cruz.

Universitario y Cristal empataron 0 a 0 en cotejo de mucha vehemencia

Lima Feb. 14 (AFP).- Más vehemencia y nervios que fútbol hubo en el partido que, por la copa "Libertadores ", empataron aquí anoche a cero el campeón y el sub-campeón peruanos, Sporting Cristal y Universitario de Deportes.

Dada la importancia del cotejo, los jugadores se esmeraron en un match nervioso, enredado y lleno de fricciones, factores por los cuales ambos conjuntos no alcanzaron su habitual nivel de juego.

Cristal y Universitario deben disputar la eliminatoria con Boca Juniors y Rosario Central de la Argentina, motivo por el cual vino a "espiar" el partido el entrenador boquense José María Silvero.

El visitante dijo que los cuatro participantes en este grupo, el primero de las eliminatorias, tienen iguales posibilidades para clasificarse.

Tras precisar que el desarrollo del partido no fue de alta calidad, dijo que Universitario mostró un mejor planteamiento ofensivo que Cristal, llegó bien con los contragolpes, pero sin culminar en la zona de definiciones.

Le gustaron Challe, Cruzado y Chumpitás, en Universitario y Mifflin con Quezada, en Cristal; también reveló haber sacado algunas conclusiones que le servirán para cuando Boca enfrente a los dos conjuntos nacionales.

A los 31 minutos de la etapa complementaria, el árbitro Edison Zy, de gran actuación, expulsó a Cruzado, de Universitario y del Castillo, de Cristal. Ambos serán suspendidos por lo menos una fecha y no podrán jugar frente a Rosario Central.

El encuentro fue presenciado por 26.150 espectadores y transmitido por televisión, se recaudaron 1.565.500 soles.

Sporting Cristal, jugó con: Rubiños, Campos, La Torre, Mellán, Elías, del Castillo, Mifflin, Quezada, Prisco, Gonales y Gallardo. Universitario lo hizo con: Correa, Gonzales, Lafuente, Chumpitas, Salas, Cruzado, Jurado, Muñante, Challe, Rodríguez y Balletti.

Strongest envía hoy 80 mil pesos

-The Strongest recién enviará hoy mediante el Interventor, Gral. Padilla la suma de 80 mil pesos por la transferencia del jugador Jorge Jiménez al club Wilsterman.

No se había hecho efectivo el envío en los días anteriores por no haber disponibilidad de fondos en el club "atigrado" pero ayer el presidente, Rafael Mendoza anunció que hoy se hará efectiva la operación de transferencia ya que el propio Interventor llevará el cheque por la cantidad indicada líneas arriba para cerrar el trato.

La llegada del jugador Jiménez se producirá en el transcurso de mañana, ya que según declaraciones del propio jugador dijo que llegaría esta semana a La Paz.

Nápoli ganó al Foggia y está segundo en certamen italiano

-Roma, 14 (AP) - Apuntalados por sus dos astros brasileños, Nápoli superó a Foggia por 3-0 en campo del perdedor y conservó su segundo lugar en las posiciones compartido con Internazionale de Milán. Ambos tienen 26 puntos.

Tanto Nápoli como Inter, que batió al visitante Bologna por 1-0, descontaron un punto de la ventaja que les lleva Milán, que tuvo que conformarse con un empate 1-1 en Génova con el entusiasta Sampdoria.

Milán, sin embargo, todavía lleva una cómoda ventaja con 29 puntos.

Angel Sormani, el mejor valor del campo, y José Altafini, el otro delantero brasileño de Nápoli, anotaron sendos goles. El tercero fue logrado por el veterano medio izquierdo Ottavio Bianchi.

El centro delantero Roberto Boninsegna anotó el gol del triunfo para Inter frente a Bologna y encabeza ahora sin compañías la tabla de artilleros del campeonato con 15 puntos.

Sampdoria se puso en ventaja a los 15 minutos pero en un veloz contragolpe que rubricó el franco-argentino Néstor Combin con un certero cabezaso Milán igualó el marcador a los 31.

Resultados de la décimoctava fecha del campeonato italiano de fútbol (locales primero):

Fiorentina 1, Catania 1. Foggia 0, Nápoli 3. Internazionale 1, Bologna 0. Juventus 2, Verona 1. Lanerossi Vicenza 0, Roma 0. Lazio 1, Torino 0. Sampdoria 1, Milán 1. Varese 4, Cagliari 1.

Posiciones: Milán 29 puntos; Nápoli e Internazionale 26; Juventus 21; Bologna 20; Cagliari 19; Roma 18; Torino 17; Foggia 16; Verona, Sampdoria, Lanerossi y Varese 15; Fiorentina 14; Catania y Lazio 11.

Banco do Brasil S.A. La Paz

Concurso "Copa Libertadores de América"

$b. 5.000,oo (Bs. 5.000.000,oo)

LOCAL	VISITANTE	RESULTADO	FECHA
1.- Choco	The Strongest		14-II
2.- Nacional	Peñarol		2-III
3.- Choco	Nacional		6-III
4.- The Strongest	Nacional		7-III
5.- Choco	Peñarol		13-III
6.- The Strongest	Peñarol		14-III
7.- Peñarol	Choco		19-III
8.- Nacional	The Strongest		20-III
9.- Peñarol	The Strongest		22-III
10.- Nacional	Choco		23-III
11.- The Strongest	Choco		28-III
12.- Peñarol	Nacional		30-III

Nombre y apellido _____
Libreta de Ahorros Nº _____
Dirección _____

Banco do Brasil S.A. La Paz

$b. 5.000,oo (Bs. 5.000.000,oo)

LOCAL	VISITANTE	RESULTADO	FECHA
1.- Choco	The Strongest		14-II
2.- Nacional	Peñarol		2-III
3.- Choco	Nacional		6-III
4.- The Strongest	Nacional		7-III
5.- Choco	Peñarol		13-III
6.- The Strongest	Peñarol		14-III
7.- Peñarol	Choco		19-III
8.- Nacional	The Strongest		20-III
9.- Peñarol	The Strongest		22-III
10.- Nacional	Choco		23-III
11.- The Strongest	Choco		28-III
12.- Peñarol	Nacional		30-III

¡Peso ahorrado... es Peso ganado!

Banco do Brasil S.A.

Solicite el reglamento en las oficinas del Banco Do Brasil