agua de colonia
Carla Lorena
aroma de frescura: limón

PRESENCIA

AÑO XVIII - No. 4.554 - LA PAZ, BOLIVIA, MIERCOLES DE UNIDAD DE 1969 - 16 PAGINAS - $b. 0.50

BIBLIOTECA DEL BANCO CENTRAL DE BOLIVIA

agua de colonia
Carla Lorena
aroma de frescura: limón
tres tamaños

MUEREN 13 PERITOS FRANCESES ATOMICOS EN ACCIDENTE AEREO

-ABUENAS, FRANCIA, 21 (AP).- Trece de los peritos atómicos franceses de más jerarquía perecieron hoy en un accidente aéreo.

La lista de muertos incluye al Subjefe de Estado Mayor de las Fuerzas Armadas, Contralmirante Landrín, y un grupo de peritos nucleares militares y civiles especializados en armas atómicas y la producción de energía atómica.

En total perecieron 21 personas al caer a tierra el jetmotor Nord 262 de la Fuerza Aérea en el sur de Francia en medio de niebla y nevado en un vuelo de París a la planta atómica de separación de isotopos en Pierrelatte.

La planta en Pierrelatte produce las cargas para las armas nucleares francesas.

Entre los altos funcionarios que perdieron la vida figuraron el general ingeniero Edouard Billion.

CONFERENCIA DE PRENSA.- París, 21 (AP).- El Presidente Georges Pompidou es visto respondiendo a las preguntas de los periodistas, en una conferencia de prensa que se realizó en el Palacio del Elíseo, hoy, en París. (RADIOFOTO AP exclusiva para PRESENCIA)

Negociaciones en fase final:

En tres años, se instalaría la fundición de antimonio

Las negociaciones para materializar un nuevo proyecto que fortalezca la naciente industria metalúrgica del país, están llegando a su fase final. De esta manera, posiblemente para 1973, Bolivia tendrá su segunda fundición, la de antimonio.

Esta perspectiva mantiene un visible optimismo entre las autoridades del Ministerio de Minería y de la Empresa Nacional de Fundiciones (ENAF), en las cuales la opinión general es que, una vez lograda la fundición de estaño, "se ha empezado a correr en la metalurgia".

Portavoces de ese Ministerio informaron que las negociaciones preliminares que se han estado realizando con un delegado de la firma checoslovaca "Skoda-Export" han tenido éxito. En virtud de ello, mañana llegarán otros representantes de la misma firma, quienes permanecerán en el país durante quince días. "Pasadas estas dos semanas, es casi seguro que tendremos el contrato para la fundición de antimonio ya firmado", dijeron.

A modo de confirmar el interés de Checoslovaquia para financiar el proyecto, aquella empresa ha solicitado 30 toneladas de minerales de antimonio, a fin de procesarlos en sus industrias y determinar cuáles serán los métodos más apropiados para la fundición de Bolivia.

Como en el caso del estaño, el país es el segundo productor de antimonio en el mundo. El antimonio nacional, además, tiene una particularidad: se lo encuentra en bloques y no disperso, como generalmente ocurre con yacimientos de otros países.

INCIDENCIAS ECONOMICAS

El año pasado, la producción de antimonio fue de más de 13 mil toneladas, más o menos similar a la registrada en la gestión de 1969. Los datos correspondientes al penúltimo año valorizan las exportaciones en 11 millones de dólares. De esa cantidad, más o menos un millón fue para el Estado por concepto de regalías. Pero en 1970, las cotizaciones sufrieron serias bajas.

Las autoridades del Ministerio de Minería calculan que dicha suma se incrementará "substancialmente" con la fundición.

Con un costo aproximado de siete millones de dólares, la nueva industria producirá 6 mil toneladas anuales de antimonio fino y mil de aleaciones. La fórmula de financiamiento y pago es uno de los temas de la discusión con la firma "Skoda-Export."

La fundición dará lugar a otros beneficios, provenientes del factor multiplicador que surge con las inversiones en industrias básicas: si para la fundición de estaño se requieren alrededor de 500 toneladas anuales de carbón vegetal, para la de antimonio se necesitarán entre dos mil y tres mil más. Esto significa que la producción de carbón tendrá que aumentar por lo menos en un 50 por ciento, creando nuevas fuentes de trabajo e ingresos en otras regiones del país.

Con la nueva industria, además, se proyecta poner en marcha otra para producir cantidades industriales de ácido sulfúrico.

El 29 de este mes presentará credenciales el embajador checo, en virtud de las relaciones existentes con Bolivia. En esferas oficialistas, se considera que para esa fecha 6 días inmediatamente posteriores, se habrá suscrito el contrato.

Allende firmará hoy un proyecto para crear tribunales populares

-SANTIAGO DE CHILE, 21 (AP). El presidente Salvador Allende firmará mañana su proyecto para crear los llamados " tribunales vecinales " o populares, y ya se ha desatado una profunda polémica en torno a la iniciativa.

Un diputado demócratacristiano comparó los propuestos tribunales con las "Chekas" creadas en la Unión Soviética en los primeros tiempos de la revolución de octubre.

El proyecto, que parece destinado a una azarosa e incierta discusión parlamentaria, propone la creación de tribunales vecinales, al margen de la justicia regular.

Estarían integrados por tres miembros -- dos elegidos en votación popular y un tercero designado por el gobierno -- y funcionaría a nivel de barrios o comunas. Tendrían capacidad para aplicar diversas penas, desde encarcelamiento hasta simples amonestaciones, pasando por multas en dinero, cumplir trabajos en favor de la comunidad, y otros.

Las críticas al proyecto son variadas. Numerosas voces han advertido que se convertirían "inevitablemente " en un instrumento de soplonaje y espionaje en beneficio del gobierno.

Otros, aseguran que su instauración sería el final de la justicia chilena.

La propuesta de los tribunales vecinales o populares ha coincidido con una intensa campaña de círculos políticos y periodísticos de izquierda e incluso del gobierno, contra la justicia y en especial, la Corte Suprema, por haberse ésta negado a desaforar a un senador derechista.

El calificativo de "Justicia Clasista", es el más utilizado en esa campaña.

El Subsecretario de Justicia, José Antonio Viera Gallo, citó algunos de los casos en que podrán actuar los tribunales populares o vecinales: "conflictos entre vecinos; fijación de precios en almacenes y otros negocios, conflictos menores del trabajo, infracción a la ley de instrucción primaria obligatoria, maltrato a la esposa, abandono del hogar, maltrato a los hijos, y otras".

También mencionó : provocar ruidos molestos en la noche, problemas creados por ebrios, insultos, agresiones inmotivadas, ensuciar calles.

Advirtió que "todo esto, naturalmente, mientras se trate de delitos menores, y en tanto no se invada el campo de atribuciones de otros tribunales....."

El fallo de estos tribunales sería inapelable, salvo en los casos en que dictaran penas privativas de libertad.

Algunas penas que podrán emitir estos tribunales, han sido anticipadamente consideradas "humillantes " por algunos detractores. Entre ellas se menciona una que obligaría al castigado a limpiar gratuitamente, durante algunos domingos, las calles del distrito o barrio en que esté enclavado el tribunal. También se consultan reprimendas o amonestaciones en público.

Viera Gallo niega rotundamente eso, diciendo que "fundamentalmente se busca la rehabilitación.. La venganza y la humillación no pueden tener cabida" en la propuesta reforma.

Debido a que el proyecto oficial sólo se conocerá mañana, los partidos políticos de la oposición no se han pronunciado oficialmente aún, pero las críticas han arreciado. Se da por descontado que, si el Congreso aprueba el proyecto, será solo después de profundas modificaciones.

Edward Kennedy perdió su re-elección de Subjefe del bloque demócrata en Senado

WASHINGTON, 21 (AP).-- El senador Robert C. Byrd, un legislador casi desconocido, venció hoy al senador Edward M. Kennedy en la elección del Sub-jefe del bloque demócrata en el Senado, reemplazando a Kennedy en el cargo y asestando un golpe demoledor a su prestigio político.

Byrd comentó a los periodistas que lo irónico del caso es que él habría evitado el enfrentamiento si el Senador Richar Russell de Georgia hubiese fallecido antes del comienzo de la reunión partidista a mediados de la mañana.

Russell murió unas cuatro horas y media más tarde.

Byrd, que ha hecho carrera haciendo favores a sus colegas en el tercer puesto del bloque demócrata, superó a Kennedy por 31 votos 24 al efectuarse el voto secreto hoy poco antes de la convención del nonagésimo segundo Congreso de los Estados Unidos.

Kennedy entró en la reunión creyendo que contaba con 28 votos para retener el puesto que ganó dos años antes al vencer al senador Russell. B. Long de Louisiana por 31 votos contra 26.

Este total hubiera sido justo lo suficiente para triunfar debido a que hay 55 senadores demócratas en el Congreso actual.

Byrd comentó a los periodistas, "soy conocido como persona cautelosa para contar votos" y dijo que no se decidió a postularse hasta que tenía la seguridad de contar con 28 votos.

El vigésimo octavo, reveló, fue un voto por poder que le dio Russell desde el hospital militar Walter Reed, donde estaba enfermo de muerte.

Byrd añadió que si Russell hubiese fallecido esta mañana no se habría postulado, puesto que su total habría bajado a 27.

En las fotografías (arriba) aparecen, a la izquierda, el Senador Robert C. Byrd, el nuevo Subjefe del Bloque Demócrata en el Senado, y a la derecha, el Senador Edward M. Kennedy, que fue reemplazado en ese cargo por Byrd.

Astronautas de Apolo 14 consideran que no se repetirán problemas de Apolo 13

CABO KENNEDY, FLORIDA, 21 (AP).-- Los astronautas del Apolo 14 confían que las modificaciones introducidas debido a la explosión en el Apolo 13 significan que su nave espacial será más segura que cualquiera de las anteriores que cumplieron misiones lunares.

Consideran además que el problema de la moral decaída en Cabo Kennedy ha disminuido y no significa un riesgo para su misión, que comenzará dentro de diez días, el domingo 31 de este mes. En meses recientes habían expresado su preocupación por la moral del personal en el centro espacial.

El comandante del Apolo 14, Alan B. Shepard, expresó hace poco; "me parece que la gente en Cabo Kennedy, igual que todo el mundo en la industria aero espacial, está preocupada por las cesantías y las economías. Pero la moral es buena ahora y no pensamos que pueda afectar a nuestro vuelo".

Shepard, Edgar D. Mitchell y Stuart A. Roosa, dijeron en entrevistas recientes que estaban satisfechos con la nave.

Roosa dijo que "tenemos una nave mejor ahora y sin duda mejor que el Apolo 13. Hemos conjurado totalmente el peligro de que se repita el problema del Apolo 13."

Mitchell comentó "tenemos una nave más perfecta ahora".

Shepard señaló que cualquier vuelo espacial entraña peligros "y procuramos no engañarnos al respecto" pero que los nuevos equipos en el Apolo 14 mejoran las probabilidades de éxito.

El Apolo 13 se encontraba a 328.000 kilómetros de la Tierra y se acercaba a la Luna en abril pasado cuando explotó un tanque de oxígeno en la nave de mando, privándolo de la mayor parte de su Oxígeno y energía eléctrica.

CANDIDATO, Helsinki, 21 (AP) El jefe de la delegación finlandesa a las Naciones Unidas, Embajador Max Jakobson, es el primer candidato para suceder a U Thant, como Secretario General de las NN.UU. Después de que Jakobson anunció, el lunes, que se retirará de su puesto actual en diciembre, fue apoyado por los delegados de Noruega, Suecia, Dinamarca e Islandia. (RADIOFOTO AP exclusiva para PRESENCIA)

La URSS se convertirá en mayor productor petrolero

-MOSCU, 21 (AP).- La Unión Soviética se propone convertirse en el mayor productor de petróleo del mundo, según dice el jefe de la industria petrolera del estado, y vaticina que Rusia alcanzará a Estados Unidos en producción dentro de cuatro años.

Entrevistado por el semanario " Gaceta Literaria", Vasilentin D. Shashin, Ministro de Producción Petrolera, dijo que "potencialmente somos la primera nación petrolera del mundo ".

Indicó que la Unión Soviética se propone cumplir con ese potencial y añadió que la industria petrolera es desarrollada para convertir al país "en el primer productor del mundo ".

"Para fin del mes próximo, nuestro sueño de producir un millón de toneladas podría ser realizado", dijo. Declaró que la diferencia entre la Unión Soviética y Estados Unidos, que produce 470 millones de toneladas por año, será borrada "en los próximos tres o cuatro años ".

Dijo Shashin que los recursos petroleros de la Unión Soviética son enormes, con 68.000 millones de toneladas de reservas conocidas y reservas probables de 300.000 millones de toneladas, una tercera parte de las mismas bajo aguas territoriales soviéticas.

HOSPITALIZADO.- Kansas City, 21 (AP).- Esta es una foto del ex Presidente Harry S. Truman, que fue hospitalizado hoy en Kansas City. Su médico dijo que el estado del ex Presidente era muy débil. Truman tiene 86 años. (RADIOFOTO AP exclusiva para PRESENCIA)

En Santa Cruz

Restituirán locales de USIS Y CBA

-Santa Cruz, 21 (PRESENCIA) El Gobierno ha ordenado a las autoridades de la fuerza pública en esta ciudad a devolver las dependencias del Centro Boliviano Americano y USIS, intervenidas por los universitarios el lunes 11 y custodiadas en la actualidad por la COD.

En la policía se informó que no fue posible hacer la entrega porque no están en esta ciudad personeros que tenían a su cargo la administración del centro binacional. Se indicó que se encuentran en el exterior.

Perú apoya a Ecuador en lucha por defender soberanía marítima

-LIMA, 21 (INTER PRESS SERVICE).- El Presidente Juan Velasco Alvarado y el canciller Edgardo Mercado Jarrín, expresaron el decidido respaldo peruano a Ecuador y anunciaron que "el Perú apoyará cualquier medida para defender a Ecuador en su lucha por hacer respetar su soberanía sobre las 200 millas y para bloquear las amenazas de presiones económicas norteamericanas".

"Nosotros tenemos que respaldar al Ecuador. Está luchando en estos momentos por su poder soberano. Nosotros estuvimos en el mismo caso y, por lo tanto, el Perú está moralmente obligado a apoyar cualquier medida que tome Ecuador", declaró el presidente Velasco Alvarado, al concluir la presentación de credenciales de los embajadores de Hungría y Yugoeslavia.

Añadió luego que todos los países de América Latina aprobaron en Viña del Mar los principios sugeridos por el gobierno peruano, de rechazar toda forma de presión o coacción sobre los estados latinoamericanos que pretenda imponerles criterios adversos a los intereses de sus pueblos".

Cuando los periodistas que asistieron a la ceremonia de entrega de credenciales mencionaron las declaraciones de un vocero del departamento de estado que calificó la posición del Perú y Ecuador como " descorazonante", el Presidente peruano replicó: "Ellos pueden considerar el problema como les parezca, tal como nosotros podemos calificar la actitud de ellos, pero nosotros no vamos a atrevernos a decir semejante barbaridad"....

Luego comentó sobre la posibilidad de que se intente aplicar sobre Ecuador la Enmienda Pelly.

En Santiago de Chile

Senador demócrata cristiano denuncia actos oficiales contrarios a prensa

SANTIAGO DE CHILE, 21 (AP).- El senador demócrata cristiano Juan Hamilton denunció presiones y amenazas del gobierno contra órganos de prensa que no le son adictos.

En una conferencia de prensa, el senador, uno de los principales líderes de su partido, citó algunos casos ocurridos recientemente; dijo que se presiona a las radioemisoras con los avisos de empresas estatales, y denunció que el canal estatal de televisión no respeta la ley que ordena otorgar derecho de réplica a los partidos de oposición. "...Todas las radios importantes han sido, en alguna forma, sometidas al gobierno, mediante presiones, o el arbitrio de negarles u ofrecerles propaganda de organismos fiscales", dijo el senador.

Denunció que existe una comisión especial, dedicada a esa labor con respecto a las radioemisoras.

Luego recordó que la empresa editora Zig-Zag, la principal del país, "está siendo objeto también de un fallo que la empresa se declara en la imposibilidad de cumplir".

En un reciente conflicto laboral en la empresa Zig-Zag, un funcionario arbitral del gobierno dictó un fallo que impone a la gerencia una serie de exigencias económicas que, según los funcionarios de Zig-Zag, "llevarían a la liquidación de la empresa".

Los aumentos salariales que, según ese fallo, debería pagar, ascienden a más del 67 por ciento.

Ejecutivos de Zig-Zag, que son en su mayoría demócrata cristianos, han denunciado que el procedimiento utilizado contra la libertad de prensa, indicaron la intervención personal del presidente Salvador Allende.

Luego, Hamilton recordó que "El Mercurio", está siendo objeto, según reclama la empresa de una sistemática... persecución de las autoridades tributarias".

En días pasados, una nutrida delegación de inspectores de impuestos realizó una espectacular y publicitada visita inspectiva al edificio de "El Mercurio", el principal del país.

Después se determinó otra investigación, relacionada con supuestas irregularidades cometidas por el diario en la obtención de un préstamo en el exterior.

La gerencia del diario desmintió terminantemente las acusaciones y exhibió documentos para respaldar sus afirmaciones.

También se quejó del procedimiento utilizado en su contra, señalando que constituían una traba a su misión de informar libremente.

En un editorial el domingo pasado, el diario denunció directamente que las presiones ejercidas en su contra formaban parte de una "campaña concertada", y que estaban "dirigidas a suprimir uno de los soportes de la libertad de prensa en Chile".

En sus declaraciones, Hamilton hizo especial hincapié en criticar la actitud asumida por Augusto Olivares, presidente del Consejo Nacional de Televisión, que rige la televisión estatal, que funciona de un extremo a otro del país.

Hamilton dijo que constitucionalmente la televisión estatal no está al servicio ni del presidente ni del partido o los partidos de gobierno. Pero, dijo, actualmente está convertida en un instrumento de difusión política del gobierno.

Se quejó especialmente, de la reticencia por las autoridades de la televisión y en especial Olivares, a cumplir con la disposición que los obliga a conceder derecho a réplica a los partidos de oposición.-

Sin embargo, la semana pasada, los jefes de todos los partidos de la oposición, tuvieron a su disposición la red nacional, para contestar a un discurso del presidente Allende.

En Varsovia

Gierek prometió a obreros nuevos cambios políticos

-GDANSK, POLONIA, 21 (AP) El nuevo jefe de Polonia, Edward Gierek, dijo a los obreros de los astilleros que el ex jefe del partido, Wladyslaw Gomulka" y "su grupo", tenían la culpa por los sangrientos disturbios del mes pasado. Les prometió nuevos cambios políticos.

Eso se supo hoy por dos obreros de los astilleros de Gdansk que fueron escogidos por sus camaradas para entrevistarse con Gierek en Varsovia e informarlo de más de 20 quejas obreras que son causa de constantes trabajos lentos y paros en este puerto del Báltico. Es la primera vez que Gierek ha acusado a Gomulka por nombre por lo violentos motines en las ciudades norteñas de Polonia.

También apoya las conjeturas de que habrá más cambios en el Politburó que gobierna al país, después de la octava reunión en pleno del partido esperada la semana próxima.

Los delegados de los obreros dijeron que la labor en los astilleros eran normal hoy, después de la entrevista que sostuvieron con Gierek.

Los hombres de Gdansk, donde comenzaron los disturbios a causa de los aumentos en precios en los productos de primera necesidad que decretó Gomulka el mes pasado, presentaron a Gierek demandas -- las principales son:

-- Castigo de los culpables por el estancamiento económico del país.

-- Castigo de los culpables por ordenar a la milicia a disparar contra el pueblo.

-- Elección libre de sus representantes a los gremios obreros.

--Una prensa más libre "dentro de los intereses del estado".

-- Seguro de salud.

--Más viviendas y eliminación del impuesto sobre salarios por tiempo extra de trabajo.

BOLSA DE LONDRES

La Cámara Nacional de Minería informó que las cotizaciones de los minerales fueron las siguientes durante la mañana de hoy:

	MAXIMA	MINIMA	PROMEDIO
Estaño: L p/ton. métrica	1.446,00	1.438,00	1.442,75
c/dólar libra fina	157,13	156,37	156,76
Cobre: L p/ton. métrica	422,00	414,50	418,25
c/dólar libra fina	45,85	45,04	45,45
Plomo: L p/ton. métrica	108,25	107,25	107,75
c/dólar libra fina	11,76	11,65	11,70
Zinc: L p/ton. métrica	118,00	116,00	117,062
c/dólar libra fina	12,82	12,60	12,72

La Paz, enero 21 de 1971.

Misión Apolo-14.

Tripulantes de la nave serán puestos en cuarentena antes de su vuelo a la Luna

Los astronautas de Apolo-14 serán los primeros tripulantes de una nave espacial norteamericana que viaja a la Luna en ser puestos en cuarentena antes de que se inicie el vuelo.

Todos los astronautas que han ido a la Luna han tenido que estar en cuarentena por unas tres semanas, después de su regreso a la Tierra. Esto era para asegurar que los gérmenes que hayan podido adquirir en la Luna, no se esparcieran por la Tierra.

Los exámenes hechos a estos astronautas han fortalecido la opinión de que no existen microbios o "enfermedades en la Luna". Sin embargo, como precaución, los tripulantes de Apolo-14 tendrán que pasar por tal cuarentena después del vuelo.

El confinamiento de los astronautas de Apolo-14 antes del vuelo se ha instituido para protegerlos de agentes patógenos en la Tierra, que pudieran enfermarlos durante el vuelo o mientras se hallan en la Luna.

La necesidad de tal procedimiento se hizo patente por los hechos que procedieron a la misión de Apolo-13 en abril de 1970.

Dos días antes del lanzamiento, se ordenó que el astronauta Thomas K. Mattingly no participara en el vuelo, ya que había estado expuesto a contagio del sarampión. Temíase que Mattingly se sintiera mal durante el vuelo.

No hubo de sentirse mal, pero el incidente ha dado lugar a que los médicos hayan recomendado que los astronautas de Apolo-14, Alan B. Shepard, Edgar D. Mitchell y Stuart A. Roosa, permanezcan en sus lugares de adiestramiento en Cabo Kennedy, Florida, durante tres semanas antes del lanzamiento el 31 de enero.

Se permitirá que las esposas de los astronautas los visiten, pero no sus hijos. Los otros únicos contactos permitidos serán los médicos de los astronautas y unos cuantos técnicos. La tripulación sólo podrá mantenerse en contacto con el resto del mundo por medio de divisiones de vidrio y un sistema de intercomunicación.

Filtros colocados en los dos edificios que los astronautas utilicen para adiestramiento mantendrán el aire limpio, y la presión del aire en la zona de adiestramiento y vivienda mantendrá fuera el aire no filtrado, y posiblemente lleno de gérmenes, cuando se abra la puerta o si hay escapes.

Algunos observadores creen que la cuarentena previa al vuelo será una práctica normal en las misiones espaciales, y que la cuarentena posterior al vuelo se eliminará en los futuros viajes a la Luna.

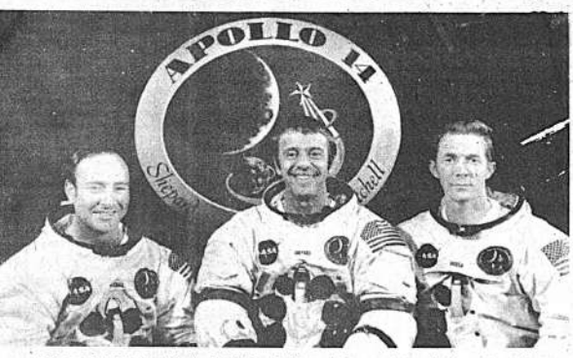

El Comandante de la misión Apolo-14, Alan B. Shepard, al centro; Stuart A. Roosa, izquierda piloto de la nave mando, Edgar D. Mitchell, piloto del módulo lunar, a la derecha, junto a su emblema de Apolo-14. El Comandante Shepard realizó el primer vuelo espacial tripulado de los Estados Unidos, el cinco de mayo de 1961. Se elevó en un cohete hasta una altura de 185 kilómetros en el espacio desde Cabo Canaveral (Ahora Cabo Kennedy), Florida, descendiendo 15 minutos más tarde en el Océano Atlántico, a una distancia de 483 kilómetros. Shepard accionó los controles manualmente para dirigir su nave espacial durante el vuelo.

Preocupación de Italia por el proteccionismo norteamericano

ROMA, 21 (IPS).- Se suceden en el Ministerio de Comercio Exterior italiano las reuniones para tratar los proyectos proteccionistas que estarfa a punto de aprobar el Senado de los Estados Unidos. En un encuentro convocado por el titular de la cartera Mario Zagari, los miembros del Consejo de Ministros examinaron la situación para delinear la estrategia de Roma en ese sentido. En los próximos días Zagari celebrará consultas con sus colegas de otros estados europeos.

En fuentes oficiales se comentó que el Ministro expuso el contenido de la política seguida por Italia en el Mercado Común Europeo y la preocupación generalizada por las nuevas intenciones proteccionistas norteamericanas. Zagari habría propuesto eventuales diálogos entre los principales damnificados sobre la base de contactos bilaterales y multilaterales.

Por su parte Mario Fedini, Subsecretario de Relaciones Exteriores expresó la necesidad de ilustrar a las autoridades comerciales norteamericanas sobre el deterioro que las leyes proteccionistas podrían provocar en las relaciones entre Washington y los países del mercado común. Estas habían que el punto haya sido tratado en la conferencia que han mantenido los Ministros de Finanzas y los gobernadores de los bancos centrales de seis naciones de la comunidad. Si bien la agenda de esta reunión, celebrada en La Haya, no preveía el tratamiento del problema, se supo que el Ministro del Tesoro italiano, Mario Ferrari Aggradi, introdujo la preocupación de su gobierno por diseñar una estrategia europea conjunta.

Aviso de Remate

El Señor Juez de Partido primero en lo Civil de la Capital Dr. Hector Mendoza Gonzales, ha señalado el día 27 de los corrientes a horas 15 para el verificativo del remate de una casa en la ciudad de La Paz, en la calle Blanco Kapac No. 331 de Propiedad de Inés Arias de Torres,- previo la base de su apreciación en juicio ejecutivo que le sigue Francisca Patiño de Ugarte por cobro de pesos.

NOTA.- El remate se efectuará en la puerta del Juzgado y los interesados deberán depositar el 10% de la indicada base en el Banco Central de Bolivia a la orden de este Juzgado.

Cochabamba 19 de Enero de 1971

Orlando Saavedra T.
Secretario del Juzgado de Partido 6o. en lo Civil de la Capital Cochabamba - Bolivia

COTIZACIONES MONETARIAS

Cotizaciones monetarias del día de ayer proporcionadas por la Casa de Cambios "La Paz" ubicada en la calle Bueno No. 88.- Teléfono 2-4849.

	Compra	Venta
Dólar Billete $b.		
Libra Esterlina		
Oro/	$b. 130.-	158.-
1 Dolar Cheque		
Bancario "	12.-	12,11
Escudo "	0.50	0.55
100 Soles "	22.-	24.-
1000 Cruceiros "	2.20	2.60
1000 Pesos Argentinos "	26.-	31.-

Aceptamos giros y remesas en pesos bolivianos sobre Cochabamba y Santa Cruz, sin comisión alguna.

La Paz, 21 de enero de 1971.

UNIVERSIDAD TECNICA DEL BENI

Aviso H.C.U. No. 01/71

CONVOCATORIA

Se comunica a los señores profesionales interesados en la docencia, que a partir de la fecha quedan abiertas las inscripciones para postular a las Cátedras de la Facultad de Zootécnica en las asignaturas de:

	HORAS SEMANALES.
Matemáticas I	6
MatemáticasII	6
MatemáticasII	6
Dibujo Técnico	4
Física	6
Topografía	6
Introducción a la Estadística	5
Metereología y Climatología	4
Sociología	3
Castellano	2
Idiomas I, II, II y IV (Inglés)	8
Panorama de la Realidad Nacional	2
Química General e Inorgánica	6
Química Orgánica	6
Botánica	5
Química Analítica	6
Bioquímica	6
Edafología	4
Fisiología Vegetal	4
Fertilidad de Suelos	4
Introducción a la Zootecnia	4
Biología	4
Zoología	6
Anatomía Animal I	6
Anatomía Animal II	6
Fisiología Animal	6
Genética	6
Microbiología I	6
Microbiología II	6

Bajo las siguientes bases.

1o.- REQUISITOS.- Los interesados deberán acreditar los siguientes documentos:
a) Datos de Identificación
b) Título Académico
c) Certificado de experiencia pedagógica
d) Curriculum Vitae refrendado con los respectivos certificados

2o.- EXAMEN DE COMPETENCIA: Que se aplicará en todas las asignaturas y cuyo rol se fijará oportunamente en el período comprendido del 8 al 20 de Febrero

3o.- PLAZO DE INSCRIPCION.- Hasta el día 25 del pte. a horas 17.30

4o.- LUGAR DE RECEPCION.- La Secretaría General de la Universidad, calle Cochabamba 666, Casilla No. 38 teléfono 371

5o.- Las informaciones complementarias se proporcionarán en la Secretaría General, en horas de oficina.

Trinidad, 6 de Enero de 1971

LA SECRETARIA GENERAL DE LA UNIVERSIDAD

CORPORACION MINERA DE BOLIVIA

Convocatoria a propuestas

Nºs. CC-20-70 y CC-25-70

Se invita a los señores representantes de las firmas ofertantes que hubieran presentado sus propuestas correspondientes a las Licitaciones:

CC-20/70 por 100 UNIDADES DE VEHICULOS
CC-25/70 por 1 TRACTOR DE ORUGAS

a presenciar el acto de apertura de las mismas el día jueves 21 de enero de 1971, a hs. 15, en el quinto piso del Edificio Comibol.

La Paz, 20 de enero de 1971

GERENCIA DE ADQUISICIONES

Agenda

PRESENCIA	Av. Mariscal Santa Cruz 1295	
Gerencia		Tel. 52172
Redacción		Tel. 41128, 40460, 51994
Publicidad		Tel. 52178
Contabilidad		Tel. 52643
Casilla		Nº 1451
Cajón Postal		Nº 3276

FARMACIAS DE TURNO DEL 16 AL 23 DE ENERO

SANTA ANA	Colón 479	Tel. 29420
VIDA NUEVA	Av. Ingavi de 1377	" 41425
SAN AGUSTIN	Jenaro Sanjinés 758	" -----
SANTA RITA	Max Paredes 944	" 27837
SEÑOR DE LOS MILAGROS	Av. Baptista 1164	" -----
6 DE AGOSTO	Av. Villarón 472	" 22580

TELEFONOS DE URGENCIA

Bomberos	Tel. 119
Asistencia Pública	Tel. 118-22111
Policía (DIC)	Tel. 110
Tránsito	Tel. 26148
Agua	Tel. 26621
Energía	Tel. 54357
Teléfonos (reclamos)	Tel. 113
Informaciones	Tel. 104
Señorita Hora	Tel. 117
Larga distancia exterior	Tel. 53907/09
Interior	Tel. 20402/05
Hospital de Clínicas (central)	Tel. 22811/22812

FLOTAS

TRANSPORTES UNIVERSO	Av. Montes 638	Tel. 42831
TRANSPORTES SAMA	Murillo esq. Graneros	Tel. 28462
ANDINO	León de la Barra 360	Tel. 20471
BERMEJO	Av. Pando 148	Tel. 28981
CONTINENTAL	Av. Montes 675	Tel. 29065
COPACABANA	Av. Montes 620	Tel. 20372-40941
LAURO	Av. Camacho 1223	Tel. 27677
TRANSPORTES PILCOMAYO	Figueroa esq. Tiquina	Tel. 22858
DIANA	Pl. San Francisco 500	Tel. 26376
ALIAGA	Av. Montes 700	Tel. 21810
URUS	Boto 194	Tel. 50793
TRANSPORTES SAN CRISTOBAL	Plaza Alexander Nº 190	Tel. 27775
FLOTA YUNGUEÑA	Av. Tejada Sorzano Nº 34	

EMPRESAS AEREAS

LLOYD AEREO BOLIVIANO		Tel. 54649, 53132, 53759, 51155, 51163, 59053
LUFTHANSA		Tel. 27677-20381
AEROLINEAS PERUANAS		Tel. 27091
AEROLINEAS ARGENTINAS		Tel. 50792
BRANIFF INTERNATIONAL		Tel. 53905
AVIANCA		Tel. 43005-40843
AIR FRANCE		Tel. 51740
LAN		Tel. 28536
KLM		Tel. 42965
PAN AM		Tel. 54517-41863-28397
BOA		Tel. 26387
VARIG		Tel. 21540
ECUATORIANA	Av. 16 de Julio 1800	Tel. 54472
IBERIA	Edificio Petrolero	Tel. 20373-24379
ALITALIA	Av. Mariscal Santa Cruz 1322 4to. piso	Tel. 23494
SWISSAIR		Tel. 55317
ESTACION CENTRAL		Tel. 52510-53511
ESTACION GUAQUI		Tel. 26842

CLUB DE LEONES DE LA PAZ

Entrega de premios

Rifa de Navidad 1970

DÍA: SABADO 23 A HS. 12.
LUGAR: PLAZA VENEZUELA

Rogamos a los beneficiarios apersonarse con sus boletos al sitio y hora indicados.

LISTA DE PREMIOS

1o.- Premio No. 158100	11o.- Premio No. 125469
2o.- Premio No. 155537	12o.- Premio No. 129816
3o.- Premio No. 143110	13o.- Premio No. 127054
4o.- Premio No. 150891	14o.- Premio No. 159628
5o.- Premio No. 115730	15o.- Premio No. 121713
6o.- Premio No. 153032	16o.- Premio No. 139889
7o.- Premio No. 140523	17o.- Premio No. 159902
8o.- Premio No. 139915	18o.- Premio No. 150187
9o.- Premio No. 155833	19o.- Premio No. 144079
10o.- Premio No. 161196	20o.- Premio No. 167356

Universidad Mayor, Real y Pontificia de San Francisco Xavier

COMUNICADO

Por acuerdo de la Junta de Almonedas de la Universidad y a solicitud de varios interesados se amplía el plazo de presentación de las propuestas para alquilar el Teatro Gran Mariscal de Ayacucho, hasta el día lunes, primero de febrero del año en curso, a horas 12.

Los interesados deberán presentar sus propuestas en sobre cerrado y cumplidas todas las condiciones de ley, en la Secretaría General de la Universidad, donde podrán solicitar, igualmente, el pliego de condiciones correspondientes.

Sucre, 11 de enero de 1971

Fdo. Dr. Franz Barrios Villegas,
SECRETARIO GENERAL a.i.
DE LA UNIVERSIDAD.

CONSTANCIO KILOWATT INFORMA

Como saben mis amigos y abonados, contínuamente hago esfuerzos por ampliar y mejorar los servicios eléctricos de la ciudad, y para ello, necesito algunos cortes de corriente:

DIA: VIERNES 22 DE ENERO DE 1971
ZONA: *Edificio Asbún, calles Mercado-Yanacocha y adyacentes.*
HORA: 12:30 a 13:30

Tengo la autorización municipal correspondiente y ruego a mis abonados que comprendan que este pequeño inconveniente que les causo (*) se debe a mi afán de ofrecerles un servicio eléctrico cada vez mejor.

COMPANIA BOLIVIANA DE ENERGIA ELECTRICA S.A.

Bolivian Power Company Limited

(*) Sintonice mis programas de Radio:

Radio Universo: No ticiero a las 21.30

"NO HAY DESARROLLO SIN ALFABETIZACION"

CORPORACION MINERA DE BOLIVIA

Empresa Minera Corocoro

Llamamiento a Propuestas

Se convoca a propuestas para la atención de la Casa de Huéspedes (Staff House) y el comedor de la misma.

Las propuestas deberán presentarse en la Secretaría de la Gerencia (Empresa Minera Corocoro), hasta el día 23 de enero del presente año, en sobre cerrado que indique claramente en la parte superior, la siguiente leyenda: PROPUESTA PARA ATENCION CASA DE HUESPEDES.

Los interesados pueden recabar mayores informaciones en el Departamento de Bienestar Social.

Corocoro, 5 de enero de 1971.
p. EMPRESA MINERA COROCORO

Fdo. Roberto Lamadrid C.
SUPERINTENDENTE DE NEGOCIOS

Fdo. Gonzalo Wieler T.,
GERENTE

INSTITUTO INTEGRAL DE EDUCACION "PRINCIPE DE PAZ"

SOLIDA EDUCACION MORAL, ESPIRITUAL, INTELECTUAL Y PROFESIONAL AL SERVICIO DE BOLIVIA

INSCRIPCIONES ESCOLARES 1971 – LOCAL: JUAN DE LA RIVA 1567

SECCION DIURNA.- Clases mañana y tarde: KINDERGARTEN, BASICO (Primaria) 1o, 2o, 3o, 4o y 5o. INTERMEDIO 1o, 2o, y 3o, MEDIO 1o, 2o, 3o, y 4o. Grados.
SECCION VESPERTINA- INTERMEDIO 1o, 2o y 3o. MEDIO 1o, 2o, 3o y 4o. Grados.- PENSION MENSUAL $b. 26.- desde la fundación del Instituto.
INGLES INTENSIVO.- Desde Kindergarten, a cargo de profesores extranjeros.- PROFESORADO PROFESIONAL SELECTO.
IMPORTANTE: Unico establecimiento de la República que cuenta con DOS PROFESORES POR CURSO Y POR MATERIA EN CASTELLANO, MATEMATICAS, FISICA Y QUIMICA de 1o. Intermedio a 4o. Medio. -BECAS: El Instituto concede una beca por cada 4 hermanos inscritos, independientemente de las becas del Ministerio de Educación.
HORARIO DE INSCRIPCIONES: SECCION DIURNA para todos los cursos y ciclos MAÑANAS 9 a 12 m. TARDES 14 a 18. SECCION VESPERTINA 18 a 21,30.- LOS POSTULANTES NUEVOS DEBEN RESERVAR SU MATRICULA CON ANTICIPACION.

PRESENCIA

DIRECTOR HUASCAR CAJIAS
SUB-DIRECTOR RENAN ESTENSSORO
GERENTE ARMANDO MARIACA

El separatismo y Santa Cruz

El gobierno se ha sentido alarmado, al extremo de haber enviado una comisión para que realice investigaciones en el propio lugar, por denuncias en sentido de de que en Santa Cruz se está gestando un vasto movimiento separatista.

Conviene comenzar anotando que sindicaciones de ese tipo se han lanzado numerosas veces, inclusive por las autoridades, contra varios departamentos. El que posteriormente se haya renunciado a la tarea de probar como se debe tales sindicaciones, ha demostrado su inconsistencia. Se ha tratado, generalmente, de un arma de lucha política -tan baja de nivel se halla ésta entre nosotros-, para aniquilar el adversario o atemorizarlo, para poner un dique desesperado a algunas peticiones regionales o para lanzar a unos grupos contra otros, creando suspicacias entre ellos. Se ha hablado de separatismo cruceño, tarijeño, potosino, etc. Las bases para hacer tales afirmaciones oficiales han sido deleznables: alguna persona que lanza ideas confusas, volantes que circulan anónimamente, el deseo -algo trasnochado- de crear una bandera departamental, etc. Razones como esas no pueden servir de fundamento serio a ninguna sindicación tan grave.

No sería raro que haya habido ahora alguna opinión, si no separatista, lo suficientemente confusa para merecer varias interpretaciones, una de ellas, precisamente la separatista; tampoco extrañaría que haya preparativos para un golpe -como, más o menos vagamente los ha habido siempre y en todo el territorio nacional-; si agegamos a tales antecedentes el muy grave de nuestras desconfianza, basada en nuestra historia, hacia las ambiciones de vecinos poderosos, podemos explicar en algo la inquietud de las autoridades.

Pero, en cuanto a lo fundamental, consideramos que hay que partir de una base firme: la convicción de que Santa Cruz no es separatista ni lo quiere ser; que se halla integrada a Bolivia, cuyos momentos felices y desgraciados ha compartido; que esa tendencia la demostró cuando aquellas zonas estaban a un mes de viaje del valle o del altiplano, cuando defendió con sus hombres, sin apoyo oficial, nuestras fronteras del oriente y cuánto hizo lo mismo en el Acre. Una tendencia de siglos no ha desaparecido ahora. Ni siquiera creemos que alguna proclama separatista -si realmente existe como tal- haya arrastrado a sectores de población, cualquiera sea su posición política, social o económica. No creemos que haya real peligro, como no sea el que deriva de lanzar sospechas que pueden recaer sobre todo un pueblo y causar reacciones incalculables.

De cualquier modo, las autoridades están en la obligación de dar un informe claro sobre las investigaciones ordenadas, porque el simple hecho de que se las haya autorizado da a entender que hubo sospechas serias, cuya naturaleza tiene que esclarecerse. Y que no pierdan la serenidad, a fin de evitar la repetición de hechos lamentables. Nos referimos concretamente a lo sucedido hace un par de lustros cuando, so pretexto, entre otras razones, de reprimir el separatismo -que se comprobó inexistente- se dio un gran aliento a la incomprensión interna a través de una invasión que culminó con los asesinatos de Terebinto.

Escasez de locales escolares

Durante el presente año lectivo escolar, se afrontará de nuevo el problema del déficit de locales escolares, que tantos y a veces graves conflictos ha suscitado por la presión de los estudiantes al demandar a las autoridades correspondientes su rápida solución Las mismas demandas traducidas en manifestaciones estudiantiles, no siempre pacíficas, pueden presentarse no bien se inauguren las labores escolares. El crecimiento vegetativo de la población en edad escolar, que no está en relación al ritmo de construcción de locales, agrava el problema que, según informes oficiales, asume características muy difíciles en La Paz y Santa Cruz. Las nuevas matrículas en éstas dos ciudades, como en otras muchas, es muy superior a la capacidad material de las aulas. A esto agregamos las condiciones deplorables en que se encuentran las labores de enseñanza primaria y media, tendremos un cuadro casi completo de las dificultades que encaramos, tanto por las limitaciones económicas del Estado como por ciertos desaciertos administrativos en los fondos por construcciones escolares.

Por el momento, el problema sólo tiene, a nuestro criterio, una solución parcial y transitoria: El empleo de todos los locales públicos y privados para que funcionando en tres jornadas absorban el creciente superávit de estudiantes. Ya varios colegios privados han llegado a acuerdos con el Ministerio de Educación y Cultura en sentido de ceder sus aulas al Estado en las jornadas en que no las utilizan. Es indispensable que estos acuerdos se generalicen, de modo que con esta cooperación se neutralicen los peligros que corre el normal desenvolvimiento de las actividades escolares durante el año lectivo que se iniciará a principios del mes entrante.

Creemos que mediante una estrecha cooperación entre los dos sectores encargados de la educación en el país, se puede revitalizar y mejorar su nivel. Hemos llegado por una serie de circunstancias a una situación que no puede ser encarada exclusivamente por el Estado. El aporte del sector privado es indispensable para hacer accesible la enseñanza a toda la población escolar del país. Por otra parte, dicha cooperación sería un paso de gran importancia para democratizar gradualmente nuestra educación e ir eliminando progresivamente lo que se califica de discriminación, cuyo síntoma más evidente está en las dificultades que encuentra el niño y el adolescente que recurren por razones económicas a los colegios fiscales.

FORMACION DOCENTE SUPERIOR

Una reunión de maestros de La Paz ha vuelto a insistir en la necesidad de que se cree una institución donde se puedan realizar estudios de Pedagogía en nivel superior, corregir los defectos de la corriente formación de los normalistas y preparar a los que han de ocupar cargos de directores y supervisores.

La petición es interesante y digna de ser estudiada y satisfecha. En efecto, es un hecho que, en buena medida, la educación nacional no progresa como se podría esperar, porque el personal no tiene la formación suficiente. Las normales todavía sufren de deficiencias administrativas y de planes -baste señalar que el número de materias enseñadas es muy superior al máximo recomendado por la Pedagogía, que en esas instituciones debería practicarse ejemplarmente-; no hay instituciones para dar formación especializada a directores e inspectores; no hay donde formar a los investigadores de nuestra realidad educativa, por lo cual carecemos de los datos imprescindibles para realizar una reforma basada en nuestras propias condiciones.

El gobierno no puede llevar a cabo estas funciones, es conveniente que lo hagan las universidades, sobre todo si estas deseen contribuir en un aspecto esencial al progreso de nuestro pueblo.

Estar al día

Por Arturo Uslar-Pietri

El habitante de la informe y compleja ciudad global, que es el mundo de hoy, lee su diario por la mañana y oye por la noche su noticiero de televisión. Se va a dormir después, beatamente con la sensación de haberse informado debidamente, de todo lo que pasa de importante en la humanidad. Siente que está al día.

Y. sin embargo, esta es una de las contradicciones y de las falacias más peligrosas de nuestra civilización. En nuestra actual situación no hay posibilidad real de que nadie esté verdaderamente al día. Puede que lleguen a su conocimiento, al través de los grandes medios de información de masas, todas las noticias importantes de lo que durante las veinticuatro horas anteriores ha acaecido en el globo terráqueo, pero esas noticias son, por su propia naturaleza, aisladas, inconexas, o superficiales. No puede comprender lo que significa un cambio de gobierno en Bolivia o una baja de la bolsa en Nueva York o una nueva proposición de paz en el Oriente Medio, sin contar con todo un marco de referencias que requerirían casi los conocimientos de un especialista. Tampoco puede alcanzar a saber lo que significa el Premio Nóbel otorgado a un bio-químico, ni el sentido verdadero de las últimas formas de las artes plásticas. Queda reducido a mero espectador perdido en la avalancha innumerable de las noticias.

Por lo demás, mucho de lo que ese hombre piensa y sabe va dejando de tener validez cada día. Una buena parte de la ciencia que aprendió en su tiempo de escolar es ciencia muerta o es ideología inactual y caduca. Sólo que él no ha podido darse cuenta, ni ha tenido siquiera la posibilidad de darse cuenta. Los conocimientos científicos y sus aplicaciones en todos los campos crecen con una proliferación vertiginosa. A los mismos científicos, especializados en estrechas ramas del conocimiento, les resulta abrumador mantenerse, informados de todos los nuevos hallazgos e hipótesis que ponen en duda o invalidan simplemente lo que hasta ayer era tenido por cierto.

Hasta hace cien años era relativamente posible la existencia de un hombre que abarcara casi todo el conocimiento humano. Un Tomás de Aquino en el siglo XIII, un Aristóteles en la Antigüedad, un Newton o un Goethe en tiempos más recientes, tenían en sus mentes la suma y la síntesis de todo cuanto el hombre sabía o podía saber. Había una ciencia suprema que todo lo abarcaba y explicaba qué era la filosofía. El último de los hombres que creyó saberlo y poderlo explicar todo fue tal vez Hegel o posiblemente Marx. Hoy no hay nadie que pueda sostener semejante pretensión y la filosofía misma se ha reducido a ser un sistema de preguntas fundamentales sin respuestas adecuadas o con dudosas respuestas.

Los grandes sabios actuales lo son en una limitada porción del conocimiento y por lo tanto de una manera incompleta y en cierto modo irrelevante. Se habla mucho en nuestros días de la brecha tecnológica y científica entre los pueblos desarrollados y los pueblos sub-desarrollados. Habrá que hablar también de la no menos grande brecha creciente entre el inmenso caudal de lo que el hombre llega a saber cada día en todo campo del conocimiento y lo que cada sabio conoce de una pequeña parcela. Se podría temer que vamos hacia el mundo incomunicable y babélico del desmasiado saber inabarcable.

Se estima que el número de libros publicados dobla cada veinte años. Desde la Biblia de Gutemberg en 1450 hasta ahora se han publicado cerca de treinta millones de libros y se espera que otro tanto se publique desde ahora hasta 1980. Se calculaba que para 1969 se publicaban más de cien mil periódicos científicos en el mundo en más de sesenta lenguas y que esta cifra tiende a duplicarse cada quince años.

No hay no sólo mente sino vida humana que pueda abarcar

(Pasa a la página 4)

El Dios de los tullidos

Fray Atanasio van Noenen, O.P.

Estos son los tiempos de los activistas. El progreso pregona a los fuertes que se mueven, a los vivos que rápidamente calculan las posibilidades que se ofrecen a los preparados para el salto adelante que, por fin, casi siempre es un asalto Los tiempos dinámicos exigen, como nunca antes, inteligencia, energía, ambición. Se juegan con espadas los pragmatismos en todos los estratos de la vida. El técnico y el perito son los hombres de la hora.

Escandalosa para el hombre moderno debe ser la figura de Cristo, rodeadada por los niños, los tullidos, los lisiados los inválidos, los cojos, los ciegos y sordos. ¿Con éstos quiere salvar la humanidad? Esto tenemos que aceptar ahora que el hombre se separa a sí mismo, transformando hasta su propio ser, acercándose en una lucha gigantesca a la superación de la enfermedad, de los defectos hereditarios, creador de su propia vida?.

¿Qué hay de Dios, si en las palabras de Nietzsche, "todo lo fuerte, lo valiente, osado, altivo, gallardo, soberano, se elimina del concepto de Dios, si éste paso a paso degenera en un símbolo de bastón para los cansados, de ancora de salvación para todos los que están por ahogarse; si Dios se vuelve Dios de pobres, pecadores, enfermos por excelencia, y no queda más que el "salvador", como atributo divino"?.

Pero son precisamente los duros, violentos e impetuosos los que cada vez frustan y defraudan las esperanzas de los pobres. Hoy, hasta para algunos comunistas, el comunismo es una gran desilusión. Al - "Gran Mogol" encontró el destacado poeta comunista, Wladimir Majakowski, ya en 1928, entre los ejecutivos del partido que con tanta devoción ensalzaba en sus poemas.

Hojeando más detenidamente por las páginas de la Biblia uno encuentra una frase tocante a Cristo que invita a una reflexión: "Me ha sido dado todo poder..." (Mt. 28:18), Este poder se revela en la preocupación de Cristo para con los débiles de la sociedad, los pobres y los enfermos: "Las multitudes quedaron sobrecogidas de temor y glorificaron a Dios por haber dado tal poder a los hombres", (Mt. 9:8).

Interesante es que la Biblia con sorprendente frecuencia. aplica la palabra "poder" a Cristo y este en relación con los impotentes e "inútiles".

¿Cuál es el atractivo de los débiles e indefensos que encantaba a Cristo? ¿Qué aporte podrían dar ellos para la reconstrucción de la sociedad humana? ¿Qué misterio encerraba el niño, el viejo, el enfermo?

Ante el niño y el enfermo, el absolutamente desamparado y expuesto, se abre lo Absoluto, se impone lo Absoluto a un mundo que lo ignora y niega obstinadamente. Esto da la razón de que Dios se hizo niño y amigo de niños.

De inmediato se confían intimidades que calientan el corazón. Experimentamos, en un mundo de ambiciones, la amabilidad de una sonrisa desarmante. Espontáneamente sabemos que existen realidades más importantes que la pasión del poder y su brutalidad. Se transforma el mundo; se humaniza la tierra. El Dios de los niños y enfermos es en la frase de Pedro realmente el "Jefe que lleva a la vida", (Hech. 3:15)

Se abren nuevas perspectivas de progreso, vistas de conquistas sin la necesidad de la destrucción, de bombas y balas... de derroche de energías, sólo para matar.

Los responsables en la política y los que quieren cambiar las estructuras por la violencia deberían mirar largamente a un niño, a un enfermo, un lisiado por una pelea política, y preguntarse, si este es el camino de la salvación.

¿Para qué la lucha sangrienta, si termina en una acumulación de dolores, si crecen los ríos de lágrimas y si gritos de la desesperación llenan el ambiente y nacen nuevos odios, todavía no conocidos y probados?

El niño es promesa- símbolo vivo de esperanzas. Ante el niño se dilatan las perspectivas y las condiciones de una vida en ascención bajo la ternural de manos que no hieren, sino ciudan, protegen y trabajan, de ojos que guardan y pechos que alimentan.

Si Sartre no podía ver y comprender los sufrimientos de los inocentes, lógico será, abstenerse de todo lo que podría ser causa de los sufrimientos de niños y aumentar el ejército de los pobres y heridos. Por esto, el Hijo del Padre se hizo niño y llevó todos los pesares humanos para clavarlos en la Cruz del Amor.

Esto no suena tan irreal, si uno considera que la mano del hombre está hecha, plasmada, para construir y el afán de construir nace de la esperanza. La esperanza humana ha sido engañada siempre por los brutales. Judas traicionó y vendió las esperanzas de una humanidad oprimida; Pedro, hombre de temperamento sanguíneo con tendencias coléricas, tenía que aprender duramente lo que lleva a la paz. El escéptico Tomas, tenía que tocar las llagas del amor y entonces podía abrir los ojos a valores hasta entonces para él desconocidos.

¿Sin (!) las lágrimas s niños y las llagas de los que sufren, la vida tendría sentido? Vivirfamos, sin remedio, en la superficie; nunca podríamos penetrar los arcanos de la vida. Por aburridos, los hombres cometerían suicidio, tal como no pocos en los países, donde se han organizado perfectamente las medidas de previsión social. Se hubieran cerrado todos los horizontes.

Cristo tenía el poder de cambiar, para los hombres, piedras en pan, como lo insinuó el diablo; pero pronto hubieran sentido como los judíos en el desierto, el fastidio y tedio de vida que mata el progreso. Una super-civilización de abundancia siempre termina en la auto-destrucción. Si en Bolivia, estamos en el proceso de civilización, según lo que dicen muchos entre nosotros, Europa y Norte-américa ya muestran síntomas de des-civilización.

Se necesita una "conversión" hacia los valores olvidados y perdidos de la existencia humana. Para un auténtico ¡ugo humano, el hombre de hoy tiene que surcar la corteza de exterioridad en una generación vendida al mercantilismo de oferta y consumo, esclavizada por la pasión del poder y perdida en la superficie de un mundo que ha despedido el arado para labrar las profundidades de la tierra humana.

Si en Cristo se revelaron las "alturas" divinas, en el Cristo, rodeado por los niños, cojos y lisiados, se revelan las "profundidades" humanas. De esta mina hay que sacar el oro, ante el que palidecen todos los DORADOS del mundo. Los sueños capitalistas y socialistas darán paso a la grandeza del hombre. Sería, por fin, el comienzo de un humanismo que merece este nombre.

Por esto, alberga Cristo con la sombra de su mano herida a los indefensos, como atrajo en torno de sí a los pequeñuelos. Esta es la escena pacífica y evángelica en un mundo de esperanzas que no serán ultrajadas.

DE TODO UN POCO

Protección al peatón

El tráfico de vehículos y peatones en nuestra ciudad es desordenado, quizá un reflejo de las muchas cosas que andan mal y que es necesario corregir. Existen una serie de dispositivos que no se cumplen y otras que resultan contraproducentes para el normal desplazamiento de máquinas y transeuntes. Se contempla en los reglamentos de tránsito exclusivamente los derechos del conductor, sin considerar que los peatones tienen también los suyos. No se ha pensado que el hombre de la calle está a merced de la máquina o de la irresponsabilidad de quien la conduce. Es algo así como un ser desvalido que por sus propios recursos debe defenderse en muchas oportunidades del furioso o desprevenido automovilista. Su vida está siempre en peligro.

Gran parte de los semáforos de nuestra ciudad, como, por ejemplo el que está colocado en el cruce de las avenidas 6 de Agosto y Arce, no tienen luces para los peatones. Los vehículos se movilizan en ese lugar con gran fluidez, cruzan de acuerdo a las señales de los semáforos por varias bocacalles, mientras el humilde ciudadano debe hacerlo por su cuenta y riesgo. Está perdido en una encrucijada. Aún es más peligrosa la Plaza del Estudiante o Franz Tamayo. Los vehículos aparecen de sorpresa y algunos de ellos a gran velocidad; el impenitente habitante de esta ciudad propia para alpinistas o aprendices de tauromaquia no tiene otra alternativa que desafiarlos con una cierta dosis de coraje y otra de imprudencia. En este lugar, como en otros muchos no se ha pensado en una franja de seguridad que proporcione el alerta al conductor con un semáforo de luces intermitentes, y que permita al peatón cruzar la calle con cierto desahogo o tranquilidad

Existen otras muchas calles, como la Tumusla, por ejemplo, sin aceras, o éstas se encuentran ocupadas por los vendedoras de verduras. Vehículos y transeuntes circulan por la vía en un esfuerzo desesperado los primeros en esquivar a camiones, taxis o autobuses y éstos últimos con una lentitud que incluso hace necesario el uso continuo de frenos y bocinas para no atropellar a los despreveridos o a aquellos que por el exceso de bebidas alcohólicas han perdido el instinto de conservación.

Estos y otros muchos ejemplos nos dan más o menos una idea de los peligros que acechan a quienes están obligados a desplazarse a pie. Si a todo esto agregamos el hecho de que nuestras gentes no están disciplinadas o no saben caminar por calles y plazas, tendremos el cuadro perfecto del caos que caracteriza a nuestro tránsito en general. Es cierto que ya no vivimos muelle y sosegadamente en una gran aldea, sino en una ciudad en la que cada habitante tiene que pagar el precio de muchos sinsabores y sustos provocados por propia imprudencia o por la irresponsabilidad de ciertos conductores. Pero este fenómeno no es un justificativo para que las autoridades no se ocupen de proporcionar un margen de seguridad al peatón indefenso, aturdido o arrinconado contra las muchas trampas mecánicas que el destino pone en su camino.

CONFUSIO

CARTA ABIERTA AL PRESIDENTE DE CHILE

Con este título, la revista S.P. de Madrid, España, difundió en sus ediciones Europea y Americana correspondientes al mes de diciembre, la siguiente carta escrita por René Pacheco Zambrana, domiciliado en Barcelona:

Sr. Presidente:

Por su triunfo en las elecciones para la Presidencia de Chile, quiérome felicitar y desearle sinceramente una gestión llena de aciertos y los mejores votos de prosperidad para el gran país araucano.

Con la subida al poder de la Unión Popular, se ha abierto, para Chile y para todo el continente, una experiencia que puede ser provechosa sólo en la medida en que sepan compaginarla con una honestidad que supere anacrónicos chauvinismos.

El pueblo boliviano se siente identificado con las aspiraciones del pueblo chileno, porque quiere creer que su lucha está estrechamente vinculada a un espíritu supranacional que trabaja para la promoción del hombre y para que las relaciones entre las comunidades estén regidas por un espíritu de confraternidad que lime egoísmos y haga prevalecer la justicia y la razón.

Ante este ideario prometedor Bolivia no puede por menos que echar las campanas al vuelo. ¡Su enclaustramiento ya está solucionado! Porque, ¿quién mantiene estas teorías, puede negarle solución a su problema?

Si la injusticia de su aislamiento geográfico se ha mantenido hasta hoy, ha sido sencillamente porque los gobiernos chilenos estaban supeditados a intereses foráneos que no les permitían actuar libremente para estudiar, con buena voluntad las reclamaciones bolivianas.

El entendimiento no es difícil porque no se trata de un diálogo entre representantes de intereses contrapuestos, sino entre representantes de dos pueblos hermanos. En cualquier latitud, las fronteras, son la materialización de unas diferencias étnicas, lingüísticas y geográficas, que establecen auténticas barreras entre colectividades humanas; no obstante, todos los países tratan de superar este handicap y buscan el entendimiento y la cooperación entre sus vecinos, porque no puede haber desarrollo sin una buena política comunitaria. - ¿Qué no han de hacer Chile y Bolivia? Todo les une y solamente les separa una equivocación histórica. Ahora que el auténtico pueblo ha subido al poder y es libre para tomar sus decisiones y enderezar el camino del país, es la oportunidad para establecer entre ambos países, una política de amistad que pueda significar para Chile la tranquilidad de conciencia y una empresa más beneficiosa que los dividendos que recauda actualmente por los impuestos establecidos a las mercaderías bolivianas.

Bolivia está segura de la honestidad de la política chilena y no duda de la resolución favorable de su enclaustramiento; lo único que pide hoy al primer mandatario chileno es una decisión rápida, su trágica situación no le permite esperar.

Personalmente, tengo toda la confianza puesta en usted, sé que además de sus convicciones ideológicas que le obligan a encauzar una política humanitaria sin discriminaciones ni reservas, por el solo hecho de ser médico, está usted plenamente capacitado para comprender la tragedia de un pueblo que se debate en el más angustioso subdesarrollo. El problema de Bolivia no es un problema político, es un problema humano que sólo podrá ser resuelto como tal. De nada servirá que el gobierno chileno decida discutir el asunto como ha hecho anteriormente, con términos oscuros, ambiguos y contradictorios. La realidad es bien conocida. Se han malgastado miles de palabras en una dificultad que no se quiere abordar francamente y que, sin embargo, tampoco se puede eludir.

Chile, si recapacita, debe comprender que ha llegado la hora de cumplir con sus obligaciones históricas y pagar la deuda contraída con Bolivia por anteriores generaciones.

Debe restituirse a Bolivia una salida al mar para su inmediata utilización. No sería realista darle un simple pasillo hacia el Pacífico. Para solucionar el problema tiene que poder disponer Bolivia de las instalaciones adecuadas en el puerto y medios de transporte hasta él. Arica es la contestación provisional a su problema: más adelante, sin prisas, Chile Perú y Bolivia podrán llegar a una solución definitiva.

No pueden enfrentarse a este planteamiento dificultades diplomáticas. La diplomacia la hacen los hombres y los hombres, en este caso han de dejar a un lado los protocolos y las palabras vacuas, para limitarse a solucionar el problema de un hermano que sólo pide justicia.

Sólo hay una salida y una verdad en este asunto; tiene que darse urgentemente a Bolivia un puerto libre y soberano.

Ha dicho usted en el mensaje dirigido a su país con motivo de la reanudación de relaciones diplomáticas entre Chile y Cuba: "quiero señalar que, con ello, contribuimos a terminar con una situación que estimamos injusta contra un país que lucha por forjar su propio destino".

Aplicados estos principios al problema chileno-boliviano, las perspectivas no pueden ser más esperanzadoras.

Le agradezco de antemano su segura colaboración. Con este motivo, saludo a usted, atentamente.

RENE PACHECO ZAMBRANA

CARTAS DE LOS LECTORES

Feria de Alasitas

Señor Director:

Ocurre Sr. Director, que la tradicional FERIA DE ALACITAS, se vá convirtiendo año tras año, en una simple feria pueblerina, con juegos de azar, que significa (Casualidad) o (Desgracia imprevista), si nos atenemos al diccionario de la lengua castellana.

Pues bien, si recordamos las fechas de aquí a medio año atrás y quiza un poco más, haremos memoria que más importancia se daba al arte folklórico, se estimulaba al artista nacional en todas sus ramas y manifestaciones, se daba realeza al EXECO al PERDIDISMO ARTE CULINARIO etc.

¿Qué pasa ahora? Esta tradición, se ha perdido, se dá más importancia al lucro, juegos de azar, rifas, lotas, suertes en general, donde se realizan aves de corral, conejos etc., ropa nylon importada y toda clase de bebidas alcohólicas también importadas, lo que desvirtúa el fin de la feria.

Por otra parte, los verdaderos cultores del arte, artistas en cerámica, orfebrería, pintura, arte culinario, en miniatura (artesanos) en su mayoría se ven privados de exponer en sitios más amplios por lo subido del patente, dando mayores facilidades a aquellas personas que lucran con el pueblo con los juegos de azar, que debe erradicarse por completo.

Es hora y tiempo pues Sr. Director, que las autoridades edilicias y en especial el nuevo Alcalde, hombre jóven y dinámico en todo sentido, ponga las cosas en su lugar y tome las medidas más aconsejables y dé prioridad a la cultura y arte nacional en miniatura.

Con este motivo me es grato saludar a Ud.

Muy atentamente

Carnet de identidad No. 130092

ORIENTACION LABORAL

Las palliris

Treintidós palliris que hasta diciembre pasado trabajaban en Siglo XX para Comibol, se han trasladado a esta ciudad en penosísimas condiciones para pedir que se les restituya el trabajo del que fueron privadas por la gerencia de Comibol en ese distrito.

Entre los trabajadores mineros, las palliris son una especie de parias. Las paga mensuales que reciben merecen figurar entre los llamados sueldos de hambre. No gozan de vacaciones anuales. No están afiliadas a la CNSS. No reciben aguinaldos y primas establecidos por ley.

Si a esa sucesión de injusticias, se añade el hecho de que algunos aspectos de su trabajo se asemejan a los que realizan las bestias de carga, se convendrá en que el calificativo de "vergüenza nacional" con el que un sacerdote minero caracterizó el hecho, es el más adecuado para referirse a la situación de las palliris.

¿Por qué las palliris están excluídas del goce de fundamentales derechos reconocidos por la Constitución y la Ley General de Trabajo? Según Comibol, no hay ninguna relación obrero-patronal entre ella y las palliris.

Sin embargo, su sistemática negativa de esa relación no ha sido suficiente para que, como cualquier empresa, determinara e impusiera condiciones de trabajo a las cuales no pueden sustraerse las palliris; tampoco ha sido impedimento para que a las despedidas les haya pagado desahucio por retiro forzoso e indemnización por años de servicio, aunque tales beneficios los haya disfrazado, en los finiquitos, con el nombre de "gratificación".

Según nuestra vigente Ley General de Trabajo, "patrono" es el que "proporciona trabajo" y "obrero es el que trabaja por cuenta ajena" ¿Qué otros requisitos, no establecidos en nuestra legislación social puede exigir Comibol para que, en relación a las palliris, haya una relación obrero-patronal?

La definición de la calidad de patrón o de trabajador dependiente no puede estar librada al criterio interesado de las partes en conflicto -en este caso, de Comibol- porque ella está claramente establecida por la ley.

En un tiempo como el nuestro, en que se habla en todos los tonos de revolución, de cambios de estructuras, justicia social y aspiraciones socialistas, resulta escandaloso que un grupo humano sea víctima de una inmisericorde explotación.

Un elemental sentido de justicia y de respeto a la mujer, exige que las palliris sean tratadas como personas humanas y no como bestias de carga ni parias.

Comibol ha violado el decreto de 24 de abril de 1970 -no derogado- según el cual está prohibido el retiro individual y colectivo de trabajadores en general "hasta que el Gobierno dicte las medidas necesarias mediante las cuales se establezca un régimen permanente que norme las relaciones obrero-patronales.

El Ministerio de Trabajo, aplicando esa clara disposición, debe calificar de ilegal el despido de palliris y disponer la reincorporación a trabajo -en condiciones justas- de las que han venido hasta aquí para reclamar la restitución de su trabajo.

C.A.

PRENSA

OPINION DE PERIODISTAS

ART. 4º D.S. DE 19 DE FEBRERO DE 1970

Penetración extranjera

Escribe Carmelo Andrade L.

Una vez más, la ciudadanía se halla ante la noticia de que la nacionalidad está en peligro. Y otra vez la prensa lanza su voz de alarma ante la penetración que está sufriendo el país por parte de los países vecinos.

En realidad, la voracidad de ciertos países vecinos por usurparnos parte de nuestro territorio data desde que Bolivia adquirió su independencia política. Basta recordar que nuestro país nació a la vida republicana con 2.345.000 kilómetros cuadrados y hoy está reducido a 1.198,581.

La historia nos relata cómo perdimos esos extensos territorios: Guerras injustas, conciencias vergonzosas, irresponsabilidad de los gobernantes, pero más que todo, la consecuencia de luchas intestinas que se operaron -y aún se operan en el presente- por intereses de grupo; mientras nuestros vecinos se aprovechan de nuestras riquezas y de nuestro territorio.

Pese a la sangría a la que se ha sometido al país, la penetración en suelo nacional no ha cesado y se la ejecuta en forma disimulada, unas veces, y descarada en otras. Una prueba de ello es lo que está pasando en nuestras fronteras con el Brasil. Ese país ha tenido el descaro de construir -no hace mucho- una pista de aterrizaje, ocupando parte de nuestro territorio, nuestras autoridades dijeron entonces, que "apenas se había utilizado unos metros..." Pero la pista está construída y no para uso conjunto de ambos países como se nos quiso hacer creer, sino más para uso del Brasil.

Una serie de factores facilita esa penetración de países extranjeros a nuestro territorio. Uno de ellos es el abandono que sufren pequeñas poblaciones bolivianas en nuestras fronteras que sobreviven muy penosamente. Se ha escrito y comentado hasta la saciedad la situación de esas poblaciones. Se han relatado varias veces que las mismas se encuentran en el atraso económico, social, cultural mientras que las poblaciones del otro lado de la frontera exhiben su progreso, sus adelantos, fomentados por sus respectivos gobiernos.

Pero la codicia de los países vecinos no solo se basa en la codicia de nuestras riquezas, sino que hay también otros móviles.

Se ha dicho, por ejemplo, que el Brasil está dando gran impulso a su industria metalúrgica y que muy pronto será uno de los principales productores de estaño. Que en ese país se están invirtiendo grandes capitales para desarrollar su potencia económica y no precisamente para beneficio del pueblo brasileño -que sepamos está viviendo bajo opresión constante- sino que el objetivo es otro: "Estrangular" a nuestro país que empieza a determinar su propia existencia. Los intereses del capitalismo empiezan a tomar, como justificativo, el que en este país se está implantando el comunismo y que por lo tanto, hay que invadir el territorio boliviano. Hay que usurpar sus riquezas para evitar el "florecimiento" del comunismo en el corazón de América Latina. Hay que fortalecer a los vecinos -según el objetivo señalado- para que puedan cumplir esa misión. Y lo paradójico del caso es que mientras nuestro pueblo lucha desesperadamente por mejores condiciones de vida, por librarse de la dependencia, de la miseria, del hambre, hay quienes dentro nuestro mismo país hacen juego y se prestan a esa antipatriótica tarea. Componendas en todos los niveles, golpes periódicos de Estado, negociados con los dineros del pueblo, en muchos casos desesperadas luchas de figuración con poses "revolucionarias" intereses particulares que relegan a segundo plano los intereses del país y del pueblo, aparición de grupos, que de pronto se convierten en acérrimos patriotas solo para defender sus intereses. En fin, habría mucho que anotar sobre la labor de los aliados de quienes nos quieren arrebatar nuestras riquezas y nos quieren estrangular por el sólo hecho de buscar nuestra independencia total.

Que no se repita la historia del pasado. Las autoridades del gobierno tienen que tomar con responsabilidad este problema y el pueblo, y en especial, los trabajadores, tenemos que hacer conciencia sobre el mismo y defender lo que es nuestro. Esa es mi opinión.

EN PERU SERAN LIBERADOS MAS PRESOS POLITICOS

LIMA 21 (INTER PRESS SERVICE).- El Ministro del Interior general Armando Artola anunció que en breve el decreto de amnistía se ampliará hasta comprender a 71 campesinos que se encuentran en prisión comprometidos por disturbios realizados antes de la promulgación de la reforma agraria.

Dos días antes de la promulgación de la reforma agraria, en algunas zonas del interior, Ayacucho y Cuzco, desconocidos agitadores provocaron enfrentamientos masivos con la policía, sosteniendo que "el Estado les quitará la tierra a los campesinos y todos serán despojados.

Como consecuencia de los disturbios se produjeron algunas muertes de trabajadores y estudiantes.

LIMPIEZA DE PETROLEO.- Sausalito, California, 21 (AP).- Un obrero trata de limpiar el petróleo del agua en la parte de la bahía de San Francisco como parte de la labor de limpieza del petróleo que se perdió al chocar dos tanqueros en la bahía. (Radiofoto AP)

CGT rechazó política salarial del gobierno en la Argentina

BUENOS AIRES, 21 ENERO (INTER PRESS SERVICE).- En una declaración difundida por la Confederación General del Trabajo, la entidad sindical rechaza las pautas de la política salarial oficial (6 por ciento de aumento a partir del 1 de enero, un tope implícito del 10 por ciento para las negociaciones paritarias) y anunció su decisión de bregar por condiciones mejores.

El comunicado de la Central Obrera señala que las negociaciones paritarias fueron una conquista del movimiento sindical argentino que hace cuatro años desaparecieron por decisión del gobierno y que ahora, pese a que se reabren tienen las reglas del juego cambiadas; el gobierno puede imponer, en 15 días, su criterio si patrones y obreros no llegan a un acuerdo.

El texto cegetista también critica la ley de alquileres sancionada el 1 de enero, remarcando que es lisa y llanamente - una ley de desalojo que agravará aún más el problema de vivienda de los trabajadores.

En cuanto al 6 por ciento acordado el 1 de enero destacan que servirá para pagar los aumentos de tarifas de servicios, de modo que el incremento se convierte en "un buen negocio para el gobierno",, aunque los trabajadores no tengan mejoras reales en su salario.

La CGT también reclama la plena vigencia de la ley de obras sociales, que deja en manos de los sindicatos el manejo de los fondos descontados con ese fin de los salarios. También reclama que se mejore la situación de los jubilados.

En la practica, la declaración de la CGT parece adelantar un rompimiento de la tregua implícita establecida con el gobierno luego de la serie de tres paros generales (de amplísima repercusión) que culminaron en noviembre.

Las paritarias comenzarán a funcionar teoricamente en febrero, y deberían arribar a conclusiones en marzo.

SE ESTRELLO UN AVION PERUANO CON 29 PERSONAS

LIMA, 21 (AP).- Comenzó al amanecer de hoy la búsqueda de un avión con 29 ocupantes que se estrelló ayer en el cerro Cutuy Padre.

Un vocero de la guardia civil informó esta mañana que grupos de rescate de la séptima comandancia partieron para el distrito de Acobamba, departamento de Junín, donde está el cerro Cutuy Padre.

El avión, un Curtis C.46, transportaba 24 pasajeros y tenía cinco tripulantes.

La noticia del accidente la dio una campesina que tuvo que caminar varias horas hasta el puesto policial más próximo para enterar a las autoridades. Ella dijo que al parecer no había sobrevivientes, pero esta mañana el ministerio de aeronáutica informó que no había aun confirmación de las muertes y que para ello aguardaba informes de los grupos de rescate.

NUEVA VICTIMA DEL ESCUADRON DE LA MUERTE

RIO DE JANEIRO, 21 (INTER PRESS SERVICE).- Una nueva calavera en el estandarte del Escuadron de la Muerte carioca quedó anotada desde las últimas horas de anoche. Por lo menos así lo interpretaron vecinos de la isla Do Gobernador, que encontraron el cadáver de un negro, acribillado a balazos y con las manos atadas a la espalda. Las primeras investigaciones revelaron que el crimen no fue cometido en el mismo lugar donde fuera encontrado el cadáver ya que no había manchas de sangre en las cercanías.

En Brasil.

Obispos lanzaron enérgica advertencia por el despojo de reliquias sagradas

RIO DE JANEIRO - 21- (INTER PRESS SERVICE).- No dejó de llamar la atención de los observadores la enérgica resolución adoptada recientemente por la reunión de la Conferencia Nacional de Obispos brasileños. Dijo el prelado que los obispos de Salvador Dom Eugenio Sales, denal Primado de Brasil y Arzobispo de Bahía y Sergipe habían decidido "prohibir expresamente" la venta de objetos artístico-religiosos en sus respectivas diocesos. "Las iglesias antiguas los objetos sagrados deben merecer de nuestra parte, una atención indispensable y debemos oponernos a los dilapiladores e incluso a las personas bien intencionadas que, a costa de este acervo, procurán ayudarnos", reafirmó Dom Eugenio Sales.-

En los últimos meses, la crónica periodística había registrado numerosos robos de imágenes y objetos sagrados en las iglesias nordestinas, que luego aparecían en los mercados de anticuarios de Río de Janeiro y San Pablo. La exhortación del Primado, sin embargo, que alerta contra estos robos' exigiendo se redoblen las medidas de vigilancia en las iglesias, también pareció apuntar contra un fenómeno que comienza a preocupar incluso a las autoridades de los estados nordestinos; estos, cercados por una aflígente situación económica, que está provocando el éxodo permanente de millares de habitantes, se ven despojados incluso de su patrimonio artístico-cultural y muchas piezas valiosísimas de las ya casi legendarias iglesias de habla, por ejemplo, están siendo adquiridas por ricos comerciantes de Río o de San Pablo, que a su vez las revenden a particulares o a instituciones de esas ciudades.-

Se cita el caso, de la reciente adquisición realizada por el estado de San Pablo para su Museo de Arte Sacro, de varias piezas labradas en oro, originarias del siglo XVIII. Estas piezas artísticas de oro de la época colonial, son muy raras en Brasil ya que por imposición de la legislación colonial portuguesa entonces imperante, los nativos tenían prohibido utilizar tanto el oro como la plata para sus artesanías; Los metales preciosos derivaban directamente hacia la metrópoli.

Entre los nuevos objetos de arte comprados por el Estado de San Pablo se cuenta la lámpara de plata de la Bahía, contruida en 1870, de 2 metros 70 de altura y que de Río de Janeiro fue trasladada a la ciudad paulista para ser vendida al Museo de Arte Sacro. Según los expertos, esa lámpara -originaria del Nordeste - puede ser considerada la más grande construida en América del Sur con plata.

Entienden algunos observadores que la resolución de los obispos de Nordeste, intentando preservar las riquezas artísticas de sus iglesias, tiene precisamente como trasfondo esa evidente concentración de la riqueza en la zona Cento-Sur del Brasil, que ahora parece haberse lanzado a despojar al Nordeste de sus últimas riquezas; el pasado cristalizado en un arte sacro que se cuenta entre los más importantes y nales de la historia religiosa de Occidente.-

ESTAR AL...

(Viene de la página 3)

y menos almacenar todo esto. El solo vocabulario de términos científicos nuevos usados por la NASA en los Estados Unidos, sobrepasa las quince mil palabras.

La respuesta a esta nueva barbarie de los crecientes saberes incomunicables está en los cerebros electrónicos. Las computadoras de la tercera generación han comenzado a almacenar en sus inagotables memorias electrónicas inmensas cantidades de información en todas las ramas. No está lejano el día en que todos los conocimientos humanos estén almacenados y clasificados en forma de datos en las memorias grandes centros de información organizados como bancos regionales o mundiales de información. Serán esas máquinas las que podrán dar las puestas más completas, coordinadas y más al día sobre todo cuanto el hombre tenga preguntar.

La única manera de estar día consistirá entonces en el uso de esas máquinas que contendrán disponible al segundo todo cuanto el hombre ha sabido o ha llegado a saber, ha pensado o se ha asomado a pensar en todas las cuestiones científicas y humanas que creía sabe Aristóteles - (ALA)

NUMEROS TELEFONICOS
INDUSTRIAS VENADO S.A.
Rogamos tomar nota de nuestros números telefónicos.
CENTRAL 53830
CENTRAL 53831
CENTRAL 24433

Según periodista

Asesinato de J. Kennedy pudo haber sido planeado en Cuba

-WASHINGTON, 21 (AP).- Un periodista, cuya columna aparece en muchos diarios del país, sugiere que el asesinato del presidente John F. Kennedy pudo haber sido el resultado de un plan, cuyo origen tubo lugar en Cuba.

El columnista Jack Anderson plantea la posibilidad de que el gobierno cubano haya planeado el asesinato, en Venganza Por cinco intentos de asesinar al Primer Ministro cubano Fidel Castro, organizados, según él, por la Agencia Central de Inteligencia.

Andersón presenta a la CIA como una agencia prácticamente autónoma sobre la cual Kennedy, a pesar de sus repetidos esfuerzos, no podía ejercer un control presidencial.

Anderson dice que Kennedy puso a su hermano, Robert, a cargo de la CIA, con órdenes de intentar una reestructuración. A pesar de todo, dice el columnista, "la Cia intentó matar a Castro cinco veces, después del suceso en Bahía de Cochinos".

"El fallecido presidente fue asesinado nieve meses después de que el último grupo encargado de asesinar a Castro, fue descubierto en una azotea de La Habana, armado con fusiles de largo alcance. Es probable que fuesen sometidos a atroces torturas hasta decir todo lo que sabían".

Anderson considera sin embargo dudoso que alguno de los grupos haya conocido directamente la participación de la CIA.

Transformadores de soldadura

PRODELEC
EUTECTIC
PORTATIL
ECONOMICO
ROBUSTO
CON CARGADOR DE BATE
PARA 110 y 220 V. 50 c s.
CON 20 REGULACIONES
CORRIENTES ENTRE 30
Y 250 AMPS.
HANSA LTDA. La firma boliviana de su confianza con más de 60 años al servicio del país
DEPTO. TECNICO Tels. 42836-35219-53661
Sucursales: COCHABAMBA-ORURO-POTOSI-SANTA CRUZ-SUCRE-TARIJA-VILLAZON

Bienes que sean nacionalizados en Chile serán indeminizados

SANTIAGO DE CHILE, 21 (INTER PRESS SERVICE).- "En momento alguno el gobierno de Chile ha puesto en duda su obligación de pagar una indemnización por los bienes que nacionalice o expropie", afirmó categóricamente el Ministro de Minería Orlando Cantuarias, durante una exposición en el Senado referente al proyecto de reforma constitucional que permitirá nacionalizar la Gran Minería del Cobre.

Cantuarias señaló que "el proyecto de reforma constitucional, abunda en precisiones acerca de la forma en que esta indemnización deberá ser regulada y dentro del espíritu de no restringir por ningún motivo la soberanía del Estado sobre sus riquezas y recursos naturales, se establecen las máximas garantías para que los afectados que reciban siempre una justa y equitativa indemnización".

El Ministro afirmó al mismo tiempo que "la cooperación internacional que hemos recibido de parte de las empresas capitalistas privadas extranjeras que han explotado nuestros recursos, no ha cumplido en gran medida con la letra de la disposición en cuanto a favorecer el interés del Desarrollo Nacional Independiente".

Cantuarias leyó un discurso de 33 carillas defendiendo la posición del ejecutivo inscrita en el proyecto de Reforma Constitucional. Se refirió constantemente al acuerdo adoptado por Naciones Unidas de reconocer el derecho de las naciones a sus propios recursos naturales y dijo que hacía hincapié en ella "porque no solo el rumor de corrillos callejeros sino que en el comentario de alguna prensa nacional y en las noticias cablegráficas, se desliza constantemente, muchas veces como una velada amenaza, la mención a las medidas que va a adoptar el gobierno de los Estados Unidos frente a las decisiones del gobierno de Chile, que afectarán en mayor número e importancia a empresas de nacionalidad norteamericana". A esto, dijo que "la respuesta está dada en el acuerdo de las Naciones Unidas a cuya aprobación contribuyó en su época el gobierno de Estados Unidos".

Respondiendo a las reiteradas objeciones de los partidos opositores al proyecto, en el sentido de que su letra permitirá la expropiación de todos aquellos bienes que el gobierno considere convenientes sin límite alguno, Cantuarias fue explícito en señalar que "a través de esta Reforma Constitucional se ha solicitado al parlamento un arma legal para avanzar rápidamente en un aspecto básico, como es la gran minería, hacia la formación en Chile de lo que el programa del gobierno popular llama el "Area de Propiedad Social". Además, dijo esta área estará constituida por las otras empresas que sean nacionalizadas o expropiadas como son las de hierro, yodo, carbón, mineral, banca y seguros, comercio exterior, empresas y monopolios de distribución, energía eléctrica, transportes ferroviarios,- aéreos y marítimos, comunicaciones y siderurgia.

Cantuarias criticó el programa de "chilenización del gobierno del expresidente Eduardo Frei" al que acusó de haber dejado "totalmente en manos de los capitales extranjeros, no sólo el manejo técnico de la producción de minerales, sino que todo el proceso de comercialización del producto terminado". Agregó que "el Estado de Chile, aún en los casos en que aparece como dueño de más de la mitad de las acciones de la empresa, no ha sido otra cosa que un mero socio participante en mayor o menor grado, pero sin el menor poder de decisión en ninguno de los aspectos fundamentales de la marcha de las empresas".

M. N. R.
RADIOGRAMA.-

La Paz, 21 de enero de 1971

JORGE URQUIETA
Pedro River . SANTA CRUZ

JOSE CUADROS QUIROGA
Antonio Sánchez COCHABAMBA

FRANCISCO AMADOR
Rudy Arce TARIJA

FRANCISCO MORALES ORURO
RAUL PEREZ ALCALA POTOSI
SUCRE
EDMUNDO VACA MEDRANO TRINIDAD
TERRAZAS Comando MNR COBIJA

Para conocimiento militancia Partido ese Distrito, mediante publicaciones respectivas, transcribo siguiente:

CABLEGRAMA.- VICTOR PAZ ESTENSSORO.- LIMA.- Telf. 400435

rias invitámosle urgente conversación Arequipa o Puno hasta fines enero objeto resolver fecha convocatoria convención Punto.Presencia publica textualmente conferencia telex sostuvieron algunos compañeros con usted informados por Lema texto completo conferencia comprueba se proporcionáronle información incompleta Punto.Texto convocatoria no llevaba firma Lema tampoco Siles por haberse aprobado reunión organismo superior Partido únicamente refrendaba texto Sandoval Morón Secretario Organización para fines responsabilidad publicitaria Punto.Si objetivo era postergar convención 9 de abril o antes podrán haber planteado partido misma forma lograron postergación hasta 5 de febrero Punto.Por la unidad revolucionaria pueblo boliviano.

Dr. Hernán Siles Zuazo.Jefe en Ejercicio MNR, Dr. Nuflo Chávez Ortiz.- Adrián Barrenechea T..José Fellman Velarde.- Dr. Federico Alvarez Plata.- Dr. Luis Sandoval Morón.- Dr. Roberto Jordán Pando.- Dr. Guillermo Bedregal Gutiérrez.- Luis Peláez Rioja.- Dr. José Antonio Arce Murillo.- Edil Sandoval Morón.- Humberto Salas Linares.- Alberto Machicado.- Jaime Caballero Tamayo.- Zoilo Martínez.- Newton de la Quintana.- Raul Roca Rivero.Jefe Comando Departamental- José León Sanjinés.Sub-Jefe Comando Laboral- Rafael Saavedra, Comando Laboral.- Jaime Barrón,Jefe Nacional Avanzada Universitaria.- Cristóbal Cáceres. Sub-Jefe Nacional Juventud.- Leonor Calvimontes.-

Ante noticia publicada "Presencia" insinúa desautorización XI Convención MNR para definir organización y posición ideológica nuestro Partido es necesario puntualizar puntos Primero Convención fue convocada por conferencia octubre a realizarse 21 presente mes Segundo Comisión integrada Peláez y Lema 21 de diciembre con fin evitar disociación interna informaron su retorno decisión suya estar presente Convención con o sin visa.Tercero, también decidióse postergación Convención 5 febrero y ese sentido resolvióse con pleno acuerdo Comisión Ejecutiva ampliado Comando Laboral Femenino Juventud Avanzada Universitaria y presencia Secretario Permanente. Cuarto es su pleno conocimiento nuestra patria encuéntrase confrontando grave situación puede derivar guerra civil como consecuencia conjura antinacional y antipopular sin estar dotado pueblo instrumento político defienda su porvenir e integridad nacional. Punto.Por tanto creemos deber patriótico y revolucionario agotar esfuerzos destinados unidad pueblo boliviano a partir MNR Punto.Consecuentes con esa preocupación y objeto evitar división fuerzas revolucionarias.

Emma Bedregal.- Carmela Baptista.- Isabel Bedregal- Hilda Pacheco.- Comando Nacional Femenino.- Cnl. Jorge Alvarez Plata.- Cnl. José Roca Bascopé.- Cnl. René Bustillos.- Cnl. Emilio Arze Zapata.- Célula Carabineros.- Felicianó Cruz, Representante Campesino Comisión Ejecutiva.- Francisco Morales.- Prof. José Benito Rojas.- Dr. Carlos Guzmán Pereira.- José Verduguez.Comando Departamental Oruro transitoriamente estas.- Willy Calvo,Comando Juventud.- Mario Flores.Célula heridos 9 de Abril.- Modesto Bernal.- Rosendo Samo.- Orlando Mazuelos.- Eloy Mazuelos.- Miguel Castillo.Strio. Gral. Fca. Estatex.- Alberto Aguilar, Jefe Comando Zonal Villa Dolores.

Fdo. Luis Peláez Rioja
AYUDANTE JEFATURA NACIONAL M.N.R.

COLEGIO "SAN CALIXTO"
ASOCIACION DE PADRES DE FAMILIA

Ante falsas acusaciones lanzadas contra el Colegio sobre aumento de pensiones, matrículas y otras cuotas, la Asociación de Padres de Familia comunica que el Colegio "San Calixto", en sus Secciones Ciudad y Seglíencoma, no ha aumentado pensiones, ni matrículas, ni procede al cobro de cuotas distintas o mayores de las vigentes el año 1970, según han podido comprobar en el día de hoy las propias Autoridades y Supervisores del Ministerio de Educación.

Cualquier reclamo de los Padres de Familia deberá formalizarse a través de la Asociación de Padres de Familia.

Fdo. Ing. Luis Abela, Secretario General por Presidente -Secc. Seglíencoma

Lic. Jorge Rivero, Presidente Sección Ciudad

La Paz, 21 de enero de 1971.

INSTITUTO AMERICANO
PADRES DE FAMILIA, EX-ALUMNOS Y ALUMNOS DEFIENDEN PERSONALIDAD DEL ESTABLECIMIENTO

LA PAZ, 19 DE ENERO DE 1971.

Señor Dr.
D. Gastón Pol P.,
DIRECTOR DEL INSTITUTO AMERICANO,
PRESENTE.
Señor Director:

Tenemos el agrado de dirigirnos a usted, en su condición de autoridad ejecutiva superior del INSTITUTO AMERICANO, progresista establecimiento educacional que, desde hace 63 años, viene contribuyendo a la formación de calificados profesionales y de meritorios ciudadanos; todos ellos útiles en los diversos campos de la actividad pública y privada del país.

El objeto substancial de la presente comunicación es el de reafirmar las razones expuestas ante el señor Director, en las diferentes reuniones sostenidas a propósito de la eventualidad de cambio del nombre de este centro educativo, especialmente aquellas que le fueron puntualizadas durante la extensa entrevista celebrada la noche de ayer con la participación de delegados de las Asociaciones de Padres de Familia y de ex-Alumnos, así como de representantes del alumnado, ocasión que permitió enfatizar múltiples argumentos en orden a la tradición, el aporte cultural y la personalidad jurídica del INSTITUTO AMERICANO, que hacen desaconsejable la adopción de semejante medida.

Dado que la confianza emanada de nuestros mandantes, para representarlos en todos los aspectos pertinentes a su interés y preocupación dentro de la vida y el desenvolvimiento del Colegio, implica una seria responsabilidad frente a las generaciones presentes y futuras, encontramos oportuno y necesario sintetizar las razones que, en forma reiterada, venimos sosteniendo, inclusive a nivel de la Asamblea Distrital de la Iglesia Metodista; evento presidido por el Obispo Rev. Mortimer Arias que, también, escuchó el sábado 16 de los corrientes nuestros puntos de vista y amistosas reflexiones en torno al problema suscitado, a raíz de una recomendación surgida de su seno:

1. El INSTITUTO AMERICANO lleva un nombre que tipifica, honrosamente, al Continente donde se halla situada Bolivia, como Nación soberana, democrática e independiente, a pesar de la dolorosa mediterraneidad que confronta.

2. EL INSTITUTO AMERICANO, fundado hace 63 años, a pedido del propio Gobierno de Bolivia, por un hombre visionario y esforzado que ofrendó su vida misma en nuestro suelo patrio, tal como lo confirmó usted, señor Director, en la detallada relación histórica que nos hizo anoche, personifica una de las instituciones educacionales más hondamente enraizadas en el acontecer nacional.

3. En sus aulas recibieron instrucción Primaria y Secundaria, juventudes de todos los niveles sociales, no sólo de la ciudad de La Paz sino de distintas regiones de la República; quienes, con el correr del tiempo y como tenemos dicho, sirvieron, sirven y seguirán sirviendo a Bolivia desde uno u otro puesto de la actividad pública y privada. Altos dignatarios de Estado, juristas, ingenieros, médicos, maestros, técnicos, artesanos, constituyen testimonio elocuente de esta afirmación; aún más, ampliando la figura, hijos de los mismos están educándose actualmente en el Colegio.

4. Un elemental análisis del pretendido cambio de nombre, muestra complejas implicaciones de orden moral susceptibles de lesionar inevitablemente a 63 generaciones, al obligarlas a cubrir con el sedimento del olvido sus títulos de Bachiller y Secretarias Comerciales; diplomas y trofeos bien ganados en límpidas competencias deportivas, culturales y artísticas, por las juventudes del ya legendario INSTITUTO AMERICANO. Las propias distinciones oficialmente ganadas al establecimiento, como reconocimiento público a su profícua labor, pasarían a los anaqueles de cosas sin vigencia ni valor.

5. Toda persona que ha pasado los años de su niñez y adolescencia abrevando de las fuentes de instrucción Primaria y Secundaria en determinado establecimiento, tiene que saber amarlo y respetarlo junto a sus mentores, porque en su seno forjaron las primeras y más sólidas armas para su formación profesional y de la lucha por la vida. Estas armas simbolizan, para las columnas donde se asientan los verdaderos y concentrados sentimientos de "Mente, Alma, Cuerpo", divisas nítidamente impresas en los gloriosos colores del INSTITUTO AMERICANO.

Muchos otros razonamientos han sido señalados en las reuniones de referencia, que bien podrían ser explayados en esta comunicación. Sin embargo, vemos prudente finalizarla con una firme reiteración de que nuestras organizaciones consideran injustificado e inconveniente el cambio de nombre que nos ocupa. Por tanto, respaldan decididamente el mantenimiento de la denominación actual del INSTITUTO AMERICANO.

Agradecemos muy de veras, señor Director, su amable invitación para que una delegación de nuestras entidades se haga presente en la Junta General de la Iglesia Metodista a realizarse los próximos días en la localidad de Montero. Convencidos de que las razones está ya dadas de nuestra parte, juzgamos que nadie mejor que usted, en su calidad de Director del Colegio y de vínculo legal en las relaciones de padres de familia, ex-alumnos, maestros y alumnos, parecerse eco de la preocupación e inquietud que nos ven, dejando escuchar su autorizada palabra dirigida a la meditación para que Cristo ilumine a las autoridades ejecutivas de la Iglesia Metodista, a fin de que sus conclusiones sean la genuina expresión del apostolado leal y recto.

LAS PERSONAS PASAMOS, LAS INSTITUCIONES QUEDAN, ESTIMADO SEÑOR DIRECTOR.

Hacemos propicia la ocasión, para renovarle las seguridades de nuestras distinguidas consideraciones personales.

P. ASOCIACION DE PADRES DE FAMILIA DEL INSTITUTO AMERICANO

Firman:
René Corminola Alfaro
Yolanda S. de Jemio
Manuel Q. Daza Valda
Félix Montaño
Carlos Murillo
Judith de Alfaro.
José A. Bilbao
Rosario M. de Fl
Frida O. de Ri
Ernesto Angles
Hugo Castrillo M.

p. ASOCIACION DE EX-ALUMNOS DEL INSTITUTO AMERICANO

Yola Pérez de Barrau
María Rosa de Tellería
Ernesto Ruiz C.
Mercedes B. de Viscarra
Delina G. de Quevedo
Rafael Indaburu Quintana.
Elena C. de Fo
Manuel Barrau F
Matilde Arce M
Wenceslao Pac
Sylvia Pereira

p. ALUMNOS DEL INSTITUTO AMERICANO

Jaime R. Pantoja
Joaquín Jusbasche
Alvaro Calderón
Luis Prudencio.

PROTESTA.- Puerto Rico, 21 (AP).- Un grupo de pacifistas norteamericanos y activistas del Partido Independentista puertorriqueño quitan un tablón a un infante de marina en una playa de la Isla de Culebra, cerca de Puerto Rico. El grupo protestaba por el uso de la parte noroeste de Culebra como zona de práctico de artillería de la marina. El tablón era para construir una capilla de madera en la playa. (Radiofoto AP)

Ministro del Interior

Gobierno chileno "aplastará cualquier intento sedicioso"

SANTIAGO DE CHILE, 21 (INTER PRESS SERVICE).- El gobierno de la Unidad Popular se mantiene alerta y vigilante ante cualquier intento sedicioso. "Existe de nuestra parte una disposición muy firme para aplastar intentos contrarios a la institucionalidad", declaró el Ministro del Interior José Toha, ante los periodistas. Informó al mismo tiempo que "se está investigando acuciosamente" el origen de los explosivos encontrados el pasado fin de semana en los alrededores de la residencia presidencial de verano, en el balneario de Viña del Mar.

El Ministro se entrevistó largamente con el Director de Investigaciones, Emilio Cheyres, pero declinó hacer revelación alguna sobre el curso de las investigaciones. Dijo que utilizará la cadena nacional de radio y televisión para informar al país sobre la situación política, pero no fijó la fecha en que comparecerá.

Toha detalló varios hechos que "en las últimas horas han estado sucediendo" tales como "el asalto de que fue víctima el Director de Ferrocarriles Nahum Castro, el extraño suceso acaecido frente al domicilio del Ministro de Salud Oscar Jiménez Pinochet (ataque armado contra el carabinero de guardia). Los disparos producidos hace dos noches contra una escuela de Panquehue, donde se reunían jóvenes que participan en los trabajos voluntarios, y ahora, este hallazgo a 20 o 25 metros de la casa presidencial en Viña del Mar (una carga explosiva con cuatro cartuchos de dinamita").

Condenaron a muerte a un secuestrador aéreo en URSS

VIENA, 21 (INTER PRESS SERVICE). Un tribunal Lituano de Vilnius acaba de pronunciar la condena de muerte para un secuestrador aéreo. Fuentes del Kremlin desmintieron rápidamente que el acusado fuera de origen judío, con lo que se desbaratan las acusaciones de antisemitismo que pesaron sobre los soviéticos después de los juicios de Leningrado. Esta vez, la tentativa de secuestro fracasó por la intervención de un oficial de abordo.

Mientras tanto, los tribunales de Leningrado no han fijado fecha para la iniciación del juicio contra nueve judíos acusados de "crímenes contra el estado" por haber intentado huir ilegalmente de la Unión Soviética para refugiarse en Israel.

Las anteriores sentencias a muerte contra dos ciudadanos soviéticos de origen judío fueron conmutadas después de una acelerada campaña internacional en favor de las vidas de los acusados.

CORPORACION MINERA DE BOLIVIA

Se invita a las personas interesadas, a recoger el pliego de especificaciones correspondientes a cada uno de los pedidos que a continuación se detalla, de la Secretaría de la Comisión de Adquisiciones, 4to. piso, Edificio Comibol:

26788	Rodamientos para carros mineros
26795	Juntas para cañería plástica
26804	Cepilladora eléctrica
27227	Correa de goma para transportadoras
27228	Polines para transportadoras

La Paz, 20 de enero de 1971.

GERENCIA DE ADQUISICIONES

Presidente del Consejo de ONU afirma

Fracaso del MCL se debe al desnivel económico entre los países miembros

NACIONES UNIDAS, 21 (AP).- El Presidente del Consejo de Administración del Programa de la ONU para el Desarrollo (PNUD) Hernán Santa Cruz, de Chile, manifestó hoy que el fracaso del Mercado Común Latinoamericano se debe al gran desnivel económico existente entre los países miembros. Dijo que lo mismo ocurrió con el proyecto de integración del Mercado Común Centroamericano, donde las diferencias surgidas últimamente entre las naciones centroamericanas impidieron que cristalizara un programa que hubiera sido benéfico para la región.

Agregó el Embajador Santa Cruz que "es necesario que la integración económica se amplíe del ámbito nacional a un ámbito multinacional, para abrir las puertas a la industrialización y la exportación de los productos latinoamericanos".

Puntualizó que la función futura del PNUD habrá de cambiar mucho la actual estructura económica de Latinoamérica, principalmente en lo que se refiere a la asistencia técnica en los países en desarrollo.

Dentro de los nuevos lineamientos del PNUD cinco fondos estima representante chileno habrán de manejar a 500 millones de dólares. Dentro de cinco años, se estaría que se aportarán los fondos para asistencia técnica según las necesidades de cada país.

Dijo el embajador que la plena aceptación de todas las organizaciones del sistema de las Naciones Unidas que se ha desarrollado en el pasado, constituye una característica esencial del conjunto del programa.

Agregó que esta asociación se está desarrollándose en todos los niveles, para adaptarla a las nuevas circunstancias y asegurar que el programa en conjunto aproveche plenamente la experiencia colectiva de todos los componentes, para responder a las necesidades de los gobiernos que reciben ayuda técnica de este programa.

Entre los lineamientos que indican la reestructuración del PNUD se incluye la ayuda de nuevas dependencias de coordinación de programas; que del Consejo de Administración del PNUD llegarán hasta los directores residentes en los países en desarrollo.

Dijo que entre los proyectos regionales e internacionales más importantes se contaban los referentes a la asistencia para educación; asesoramiento de fertilidad de suelos; Salud Pública; centros de Investigación Científicos y Técnicos.

En lo que se refiere a la debatida aprobación o rechazo de la ley Mills dijo el Embajador Santa Cruz que si se cerraba el mercado de Estados Unidos a los productos latinoamericanos, estos últimos tendrían que buscar nuevos mercados de exportación.

"Será un tropiezo para Latinoamérica" concluyó "pero éste será transitorio"

Los representantes latinoamericanos han aprobado en términos generales los nuevos lineamientos de la organización.

El representante de Perú, R. Benchemeyer, dijo que "el amplio programa presentado ante el Consejo refleja el acelerado ritmo de expansión que se esperaba!"

El representante de Brasil, Joao Augusto Araujo, dijo que el programa cubría un amplio campo de operaciones diversificadas. Pero agregó que del total de 1029 proyectos solamente nueve, "ninguno de ellos en Latinoamérica" incluía el desarrollo industrial y solamente uno incluía a la industria pesada.

Fernando Castro y Castro de México, dijo que "en lo referente a la suma destinada a cada país, debería tomarse en cuenta para su aprobación el esfuerzo de cada país para mantener la justicia social; el desarrollo armónico y la participación general para el desarrollo económico y social".

Proyectos aprobados durante la undécima sesión del Consejo de Administración del PNUD para asesoramiento técnico y adquisición de equipos, para los países latinoamericanos:

Argentina 1,650,000 dólares; - BOLIVIA 811,000; Brasil 4,513,900 Chile: 942,400; Costa Rica: 219,500 Cuba: 1,612,600; Ecuador: - 1.427,900; El Salvador: 311,700; Jamaica: 838,900; México: - - 886,400; Panamá : 1,771,000; Paraguay: 338,200; Perú: 3.638,000; Uruguay: 558,200; Haití: 96,200; Honduras : 873;100 y Venezuela 1.538,600.

En estas cifras se incluye también la participación gubernamental, según cálculos y necesidades de cada país, considerados por el Consejo del PNUD.

PRESTACION VIAL 1971

Se comunica al público en general que en cumplimiento al Decreto Supremo con fuerza de ley Nº 06411, de 29 de marzo de 1963, es obligatoria la adquisición del boleto de Prestación Vial correspondiente a la gestión de 1971, cuya recaudación se iniciará en todo el país a partir del día 20 de enero en curso, su valor es de $b 10,oo.

En consecuencia, las empresas industriales, comerciales, bancarias y otras deben proceder al descuento en las planillas de sueldos, conforme a disposiciones legales vigentes.

La Jefatura Nacional de Prestación Vial atenderá en sus oficinas de la Avenida 20 de Octubre Nº 1829 esquina Conchitas, todos los días hábiles, excepto los sábados, de horas 8 a 12 por las mañanas y de 14 a 18 en las tardes (Telf. 42949).

SERVICIO NACIONAL DE CAMINOS

Empresa Nacional de Ferrocarriles

Convocatoria a Propuestas N° P-1-71

Provisión 11.000 pares de calzados

Se invita a las fábricas de calzado que tengan interés en la provisión de 11.000 pares, con destino a los trabajadores de la Empresa, se sirvan pasar a recoger el Pliego de Especificaciones Generales, de las Oficinas de la Sección Adquisiciones, Calle Indaburo No. 1236, Casilla 428

Las ofertas podrán ser presentadas hasta el día 1o. de Febrero horas 18.00.

La Paz, Enero de 1971

GERENCIA ADMINISTRATIVA

Investigan en Colombia participación de sacerdotes de una red subversiva

BOGOTA, 21 (INTER PRESS SERVICE).- Los servicios de Inteligencia de Colombia, que recientemente descubrieron una red subversiva urbana en esta capital, se encuentran ahora empeñados en descubrir "posibles participaciones" de sacerdotes miembros del denominado "Grupo de Golconda", de tendencia progresista, en los hechos de alteración del órden público.

Entre algunos de los presuntos cabecillas del Ejercito de Liberación Nacional (ELN) capturados por indicación de preparar una ola de violencia en las principales capitales del país, comenzaron a ser dejados en libertad por falta de pruebas, los efectivos se han encaminan su acción hacia la comprobación de la participación de sacerdotes extremistas en el plan subversivo.

Los servicios secretos adelantan investigaciones del caso sobre las curas de nacionalidad extranjera. Empero, los nombres de los sacerdotes no han sido revelados, limitándose hermetismo sobre el particular. Se destaca el "Grupo de Golconda", que lidera el obispo de Buenaventura (al occidente del país), monseñor Gerardo Calencia Cano, se mantuvo en actividad aparente hasta julio de 1970, cuando fue descubierto un plan de subversión en el sector rural motivado por invasiones de campesinos a terrenos privados. En aquella ocasión los ciudadanos mexicanos fueron expresados y expulsados del país por comprobárseles actividades subversivas. Estos según las autoridades, habrían confesado ante por parte del monseñor Vargas Cano, por lo que se inició cerrada vigilancia a los sacerdotes miembros del movimiento Golcondista.

Ahora con el plan subversivo urbano, los servicios secretos buscan desenmascarar nuevas actividades de estos religiosos.

COMANDO DE LA FUERZA AEREA

LLAMAMIENTO A PROPUESTAS

-Por orden del señor Ministro de Defensa Nacional y con destino a la Fuerza Aérea Boliviana, se convoca a las casas importadoras del ramo, a la presentación de propuestas con todas las formalidades de ley, para la provisión de la siguiente maquinaria:

Una Prensa Off - Set
Una Maquina para Composición en Frio
Una Guillotina
Una cosedora de Alambre
Una Quemadora de Placas
Una Fotomecánica con Filtros para separación de colores
Una Tituladora

Las propuestas deberán ser presentadas en sobre cerrado y lacrado en la "Revista Aeronáutica", 8o piso del Ministerio de Defensa, hasta horas 18,00 del día 28 de enero en curso.

La Paz, 19 de enero de 1971

NOTA.- Mayores especificaciones se proporcionarán en la referida oficina.

Universidad Técnica de Oruro

Facultad de Ingeniería Industrial

COMUNICAD

Se hace conocer a los señores bachilleres que deseen seguir estudios de profesionalización en la Facultad de Ingeniería Industrial, los siguientes periodos aprobados por el Honorable Consejo Directivo:

1.- PERIODO DE INSCRIPCIONES PARA PRIMER SEMESTRE

Del 11 de Enero al 6 de Febrero de 1971

2.- INICIACION DE LABORES

Día Jueves 11 de Febrero de 1971

3.- ESPECIALIDADES.-

a) Ingeniería Eléctrica
b) Ingeniería Mecánica
c) Ingeniería Química

Mayores informaciones podrán ser recabadas en la Secretaría de la Facultad: Calle Potosí No 351, teléfono No. 52587, Casilla de Correo No. 608.

Oruro, Enero de 1971

Sindicato Mixto Grace y Afiliadas

El Sindicato Mixto GRACE y Afiliadas, en escala nacional, a raíz de las diferentes publicaciones aparecidas en la prensa oral y escrita, referentes al pedido de intervención de la organización GRACE Y CIA., en Gran Asamblea.

RESUELVE:

PRIMERO: Pronunciar en forma enérgica y decidida su oposición a cualquier intervención que vaya en perjuicio de nuestra única fuente de trabajo, de la cual dependen 1.000 familias que prácticamente quedarían privadas del sustento diario; como consecuencia de ideas sensacionalistas e irresponsables de personas interesadas que son ajenas al sentimiento nacionalista de la clase media.

SEGUNDO: Solicitar al Gobierno Revolucionario presidido por el Gral. Juan J. Torres, las garantías necesarias para el normal y libre desenvolvimiento de sus actividades laborales.

TERCERO: Exigir el pronunciamiento inmediato de la Federación de Empleados de Comercio, Organizaciones Sindicales Afines y la Central Obrera Boliviana.

CUARTO: Declarar a partir de la fecha a todas sus bases en estado de emergencia en defensa de sus derechos y del pan diario de sus familias.

La Paz, 20 de enero de 1971

Fdo. Francisco del Castillo, SECRETARIO GENERAL
Carlos E. Paredes, SEC. DE RELACIONES
Samuel Blanco, STRIO. DE CONFLICTOS
Luis Gonzalez S., STRIO. DE HACIENDA
Raúl Mejía, STRIO. DE ACTAS
María L. de Gonzalez STRIA. ASISTENCIA SOCIAL

MAÑANA SABADO GRAN SORTEO

BANCO BOLIVIANO AMERICANO

Fabulosos premios para los Cuenta Correntistas y Ahorristas del Banco Boliviano Americano

280 PREMIOS: TELEVISORES, RADIOS, CANASTONES, etc.

!!ESTA A TIEMPO!! Abra hoy su Cuenta Corriente o de Ahorro, goce de su excelente servicio y de los lindos premios que periodicamente regala.

Sorteo. Horas 10 a.m. Habrán regalos para todos los asistentes.

Decersión de alumnos causa problemas económicos a Universidad G. R. Moreno

Santa Cruz, 21 (PRESENCIA).- La Universidad "Gabriel René - Moreno" en la gestión académica de 1969 (la gestión académica de 1970 aún no ha concluído) experimentó la deserción de 638 estudiantes sobre 1.680 matriculados atribuible a factores internos y externos.

La universidad cruceña por tal fenómeno experimentó un deterioro económico en el orden de $b. 1.823.238,00 En la misma gestión el déficit universitario llegó a $b. 1.575.781,25. Los datos han sido obtenidos por la carta informativa "Panorama" dirigido por Luis Dorado Vásquez, en su última edición.

"Panorama" considera que la deserción universitaria constituye un grave problema para el normal desenvolvimiento del régimen económico de "Gabriel René Moreno". Esta situación negativa -dice - afecta seriamente al ya debilitado presupuesto universitario, limitando los servicios efectivos de la institución.

La carta informativa quincenal dice que los datos han sido obtenidos oficialmente. Hace una relación de costos por alumno en cada una de las dependencias de "Gabriel René Moreno" donde se demuestra que a la Universidad le cuesta más un alumno de la Escuela de Bellas Artes que un estudiante de Economía.

FACULTAD DE DERECHO

El siguiente informe se refiere a la gestión 1969. En la Facultad de Derecho: Presupuesto anual $b. 739.886. Alumnos matriculados - 428. Alumnos que desertaron 189. Costo anual por alumno (incluyendo a los que desertaron) $b. 1.728,65. Costo anual por alumno (excluyendo a los que desertaron) $b. 3.095,75. Pérdida anual por deserción $b. 326.592 (tomando en cuenta el costo-año $b. 1.728.65)

FACULTAD DE ECONOMIA

Presupuesto anual $b. 738.718. Alumnos matriculados 517. Alumnos que desertaron 175. Costo anual por alumno $b. 1.428.85 (incluyendo a los que desertaron) Costo anual por alumno 2.159,99 $b. (excluyendo a los que desertaron). Pérdida anual por deserción $b. 249.600 (tomando en cuenta el costo-año $b. 1.428,85)

FACULTAD DE MEDICINA VETERINARIA

Presupuesto anual 829.923. Alumnos matriculados 137. Desertaron 36. Costo anual por alumno 6.057,84 (incluyendo a los que desertaron). Costo anual por alumno 8.217,05 (excluyendo a los que desertaron) Pérdida anual por deserción 218.082,24 (tomando en cuenta el costo-año 6.057,84).

FACULTAD DE INGENIERIA QUIMICA

Presupuesto anual 606.107. Alumnos matriculados 92. Desertaron 57. Costo anual por alumno 6.588 (incluyendo a los que desertaron.) Costo anual por alumno 17.317,34 (excluyendo a los que desertaron). Pérdida anual por deserción 375.516 (tomando en cuenta el costo-año $b. 6.588.)

ESCUELA DE PERITOS AGRONOMOS

Presupuesto anual de 782.084,08 $b. Alumnos matriculados 59. Desertaron 17. Costo por alumno 13.272,61 (incluyendo a los que desertaron) Costo anual por alumno 18.621.04 (excluyendo a los que desertaron) Pérdida anual por deserción 227.824.

ESCUELA DE BELLAS ARTES

Presupuesto anual 417.075. Alumnos matriculados 172. Desertaron 59. Costo anual por alumno 2.424,85 (a principio de año). Costo anual por alumno 3.690,88 (excluyendo a los que desertaron). Pérdida anual por deserción - 143.065,56 (tomando en cuenta el costo año 2.424,85)

INSTITUTO DE CAPACITACION POPULAR

Presupuesto anual 386.010. Alumnos matriculados 150. Desertaron 62. Costo anual por alumno 2.573,40 (a principio de año) y 4.386,47 (al concluir el año). Pérdida anual por deserción de alumnos 159.550 (tomando en cuenta el costo-año de $b. 2.573,4).

INSTITUTO TECNOLOGICO

Presupuesto $b. 357.040. Alumnos matriculados 125. Alumnos que desertaron 43. Costo anual por alumno $b. 2.856, (incluyendo a los que desertaron). Costo anual por alumno $b. 4.354,14 (excluyendo a los que desertaron). Pérdida anual por deserción 122.808 $b.s. (tomando en cuenta el costo-año $b. 2.856).

"Panorama" finaliza expresando que estos datos, de por sí reveladores, deben motivar un profundo análisis sobre el particular especialmente para precautelar la economía universitaria en aras de la formación académica de los universitarios.

ACLARACION SOBRE CAMBIOS EN UNIDAD SANITARIA DE POTOSI

Una información procedente de Potosí, relativa al nombramiento del Director interino de la Unidad Sanitaria de esa ciudad, al ser reproducida en PRESENCIA fue objeto de una involuntaria alteración de nombres, por lo cual nos veinos obligados a reproducir la noticia enviada aquí por nuestro Corresponsal. Su texto es el siguiente:

"COD, CODEIPO, FEJUVE, intervinieron la oficina de Unidad Sanitaria y nombraron interinamente como director al Dr. René Villa Gómez. Indican que el Dr. Florencio Machicado no puede desempeñar dos funciones, director del Hospital y Director de Unidad Sanitaria. Las entidades cívicas insisten en que se llame a concurso de méritos para nombramiento del titular".

SE ORGANIZO UNA FEDERACION DE CAÑEROS SIN CUPO

Santa Cruz, 21 (PRESENCIA).- Buscando directa participación en la Empresa Nacional del Azúcar, acaba de organizarse aquí la Federación Departamental de Cañeros sin Cupo. Se dice que la conforman cerca a 1.000 campesinos que hasta la pasada zafra "debían mendigar para entregar su producto a los ingenios".

Los cañeros sin cupo, anunciaron que agrupan a 21 sindicatos, cooperativas agrarias y campesinos que trabajan en forma particular. La Federación está presidida por Eliseo Leygye, colaborado por otros 10 dirigentes posesionados hace dos días por el ejecutivo de la COD Tomás Cabrera.

El Comité Pro Santa Cruz solicita se investigue denuncia sobre separatismo

Santa Cruz, 21 (PRESENCIA).- Una "exhaustiva" investigación para establecer la veracidad sobre la marcha de un posible movimiento separatista en Santa Cruz y sanciones contra quienes sin ningún fundamento dieron tales versiones ha solicitado al Comité Pro Santa Cruz al presidente Juan José Torres.

Este organismo dice que hace días, se viene atribuyendo "a personas ligadas con las actividades del progreso cruceño" supuestos fines separatistas que persiguen-se señala fines inconfesables, tratando de desquiciar a todo un pueblo.

A tiempo de protestar a nombre del pueblo cruceño, expresa que se habla de separatismo con tal soltura que no se miden las consecuencias y la repercusión de tal término fuera del país.

En otro párrafo expresa "Hay quienes buscan por todos los medios, desvirtuar nuestra imagen, buscando la adopción de medidas con la finalidad de acallar la voz de un pueblo altivo, que solamente quiere que se respeten sus derechos y se le permita vivir en paz, desterrando a anarquía y la violencia, que es el arma de los viles".

A tiempo de reafirmar la fe nacionalista que alienta a Santa Cruz, el organismo cívico - resistido en la actualidad por las fuerzas populares - dice que es bien conocido el servicio a la patria "por la que hemos luchado y seguiremos luchando hasta alcanzar las metas de progreso que nos hemos impuesto".

La carta abierta enviada al Jefe de Estado concluye sosteniendo: "Santa Cruz es verdad, quiere convertirse en el líder de la nacionalidad, pero siempre respetando la herencia que nos legaron los libertadores. Concebimos una Bolivia nueva, donde los recursos de todos los departamentos, beneficien a sus hijos. Queremos que siempre se actúe con mentalidad renovada, desechando los errores del pasado para crear una conciencia, acorde con nuestros objetivos básicos".

EN SANTA CRUZ INSTALARAN UNA FABRICA DE JABON

SANTA CRUZ, 24 (PRESENCIA) Una fábrica de jabón será instalada en esta ciudad, según anunció Enrique Zamorano, principal accionista, quien ha empezado a tomar contacto con organismos y autoridades locales en procura de cooperación para promocionar el producto "difícil de imponer porque el contrabando es grande".

Pese a tal contratiempo, se aseguró que el jabón de lavar a fabricarse aquí será de primera calidad "similar al jabón Federal de la Argentina". Los equipos y el personal técnico - según se dio a conocer-se encuentran ya en esta ciudad.

Campesinos presentarán un pliego petitorio a Gobierno

Santa Cruz, 21 (PRESENCIA).- Un pliego petitorio de 7 puntos demandando atención a los compromisos oficiales del gobierno, será puesto a consideración del General J.J. Torres por una comisión de la Federación de Campesinos de Santa Cruz que se trasladó a la sede del Gobierno.

Los campesinos plantean : Aceleración de un préstamo solicitado al Banco Central para la construcción de una sede. Aceleración de trámites agrarios pendientes. Dotación de maquinaria al campesinado, de acuerdo al programa del Ministerio de Agricultura, y otros puntos sindicales.

EMPRESA PRIVADA

Santa Cruz, 24 (PRESENCIA).- La posición de la empresa privada frente al momento político y financiero que vive el país y el esquema de trabajo ajustado a las disposiciones jurídicas, serán revisadas con mayor detenimiento en el Congreso Nacional de Empresarios Privados que se realizará en esta ciudad del 29 de enero al 2 de febrero próximo.

La Federación del ramo aquí anunció estar preparando el evento considerando que nunca como en la actualidad la empresa privada deberá fijar sus lineamientos definitivos sobre la estrategia socio económica. Otro de los puntos principales será la situación de las empresas intervenidas. (radios Progreso Piraí, El Diario).

Dr. René Ledezma Escóbar
Medicina Interna
Especializado en Estados Unidos de Norte América. Consultorio: Sagárnaga 173 - Primer piso Cf. Tel. 2-3863
Consultas: de horas 3 a 5 - tardes.

TUBOS DE PLOMO Y PLANCHAS Kg. $b. 6.-
Alto de la Alianza Nº 733

ARTEFACTOS PARA EL HOGAR
National
Son de prestigio mundial

ESTENO-DACTILOGRAFAS
INGLES ESPAÑOL
CURSO DE UN AÑO
South American Schools
Aspiazu 581, casi Ecuador

Empresa Nacional de Ferrocarriles
CONVOCATORIA A PROPUESTAS
Implantación servicio combinado
La Paz - Villazón - Tarija y viceversa
Se invita por tercera y última vez a las Empresas de Transporte interesadas en la atención del Servicio Combinado (Ferrobus - Omnibus) La Paz - Villazón - Tarija y viceversa, a presentar propuestas hasta el 20 de Febrero de 1971, bajo las condiciones que podrán obtener en la Sección Adquisiciones de la Empresa Nacional de Ferrocarriles, Calle Indaburo No. 1236 de esta ciudad o en la Estación de Villazón.
La Paz, Enero de 1971
GERENCIA GENERAL

Convocatoria a Propuestas para atención de rancho
Mina Matilde Corporation convoca a propuestas para la atención de su Rancho para obreros "La Estrella", ubicado en su Campamento de Chaguaya.
Las personas interesadas deberán presentar sus propuestas por escrito, dirigidas a la Superintendencia de Personal y Relaciones Industriales, casilla 4490, La Paz, hasta el día 28 del presente mes, especificando condiciones, calidad y precios que regirán en el mencionado Rancho.
Mina Matilde, 18 de enero de 1971.

EMPRESA NACIONAL DE FERROCARRILES
CONVOCATORIA A PROPUESTAS Nº T-71
UN COLECTIVO PARA EL TRANSPORTE URBANO DE PERSONAL
Se invita a los señores propietarios de colectivos del radio urbano a presentar sus ofertas para el transporte de nuestro personal entre La Paz y El Alto, conforme al Pliego de condiciones generales que puede ser retirado de nuestra Sección Adquisiciones, Calle Indaburo No. 1236, casi esquina Bolivar, Casilla No. 428.
Las ofertas pueden ser presentadas hasta hora 12.— del día 13 de febrero del presente año
La Paz, Enero de 1971
GERENCIA ADMINISTRATIVA

SIDEC OVERSEAS (BOLIVIA) S.A.
ANUNCIA LA LLEGADA DE UNA IMPORTANTE PARTIDA DE
CAMIONES ISUZU
ISUZU DIESEL
8 TONELADAS
IDEAL PARA TRANSPORTE PESADO Y LARGAS DISTANCIAS
ISUZU DIESEL
ECONOMICO
STOCK COMPLETO DE REPUESTOS
GRANDES CREDITOS
SIDEC OVERSEAS (Bolivia) S. A.
Avda. Mcal. SANTA CRUZ 1375
Agencias en el interior

"San Isidro" construye un templo

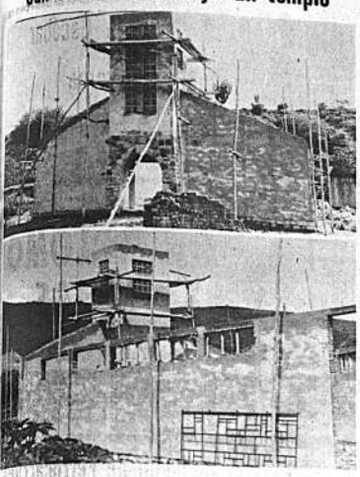

Santa Cruz, 20 (PRESENCIA).- Bajo el lema "La unión hace la fuerza", los pobladores de San Isidro, provincia Caballero, ubicada en las inmediaciones de la carretera a Cochabamba juntamente con los religiosos de la orden Dominicos, pretenden concluir la construcción de un templo católico dentro de 4 meses.

El pueblo de San Isidro, recurriendo a diversas actividades ha logrado recaudar un monto de 80.000 pesos bolivianos; a la iniciativa se sumó el industrial Rafael Mendoza, quien donó 10.000 pesos bolivianos. La obra se inició hace 2 años, promovida por el párroco de la localidad.

El templo (dos ángulos en la composición gráfica) está siendo construído de acuerdo - según se aseguró a PRESENCIA- a las recomendaciones del Vaticano; los trabajos son dirigidos por el arquitecto alemán Kurt Ritter. Los padres dominicos calculan que será estrenado el próximo 15 de mayo fiesta de la Patrona de San Isidro.

La población, eminentemente agrícola, ha iniciado simultáneamente una campaña para recaudar fondos que serán empleados en la construcción de un nuevo establecimiento escolar. En la actualidad se logró ya 10.000 pesos bolivianos. (FOTO Franco - Mairana).

DENUNCIAN TALA DE ARBOLES EN PARQUE TUNARI DE COCHABAMBA

Cochabamba, 21 (PRESENCIA).- El Director de Regularización del Río Rocha, coronel Ernesto Ponce Montán, denunció ante la Alcaldía sobre el indiscriminado derribo de árboles que se realiza en la zona del Parque Tunari. Concretamente señaló que el Presidente de la Junta Vecinal de Mayorazgo estaría comprometido en esa actitud delictiva.

Por otro lado, el mismo dirigente ha solicitado a la Municipalidad la suma de doscientos mil pesos bolivianos para el revestimiento del desvío del canal de Sivirana. La contribución mutual solicitada alcanzaría a la cantidad tope señalada y estaría destinada a la construcción de los muros de mampostería de piedra y mortero. La Empresa "EXCOC E." sería la encargada de ejecutar los indicados trabajos definitivos en el desvío de la peligrosa torrentera de Canta Rana, que amenaza con sus desbordes a los pobladores de Pujro y otras zonas.

VISITA A LA CARCEL PUBLICA

La señora del Prefecto del Departamento, doña Alina Escóbar de Sánchez, realizó una visita a la Cárcel Pública, en compañía del Secretario General de la Prefectura, doctor Julio Mendoza López y del Jefe de Relaciones Públicas de la misma repartición, Javier Pita Romero. La Sra. de Sánchez agasajó a los reclusos con una salteñada. Luego se dirigió a la Cárcel de Mujeres para entregar una partida de planchas eléctricas con destino a las reclusas.

Se afirma en Santa Cruz

Las denuncias sobre separatismo "sólo constituyen especulaciones

Santa Cruz, 21 (PRESENCIA).- En la opinión general de esta capital las denuncias sobre la marcha de un movimiento separatista "sólo constituyen especulaciones". Mientras tanto el Prefecto interino y Comandante de la VIII División coronel Remberto Torres, dijo que " versiones de esta clase no deben darse crédito".

En torno a las investigaciones sobre posible distribución de armas a elementos civiles, aseguró no tener evidencia. Restando importancia a la publicación de "Jornada" dijo que cualquier intento sería un suicidio". En tanto las personas sindicadas de tales actividades emitieron declaraciones , desmintiendo las versiones de "Jornada".

CONTRABANDO DE CERVEZA

Santa Cruz, 211 (PRESENCIA).- La Cámara de Industria y Comercio de Santa Cruz, ha reclamado ante el Ministerio de Finanzas la aplicación de las disposiciones para frenar el contrabando de cerveza desde la Argentina. Hace algunos días la empresa "Cervecería Santa Cruz" presentó queja formal por el discriminado contrabando de este producto.

En efecto, desde hace varias semanas grandes cantidades de cerveza enlatada y medias botellas, así como vino - enlatado, han llenado las pulperías. Tales productos son vendidos en la Feria del mercado "Barrio nuevo" donde convergen los contrabandistas. La diferencia de precios entre el producto nacional y el argentino, en los centros de expendio son: Cerveza paceña 10 $bs.; cruceña 5 $bs. tala (producto argentino) 3 $bs. media - botella 3 $bs.

MANIFESTACION

Santa Cruz, 24 (PRESENCIA).- Una nueva manifestación de repudio contra el fascismo "contra la anarquía, el infantilismo de izquierda y el populismo" se anuncia para el sábado 23, en esta capital. La marcha denominada "Nacionalista revolucionaria " promovida por el dirigente del MNR Oscar Barbery y respaldada por juntas vecinales.

En el criterio de algunos observadores esta marcha tiende a vigorizar a la derecha y desvirtuar la posición del pueblo asumida el viernes 15 ? Sin embargo varias organizaciones han manifestado que asistirán a esta marcha; por su parte las autoridades adelantaron que autorizarán la manifestación.

En la zona del Chané

Campesinos no permitirán la presencia de políticos

SANTA CRUZ, 21. (PRESENCIA) Campesinos de la región de Chané han advertido que no permitirán la presencia en la zona de elementos políticos. El dirigente Euseblio Romero, declaró en la localidad de Saavedra que algunos dirigentes del llamado Movimiento Revolucionario Unificado "se están sirviendo políticamente de los campesinos".

Según el citado dirigente de Chané, tales individuos nada tienen que hacer con los problemas campesinos a los cuales - dijo - nunca han contribuido a solucionarlos. Expresó que los campesinos de Chané luchan por tierras y medios económicos que les permita una mejor situación.

PELICULAS CUBANAS

Santa Cruz 21 (PRESENCIA).- La Asociación de Cines Populares (ACIPO) organismo creado y dirigido por la Universidad "Gabriel René Moreno", empezará sus actividades presentando en esta ciudad un festival de películas cubanas sobre temas revolucionarios y sociales.

ACIPO adelantó a PRESENCIA que las proyecciones se llevarán a cabo en el Paraninfo Universitario. Estas películas - se dijo - tienden a demostrar la verdadera realidad del pueblo cubano, deformado en su forma y fondo por los Estados Unidos de Norteamerica Las cintas, en su mayoría son de tipo documental. ACIPO está presidida por el artista Lorgio Vaca

NUEVO AGENTE FISCAL

Santa Cruz, 20 (PRESENCIA).- El doctor Rubén Villazón Vega fue posesionado en esta ciudad como agente Fiscal en lo penal, constituyéndose en el fiscal más joven que ha tenido Santa Cruz (24 años) Reemplaza en esas funciones al doctor Oscar Sapiencia Zambrana, promovido a Juez Instructor.

Otro éxito más que INCOFISA le asegura

Dibujante publicitario

Se precisa
Av. Santa Cruz 1285 - Of. 802
Hs. 17 a 18.-

Familia vende por viaje

Televisor 23 pulgadas, Stereofónico dos muebles, juego de living, ropa usada, andador, coche paseo niño, wagoneta Skoda 63, discos y libros usados. Urbanización San Miguel, avenida circunvalación, Bloque "J" número 20.

EN VENTA

Impala 67, nuevo, 4 puertas, Sedan, 24,000 kms., caja mecánica, vendo turquesa, G. en V. Telf. 24940.

En Cochabamba

Vendo hermoso lote amurallado 900 m2 o mitad sobre Avda. América, próximo al Cortijo.
Referencias teléfono 52076 La Paz; en Cochabamba casilla No. 1067 o teléfono 2382.

Se necesita

Joven o señorita para trabajar en promoción y venta de especialidades. Recibirá entrenamiento, enviar Curriculum Vitae. Escribir a casilla No. 2136, La Paz.

LOCAL CENTRICO

Necesitamos local con buena exposición, ubicación y tamaño. Teléfono 29625.

Amplio, cómodo y céntrico

Departamento Anticrético 8,000 dólares, tres dormitorios, patios, dependencias.
Ref. Capitán Castrillo 434 - Tercer piso

Terreno en Venta

En la mejor ubicación de Obrajes
Avenida 14 de Septiembre - 830 M2
Referencias Tel. 22186.

Se precisan señoritas

Se precisan señoritas de buena presencia, para trabajo de Promoción, presentarse en Junín 608, esq. Plaza Murillo.

Buscar al Sr. Fernando Ponce.

Vendemos Camión Nissan

3 toneladas - LS-680.
Optimas condiciones.
Ref. Telf. 27239

VENDEMOS CAMION ISUZU

6 toneladas, modelo 1963.
Ref. Telf. 27239

DECLARACION DE LA

Asamblea Extraordinaria de la Confederación de Empresarios Privados de Bolivia

La Confederación de Empresarios Privados de Bolivia, reunida en Asamblea Extraordinaria, para examinar algunos de los principales problemas que afectan al desenvolvimiento de la actividad económica del país y que tienen relación con los principios que orientan su línea de acción,

DECLARA:

1.- La participación de la empresa privada en la vida económica del país se halla inspirada en las conclusiones y líneas de acción contenidas en las resoluciones del Congreso Nacional Extraordinario de marzo de 1970 y, del Encuentro Nacional de mayo del mismo año, cuya esencia se orienta a promover el esfuerzo conjunto, responsable y concertado de todos los sectores de la nacionalidad, para romper la barrera del subdesarrollo y alcanzar mejores condiciones de vida para el pueblo, en un clima de orden, legalidad, justicia y paz social.

2.- Que, consciente de su elevada función económica y social, la actividad privada está resuelta a poner toda su capacidad y recursos al servicio de la comunidad.

3.- Su firme convicción de que la empresa privada no puede ser excluida del proceso de desarrollo nacional, pues todo empeño encaminado a minimizar la importancia de su acción, tropezará con la realidad de que la inversión privada es uno de los pilares en que se sustenta la economía y el bienestar social en todos los países que buscan su liberación e independencia.

4.- Que el debilitamiento de las estructuras económicas, sociales y culturales de Bolivia no puede ser atribuido exclusivamente a un solo sector, porque obedece a la acción de un complejo de factores negativos que han frustrado las expectativas y aspiraciones de toda la nación, y en los que conllevan su responsabilidad todos quienes en mayor o menor grado y en distintos niveles, participaron en el acontecer político, económico, social y cultural del país.

5.- La empresa privada continuará fortaleciendo su organización y su unidad en torno a principios que se basan en la defensa de los intereses nacionales que son los suyos. En este sentido, su unidad estará al servicio de esos intereses y no responderá a la línea de quienes hacen del enfrentamiento un sistema de acción.

6.- Para que las transformaciones estructurales que se operen en beneficio del país tengan su proyección histórica y alcancen resultados positivos, es imperativa la vigencia de un estado de legalidad, orden y justicia, a fin de evitar que el caos y la anarquía desfiguren la esencia y objetivos del proceso. Cualquier acción del Gobierno encaminada a conformar ese marco de acción, debe merecer el más franco y solidario apoyo de la colectividad.

7.- La Empresa Privada Boliviana juzga que es su deber inexcusable compartir con el Gobierno, los trabajadores y la ciudadanía toda, la responsabilidad de encauzar la vida nacional hacia objetivos de desarrollo y progreso. Consciente de este deber, la Confederación de Empresarios Privados de Bolivia, ofrece a los poderes públicos la suma de su capacidad y esfuerzos como instrumentos positivos de acción.

La Paz, 20 de enero de 1971.

Ocuparon la sede de la Federación de Cooperativas Arroceras en Santa Cruz

-Santa Cruz, 20 (PRESENCIA). Campesinos, estudiantes y trabajadores, en una acción conjunta, se apoderaron hoy de las instalaciones de la Federación Nacional de Cooperativas Arroceras (FENCA), indicando que ese organismo había desvirtuado los objetivos para los que fue creado. Añadieron que FENCA defendía a los grandes productores.

Los ocupantes anunciaron que la Federación será reorganizada con el fin de que cumpla todas las funciones para la que ha sido creada, en especial la defensa de los pequeños productores.

La ocupación se produjo cuando los empleados de la Federación abandonaban las oficinas ubicadas en la calle Seoane. La medida fue anunciada hace una semana a las autoridades del gobierno en un documento en el que se pedía la agilización de créditos.

Los productores de arroz han pedido a las autoridades la elevación del precio oficial del producto a setenta y nueve pesos, pero según los productores este no justifica los gastos y, es más, las pérdidas causan anualmente mayores perjuicios.

Los interventores han pedido al gobierno el envío de una comisión conjunta de los Ministerios de Asuntos Campesinos y Agricultura e Industria y Comercio y del Banco Agrícola, con el fin de planificar la comercialización en el presente año en beneficio de los diez mil campesinos que se dedican a la actividad.

Técnicos concurrirán a la reunión de pueblos del sud

Un grupo de diez técnicos, presidido por los licenciados Gustavo Trigo y Mario Ruiz, viajará a Sucre con objeto de participar en la reunión de los pueblos del sud.

La reunión de instituciones y autoridades representantes de Chuquisaca Potosí y Tarija se iniciará el 4 de febrero en la capital de la república.

Los técnicospertenecenal Ministerio de Planificación y Coordinación y tienen la misión de recoger todas las sugerencias que planteen los representantes de los pueblos del sud, respecto a los proyectos prioritarios que deben llevarse a la práctica para lograr el desarrollo económico y social de esa región del país.

En las reuniones, los técnicos oficiales darán explicaciones sobre los lineamientos, proyecciones y ventajas de la Estrategia Nacional de Desarrollo, particularmente en lo que toca a los Departamentos de Tarija, Chuquisaca y Potosí.

A su retorno, presentarán un informe completo al gabinete del Presidente Torres sobre las prioridades de los pueblos del Sud en materia de obras de infraestructura y de desarrollo económico y social.

El gobierno ha denunciado que tiene los mejores propósitos de solucionar conceleridad los graves problemas de los departamentos reunidos bajo el denominativo de "pueblos del sud".

Alcaldía inauguró ayer dos importantes obras urbanas

Las obras de adoquinado de la Avenida "Simón Bolívar" y de remodelación de la Plaza Alonso de Mendoza, fueron inauguradas oficialmente ayer por el Alcalde Municipal, Cnl. Herberto Olmos, en dos actos especiales cumplidos en horas de la mañana y tarde, respectivamente.

En la entrega de la avenida Simón Bolívar, realizada ayer a horas 11.30, asistieron el Prefecto del Departamente, José María Centellas, autoridades municipales, vendedoras del Mercado "Camacho" y numeroso público.

El acto se inició con el discurso del Ing. Macario Espinoza, Director de Obras de la Municipalidad, quien se refirió a los trabajos realizados especificando detalles técnicos de la obra. Señaló que la obra fue ejecutada por la administración directa, con el empleo de 160 obreros, tractores, palas mecánicas ,vehículos motorizados y otros equipos que permitieron ejecutar los trabajos en condiciones técnicas que aseguran una buena obra.

Explicó que se hicieron trabajos de drenaje, cambio de tierra, muretes de ornamentación, gradería con pasamanos que conecta la calle Juan de la Riva, secciones cordones en todo el trayecto de dicha vía.

Dijo también que la obra, si se hubiera entregado a una empresa privada, habría costado 1.792.862.69 pesos bolivianos, pero que, en cambio, por administración directa de la Comuna se logró un ahorro de 231.934.18 $b.

El Alcalde Herberto Olmos, por su parte, destacó la importancia de la obra, señalando que fue realizada en la gestión anterior y concluída bajo su administración, para beneficio de la colectividad.

A tiempo de relevar el trabajo realizado por el Departamento Técnico y Administrativo de la Alcaldía, felicitó a sus inmediatos colaboradores por haber contribuído a su realización, indispensable para la vinculación del centro de la ciudad con la zona de Miraflores.

Anunció que, en breve tiempo se efectuarán trabajos similares en la Avenida del Ejército.

ALONSO DE MENDOZA

A horas 18.30 de ayer, el Alcalde y su personal técnico y administrativo, se constituyeron en la Plaza Alonso de Mendoza, para entregar al servicio público los trabajos de remodelación de dicha plaza.

La obra, iniciada también durante la gestión del Gral. Hugo Ríez Guzmán, culmina bajo la administración del Cnl. Herberto Olmos. En la entrega oficial se detacaron los trabajos realizados con el concurso de obreros, técnicos y equipo especializado, para de convertir una plaza deteriorada en un parque que ofrece a la ciudad una estructura arquitectónica moderna.

Trabajadores de la Fábrica "García" realizaron un paro

Alrededor de ochenta trabajadores de la Fábrica de Calzados "García", de esta capital, realizaron ayer un paro de protesta entre las 15,30 y 19,00 horas en las instalaciones de esta industria.

Esta actitud fue adoptada por los trabajadores, según comunicó a PRESENCIA, Enrique Zapata, miembro del comité de huelga, en vista del fallo del laudo arbitral dictado por el Ministerio de Trabajo ante la solicitud de aumento de salarios en un 40 por ciento.

Enrique Zapata, dijo que hace algo más de un mes y medio se puso a consideración del Ministerio de Trabajo la solicitud de aumento, para que esta institución dé un fallo sobre la petición.

Después de considerar el asunto, las autoridades del Ministerio de Trabajo determinaron improcedente la solicitud, por lo que los obreros de la Fábrica García se vieron en la necesidad de recurrir al paro como medida de advertencia, dijo el dirigente Zapata.

Los trabajadores de esta industria del calzado, después de una reunión acordaron que si las autoridades del Ministerio de Trabajo no ratifican el fallo del laudo arbitral hasta el próximo lunes 25 de enero, todos los obreros de la fábrica ingresarán en huelga indefinida en tanto se solucione el conflicto.

FABRILES DENUNCIAN

La Federación de Trabajadores Fabriles de La Paz se pronunció sobre este problema, denunciando que el fallo arbitral sobre el caso de la Fábrica García fue emitido por dos árbitros patronales: Dionicio Fernández y Reynaldo Venegas, por lo que esta institución laboral rechaza tal decisión que postergа las aspiraciones de los asalariados.

En consecuencia, a través de un voto resolutivo, la Federación de Fabriles comunicó que respaldа plenamente las aspiraciones de los trabajadores de la Fábrica García.

Colegios La Salle y San Calixto desmienten publicación de prensa

-Las direcciones de los colegios particulares "La Salle y San Calixto" han dado a conocer una declaración que desmiente las afirmaciones de un matutino local que afirmaba en su edición de ayer que ambos colegios habían infringido la Resolución de congelamiento de pensiones escolares.

La publicación señalaba también que tal infracción, se había producido de acuerdo entre ambos colegios, después de una reunión sostenida para ese objeto.

Los RR.PP. Gabriel Codina, Rector del Colegio San Calixto, Eugenio Domínguez, director del Colegio San Calixto de Següencoma, y el Hno. David del Campo, director del Colegio La Salle, firman una carta dirigida al director del matutino, protestando por la publicación referida y calificándola de calumniosa.

Dice la carta de los directores:

Señor Director:

En la primera página del matutino que usted dirige aparece el día de hoy, 21 de enero de 1971, un verdadero infundio contra los Colegios San Calixto y La Salle.

Falsamente se nos atribuye una infracción a la Resolución Suprema que " congela las pensiones" en los Colegios Particulares, afirmando ser el resultado de un acuerdo previo entre ambos Colegios.

Para su información y la del público en general nos permitimos puntualizar lo siguiente:

-En los Colegios La Salle y San Calixto no ha habido ningún aumento en las pensiones ni en la matrícula con respecto al año pasado, ni tampoco se han cobrado cuotas distintas o superiores a las del curso 1970.

- Es completamente falso que se haya realizado entre ambos Colegios ninguna reunión anterior a la fecha de inscripciones con el objeto de concertar un aumento de pensiones.

-Invitamos a los denunciantes, que se escudan en el anonimato, a una comprobación "in situ" juntamente con el Director de EL DIARIO, para esclarecer las denuncias presentadas, como lo han hecho en la mañana de hoy las autoridades del Ministerio de Educación.

-Lamentamos que un órgano periodístico, que debería estar siempre al servicio de la verdad, no compruebe objetivamente las denuncias presentadas por personas interesadas en destruir la educación privada.

-Nos extraña mucho que, después de haber consultado a la Jefatura del Distrito Escolar, como dice el artículo, a que nos referimos, persistan en la publicación de las denuncias calumniosas.

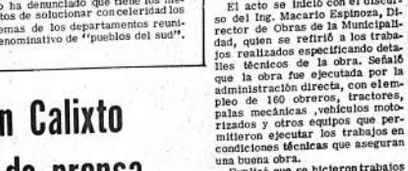

En la composición gráfica se observan aspectos de las ceremonias celebradas ayer con motivo de la inauguración oficial de la Avenida Simón Bolívar y la Plaza Alonso de Mendoza de esta capital. A los actos preparados especialmente, asistieron los principales autoridades departamentales y de la comuna de La Paz. Numeroso público, así como representantes de las juntas vecinales y otras instituciones cívicas también estuvieron presentes.

Medidas de seguridad en el sector privado

-En el curso del día de ayer, varias instituciones privadas, entre ellas la Casa Grace y Cía y los Bancos de la ciudad, fueron protegidos por efectivos de la Guardia Nacional de Seguridad Pública, para evitar cualquier eventualidad, según informaron a PRESENCIA.

Donde se puso observar un fuerte control fue en la Casa Grace, donde los empleados de la central de La Paz y de las sucursales del interior de la República se declararon en estado de emergencia ante la perspectiva de intervención de esta casa comercial.

También las oficinas del First Nacional City Bank, el Banco of America, la sucursal del Banco de Santa Cruz, el Banco Boliviano Americano y otras instituciones financieras de esta capital ayer fueron custodiadas por efectivos de la Guardia Nacional, que portaban, además de los revólveres habituales, pistolas lanzagaces.

Consultado un alto funcionario bancario de una de las instituciones protegidas por la policía que pidió mantener en reserva su nombre, expresó "que el detonante para crear este ambiente de intranquilidad e inquietud entre los empleados de estas casas financieras fue el suceso ocurrido el miércoles pasado, cuando los universitarios irrumpieron en la reunión de los empresarios privados".

En fuentes de la Guardia Nacional se anunció que los guardianes del orden serán enviados a los edificios bancarios y otras cosas comerciales que solicitaran protección, para evitar cualquier suceso que provoque desórdenes.

Comité de Comarapa presenta petitorio

Se halla presente en esta ciudad un grupo de miembros del Comité Cívico Pro Comarapa y autoridades de la Provincia Caballero del departamento de Santa Cruz con el fin de hacer a las autoridades del gobierno algunos planteamientos destinados a conseguir mejoras en aquella zona.

Los solicitantes fundamentan su pedido en el hecho de ser un centro de actividad agropecuario de importancia, recientemente elevado al rango de provincia.

El pliego, que consta de doce puntos, pide la creación de una oficina de la Contraloría y de los Tesoros Nacional y Departamental otra de la Administración de la Renta, una agencia del Banco Central, Supervisiones de Educación urbana y rural, devolución de ítems para el Colegio Gabriel René Moreno y cooperación para concluir escuelas que se hallan en construcción.

Piden que Comibol anule un contrato

Se encuentra en nuestra ciudad una Comisión del Sindicato de Trabajadores de la Mina Tihua Mines, encabezada por el Secretario General, Toribio Lucas, para continuar las gestiones anteriormente iniciadas, a fin de que la citada mina pase a poder de Comibol.

La mina corresponde al grupo Bolívar y está gerentada por el Ing. Jorge Salinas.

Los trabajadores indican que la actividad actual de la mina se realiza en forma limitada y sin seguir un plan racional, lo que va en perjuicio de sus intereses.

Por otra parte, indican que la atención al personal, tanto en el orden social, como en el económico va en contra de las disposiciones legales.

La empresa, en poder de Comibol, indican, podrá convertirse en una mina importante, pues cuenta con sistemas modernos ,hornos de volatilización y otras ventajas técnicas.

Denuncia allanamiento de domicilio

La señora Soledad de Carpintero nos ha hecho llegar una carta mediante la cual denuncia el allanamiento de su domicilio, de parte de agentes armados, que indicaron obedecer órdenes del Ministerio del Interior.

La denunciante indica que la puerta de calle de su domicilio, en la avenida Sánchez Lima 2186, fue echada abajo por los agresores, indicando que se hallaban en busca del ex-senador Oscar Ortiz Avaroma.

A tiempo de afirmar que desconoce el apoderado del indicado exsenador la señora de Carpintero pide que no se repitan estas muestras de falta absoluta de respeto contra una mujer que teniendo su esposo ausente, se halla sola al cuidado de sus hijos.

Se decidió un nuevo estudio del D.S. que dispone la intervención a CNSS

El Ministro de Previsión Social y Salud Pública, Dr. Guillermo Aponte Burela, informó anoche a PRESENCIA que ha sido postergada la consideración del Decreto Supremo para la intervención de la Caja Nacional de Seguridad Social que el Gabinete debía considerar en su última reunión.

Señaló esa determinación había sido adoptada como emergencia a los pronunciamientos de mineros, bancarios, Fensegural y la misma COB que solicitaron que se haga un estudio más detenido y exhaustivo del referido Decreto Supremo.

Sin embargo, el Ministro Aponte Burela enfatizó que la Caja Nacional de Seguridad Social será reestructurada mediante una intervención o la reorganización del Consejo Directivo, "conservando al actual Director Nacional de esa entidad, el Dr. Eduardo Maldonado".

Señaló también que las conversaciones con los diferentes grupos de trabajadores se realizarán mediante diálogos a nivel del Consejo Técnico de Seguridad Social. El Ministro mostró su optimismo respecto a un acuerdo para beneficio de los trabajadores y de la misma entidad aseguradora.

FENSEGURAL

Como consecuencia de la decisión del Ministro de no presentar al Cabinete el proyecto de Decreto Supremo para intervenir la Caja, quedó prácticamente solucionado el problema de Fensegural que había decretado un pie de huelga, pidiendo un nuevo estudio para adoptar esa medida.

ATROPELLO

En el Ministerio de Previsión Social y Salud Pública se informó que el Ministro Aponte Burela se ha dirigido al Ministerio del Interior denunciando que un grupo de campesinos, "en forma arbitraria", se apoderó de los terrenos que pertenecen al leprosario "Los Negros", cerca de la ciudad de Santa Cruz.

Se ha informado, por otra parte, que el Ministerio del Interior ha instruído al Prefecto de Santa Cruz para que tome las providencias del caso y desaloje a los campesinos.

También se ha informado que esos terrenos serán puestos en venta "para costear la construcción de un nuevo y moderno leprosario en esa zona".

Se clausuró curso de bibliotecología

Se clausuró ayer, en acto cumplido en la Biblioteca Municipal, el curso de Bibliotecología que se desarrolló con los auspicios de la Alcaldía y de UNESCO.

Al término del acto, se entregaron certificados de asistencia a las personas que concurrieron al curso. Durante el acto, se dijo que el mismo ha llenado importante necesidad y, a través de él, se había logrado tecnificar a funcionarios que están prestando servicios en diferentes bibliotecas de la ciudad.

Productores de llantas observan los acuerdos del Pacto Andino

Se ha recibido en nuestra redacción un mensaje de la ciudad de Cochabamba en el cual se reclama por los acuerdos suscritos en el Pacto Andino.

El citado documento protesta porque el Pacto Andino no consigna el arancel externo, mínimo común, para llantas. La omisión permite que otros miembros del pacto, Colombia, Chile y Perú, que son productores de llantas, puedan introducirlas en Bolivia pagando sólo el dieciocho por ciento como derechos aduaneros. Por el contrario, nuestro país debe pagar el cincuenta y tres por ciento por estos mismos derechos, para introducir llantas en esos países, determinando la imposibilidad de realizar exportaciones.

Igualmente, indican, existe incongruencia en el Decreto Supremo 6400 que exime a las llantas extranjeras del gravamen del diez por ciento, mientras éste se cobra para la importación de materias primas liberadas.

Ello determina que las llantas extranjeras paguen dos pesos cincuentidós por kilo de llanta terminada, mientras los productores pagan cuatro pesos veintidós por kilo de materia prima liberada, lo que vuelve imposible toda competencia.

Desde el inicio de la producción de la fábrica en Cochabamba, las llantas extranjeras bajaron de precio en proporción del cuarenta y cinco por ciento, en tanto que el costo de la goma beniana aumentó en proporción del ciento cincuenta por ciento.

La situación de la fábrica, dicen, se torna insostenible por el dumping internacional que se incrementará con el Pacto Andino.

Los fabricantes demandan al gobierno el estricto cumplimiento de los incisos D y G del artículo quinto del Decreto Supremo 1011, artículos 13 y 15 del Decreto e incisos A y B del numeral tro del artículo 12 del De 7283.

El radiograma concluye e sando: "Requerimos proteg sión lógica patriótica y de in socio-económico nacional".

ESCUELAS EN EL CAMPO.- Este es uno de los seis locales escolares entregados ayer por la Prefectura del Departamento en la provincia Los Andes.

La Prefectura entregó ayer seis escuelas en Provincia Los Andes

La Prefectura del departamento hizo ayer entrega de seis escuelas rurales en la provincia Los Andes. A ese acto asistieron especialmente invitados la esposa del Presidente de la República y el Ministro de Asuntos Campesinos y Agricultura.

En estos actos de entrega, la primera dama de la nación entregó también un parque infantil. Las poblaciones beneficiadas con las construcciones escolares son Cutusuma, Karapata Alta, Yayes, Patapatani, Paco-Chachacoma y Cachilaya; en Cohana, se construyó el parque infantil.

Cada establecimiento cuenta con dos aulas y dirección a un costo de 40 mil pesos cada una. La capacidad de estas escuelas es para 80 alumnos y las escuelas contarán por primera vez, con pupitres escolares en su entrega.

OTRAS ENTREGAS

La Prefectura entregó tres escuelas en la provincia Gualberto Villarroel, en Waldo Ballivián, Villa Remedios y Puerto Aroma. Existen otras seis escuelas por entregarse, pero aún no se ha fijado la fecha de entrega, a la que asistirán las autoridades educacionales del departamento.

DEPORTES

Dentro del programa de extensión cultural de la Prefectura, el Lic. José María Centellas, ha confiado la dirección de esta sección al señor Franz Sillerico, quien estará a cargo de todos los programas deportivos que se realicen en las 18 provincias paceñas; se organizarán ligas provinciales y eventos deportivos, se proyectarán estatutos y reglamentos y, finalmente, juegos deportivos provinciales, de acuerdo a la preparación y programación en las distintas áreas rurales.

Con este programa se trata especialmente de promocionar la mente y el espíritu de la niñez campesina, realizando festivales en las mismas regiones mediante las prácticas de fútbol, básquetbol, volibol y finalmente llegar a crear gimnasios para la juventud campesina.

Alcaldía propone eliminar puestos de venta callejeros

-La Alcaldía Municipal está empeñada en eliminar la proliferación de puestos. de venta callejeros instalándolos en los mercados públicos, según se informó ayer en esa repartición.

El Alcalde, Cnl. Herberto Olmos, visitó el Tambo Santiago, ubicado en la esquina Sagárnaga y Max Paredes, para conocer sus necesidades y verificar algunas deficiencias, a fin de solucionarlas y lograr que cumpla el rol asignado en beneficio de la población.

Olmos - según se dijo en la Comuna - verificó la existencia de algunos problemas originados en las propias vendedoras. Comprobó que varios puestos de venta son utilizados como depósitos de productos, los que son vendidos en las calles, contraviniendo disposiciones municipales.

Se dijo que la Alcaldía, en caso de comprobarse la inadecuada utilización de esos puestos de venta, los entregará a otros comerciantes a fin de evitar la proliferación de puestos callejeros que, aparte de dar mal aspecto a la ciudad, impiden la libre circulación de peatones y vehículos.

Informaron también que existe la firme intención del Alcalde de habilitar debidamente todos los mercados de la ciudad, a fin de que los comerciantes callejeros sean instalados en los mismos, fijando alquileres racionales por la ocupación de los puestos de venta.

Directorio de la Sección femenina Amigos de la Ciudad

En la última reunión efectuada por la sección femenina de la elevada "Amigos de la Ciudad" ha designado a su nuevo directorio organizado en la siguiente forma: Presidente Sofía W. de Castro; Primera Vice, Marilú de Velarde; Segunda Vice, Enca de Llanos; Secretaria, Gery de Ibáñez; Tesorera Beirta de Ortiz; Pro-Tesorera, Ligia de Calles; Prensa y Propaganda Nora G. de Lara; de Cultura y Arte Cristina Virreira; de Actas, Carmen de Pinto. Vocales, Isabel Ascuí, Yola de Iturri, Zaida López; Alicia de Silva y María Luisa de Costa la Torre.

COOPERATIVAS MINERAS SINDICAN AL REG. LOA DE COMETER ABUSO

La Federación Nacional de Cooperativas Mineras de Bolivia ha reiterado una denuncia en sentido de que una fracción del regimiento "Loa" 4 de Infantería, de guarnición en Uyuni, ha cometido atropellos en Villa Candelaria, provincia Nor López de Potosí. La denuncia está firmada por los dirigentes de esa Federación Nacional, Gregorio Mendoza, Nicolás Morales y Hugo Apaza Hinojosa.

Reputan esos dirigentes de falsa la información telegráfica del Subprefecto de Uyuni en sentido de que no existe ningún militar en la zona de la Cooperativa de Villa Candelaria y que la denuncia es falsa y tendenciosa.

La aclaración de la Federación Nacional de Cooperativas Mineras señala que el Regimiento "Loa" tiene su asiento en Uyuni y que el Destacamento 9 de dicha militar se encuentra en Colc a 18 kilómetros de Villa Ca ria. La mina San Mariche Cooperativa "Alto de la Alia se encuentra a 7 u 8 kilóm de Candelaria.

La denuncia afirma que es tacamento flagelá a los coop vistas de Colcha K, apresín A las 4 de la madrugada d siguiente -21 de octubre- la pas llegaron a Villa Cand donde cometieron atropellos go se dirigieron a la mina S richol para cometer otros a llos. De allí se replegaron cha K, llevándose a varios rativistas en calidad de dete - La Federación Nacional d peratives afirma que el Com te del Regimiento "Loa", Ca gel H. Salmón, está implic el caso y añade que los of Cap. Guido Capurata y Tte ma se excedieron en el cu miento de las órdenes rec

Dicha entidad matriz de rativas mineras, en su de escrita, pide una reparación los damnificados y las san correspondientes para jefes ciales responsables de los pellos.

Campesinos de Sora Sora agradecen a Min. Educación

Ha visitado nuestra redacción un grupo de campesinos de la localidad de Sora Sora, del departamento de Oruro, para hacer público su agradecimiento al Ministro de Educación, Huáscar Taborga, por haber resuelto favorablemente sus peticiones.

Los campesinos, organizados en una Junta de Auxilio Escolar, pidieron que se procediera a la fiscalización de la escuela del pueblo y además que sea ratificado el maestro de la misma por su eficiente labor.

Los campesinos materializaron su agradecimiento con la entrega de ponchos y otros trabajos autóctonos a la mencionada autoridad.

ASOCIACION DE PADRES DE FAMILIA DEL COLEGIO "LA SALLE"

La Asociación de Padres de Familia del Colegio La Salle comunica a la opinión pública que no ha habido ningún aumento en las pensiones ni en la matrícula en el Colegio de La Salle.

La Directiva

La Paz, enero de 1971

Otro éxito más que INCOFISA le asegura

7 VECES 7

Una impuesta producción de MARCO VICARIO mano maestra de "7 HOMBRES DE ORO"

Colegio Franco Boliviano

Barrio de San Miguel

Comunica que hoy viernes 22 de hora 10.00 a.m. a 13.00, es el último día para las inscripciones en el ciclo básico.

Igualmente se les ruega a los padres familia o apoderados, pasar por las oficinas a firmar el libro de inscripciones.

CONVENIO.- Ayer fue suscrito, en un acto especial cumplido en el Rectorado de la UMSA, un convenio de asistencia recíproca entre las universidades de La Paz y Santa Cruz. En la composición gráfica vemos a Oscar Prudencio Cossio y Rolando Roca Aguilera, rectores de las Universidades Mayor de San Andrés y Gabriel René Moreno durante la indicada ceremonia.

UMSA y Universidad cruceña firmaron un convenio de asistencia recíproca

La UMSA y la Universidad Gabriel René Moreno de Santa Cruz, representadas por sus Rectores, Dr. Oscar Prudencio y el Dr. Rolando Roca Aguilera, firmaron hoy un convenio de asistencia recíproca.

En la ceremonia, que se realizó en el rectorado de la UMSA, el Dr. Prudencio manifestó la necesidad creciente de unir esfuerzos entre las Universidades en el área común de llevar la reforma a realizaciones efectivas en el nivel académico, administrativo y técnico. También hizo referencia a las luchas que ha tenido la Universidad de Santa Cruz para mantener su línea de identificación con los anhelos populares en beneficio de las dos Casas Superiores de Estudio.

Luego de la lectura del texto del convenio, el Dr. Rolando Roca Aguilera, Rector de la Universidad cruceña, agradeció la colaboración recibida de la UMSA, sobre todo, en momentos de dificultades y ataques que ha soportado esa universidad.

ESPIRITU BOLIVIANISTA

Posteriormente se refirió al espíritu bolivianista y profundamente patriótico del pueblo cruceño que ansía la liberación nacional. Dijo que la unidad nacional es un imperativo del momento y que este convenio era una expresión más de ese espíritu de unión y colaboración. Formuló votos por la eficaz práctica de este instrumento de colaboración entre las dos universidades.

El convenio, en su primera parte, contiene seis puntos de principios generales sobre diferentes aspectos.

INTERCAMBIO DOCENTE ESTUDIANTIL

Las Universidades de La Paz y Santa Cruz acuerdan el intercambio de delegaciones docentes, para realizar trabajos de investigación científica, de estudiantes para intercambio cultural y deportivo. También intercambiarán delegaciones folklóricas, para lograr un recíproco conocimiento de las costumbres y tradiciones de ambos departamentos. Se tiene establecido el viaje de profesores y alumnos para dictar ciclos de conferencias, mesas redondas, etc.

Por otro lado, acuerdan el intercambio de delegaciones de catedráticos y estudiantes para realizar viajes de estudios y trabajos prácticos.

BECAS, PUBLICACIONES Y EXPOSICIONES

Asimismo, acuerdan elaborar un plan de intercambio de becas para cursos completos, con destino a los estudiantes de ambos departamentos. Mantendrán un permanente intercambio de publicaciones, documentos, libros y todo material de investigación científica y académica que publiquen.

Para facilitar el intercambio de investigación científica se comprometen a franquear a sus profesores y estudiantes, sus bibliotecas, institutos, laboratorios y todos los medios que fueran necesarios.

ASISTENCIA TECNICA

La UMSA prestará a la Universidad cruceña ayuda técnica para la realización de los proyectos que tiene programados en materia petrolera y gasífera. Por su parte, la Universidad Gabriel René Moreno prestará a la UMSA asistencia técnica en lo relativo a agricultura tropical, para las zonas del Departamento de La Paz.

Ambas universidades se comprometen a realizar estudios sobre los problemas del progreso y desarrollo de sus departamentos en todos sus aspectos, señalando al gobierno una política que responda a la necesidad de complementar las diferentes zonas geográficas del país.

DISPOSICIONES COMPLEMENTARIAS

El convenio entrará en vigencia a la ratificación del mismo, por parte de los respectivos Consejos Universitarios. Tendrá una duración de seis años, bastando para su prórroga un intercambio de notas con un mes de anticipación al término de conclusión.

Asimismo, establece que para la ejecución del Convenio, se facionará un Plan de Trabajo cada dos años, debiendo especificarse los mecanismos y modos correspondientes.

Por último, se acuerda que este Convenio no excluye a ninguna otra Universidad Nacional que desee adherirse.

Por ampliaciones

Cerrarán 3 meses aeropuertos de Cochabamba y Santa Cruz

Los aeropuertos de Santa Cruz y Cochabamba serán cerrados por tres meses para permitir la realización de los trabajos de ampliación que ha planeado la Administración Autónoma de Servicios Auxiliares de Navegación Aérea (AASANA).

Las autoridades de ese ramo han explicado que si no se procede al cierre de esos aeropuertos se corre el riesgo de que el interiorto en el que se encuentran actualmente aumente hasta inutilizarlos.

El Presidente del Lloyd Aéreo Boliviano anunció anoche, después de hablar con el Gral. Torres, que el aeropuerto de Santa Cruz será cerrado a partir del 15 de marzo y el de Cochabamba desde los primeros días de agosto próximo.

Las autoridades de AASANA dijeron, cuando sea oportuno, cuáles serán de ser las pistas que se habilitarán para hacer posible el tráfico aéreo en esas ciudades.

AVIONES RUSOS

El Presidente del LAB, Gral. Roberto Casanovas, dijo que continúa en estudio la oferta rusa para dotar de aviones pequeños a esa compañía. Estos aviones, de una capacidad de 29 personas, podrían ser destinados a los vuelos entre ciudades pequeñas no comprendidas en el tramo principal.

Los aviones rusos cuentan con dos turboreactores. Su costo es de 750 mil dólares a 850 mil. La diferencia está dada por el equipo electrónico con que se los equipará.

Para aceptar la oferta rusa, se debe tener en cuenta también, dijo Casanovas, la extensión de las pistas donde habrían de operar. Actualmente, en esas pistas sólo aterrizan los aviones DC-3.

Algo que podría tenerse en cuenta en favor de la oferta rusa, es el hecho de que el costo de operación con esos aparatos (YAK-40) sería menor al que tienen los actuales DC-3, dijo el Presidente del LAB.

La oferta rusa fue tomada en cuenta, además, por que las características técnicas y de operación de esos aparatos pueden ser aptos para las pistas de tierra del país.

También dio algunas otras informaciones sobre la compañía que preside. Dijo que en estos días están operando diez naves. Sólo faltarían los dos Fairchaild, que están en reparación. Espera que estas naves puedan ser puestas en servicio a partir de marzo próximo, después que se haya entrenado al personal que los atenderá.

Trabajadores mineros

Consideran que la Asamblea del Pueblo debe ser preponderantemente obrera

La Federación de Trabajadores Mineros de Bolivia entregó ayer al Comando Político de la COB un anteproyecto de decreto para la creación de la Asamblea del Pueblo, donde se introducen notorias variantes en relación a una propuesta considerada la semana pasada.

Sin embargo, este nuevo anteproyecto, como el anteriormente existente no pudieron ser considerados por la Asamblea del Pueblo en vista de que los delegados laborales, universitarios y políticos no lograron conformar un número suficiente como para celebrar la reunión, que fue postergada por segunda vez consecutiva en el curso de una semana.

Anoche, los representantes de las diversas organizaciones laborales adscritas a la COB y los delegados de los partidos políticos, se vieron en la necesidad de aplazar nuevamente la reunión en vista de que la comisión designada la semana pasada para la elaboración de un anteproyecto de decreto, no logró reunirse para tal objetivo.

Anteriormente, conocasión de una reunión celebrada el miércoles de la semana anterior, los representantes del Comando Político aprobaron la consideración de un anteproyecto que fue elaborado para la creación de la Asamblea del Pueblo, para tal objeto se nombró una comisión de estudio de esta perspectiva.

Esta comisión está integrada por representantes de las diversas organizaciones laborales, partidos políticos, UMSA y CUB, que desde el miércoles de la semana pasada no logró reunirse, pese a los requerimientos de la COB.

PROYECTO MINERO

La Federación de Trabajadores Mineros de Bolivia, después de una serie de reuniones de su comité ejecutivo, aprobó un anteproyecto de decreto de creación de la Asamblea del Pueblo, documento que fue entregado ayer al Comando Político.

El documento, en su parte introductiva, dice: "La Asamblea Popular no puede ser una variante del parlamento burgués tanto en su contenido como en sus funciones. El error fundamental consistirfa en confundir la Asamblea Popular. cuya estructuración se discuta, con una de las modalidades del legislativo tradicional, ejercitando en los hechos las mismas funciones del parlamento. Tal planteamiento puede despertar ilusiones en el seno de las masas, que no podrá por menos que hacer consentir a éstas encontrarse en el poder. Las limitaciones parlamentarias conducen a la frustración y momentáneamente a apartarlas de los objetivos revolucionarios. El surgimiento de sectores en el seno de la Asamblea por ubicaciones en el poder compartido, abrirfa brechas de confusión y división que hay que evitar".

Por lo tanto, y después de hacer una serie de consideraciones, los trabajadores mineros sostienen que la Asamblea del Pueblo debe tener las siguientes características:

1.- Constituirse como órgano del Comando Político de los Trabajadores y del Pueblo, surgido por decisión popular en las jornadas del 7 de octubre de 1970.

2.- Tomará en sus manos la solución de los problemas nacionales, populares y obreros. La Asamblea, como órgano de poder, tiene entre otras atribuciones la de la iniciativa y fiscalización de los actos del Ejecutivo.

3.- La Asamblea Popular, es un órgano de poder de masas, principiamente de los trabajadores.

4.- La representación de delegados de la clase obrera será en todos los casos mayoritaria con relación a la suma de delegados de los otros sectores.

5.- La Asamblea Popular se cimentará en los comités de base, organizados en las ciudades, provincias y barrios, incorporándose los cabildos como instancias del pueblo.

6.- Los representantes delegados ante la Asamblea Popular, responden de sus actos ante sus organizaciones de base. Se establece la revocatoria del mandato y cesarán en sus funciones toda vez que pierdan la confianza de sus mandantes.

7.- El funcionamiento de la Asamblea Popular, así como las funciones de los delegados, serán costeados por las organizaciones que la conforman.

8.- El frente político de la Asamblea Popular estará formado por: a) por organizaciones sindicales y campesinas.
b) por las organizaciones sindicales y universitarias.
c) Por los partidos revolucionarios que se tipificarán: la izquierda marxista, la izquierda cristiana y el nacionalismo revolucionario.

9.- El número de delegados de la Asamblea Popular se establecerá teniendo en cuenta el punto cuarto.

Después de que anoche se postergó nuevamente la reunión del Comando Político, la Central Obrera Boliviana, convocará los próximos días para una nueva asamblea.

Según padre de guerrilleros

"Chato" Peredo no supo conducir las guerrillas

Sucre, 21 (PRESENCIA).- El Gral. retirado René Quiroga Paz Soldán, padre de guerrilleros muertos en Teoponte, entregó a la Prensa un comentario en torno al diario de combate de "Chato" Peredo que en días pasados fuera difundido por varios diarios del país.

Según Quiroga Paz Soldán, el jefe guerrillero "Chato" Peredo "no tiene ninguna autoridad para hacer una valoración humana de quienes, desgraciadamente, ya no pueden hablar por una causa victoria. . . ."

Afirma que "Chato" Peredo "no reúne las mínimas condiciones para ser conductor de una guerrilla traicionada con anticipación", añadiendo que "Chato" sabrá de su profesión; "pero como jefe guerrillero, ha sido un fracaso rotundo".

Explica la actitud de sus hijos Adolfo y Eduardo manifestando que pidieron su baja para salvar vidas que hubieran sido muy necesarias al país.

Se refiere también a los ajusticiamientos de que había el mencionado diario, expresando que nadie "tenía ningún derecho ni autoridad para tomar esas medidas extremas en tan precarias condiciones, porque un Comandante antes de tomar semejantes medidas estaba obligado a exhortar, a hacer doctrina de una causa mostrando el por qué de una guerrilla como supieron hacerlo "Che" Guevara y los propios hermanos de Chato Peredo".

Finalmente el Gral (r) René Quiroga Paz Soldán, al censurar los fusilamientos de que fueron objeto varios guerrilleros, pide al gobierno del Gral. Torres disponer una severa investigación de tales fusilamientos y "la exhoneración de Ovando Candia y la extradicción de Miranda, Valencia y otros que resultaren culpables intelectuales y materiales del genocidio de Teoponte".

Ministerio del Interior

Decomisó dinero supuestamente destinado para último complot

El Ministerio del Interior ha decomisado una caja fuerte, conteniendo $b. 500.000 más 600 dólares supuestamente destinados a financiar el complot revolucionario que fue develado por el gobierno el domingo 10 de enero.

La información fue proporcionada a la prensa por el Dr. Luis Asbún, Subsecretario del Interior; a la reunión también asistieron Arturo Rivero, representante del Ministerio Público, los fiscales Silvia Castro y Fernando Villamor, Rodolfo Claros, Sub-Contralor de la República, Rafil Boada, Tesorero General de la Nación, Alberto Saavedra. Inspector General del Banco Central, y Jaime Ríos Chacón, notario de fe pública.

ELEMENTOS DE JUICIO

El Dr. Luis Asbún comenzó su información a periodistas y corresponsales afirmando que el complot develado por el gobierno el pasado 10 de enero tuvo elementos conformadores, entre los que se contaba el aspecto del financiamiento.

Asbún expresó que una semana antes de que estallara la subversión los servicios de seguridad detectaron el viaje de una persona a la que no quiso identificar, quien llegaba a La Paz procedente de Sao Paulo, con el objeto de financiar la subversión. "Se evidenció -dijo- que este agente era de nacionalidad boliviana y se dispuso un estricto control en la residencia donde se presumía que los fondos estaban en custodia".

Indicó que esta residencia pertenece a la familia de la Sra. Lucy Yanguas, emparentada con el ex-Ministro del Interior Juan Ayoroa, quien se encuentra en el Brasil donde, el ascenso al poder del Presidente Torres. Indicó que las denuncias recibidas señalaban la existencia de una caja fuerte con documentos y $b. 1.000.0000.-

SE DESCUBRE EL DINERO

Según informó el Subsecretario del Interior, el día 8 de enero se evidenció la existencia de una caja fuerte en la casa de la familia Yanguas; como la caja debía ser abierta por un experto, se contrataron los servicios del único técnico nacional apto para este trabajo, el señor Carlos Ackerman Sáenz.

A las dos de la mañana de la madrugada del día 10 de enero, los servicios de inteligencia allanaron el domicilio de la familia Yanguas y secuestraron la caja fuerte, la misma que ayer, en presencia de autoridades, fue abierta, labrándose el acta respectiva.

Del interior de la caja fuerte se extrajeron cinco paquetes de cien mil pesos bolivianos, más seiscientos dólares en billetes de a cien.

Los paquetes llevaban membrete fechado por el Banco Central de Bolivia el día 12 de mayo de 1970 con una firma ilegible. Había una agenda de anotaciones color verde.

TRABAJO DE C. ACKERMAN

Carlos Ackerman Sáenz, que prestó juramento de ley para abrir la caja, manifestó que el día que abrió la caja fuerte en la casa de la familia Yanguas, simplemente había realizado tal trabajo, dejando la caja fuerte abierta y en compensación recibió sus respectivos honorarios. Las autoridades del Ministerio del Interior aclararon que la caja fuerte, desde el momento de su secuestro, permaneció cerrada hasta el momento de procederse a su apertura legal. Mientras -tanto- el señor Ackermann continúo su relato expresando que la caja fuerte se podía cerrar sin intervención de un técnico hasta que el guial de la clave no se moviera y que una vez realizada esta operación nuevamente se requería de un técnico.

CONFESION

El Dr. Asbún manifestó que una vez que se solicitó las declaraciones de las personas que tenían en su poder la caja fuerte con dinero, ellas habían confesado que ésta pertenecía al Crl. Juan Ayoroa, pero que el dinero había sido obtenido de la firma Soconal. Al respecto, el Subsecretario del Interior manifestó a los periodistas que si la familia Yanguas prueba fehacientemente ser propietaria de dicho dinero, las autoridades competentes dispondrán su devolución; pero en caso de comprobarse de que el mencionado dinero servía para financiar la subversión develada, éste pasaría a patrimonio del Estado.

DATOS COMPLEMENTARIOS

El Dr. Asbún manifestó que se realizan investigaciones para determinar la o las personas que obtuvieron dichos fondos de las oficinas del Banco Central, Manifestó que el agente llegado de Sao Paulo no ha sido detenido y que se prosigue con su búsqueda. Ante el requerimiento de los periodistas para conocer mayores detalles sobre el complot descubierto, en el cual el gobierno anunció la existencia y participación de grupos civiles, respondió que esas informaciones serán absueltas por el Ministro del Interior una vez que los antecedentes sean debidamente evaluadas.

La caja fuerte decomisada en la casa de la familia Yanguas, ubicada en Calacoto, contenía cinco paquetes de cien mil pesos y seis billetes de a cien dólares, más una agenda de anotaciones que fue entregada a los servicios de inteligencia del Estado.

Políticas

Ministro del Interior investigará brotes separatistas en Santa Cruz

-Hoy viajará a la ciudad de Santa Cruz, el Ministro del Interior, con el objeto de investigar los brotes separatistas que algunos órganos de prensa han denunciado. El Ministro sostendrá entrevistas con diversas organizaciones laborales y los servicios de seguridad para establecer la veracidad de estos brotes separatistas. El Ministro retornará a esta ciudad el lunes venidero, para luego prestar un amplio informe al gobierno.

PROTESTA DE DE FSB

Enrique Riveros Aliaga y Antonio Anze Jimenez, entre otros dirigentes firman un comunicado de FSB, protestando por las sindicaciones de estar fomentando el separatismo en Santa Cruz. El documento califica de insidiosa y desaprensiva la campaña desatada contra el sentimiento nacionalista de Santa Cruz. FSB denuncia que es un grupo del MNR interesado en repetir peligrosamente la operación preparada en su gobierno, con volantes que alentaban el separatismo del pueblo cruceño. Anota que este mismo sector recurre al expediente de perturbar la unidad nacional tratando de involucrar a militantes y dirigentes falangistas de la célula de Santa Cruz en estos brotes separatistas. FSB reitera su posición indeclinable de defender la integridad territorial y los valores nacionales. Anota que ningún falangista alienta la desintegración territorial; e indica que aquellos que están maniobrando peligrosamente la insidia fisonomizan al actual gobierno como carente de capacidad para mantener la unidad nacional". Finalmente expresa que las primeras víctimas de la burda maniobra han sido los falangistas Mario Serrate Ruiz y Carlos Valverde Barbery".

En otro pronunciamiento Enrique Delgado Fuentes, delegado de FSB de la Célula "L", señala que con mucha irresponsabilidad se sindica a su partido de estar comprometido con una supuesta acción separatista de Santa Cruz. Expresa que las personas que han traficado con los intereses de la nación y la han sometido al imperialismo unido y coexistente de yanquis y rojos, piensan que han de cosechar mejores resultados acusando a FSB de separatista. Anota que el gobierno alienta las noticias sobre el separatismo, sacando un provecho político de ellas. Expresa, por último, que es lamentable que por buscar motivos para apresar y desterrar falangistas, se eche mano de un pretexto que daña en lo más íntimo los sentimientos bolivianistas, exponiendo al país al borde de una guerra civil.

DESDE SANTA CRUZ

Un radiograma enviado por Pedro Ribera Sánchez, Jefe del Comando Departamental del MNR cruceño dice:: "El MNR de Santa Cruz se solidariza con la determinación tomada por el jefe nacional Dr. Víctor Paz Estenssoro con referencia a la convocatoria a la XI Convención. Simultaneamente el Comando Departamental a mi cargo lanzó el pronunciamiento de la militancia del MNR de Santa Cruz expresando su repudio a la actitud del Dr. Siles Zuazo".

DESMENTIDO DE RUBEN JULIO

Ruben Julio Castro, dirigente del MNR, ha negado estar comprometido a un tráfico de armas. Señala que es ridículo que personas interesadas o pagadas lo hagan aparecer descargando pequeños aviones que transportan cajones, que dicen contener armas automáticas. Rubén Julio manifiesta que los denunciantes de tal afirmación no señalan día ni hora de tal supuesto tráfico. Anota que se trata de un sistemático propósito de envolverlo en tal tráfico, cuando las autoridades competentes virtualmente han desmentido la denuncia.

ASAMBLEA DEL MNR

En asamblea general que realizó el MNR el día de ayer, y que contó con la presencia de los principales organismos representativos de este partido, Comandos Nacionales de la Juventud, Laborales, Femeninos y otros se resolvió apoyar la decisión del Jefe de ese partido Víctor Paz Estenssoro, y rechazar la convocatoria a la XI Convención hecha por Hernán Siles Zuazo. Los asambleistas también resolvieron enviar una comisión para que Raúl Lema Pelaez asuma la presidencia de esa asamblea, en la que ratificaron su decisión de solamente obedecer las instrucciones que imparta al MNR su Jefe Víctor Paz Esntessoro. En la misma asamblea, Raúl Lema Pelaez, fue elegido Secretario Ejecutivo del MNR.

Bolivia dirá su posición frente a conflicto de Ecuador y EE.UU.

Bolivia también dirá su posición frente al problema entre Estados Unidos y Ecuador, surgido por la insistencia de los norteamericanos de no reconocer ni respetar la posición de los países sudamericanos sobre aguas territoriales.

El Perú y Chile, que confrontan con frecuencia problemas similares al que ahora tiene el Ecuador, ya han dicho su palabra sobre el conflicto que hizo crisis cuando la guardia costera ecuatoriana detuvo y multó a ocho barcos norteamericanos que estaban pescando en aguas territoriales del país sudamericano. Perú y Chile apoyan al Ecuador y critican la posición de Estados Unidos que ha decidido sancionar al gobierno ecuatoriano con una serie de medidas económicas.

Ayer, en los círculos políticos y periodísticos, se esperaba conocer con celeridad la posición de Bolivia sobre este conflicto. Un discurso pronunciado por el Canciller ecuatoriano, en sentido de que todos los países latinoamericanos apoyan la posición de su país, provocó la reacción favorable al Ecuador de parte de los países ya nombrados e hizo que en Colombia surja una corriente contraria a los abusos de los pesqueros norteamericanos.

Un periodista ecuatoriano escribió ayer una nota en la que dice que el llamado a la solidaridad latinoamericana hecho por el Canciller ecuatoriano sólo podría contar ahora con el apoyo de Bolivia; un país que no tiene salida al mar, paradójicamente.

PRESENCIA consultó con las autoridades del Gobierno sobre cuál sería la posición de Bolivia. Se nos informó que en la Cancillería estaban ayer por la tarde estudiando precisamente este caso y que, presumiblemente, la posición boliviana podría conocerse hoy o mañana.

Motores Monofásicos
CEM
Cie Electro-Mécanique
De procedencia Francesa
DE 2850, 1450, RPM.
DESDE 1/3 HASTA 1 HP.
DE 110 / 220 V.
HANSA LTDA.
La firma boliviana de su confianza con mas de 60 años al servicio del país
DEPTO. TECNICO Tels. 42836 · 55219 · 53661
Sucursales: COCHABAMBA · ORURO · POTOSI · SANTA CRUZ · SUCRE · TARIJA · VILLAZON

Arte y Cultura

Pintor Zarzuela ganó el premio Naira 1971

En la foto superior, aparece el directorio de la galería "Naira" durante la inauguración de entrega de premios del concurso II Premio Anual de Pintura. Abajo, la señora Leni Bolivia entrega el primer premio del certamen al pintor Erasmo Zarzuela.

El joven pintor Erasmo Zarzuela con su obra "Requiem para un guerrillero" obtuvo el primer premio del concurso II Premio Nacional de Pintura, que anualmente organizan la galería de arte "Naira" y la Cooperativa de Artes Gráficas E. Burillo.

Ambas instituciones entregaron el premio al pintor Zarzuela, premio consistente en cinco mil pesos bolivianos.

El segundo premio ($b. 2.000) donados por Industrias Fanase fue concedido a María Ballivián, por su cuadro "Composición".

El tercer premio fue otorgado a la pintora Agnés de Franck por su obra "Segunda".

Mención Honrosa mereció la obra "Los perros" del pintor Humberto Jaimes.

El jurado calificador estuvo integrado por el Dr. Arturo Orías Medina, y los señores Marcelo Quiroga Santa Cruz y Lisfmaco Gutiérrez.

La apertura del acto de ayer estuvo a cargo de Juan Vargas, director de la galería "Naira". En una breve alocución señaló el interés de su institución por cultivar y promover actitudes nuevas dentro de la actividad cultural del país.

El público en general manifestó su satisfacción con la concesión de los primer y tercer premio. No así ante el segundo que fue considerado inoportuno en relación a otras obras participantes en el certamen.

ÑUSTAS DE COCHABAMBA.- Este conjunto protagonizará, junto a otros conjuntos del interior del país, una velada en que será interpretado el folclore potosino, orureño, cochabambino y paceño. Esos conjuntos son: Los de Bolivia de Potosí, Ñiñay Cusi (de Oruro), Los Trovadores de Bolivia, Los Ñainas, Los Sicuris del Altiplano y Trío Kanahuara. Estas veladas se realizarán esta noche y mañana, a partir de las 22 horas, en el local de Naira (Sagárnaga 161).

Debut de una pequeña pianista

Por Raúl Barragán

Lucy Zabalaga Rivero, pianista de 14 años de edad procedente de Cochabamba, realizó su primera presentación en La Paz auspiciada por el Departamento de Extensión Cultural de la Universidad de San Andrés.

Hija y alumna de una de nuestras destacadas pianistas, doña Lucy de Zabalaga, quien se desenvolvió en otros tiempos como una de nuestras más activas y brillantes concertistas, la pequeña artista abordó con entereza un programa que, por sus dificultades, pudo haber puesto a dura prueba a un pianista de edad mayor y de una experiencia aún más amplia.

Podemos considerar como auspiciosa la actuación de esta juvenil pianista que ha demostrado poseer los elementos que necesariamente debe poseer un ejecutante que ha decidido emprender la carrera de concertista. Dentro de lo que se puede esperar de su corta edad, empieza a revelar musicalidad que se muestra a través de una ejecución clara, buen uso del pedal y un sonido de excelente calidad tonal, con la excepción de algunos pasajes golpeados. Pudimos notar cierto sentido de estilo y la presencia de un temperamento artístico que -sin lugar a duda- ha de adquirir con el tiempo y la experiencia una madurez que ha de hacer de esta pequeña una artista con un distintivo muy personal.

Si vamos a considerar los números de mayor distinción en el programa, debemos mencionar la Polonesa, Op. 26, No. 2 de Chopin, cuyas características en cuanto a interpretación y técnica parecen haber coincidido con el temperamento y preparación de la pianista; en suma, rememorando lo que ha sucedido en el pasado con tantos ejecutantes juveniles que prometían, y que llegaron a realizar una sola presentación pública como el pináculo de su carrera, esperamos que en el caso de Lucy Zabalaga Rivero éste sea un primer recital seguido de una serie de muchos otros, espaciados sin apresuramiento, que vayan mostrando gradualmente las etapas de formación por las que debe atravesar todo artista serio en el largo camino que tiene por delante.

Un numeroso público acudió a escuchar este recital, hecho que debe alentar a la Universidad a desarrollar nuevamente una labor artística como la de otras épocas en que el Paraninfo Universitario se constituyó en el centro de mayor importancia en el país en lo que concierne a difusión del arte de la música.

con sus propias palabras
"autocrítica" de FIDEL
indice
EXCLUSIVA
EL TRAFICO INTERNACIONAL DE ARMAS
ANTIARGUMENTOS
para el nuevo Concordato
Distribución Exclusiva
LOS AMIGOS DEL LIBRO
Mercado 1315, La Paz
Perú esq. España, Cochabamba
Junín esq. 6 de Octubre, Oruro
René Moreno 21. Santa Cruz

Avisos Notables

PASAPORTES
Carnets, salvoconductos radicatorias, tramitamos en 24 horas, teléfono 52837, Yanacocha 719 (19-22/3886)

EN VENTA
Cocina industrial a gas. Referirse al teléfono No. 42178. (14-30/3685)

JEEP AUSTIN
Nuevo vendo o transfiero por anticrético $b. 40.000.- Ref. Tel. 20529 (20-23/4002)

SE ALQUILA
Excelente local a media cuadra de Plaza Murillo. Referencias teléfono - 83556. (19-23/3866)

SE NECESITA
Casa o departamento preferible San Miguel anticrético mixto o alquiler teléfono 82922. (19-22/3878)

VENDO
Dos mesas talladas. Tel- 55368. (20-22/3898)

VENDO ACCION
Colegio Saint Andrews teléfono 23407.- (17-25/3852.-)

VENDO OPEL
Super Kadett, coupeé rojo, modelo 1967 Tel. - 50590. (20-23/3894)

ANTICRETICO
Departamento completo para familia reducida. Miraflores Ref. Tel. - 24196. (20-23/4005)

RADIOS TELEVISORES
Reparamos domicilio- - Tel. 50078. (20-30/4004)

LINDOS TROFEOS
Con radios a transistores, para tenis, golf, basquet-ball, foot-ball, etc. Vendemos de ocasión. Ref.- Representaciones y Comisiones "Copacabana". Ayacucho 208- 3er, piso Of. 2- Tel. 53757. (20-22/3896)

TRAMITES MILITARES
Libretas, declaratoria - beneméritos, jubilaciones; gestiona Benemérito DANIEL ARDUZ, - Procurador Causas, ex-Secretario Tribunal - Justicia Militar 30 años práctica. Sagárnaga 161 casilla 3807 teléfono - 24058. (17-22/3797.-)

COCINERA SIRVIENTA
Se necesita cocinera y sirvienta con experiencia para llevar a Cochabamba. Llamar en las mañanas teléfono - 82216. (17-23/3800.-)

VENTA O PERMUTO
Casa amplia, dos departamento, garage y demás dependencias, zona industrial, calle Montenegro No. 853 o media cuadra del parque Riosinho Hacer tratos en la misma casa. (21-26/4016)

DEPARTAMENTO
Pequeño en alquiler o en anticresis. Miraflores Referencias Teléfono - 26879 (21-24/3892)

PRECIO
Conveniente vendo casa cómoda en la calle Fc, de Miranda. (Miraflores) Referencias teléfono 27613 en las mañanas de 9 a 12, en las tardes de 3 a 7. (21-22/4032).

VENDE
Alquila contrato anticrético casa segundo Puente Obrajes. Tratar Colón 555 altos. (21-22/4017)

ANTICRETICO
Departamento amueblado, dos dormitorios, y dependencias en Miraflores. Referencias teléfono 26796.(21-22/4024)

VENDO POR VIAJE
Casa residencial nueva magnífica ubicación, amplio recibo, 4 dormitorios 2 baños, dependencias jardín grande, garage, Reconoce deuda Teléfono 83547. (21-25/4035)

EN VENTA
Una casa a una cuadra de la Plaza Villarroel. Comercio 926 oficina 1 teléfono 24692. (21-24/4030)

EN CHULUMANI
Vendo una casa pensión acreditada. Referencias Bolívar 1109, Teléfono 54991. (21-24/4016)

NECESITO DEPARTAMENTO
Alquiler, uno dos dormitorios, cualquier zona. Matrimonio honorable, garantizado. Ref. COMERCIAL " ALAS ". Tel. 29734. (21-22)

PRESTO DINERO
Primer hipoteca, Ref. COMERCIAL "ALAS" Tel. 29734.- (21-22)

CASA JUNTA
Anticrético dos dormitorios, dependencias. Miraflores $b. 45.000 Ref. COMERCIAL " ALAS" Tel. 29734. (21-22)

COMERCIAL "ALAS"
GALERIA LUZ Tel. 29734.- Anticrético $b. 14.000 dos habitaciones, baño, cocina, Miraflores. Dos habitaciones, baño, cocina $b. 10.000 Sopocachi Alto. (21-22)

COMERCIAL "ALAS"
GALERIA LUZ. Tel. 29734.- Alquila departamento tres dormitorios, dependencias. Sopocachi Alto. (21-22)

COMERCIAL "ALAS"
GALERIA LUZ. Tel. 29734.- Alquila casa junta $b. 500 tres dormitorios, dependencias, Villa San Antonio. (21-22)

COMERCIAL "ALAS"
GALERIA LUZ. Tel. 29734.- Alquila departamento pequeño $b. 850 Sopocachi. 21-22)

COMERCIAL "ALAS"
GALERIA LUZ. Tel. 29734.- Alquila departamento nuevo Avda. Chile (21-22)

COMERCIAL "ALAS"
GALERIA LUZ Tel. 29734.- Anticrético casa tres dormitorios, dependencias. Bella Vista. (21-22)

COMERCIAL "ALAS"
GALERA LUZ. Tel. 29734.- Alquila confortable, departamento dos dormitorios, dependencias. Arce. (21-22)

COMERCIAL "ALAS"
GALERIA LUZ. Tel. 29734.- Anticrético departamento dos dormitorios, dependencias. Obrajes. (21-22)

COMERCIAL "ALAS"
GALERIA LUZ. Tel. 29734.- Anticrético lindo departamento tres dormitorios, dependencias. Miraflores. (21-22).

CACHORROS
De perro policía se venden. Referencias Obrajes calle 15 No. 321. (22-25/4038)

ANTICRETICO
Doy 20.000 por pequeño departamento, dos piezas, cocina y baño sin intermediarios, preferible zona San Pedro, Referencias teléfono 52178.

CRECER
12 centímetros en 8 semanas. Informes Statur casilla 1.000. (22/4036)

COMPRAMOS
Camión de 3 a 3 y media toneladas en excelente estado. Escriba a casilla 1028. (22-25/4040)

LIBRETAS DEL SERVICIO MILITAR
Auxiliares, exenciones dispensaciones, poster- gaciones, rectificaciones, traviadas, rectificaciones de apellidos etc. Vanacocha 599 (Edificio Iglesias) primer piso, oficina 3, casilla 3698 tramita R. Zelaya, ex Juez militar. Solvente (22-25/4040)

SE NECESITA
Niñera, inútil presentarse sin certificados-Avenida 6 de Agosto, edificio Diana, departamento 901. (4040)

DEPARTAMENTO
Se alquila piso bajo Avenida Busch 1207, esquina Guatemala para familia reducida. Dos dormitorios, living- comedor, hall, baño office cocina, repostero, dependencias. También pequeño jardín. Referencias teléfono 28069. (22-23/387

VENDO
"2 mesas talladas, Teléfono 55368 (21-22/38

NECESITO CASA
Anticrético hasta $ 10.000 tres dormitorios Sopocachi bajo, Familia extranjera. Ref. COMERCIAL ALAS" TEL. 29 (21-22)

Otro éxito más que INCOFISA le asegura

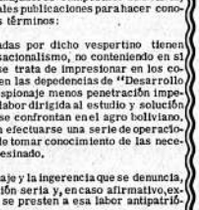

Confederación Nacional de Trabajadores Campesinos de Bolivia
COMUNICADO

Frente a las publicaciones registradas en el vespertino JORNADA, en sus ediciones correspondientes a los números 1873 y 1874 de 18 y 19 del mes en curso, denunciando "PENETRACION IMPERIALISTA RECRUDECE EN EL MINISTERIO DE AGRICULTURA", la Confederación Nacional de Trabajadores Campesinos de Bolivia, considera su deber referirse a tales publicaciones para hacer conocer su posición, en los siguientes términos:

PRIMERO. Las denuncias lanzadas por dicho vespertino tienen más ribetes de sensacionalismo, no conteniendo en sí el carácter de gravedad como se trata de impresionar en los comentarios de referencia, ya que en las dependencias de "Desarrollo de Comunidades", no existe tal espionaje menos penetración imperialista, sólo allí se efectúa una labor dirigida al estudio y solución de los diferentes problemas que se confrontan en el agro boliviano. Para esto, indudablemente, deben efectuarse una serie de operaciones y encuestas con la finalidad de tomar conocimiento de las necesidades más premiosas del campesinado.

Si existiera el espionaje y la ingerencia que se denuncia, debe procederse a una investigación seria y, en caso afirmativo, expulsar a todos los elementos que se presten a esa labor antipatriótica.

SEGUNDO.- El Director de Desarrollo de Comunidades, Ing. Alberto Ruiz, que desempeña dichas funciones con mucha experiencia y conocimiento de la materia, nunca se ha prestado a labor tan indigna, como se trata de atribuírsele. Nos consta, que el indicado profesional sólo se dedica a sus específicas funciones en forma patriótica y alejado de toda actividad política, más afín en servicio de intereses foráneos, como se le acusa.

TERCERO.- El programa de Desarrollo de Comunidades lleva bastante tiempo de actividad, y es muy raro y sugestivo que el periódico JORNADA, recién ahora haga comentarios y denuncias del tipo mencionado.

CUARTO.- Por los antecedentes anotados, expresamos nuestro desacuerdo con las denuncias del periódico JORNADA, por estar alejadas de la verdad y contener sólo acusaciones tendenciosas.

Prevenimos, que esta muestra posición no significa de ninguna manera, una defensa a USAID u otros organismos a quienes se acusa, es única y exclusivamente de defensa a nuestro Ministerio y sus diferentes reparticiones que están empeñados en un trabajo permanente de solución de los problemas de las hermanos campesinos.

QUINTO.- Una vez más, declaramos que desde nuestra posición eminentemente sindicalista y nacionalista revolucionaria, somos contrarios a todo tipo de imperialismo, más aún a aquellos que trataren de tomar ingerencia en nuestros problemas.

La Paz, 21 de Enero de 1.971

Fdo.- Clemente Alarcón, Mario Achá, Benito Quispe, Abelardo Soria, Leonardo Villarroel, Enrique Gareca, Santiago Argote, Carlos Muñoz, Vicente Noé, Donato Aroja, Felizardo Joaquín, Oscar Céspedes, Carlos Lazcano, Eusebio Ricaldi, Saturnino Cardona, Lino Limachi, Daniel Ríos, Casto Ordoñez, Alejandro Barrizuela.
Miguel Antezana
STRIO. PRENSA Y PROPAGANDA
C.N.T.C.B.

Guia Profesional

Médicos

Dr. ALBERTO MARIACA VALDEZ
Médico-Cirujano
Medicina Interna. Esp. Gastroenterología, estómagos, intestinos, apéndice, hígado, vesícula biliar, páncreas etc. Trastornos de la nutrición.
CONSULTORIO PLAZA VENEZUELA
3er. piso (edificio Sabima altos O.K. de Hrs. 10 a 12: 30 y de 14 a 17. Teléfono 28163. Domicilio 23832.

Dr. ANTONIO M. SARAVIA MENA
Odontólogo Ortodoncista
U.M.S.A. Universidad de Buenos Aires. Servicio de ortodoncia. Hospital Fiorito. Consultorio Bolívar 697, oficina 8. Teléfono 54590. Casilla 5427. Atención mañanas 9: 30 a 13 Hrs.. Reservar hora.

Dr. CESAR MORENO ACHAVAL
Medicina-Interna
De la Universidad de Madrid, especializado en Alemania. Man Spricht Deutsch. Consultorio Edificio Kraul. Av. Camacho. Horas 16 y 30 - 18,30. Teléfono 28805. Domicilio 82665.

DRA. URSULA BECK
Médico especialista en Cirugía - Ginecología y Obstetricia. Estudios y especialización en Alemania. Consultorio Plaza del Estudiante 1931. Teléfono 22073 - 23932.

Dr. ALFREDO RAMIREZ T.
Cirujano-Urólogo
Estudios Universidad de Chile. Especialista en cirugía y enfermedades de los riñon i, vejiga, próstata, genitales, esterilidad masculina, venéreas, etc.
Consultorio Av. Camacho 1377, 2º piso, of. 4, teléfono 25548.- Domicilio 55415. Consultas de 11 a 12 y de 17 a 19.

Dr. ANIBAL RIVERO DELFIN
Médico de niños
Especializado en Inglaterra y Santiago de Chile
Consultorio Av. 16 de Julio 1456 3er piso teléfono 28163, de 14 a 17 horas. Domicilio Urbanización San Miguel IJ - 26. Teléfono 83629. Casilla 3691.

Dr. ANGEL PINTO JIMENEZ
Oídos-Nariz-Garganta
A su vuelta de los EE.UU. de N.A., atenderá nuevamente a su distinguido clientela a partir del presente mes. Consultorio Avenida 16 de Julio 1456, teléfono 28163. Domicilio teléfono 40146. Horario 2 y 30 a 5 y 30.

Dr. LUIS POZO TRIGO
Otorrinolaringólogo
Estudios en Chicago, Estados Unidos, Atiende medicina y cirugía de Nariz, oídos y garganta. Consultorio Yanacocha 332 de horas 16 a 19. Teléfono 28539 - Domicilio 28540

Dr. HUGO DEL CASTILLO MORALES
Médico-Otorrinolaringólogo
Enfermedades y cirugía, OIDOS, NARIZ, GARGANTA. Consultas de 2 a 4.30. Consultorio Mercado 1335. Teléfono 22195. Domicilio Obrajes.

Dr. LUIS JESUS GARCIA Z.
Lovaina, Bruselas, Barcelona, Cirugía, enfermedades: estómago, intestino, vesícula, hígado, páncreas, arterias, venas, várices, manos ginecológicas.
Lunes a viernes 15 a 19 Plaza del Estudiante 1931. Tels 22073 - 40143.

Dra. RUTH MALDONADO BALLON
Ginecólogo - Obstétrica
De regreso de EE.UU., atiende en su nuevo consultorio Mariscal Santa Cruz 1322 Edif. Avianca segundo piso, de horas 17, teléfono 29371; domicilio 21935.

Dr. JUAN ZARATE DURAN
Graduado y especializado por la Universidad de Madrid, Esp. Enfermedades del hígado, estómago, intestinos. Adultos y ni Avenida Mariscal Santa Cruz 1322. Teléfono 29371, de 5 a 1

Dr. HERNAN CRIALES
Cardiólogo
Especializado en México y Francia. Consultorio: Avenida 16 Julio 1616 (Edificio Caja Petrolera). 2º piso. Horario 11 a 13 teléfono 50461. Domicilio: teléfono 41188.

Dr. LUIS SEA
Médico - Cirujano
Broncopulmonares. Tuberculosis, Gastro-Intestinales. Venéreas en todas sus formas.
Consultorio y domicilio: Evaristo Valle Nº 157. Teléfono 4

ORTOPEDIA-TRAUMATOLOGIA INFANTIL
Dr. OSCAR VARGAS PADILLA
Luxación congénita de cadera. Deformidades del pie, columna vertebral, parálisis Cerebral. Poliomielitis.
Avenida 16 de Julio 1616 Segundo piso. Teléfono 50461. Dom 22354.

Dr. ENRIQUE CORTEZ MEDINACELLI
Cirujano - Proctólogo
Atiende enfermedades del cólon, recto y ano. Hemorroides, fístula, prolapsos, tumores. Consultorio calle Colón 668. Teléfono 50608. Domicilio teléfono 28240.

Dr. ENRIQUE VERGARA M.
Enfermedades de la Piel y Venéreas
Avenida del Ejército 1093, esquina Loza (Miraflores). Teléfono 23129.- Casilla 2223. Horario 13:30 a 16.

Dentistas

Dr. GONZALO DIEZ CANSECO VALVERDE
Cirujano-Dentista
ODONTOLOGIA INFANTIL Y GENERAL
Edificio Paris, Oficina 33, 2do. piso
Plaza Murillo. Atención de 14 a 18 y 30.

Abogados

Estudio Jurídico
Dr. WALTER COSTAS BADANI
Abogado
Tribunales - Comerciales - Administrativos
Oficina: Yanacocha 301 1er. piso Of. Nº 8 Teléfono 283
Casilla Correo 596.

Notarios

GUALBERTO RODRIGUEZ FRADO
Notario de Fe Pública
Asuntos del ramo: escrituras, protocolizaciones, testamentos, protestos, poderes, legalizaciones, apertura de libros etc.
SERIEDAD - PUNTUALIDAD - EFICIENCIA
Dirección: Mercado Nº 1078 (frente a Casa Grace) Teléfono Of. 22401. Dom. 26072.

OFICINA DE CONTABILIDAD
Comercial, Industrial, Minero, etc. Peritajes, Presentación de Balances, Determinación de Costos. Seriedad y puntualidad.
Calle Bolívar Nº 799, esquina Sucre

La tendencia en los sombreros de primavera favorece el empleo de flores. La exhibición para la próxima temporada fue presentada en el Instituto de Sombreros de los Estados Unidos. El sombrero de ala ancha, arriba, está cubierto con flores multicolores. Al centro, el sombrero azul, lleva puntadas blancas y abajo, el sombrero está adornado con pequeñas flores. (Radiofoto AP)

Sociales

REUNIONES

El Comandante de la Fuerza Naval de Bolivia y la señora de Roca Castedo ofrecen, el sábado 23 una recepción con motivo de imponer Condecoraciones al "Mérito Naval" a Jefes de la Misión Naval Argentina y despedirlos por su próximo viaje de retorno a su país. La reunión será en los salones del Casino de Oficiales del Colegio Militar, en Irpavi.

El Directorio del Club de la Unión Arabe invita el domingo un cocktail en honor del Ministro de la República Arabe Unida, señor Hussein Zulfikar Sabry y su comitiva.

El doctor Ramiro Bedregal Iturri y su esposa Ana Lopez, reunieron ayer a un pequeño grupo de amigos en una cena.

La señorita Rosario Pacheco invitó un té a sus amigas.

El señor Mario Alborta y señora invitaron una cena en honor del señor Gastón Alvarez La Faye y señora, por su visita a La Paz.

El señor Gustavo Mouralville recordó ayer su cumpleaños.

Un grupo de señoras asistió al té que dió la señora Elena de Zambrana

Ofrecio un té a sus amigas la señora Carmen Rosa de Blanco

Para agasajar a la señora Adela Salmón de Prado invitó un té la señora Amelia Saint Loup de Vargas.

La señora Isabel de Gorostiaga reunió a sus amigas en una tarde de juego.

La señora Blanca de Eguino invitó a un grupo de amigas a tomar el té.

La señorita María Luisa Bedregal invitó un almuerzo a las personas amigas que estuvieron a felicitarla por su cumpleaños

El señor Carlos Zamora Trigo es objeto de atenciones por su llegada a nuestra ciudad.

La señora Ruth López de Calero agasajó con un té a la señora Teresa Otero de Bazoberri.

PRIMERA COMUNION

Marcos Bohorquez M. ha recibido el Sacramento de la Primera Comunión.

CLUB DE LA PAZ

El directorio del Club de La Paz ofrece hoy un almuerzo, en la sede de la entidad, en honor del equipo boliviano de basquetbol que conquistó el título de Campeonas Bolivarianas en el torneo realizado en Táchira Venezuela

MATRIMONIOS

En la Iglesia de los Padres Carmelitas, se celebrará hoy, la boda de la señorita Silvia Allaga Galindo con el señor Roberto Maldonado Perez.

Hoy se celebrará la boda de la señorita Eveline Dodge con el señor Gonzalo Granier.

ENFERMOS

Recibe atención médica la señora Emma del Castillo de Wilde

VIAJEROS

Retorno de Caracas el señor Ramiro Sarmiento Arzadum en compañía de su esposa, Celina del Moral y sus hijos Rebeca, Ricardo María René y Rui.

A la Argentina, el señor Mario Conti

A Buenos Aires, el señor Marcelo Estenssoro.

La escena corresponde al acto de posesión de la mesa directiva del Comité Nacional de Coordinación de Obras Sociales. En la foto las señoras que llevarán la responsabilidad para la presente gestión durante el juramento. La reunión se llevó a cabo en el Club de La Paz.

A Estados Unidos, la señorita Aida Luz Delgado

Al Ecuador, la señorita Olga Catacora Begaza.

A Chile, la señorita Martha Escobari Cardozo.

A Chile, la señora Norah von Borries de Crespo, en compañía de sus hijos.

De Guatemala, la señora Elsa Egli.

De Buenos Aires la señora Elvira Tabolara de Mujfa

A Lima la señora Laura Urioste de Zamora

A Estados Unidos, el señor Edein Mejía Goretti.

FALLECIMIENTO

Ha causado profundo pesar el fallecimiento de la señora Mercedes Heredia acaecido en nuestra ciudad. La señora Heredia se destacó en la poesía nacional y fue fundadora de varias instituciones femeninas.

CONIF inaugura II Congreso Nacional

-Hoy, a horas 18 y 30, se realizará el acto oficial de inauguración del 11o Congreso Nacional de la Confederación Nacional de Instituciones Femeninas, en el Salón de Espejos de la Alcaldía Municipal.

La presidenta de la entidad, señora Delia de Trigo, y las asesoras, señoras Alcira de Villegas y María Josefa Saavedra, explicaron que los principales objetivos del Congreso que contará con la participación de 16 delegadas del interior y cuatro de La Paz, Señalaron que es importante la comunicación directa con los miembros de las diferentes filiales para cambiar ideas personalmente sobre el trabajo que efectúa cada una de las entidades en sus respectivos centros de acción; para conocer los problemas que afrontan a nivel local, departamental y nacional y también dialogar sobre formas y métodos de trabajo dentro de las respectivas filiales para que hagan más positivo y dinámico el trabajo que realizan en los diferentes campos del trabajo social.

CONIF, explicaron, es una institución que agrupa diferentes instituciones femeninas sin discriminación de ideología política, religiosa, social o racial, A pesar de ser femenina, no es feminista y es por esa razón que sus programas de trabajo abarcan a todos los sectores de la sociedad. La tarea principal de CONIF es la promoción de la mujer en todos sus aspectos.

CONIF realizó su primer Congreso Nacional en 1967, con el tema central dirigido al estudio de la juventud. También llevó a cabo Seminarios en escala nacional en los que intervinieron la mujer campesina y minera. Por razones económicas, el trabajo con estos sectores no puede tener la continuidad necesaria. Sin embargo, está siempre dispuesta a asesorar a otros grupos femeninos en su trabajo voluntario.

El programa del 11 Congreso Nacional de CONIF es el siguiente: Viernes a horas 9, Presentación y calificación de credenciales; 10:30 Sesión preparatoria, información general, elección del directorio del 11 Congreso, elección de comisiones. A las 14:30 Reunión de Comisiones; horas 18, Inauguración Oficial, horas 20, Cocktail en honor de las delegadas, ofrecido por el directorio de CONIF Nacional, en los salones del Club de La Paz. Sábado horas 9, reunión de comisiones, 14 y 30 Primera Sesión Plenaria; Domingo horas 10 y 30 Segunda Sesión plenaria; horas 14 y 30, Tercera Sesión Plenaria; horas 17 y 30 Lectura de Recomendaciones; horas 20 clausura.

El salón de trabajo será cedido por CENAFI, Calle Ballivian 1354.

Fue superado el conflicto social de radio Continental

El conflicto sindical suscitado radio "Continental" ha sido suado condicionalmente con la toda acuerdos preliminares entre sindicato de Trabajadores en Ra y Televisión de La Paz y la Feración Departamental de Fabri.

ñal expresa un comunicado enpado a la prensa por el Sindicato Trabajadores en Radio y TV La Paz, agregando que la solu del problema surgió de la reucelebrada entre dirigentes fa les y radialistas.

Los términos del arreglo condinal establecen que en el têrmi 15 días hábiles, a partir de , la Comisión Fabril de Bases nitará un planteamiento deri tivo para subsanar el aspecto cial y económico de los radias tas de radio "Continental" y er que éstos se integren a los rechos elementales que la ley orda a los trabajadores bolivi os.

Los radialistas, por su parte, se comprometen a suspender la huelga general indefinida, a fin de lograr la solución satisfactoria al conflicto. En consecuencia, reingresarán a sus ocupaciones habituales contando con las garantías que les otorgan los trabajadores fabriles. Igualmente, los periodistas de dicha radioemisora gozan de la garantía obrera.

ARTEFACTOS PARA EL HOGAR
National
Son de prestigio mundial

Fallecimiento

"Bolivar" S.A. de Seguros Generales, participa el sensible fallecimiento de la que en vida fue su asegurada,

Dña. ROSA TORREZ TORREZ
(Q.E.P.D.)

Justina V. de Saravia y Francisca de Salazar, hijas; Hugo Saravia hijo político; Carlos, Alfredo, Delma, Edgar, Aníbal, Nieves y Lucía Saravia, nietos; los sobrinos, primos y demás familia ruegan a sus amistades, personas piadosas y en forma especial a los vendedores del Mercado Lanza y anexo, se dignen concurrir a la traslación de los restos mortales de la extinta al Cementerio General el día de hoy viernes 22 a horas 16.oo, cuarto de la tarde.
El cortejo fúnebre partirá de la calle Chuquisaca Esq. Unión.
Atención que comprometerá la gratitud de la familia doliente.
La Paz, enero de 1971

Misas

Elevad una oración para que Dios la tenga en su Gloria a nuestro ejemplar hijito y adorado hermanito,

✝ **JAVIERITO del LLANO COLLAZOS**
Q.D.D.G.

Jorge del Llano y Elena C. del Llano, padres; Hugo, Teresa, Jaime y Renato, hermanos; Viky del Llano, Oscar Baldiviesa, Nancy del Llano, hermanos políticos; la abuelita, tíos, primos, sobrinos y demás familia, invitan a los alumnos y profesores del Colegio La Salle nocturno, Asociación de Scouts, Escuadrón 633, parientes y amigos, se dignen asistir a la misa que recordando el año de su llorado fallecimiento en Puerto Sajonia, Asunción del Paraguay, cuando asistía al II Jamboree Panamericano de Scouts, se oficiará hoy viernes 22, a horas 12.en el templo de María Auxiliadora (Don Bosco).
Su asistencia a este acto de piedad cristiana comprometerá la eterna gratitud de la familia doliente.

AGRADECIMIENTO E INVITACION

Emma Rivero vda. de Lejsek, esposa; Vladimir Lejsek R., hijo; Ludmila H. de Lejsek, hija política; los primos, sobrinos, nietos y demás familiares del que en vida fue

Don OTAKAR LEJSEK SISAK
(Q.E.P.D.)

expresan su profundo agradecimiento a todos sus parientes, amigos y demás personas que hicieron llegar sus sentimientos de pesar y ofrendas florales, con motivo de su sensible fallecimiento y se permiten invitarles a la misa que recordando el primer mes de su deceso, mandarán oficiar en la iglesia de San Agustín (lo de la Municipalidad) el día sábado 23 del presente, a horas 12. o m.
El duelo se despide por tarjeta.
La Paz, enero de 1971

Miguel Méndez, Ena M. de Santiago, Hugo y Carlos Méndez, Carmen M. de López, hijos; Nelly L. de Méndez, José Santiago, Carmen R. de Méndez, Alicia D. de Méndez, Guido López, hijos políticos; Germán y Zonnia Vargas M., nietos; Néstor, Elisa y Jorge Arteaga, hermanos; Bertha Méndez Roca, Angélica de Vargas y Damián Arteaga, hermanos políticos de la que en vida fue,

ANGELICA ARTEAGA vda. de MENDEZ ROCA

ruegan a sus amistades, en forma especial a los residentes benianos, y personas piadosas, se dignen asistir a la misa que en sufragio del alma de la extinta y recordando los 9 días de su llorado fallecimiento se mandará oficiar en el templo de la Virgen del Carmen, calle Colón esq. Bolivián, mañana sábado 23 a hs. 12.oo.
Favor que la familia eternamente agradecerá
El duelo se despide por tarjeta.

Aviso de Remate

-El Dr. Jaime Daniel Ortiz A., Juez Sexto de Partido en lo Civil de la Capital,etc.

HACE SABER: Que, por auto de fojas 175 de fecha 22 de diciembre de 1970, se ha señalado para el 26 de enero del presente año a Hs. 10 el remate de un lote de terreno de 390 M2 situado en el callejón Francisco Monroy s/n (colindante con los terrenos del Club The Stronges), sobre la base de su avalúo pericial de oficio de 78.000 (setenta y ocho mil pesos bolivianos) por tenerse así ordenado dentro del juicio civil ejecutivo seguido por Florencia de Cáceres contra Sara Guzmán sobre cobro de pesos.

Los interesados de dicho remate podrán hacerse presentes el día y hora señalados, la Tribuna del Palacio de Justicia, previo el empoce de ley.

PARA MAYORES INFORMACIONES EN LA SECRETARIA DEL JUZGADO.

Es librado en la ciudad de La Paz, a los siete días del mes de enero de mil novecientos setenta y un años.

P.O. del Sr. J. 6to. de P. en lo C.
Ante mí:
RAMIRO MOLINA R.
Secretario del Juzgado 6to.
de Partido en lo Civil

Aviso de Remate

BANCO MINERO DE BOLIVIA
GERENCIA DE FOMENTO Y CREDITO

El Dr. Humberto Valdéz Nattes, Juez Primero de Partido en lo Civil de la Capital, etc.

HACE SABER AL PUBLICO: Que por providencia de 19 de Enero del año en curso, ha señalado el día 15 de febrero próximo a horas 15.30 p.m. para el verificativo de remate de la concesión minera denominada "GRAN PODER" de 200 Has., sobre vetas de wolfran, oro y otros minerales, ubicada en la jurisdicción del Cantón Lambate de la Provincia Sud Yungas del Departamento de La Paz, sobre la base de OCHO MIL CUATROCIENTOS DIECIOCHO 76/100 PESOS BOLIVIANOS ($b. 8.418.76), así es como se tiene ordenado dentro del juicio coactivo seguido por el Banco Minero de Bolivia contra Elena Lafaye de Robles, por cobro de pesos bolivianos. Los interesados en dicho remate, pueden ocurrir el día y hora señalados a la Tribuna de Remates del Palacio de Justicia, previo el correspondiente depósito del 5% de ley.

Es librado en la ciudad de La Paz, a los veintiun días del mes de Enero de mil novecientos setenta y un años.

P.O. del Sr. J. 1o. de P. en lo C.
María Eugenia Monroy
Secretaria del Juzgado 1o. de
Partido en lo Civil

Universidad Mayor de San Andrés

Convocatoria a propuestas

-Se invita a las empresas nacionales de Auditoría a presentar sus propuestas para la realización de los siguientes trabajos:

1.- Limpieza, ajuste de cuentas y elaboración de un balance consolidado al 31 de diciembre de 1969.

2.- Levantamiento de inventario general de los bienes de la Universidad (no incluye existencias en bibliotecas).

3.- Auditoría de balance de la gestión 1970.

Las propuestas deben presentarse en sobre cerrado en la DIRECCION FINANCIERA, Edificio Central de la Universidad 2do. piso hasta horas 18 del día 27 del presente mes de enero.

Mayores informaciones serán proporcionadas por el Contador General de la Universidad.

DIRECTOR FINANCIERO

mundo nuevo 53
La oligarquía colombiana: Fernando Guillén Martínez
Diálogo con Bernardo Verbitsky: Arturo Roizen
Argentina: Empate militar Manuel Pedrero y Pablo Santana
Relatos y poesía Arteche, Liscano, Rivero y Paita
Revista de América Latina
Distribución Exclusiva
LOS AMIGOS DEL LIBRO
Mercado 1315 La Paz
Perú Esq. España
Cochabamba
Junín Esq. 6 de Octubre
Oruro
Reina Marena 21
Santa Cruz

Otro éxito más que INCOFISA le asegura
7 VECES 7
Una consolada producción de MARCO VICARIO
mano maestra de "7 HOMBRES DE ORO"

Embalajes
IATA
Exprinter Liftvans
MUDANZAS en... servicio NACIONAL e INTNACIONAL
Loayza 107 Telfs: 41412 27624 50300 41868

ABOGADO EN SUCRE

DOCTOR DANIEL GAMARRA

Atiende asuntos en general, especialmente, recursos de nulidad ante la Excma. Corte Suprema de Justicia.
Casilla de correo Nº 77 - Bufete - Ravelo 107
Teléfono 1374

AVISO AL PUBLICO

-Se comunica al público el extravío de los cheques, en el exterior, números 89726 y 89727 emitidos por el Banco Central de Bolivia, Departamento Monetario, a cargo del First National City Bank, New York, a la orden de Otto Kolle Cueto y Guillermina Barrera, respectivamente por Sus. 235 c/u.
Los mismos que quedan nulos por haberse extendido los correspondientes duplicados.

FABRICA NACIONAL DE FOSFOROS
Empresa Mixta

AGENCIA OFICIAL Nro. 2

Av. 16 de Julio 1940 Edificio Avenida Local No. 5

COMUNICA AL PUBLICO CONSUMIDOR QUE DESDE LA FECHA ATENDERA EN LA VENTA DE SU PRODUCTO TROPICALIZADO.

La Paz, 22 de enero de 1971

ALMUERZO TRADICIONAL
CLUB DE LA PAZ

El Directorio del Club de La Paz ha organizado el almuerzo tradicional "chairo paceño" con motivo de la fiesta de "ALACITA" a efectuarse el día sábado 23 del presente mes a hs. 12 y 30 en el local de la Institución.
Adhesiones en secretaría.

BEST-SELLERS DE LA SEMANA.

El Oficio más Antiguo	Lujo Bassermann
Un Día en la Vida de Ivan Denisovich	Solzhenityn
Viajes con mi Tía	Graham Greene
Santo Domingo	Dan Kurzman
Bajo el Oscuro Sol	Bedregal
Ollanta	Diez de Medina
Acuerdo Subregional Andino	Elío

NOVEDADES

Código Civil Boliviano	Sandoval
Manual de Derecho Romano	Saavedra

LOS AMIGOS DEL LIBRO
MERCADO 1315 * CBBA. CAS. 450.

H. MUNICIPALIDAD DE LA PAZ
FERIA DE ALASITAS
NOTIFICACION

-Se notifica a los expositores y vendedores de la Feria de Alasitas:

1o.- La prohibición de destruir el pavimento, aceras y cordones de la Avenida Perú, Armentia y calles adyacentes, en la instalación de los puestos de venta.

2o.- Los armazones de las estructuras de los puestos de venta deberán ser de madera sin fundamentos debajo del piso.

3o.- La prohibición de ingresar a los espacios verdes de la Av. Perú y Plaza Antofagasta, para no dañar el césped ni los árboles.

La Intendencia Municipal y la Inspección General realizarán el control estricto de esta disposición para la aplicación de las sanciones correspondientes.

La Paz, 22 de enero de 1971

DIRECCION DE RELACIONES PUBLICAS

H. MUNICIPALIDAD DE LA PAZ
CONVOCATORIA A PROPUESTAS

-Por orden del señor Alcalde, se convoca a las fábricas y casas comerciales de la localidad, a presentar propuestas para la provisión de los siguientes artículos para uso del personal de obreros municipales.

900 Juegos de ropa impermeable compuesta de: saco, pantalón y capucha o sombrero en tres tallas.
25 % talla mínima
50 % mediana
25 % talla máxima
900 pares de botas de goma media caña en números del 38 al 42
20 % para cada número

La condición de entrega es inmediata.
Las propuestas, adjuntando boleta de garantía equivalente al 5 % del monto, más $b. 50. papel sellado y timbres de Ley, documentos de solvencia tributaria y muestras, deberán presentarse hasta hs. 18.oo del día martes 26 del presente en la Oficilía Mayor de la Alcaldía.

La Paz, 22 de enero de 1971

DIRECCION DE RELACIONES PUBLICAS

Avisos Económicos

¡Qué vecindario éste! ¡Parece que a nadie le gustan los pájaros!

Libros-Revistas

Gisbert y Cía S.A.

Ofrece:

Real Academia Española Diccionario de la Lengua - Ed. Décimonovena 1970.

Allendoerfer - Fundamentos de Matemática Universitaria.

Trejo - Matemática General tomo I

Novelas del Oeste (50 títulos)

Comercio 1270 - 80 Teléfono 28484 Casilla, 195.

Departamentos-Habitaciones

ANTICRETICO

Departamento independiente teléfono 53765 (19-22/3869)

DEPOSITO

Pequeño alquilo teléfono 22639 42432. (19-22/3885)

EN SOPOCACHI

Alquilo hermoso dormitorio lleno de sol con pensión para dos personas Tel. 28079 (20-27/3890.-)

VENTA

Departamento moderno horizontal, living, comedor, un dormitorio, baño y cocina. Fernando Guachalla y 20 de Octubre, teléfono 41268 tardes. (21-24/4020)

ANTICRETICO

Un departamento y habitación a cuadra y media de la Plaza Murillo calle Bolivar 791. Propietaria Maruja. (21-24/4031)

ALQUILO GARAJE

Grande cerrado en pasaje Part Aspiazu 2020 antes 7, por $bs. 200 Datos en teléfono 28829 mañanas. (21-26/4014)

OFICINA

Pleno centro 1er. piso alquilo compro aparato telefónico Avenida Montes 775 Lubrave. (21-24/4006)

ALQUILO

Depósito céntrico teléfono - - 32234 o 43017. (21-24/4008)

SOPOCACHI

Alquilo pieza amuebiada Presidiero Medina No. 2521 2do piso teléfono 23696. (21-22/4021)

ALQUILO

habitaciones cocina 180 Villa San Antonio otra habitación cocina 80 Mercado 994 oficina 4 (21-22/4025)

ANTICRETICOS

Departamentos dos dormitorios Puerto Rico 35.000 Pasos Kanai 25.000 Avenida Chacaltaya 30.000 Mercado 994 oficina 4 (21-22/4025)

TIENDA

En anticrético Avenida Iturralde 1270 (Miraflores) (21-22/40072)

ALQUILO

habitaciones con desayuno, baño privado derecho a teléfono en casa de familia, a caballeros honorables. En Avenida Sánchez Lima Sopocachi. Referencias, teléfono 51351. (22-23/4045

ANTICRETICO

Departamento independiente teléfono 53765 (22-25/4041)

Muebles

VENDO

Mostrador estantería regalo. Loayza 487 antes Comercio. (21-24/3893)

VENDO

Comedor de fino acabado se da facilidades. Castro 1592. (21-27/4028)

VENDO

Mesa de ping pong y máquina de tejer. Referencias Calle Chaco esquina Crespo No. 2098 teléfono 26773. (21-23/3870)

Prestamos Dinero

MONEDAS ANTIGUAS

Compro de oro-plata cuadros, relicarios, pistolas, Sagárnaga 277. (21-28/3871)

DOY EN ANTICRETICO

Bar pensión acreditada por 30 millones pleno funcionamiento vendo conseevadora Philco nueva. Referencias Jiménez 642. (21-26/3900)

DINERO

Presto de 5.000 a 100.000 sobre casas. Edificio Fabril. 3er. piso oficina 2, teléfono 28643. (21-22/4029)

LUBRAVE

Pérez Velasco 775 Necesita capitalistas para efectuar préstamos hipotecarios prendarios. (21-22/4022)

NECESITO

Socio o socia capitalista Referencias Pérez Velasco 775, oficina 8. (21-22/4022)

Empleados

ALBAÑILES

Necesito teléfonos 22639 - 29446 42432 - 52441. (19-25/3884)

Vehículos

VENDO MOTO

Honda 125 motivo de viaje Referencias Otero de la Vega 610 teléfono 21158. (22-23/4042)

VENDO

Camioneta GMC 59 de 2 toneladas (de estacas) Ver plaza San Francisco todo el día. (21-22/4018)

VENDO TAXI

Plymouth 1948 final Vincenti Sopocachi. (21-22/4-26)

CHEVROLET 1967

Impala seis cilindros, 15.000 kilometros vendo Mercado 1362 joyería Acutron. (20-27/3891.-)

VENDO CAMION

Chevrolet 1968 6 toneladas excelentes condiciones casi nuevo. Hotel Austria habitación 10 (Yanacocha 531) teléfono 28915 cualquier hora. (14-27/3681)

Técnicos

LABORATORIO TECNICO SASCU

De Carlos Arteaga e hijos, Técnicos mecanógrafos, certificados de fábrica, especializados en reparaciones de máquinas de escribir, máquinas de calcular, máquinas sumadoras, máquinas multicopiadoras eléctricas o manuales. Consúltenos sobre armado y revisado de cualquier tipo de máquinas, Calle Bueno 240, esquina Avenida Camacho.

ELECTRICISTA

Técnico en cocina, lavaderas, lustradoras, aspiradoras, calefones, instalaciones, reparaciones de artefactos eléctricos Ofrece sus servicios a domicilio. Teléfono 26728. (19-23/3877)

Casas

SE VENDE

Casa céntrica zona San Pedro Referencias Héroes del Acre No, 1530. (21-24/4009)

VENDO CASA

Departamento tres dormitorios José Carrasco 78 teléfono - 40280. (16-21/3774)

VENDO LINDA

Casita nueva entrega inmediata Sopocachi teléfono 55898. (19-24/3873)

LUBRAVE

Pérez Velasco 775 Venta casa de cinco habitaciones tienda $bs. 25.000 Villa San Antonio Terreno de 300 Mts.2. camino Achocalla $bs. 6.000 (21-22/4022)

Propiedades Terrenos

TERRENOS

-Alto La Paz 500 a 10.000 mts. industrias, viviendas, vendemos a plazos. Referencias Potosí 964 oficina 3. Teléfono 40365 - 51737. (22-25/4049)

VENDO

Lote Alto Obrajes Ref. Otero de la Vega 676 Tel. 20830 (25 / 3899.-)

EN SANTA CRUZ

Vendo 334 mts. 2. terreno planos construcción aprobados, en Avenida René Moreno. Referencias La Paz teléfono 51351. (22-23/4045)

PERMUTO

Lote Irpavi excelente ubicación por casa media construcción, arreglo diferencia Re. Tel. 52864 (20-35/3887.-)

TERRENO

Vendo en Obrajes 210 M2. Referencias teléfono 28139. (22-25/4049)

VENDO LOTE

Terreno excelente ubicación - Seguencoma teléfono 20364 Ingavi 958. (13-6/3670)

VENDO 500 Mts2.

Terreno, zona industrial. El Alto, lado Aduana. Referencias teléfono 51351. (22-23/4045)

SE VENDE

Terreno en Irpavi de 700 m2. excelente ubicación tres frentes Referencias teléfono 29680 de hrs. 8 y 30 a 10. (19-24/3865)

Varios

REFRIGERACION

Carga de gas reparación consulte teléfono 27848. (22-24/3755)

VENDO

Lámparas para retrasmisor 3-400-Z precio económico. Referencias Peluquería Popular Avenida Baptista 1114. (22-23/4037)

VENDO

Salón de peinados céntrico. Illimani 1630. (17-22/3853)

VENDO

Restaurant ocasión Avenida Frías No. 1624. (22-29/3879)

VENDO

Calculadora Numeria, sumadora Remington eléctrica. Yanacocha 428 teléfono 56080. (21-25/4011)

BAR PENSION

Doy en anticrético, acreditado por 30 millones, plazo funcionamiento y vendo conservadora Philco nueva Ref. Jimenes 642. (39000 / 25.-)

NECESITO

Albañiles a contrato teléfono 22639. (19-22/3885)

ORQUESTA "STEREO"

Teléfono 20153. (14-31/3684)

ACADEMIA SONIA

Peinados aprenda prácticamente en tres meses, Illimani 1630 (17-22/3853)

RADIOS

A transistores 1 banda made in Japan $bs. 100 c/u King Galería Luz Ier. piso oficina No. 5. (21-22/4023)

VENDO CAMION

Chevrolet 1968 toneladas excelentes condiciones, casi nueva Hotel Austria, habitación 10 teléfono 28915, cualquier hora Calle Yanacocha 531. (14-24/3681)

VENDO MAQUINA

Escritorio Olympia, sólida $bs. 880 Colón 950 final. (22 /4047).

VENDO

Radiola Telefunken stereo, teléfono particular, mueble cocina, ropa y varios. Referencias 83659 - 82909. (21-22/4033)

DENTISTAS

Vendo consultorio completo - perfecto estado precio regalado. Informes Avenida Argentina 2022 teléfono 25155 (16-23/3775)

COMPRESORAS

Nuevas $ 900 teléfono 27848 (17-22/3755)

Vecinos apoyan a línea de los "TRUFIS" # 4

Los vecinos de la Villa Copacabana dirigieron una carta al Director General de Tránsito, en que le solicitan se imponga el sentido de autoridad de esa dirección para respaldar a la línea de Trufis No. 4, que presta servicios en dicha villa.

En uno de los párrafos de la carta dicen textualmente, "en caso de no llegar a una justa y merecida solución en la demanda de los trufis que apoyamos, nos veríamos obligados a salir nuevamente a las calles, en busca del mejoramiento de nuestra marginalidad y la falta de eficiente comunicación y transporte a la ciudad".

También indican que el servicio de colectivos que prestan servicios en esa zona es totalmente deficiente, ya que cuando abordan un colectivo llegan a la Plaza Murillo en 40 minutos y si se toma un taxi este les cobra de 8 a 10 pesos.

Finalmente la carta indica que el Director de Tránsito debe facilitar una eficiente atención a los desesperados usuarios de este servicio.

Otro éxito más que INCOFISA le asegura

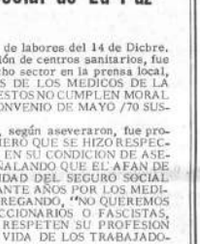

VOTO RESOLUTIVO
El Sindicato Unico de Trabajadores de Seguridad Social de La Paz

CONSIDERANDO:

Que, el paro de labores del 14 de Dicbre. ppdo. de fabriles y la ocupación de centros sanitarios, fue resultado, según sostuvo dicho sector en la prensa local, "POR LAS DESATENCIONES DE LOS MEDICOS DE LA CAJA Y EN VISTA DE QUE ESTOS NO CUMPLEN MORAL NI MATERIALMENTE EL CONVENIO DE MAYO /70 SUSCRITO CON COMSIB."

Que, tal decisión, según aseveraron, fue producto de un "ANALISIS SOMERO QUE SE HIZO RESPECTO AL PROBLEMA MEDICO EN SU CONDICION DE ASEGURADOS A LA CNSS., SEÑALANDO QUE EL AFAN DE EQUIDACION DE LA ENTIDAD DEL SEGURO SOCIAL HA SIDO PERSEGUIDA DURANTE AÑOS POR LOS MEDICOS REACCIONARIOS". AGREGANDO, "NO QUEREMOS MEDICOS POLITICOS REACCIONARIOS O FASCISTAS, QUEREMOS MEDICOS QUE RESPETEN SU PROFESION Y PROCUREN SALVAR LA VIDA DE LOS TRABAJADORES DE BOLIVIA".

Que, en fecha 14 de Dicbre./70, fabriles y COMSIB vuelven a suscribir un pacto sui-géneris, en cuyas cláusulas rezan condiciones lapidarias contra el personal administrativo, congelando sus sueldos por dos años y la destitución mediante sumarios de 72 horas.

Que, si bien es cierto que la CNSS. acusa deficiencias en sus sistemas sanitarios y administrativos, fundamentalmente se debe a la crítica situación económica que atraviesa, por que el Estado como tal, y como empleador de la Administración Pública, adeuda la friolera de CINCUENTA MILLONES oo/loo DE DOLARES AMERICANOS por aportes devengados.

Que, resulta paradójica la ingerencia de COMSIB en este tema que no es de su jurisdicción, menos es empleador o cotizante a la Caja; por ende, sus pretenciones de conformar la COMISION INTERVENTORA, es oficiosa e impertinente; no disimulando su afán de hegemonía de poder en la CNSS, que es una de las mayores empleadoras del país, y de éste modo solucionar el problema de desocupación de sus asociados, a costa de despidos masivos de empleados de planta.

Que, resulta injusta la marginación de importantes sectores de asegurados como los cc. mineros, empleados públicos, comercio, magisterio y otros, que tienen pleno derecho a participar en la búsqueda de soluciones para la seguridad social; además, creemos que nada novedoso obtendrá cualquier comisión reorganizadora, ya que existen informes que en su momento fueron elevados al Gobierno por la OIT (informe Thulen), de la Stria. de Planificación (segundo informe de expertos Nles.), la Organización Iberoamericana de Seguridad Social, Fórmula Asociados, de los Sres, Auditores de la Contraloría y otros sustanciosos elaborados por la propia entidad.

POR TANTO,

RESUELVE:

1o.- Rechazar y desconocer en forma vehemente dicho pacto intersindical, por que es atentatorio a los derechos humanos, y un atropello a la carrera administrativa.

2o.- No permitir bajo figura alguna la intervención de la CNSS., que constituye nuestra fuente de trabajo, ya que ello huele a medida totalitaria, la conculcación de su autonomía y la consiguiente masacre blanca, más si existe el sincero deseo de lograr un reordenamiento racional de la Caja, bajo normas científicas que consulten sus necesidades, esta delicada labor debe encomendarse al Consejo Técnico de Seguridad Social, y al personal más calificado que trabaja en la institución.

3o.- Desconocer e impugnar la participación de COMSIB en cualquier comisión reorganizadora de la Caja, recomendando fraternalmente al SIMRA, pueda intervenir directamente en este caso, ya que a todos quienes trabajamos en la CNSS., y así aunar esfuerzos frente a cualquier intento intervencionista.

4o.- Invocar a los cc. fabriles no hacerse sorprender con las maniobras oscuras de COMSIB, que únicamente busca el reparto de cargos a espaldas de los trabajadores del país.

5o.- Solicitar el pronunciamiento de la COB., COD., CONSTBRA, FESBRA, FENSEGURAL, Beneméritos de la Patria en la CNSS. y Asociación de Profesionales de la Caja, así como la de los cc. FSTMB., Fed. de Emp. Públicos, Confederación Trabajadores de Comercio, Federación de Maestros, Asociación de Rentistas ex Mineros y demás organizaciones laborales vinculadas a la seguridad social.

6o.- Declarar estado de pie de huelga en las filas de los trabajadores de seguridad social de ésta ciudad.

7o.- El pte. voto resolutivo es dado en la sala de sesiones del Sindicato Unico "Casegural", a los veinte días del mes de enero de mil novecientos setentión años.

Secretario General Saturnino Castro D.	Secretario Relaciones José Burgoa E.
Secretario Conflictos Edgar Villarroel	Pro Secretaria Conflictos Mercedes Cárdenas A.
Pro Secretaria Conflictos Lidia Maldonado	Pro Secretario Conflictos Eduardo León
Secretaria de Hacienda Nancy Burgoa A.	Secretario Prensa y Prop. Rigoberto Campero
Delegado a la COD. José Anizana R.	Stria. Conflictos Arminda Rocabado

HOY TV cines

TV Boliviana

17.00.- Carta de ajuste
17.11.- Club de Diversión
17.36.- Furia
18.01.- Daniel el Buzo
18.10.- Miscelánea
18.31.- Inglér
19.00.- La Familia Munster
19.25.- Flash TV Boliviana
19.29.- Crítica de cine
19.49.- Fundamentos del arte
20.07.- Flash TV Boliviana
20.15. Sin palabras
20.48.- Banco Minero
21.15.- Teleneticioso
21.49.- Grandes novelas
23.19.- Cierre emisión

MONJE CAMPERO

Matinée, tanda y noche EL MUNDO ES DE LOS JOVENES Matinée 4.10 y 3.10 tanda y noche 5.30 y 3.80

MURILLO

Matinée, tanda y noche PEPE y BAÑAME MI AMOR Matinée 3.10 y 2.10 tanda y noche 3.20 y 2.10

16 DE JULIO

Horario especial matinée hs 15, tanda hs 18.15 y noche 21.30 EL CID Matinée 3.60 y 4.10 tanda y noche 4.80 y 5.30

6 DE AGOSTO

Matinée, tanda y noche EL HOMBRE QUE VALIA MILLONES Actualidades mundiales No. 2/71 Noticiario HOY BOLIVIA No. 25 de Proinca matinée platea 3.60 mezzanine 4.10 tanda y noche platea 4.80 mezzanine 5.30

ABAROA

Matinée, tanda y noche dobles LA BRIGADA DEL DIABLO y LA INDOMABLE ANGELICA Matinée platea 2.60 alta 1.60 tanda y noche 2.70 y 1.60

SCALA

Matinée, tanda y noche LA MAQUINA DE HACER MILLONES Noticioso El Mundo al Instante matinée, 3.60 y 4.10 tanda y nochr 4.80 y 5.30

LA PAZ

Matinée, tanda y noche AMIGO Noticioso El Mundo al Instante matinee 3.10 tanda y noche 3.80

MIRAFLORES

Matinee, tanda y noche LOS TRES CABALLEROS y DIBUJOS ANIMADOS Matinée 2.60 tanda y noche 3.20

ROXY

Matinée, tanda y noche dobles LOS ESPIAS HIEREN EN SILENCIO y LOS MUCHACHOS DE MI BARRIO Matinée 2.60 tanda y noche 3.20

TESLA

Matinée DELICIOSA PECADORA Tanda y noche JUSTINE Prohibida menores de 21 años matinée 4.10 y 3.60 tanda y noche 5.30 y 4.80

PRINCESA

Matinée CABALLERO A LA MEDIDA Tanda y noche LA MUCHACHA DE LA MOTOCICLETA Matinée 3.60 - 3.10 - 2.60 - 2.10 tanda y noche 4.30 - 3.80 - 3.30 - 2.80

BUSCH

Matinée, tanda y noche doble EL SEÑOR DOCTOR y EL VALLE DE GWANGI Matinée 2.60 y 1.60 tanda y noche 2.70 y 1.70

AVENIDA

Matinée doble hs. 3. p.m. EL PLANETA DE LOS SIMIOS y MATT HELM CONTRA LAS DEMOLEDORAS Tanda y noche INTERLUDIO Matinée 2.60 y 2.10 tanda y noche 3.20 y 2.20

BOLIVAR

Matinée LO BUENO LO MALO Y LO FEO Tanda y noche L.S.D. MERCENARIOS DEL CRIMEN Matinée 2.60 y 2.10 tanda y noche 3.20 y 2.20

VARIEDADES

Matinée doble EL YAQUI y EL CAUDILLO Tanda y noche EL YAQUI - EL CAUDILLO Matinée platea 2.60 alta 1.60 tanda y noche platea 2.70 alta 1.60

MADRID

Matinée y tanda dobles CALLAR O MORIR y PROFUGO DE LA MUERTE Noche el show de CITA FOLKLORICA

ILLIMANI

Matinée, tanda y noche dobles AL PONERSE EL SOL y SANTO CONTRA EL REY DEL CRIMEN Matinée 1.10 tanda y noche 1.60

UNIVERSO

Matinée, tanda y noche EL ANALFABETO Matinée platea 3.60 mezzanine 4.10 tanda y noche platea 4.80 mezzanine y 5.30

PARIS

Matinée, tanda y noche BAJO EL PLANETA DE LOS SIMIOS Matinée 3.10 tanda y noche 3.30

MEXICO

Matinée hs 2.30 doble noche 21.30 doble FUTBOL MEXICO 70 y SIMPLEMENTE MARIA Tanda hs 18.30 doble AMOR EN LAS NUBES y SIMPLEMENTE MARIA Matinée tanda y noche 3.00 y 2.00

ESMERALDA

Matinée doble EL ATRACO DEL SIGLO y 36 HORAS EN EL INFIERNO Tanda y noche dobles LA CAJA SINIESTRA y 36 HORAS EN EL INFIERNO Matinée 2.60 tanda noche 2.70

EBRO

Matinée doble EL REPORTERO AJUSTE DE CUENTAS tanda noche dobles EL REPORTERO DUFFI EL UNICO Precios 2.60 y 1.60 tanda y noche 3.20 y 1.70

LUX

Matinée, tanda y noche dobles LA GUERRA DE LOS GARGANTUAS LA LEGION DE LOS INVENCIBLES Noche doble prohibida para menores LA GUERRA DE LOS GARGANTUAS y PROPIEDAD PRIVADA Matinée 2.10 y 1.60 tanda y noche 3.20 y 1.60

IMPERIO

DOS CRUCES EN EL PASO FEROZ GROSO y GRINGO ASESINO Matinee tanda y noche 2.20 y 1.

COLON

Matinée, tanda y noche LOCO POR LA MOTO y GRINGO SANGRIENTO 2.50 y 11.50

Hoy gran Cine Avenida

En MATINEE Hs. 3 p.m. (DOBLE) EL PLANETA DE LOS SIMIOS con Charlton Heston y Linata Harrison como Nova y MATT HELM CONTRA LAS ASESINAS con Sharon Tate - Nancy Kwan - Elke Sommer.-Tanda y Noche prohibida para menores.

Un programón duple como hay poquísimos HOY A toda máquina en la ruta del éxito CINE MADRID Matinée y Tanda

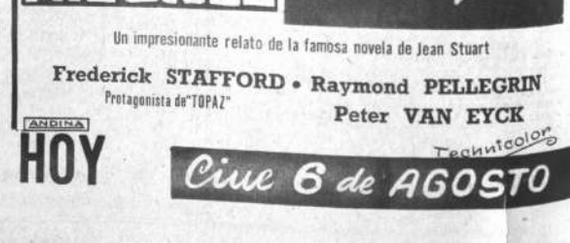

CORPORACION MINERA DE BOLIVIA

GERENCIA DE RELACIONES INDUSTRIALES

DEPARTAMENTO DE EDUCACION

Lista Nominal de Maestros Año Escolar 1971

EMPRESA MINERA CATAVI

ADMINISTRACION Y SUPERVISION

1.- Ciro Larrazábal Rodriguez	Supervisor
2.- José Herrera Saavedra	Asistente
3.- Fructuoso Arancibia Fernández	Secretario

ESCUELA No. 1 CATAVI

1.- Humberto Fernández Ponce	Director
2.- M. del Rosario P. de Cárdenas	Maestro de Aula
3.- M. Cristina G. de Arguedas	" " "
4.- Bonifacia Rojas de Velasquez	" " "
5.- Costy Blacut de Blanco	" " "
6.- Julia Soto de Chavez	" " "
7.- M. Nelly Encinas Cuellar	" " "
8.- Teolinda M. de Veizaga	" " "
9.- Flora Gomez de Rodriguez	" " "
10.- Mary Limiñani de Quiroz	" " "
11.- Mario Espinoza Siles	" " "
12.- Julio Orihuela Pasquier	" " "
13.- Luis Flores Muñoz	" " "
14.- Esther Gonzáles de Torrico	" " "
15.- M. del Rosario Elias Gonzales	" " "
16.- Edilberto Jimenez Veisaga	Jefe de Curso (Leng.-C. Nat)
17.- Carlos Rivas Salinas	" " " (Mat.- E. Soc)
18.- Carlos Calvo Calderón	Educación Musical
19.- Ana Flores Rivera	Educación Física
20.- Lucio Camacho Escóbar	Talleres (H)
21.- Jorge Quiroz Claros	Talleres (M)
22.- Norah Guzmán de Córdova	Secretario - Regente
23.- Mario Rodriguez Rivero	

ESCUELA No. 2 CATAVI

1.- Saturnino Hidalgo Castro	Director
2.- Mireya Ruiz Gonzeiro	Maestro de Aula
3.- Elba Bleischner de Fernández	" " "
4.- Irma Sánchez Castro	" " "
5.- Ruth Tejerina de Orihuela	" " "
6.- Albina Ayaviri de Rocabado	" " "
7.- Beatriz Pareja de Rico	" " "
8.- Sonia Villarroel de Afevalo	" " "
9.- Norah Linarez de Heredia	" " "
10.- Sabina Solá de Jimenez	" " "
11.- Juvenal Salinas Mérida	" " "
12.- Mary Loma Salazar	" " "
13.- Oscar Miranda Maldonado	" " "
14.- Margarita Jimenez de Arteaga	" " "
15.- Lourdes Gacha Hurtado	" " "
16.- Betty Zubieta Quintanilla	Jefe de Curso (Leng.-C. Nat)
17.- Lilia Rodriguez de Zapata	" " " (mat.- E. SOC)
18.- Leonor Prado Burgoa	Educación Musical
19.- Julieta Cors Barrientos	Eduación Física
20.- Víctor Amurrio Torrico	Talleres (H)
21.- Basilio Fuentes Villafán	Talleres (M)
22.- Alcira Tito de Guerra	Secretario-Regente.
23.- Augusto Pinto Velasquez	

ESCUELA No. 3 SIGLO XX

1.- Juan de Dios Rios Murillo	Director
2.- Arminda Ayala de Otero	Maestro de Aula
3.- Florinda Escóbar de Prado	" " "
4.- Graciela Cadima de Muñoz	" " "
5.- Nancy Troche de Fernandez	" " "
6.- Fidelia Pérez de Velasco	" " "
7.- Vicente Vargas Román	" " "
8.- Noemí Perez de Estrada	" " "
9.- Feliciano Navia Zambrana	" " "
10.- Edmundo Arancibia Baldivieso	" " "
11.- Carmen Campos Serrano	" " "
12.- Félix Calizaya Quisbert	" " "
13.- Lucio Luján Meneces	" " "
14.- Aniceto Ugarte Mareño	" " "
15.- Ana María Lopez Medina	" " "
16.- Cecilia Pacheco de Escalera	" " "
17.- Flora Rosso Ramirez	" " "
18.- Rosemary Fuentes de Russel	" " "
19.- Teresa Vargas Rodriguez	" " "
20.- Julia Vargas Morales	" " "
21.- Bernardino Zeballos Burgoa	Jefe de Curso (Leng.-C. Nat.)
22.- Fanny Centellas de Caba	" " " (Mat.- E. Soc.)
23.- Emilio Cáceres Rodriguez	Educación Musical
24.- Carlota Navia Zambrana	Educación Física
25.- Juan Escóbar Lora	Talleres (H)
26.- José Chuquimia Paredes	Talleres (M)
27.- Carlos García Acero	Secretario - Regente
28.- Emma Portanda de Saavedra	
29.- Mario Veizaga Leytón	

ESCUELA No. 4 SIGLO XX

1.- Pastor Caba Aguirre	Director
2.- Irma Rodriguez de Lavayén	Maestro de Aula
3.- Leonor Arancibia de Sejas	" " "
4.- Celia Cossio de Romero	" " "
5.- Sofia Terceros de Gamboa	" " "
6.- Carmen Flores de Cordova	" " "
7.- M. Gladys Avilés La Hera	" " "
8.- Mary Berrios Alvarado	" " "
9.- Guillermina Paredes de Fuentes	" " "
10.- Angélica Canelas de Hinojosa	" " "
11.- José Esteves Castillo	" " "
12.- María Luz Rivera de Navia	" " "
13.- Oscar Morales Vasquez	" " "
14.- Manuel Flores Allende	" " "
15.- Blanca Arce Balcázar	" " "
16.- Julio Escalera Gutierrez	" " "
17.- Mery Rivero de Arteaga	" " "
18.- Teresa Chacón Agramon	" " "
19.- Héctor Calvo Uriarte	" " "
20.- Reminton Russel Miranda	Jefe de Curso (Leng.-C. Nat.)
21.- René Terán Romero	" " " (Leng.-C. Nat.)
22.- Gerardo Velasco Renteria	" " " (Mat.- E. Soc.)
23.- Walter Román Dávida	" " " (Mat.- E. Soc.)
24.- Andrés Toranzo López	Educación Musical
25.- Carlos Saavedra Saavedra	Educación Física
26.- Hugo Martinez Iñiguez	Talleres (H)
27.- Miguel Guillén Gutierrez	Talleres (M)
28.- Roberta Arano de Reyes	Secretario - Regente
29.- Luis Ponce Rocha	

ESCUELA No. 5 SIGLO XX

1.- Wilfredo Muñoz Larrazabal	Director
2.- M. Amelia Zurita Fernández	Maestro de Aula
3.- Lía Calvo Mirabal	" " "
4.- Asteria Chamani de Campos	" " "
5.- M. Esperanza Aviles La Hera	" " "
6.- Juana Encinas de Abasto	" " "
7.- Daniel Robles Saravia	" " "
8.- Irma Hurtado de Sandoval	" " "
9.- Zenobio Fortún Fernández	" " "
10.- Andrés Fuentes Díaz	" " "
11.- Emma Lazarte Feraudi	" " "
12.- Luis Santillán Salazar	" " "
13.- Marcelina Cervantes de Céspedes	" " "
14.- Rosa Sandy de Esteves	" " "
15.- Blanca Loayza de Muñoz	Jefe de Curso (Leng. - C. Nat.)
16.- Mario Otero Mercado	" " " (Mat. E. Soc.)
17.- Alfredo Azurduy Arancibia	Educación Musical
18.- Juan Siles Camacho	" Física
19.- Roberto Gamboa Arce	Talleres (H)
20.- Luis Santivañez Calvimontes	" (M)
21.- Fabiana Saavedra de Guillén	Secretario - Regente
22.- Félix Torrico Montaño	

ESCUELA No. 6 SIGLO XX

1.- Romberto Vargas Ochoa	Director
2.- Yolanda Inchauste de Toranzo	Maestro de Aula
3.- Beatriz Arancibia Alvarez	" " "
4.- Delia Samgüesa Flores	" " "
5.- Elena Moya de Siles	" " "
6.- Adalminda Almanza Orellana	" " "
7.- Máxima Peredo de Encinas	" " "
8.- Petrona A. de Castellón	" " "
9.- Antonio Prado Burgoa	" " "
10.- Oscar Lobos Moreira	" " "
11.- Nieves Soliz Ardaya	" " "
12.- Jesús Hinojosa Carrasco	" " "
13.- Silvestre Siñani Fernández	" " "
14.- Antonio Dueñas Terán	" " "
15.- Adolfo Tórrez Gandarillas	" " "
16.- Raúl Estrada Zabala	Jefe de Curso (Leng. - C. Nat.)
17.- Juan Manzano Muñoz	" " " (Mat. - E. Soc.)
18.- Raúl Burgoa Morales	Educación Musical
19.- Néstor Rios Alvarez	" Física
20.- Celedonio Guzmán Pacheco	Talleres (H)
21.- Severina Claros de Sandoval	" (M)
22.- Carlos Tejerina Rivas	Secretario - Regente

ESCUELA No. 7 CANCAÑIRI

1.- Ramón Espinoza Córdova	Director
2.- Sabina Centeno Escalera	Maestro de Aula
3.- Miriam Sandoval Suaznábar	" " "
4.- Claudio Medrano Antezana	" " "
5.- Severino Zambrana Loza	" " "
6.- Fernando Flores Vásquez	" " "
7.- Hugo Beltrán Alvarez	" " "
8.- Alfonso Rocha Téllez	" " "
9.- Nieves Subieta de Padilla	" " "
10.- Francisco Castellón Ayala	" " "
11.- Lilia Consuelo Heredia Guillén	Jefe de Curso (Leng. - C. Nat.)
12.- Wilfredo Rivero Ponce	" " " (Mat. - E. Soc.)
13.- José Hernández Roncal	Educación Musical
14.- Jorge Alba Sejas	" Física
15.- Felicidad Escóbar de Valencia	Talleres (H)
16.- Víctor Céspedes Argote	" (M)
17.- Felicidad Rosales de Rivero	Secretario - Regente
18.- Humberto Arratia Loroño	

ESCUELA No. 8 MIRAFLORES

1.- Ricardo Urquieta Paz	Director
2.- Clara Ortega Limachi	Maestro de Aula
3.- Lourdes Arce de Mirabal	" " "
4.- Elsa Cardozo vda. de Sequeiros	" " "
5.- María Luisa Arispe de Montaño	" " "
6.- Ricarda Chavarria de Ostojic	" " "
7.- Teresa Salcedo de Durandal	" " "
8.- Dora Vargas Sandoval	" " "
9.- Aida Pozo de Montaño	" " "
10.- Rafael Velasco Aguilar	" " "
11.- Martha Luz Pacheco Alcocer	" " "
12.- Arminda Pimentel de Urquieta	" " "
13.- Norberto Guzmán Martinez	" " "
14.- Desiderio Herrera Mejia	" " "
15.- Lucio Montaño Cespedez	" " "
16.- Bertha Rocha de Villegas	" " "
17.- Luis del Castillo Ricalde	" " "
18.- Luisa Moreira	" " "
19.- Dominga Rodriguez de Del Castillo	" " "
20.- Teresa Torrez de Escobar	" " "
21.- Nancy Beatriz Flores Fernandez	" " "
22.- Elena Rojas Rendon	Educación Musical
23.- Jaime Duran Guzmán	Educación Física
24.- Erasmo Martinez Arce	Talleres (H)
25.- Salvador Durandal Rivera	Talleres (M)
26.- Claudina Savatier Sánchez	Secretario - Regente
27.- Carlos E. Blacut Quintana	

ESCUELA No. 9 SOCAVON PATIÑO

1.- David Aneyva Jimenez	Director con Curso
2.- Demetrio Quintanilla Nina	Maestro de Aula
3.- Irene Miranda de Loayza	" " "
4.- Alcira Perez Linares	" " "
5.- Roberto Loayza Rocabado	" " "
6.- Benito Prado Burgoa	Educación Física
7.- Luis Céspedes Gutierrez	Talleres (H)

ESCUELA No. 10 TRANQUE

1.- Benjamín Romero Flores	Director con Curso
2.- Adelaida Condori de López	Maestro de Aula
3.- María Vargas Patiño	" " "
4.- Jorge Torrico González	" " "
5.- Gualberto Rivero Montaño	" " "
6.- Enrique Taboada Andrade	Jefe de Curso
7.- Jorge Hinojosa Griffiths	Educación Musical
8.- Laura Linares Guzmán	Talleres (M)

ESCUELA No. 11 SIGLO XX

1.- Vicente de la Barra Nogales	Director
2.- Mario Linares Linares	Jefe de Curso (Lenguaje)
3.- Olga Vásquez de Escóbar	" " " (Lenguaje)
4.- Marina Villarroel de Saavedra	" " " (Lenguaje)
5.- María Teresa Durán Pol	" " " (Matemáticas)
6.- Roberto Gomez Ruis	" " " (Matemáticas)
7.- Fernando Sejas Lopez	" " " (Matemáticas)
8.- Cecilia Gonzalez Andrade	" " " (C. Naturales)
9.- Félix Orellana Rojas	" " " (C. Naturales)
10.- Rosa V. Urquidi Zorrilla	" " " (E. Sociales)
11.- Gaby Daza de Lavayen	" " " (E. Sociales)
12.- Wilma Rioja de Orellana	" " " (Inglés)
13.- María Patiño de Lobatón	" " " (Francés)
14.- Hortencia Hurtado de Chavarria	" " " (A. Plásticas)
15	Educación Musical
16.- Napoleón Barrientos Morales	Educación Física (H)
17.- Liboria Soliz Ardaya	Educación Física (M)
18.- Juan Renato Sanjinez Vidal	Talleres (H)
19.- Graciela S. de De La Barra	Talleres (M)
20.- Hugo Vargas Arce	Secretario - Regente

ESCUELA No. 12 MIRAFLORES

1.- Mario Chalar Taboada	Director
2.- Paulina Medrano Argandoña	Jefe de Curso (Lenguaje)
3.- Carmelo Elias Claros	" " " (Lenguaje)
4.- Renato Arévalo Guillén	" " " (Lenguaje)
5.- Francisco Aranivar Velasco	" " " (Matemáticas)
6. José Luis Mancilla A.	" " " (Matemáticas)
7.- Julio Fernandez Navia	" " " (Matemáticas)
8.- Benito Fernández Vargas	" " " (C. Naturales)
9.- Lourdes C. Zapata Zapata	" " " (C. Naturales)
10.- Dominga Flores Almendras	" " " (E. Sociales)
11.- Julio Guerra Cordova	" " " (E. Sociales)
12.- Eduardo Castillo Rodrigo	" " " (Inglés - Francés).
13.- Carmen Silvia Rojas Rendón	Educación Musical
14.- Jose Ardaya Vargas	Educación Física (H)
15. Hortencia Flores Oña	Educación Física (M)
16.- Ernesto Cortes Esplinoza	Talleres (H)
17.- Norma León Camacho	Talleres (M)
18.- Pedro Ostojic Romero	Secretario - Regente.

ESCUELA No. 13 CATAVI

1.-	Director
2.- Stella A. de Quinteros	Jefe de Curso (Lenguaje)
3.- M. Isabel Auza Aguilar	" " " (Lenguaje)
4.- Consuelo Mendoza Suarez	" " " (Matemáticas)
5.- Emilio Zeballos Miranda	" " " (Matemáticas)
6.- Mercedes Zamora Estrada	" " " (Matemáticas)
7.- Henry Quinteros Soruco	" " " (C. Naturales)
8.- Alicia Soto de Gomez	" " " (C. Naturales)
9. Gloria Chacon Agramont	" " " (E. Sociales).
10.- Zenón Marquez Mendoza	" " " (E. Sociales)
11.- María Cardona Vallejos	" " " (Inglés)
12.- Martha Vargas Gonzeiro	" " " (Francés)
13.- Guido Zárate Caballero	" " " (A. PLasticas)
14.-	Educación Musical
15.- Elías Rodriguez Acebedo	Educación Física (H)
16. Guadalupe Espada Herrera	Educación Física (M)
17.- Felix Cossio Vargas	Talleres (H)
18.- Eva Moruchi de Chuquimia	Talleres (M)
19.- Renê Campero Perez	Secretario - Regente

ESCUELA No. 14 CATAVI

1.-	Director
2.- Eliseo Bilbao Ayaviri	Jefe de Curso (Lenguaje)
3.- Yolanda Oquendo de Herrera	" " " (Lenguaje)
4.- Sergio Escóbar Meneces	" " " (Matemáticas)
5.- Peter Sarmiento García	" " " (Matemáticas)
6.- Iveth Calvimontes Vargas	" " " (C. Naturales)
7.- Litzi Orosco Abraham	" " " (E. Sociales)
8.- Diego Michel Echalar	Educación Musical.
9. Marcelo A. Elías Gonzales	Educación Física (H)
10.- Juana Arancibia Alvarez	Educación Física (M)
11.- Pedro Paz Alarcón	Talleres (H)
12.- Sonia Cardona Pérez	Talleres (M)
13. Carlos Siles Zapata	Secretario - Regente

COLEGIO SECUNDARIO No. 15 CATAVI

1.- Gastón Valencia Mendez	Director
2.- Guido Sainz Ossio	Lenguaje y Literatura
3.- Hilda Fernandez Coca	Matemática y Física
4.- Angel Choque Herrera	Matemática y Física
5.- María Luz Acero de Ochoa	Filosofía y Psicología
6.- Jose Luis Acuña	C. Natruales y Química
7.- Renê Vargas Moreira	E. Sociales
8.- Raul Alfaro Gutierrez	E. Sociales
9.- Gloria Ondarza Linares	Inglés - Frances
10.- Adolfo Aranivar Reque	Secretario
11.- Johnny Gomez Espinoza	Regente

EMPRESA MINERA QUECHISLA

ADMINISTRACION Y SUPERVISION

1. Filiberto Arévalo Terrazas	Supervisor
2. Mario Ossina García	Asistente
3. Miriam Aramayo Arratia	Secretaria

ESCUELA No. 1 QUECHISLA

1. Eufemia Ruiz de Ortega	Directora
2. Benicia Ramos de García	Maestro de Aula
3. Corina Reyes de Heredia	" " "
4. Evangelina Vila de Villarreal	" " "
5. Plácido Villarreal Aruquipa	" " "
6. Hugo Tórrez Bellido	" " "
7. Ladislao Pardo Escóbar	" " " (Pampa Grande)
8. Avelino Puma Rivero	" " " (San Antonio)
9. Flora Cossío Urquieta	Jefe de curso (Lenguaje)
10. Octavio Copa Herrera	" " (Matemáticas)
11. Raúl Tórrez Prada	" " (C. Nat.- E. Soc.)
12. Félix Romero Burgos	Educación Musical
13. Alfredo Escaller Chávez	Educación Física
14. Alfredo Pérez Alfaro	Talleres (H)
15. Elsa Donaire Calani	Talleres (M)

ESCUELA No. 2 TELAMAYU

1. Julio Enrique Azurduy	Director
2. Carmen Toro de Siles	Maestra de Aula
3. Trinidad Valencia Alarcón	" " "
4. Margarita Rosales Domínguez	" " "
5. Victoria Ustarez de Castro	" " "
6. María A. Galván Aragonez	" " "
7. Martha Nolasco Guillén	" " "
8. Lilet Jáuregui Miranda	" " "
9. Iván Rodríguez Antezana	" " "
10. José Salomón Daza	" " "
11. Eulalia Portal de Guillén	" " "
12. Marina Pérez de Anza	" " "
13. María Luisa Romero Lima	" " "
14. Carlos Araujo Llanos	" " "
15. Luis Quiroga Vargas	" " "
16. Enrique Alcócer Saravia	" " "
17. Carmen Velasco de Téllez	" " "
18. Ruth Urdininea Balcázar	Educación Musical
19. Hernán Serrano Laguna	Educación Física
20. Ricardo Montaño Flores	Talleres (H)
21. Yolanda Delgado de Núñez	Talleres (M)
22. Rodolfo Ordoñez Ordoñez	Secretario-Regente

ESCUELA No. 3 SANTA ANA

1. Abdón Valencia Alarcón	Director
2. Rosario Daza de Rosales	Maestro de Aula
3. Silvano Reynaga Ticona	" " "
4. Oscar Jorge Rosales	" " "
5. Benigna Sandoval de Vela	" " "
6. Ana Oroza Mariscal	" " "
7. Aurelio Flores Quispe	" " "
8. Hortensia Molina de Gutiérrez	" " "
9. Sebastián Condori Ancasi	Jefe de curso (Lenguaje)
10. Carlos Fernández Sempértegui	" " (Matemáticas)
11. Guillermina Hamel de Morales	" " (C. Naturales)
12. Juan Jorge Morales Calvo	" " (E. Sociales)
13. Petrona Machicado Heredia	" " (Inglés)
14. Julio Vela Romero	Educación Musical
15. Raúl Romero Lima	Educación Física
16. Gregorio Valeriano Alberto	Talleres (H)
17. Elba Carvallo de Valencia	Talleres (M)
18. Fernando Calla Téllez	Secretario-Regente

ESCUELA No. 4 SIETE SUYUS

1. Jaime Vargas Salgueiro	Director
2. Mary Villena Saravia	Maestra de Aula
3. Aurora Arraya Ríos	" " "
4. Yolanda Cabrera de Escalera	" " "
5. Marina Echeverría de Guzmán	" " "
6. Ana Guzmán Barrancos	" " "
7. Teresa Yáñez de Villegas	" " "
8. Mary Vargas de Lora	" " "
9. Alejandrina Sandoval Ricalde	" " "
10. Luis Bracamonte Cámara	" " "
11. David Escalera Peralta	" " "
12. Velia Gonzalez de Zeballos	" " " (Socavón Oploca)
13. Wilfredo Zeballos Burgoa	" " " (Socavón Oploca)
14. Humberto Ballesteros Ignacio	" " " (Socavón Oploca)
15. Aidée Selaya Romay	Jefe de Curso (Lenguaje)
16. Pedro López Mejía	" " (Matemáticas)
17. Nancy Mollinedo Morales	" " (C. Naturales)
18. Marcela Medina de Espinoza	" " (E. Sociales)
19. Javier Toco Veliz	Educación Musical
20. Ernesto Caballero Leaño	Educación Física
21. Rigoberto Córdova Fernández	Talleres (H)
22. Zunilda Caballero de Vargas	Talleres (M)
23. Fidelia Delgado de Ríos	Talleres HA.
24. Max Félix Borda	Secretario-Regente

ESCUELA No. 5 ANIMAS

1. Primo Riera Castro	Director
2. Norah Félix de Jemio	Maestra de Aula
3. Zulema Liquitaya de Terrazas	" " "
4. Carlos Terrazas Andrade	" " "
5. Aidée Lafuente de Ríos	" " "
6. Segundina Villena de Quispe	" " "
7. Teófilo Lima Choque	Maestro de Aula
8. Carlos Puma River	" " "
9. Natalia Aramayo de Muñoz	" " "
10. Elizabeth Gonzalez de Arancibia	" " "
11. Raul Taborga Bravo	" " "
12. Isaac Azurduy Vacaflor	" " "
13. Wilfredo Montes Heredia	Jefe de curso (Lenguaje)
14. Jorge Alarcón Morales	" " (Matemática)
15. Leónidas Torres de Azurduy	" " (C. Naturales)
16. Guido Valdez Vedia	" " (E. Sociales)
17. José Bernal Soria	" " (Inglés-Francés)
18. Ernesto Vargas Castro	Educación Musical
19. Zenón Jemio Cabrera	Educación Física
20. Basilio Cruz Bravo	Talleres (H)
21. Ana Sequeiros de Vargas	Talleres (M)
22. Fidel Tórrez Guevara	Secretario- Regente

ESCUELA No. 6 ROSARIO

1. A. César Melgarejo Melgarejo	Director
2. Lily Montero Zárate	Maestro de Aula
3. Ofelia González Carpio	" " "
4. René Medinacely Denus	" " "
5. Raúl Cortez Soliz	" " "
6. Bernardino Escóbar Colque	" " "
7. Cirilo Romero Colque	" " "
8. Angélica Terrazas Illanes	" " "
9. María L. Melgarejo Escalante	" " "
10. Virginia Terrazas Morales	" " "
11. María Pinedo Morales	" " "
12. Ricardo Rosso Guerra	Jefe de curso (Lenguaje)
13. Daniel Reynolds Ayaviri	" " (Matemática)
14. Teresa Montero Zárate	" " (C. Nat.- E. Soc.)
15. Teodomiro Guzmán Barrancos	Educación Musical
16. Enrique Torrejón Rivera	Educación Física
17. Serafín Andrade Monje	Talleres (H)
18. Martha Pérez Ricaldi	Talleres (M)
19. Roberto Chapana Mamani	Secretario- Regente.

(Pasa a la Página 14)

CORPORACION MINERA DE BOLIVIA ...

Viene de la página 13)

ESCUELA No. 7 BUEN RETIRO

1.- Félix Limache Ricaldi
2.- Encarnación Gutierrez de Bozo
3.- Wilma Eyzaguirre Morales
4.- Trinidad Aldana de Soleto
5.- Gely Vargas de Limache
6.- Hilde Gonzáles Alcócer
7.- Cleta Cochiné Antonía
8.- Marina Vega de Tórrez
9.- Isabel Reyes Salazar
10.- David Tancara Alcón
11.- Yolanda Yañez Villca
12.- Julia Cabas de Lima
13.- Leonor Flores Flores
14.- Raúl Tórrez Toro
15.- Elena Fernandez Callejo
16.- Elba Barrenechea Chumacero
17.- Rolando Zambrana Fernández
18.- Raúl Flores Quintanilla
19.- Javier Pérez Ortuño
20.- Delia Ortega de Arancibia
21.- Manuel Arancibia Pacheco

Director
Maestro de Aula
" " "
" " "
" " "
" " "
" " "
" " "
" " "
" " " (Alianza)
Jefe de Curso (Lenguaje)
" " " (Matemática)
" " " (C. Naturales)
" " " (E. Sociales)
Educación Musical
Educación Física
Talleres (H)
Talleres (M)
Secretario - Regente

ESCUELA No. 8 SANTA BARBARA

1.-
2.- Lidia Miranda de Terceros
3.- Juana López de Tambo
4.- Calixto Tambo Henao
5.- Modesti Navia de Zamorano
6.- Benedicto Zamorano Herrera
7.- Francisco Huarita Lima
8.- René Terceros Quiroz
9.- Juan S. Uzín Rojas
10.- Félix Unzueta Pérez
11.- Ponciano Guarachi Quispe
12.- Arturo Lima Careaga
13.- Teresa Vargas Ocampo
14.- Alicia Arroyo Mendieta
15.- Jorge Vaca Saucedo
16.- René Ramos Conde
17.- Sebastiana Mita Hurtado
18.- Julia Condori de Ramos
19.- Roberto Chapana Mamani

Director
Maestro de Aula
" " "
" " "
" " "
" " "
" " "
" " "
" " "
Jefe de Curso (Lenguaje)
" " " (Matemática)
" " " (C. Nat. - E. Soc.)
" " " (Inglés-Francés)
Educación Musical
Educación Física
Talleres (H)
Talleres (M)
Talleres IBA.
Secretario - Regente

ESCUELA No. 9 SALA SALA

1.-
2.- Lourdes Soria Rodríguez
3.- Aurelia Dávila Murillo
4.- Ciprián Juárez Llanque
5.- Carlos Huarachi Mallcu
6.- Gladys Pérez Cautín
7.- Javier Paz Quisbert
8.- Julio Choque Alejo
9.- Orlando Rosales Ricaldi
10.- Cimar Orellano Michel
11.- Hugo Terceros Pericón
12.- Adel Molina Michel
13.- Jaime Rodríguez Ramos
14.- Consuelo Gutiérrez Gutiérrez

Director
Maestro de Aula
" " "
" " "
" " "
" " "
" " "
" " "
" " "
" " "
" " "
" " "
" " (Sagrario)
" " " (Sagrario)
Jefe de Curso (Leng. - C. Nat.)
" " " (Mat. E. Soc.)
Educación Musical
Educación Física
Talleres (H)
Talleres (M)

ESCUELA No. 10 TATASI

1.- Oscar Vera Vivado
2.- Elena Sossa de Rojas
3.- Aidée Gutiérrez Claure
4.- Oscar Soliz Tamayo
5.- Edmo Garvizu de Rojas
6.- Betzabeth Heredia de Leaño
7.- Augusto Rojas Cossío
8.- Desiderio Zuazo Romero
9.- Edgar Rojas Florido
10.- Hugo Rojas Terceros
11.- Elvira Martínez de Vera
12.- Arturo Rojas Medina
13.- María Montalvo Aguirre
14.- Nemecio López Ayala
15.- Walter Bermudez Condori
16.- Vicente Leaño Colomo
17.- Ruth Bracamonte de Guzmán
18.- Javier Serrano Laguna
19.- Mario Luna Arana
20.- Guillermo Valencia Medinacely
21.- Eloy García Canaviri
22.- Aida J. Aparicio Escalera
23.- Hilda Durán Salinas
24.- René Guzmán Rodríguez

Director
Maestro de Aula
" " "
" " "
" " "
" " "
" " "
" " "
" " "
" " "
" " "
" " "
" " (San Vicente)
" " " (San Vicente)
" " " (San Vicente)
" " " (San Vicente)
Jefe de Curso (Lenguaje)
" " " (Matemáticas)
" " " (C. Naturales)
" " " (E. Sociales)
Educación Musical
Educación Física
Talleres (H)
Talleres (M)
Talleres IBA.
Secretario - Regente

ESCUELA No. 11 TELAMAYU

1.- Hugo Galván Salinas
2.- María L. Zeballos Villegas
3.- Elsa Quinteros Mérida
4.- Zaida Viruez Arce
5.- Bernardino Dávila Méndez
6.- Elisa Muñoz Agramonth
7.- Freddy Valencia Chálver
8.- Luz Salas de Montalvo
9.- Jaime Ríos Alvis
10.- Delia Cueto Thenier
11.- Moisés Ayala Calatayud
12.- Hugo Ríos Veneros
13.-
14.- Carlos Montalvo Armijo
15.- Apolinar Castro Tejerina
16.- Emma Romero de Alcócer
17.- Humberto Quiroga Guide
18.- Fanny Chumacero de Leaño
19.- Carlos Rengel Domínguez

Director
Jefe de Curso (Lenguaje)
" " " (Lenguaje)
" " " (Lenguaje)
" " " (Matemática)
" " " (Matemática)
" " " (Matemática)
" " " (C. Naturales)
" " " (C. Naturales)
" " " (E. Sociales)
" " " (E. Sociales)
" " " (Inglés - Francés)
Educación Musical
Educación Física
Talleres (H)
Talleres (M)
Talleres (H)
Talleres IBA
Secretario - Regente

COLEGIO SECUNDARIO No. 12 TELAMAYU

1.- Raymundo Anza Tejerina
2.- Gloria Palma de Alcázar
3.- Rolando Vidal Vásquez
4.- Benigno Martínez Espinoza
5.- José Arandia Carrillo
6.- Modesto Acebey Figueroa
7.- Mario Arteaga Tamayo
8.- René Paravicini Imaná
9.- Miriam Rocabado Tapia
10.- Víctor Núñez Serrudo
11.- Gonzalo Rivera Ramírez
12.- Jaime Alcázar Pabón
13.- Diego Morales Barrera
14.- Víctor Elías López
15.- Ricardo Gutiérrez Cruz
16.- Ma. Elena Dávalos Morales
17.- Belisario Pacheco Medinacely

Director
Lenguaje
Literatura
Matemática
Matemática
Filosofía
C. Naturales
C. Naturales
E. Sociales
Historia-Geografía
Inglés
Francés
Plásticas
Educación Musical
Educación Física (H)
Educación Física (M)
Secretario - Regente

COLEGIO INDUSTRIAL No. 13 TELAMAYU

1.- Mario Nava Rivero
2.-
3.- Javier Kucharsky Cortez
4.-
5.- Hernán Carrasco Velasco
6.- Federico Ruiz Oña
7.- Hugo Céspedes Toranzo
8.- Noel Pérez Flores
9.-
10.- Wilfredo Cortez Cabrera

Director
Matemáticas
Química- Física
Mecánica
Mecánica
Mecánica
Electricidad
Electricidad
Electricidad
Secretario - Regente

EMPRESA MINERA COLQUIRI

ADMINISTRACION Y SUPERVISION

1.- Pastor Villarroel Rodríguez
2.- Carlos Arteaga Oneto
3.- Juan Claros Rivero

Supervisor
Asistente
Secretario

ESCUELA No. 1 HUAYRAPATA

1.- Wilfredo Ayaviri Bilbao
2.- Aurora Navia Fernández
3.- María Luisa Gallo de Mercado
4.- Amalia Luna de Vargas
5.- Elena Rojas Covarrubias
6.- Ligia Villarroel de Goitia
7.- Elvira Bernal de Paz
8.- Irma Córdova de Herrera
9.- Lilian Vega Cuenca
10.- Luis La Hera Sánchez
11.- Oscar Dávila Vargas
12.- Carlos Vargas Santander
13.- Elizabeth Retamozo de Heredia
14.- Luis Blacutt Delgado
15.- Norah Mendoza de la Quintana
16.- Norah Yañez de Durán
17.- Santiago Conde Cruz
18.- Constantina Foronda
19.- Alfredo Nuñez del Prado
20.- Ana María Ocampo Durán
21.- Betzabé Sandi Chumacero
22.- Alipio Ticona Claure
23.- Félix Ovando Daga
24.- Héctor Revollo Angulo
25.- Delia Santillán Salinas
26.- Rodolfo Velásquez Barrios
27.- Gaby Salazar de Salinas
28.- Gróver Villarroel Aguilar

Director
Maestro de Aula
" " "
" " "
" " "
" " "
" " "
" " "
" " "
" " "
" " "
" " "
Jefe de Curso (Lenguaje)
" " " (Matemática)
" " " (C. Naturales)
" " " (E. Sociales)
Educación Musical
Educación Física (H)
Educación Física (M)
Talleres (H)
Talleres (M)
Secretario - Regente

ESCUELA No. 2 HUAYRAPATA

1.- Jorge Arce Urgel
2.- Aidée Jiménez de Laredo
3.- Gloria Gutiérrez Villarroel
4.- Victoria Barral de Vargas
5.- Norah Parrado Castro
6.- Elsa Herbas de Ayaviri
7.- Yolanda Trigo de Marcos
8.- Martha Mattos Pérez
9.- Betty Gonzáles de Dávila
10.- Hernán Soria Ponce
11.- Gloria Suárez de Melgarejo
12.- Florinda Da Costa de Alcócer
13.- Consuelo Salas de Castillo
14.- Erwins Mercado Cárdenas
15.- Sahara Olivera Rocha
16.- Franz Iriarte Montañez
17.- Froilán Castellón Escóbar
18.- Héctor Rojas Alfaro
19.- Juan Llanos Aguirre
20.- Nicéforo Cabrera Balderrama
21.- Rosario Bejarano Arce
22.- Edmundo Herrera Escóbar
23.- Corina Reynaga de Ledezma
24.- Benigno García Cortez

Director
Maestro de Aula
" " "
" " "
" " "
" " "
" " "
" " "
" " "
" " "
" " "
" " "
Jefe de Curso (Lenguaje)
" " " (Matemática)
" " " (C. Naturales)
" " " (E. Sociales)
Educación Musical
Educación Física (H)
Educación Física (M)
Talleres (H)
Talleres (M)
Secretario - Regente

ESCUELA No. 3 PIA PIA

1.- Hugo Andia Salazar
2.- Alcira Pérez de Camacho
3.- Edith Fernández de Pardo
4.- Rita Aldana de Burgoa
5.- Leonida Numbela de Mercado
6.- Emma Fernández de Andia
7.- Jorge Camacho Torrico
8.- Urbelinda Rodríguez de Medina
9.- Andrés Ovidio Valdez
10.- Beatriz Herrera de Aramayo
11.- Zenón Burgoa Miranda
12.- Johny Pardo Pardo
13.- Zagaly Ayala de Romero
14.- Fernando Pereira Calvimontes
15.- Nemesio Quispe Benavides
16.- Carmen Garvizu Vega
17.- Celedonio Guzmán Antezana
18.- Humberto Blass Rodríguez
19.- Hernán Machicado Rodríguez
20.- Flora Rodríguez de Zambrana
21.- Antonio Sánchez Antezana

Director
Maestro de Aula
" " "
" " "
" " "
" " "
" " "
" " "
" " "
" " "
" " "
" " "
Jefe de Curso (Lenguaje)
" " " (Matemática)
" " " (C. Naturales)
" " " (E. Sociales)
Educación Musical
Educación Física
Talleres (H)
Talleres (M)
Secretario - Regente

ESCUELA No. 4 CALACALITA

1.- Virginia Nolasco de Montoya
2.- Elizabeth M. de Barrenechea
3.- Gastón Burgoa Miranda
4.- María Lupe Vega Espada
5.- Rebeca Mostajo de Murillo
6.- Raúl Prado Pantoja
7.- Estela Pereira de Troncoso
8.- Inés Rocha de Pradel
9.- Cristina Castro de Apaza
10.- Enrique Arancibia Baldivieso
11.- Julieta Meneses de Fernández
12.- Teresa Mariscal de Pozo
13.- Teodoro Sejas Argote
14.- David Rodríguez Lizón
15.- Vitaliano Espinoza Vidal
16.- Margarita Villegas de Aviles
17.- Héctor Arias Oropeza

Directora
Maestro de Aula
" " "
" " "
" " "
" " "
" " "
" " "
" " "
" " "
" " "
" " "
Jefe de Curso (Leng. C. Nat.)
" " " (Mat. - E. Soc.)
Educación Musical
Educación Física
Talleres (H)
Talleres (M)
Secretario - Regente

ESCUELA No. 5 CALACALITA

1.- Medardo Auza Navarro
2.- Ana María Herrera de Urgel
3.- Emma Tóvar Ugarte
4.- Vidal Chambi Cayoja
5.- Eduardo Laredo Quiroga
6.- Lucy Peñaranda de Lara
7.- Arminda Quiroz Cabrera
8.- Miriam Carvajal Romero
9.- Miguel Romero Acuña
10.- José Aliaga Herbas
11.- Zulema Bleichner de Dávalos
12.- Rómulo Cortez Huayoca
13.- Valentín Llanos Aguirre
14.- Mario Urioste Bulícua
15.- Luis Montoya Peirano
16.- Elizabeth Sánchez de Valdez
17.- Víctor Jiménez Torrico

Director
Maestro de Aula
" " "
" " "
" " "
" " "
" " "
" " "
" " "
" " "
" " "
" " "
Jefe de Curso (Leng. C. Nat.)
" " " (Mat.- E. Soc.)
Educación Musical
Educación Física
Talleres (H)
Talleres (M)
Secretario - Regente

ESCUELA No. 6 PUEBLO

1.-
2.- José Luis Marcos Laura
3.- Elvia Ibañez vda. de Bailey
4.- Hermilda Camacho vda. de Rodríguez
5.- Zenobio Medrano Cazoria
6.- Julio Melgarejo Foronda
7.- Fidel Baltazar Gómez
8.- Rosa Carlo vda. de Chambi

Director c/curso
Maestro de Aula
" " "
" " "
Jefe de Curso (Leng. - C. Nat.)
" " " (Mat. E. Soc.)
Ed. Musical - Ed. Física
Talleres (H) y (M)

ESCUELA No. 7 REA REA

1.- Teófilo Ayaviri Bilbao
2.- Ronald Meneses Baltazar
3.- Isabel Vera de Meneses
4.- Orlando Melgarejo Foronda
5.- Julia Castellón Montaño
6.- Celso Fernández Ojeda
7.- Alicia Villegas de Ayaviri

Director c/curso
Maestros de Aula (Planta)
" " " (Planta)
" " "
" " "
Educ. Musical y Educ. Física
Talleres (H) y (M)

ESCUELA No. 8 CALACALITA

1.- (Acumulación)
2.- Felipe Romero Limachi
3.- Víctor Pozo Rodríguez
4.- Hortensia Morales Calvo
5.- Teófilo Manzano Manzano
6.- (Acumulación)
7.- "
8.- Jorge Morando Durán
9.- Laura B. de Castellón
10.- Emma Bejarano vda. de Ramos

Director
Jefe de Curso (Lenguaje)
" " " (Matemática)
" " " (C. Naturales)
" " " (E. Sociales)
Educación Musical
Educación Física
Talleres (H)
Talleres (M)
Talleres IBA

COLEGIO SECUNDARIO No. 9 CALACALITA

1.- Luis Apaza Pacheco
2.- Luisa Campero de Gutierrez
3.-
4.- Edmundo de La Quintana Aguirre
5.- Efraín Murillo Novillo
6.- Felipe Troncoso Sanjinez
7.- Angel Echenique de la Barra
8.- Gustavo Dávalos Serrudo
9.- Nelson Camacho Jordán
10.- Eufronio Ramírez Vásquez
11.- Julieta Montalvo vda. de Garvizu
12.- Teresa Olivera Rocha
13.- Cristóbal Palma Borda
14.- Hugo Alanes Sejas
15.- Alfredo Bustamante Figueroa
16.- Pedro Goitia Rodríguez
17.- Norah Montoya Maldonado
18.- Juan Copa Avila
19.- Francisco Santa Cruz Vila

Director
Lenguaje
Filosofía
Matemática
Matemática
Matemática
C. Naturales
C. Naturales
E. Sociales
E. Sociales
E. Sociales
Inglés
Francés
A. Plásticas
Educación Música
Educación Física (H)
Educación Física (M)
Secretario
Regente

COLEGIO INDUSTRIAL No. 10 CALACALITA

1.- Lucio H. Zabalaga Mendoza
2.- Rosario Rivera Márquez
3.- Mery Martínez M.
4.- Raúl Guzmán Molina
5.- Eduardo Castillo Nolasco
6.- Raul Jimenez Vela
7.- Wilfredo Rocabado Rojas
8.- Enrique Calderón Duarte

Director
Lenguaje
Matemática
Mecánica
Mecánica
Electricidad
Electricidad
Secretario - Regente

EMPRESA MINERA HUANUNI

ADMINISTRACION Y SUPERVISION

1. Adalid Lara Camacho
2. Jorge Renán Careaga C.

Supervisor
Secretario

ESCUELA No. 1 HUANUNI

1. Carlos Rivas Arancibia
2. María Andrade Durán
3. Esperanza Poma de Cueto
4. Dora Ballesteros de López
5. Esther Gonzalez Rocabado
6. Bertha Antezana Justiniano
7. Juana López de Sánchez
8. Isabel Plata de Escalera
9. Elsa Marina Flores Coca
10. Martha Román Santos
11. José Torres Benavidez
12. Isaac Deheza Vargas
13. Abel Burgoa Guzmán
14. Wilfredo Bolivar Allende
15. Sinforiano Salazar Angulo
16. Mario Velasco Terán
17. Martha Cabezas Dulón
18. Eulogio Torres Benavidez
19. Severo Sánchez Flores
20. Nicolás Fortún Amurrio
21. Asunta Daza Núñez
22. Silvano Colodro Moya
23. Félix Medina Basconez
24. Federico Nogales Butrón
25. María Jesús Reyes Salazar
26. Alcira Castillo de Gómez

Director
Maestro de Aula
" " "
" " "
" " "
" " "
" " "
" " "
" " "
" " "
" " "
" " "
Jefe de curso (Leng.-C. Nat.)
" " (Leng.-C. Nat.)
" " (Leng.-C. Nat.)
" " (Mat.- E. Soc.)
" " (Mat.- E. Soc.)
" " (Mat.- E. Soc.)
Educación Musical
" Física
Talleres (H)
" (M)
Secretaria -Regente.

ESCUELA No. 2 HUANUNI

1. Constancio Lopez Burgoa
2. Flora Blacut de Peñarrieta
3. Teresa Gómez de Pérez
4. Dora Llusco de Villarroel
5. Isaura Mendoza de Flores
6. Delma Rojas Rocha
7. Carlos Chungara Méndez
8. Rogelia Meneces de Deheza
9. Judith Arévalo Bernal
10. Mario Escalera Peralta
11. Zoila Luna de Rojas
12. Vidal Rivera Irusta
13. Mary Navarro de Mendoza
14. Gaby Quevedo de Medina
15. Nelly Peña de Mendoza
16. Angel Silva Bernal
17. Hilda Escóbar Ciáscara
18. Amael Zubieta Campos
19. Antonio Toro López
20. Antonio Cueto Encinas
21. Zenón Aliaga Muñoz
22. Mario Uyuni Robles
23. Walter García Mosqueira
24. Hugo Saravia Reyes
25. Graciela Zúñiga de Camacho
26. Teresa Borda de Mercado

Director
Maestro de Aula
" " "
" " "
" " "
" " "
" " "
" " "
" " "
" " "
" " "
" " "
Jefe de curso (Leng.- C. Nat.)
" " (Leng.- C. Nat.)
" " (Leng.- C. Nat.)
" " (Mat.- E. Soc.)
" " (Mat.- E. Soc.)
" " (Mat.- E. Soc.)
Educación Musical
" Física
Talleres (H)
" (M)
Secretaria- Regente

ESCUELA No. 3 HUANUNI

1. Cristina Vargas de Lara
2. Betty Nava de Vega
3. Blanca A. de Ortiz
4. Ana María Bernal Paz
5. Martha Pozo de Sainz
6. Ana María Cabrerizo de Kosovic
7. Irma Hurtado Lascano
8. Zaida Avalos García
9. Luz Arias de Arancibia
10. José Zapata Reyes
11. Leoncio Orellana Rojas
12. Petrona Torres de Sánchez
13. Hugo Valencia Alarcón
14. Arturo Velasco Sánchez
15. Ivette Durán de Hamel
16. Martha Villarroel de Mérida
17. Isabel López de Velásquez
18. Jorge Alvarez Morales
19. Oscar Marañón Matienzo
20. Juan Durán García
21. Ezequiel Fernández Candia
22. Ricardo Molina Vía
23. Enrique González Morales
24. Wilibalda Leyva Fernández
25. Gróver Albany Wells

Directora
Maestro de Aula
" " "
" " "
" " "
" " "
" " "
" " "
" " "
" " "
" " "
" " "
Jefe de curso (Leng.-C. Nat.)
" " (Mat.-E. Soc.)
Educación Musical
" Física
Talleres (H)
" (M)
Secretario- Regente

ESCUELA No. 4 HUANUNI

1. Ricardo Cossio Ledezma
2. Hortensia Mendoza Wolff
3. Silvia Gironda de Colodro
4. Teresa Arce de Toro
5. Elva Rengel Orellana
6. Irma Terrazas de García
7. Carmela Pereira Echazú
8. Carmen Azurduy Soto
9. Elena Maldonado Zabala
10. Filomena Mena de Salazar
11. Raul Flores Espinoza
12. Hugo Sainz Rivas
13. Jorge Vega Camacho
14. Orlando Carvallo Ortega
15. Mario Caba Prudencio
16. Lidia Justiniano de Winch
17. M. del Rosario López Ballesteros
18. Esperanza Arias Miranda
19. Miguel Mendoza Zambrana
20. Walter Cojintos Molina
21. Luis Mendoza Rojas
22. Ana María Duión Vargas
23. Eulogio Cora Yucra
24. Julia Chuquimia de Alvarez
25. Walter San Miguel Rivas

Director
Maestro de Aula
" " "
" " "
" " "
" " "
" " "
" " "
" " "
" " "
" " "
" " "
Jefe de curso (Leng.-C. Nat.)
" " (Mat.- E.Soc.)
" " "
Educación Musical
Física
Talleres (H)
" (M)
Secretario- Regente

ESCUELA No. 5 CATARICAGUA

1. Darío Pérez Romay
2. Emma Esteves de Ampuero
3. Ruth Antezana Justiniano
4. Nancy Claros de Maldonado
5. Máxima Montañez de Gómez
6. Wily Aber Miranda
7. Juana Guzmán Eyzaguirre
8. Ana Lía Navarro Navarro
9. César Rodríguez Montaño
10. Vicenta Arancibia Rojas
11. Víctor Ampuero Valencia
12. Teófilo Torrico Valda
13. Humberto Cuchallo Rivero
14. Gerardo Ortiz Vargas
15. Regina Chágar de Balderrama
16. Juan Fernández Aguilar

Director
Maestro de Aula
" " "
" " "
" " "
" " "
" " "
" " "
" " "
" " "
" " "
" " "
Jefe de curso (Leng.-C. Nat.)
" " (Mat.-E.Soc.)
Educación Musical
" Física
Talleres (H)
" (M)
Secretario- Regente

ESCUELA No. 6 HUANUNI

1. Isidro Jiménez Colque
2. María C. Sanabria Salmón
3. Hugo Soriano Villarroel
4. Julio Vía Alcócer
5. Antonio Chinchilla Aramayo
6. Jorge González Tejada
7. Guadalupe Guzmán Veizaga
8. Mario Rojas Rojas
9. Jesús Sansuste Pérez
10. Ronald Molina Rodríguez
11. Hilda Moncada Espinoza
12. Favio Tito Arana
13. Elena Escóbar León
14. Gabriel Escalera Luna

Director
Jefe de curso (Lenguaje)
" " (Matemática)
" " (Matemática)
" " (C.Naturales)
" " (E. Sociales)
" " (Inglés-Fran
" " (A. Plásticas
Educación Musical
" Física (H)
" " (M)
Talleres (H)
" (M)
Secretario- Regente

ESCUELA No. 7 HUANUNI (Nocturna)

1. Adrián Leyva Fernández

Director

EMPRESA MINERA SAN JOSE

ADMINISTRACION Y SUPERVISION

1. Wilfredo Herrera Carrasco
2. Germán Torrico Chambi

Supervisor
Secretario

ESCUELA No. 1 SAN JOSE

1. Jaime Montaño Peña
2. Norah Palma de Ampuero
3. Marina Saunero vda. de Quiroz
4. Virginia Córdova de Larrazábal
5. Elsa Humérez de Villarroel
6. Rosa Valdivia vda. de López
7. Luisa Vera de Mendoza
8. Adrián Ledezma Villarroel
9. Herminia Carrión vda. de Encinas
10. Gladys Cuellar de Lizarazu
11. Aida Sánchez Iriarte
12. Ernesto Espíndola Vilacha

Maestro de Aula
" " "
" " "
" " "
" " "
" " "
" " "
" " "
" " "
" " "
" " "

(Pasa a la página 15)

CORPORACION MINERA DE BOLIVIA ...

(Viene de la página 14)

...se Vargas Fuentes
...ix Torres Guevara
...ia Araujo de Arteaga
...ia Fuentes Barrón
...ia Dávalos de Rosales
...ano Gorena Perez
...el Romero Zapata
...n Perizza Moore
...lio Zoanigua Lizarazu

...ELA No. 2. CIUDAD

...rio Amputero Valencia
...ia Mercado Mita
...ica Andrade Balderrama
...ena Area de Espindola
...a Dalence de Herrera
...ca Von Boeck de Fernández
...a Crevas vda. de Valdez
...ta Quintanilla de Enriquez
...ro Vargas Orosco
...ncio Troncoso Chinche
...ncio Nina Quispe
...ia Villanueva Claure
...lio Bejar Espada
...z Gutiérrez Balderrama
...a Rocha de Balderrama
...erto Terrazas Zeballos

...ELA No. 3 ITOS

...ical Romero Hidalgo
...ra Balderrama de Varela
...o Vásquez Espinoza
...ar Cardona de Guerra
...a Michel de Rocabado
...a Vargas Medina
...ras Cáqueo de Terán
...rge Grandón Fernández
...er Cuenca Valda
...erno Rocha Pizarro
...o Allaga Muñoz

...cio Rojas Ferrufino
...olomé Choque Medina
...rtz Rivera Rivera
...rán Wieler Llanos

...ELA No. 4. MACHACAMARCA

...rio Soto Vedia
...a Vargas de González
...ar Villarroel de Núñez
...rina Laura de Torrico
...ena Urdinnea de Ortuño
...ina Zelada de Soto
...lio Zenteno Mercado
...ford Heredia Núñez
...ela Araujo Zubieta
...dora Calderón de Huayllas
...ta Abregó de Alillón
...gan Ibáñez de Portillo
...a Ayala Magne
...a de la Riva Guzmán
...ela Rivas Vargas
...her Peña de Rocha

...ELA No. 5. SAN JOSE

...a Vargas Vera
...dias Gordillo Bohórquez
...lio Murillo Buezo
...el Lizarazu Espinoza
...ndro Pally Pally
...d Carfquez Fajardo
...lonio Parra Velasco
...y Daza de Mendoza
...berto Balderrama Valenzuela
...ly Mareño Guzmán
...a Ramallo Figueroa
...beth Alfaro Ledezma
...o Reque Salinas
...o Lizarazu Sánchez
...o Sánchez Soza
...a Bello de Saravia
...ado Maldonado Coca
...n Bladés vda. de Bladés
...n Ufrite vda. de Aguirre
...ta Peñaloza Galindo

...ELA No. 6. MACHACAMARCA

...lda Leyva Ayaviri
...lia Vera del Carpio
...ermenia Montalvo Montalvo
...ardo Echenique de La Barra
...ry Palacios Pattón
...el Allión Mancilla
...rmen Palacios Pattón
...ny Ruth Ríos Thelleche

...ne Núñez Muñoz

...ón Mújica Mier
...ón Méndez de Cayoja
...a Astaquera vda. de Aramayo
...berto Portillo Ayaviri

EMPRESA MINERA UNIFICADA

...NISTRACION Y SUPERVISION

...rán Fuentes Bonifaz

...ELA No. 1. PAILAVIRI

...ua Díaz Torres
...ma Cardozo Rojas
...ejandro Subieta España
...a Zuleta Aranibar
...ardo Zamora Oropeza
...lo Hinojosa Muñoz
...ge Turdera Rosas
...ntino Murillo Flores
...bert Velásquez Leniz
...ldo Acuña León
...a L. Córdova Ossio
...ignacio Medinaceli Gutiérrez
...ignacio Palacios Rodríguez
...stín Duarte Almendro
...ario Loayza Moscoso
...ente A. Caba Rodríguez
...stina Bravo de Gaup
...ón Fuertes Callapino

...ELA No. 2. CIUDAD

...ia Flores Cadena
...cia Leniz de Velásquez
...y Aramayo Cabezas
...adad Chopitea v. de Seoane
...cia Rodríguez de Montalvo
...a Villaseca de Berazaín
...a Castellón v. de Malfert
...rmen Daza de Bellido
...ah Cusicanqui Barrera
...ndo Echegaray Caballero
...ne Lastra Sandoval
...lipe Quiroz Estrada
...el Sanabria Salinas
...ctor Vargas Guzmán
...s P. Oros Guerra
...ardo González Poope
...lipe Barrenechea Morales
...ber Arévalo Miranda
...berto Gómez Paiva
...a Rosas Rodríguez
...adalupe Vedia de Acuña
...nz Sempértegui Mosqueira

...ELA No. 3. CIUDAD

...ngo Garnica Durán
...cia Sanabria de Caballero
...cia Subieta Vera
...osé Mendoza Ugarte
...elio Zumarán Varela
...ólas Velasco Chalar
...ntiago Salinas Velasco
...rnando Martínez Avendaño
...ntero Vidaurre Videla
...jandro Villafán Machuca
...osé Liseca Castillo
...ntes Jáuregui Miranda
...berto Aguirre Agurre
...ngría Echeverría Heredia
...Concepción Garabito Garabito
...Alberto Torrico Durán
...Anabella Vásquez Apaza
...Belén Valdez Méndez
...Paulina Rivera de Jerez
...Luis Torrejón Torrejón

" " "
" " "
" " "
" " "
Educación Musical
" Física
Talleres (H)
" (M)
Secretario- Regente

Director
Maestro de Aula
" " "
" " "
" " "
" " "
" " "
" " "
" " "
Jefe de curso
Educación Musical
" Física
Talleres (H)
" (M)
Secretario-Regente

Director
Maestro de Aula
" " "
" " "
" " "
" " "
" " "
" " "
" " "
Jefe de curso (Leng.-C, Nat.)
" " (Mat.-E, Soc.)
" "
Educación Musical
" Física
Talleres (H)
" (M)
Secretario- Regente

Director
Maestro de Aula
" " "
" " "
" " "
" " "
" " "
" " "
" " "
" " "
" " "
" " "
" " "
" " "
Educación Musical
Talleres (H)
" (M)
Secretaria-Regente

Director
Jefe de curso (Lenguaje)
" " (Lenguaje)
" " (Lenguaje)
" " (Matemática)
" " (Matemática)
" " (Matemática)
" " (C,Naturales)
" " (C,Naturales)
" " (E,Sociales)
" " (E. Sociales)
" " (Inglés)
" " (Francés)
Educación Musical
" Física (H)
" " (M)
Talleres (H)
" (M)
" IBA.
Secretario- Regente

Director
Jefe de curso (Lenguaje)
" " (Lenguaje)
" " (Matemática)
" " (Matemática)
" " (C. Naturales)
" " (E. Sociales)
" " (Francés)
Educación Musical
" Física (H)
" " (M)
Talleres (H)
" (M)
" IBA.
Secretario- Regente

EMPRESA MINERA CARACOLES

ADMINISTRACION Y SUPERVISION

1. Supervisor
2. Federico Altamirano Díaz Secretario

ESCUELA No. 1. MOLINOS

1. Hugo Nava Navarro
2. Ana María A. de Nava
3. Juan Aranda Falón
4. Cristina Sánchez Leytón
5. Teresa Salinas de Lira
6. María del Carmen López Aparicio
7. Raúl Ochoa Avila
8. Marcelino López Canaza
9. Gerardo Acno Marca
10. Cristóbal Cer··tes Durán
11. Marcos Aguilar Janco
12. Adolfo Lira Andrade
13. Raul García Martínez
14. Mappy Romero Rivera
15. Enrique González Duarte

Director
Maestro de Aula
" " "
" " "
" " "
" " "
Jefe de curso (Lenguaje)
" " (Matemática)
" " (C. Naturales)
" " (E, Sociales)
Educación Musical
Educación Física
Talleres (H)
Talleres (M)
Secretario- Regente

ESCUELA No. 2. PONGO B-2

1. Julio Vega Ulloa
2. Megdanio Sánchez Vega
3. Liberto Murillo Ramírez
4. María León de Sánchez
5. Justina Rivera Rodríguez
6. Teresa Copa Aguilar
7. Rubén Valdez Calderón
8. Marina Valdez de López
9. Doris L. de Díez Canseco
10. Félix Zenteno Faracayo
11. Ramón Estrada Medrano
12. Demetrio Cari Torres
13. Carlos Tapia Ramírez
14. Walter Rojas Medina
15. Francisca Toledo de Espinoza
16. Fernando Lima Nardorf

Director
Maestro de Aula
" " "
" " "
" " "
" " "
" " "
" " "
" " "
Jefe de curso (Leng.-C, Nat.)
" " (Mat.-E. Soc.)
Educación Musical
Educación Física
Talleres (H)
Talleres (M)
Secretario- Regente

ESCUELA No. 3 . ARGENTINA

1. Carlos Humberto Urquieta Paz
2. Fanny Daza de Urquieta
3. Elizabeth Zilvetty Cervantes
4. Emilio Sánchez Chilena
5. Juan Valdez Calderón
6. Martín Olivera Cruz
7. Beatriz Pérez de Ramos
8. Marcos Ramos Quenta
9. Epifanio García
10. Elías Balderrama Franco
11. Policarpio Otálora Villafuerte
12. César Valverde Serrano
13. Magín Rivera Iriarte
14. Manuel Bustillos Ramírez
15. Juan Beltrán Antezana
16. Domingo Huanca Choque
17. Gloria Verástegui de Campos

Director
Maestro de Aula
" " "
" " "
" " "
" " "
" " "
" " "
" " "
Jefe de curso (Lenguaje)
" " (Matemática)
" " (C,Nat.-E,Soc.)
" " (Inglés-Frances)
Educación Musical
Educación Física
Talleres (H)
Talleres (M)

ESCUELA No. 4. PACUNI

1. Teófanes Oporto Velasco
2. Francisco Zolano Choque
3. Hilda Córdova Miranda
4. Angélica Orellana Guzmán
5. Gerardo Saravia Muñoz
6. Primitiva A. de Vargas
7. Florencio Crespo Churata
8. René Vargas Mier
9. Antonio López Canaza
10. José Luis Rollano Agramont
11. Félix Rodríguez Montaño
12. María Luisa Claros López

Director
Maestro de Aula
" " "
" " "
" " "
" " "
Jefe de curso (Leng.-C, Nat.)
" " (Mat.-E. Soc.)
Educación Musical
Educación Física
Talleres (H)
Talleres (M)

EMPRESA MINERA VILOCO

ADMINISTRACION Y SUPERVISION

1. Pastor Rocabado Soliz Supervisor

ESCUELA No. 1 INGENIO

1. Juan Colodro Moya
2. Gladys Velasco de Alba
3. Nancy Soto de Chumacero
4. Oscar Alba Sejas
5. Guadalupe Arancibia Villanueva
6. Aidée Molina de Chavarría
7. Dora Gómez González
8. Norah Zapata Parrilla
9. Amanda Malfert Castellón
10. Teresa León Loaiza
11. Benedicto L. Renjel Serrudo
12. Norah Ruiz de Arias
13. Abel de la Fuente Gandarillas
14. Freddy Pinto Sandoval
15. Eufronio Almaraz Espinoza
16. Delmira Rocabado de Rocabado
17. Cirilo Delgadillo Paredes

Director
Maestro de Aula
" " "
" " "
" " "
" " "
Jefe de curso * (Lenguaje)
" " (Matemática)
" " (C. Naturales)
" " (E. Sociales)
" " (Inglés-Francés)
Educación Musical
Educación Física
Talleres (H)
Talleres (M)
Secretario- Regente

ESCUELA No. 2. INGENIO

1. Walter Lizarazu Ugarte
2. Virginia Chumacero Campos
3. Lucio Brún Soliz
4. Rosario Chalar de Rosales
5. Rosa Corina Orgaz Ñáñez
6. Elsa Bernal Soria Galvarro
7. Elva Goyzueta Chopitea
8. Janeth Serrano Dalence
9. Luis Vera Gutiérrez
10. Eusebio Soliz Rivera
11. Leonor Igorre Encinas
12. Margarita Terán de Hurtado

Director
Maestro de Aula
" " "
" " "
" " "
" " "
Jefe de curso (Lenguaje)
" " (Matemática)
Talleres (H)
Talleres (M)
Secretario - Regente

ESCUELA No. 3. TAIPI RANCHO

1. Toribio Apaza Quispe
2. Consuelo Hurtado de Lavadenz
3. Epifania Santa Cruz Andia
4. Marina Pablo Chambi
5. Elba Uzeda de Berrios
6. David López Claros
7. Walter Camacho Saavedra
8. René Montaño
9. Víctor H. Sánchez Ballesteros
10. Irma Sotez Arandia
11. Fernando Argandoña Pardo
12. Jaime Taboada Barrenechea
13. María Herrera de Pedraza

Director
Maestro de Aula
" " "
" " "
" " "
" " (Esc. Mina)
" " " (Esc. Mina)
" " " (Esc. Mina)
Jefe de curso (Leng.-C, Nat.)
" " (Mat.-E. Soc.)
Educación Musical
Educación Física
Talleres (H) y (M)

ESCUELA No. 4. COLLPANI

1. Diego Colpari Mamani
2. Felisa Avalos Aramayo
3. Germán Mercado Rodríguez
4. Aurora Droshin Mayer
5. Arturo Chambi Escóbar
6. Alberto Yanarico Vargas
7. César Romero Peralta
8. Victoria Escóbar de Herrera

Director
Maestro de Aula
" " "
" " "
" " "
" " "
Educación Musical
Talleres (H) y (M)

EMPRESA MINERA SANTA FE

ADMINISTRACION Y SUPERVISION

1. Pascual Ibáñez Mendizábal Supervisor

ESCUELA No. 1. SANTA FE

1. Hermenegildo Merino Veizaga
2. Natividad Ponce de Suárez
3. Elías Aguilar Callejas
4. Martha Leytón Garnica
5. Emma Requena de Pérez
6. Emma Lafuente de Torres
7. Ricardo Forqueras Renjel
8. Zacarías Alba Escalera
9. Teresa Llanos de Merino
10. María Miriam Pinto Muñoz
11. Víctor Pérez Herrera
12. Mario Oribuela Pereira
13. Roberto Maldonado Carballo
14. María Olga Zambrana Molina
15. Rosario Turdera de Vera
16. Magdalena Navarro Miranda
17. Wenceslao Alanes Agudo
18. Juan Guizada Navarrete
19. Napoleón Vargas Quiroga
20. Jaime Ergueta Sánchez
21. Nelly Moreno Lozano
22. Yolanda Iglesias Zuleta
23 Carmelo Bolívar Magne

Director
Maestro de Aula
" " "
" " "
" " "
" " "
" " "
" " "
" " "
Jefe de curso (Lenguaje)
" " (Matemática)
" " (Matemática)
" " (C. Naturales)
" " (E. Sociales)
" " (Inglés- Francés)
Educación Musical
Educación Física
Talleres (H)
Talleres (M)
Talleres (M)
Secretario- Regente

ESCUELA No. 2. MOROCOCALA

1. Hugo Jiménez Rico
2. Maura Mercado Herrera

Director
Maestro de Aula

3. Arturo Tapia Rocabado
4. Justa Yucra de Oribuela
5. Porfirio Quilo Dorado
6. César Ticona Olivares
7. Ciprián Alanes Terceros
8. Clemencia Pozo de Fernández
9. Juan Merino Veizaga
10. Remedios Gladys Murguía Vargas
11. Marcelo Abasto Quiñones
12. Freddy Royo Zeballos
13. Zenobio Fuentes Díaz
14. Betty J. de Mendieta

" " "
" " "
" " "
" " "
" " "
" " "
" " "
Jefe de curso (Leng.-C, Nat.)
" " (Mat.-E, Soc.)
Educación Musical
Educación Física
Talleres (H)
Talleres (M)

ESCUELA No. 3. JAPO

1. Hugo Gutiérrez Ponce
2. Martha Torres de Cortez
3. Gildaro Ortega Limachi
4. Nancy Soto de Zambrana
5. Hugo Mercado Lino
6. Francisco Calizaya Calani
7. Luisa Foronda de Cartagena
8. Martha Guillén de Gutiérrez
9. Luis Alandia Ledezma
10. Lidia Fernández de Paz
11. José Chambi Taquichiri
12. Guillermo Zambrana Pelaez
13. Gabriel Canaviri Mamani
14. Matilde Brun vda. de Zeballos

Director
Maestro de Aula
" " "
" " "
" " "
" " "
" " "
" " "
" " "
Jefe de curso (Leng.-C, Nat.)
" " (Mat.,E, Soc.)
Educación Musical
Educación Física
Talleres (H)
Talleres (M)

EMPRESA MINERA COROCORO

ESCUELA COROCORO

1. Fermín Moreno Lozano
2. Raquel Incián de Moreno
3. Elvira Pérez Veliz
4. Beatriz Bustillos de Magne
5. Carmen Beltrán Miranda
6. Modesta Calleja de Avila
7. Hilda Cabezas Pinto
8. Elsa Vidaurre de Angulo
9. Rosalía Daza de Peredo
10. Emma Pomar de Aparicio
11. Edith Iporre Andia
12. Luz Ortiz de Monje
13. Florencia Espejo Tapia
14. Nancy Caballero Arispe
15. Carmen Pinaya de Antezana
16. Domingo Avila Martínez
17. Beatríz Quinteros Limpias
18. Favián Cuba Peralta
19. Martha Susana Barriga Rios
20. Sinforoso Villegas Silvestre
21. José Sequeiros Vargas
22. José Quintanilla Velásquez
23. Víctor Hugo Suárez Sanjines
24. Norah Allaga de Quintanilla
25. Ramiro Wadsworth Paredes

Director
Maestro de Aula
" " "
" " "
" " "
" " "
" " "
" " "
" " "
" " "
" " "
" " "
" " "
" " "
" " "
Jefe de curso (Lenguaje)
" " (Lenguaje)
" " (Matemática)
" " (Matemática)
" " (C, Naturales)
" " (E, Sociales)
Educación Musical
Educación Física
Talleres (H)
Talleres (M)
Secretario- Regente

PLANTA HIDROELECTRICA RIO YURA

ESCUELA No. 1 KILPANI

1.
2. Bertha S. de Miranda
3. Freddy León Maguña
4. Víctor Palacios Rivera
5. María L. Balcera Romay
6. Luz Ramos Costas
7. Judith Ramos Valda
8. Juan Villalba Llanos
9. Oscar Moscoso Melendrez
10. Rodolfo López Zegarra
11. Juan Godoy Jiménez
12. Benjamín Valenzuela Sologuren
13. Roxana Flores de Medrano

Director
Maestro de Aula
" " "
" " "
" " "
" " "
Jefe de curso (Lenguaje)
" " (Matemáticas,
" " (C, Nat.-E, So
Educación Musical
Educación Física
Talleres (H)
Talleres (M)

ESCUELA No. 2. PUNUTUMA

1.
2. Roberto Uzeda Effén
3. José Alvarez Aparicio
4. Erasmo Chinchilla Marzana
5. Miriam Bleishner de Cervantes
6. José Díaz Fernández
7. Adolfo Valdez Zeballos
8. Nieves Sanabria Taboada
9. Hermógenes Tapia Paredes
10. Benito Murichi Vega
11. Alberto Figueroa Laredo
12. Jaime Sanjinés Vidal
13. Adela Arñoz de Sanjinés

Director
Maestro de Aula
" " "
" " "
" " "
" " "
Jefe de curso (Lenguaje)
" " (Matemática)
" " (C Nat.- E, Soc.)
Educación Musical
Educación Física
Talleres (H)
Talleres (M)

EMPRESA F.C. MACHACAMARCA-UNCIA

ESCUELA FERROCORP

1. Humberto Carpio Flores
2. Mary Gumiel Torricos
3. Delia Mercado de Rocha
4. Haidée Chávez Vargas
5. Corina Claros de Fernández
6. Elsa Toro de Gutiérrez
7. Laura Bracamonte de Vásquez
8. Bailón Valda Costas
9. Inés Garnica Vargas
10. Hortencia Lira de Coronado
11. Wilfredo Arancibia Mercado
12. Julio Rossel Alá
13. Jaime Rojas Valdivia
14. Felipe Troncoso Arancibia
15. Rogelia Pérez de Vera
16. Rosa Carrillo de Benavidez
17. Eunice Marañón Guerrero

Director
Maestro de Aula
" " "
" " "
" " "
" " "
Jefe de curso (Lenguaje)
" " (Matemática)
" " (C, Naturales)
" " (Inglés)
Educación Musical
" Física
Talleres (H)
" (M)
Talleres IBA.
Secretaria-Regente

PLANTA INDUSTRIAL PULACAYO

ESCUELA PULACAYO

1. Enrique Poquechoque García
2. Beatriz Aldana Torrico
3. Nicolás Vargas Guzmán
4. Elsa Vargas de Pérez
5. Dulfredo Pérez Flores
6. Adolfo Ñáñez Daza
7. Lindaura Delgadillo Pino
8. Hugo Vargas Ríos
9. Crecencio Barco Tito
10. Froilán Zuazo García
11. Darwin Quintanilla Rodríguez
12. Benigna Calderón de Paz
13. Bertha Valer de Zuazo
14. Edgar Vedia Medrano

Director
Maestro de Aula
" " "
" " "
" " "
" " "
Jefe de curso (Leng.-E, Soc.)
" " (Mat.-C, Nat.)
Educación Musical
Educación Física
Talleres (H)
Talleres (M)
Talleres IBA.
Secretario- Regente

NOTAS:

1) FECHA DE PRESENTACION: Los maestros nuevos y transferidos de una empresa a otra deberán presentarse en la sede de sus funciones hasta el 30 de enero.

2) VACANCIA DE CARGOS: Los cargos de los maestros que no se presenten en las fechas indicadas serán declarados en vacancia y cubiertos por nuevos postulantes.

La Paz, enero de 1971
DEPARTAMENTO DE EDUCACION

SOCIEDAD DE INGENIEROS DE BOLIVIA

TEMA: UTILIZACION DE LAS AGUAS DEL LAGO TITICACA

EL ING. ANTONIO BAZOBERRY QUIROGA, presentará un informe sobre la documentación existente para la "UTILIZACION DE LAS AGUAS DEL LAGO TITICACA" y los últimos criterios técnicos que se han formulado sobre el problema.

Se invita a todos los socios e interesados en esta importante disertación que se llevará a cabo el día de hoy viernes 22 del presente, a horas 18 y 30, en el Auditorium de la "Academia de Ciencias" (Museo Nacional, calle Tiahuanacu, esq. Federico Zuazo No. 93).

La Paz, 21 de enero de 1971

EL DIRECTORIO

vimin inti
Aumenta sus defensas orgánicas!!
Cada sobre contiene 1 g de Vitamina C.

PRESENCIA Deportes
La Paz, Bolivia, viernes 22 de enero de 1971

Jarabe de Efetonina para la los
Merck DARMSTOT - ALEMANIA

Cochabamba derrotó a Pando en match parejo

Oruro ganó a Tarija con dificultad

COCHABAMBA.- Plantel del valle que anoche obtuvo su primera victoria en el torneo nacional juvenil, superando con dificultad a Pando por 5 a 3. Llevaba una ventaja de 5 a 1, pero eso no refleja lo difícil que le resultó el match.

-Cochabamba superó su rendimiento mostrado frente a Beni, ganando a Pando por 5 a 3 en un encuentro con dos tiempos totalmente diferentes. Una primera fase con juego equilibrado en virtud de la tenacidad de Pando y de un descontrol notable en el plantel de Cochabamba. Una segunda etapa con predominio de Cochabamba, que entró decidido a volcar el resultado a su favor.

En general el juego no fue de alta calidad, pero en cambio se observó gran movilidad con despliegue de energías en todos los sectores del terreno. Tras el gol inicial de Cochabamba logrado a los 25 minutos, por intermedio de Rico, Pando no se entregó y generó cargas muy peligrosas, hasta conseguir el empate a los 28 minutos por mediación de Hermes Hielmon.

La segunda etapa ofreció más movilidad y más decisión por parte del equipo del valle, que logró cuatro goles colocando el score 5 a 1. Ni aun con ese score en contra se entregó Pando, y descontó en dos ocasiones sobre el final, para reducir el marcador a 5-3, con que terminó el cotejo. Un score que refleja lo que ocurrió en la cancha, especialmente en la fase complementaria.

TRIUNFO ORUREÑO

En el partido de primera hora, el equipo de Oruro consiguió trabajoso triunfo frente a Tarija, por 3 a 2. Un triunfo logrado con mucha dificultad. Tarija estuvo a punto de empatar el partido y no lo hizo porque sus delanteros desperdiciaron numerosas situaciones favorables. Sin embargo, hay que reconocer que Oruro había hecho más merecimientos en la etapa inicial.

Este cotejo tuvo permanente movilidad en la fase complementaria, después de una primera fracción muy enredada, ya que los orureños después de colocarse 2 a 0 cedieron la iniciativa y Tarija aprovechó para descontar. El resultado favorece en cierto modo a La Paz puesto que con sólo empatar con Tarija, La Paz habrá ganado su serie.

PRISION PREVENTIVA AL VOLANTE BELTOISE

-Buenos Aires, 21(AP).- Un juez penal dispuso hoy la prisión preventiva del volante francés Jean Pierre Beltoise, procesado por homicidio culposo del corredor italiano Ignazio Giunti, en un accidente ocurrido en el autódromo local el 10 de este mes.

El juez Esteban Vergara, sin embargo, dispuso inmediatamente la excarcelación

Chaco anuncia actuación del Racing para 6 y 7 de febrero

-Racing Club de Avellaneda actuará en nuestra ciudad los días 6 y 7 de febrero con los auspicios del club Chaco Petrolero. Los dirigentes " albiverdes" concretarían en las próximas horas la presencia de este conjunto argentino.

Chaco jugará con Racing cumpliendo una fase de su preparación con miras a la "Copa Libertadores de América". La presentación de este equipo causará gran expectativa entre los aficionados que sin duda acudirán al estadio "Hernando Siles" en procura de apreciar el juego técnico del conjunto argentino.

Horas más y sabremos importantes novedades con esta nueva temporada que se presentará en nuestro medio.

Filiales de Strongest hacen desmentido a versión de AFLP

Piden se inicie una investigación

Jefes de filiales dell club The Strongest, en visita realizada ayer a nuestra redacción, manifestaron que es totalmente falso que dirigentes de esa entidad hayan retirado un elevado número de entradas para los partidos por la copa "Libertadores de América".

Nuestros visitantes que hablaron a nombre de cerca de seis mil socios cotizantes, demostraron su estupor e indignación al mismo tiempo, en vista de que la Asociación de Fútbol de La Paz afirma todo lo contrario.

Por otra parte personeros de Strongest, anoticiados de que los abonos para la mencionada competencia se encontraban en venta, recién el miércoles se apersonaron por las dependencias de la AFLP para poder reservar 500 abonos del sector correspondiente a la curva norte.

Por otra parte y gracias a la gentileza del delegado "atigrado" a la Asociación local, las diferentes filiales pudieron conseguir algunas otras entradas y abonos.

El dirigente strongueista Raúl Paredes manifestó, a nombre de las filiales, que es realmente inexplicable que las entradas se hayan agotado en menos de 12 horas, principalmente las que corresponden a la recta de general.

Por otra parte nuestros visitantes mediante PRESENCIA piden que al respecto se hará una investigación hasta sus últimas consecuencias a objeto de exonerar a algunas personas cuyos nombres se desconocen pero que se pueden poner en claro y que pudieran estar vinculadas con esta misteriosa venta masiva de entradas.

CAMPEONAS DE BASQUET COMIENZAN A RETORNAR

-Las campeonas Bolivarianas de básquetbol que consiguieron un gran halago para nuestro país en la última competencia disputada en la ciudad de Táchira-Venezuela, comenzarán hoy a retornar a sus respectivos distritos de origen.

Las deportistas que desde que arribaron a esta capital fueron objeto de numerosos agasajos -muy merecidos por cierto- por el brillante papel que cumplieron en el torneo Bolivariano juvenil de básquetbol, al margen de presentes, se llevan el más bello de los recuerdos por todo lo que hicieron y por todo lo que recibieron.

Las seleccionadas tanto cochabambinas como cruceñas, retornarán en una aeronave cedida gentilmente por el Comandante de las Fuerzas Aéreas de Bolivia.

Noticias procedentes de la ciudad del valle y de la capital oriental, dan cuenta que las deportistas una vez constituidas en sus distritos serán objeto de otros múltiples agasajos organizados por dirigentes deportivos y por personas particulares.

Por su parte el presidente de la Federación Boliviana de Básquetbol, dispuso que sea esa entidad la que costee un pasaje vía LAB para la única jugadora beniana que formó parte del campeón Bolivariano.

La orureña Betty Saavedra, en compañía del director técnico Félix Ovando, viajará a la ciudad de Pagador, en las próximas horas vía férrea.

La única que permanecerá en La Paz, por el hecho de residir, será la jugadora Arteaga.

NUEVO HOMENAJE

Ayer las deportistas y todos los miembros de la delegación nacional que asistieron a "Mo... Venezuela, fueron agasajadas... homenajeadas por el Comité N... cional de Deportes.

En la oportunidad las jug... ras recibieron de manos de... dirigentes sendas medallas... mo testimonio a la especial... como gran campaña cumplida... canchas extranjeras.

Los oradores a su turno, ... cidieron en ponderar la labor... las chiquillas y desearon un... jor trato para el deporte nac... por parte de las autoridades... to agasajo a las triunfadoras... Venezuela.

Síntesis de la jornada

-Estadio "Hernando Sil... Jornada cumplida el pasado... de enero de 1971. Cuarta... cha del certamen nacional... venil de fútbol. Asistieron... personas de las cuales... ingresaron con carnets y... pagaron sus entradas. La... caudación obtenida fue de ... pesos bolivianos.

ORURO. . . 3 TARIJA...

Arbitro: Jorge Monaste... de la Asociación de La P...

ORURO.- Méndez, Esp... Martínez, Alconini, Rocha... donado, Eguivar, Frías, ... cado, Helguero y Pórcel.

TARIJA.- Tejerina, Fr... Marañón, Rivas, Velásquez... randa, Alvarado, Donaire... vera Irusta y Arázo, Ri... ron: Vaca y Zambrana.

Goles: Primer tiempo: ... guero, a los 6 y 13 mi... Segundo tiempo: Rivera, a... nuto, Pórcel, a los 5 e h... a los 11 minutos respe... mente.

COCHABAMBA..5 PANDO...

Arbitro: Edmundo Lik... la Asociación de Oruro.

COCHABAMBA.- Bo... Sejas, Mérida, Garaz... Delgadillo, Bermúdez, Ce... Pérez, Rico, O. Delga... Montaño. Alternó: Barri...

PANDO.- Landívar, Ba... Hillman, Aguilar, Bes... Villegas, Ascín, Bazi... Puerta, Romaña, Pers... Hermes Hillman, Alter... Angulo y Valdivia.

Goles: Rico, a los 25 ... mes Hillman, a los 2... tos respectivamente. Se... tiempo: Orozco, a los 3... rez, a los 32; Bustique... topol), a los 36 Her... 42; Angulo, (de penal), ... 44 y Hermes Hillman, a... 45 minutos respectiva...

Anuncian llegada de Olimpia y Banikostrava para el 27

-Banikostrava y Olimpia anuncian su llegada a nuestra ciudad para el próximo miércoles con el objeto de participar en el torneo cuadrangular internacional que se iniciará el 30 con los auspicios del club Bolívar.

Los organizadores de esta breve temporada internacional anunciaron que desde el lunes próximo se pondrán a la venta las entradas y abonos para presenciar las dos fechas.

A COCHABAMBA

Alberto Alem, presidirá la delegación del club Bolívar que el domingo jugará en la ciudad del Valle frente al combinado que enfrentó al Santos y que perdió 3-2.

No serán de la partida los refuerzos, Remberto Gonzales y los hermanos Baez, en vista de existir el criterio entre los dirigentes de ofrecer buenos espectáculos exclusivamente con elemento propio y de las juventes.

HOY DESIGNARAN PROXIMA SEDE DEL TORNEO NACIONAL JUVENIL

En reunión a cumplirse hoy los delegados de los equipos participantes del torneo nacional juvenil determinarán la sede y la fecha del segundo campeonato.

La reunión se cumplirá en el local de la secretaría de la AFLP ubicada en Juan de la Riva 1428.

RECEPCION

En horas de la noche, el presidente de la Asociación Local ofrecerá un agasajo en honor de los dirigentes de delegaciones participantes en el Primer Campeonato Nacional Juvenil.

La reunión se cumplirá en el local del club 16 de Julio a las 20.30 horas.

Chaco aguarda noticias del deportista Toninho

Dirigentes del club Chaco Petrolero, continúan hasta la fecha esperando alguna respuesta oficial del jugador brasileño Toninho, para incorporarlo al plantel que tomará parte en la disputa de la copa "Libertadores de América".

Toninho, al parecer -existen noticias contradictorias al respecto- se encuentra actualmente en la ciudad de Santa Cruz luego de haber hecho uso de sus vacaciones.

Mientras tanto el equipo campeón nacional prosiguió ayer sus entrenamientos en horas de la tarde en el estadio "Hernando Siles". En la oportunidad la dirección técnica del conjunto hizo realizar a los deportistas ejercicios físicos y de fútbol.

De acuerdo a lo manifestado por los dirigentes, el equipo hasta el momento se encuentra en perfectas condiciones y existe mucho optimismo para cumplir un destacado papel en la copa "Libertadores de América" tanto en los partidos que se disputarán en esta capital, así como en los que se escenificarán en Montevideo.

Por otra parte los directivos manifestaron que el hecho de que Chaco Petrolero tenga que intervenir en un importante torneo cuadrangular internacional organizado por Bolívar, servirá de mucho a los jugadores quienes de esta manera acumularán experiencia.

El cuadrangular en cuestión se realizará a fines del presente mes con la participación de Olimpia del Paraguay, Banikostrava de Checoslovaquia y los representativos locales de Chaco y Bolívar, respectivamente.

Los jugadores del campeón nacional volverán a practicar esta tarde ya sea en el estadio "Hernando Siles" o bien en la cancha de Calacoto.

EN "RNA" HABRA SORTEO MAÑANA

-Mañana por la noche en el auditorio de Nueva América, se realizará el sorteo del concurso deportivo que auspiciaron PRESENCIA y la Cabalgata Deportiva Philips, con motivo de la Copa Libertadores de América.

Los miles de cupones recibidos serán sorteados en la audición "Pasaporte al folklore" de RNA. Los 12 ganadores recibirán premios de Philips y Skobol. La entrega de premios se producirá el sábado 30 en la misma emisora.

LA MEJOR.- Betty Saavedra, fue catalogada por la prensa venezolana como la mejor jugadora del certamen bolivariano de Táchira.

POSICIONES EN EL NACIONAL

EQUIPOS	Pj	Pg	Pp	Pe	Gf	Gc	Pts.
SERIE "A"							
1o.- La Paz	2	2	0	0	7	2	4
2o.- Tarija	2	1	1	0	4	4	2
3o.- Oruro	2	1	1	0	4	5	2
4o.- Potosí	2	0	2	0	2	6	0
SERIE "B"							
1o.- Santa Cruz	2	2	0	0	3	1	4
2o.- Cochabamba	2	1	1	0	5	4	2
3o.- Beni	2	1	1	0	1	1	2
4o.- Pando	2	0	2	0	4	7	0

Próxima fecha: Sábado 23 de enero de 1971. Hs. 13.30: Beni-Pando. Hs. 15.30: La Paz - Tarija.

NATIONAL

AGASAJOS.- Las chicas de la selección nacional de básquet siguen recibiendo agasajos por su magnífico triunfo logrado en Táchira. Anoche fueron premiadas en el Comité Nacional de Deportes.

COPA LIBERTADORES DE AMERICA

EN LA PAZ:

6 de marzo "Chaco" vs. "Nacional" de Montevideo
7 de marzo "The Strongest" vs. "Peñarol" de Montevideo
13 de marzo "Chaco" vs. "Peñarol" de Montevideo
14 de marzo "The Strongest" vs. "Nacional" de Montevideo

ABONO NUMERADO PARA LOS CUATRO PARTIDOS INTERNACIONALES

Butaca $b. 200.oo
Preferencia " 100.oo
General " 60.oo

Para ganar comodidad y seguridad adquiera desde hoy su abono de la Asociación de Fútbol de La Paz.

REGLAMENTO DEL CAMPEONATO "LIBERTADORES DE AMERICA" APROBADO POR LA CONFEDERACION SUDAMERICANA DE FUTBOL:

"CAPITULO XIV.- Televisión y/o filmación. Artículo 22o.
1.- Los partidos podrán ser televisados y/o filmados siguiéndose para ello el régimen económico previsto en el Artículo 21, inciso 3.
2.- El 4% de los derechos que perciban serán en favor de la Confederación Sudamericana de Fútbol.
3.- NINGUN PARTIDO PODRA TELEVISARSE, YA SEA EN FORMA DIRECTA O DIFERIDA SIN LA AUTORIZACION PREVIA DE LAS RESPECTIVAS ASOCIACIONES A QUE PERTENEZCAN LOS CLUBES PARTICIPANTES EN EL PARTIDO Y LA DE AQUELLAS ASOCIACIONES CUYO PA... RECIBA O AL PAIS QUE HAGA LLEGAR LA MISMA TELEVISACION.
4.- LOS CONTRATOS DE TELEVISACION DE LOS PARTIDOS DEBERAN PRESENTARSE ANTE ... COMITE EJECUTIVO PARA SU APROBACION CON LA DEBIDA ANTICIPACION EN CASO DE QU... ESTE NO LOS ENCUENTRE CONFORME, PODRA SACAR A LICITACION LA TELEVISACI... DE ESE PARTIDO".