Fricción VITA
a base de Trementina
contra golpes y calambres

PRESENCIA

DEPOSITO LEGAL: L.P. 023 - 1969

AÑO XVIII - No. 4.393 - LA PAZ, BOLIVIA, JUEVES 13 DE AGOSTO DE 1970 - 16 PAGINAS - $b. 1.00

ACONDICIONADOR
Carla Corona
DISTINGUIDO como su NOMBRE
Mantiene el Cabello Fino
Peinado y Elegante

CONVENIO ENTRE GOBIERNO Y MAESTROS.- El Ministro de Educación, Mariano Baptista Gumucio y dirigentes del magisterio sindicalizado firmaron ayer el convenio que pone fin a la huelga de maestros, huelga que es mantenida por el magisterio paceño.

Se firmó el convenio que pone fin a huelga docente

SIN EMBARGO, EL MAGISTERIO PACEÑO MANTIENE LA HUELGA

.El Ministerio de Educación y los dirigentes de la Federación Nacional de Maestros Urbanos y Rurales de Bolivia, suscribieron ayer, a nivel nacional, un documento dando fin al conflicto del magisterio nacional que estaba en huelga durante 24 días.

A excepción del magisterio paceño que no reconoció validez al convenio y mantiene su huelga en La Paz, los demás distritos, a partir de hoy, reanudarán labores escolares, según informó el Secretario Ejecutivo de la Federación Nacional de Maestros, Tito Maceda.

.El convenio fue suscrito por el Ministro de Educación Mariano Baptista y los dirigentes nacionales del magisterio urbano y rural, Tito Maceda, Noel Mercado, Néstor Valdivia y Víctor Hugo Castaño. Firmaron también los representantes de los distritos de Santa Cruz, Potosí, Tarija, Pando, Beni, del Sud y del Oriente. No asistieron los de Chuquisaca, Cochabamba y Oruro. Posteriormente, el distrito de Chuquisaca, anunció su acuerdo con el convenio, mediante parte telegráfico.

El otro Secretario Ejecutivo de la Federación Nacional de Maestros, Profesor René Higueras, no asistió a la firma del mencionado documento. Más tarde, aclaró su posición expresando que se dio fin al conflicto del magisterio, "con la suscripción de un convenio redactado con anterioridad a la necesaria consulta de bases y teniendo en cuenta que se presentaron mejores perspectivas de solución a las que se resistieron a aceptar los miembros del Comité Central y del Secretariado Ejecutivo". Higueras dijo: "no he participado en la redacción del documento y menos he firmado por estar en desacuerdo con las condiciones del mismo y por haberse preterido el criterio de los distritos mayoritarios del país".

El convenio fue suscrito después de que el lunes último, los dirigentes nacionales del magisterio sostuvieron una entrevista con el Presidente de la República, Gral. Alfredo Ovando Candia, y el Ministro de Educación.

En esa oportunidad los dirigentes expresaron su pleno acuerdo con la nueva propuesta del gobierno y se acordó firmar un documento el día martes a horas 10. Sin embargo, dichos dirigentes no se presentaron ese día debido a que surgió un problema en el magisterio paceño que se mostró disconforme con la propuesta gubernamental y criticaron duramente a los dirigentes nacionales.

Sin embargo, ayer a horas 17, los dirigentes del magisterio concurrieron al Ministerio de Educación y suscribieron el convenio, al término del cual, el dirigente Tito Maceda dijo que lo habían suscrito en cumplimiento del mandato recibido por la Conferencia Económica de septiembre de 1969. Los dirigentes del magisterio rural también lo firmaron sin presentar reparos de ninguna clase.

EL CONVENIO

El documento suscrito ayer contempla que el Ministerio de Educación se compromete a reponer, gradualmente, la categoría porcentual que percibía el magisterio nacional hasta el año 1968, sobre los haberes básicos actuales en las siguientes proporciones:

A partir de agosto de 1970 el 35 por ciento de la diferencia entre la categoría porcentual calculada y el bono de clase que actualmente percibe, incluyendo el reajuste necesario en el aguinaldo. A partir de enero de 1971, se repondrá un 35 por ciento adicional y desde 1972 el otro 30 por ciento restante hasta alcanzar el 100 por ciento de la categoría porcentual.

A partir de 1972, la categoría porcentual para normalistas se pagará de acuerdo a la siguiente escala: Quinta categoría, hasta cuatro años, 30%; cuarta categoría, de 5 a 8 años, 45%; tercera categoría, de 9 a 12 años, 60%, segunda categoría, de 13 a 16 años 75%; primera categoría, de 17 a 20 años, 100%.

Para maestros interinos y titulares por antigüedad: sexta categoría, hasta 4 años, 10%; quinta categoría, de 5 a 8 años, 30%; cuarta categoría, de 9 a 12 años, 45%; tercera categoría, de 13 a 16 años, 60%; segunda categoría, de 17 a 20 años, 75%, primera categoría, de 21 a 25 años, 100%.

Además, se crea la categoría "0" a la que podrán acogerse los maestros de primera categoría después de cuatro años computables a partir de 1970. Esta categoría reconoce el 125% sobre los haberes básicos. Se crea también la categoría "al mérito" a la que podrán ascender después de cuatro años los maestros que hayan sido calificados en la categoría "0". Esta categoría reconoce el 150% sobre los haberes básicos.

Por su parte, el magisterio nacional se compromete a participar activamente en el Programa Nacional de Alfabetización y a cumplir con los 200 días de clases establecidos por el Código de Educación.

ENTREVISTA CON TUPAMAROS.- La señora María A. de Días Gomite, esposa del cónsul secuestrado (izq.) y la señora de Bastian Pinto, esposa del embajador brasileño, en momentos en que ingresan a la jefatura de policía, donde se entrevistaron con los tupamaros. (Montevideo, AP WIREFOTO)

En Montevideo

Doce mil soldados y policías buscan a diplomáticos raptados por "tupamaros"

Montevideo 12 (AP).- Efectivos del ejército, la policía y de la poderosa guardia metropolitana unieron hoy sus fuerzas en los prolijos registros en distintos barrios de esta capital, casa por casa tratando de localizar a los dos extranjeros secuestrados por los Tupamaros.

Las autoridades parecen haber hecho caso omiso de la amenaza del décimo comunicado de los guerrilleros de que darían muerte a los cautivos en el momento en que el lugar en que se hallan fuese allanado.

En el barrio La Blanqueada, sector de población trabajadora, diez kilómetros del centro, las fuerzas de seguridad allanaron una maderas la parroquia católica de la Tierra Santa. Luego de inspeccionar la nave y sus dependencias se retiraron sin haber encontrado nada.

La iglesia esta en la avenida 8 de Octubre, en la misma arteria donde están las instalaciones de [illegible] Nacional, uno de los dos "grandes" del fútbol uruguayo, que también ha allanado, al parecer sin éxito resultado.

Mientras la policía golpeaba en las puertas de las viviendas, los vecinos, evidentemente amedrentados, no protestaban y franqueaban inmediatamente la entrada a la casa, donde los ocupantes tardaron en abrir, varios [illegible] comenzaron a golpear la puerta con las culatas de sus armas. Se comprobó luego que la vivienda una anciana, que estaba durmiendo y vive sola.

Se calcula en doce mil el número de soldados y policías que intervienen en las batidas, en busca del diplomático brasileño Aloysio Mares dos Comide y del experto agrícola norteamericano Claude L. Fly, secuestrado por los tupamaros.

"Los compañeros que custodian los diplomáticos detenidos tienen que terminarse de ajustarlas las barrizas represivas llegan a un final feliz", advirtieron [illegible] los tupamaros, en un comunicado en el que también dieron [illegible] de que Fly y Días Comide se encuentran bien de salud y no [illegible] dictado sentencia sobre ellos.

Centenares de personas han sido detenidas en averiguación de antecedentes, y por lo menos una docena de sospechosos quedaron [illegible] en la jefatura de policía, para verificar posibles conexiones con los tupamaros.

Los efectivos de seguridad han [illegible] también estrictos controles en todos los accesos a Montevideo, donde los vehículos son detenidos, sus ocupantes obligados a descender y lappados y los baúles de los automóviles revisados.

El control se extiende también a fuerza sorpresiva a todos los [illegible] que se encuentren en un sector determinado de la ciudad.

Montevideo, 12 (AP).- Los guerrilleros urbanos tupamaros que [illegible] no pudieron a dos funcionarios extranjeros intentaron el canje del embajador brasileño Aloysio Mares dos Comide por presos políticos [illegible] Brasil, reveló hoy el redactor Mario Alcáraz Gómez, del "Correio do Povo" y de [illegible] Gazeta de Porto Alegre.

El periodista añadió que al ser [illegible] el gobierno brasileño expresó al [illegible] el propuesto canje que [illegible] crimen fue cometido bajo la [illegible] uruguaya "y que sólo las autoridades correspondía actuar".

Alcáraz Gómez entiende que los secuestradores de Comide no intentarán nuevas negociaciones con la embajada brasileña debido a la terminante oposición del gobierno uruguayo de tratar con los guerrilleros, a los que considera "delincuentes comunes".

TUPAMAROS CAPTURADOS.- Estos son dos de los tupamaros que fueron aprendidos durante un allanamiento. A la izquierda, Alicia Renée Roy Morales, experta en tiro de armas; a la derecha, Raúl Bidegain Greissing, tupamaro que admitió haber tenido participación en los secuestros de diplomáticos. (AP Montevideo)

En Lima

LECHIN SOSTUVO NECESIDAD DE CAMBIAR A GENERAL OVANDO

.LIMA,, 12 (AFP) - El líder obrero boliviano Juan Lechín proclamó la necesidad de cambiar al general Alfredo Ovando con un gobierno popular para mejorar la crítica situación de Bolivia.

Lechín, que habló ayer brevemente en el aeropuerto de Lima al momento de regresar a su país, añadió que el nuevo gabinete boliviano en nada va a mejorar la política del gobierno porque es un gabinete nombrado por los comandantes de las fuerzas armadas.

Termina informando que durante los cuatro días que permaneció en esta capital no tuvo ningún contacto con el expresidente Víctor Paz Estenssoro ni con el canciller Walter Guevara Arce.

Paulo VI

"LA VERDAD PERMANECE FIRME"

CASTEL GANDOLFO, ITALIA, 12 (AP).- El Papa Paulo VI advirtió hoy contra el cambio en la iglesia sólo por el hecho de un cambio.

Pero la recalcitrante fe en la cristiandad, añadió, no se debe considerar como "reaccionaria, oscurantista, arcaica, esclerótica, burguesa, clerical u otro adjetivo despreciativo".

"La verdad permanece firme" Dijo el Papa durante una audiencia general en su palacio veraniego aquí. "Pero la verdad es exigente, uno debe saberla, uno debe estudiarla... y puede presentar aspectos que merecen investigación.

Bolivia-Argentina firmaron convenio de comunicaciones

.BUENOS AIRES, 12 (AFP).- Un nuevo convenio de cooperación en materia de comunicaciones fue firmado entre la Empresa Nacional de Telecomunicaciones (ENTEL) Argentina y la empresa similar de BOLIVIA.

El acuerdo fue firmado hoy por el Coronel Oscar Dietrich, Director de la empresa local y el señor Carlos Villarroel, y por el mismo, BOLIVIA podrá utilizar para su tráfico internacional la estación terrena (vía satélite), de Balcarce, a 370 kilómetros de Buenos Aires, lo mismo que los vínculos con Paraguay y Uruguay en la materia.

Se estableció que para telefonía se habilitarán tres circuitos directos a través de radioenlace Buenos Aires Salta y la onda corta Salta La Paz. El servicio télex también utilizará la ruta mencionada, así como igualmente programas de radiotusión entre ambos países.

Fairchaild del LAB con 23 pasajeros sufrió percance en pista de Tarija

.Tarija, 12 PRESENCIA.- (Por teléfono). Sin que se registraran desgracias personales, el avión Fairchaild F - 27, del LAB sufrió ayer un percance cuando intentaba decolar, debido que se le hundió el tren delantero.

La nave conducía 23 pasajeros, fuera de la tripulación. El hecho ocurrió a Hs. 9 y el pasaje demorado fue conducido a destino- Cochabamba y La Paz-- en un avión DC - 6 de la misma compañía.

El accidente sucedió en circunstancias en que el avión imprimió fuerza a sus motores y comenzaba a tomar velocidad para levantar vuelo. Intempestivamente se hundió el tren delantero y la nave se arrastró varios metros en la misma franja de la pista.

El Fairchaild era peloteado por el Cap. René Revollo y el copiloto Juan Carlos Moreira. La nave sufrió daños de consideración en la parte delantera. Es el tercer accidente que experimentan en el país los aviones de esa marca en circunstancias similares.

El DC - 6 conducía al pasaje demorado y después de volar cerca de diez minutos, retornó a la pista debido a fallas mecánicas.

En Chile

Compañía norteamericana de electricidad fue estatizada

.SANTIAGO (CHILE).- 12 (AFP).- El Presidente Eduardo Frei firmó hoy aquí el decreto que pone en vigencia la ley, recientemente aprobada por el Congreso, que nacionaliza la Compañía Chilena de Electricidad (Chilectra) Empresa norteamericana.

Chilectra fue fundada hace 50 años por la South American Power y provee de electricidad a las provincias de Santiago Valparaíso y Aconcagua, las principales de la zona central chilena.

"Sin trastorno y sin violencia Chile ha adquirido y seguirá adquiriendo la propiedad de los recursos fundamentales para el desarrollo de una nación", dijo Frei al firmar el decreto.

El ministro de economía, Carlos Figueroa, señaló por su parte que la Corporación de Fomento de Chile, adquiere las acciones de la South American Power, que representan el 74, 75 por ciento del capital e instalaciones de "Chilectra". El valor de estas acciones se pagará con 3.000.000 de dólares al contado y el saldo de 78.000.000 de dólares se pagará a 25 años plazo con un interés del 6 por ciento anual.

"Chilectra" pasa ahora a depender de la Empresa Nacional de Electricidad (Endesa), filial de la Corporación de Fomento.

Figueroa destacó las ventajas económicas de esta nacionalización en los próximos 25 años las remesas en favor de la South American Power habrían alcanzado a 265.000.000 de dólares. La formulada acordada hará que las remesas totales al exterior que se producirán, incluyendo la cuota al contado, amortización de la deuda y pago de intereses, alcanzarán a unos 140 millones de dólares, lo que significa un ahorro de divisas para Chile del orden de los 125.000.000 de dólares, dijo.

SE PREOCUPAN POR ACCIDENTE AEREO EN PERU La señora Mildred Brown, presidenta de International Fellowships Inc., un servicio dedicado al intercambio de estudiantes y Herald P. Fabringer, abogado y director de la empresa, se han de reunir con los periodistas en Buffalo para tratar sobre el accidente de un avión comercial peruano en que murieron 49 jóvenes que viajaban bajo los auspicios de la firma. En el accidente murieron otras 50 personas. (Buffalo, Nueva York WIREFOTO AP)

COB emplazó a Lechín a reasumir su cargo

Los delegados adscritos a la Central Obrera Boliviana, al final del ampliado celebrado anoche, resolvieron emplazar al Secretario Ejecutivo del organismo matriz de los trabajadores, Juan Lechín, para que en un período de 24 horas reasuma nuevamente su cargo, o renuncie.

Después de cuatro horas de sesión, los delegados de la COB, aprobaron un documento de cinco puntos.

1o.- La Central Obrera Boliviana, declara a la clase trabajadora en estado de emergencia, después de los últimos acontecimientos que ponen en riesgo inminente las libertades ciudadanas y las conquistas laborales.

2o.- Conceder un plazo de 48 horas a las autoridades respectivas, para que nuevamente salga a la circulación el semanario sindicalista "Prensa".

3o.- En caso de no conseguirse las respectivas garantías para la edición y circulación de "Prensa", las organizaciones laborales saldrán en una manifestación de repudio al régimen.

4o.- Conceder un plazo de 24 horas al Secretario Ejecutivo de la COB, Juan Lechín, para que reasuma su cargo. En caso de no hacerlo, presente renuncia del mismo.

5o.- El ampliado de la COB aprueba el documento entregado al Gral. Ovando la semana pasada, sin que ello signifique que la clase laboral respalda al actual régimen.

En la prolongada reunión de cuatro horas. Algunos de los dirigentes laborales, criticaron la posición de Lechín, calificándola de "cómoda", pues, este líder obrero a fines del mes pasado solicitó licencia indefinida, para atender "asuntos personales de suma urgencia", según declaró al Comité Ejecutivo Nacional de la COB. Esta petición no fue aprobada.

Llegaron a EE.UU. restos de diplomático ejecutado por "tupamaros" en Uruguay

DAYTON, OHIO, 12 (AFP).- Los restos mortales de Daniel Mitrione, consejero norteamericano de la policía uruguaya, ejecutado por los guerrilleros "tupamaros", llegó esta mañana a Dayton, Ohio.

Los despojos de Daniel Mitrione fueron acompañados por su esposa y por sus nueve hijos desde Montevideo, en un avión especial fletado por el ejército del aire norteamericano.

Los familiares, amigos y representantes del municipio recibieron el cortejo fúnebre en el aeropuerto.

Una guardia de 48 soldados del aire y nueve marinos le rindieron honores.

Poco después, el ataúd, fue colocado en un furgón mortuario, y un cortejo de automóviles partió hacia Richmond, Indiana, donde Mitrione vivió antes de venir a Uruguay.

La Capilla Ardiente fue instalada en el ayuntamiento de Richamond. El entierro está previsto para el jueves.

PAZ ESTENSSORO EN VENEZUELA

.MARACAIBO, 12 (AP).- El expresidente de Bolivia Víctor Paz Estenssoro derrocado en 1964, participa aquí en un seminario sobre planeamiento urbano y rural auspiciado por la Organización de Estados Americanos (OEA) Paz Estenssoro rehusó formular declaraciones políticas sobre su país.

Proseguirá la huelga del magisterio paceño

El magisterio paceño resolvió continuar el paro docente en el distrito de La Paz, mientras una asamblea general de maestros convocada para hoy, no resuelva la situación creada por la firma de un convenio económico, a nivel nacional con el cual no está de acuerdo.

Los dirigentes de la Federación Departamental de Maestros Urbanos de La Paz, en un comunicado expedido ayer, expresan que la asamblea general de maestros paceños realizada el martes pasado, resolvió pedir a los miembros de la Federación Nacional "no firmar ningún convenio" hasta que no se realice una consulta con las bases del magisterio nacional.

Sostienen, además, que esa asamblea "rechazó la última propuesta del gobierno y mantuvo su posición de continuar la huelga general exigiendo la reposición inmediata y en su totalidad de la categoría porcentual".

El comunicado manifiesta que ayer los dirigentes departamentales fueron informados que "algunos miembros de la Federación Nacional sin autorización de las bases que representan, han firmado a nombre del magisterio nacional un convenio con el gobierno y han resuelto suspender la huelga desde el día de mañana".

Frente a esta situación, la Federación Departamental y el Comité de Huelga resolvieron convocar al magisterio paceño a una asamblea general que se realizará hoy, a horas 10, en la Casa Social del Maestro, para considerar la situación que se presenta, manteniendo mientras tanto el estado de huelga en todos los establecimientos educativos de La Paz. Los dirigentes nacionales fueron "emplazados" a concurrir a dicha asamblea.

En Guatemala

Continúan expulsando a sacerdotes rebeldes

GUATEMALA, 12 (AFP).- Otros cuatro sacerdotes rebeldes fueron suspendidos el martes por la jerarquía eclesiástica, al vencer el plazo otorgado por el Arzobispado Metropolitano para que abandonara su actitud de impugnación a la autoridad del Cardenal Mario Casariego y Acevedo.

Los curas suspendidos son: Mario Matamoros, Párroco de San Lucas Sacatepeque, Salvador Valenzuela, Párroco de San Pedro Ayampuc, Carlos Ramón, Palencia , Párroco de Santa Rosa y Héctor Pineda Flores.

El comunicado expedido por el Arzobispado señala que los sacerdotes suspendidos han quedado destituidos de sus cargos de párrocos y las parroquias han sido encomendadas a otros sacerdotes.

Sin embargo, un portavoz de la Confederación de Sacerdotes diocesanos en Guatemala (Cosdegua), que agrupa a los curas disidentes, informó que "no le otorgan ninguna validez a la disposición del Arzobispado, por lo que no abandonarán sus respectivas parroquias los presbíteros que han sido destituidos".

El comunicado arzobispal indica que han sido designados los sustitutos de los curas rebeldes -e incluso da los nombres de los mismos- pero no dice cuando se posesionarán.

Con la nueva disposición de la jerarquía eclesiástica, son ocho los sacerdotes suspendidos. Además de los ya citados están: Gumersindo Cabrera, Oscar Orellana y Gustavo Lara.

BOLSA DE LONDRES

La Cámara Nacional de Minería informó que las cotizaciones de los minerales fueron las siguientes durante la mañana de hoy.

		MAXIMA	MINIMA	PROMEDIO
Estaño	L p/ton. métrica	1.508,90	1.304,00	1.506,00
	c/ dólar libra fina	163,49	163,06	163,27
Cobre:	Lp/ ton. métrica	548,00	536,50	542,375
	c/ dólar libra fina	59,41	58,16	58,80
Plomo:	L p/ ton. métrica	119,75	119,00	119,437
	c/ dólar libra fina	12,98	12,90	12,94
Zinc:	L p/ ton. métrica	124,25	122,00	123,187
	c/ dólar libra fina	13,47	13,22	13,35

La Paz, agosto 12 de 1970

DISCUTEN LA PAZ.- Delegados de las cuatro grandes potencias posan para la prensa al comenzar a discutir la proposición norteamericana de paz para el Medio Oriente. Son, desde la izquierda, Frederick Archibald Warnes, del Reino Unido; Jacques Kosciusko Morizet, de Francia; Charles Yost, de los Estados Unidos y Vasiliyevich, de la Unión Soviética. (New York, AP RADIOFOTO)

Colombia.- Canciller chileno ratificó sus declaraciones sobre relaciones con Cuba

BOGOTA, 12 (IPS).- El canciller de Chile, Gabriel Valdes ratificó sus declaraciones sobre las relaciones con Cuba, emitidas en la conferencia de prensa que dió en el aeropuerto de "El Dorado", a su llegada a esta capital presidiendo la misión especial que su país envió para la trasmisión del mando presidencial.

En declaraciones exclusivas para INTER PRESS SERVICE, el Canciller chileno dijo esta mañana:

"Con el objeto de precisar los conceptos que emití, puedo decir lo siguiente: un periodista me preguntó acerca de la posición chilena en cuanto a las sanciones en contra de Cuba.

Expresé que la posición permanente del gobierno de Chile ha sido la de estimar esas sanciones como ilegales y no útiles desde el punto de vista político y tampoco convenientes desde el punto de vista comercial o económico. Expresé que la posición de nuestro gobierno era la de buscar la fórmula de eliminar ese bloqueo que consideramos desde todo punto de vista pernicioso.

Enseguida expresé que, el gobierno del Presidente Frei no estaba realizando una gestión de carácter unilateral para restablecer las relaciones con Cuba.- Lo que sí habíamos hecho, hace algunos meses era iniciar un proceso de venta de alimentos a Cuba porque consideramos que la venta de alimentos que no estaba cubierta por el bloqueo establecido en 1964.

Preguntado enseguida respecto a las posiciones del Primer Ministro de Cuba sobre las relaciones con Chile, expresé que lo anterior definía la posición del gobierno chileno y que en esta materia debía tenerse presente que el cuatro de septiembre hay elecciones en nuestro país, de modo que lo que el Peresidente estimaba y el gobierno de Chile estimaba yo considero que es compartido por la mayor parte de la población chilena que juzga conveniente buscar una forma de restablecer la normalidad de relaciones con Cuba.-

CSR 300/70

Universidad Mayor de San Andrés

Facultad de Ciencias Geológicas

Por disposición del Comité Mixto Revolucionario de la Facultad, se convoca a concurso de antecedentes para la provisión de Catedráticos a tiempo completo en la especialidad de:

GEOLOGIA DE MINAS

De acuerdo a normas vigentes deberán presentar los interesados:

1.- Documentos que acrediten la calidad del postulante (trabajos, publicaciones, proyectos, conferencias etc).
2.- Títulos académicos
3.- Programa de la materia y plan de trabajo.

Estos documentos deberán ser presentados hasta el día martes 18 de agosto a hrs 18 p.m. en la Secretaria de la Facultad (Av. Mariscal Santa Cruz - Obelisco).

Las solicitudes deberán indicar nombre del postulante, dirección, teléfono y casilla.

FACULTAD DE CIENCIAS GEOLOGICAS

Dr. Arturo Castaños,
PRESIDENTE DEL COMITE.

Caja Complementaria de Seguridad Social del Magisterio Fiscal

Convocatoria a Concurso de Méri

Se convoca a todos los señores Auditores a c curso de Méritos, para proveer el cargo de J DE INVERSIONES de la Oficina Central.

Los expedientes deberán ser presentados a Hrs. 18 del día 23 del mes en curso, en la Se taría General de la Institución, ubicada en la lle Landaeta 380, esq. 20 de Octubre.

Mayores informes en la misma Secretaría.

La Paz, 11 de agosto de 1970

DIRECTOR EJECUTIVO-GERENTE GENERAL.

AVISO PERMANENT

Se insinúa a las siguientes personas pasar nuestras oficinas para cancelar sus cuentas pendientes:

HECTOR HERRERA CRUZ Illimani No. 359

JORGE PEÑARANDA P.- Socabaya No. 340, 2do. piso

EMMA DE ASTURIZAGA.- Ceja Del Alto No. 4
RENE ROJAS NAVARRO.- Chuquisaca - Pucara 232

RUBEL RALDE.- Fab. Soligno
SONIA DE ESTRADA.- Héroes del Acre 1653
ISAAC DE LA VEGA USTAREZ-Max Paredes No 846.

ALBERTO VILLARROEL FLORES -TIPUANI
VICTOR HUGO ORIHUELA B.-
LUZ DE ASCARRUNZ.- Max Paredes No. 810

CASA BERNARDO, S.A.

Comercio mundial superó en 1969 los 500 mil millones de dólares

ROMA, 12.- (Inter Press Service).- El comercio mundial superó en 1969 y por primera vez en la historia, los 500 mil millones de dólares. Excluyendo el intercambio entre los países con economía central planificada pero incluyendo su comercio con los de economía de mercado, el valor del comercio mundial en 1969 fue de 497.400 millones de dólares, cifra que se calcula corresponde al 90 por ciento del intercambio total del mundo.

Si al citado total se suma un diez por ciento representado por el comercio en el área comunista, se superan ampliamente los 500.000 millones de dólares. El aumento respecto a 1968 ha sido de 64.000 millones de dólares o, sea del 14 por ciento. Este incremento ha sido el más fuerte registrado en los últimos veinte años si bien debe tenerse en cuenta el aumento de los precios que reduce del 14 al 10 por ciento el incremento real.

En igual período, las reservas de oro crecieron, en términos mundiales, apenas 195 millones de dólares. Frente al aumento del comercio, se entiende que dicho fenómeno redimensiona el papel del oro en la economía mundial.

Se señala que el aumento de los medios de pago en el mercado mundial, no han crecido en medida adecuada. Además , es característica propia del momento que cuando el mundo occidental crea nuevos medios de pago como el papel oro o derechos de giro del Fondo Monetario Internacional, se acentúa en varios países la tendencia al proteccionismo. Si esta llegara a generalizarse, las consecuencias, según se estima aquí, serían imprevisibles.

CSR 304/70

Universidad Mayor de San Andrés

DEPARTAMENTO DE IDIOMAS

NUEVO CURSO DESDE EL 17 DE AGOSTO

INGLES - FRANCES - RUSO - AYMARA - QUECHUA

INSCRIPCIONES ABIERTAS

NUMERO LIMITADO DE ALUMNOS

Prof. Luis Carrasco L.
DIRECTOR

COTIZACIONES MONETARIAS

-Cotizaciones monetarias del día de ayer proporcionadas por la Casa de Cambios "La Paz", ubicada en la calle Bueno No. 285. Teléfono 54849.

1 Dólar billete	
1 Libra Esterlina (oro)	$b. 130,-148.-
1 Dólar (Cheque Bancario)	$b. 12.- 12.11
1 Escudo	$b 0.56 0.66
100 Soles	$b 24.- 28.-
1 Cruzeiro Nuevo	$b. 2.40- 2.70
1 Peso Argentino	$b.3.10.- 3.50

Aceptamos giros y remesas en pesos bolivianos para Cochabamba y Santa Cruz, sin comisión alguna.

La Paz, 12 de agosto de 1970.

Hadensa

Berlin-Friedenau-ALEMANIA

El antihemorroidal aleman de mayor prestigio en el mundo.

SERVICIO NACIONAL DE CAMINOS

CONVOCATORIA A PROPUESTAS

Nº 16/70

Por orden del señor Ministro de Transportes y Comunicaciones, se invita a las firmas comerciales y/o importadoras legalmente inscritas en la Cámara Nacional de Industria y Comercio, para la provisión de:

FILTROS

De acuerdo a Pliego de Especificaciones que los interesados podrán retirar de la División de Equipos del Servicio Nacional de Caminos, previo pago de $b. 200.--

Las propuestas deberán presentarse en sobre cerrado y lacrado llenando todas las formalidades de Ley, acompañando Boleta de Garantía de seriedad de la propuesta $b. 50.-- por el primer mil, más el 5 por mil del valor total de la propuesta; hasta horas 17:30 del día 7 de Septiembre de 1970, en la División de Equipos del Servicio Nacional de Caminos, Avenida 20 de Octubre No. 1829 (Planta Baja).

La Paz, Agosto de 1970.

DEPARTAMENTO DE RELACIONES PUBLICAS

FUTBOL... TAP-TAP-70

TOMANDO REFRESCOS CALIDAD VASCAL

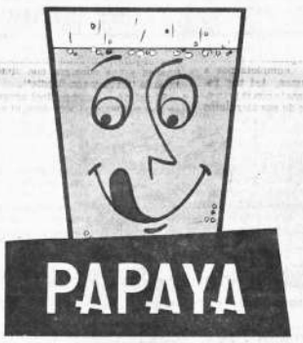

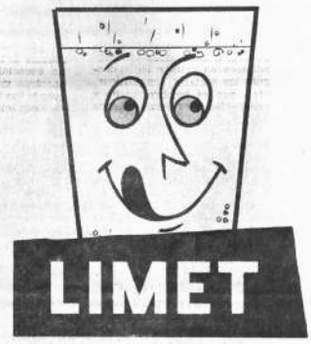

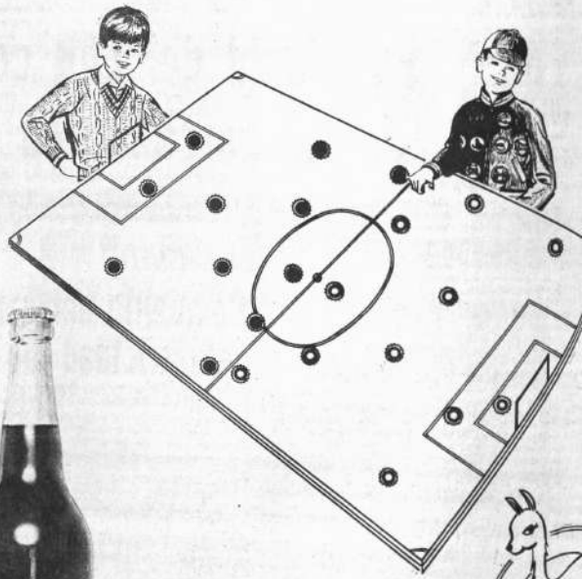

VASCAL S. A.

TELEFONOS No. 40563 y 54563

NOTICIA SIMPATICA.

Ahora tiene dos oportunidades para viajar gratis tomando refrescos de CALIDAD VASCAL, FRESA CHAMPAGNE, LIMET y PAPAYA VASCAL:

1.- Formando con las letras marcadas en las tapas-corona el lugar que desee conocer.

2.- Juntando las tapas-corona con fotografías de los jugadores Titulares y Suplentes, de su equipo favorito que participan en el Campeonato Profesional de Fútbol de La Paz.

Hay muchas sorpresas.
LA NOTICIA SIMPATICA se lo dirá si

CALIDAD VAS

ALFABETIZAR ES HACER

PRESENCIA
DIRECTOR HUASCAR CAJIAS
SUB-DIRECTOR RENAN ESTENSSORO
GERENTE ARMANDO MARIACA

La guerrilla asesina

Aunque algunos no quieran, es imprescindible distin- entre las formas de lucha armada que con fines revo- cionarios se lleva a cabo en varios lugares de América tina. Por un lado, se hallan guerrilleros que matan y en luchas frontales. Por otro, se encuentran las ticas de secuestro con fines de extorsión y que se tra- en el asesinato de los rehenes en caso de que las ciones de los secuestradores no sean satisfechas. este caso, ningún hombre de sentido moral normal po- encontrar atenuante alguno ni menos discutir el em- de la palabra asesinato, pues de uno de ellos se tra- de los más crueles e irracionales.

Se ha dicho más de una vez, que ésta no es sino la puesta a los atropellos y hasta verdaderos delitos que eten algunos gobiernos. Desde estas mismas colum- hemos censurado como lo merecen, tales atropellos cidos precisamente por los llamados a hacer respe- la ley y el orden. Pero es una aberración el sostener los delitos de los unos justifican los delitos de los os porque si esa regla fuera aceptada en un momento dado, deberíamos llegar a una conclusión abomina- que también los gobernantes o los parientes de los secuestrados tienen el derecho de secuestrar a los pa- de guerrilleros y ejecutarlos como medio de hacer ar. Si los crímenes de unos justificaran los de los os, tendríamos que aceptar este tipo de represalias y a declararlas justas.

Han habido ya tres casos notorios que tienen que lle- nos de vergüenza: el del embajador alemán en Guate- la, el de un expresidente en Argentina y el reciente de ador norteamericano ejecutado por los tupamaros en guay. Si ese es el camino de la liberación, de la paz la justicia, habrá que meditar diez veces hasta de erse a recorrerlo. Por suerte, ese no es el camino, precisamente el contrario: el que no lleva a acciones ranguardas al más elemental sentido de humanidad.

Siempre habrá, sin embargo, que pensar si los más sables son aquellos que ejecutan materialmente a re- es indefensos o aquellos otros que, sin arriesgarse nalmente, incitan a este tipo de conductas; aquellos ricos de la matanza y del asesinato, que no corren nin- ngo; aquellos que dirán que una violencia justifi- ada, pero que se guardarán de sostener expresamen- que alaben estos asesinatos. Son esos teóricos los que en que ser especialmente censurados cuando en nom- de la justicia, la paz y hasta el cristianismo, crean dan las condiciones mentales para que se cometan ase- natos premeditados, capaces de desacreditar inclusive la más nobles causas.

Como que lo sucedido en Guatemala, Argentina, y en guay se ha de volver, en primer lugar, contra los au- res de estos hechos que suponen, aunque se los haya cutado en nombre del pueblo, algo que repugna a éste.

Formación del empleado público

Instituto Superior de Administración Pública (ISAP), organismo ntado conjuntamente por el gobierno, la OEA y la Misión Económica Estados Unidos, ha ingresado al sexto año de sus actividades con programa que persigue mejorar aún más la formación de los s humanos de nuestra Administración Pública. El propósito, tro de sistema de cooperación entre el ISAP y el Centro Intera- no de Capacitación de Administración Pública de la OEA, nos ir contar en un futuro próximo con un personal burocrático ente preparado, capacitado para sus labores específicas y nte de la importancia de sus tareas en el proceso de la total ctura de los servicios administrativos.

reforma administrativa que se está poniendo en marcha y los s de desarrollo económico y social del país encontrarán en este mo un instrumento imprescindible para alcanzar sus metas. No de concebir un desarrollo equilibrado y armónico cuando no se con el equipo humano eficiente y dispuesto por sus conocimientos lvar los múltiples problemas que se presentan en la Administra- Pública. Los ensayos muy parciales que se han realizado para una nueva etapa económica social a través del cambio de es- han fracasado, entre otras causas, por la improvisación del l administrativo.

Ciertamente los funcionarios públicos cuentan con una institución que y forma a quienes desean seguir la carrera administrativa. ecoría de la OEA mediante la concesión de becas y la presencia sores técnicos está contribuyendo con resultados loables a este ro específico. Sólo así podremos pensar en una planificación ra- de desarrollo, asentado sobre bases firmes.

Sin embargo, para que ISAP cumpla su cometido es imprescindible empleado público capacitado tenga suficientes garantías de es- en su trabajo. Si continúa el personal de la administración sujeto a los vaivenes y caprichos de la política o del padrinaz- lo, infructuosa la labor que desarrolló esta institución. Por ello ximos de importancia que paralelamente a la actividad de ISAP ve el código del empleado público en el cual se señale concreta- te los requisitos para optar un cargo en la Administración, o permanecer en ro: la eficiencia, preparación, responsabilidad y capacidad.

Nuevas contradicciones

El gobierno -casi el mismo que hoy está en el poder- se declaró sostenedor del decreto de 19 de febrero, que creaba algunas restricciones sobre la edición de diarios los días lunes y la expre- ciones por los periodistas que trabajaban en determinados ios de prensa. Ahora, ese mismo gobierno actúa contra el propio de- nos referimos.

Por el momento, hicimos conocer desde estas columnas nuestro cri- sobre aquel decreto, mostrando sus puntos negativos y positivos de sus contradicciones internas, ya que ellas existen y han sido ha con el transcurso del tiempo.

Hay que advertir, que, si algunas autoridades consideran que ecreto constituyó un error, también lo son las medidas de hecho para enmendarlo, medidas que además contradicen al mismo

Se concedió un privilegio de edición para los lunes, había que su- que el gobierno estaba dispuesto a aceptar todos los riesgos con- tes, por ejemplo -algo que podía presumirse- que muchos artícu- fran de censura ya que, al fin y al cabo, no se trataba de una pu- ción oficial.

Posible que ese periódico haya cometido errores y que las autori- los consideren incursos en el plano delictivo. Esas apreciacio- nes veces con razón y otras sin ella, se han hecho contra todos ganos de información en todos los tiempos. Además, hay que que los periódicos son instituciones humanas y, por tanto, fa- Es inevitable que se cometan errores. Es también inevitable opiniones no alcancen a satisfacer a todos simplemente porque imposible.

Si la ley de imprenta establece claramente cuáles son los medios es cuales se puede obrar contra cualquier artículo que se considere ntenido ilegal. Nuestras leyes penales señalan, además, clara- cuáles son las conductas que pueden ser judicialmente incri- Estos son principios que valen para todos y que son una pro- en tanto para los periodistas como para los particulares y las au- des. Ese debió ser el camino seguido con lo cual se hubiera qui- todo fundamento a cualquier reclamación posterior. El camino hechos que impidió una publicación constituye siempre un grave legal y sus consecuencias también se dan en el campo de los he- como hemos visto.

Paulo VI "Una ética sin Dios carece de sólido fundamento-"

PRESENCIA

Nuestras palabras en estas audiencias generales, lo repetimos, no son otra cosa que un esbozo sobre temas que merecerían mayor amplitud; pero nos parece que, en una circunstancia como ésta, vale más la importancia de los temas que su explicación. Es un acto de confianza que de esta forma hacemos a nuestros visitantes, a vuestra inteligencia y a nuestro propósito de estudio y de reflexión. Hablamos de Dios' Todo tema sobre Dios - pensad: ¡sobre Dios! - exige esta cualificación preventiva, ya que nosotros, en primer lugar, debemos reconocer el carácter absolutamente elemental e incompleto de nuestras palabras.

Nos interesamos ahora por las desviaciones mayores y más difundidas respecto al nombre de Dios. En otra circunstancia, escogiendo entre estas desviaciones, consideramos la primera, es decir: es imposible conocer a Dios. Ahora escuchamos otra, aparentemente más trivial, pero no menos profunda y temible, que dice: es inútil ocuparse de Dios.

Es la tentación que empieza a actuar fácilmente; es decir, se hace negación y de inmediato tiene su aplicación; la renuncia a la búsqueda de Dios, el abandono de la práctica religiosa y la adquisición de una cierta tranquilidad de conciencia, tanto en orden al problema especulativo en torno al fundamento firme de nuestra relación con Dios como en orden a las consecuencias morales que se derivan de ella. Inútil, se dice, es plantearse un problema religioso: o no admite solución, o de hecho no importa que la tenga. Se vive lo mismo; por lo tanto, no existe la necesidad de plantearse un problema tan difícil y, prácticamente, superfluo.

Constituye para muchos un axioma, que significa descubrimiento, liberación: vía libre; ya no existe necesidad de Dios.

La mentalidad moderna, totalmente impregnada de racionalismo científico, contenta con los resultados en el campo de los conocimientos que le dan la satisfacción, no solamente de comprender lo que estudia, sino de convertir su saber en obras y obtener beneficios de sus conocimientos, en el gozo de las conquistas del propio estudio y del propio trabajo, no pide otra cosa. De este modo, proclamada la inutilidad de Dios, ella afirma que se vive mejor, se gana tiempo, se concentra la atención y la actividad sobre cosas cuya realidad se mide, se resuelven problemas que parecen ser los únicos verdaderos e interesantes, los económicos en primer lugar, después los sociales, los políticos, etc.; por el hombre adulto y progresivo se rompen muchos vínculos que parecen superfluos, convencionales, supersticiosos, molestos. Sienten la tentación de citar ciertas expresiones antiguas de los sabios: "Non est Deus", no hay Dios (Cfr. Salm., 13, 1;52, 1).

Sobre esta afirmación, bien sea especulativa o empírica, en torno a la inutilidad de Dios, y, en consecuencia, de la religión, de la fe, de la oración y hasta del contraste de la propia conciencia con una eventual e inexorable exigencia de ley Divina, se podrá construir bajo múltiples figuras la fisonomía típica de muchísimas personas de nuestra época, que encontramos en el mundo en que vivimos, y hallamos dibujada en tantas páginas de la literatura moderna: el indiferentismo, el agnosticismo, el pesimismo, el Evangelismo, el anticlericalismo, el ateísmo, etc., de los que está tejida la psicología de muchos contemporáneos, se alimentan frecuentemente de esta misma raíz de la presunta vanidad de un categórico y útil problema teológico.

Como vés, de hecho, no es esta nuestra posición. Nosotros los bautizados, nosotros los creyentes, nosotros, especialmente los ministros de los misterios de Dios, no solamente no admitimos la opinión, ni siquiera la hipótesis de la inutilidad del nombre de Dios en el contexto de la vida humana, sino que afirmamos lo contrario. Dios es necesario. Es el Ser necesario, el único necesario en Sí y necesario para nosotros. Es conveniente basar nuestro convencimiento en este principio capital. Lo que más vale, lo que más nos urge es justamente este realismo, bienaventurado nombre de Dios.

De este modo se abre la ley constitucional del universo: "Yo soy el Señor, tu Dios" (Ex., 20, 2; 20, 7); y así suena nuestra soberana plegaria: ". . . santificado sea tu nombre, venga a nosotros tu reino. . ." La lección dominante del Evangelio, al cual se ofrece nuestra existencia, nos advierte siempre en estos términos: "Buscad primeramente el reino de Dios. . ." (Mt. 6, 33).

Quizá alguno objete: deber, no utilidad. Pero si se analiza la intrínseca necesidad de este deber moral, libre, ciertamente, pero dimanante de la exigencia constitucional de nuestro ser, se ve que la primera y máxima utilidad coincide en nosotros con el primer y máximo deber nuestro; y si incluso por este deber debiésemos perder todos nuestros bienes y nuestra misma vida, nuestro cálculo no sería equivocado; lo dice Jesús, el Maestro, mártir después de sus palabras: "Quien ama la propia vida, la perderá; y quien desprecia la propia vida en este mundo, la guarda para la vida eterna" (Jn. 12, 25). Si Dios es para nosotros la verdadera razón por la que nos ha sido dada la vida, consagrar a Él pensamiento, corazón, acción, significa, además de responder a nuestro fin esencial, completarnos a nosotros mismos. Así nos recuerda San Ignacio con la primera meditación de sus ejercicios espirituales. "El hombre ha sido creado. . .."; y así nos responda el niño de nuestra escuela de catecismo, escuela de la suma sabiduría, a la pregunta: "¿Para qué te ha creado Dios?". Me ha creado para conocerlo, para amarlo, para servirlo en esta vida; y para gozarlo después eternamente en la otra.

Pero la tentación insistirá "cui bono?", ¿para qué sirve Dios en nuestra vida?. Todos nuestros juicios se someten a la regla del beneficio inmediato y personal. Somos antropocéntricos; es decir, a nosotros nos interesa más nuestro yo que el honor y el servicio de Dios; somos utilitaristas, somos egoístas. Más que al ser y al deber ser nosotros cuidamos del valor, es decir, de la relación a la utilidad; y más aún, en la balanza de los valores, de las cosas preciosas, nuestros problemas, nuestros intereses, nuestros placeres aspiran a prevalecer sobre el sumo bien, tan inasequible a nuestra experiencia ordinaria, el cual se llama Dios.

Más todavía, una frase de Cristo, grave y dramática como una sentencia, nos obliga a revisar el juego de nuestra balanza: "¿De qué sirve, en efecto, al hombre, el ganar el mundo entero, si después pierde su alma?" (Mt. 16, 26). ¿Y cómo puede el hombre salvar su alma?. He aquí que la tentación sobre la inutilidad de Dios descubre su engaño: el grande, el supremo problema de nuestra salvación, ¿cómo lo resolveremos olvidando lo que la fe en Dios, en Cristo, en el Espíritu Santo, nos enseña a este respecto?. Este indispensable bien, esta única y verdadera utilidad solamente de Dios nos puede llegar; de Aquel que dice: "Yo soy tu salvación" (Salm., 34, 3).

Y si el nombre de Dios resplandece sobre nuestra vida, obtendremos muchos y grandes beneficios. Su enunciación sería muy amplia y muy larga, si los quisiésemos solamente mencionar. Desde los que tienen lugar en el campo del pensamiento. Dios es la luz, como los que tienen lugar en el campo del

(Pasa a la página 6)

PRENSA

OPINION DE PERIODISTAS

ART. 4º D.S. DE 19 DE FEBRERO DE 1970

Atropellos a la Prensa

Escribe Raúl Rivadeneira Prada

La institución de la Prensa ha sido atropellada por el gobierno. El semanario de los periodistas no pudo circular el lunes pasado, porque el Ministro del Interior lo impidió por la Fuerza.

Ese atropello no concluyó con el empastelamiento de la edición del semanario PRENSA y su clausura. Se ha ido más lejos: el insulto, la calumnia, la injuria y las amenazas contra los periodistas y sus organizaciones sindicales.

El Ministro del Interior ha querido justificar su conducta arbitraria expresando que PRENSA "no ha cumplido con las finalidades para las que fue creado".

Se ha olvidado el Ministro que la creación de PRENSA se debió a una decisión soberana, no comprometida, sin condiciones, de los trabajadores de prensa, a través de una asamblea general. El Decreto de 19 de febrero no fue una concesión graciosa del gobierno, sino el resultado de una necesidad advertida en varios congresos de la prensa y dentro de una nueva mentalidad (ahora mudada) del propio gobierno sobre la libertad de expresión.

PRENSA no tenía por qué servir al Ministro del Interior, ni al gobierno, sino al pueblo, a la verdad que se oculta a ese pueblo.

En otra demostración de arbitrariedad, el gobierno ha afirmado que "el caso de PRENSA será tratado en gabinete". Esta es una intervención directa en materia que no compete al gobierno. Supone desconocimiento de la Constitución Política del Estado, de la ley de Imprenta y del Decreto del 19 de febrero. Somos los periodistas y sólo los periodistas, agrupados en una organización sindical quienes tenemos el derecho exclusivo de decidir sobre la suerte de nuestro semanario.

A través de la declaración del Ministro del Interior, mediante los micrófonos de emisoras "Illimani" y "Batallón Colorados" se ha injuriado y calumniado a los periodistas. Se ha dicho que estamos al servicio del "comunismo" (triste y desprestigiado argumento de mentalidades encasilladas).

Se ha amenazado con expresiones como ésta: "Les vamos a moler los huesos uno por uno". Se ha dispuesto el cerco del edificio del sindicato con guardias armados, carros cisterna y equipos de comunicación. Se han embadurnado los muros de la sede sindical con leyendas injuriosas.

Finalmente, como en los peores tiempos del MNR, se ha movilizado a los campesinos para que recorran la ciudad a bordo de camiones especialmente contratados, profiriendo insultos contra los periodistas.

El paro general de 48 horas que ha silenciado a periódicos y radiemisoras de todo el país ha sido la justa protesta contra el abuso y la prepotencia. Ha sido la protesta unánime contra la vulneración de principios constitucionales. Fue en defensa de algo irrenunciable en una sociedad civilizada: la libertad de expresión.

Es probable que la marcha atrás del gobierno "revolucionario" se consolide con otras medidas regresivas entre las que se incluya la derogatoria del decreto del 19 de febrero. El Ministro del Interior y el nuevo Ministro de Información redactaron ayer un proyecto de derogatoria de dicho decreto.

Consecuentemente con la derogatoria expresa (ya se hizo la táctica) del decreto de prensa, esta columna podrá desaparecer.

Pero queremos dejar presente en la conciencia del pueblo que los periodistas jamás renunciaron a nuestros derechos que son los del pueblo. No clamaremos ante la amenaza. Sólo tenemos las armas de las ideas y sólo esgrimimos la pluma frente a la fuerza de las bayonetas. Estamos seguros de que jamás las ideas podrán sucumbir ante la arbitrariedad y ésa es nuestra lucha.

DE TODO UN POCO

Los Caínes de nuestro tiempo

Una vez más tenemos que lamentar los malos frutos de la violencia y de la locura desenfrenada. Esta vez la víctima, como todos los trofeos que exhiben los llamados guerrilleros de la extrema izquierda, ha sido un hombre pacífico y ejemplar padre de familia que cumplía las funciones de asesoramiento técnico en un organismo del gobierno uruguayo.

Don Quijote solía decir que el hombre es hijo de sus obras. Los llamados guerrilleros han mostrado, una vez más, su paternidad espúrea e inhumana. Son hijos de sus obras sangrientas, de un espíritu maligno que se entrega a la tarea de segar vidas, de llevar el dolor y el vacío a hogares sencillos, asentados sobre los macizos cimientos de la honestidad y el trabajo laborioso.

Algunos descobridados que con justa razón han sido llamados los apóstoles del odio, hablan del supuesto idealismo de estos asesinos. Nada más repugnante. El idealismo como sostenía Albert Einstein está sustentado en el bien, la verdad y la belleza. ¿Qué de bueno, bello o bondadoso se puede encontrar en hombres que matan a sangre fría? Acercarse a un hogar para secuestrar al jefe de familia, luego presionar a las autoridades para el rescate y, por último, matarlo de dos disparos en la cabeza no es otra cosa que un asesinato premeditado, frío e insensible. Ni Al capone o Dillinger cargaron sobre sus conciencias crímenes tan cobardes e inhumanos, y sin embargo, nadie osaría llamarlos idealistas.

Nada bueno se puede esperar de hombres de la calidad de los tupamaros o las FAR de Guatemala. Solamente una sociedad crepuscular y moribundísima te cruel que impongas la ley de fuga, de la represalia a sangre fría, la vendeta o el paredón. Y esos métodos son repudiados por los pueblos de nuestra América Latina. El latinoamericano respeta a su prójimo, obra de acuerdo a sus sentimientos cristianos y sus tradiciones democráticas de pacífica convivencia. Rechaza los llamados tribunales populares y los sistemas que están empleando los guerrilleros para implantar su llamada sociedad justa. Los pueblos latinoamericanos no gustan de la sangre inocente, de herir y de matar bajo el mítico lema de Patria o muerte.

Mientras los asesinos ligaban al herido y desvalido Dan Mitrione para liquidarlo sin misericordia alguna, el juez encargado de interrogar a los tupamaros, entre los que se encontraba Sendic, requirió la presencia de un médico forense a fin de demostrar que los interrogatorios se realizarían sin apremio físico de ninguna naturaleza. Esa es la diferencia básica y esencial entre el sistema democrático y el que desean crear los guerrilleros de la extrema izquierda. Y mientras la policía cumplía sus tareas de investigación y pesquisa sin vulnerar los derechos constitucionales y legales de los ciudadanos, los tupamaros ofrecían su sacrificio al sangriendo dios Moloch. Recién después del aleve so crimen dispusieron las autoridades uruguayas la suspensión de las garantías ciudadanas para dar con el paradero de los dos funcionarios extranjeros, que aún están en manos de los tupamaros. Con tal medida se quiere evitar que por segunda y tercera vez caiga sobre la tierra generosa de Artigas la sangre de dos inocentes, cuyas vidas están pendientes, según un último comunicado, de la decisión de los Caínes de nuestro tiempo.

CONFUSIO

Semblanza de un lider "tupamaro"

Por Guillermo Chifflet — Servicio Especial de I.P.S.

MONTEVIDEO, AGOSTO (INTER PRESS SERVICE) Raúl Sendic, a quién se considera uno de los líderes del Movimiento de Liberación Nacional (MLN-TUPAMAROS) ha sido detenido por la policía. ¿Quiénes es te hombre, centro, a la vez, de agravio de algunos y el entusiasmo y la admiración de otros? Hace pocos años, cuando ya estaba en la clandestinidad, las marchas caneras (columnas de trabajadores que recorrían a pie, desde el norte, con mujeres e hijos, todo el país), llevaban un estandarte al frente con su imagen y una consigna que sintetizaba un desafío: "Por la tierra y con Sendic".

El paisano (o campesino) uruguayo no suele abrirse con facilidad al forastero ni entregar su adhesión a un líder. Pero cuando éste prueba lo que dice, gana el alma de los gauchos de hoy. Sendic, se sabe, ganó esa adhesión a costa de grandes sacrificios.

Hace cinco años, en oportunidad de una investigación parlamentaria al norte uruguayo, este cronista conversó con algunos campesinos del norte, en ranchos miserables de la zona de Bella Unión y hasta en alguna "aripuca" (vivienda aún más humilde) pudo ver, tomada de los diarios, la fotografía de Sendic, que hombres del lugar guardan como testimonio admirativo. En algún caso, la imagen ubicada contra un muro de barro del rancho, mostraba además, un texto con habituales acusaciones de la prensa ("se busca a este delincuente subversivo"). El paisano, analfabeto, había recortado la imagen y el texto, despreocupándose de "las letras".

En un "boliche" de Artigas (contra la frontera norte) luego de una conversación con un cañero despedido durante una lucha sindical, preguntamos:

- ¿Conoce usted a Sendic?

La respuesta fue un "Sfiii.... largo y grave. Creyendo -casi con entusiasmo- haber encontrado el camino abierto a "la nota" agregamos:

- Sólo querríamos hablar con él. ¿Dónde está?

Así prácticamente terminó un largo diálogo amistoso. Una respuesta serena pero firme, casi una sentencia del cañero, expresó:

- Está matrero, Y usted no querrá que yo le diga dónde está un matrero.

(El término matrero es, en el medio campesino, sinónimo de perseguido. "Martín Fierro" protagonista de un poema gaucho que se recita en los fogones y se estudia en universidad, cuyas coplas conocen y encierran las verdades esenciales del hombre de campo, también "se hizo matrero" como lo fueron otros personajes que ganaron, en otro tiempo, la imaginación popular, como Martín Aquino).

Sendic, hoy un hombre de alrededor de 40 años, complexión fuerte, abandonó todo por la lucha. Estudiante de derecho, la penúltima materia que le faltaba para recibirse de abogado la terminó de preparar en 1962, mientras estuvo preso a raíz de un conflicto sindical que entrevistó a los cañeros, que asesoraba con un grupo de agentes de la embajada norteamericana que se agrupaban en la confederación sindical del Uruguay, hoy disuelta por orfandad de apoyo de trabajadores, desde muy joven integró el Partido Socialista. Desde las juventudes de dicha organización contribuyó a cambiar -en la lucha interna- la línea de esa organización, que poco a poco dejó de ser un partido socialdemócrata, desafilándose de la Internacional Socialista (a la que acusa de no entender la realidad latinoamericana y hacer el juego a los Estados Unidos) y transformándolo en un partido que finalmente el gobierno puso fuera de la ley, como a todos los demás grupos de izquierda, con la única excepción de los comunistas pro-Moscú. Sendic pertenecía al Partido Socialista hasta 1967, año en el cual se desafilió a raíz de un episodio en el cual apareciaron los Tupamaros unidos en algunas acciones a sectores de Tacuara, episodio que en primera instancia no comprendieron los dirigentes socialistas. Pero la acción de Sendic le transformó paulatinamente en uno de los caudillos naturales de la llamada "izquierda combatiente".

Pero cuando todavía no se había recibido, este asesor de sindicatos y organizador, debió pasar a la clandestinidad debido a que, en razón de un accidente automovilístico (vuelco de una camionera en la que se transportaban armas) se le vinculó a un robo de armas en un círculo de tiro. Desde entonces (1962) la policía uruguaya no había conseguido capturarle.

De su acción en el norte, donde consiguió formar el sindicato cañero después de mucho tiempo de lucha (y reuniones bajo los puentes o en el prostíbulo de Bella Unión, único lugar donde las reuniones estaban permitidas) Sendic pasó a la anécdota y de allí a la leyenda. En "la región de los cañeros" un prestigioso escritor, Mauricio Rosencof, expresa: "cuentan que en cierta oportunidad entró a un bolche de los suburbios un latifundista norteño, dueño de ingenios y con fama de pendenciero. Pidió una caña blanca y se afirmó en el mostrador de madera. Miró al "peludaje (N. de R. A los cañeros se les da el nombre de "peludos") que trqueaba en la única mesa del bar con piso de tierra, y dijo: "Ando buscando al tal Raúl Sendic... tengo algo para él" y depositó un "38" largo, empavonado y de cachas negras. Hubo un gran silencio mientras uno de los que estaba allí, mirando el juego de cartas, se paró lentamente y rengo hacia el mostrador, con la gorra de vasco encasquetada hasta las orejas, depositó también él un arma junto al "38" y con voz baja y firme, preguntó tan sólo: "¿Qué desea?" (era Raúl Sendic).

Los hechos posteriores de los tupamaros fueron atribuidos, por la policía a Raúl Sendic, detenido en 1964, en Paso de los Libres, República Argentina, cuando un piquete armado que recorría un campo encontró dormidos a cielo abierto, a dos hombres que habían caído allí rendidos por el cansancio, después de una larga caminata, por las zonas pantanosas. Cuando recuperó la libertad "bajo fianza" Sendic atravesó a nado el río y volvió a Uruguay Allí, durante años, aparecía por las plantaciones, organizaba reuniones en los cañaverales o los montes y volvía a desaparecer. Su nombre suele aparecer, además, en las coplas junto a los fogones:

"Dónde andará Raúl Sendic
perseguido y calumniado.
Dónde andará Raúl Sendic
líder de los explotados.. "

Qué hay en los hechos que se le atribuyen (como el espectacular asalto al casino San Rafael, el operativo Pando, etc.) es lo que deses investigar ahora la policía, que meses atrás detuvo a su compañera Violeta Stelich, una maestra, que ha tenido un hijo en la cárcel, Pero, hasta hoy, Sendic, enfrentado a una policía a la que hace poco se acusó en el parlamento de recurrir a torturas, ha dicho, según la propia policía:

"Me considero un preso de guerra. No les diré más que mi nombre"

¿Qué hechos se le podrán probar? Es la interrogante. Pero las líneas de su vida -entregada a los demás- dan una idea de la lucha, legal primero, armada después, que genera la guerrilla en el Continente Latinoamericano. Esta explicación que surge de los hechos, debe ser la base de todo análisis elemental que quiera encontrar las causas de esta guerra.

Castro llama a la reflexión

Por Arturo Uslar-Pietri

El discurso de Fidel Castro, el 26 de julio último, ante la muchedumbre congregada en La Habana para conmemorar el aniversario de su movimiento, es una de las más sorpresivas manifestaciones de la carrera de este hombre sorprensivo. Pocas veces un jefe político, de tanto poder y autoridad personal, ha hecho más descarnadamente ante su pueblo una confesión pública semejante de fracaso. Como en una actitud casi ésfitica de expiación y penitencia hizo el balance insistente de los errores y derrotas de su gobierno. Fue una confesión pública, de culpa, que no tiene otro antecedente inmediato que el de Nasser auto-acusándose de la derrota de la guerra de los seis días.

En una especie de ejercicio de penitencia y auto-expiación Castro hizo el minucioso recuento de las fallas del régimen. Particularmente en el campo de la economía. Ya era sabido, y el mismo Castro se había encargado de reconocerlo públicamente, que no fue posible alcanzar la meta de producción de diez millones de toneladas de azúcar para la cual se movilizó por largos meses toda la población cubana. Era un esfuerzo que contradecía algunos de los fines iniciales de la revolución, pues lejos de dirigirse a la industrialización y a la diversificación de la producción tendía a hacer todavía más desproporcionadamente grande la dependencia económica de Cuba del solo cultivo azucarero. Ese esfuerzo, que no fue alcanzado impuso enormes sacrificios en todos los otros campos de la actividad. El orador señaló particularmente una reducción del 23 por ciento en la producción de leche, otro tanto en la de cemento, 32 por ciento en la de fertilizantes, y reducciones apreciables en carne y otros productos.

Castro anunció que la situación podría agravarse en los próximos cinco años y acusó a todos de ineficiencia en el proceso y señaló la gravedad de la situación deficitaria de la balanza de pagos con la Unión Soviética.

- - - -

Este sombrío y pesimista panorama, después de diez años de revolución, puede ser fácilmente aprovechado, y lo será sin duda, para atacar a fondo la situación cubana. Sin embargo, lo verdaderamente importante de esta excepcional confesión no es solamente lo que pueda significar como arma contra los hombres del 26 de julio, o para ponerse a prédecir lo que podrá ocurrir, como consecuencia de ella, en Cuba, sino para analizar con objetividad y propósito de aprendizaje lo que ha ocurrido.

En muchos libros recientes escritos por escritores, que no son enemigos del régimen castrista, se había señalado la vulnerabilidad de la situación y sus peligrosas fallas. Se señalaba el malogro en diversificar la producción y en elevar el nivel de vida, se apuntaba a la falta de instituciones y de sistemas estables, a una especie de estado de perpetua improvisación y de impulso por entusiasmo, a la peligrosa tentativa de reemplazar los incentivos tradicionales del trabajo, al descenso de la productividad, a la situación de movilización perpetua.

Ha sido el caso de ensayar de raíz una transformación a fondo de las formas de vida, relación y producción de todo un pueblo, sin reparar en los costos, ni en la apocalíptica posibilidad de un resultado adverso.

Lo que hoy se revela permite medir y pesar las posibilidades reales y los probables resultados de un ensayo semejante. El riesgo y el costo de someter a un país a un modelo abstracto de existencia, que altera no sólo hábitos y tradiciones sino incluso hasta instintos.

Un reconocimiento público de malogro y error al cabo de diez años puede ser un gesto de indudable valor y de audacia política, pero es, al mismo tiempo, una lección de cosas que ninguno de los que se preocupan sinceramente por el porvenir y la transformación progresista de la sociedad humana puede ignorar sin grave riesgo.

(Pasa a la página 13)

Huelga de ferroviarios en Argentina

BUENOS AIRES, 12 (AFP).- El personal de máquinas y señaleros de las seis líneas ferroviarias estatales iniciarán a partir de la próxima medianoche una huelga de 24 horas, en señal de protesta por la falta de pago, desde hace dos años, a cien jubilados de ese gremio.

La Unión Ferroviaria, la otra entidad gremial que agrupa al resto de los trabajadores del riel no apoyó esa medida de fuerza. Sin embargo distintos sectores de esos trabajadores apoyan esa orden y anunciaron que se plegarán al paro.

Se estima que los servicios de trenes urbanos, suburbanos y de larga distancia se verán afectados por aquella medida.

La Empresa de Ferrocarriles Argentinos intimó a los 180.000 trabajadores del riel a concurrir a sus tareas bajo la amenaza de descontarles la jornada o suspenderlos conforme a las leyes vigentes.

La Fraternidad, entidad que agrupa a todos los maquinistas ferroviarios y la Asociación de Señaleros dicen que el pago de cien expedientes jubilatorios insumen seiscientos mil pesos (ciento cincuenta mil dólares), mientras que el paro ferroviario ocasionará, al Estado una pérdida de diez millones de pesos (dos millones y medio de dólares)

Por su parte el personal obrero de cuarenta empresas frigoríficas de carne cumple desde las cero horas de hoy una huelga de veinticuatro horas.

HACIA EL FONDO DEL ATLANTICO.- Una grúa coloca un envase de cemento y acero que contiene cohetes de gas que afecta a los nervios, en un vagón ferroviario de carga en un depósito militar. El obsoleto gas es enviado a Sunny Point, Caroline del Norte, de donde será remolcado a 550 kms. en el Atlántico y sepultado bajo las aguas del océano (Anniston, Alabama, AP WIREFOTO).

Sociólogos, economistas y especialistas en demografía se reunirán en Argentina

BUENOS AIRES, 12 (Inter Pres Service).- Se reunirán en Buenos Aires sociólogos, economistas y especialistas en demografía, convocados por la Asociación Argentina de Historia Económica y Social. El cónclave está auspiciado por el Instituto Di Tella, organización privada que desde hace una década ha adquirido destacada importancia en el campo de las investigaciones económico - sociales.

Participarán de las sesiones especialistas argentinos y han prometido su asistencia personalidades latinoamericanas y europeas, entre las que se cuentan Jean Bazan del Colegio de México; Bartolomé Benassar, de la Universidad de Toulousse; Julio Halperin del Saint Anthony College, Oxford.; Frederic Mauro, de la Universidad de Paris; Richard Morse de la Universidad de Yale, Estados Unidos; Jorge Somoza, de Celade; Osvaldo Sunkel del Instituto de Estudios de la Universidad de Chile; Nicolás Sánchez Albornoz de la New York University y William Mc Gravy y David Brading de la Universidad de California.

Los tres temas centrales a discutir - sociedad, economía y desademografía- incluyen estos subtítulos : Estructuras sociales y sociedades no capitalistas. Formas de vida y de trabajo de las clases populares y cambios en la estructura política y urbana de Argentina y América Latina. Problemas de la historia económica comparada Economía Agraria, población y crecimiento económico, Presupuestos militares. Relevamientos censuales en América Latina. Fecundidad, mortalidad y crecimiento vegetativo entre 1896 y 1960 e indicadores demográficos de cambio social.

Se están extinguiendo, uno trás otro, los seis gemelos dados a luz en Roma

ROMA 12 (INTER PRESS SERVICE).- Los seis gemelos dados a luz la noche del pasado martes por Poredana Luzitelli, se están extinguiendo uno tras otro. Sólo dos siguen con vida y según lo que dicen los médicos tienen pocísimas posibilidades de supervivencia. Pero a pesar de estas noticias, el caso de los seis gemelos deben ser considerado excepcional bajo todo punto de vista. Lo excepcional del parto múltiple de Roma no está tanto en el número de niños venidos al mundo (la literatura obstétrica cita algunos casos de preñez de seis fetos), sino el hecho de que los seis niños hayan nacido vivos.

La estadística italiana que (corresponde a la mundial) dice que los partos múltiples son trece por cada mil casos. Se tiene, por término medio, un parto de gemelos por cada ochenta partos normales. Un parto de gemelos triples, por cada ocho mil partos de gemelos, un parto de cuatro por cada 371.000 partos triples, un parto de quíntuples por cada 41 millones de partos cuádruples. La relación como se ve revela una cierta proporcionalidad como si una luz regulase la generación.

Casos de partos sextuples, además del caso de Roma sólo se conocen otros dos. Uno tuvo lugar en Austria y otro en Suecia. Las causas de la preñez de gemelos y preñeces múltiples son desconocidas. Formulada una regla, según la cual, el número de partos múltiples aumentarfa con la edad de la madre y el número de embarazos.

La causa principal según la más conocida y la más difundida consiste en la herencia. Además existe una creencia popular según la cual los casos de partos múltiples se repite en las familias. En tal sentido habría que registrar, ejemplos sorprendentes, como el de dos gemelos que tuvieron el primero diez hijos todos ellos gemelos y el segundo ocho. De estos hijos, a su vez nacieron otros gemelos. En este punto se necesita precisar que la frecuencia de embarazos múltiples ha ido aumentando en los últimos años.

Especialmente después de la adopción de productos farmacéuticos a base de hormonas para combatir la esterilidad. La mujer que ha parido los seis gemelos en Dama también fue sometida al año pasado - bajo control de especialistas - a un cura a base de Gonadotropinahupofisaria, cura que determinó esa excepcional preñez después de once años de esterilidad.

El Brasil fabricará celulosa con madera de región amazónica

RIO DE JANEIRO 12 (AFP).- Ensayos para la producción industrial de celulosa a partir de árboles de los bosques del Amazonas entraron en su fase final, anunció un comunicado del ministerio brasileño del interior.

Fueron utilizados doce tipos de árboles diferentes y hasta el presente la experiencia es satisfactoria, hasta el punto de que los proyectos de creación de una fábrica están ya en marcha.

Los experimentos fueron realizados en los laboratorios de Jacarei, cerca de Sao Paulo.

Los bosques de la región amazónica constituyen la reserva forestal natural más importante del mundo .

AHORA CON FUMIGADOR

INSECTICIDA Perplex

ECONOMICO EFICAZ

es otro producto de calidad INTI

En zona uruguaya

Exploran la plataforma y subsuelo del Río de La Plata en busca de petróleo

MONTEVIDEO, 12 (Inter Press Service).- La "Compagnie de Geophysique", empresa francesa, comenzó a explorar la plataforma y subsuelo del Río de la Plata en busca de petróleo, por encargo del gobierno uruguayo. La investigación se realiza en aguas sobre las que no existen dudas a cerca de su pertenencia a Uruguay, puesto que con Argentina existe un litigio acerca de la jurisdicción sobre determinadas zonas del río.

Los trabajos durarán alrededor de un mes y posteriormente los registros de los aparatos electrónicos con que está equipado el buque explorador serán analizados en París. Esta tarea demandará casi seis meses, y se entiende que a su término podrá saberse si existen posibilidades de encontrar hidrocarburos en el Plata. Si el resultado es afirmativo, se entraría en una etapa destinada a la explotación.

Uruguay no produce petróleo, y las investigaciones al respecto, pese a que en varios puntos de su territorio los expertos han encontrado significativos vestigios, no han sido profundizadas. Las importaciones de crudo constituyen uno de los rubros más pesados de la balanza comercial, con cifras que en los últimos años han oscilado entre los 20 y 40 millones de dólares. Un organismo estatal, la administración nacional de combustibles, Alcohol y Portland (ANCAP) monopoliza la refinación del producto.

El descubrimiento de hidrocarburos significaría una importante solución económica en la medida que la República esté en condiciones de explotarlo por sí mismo

Según rector chileno

Experiencia política cubana ha logrado avances sociales

SANTIAGO, 12 (Inter Press Service).- "Así como Cuba se decidió a tomar un camino y lo está siguiendo a través de once años. Chile debe tomar también su camino, y seguirlo", señaló en entrevista con la prensa el rector de la Universidad Católica de Chile Fernando Castillo Velasco, quien fuera uno de los integrantes del grupo de altos personeros universitarios que visitaron recientemente Cuba por invitación oficial del gobierno de Fidel Castro. Castillo Velasco fue entrevistado en su calidad de demócrata cristiano, ya que el grueso de los representantes universitarios son de tendencia izquierdista y han alabado sin reservas al régimen castrista. Todos concurrieron a la celebración del 26 de julio, aniversario del asalto al cuartel Moncada.

El rector Castillo en diversas declaraciones, ha señalado que la experiencia cubana, por lo que pudo ver en su viaje, ha permitido grandes avances sociales que benefician al pueblo cubano una experiencie muy legítima. Por estos conceptos se le consultó sobre si no temía que sus declaraciones sobre Cuba se convirtieran en un factor deformador de las decisiones que Chile tomará el 4 de septiembre próximo y que podrían afectar al candidato Radomiro Tomic, en favor de la izquierda "Es tan absurdo - respondió - suponer que nuestro viaje a Cuba pueda significar un trastorno de las decisiones que debe tomar el pueblo chileno para resolver sus propios problemas.

JUVENTUD CON HORMONAS MASCULINAS

Fortalecen las Glándulas del hombre y restablecen la VITALIDAD SEXUAL

La ciencia médica ha perfeccionado una fórmula que estimula las glándulas restaurando no sólo el vigor sexual, sino también logrando que la persona se sienta optimista, eufórica, de buen carácter y con mayor claridad mental para afrontar sus problemas de trabajo. Esta nueva fórmula se llama TONOSEX y es sorprendente su efectividad y rapidez, en los hombres prematuramente impotentes, notándose casi de inmediato sus efectos. T.13

TONOSEX RESTAURA LA VITALIDAD

un brindis para toda ocasión con "CENTENARIO"

LA CERVEZA IDEAL PARA TODA LA FAMILIA VENTAS EN FABRICA DESDE DOS DOCENAS

CERVECERIA BOLIVIANA NACIONAL

Empresa Nacional de Ferrocarriles

Convocatoria a Propuestas N° C-1

CONSTRUCCION UN GALPON ESTACION CENTRAL LA PAZ

Se convoca a propuestas para la construcción un galpón en la Estación Central de esta ciudad.

Podrán intervenir las Empresas Constructoras de segunda y tercera categoría legalmente establecidas en la Cámara Boliviana de la Construcción, debiendo recoger el pliego de especificaciones en la Sección Adquisiciones de la Empresa Nacional de Ferrocarriles, Calle Indaburo 1236, Casilla 428, La Paz.

Las propuestas se deberán presentar hasta las 12.00 (a.m.) del día 22 de agosto del presente año.

La Paz, agosto de 1970

Gerencia General.

Sociedad de Industriales Panificadores Minoristas

COMUNICADO

La Sociedad de Industriales Panificadores Minoristas, frente a los constantes atropellos de que son víctimas sus afiliados por parte de algunos funcionarios del Departamento de Nutrición dependiente del Ministerio de Seguridad Social y Salud Pública, contrariando las declaraciones del Excelentísimo Señor Presidente del Gobierno Revolucionario, que manifestó en varias oportunidades que los impuestos por ningún motivo serán elevados más por el contrario éstos han sido rebajados en un 50%. Lamentablemente el Departamento de Nutrición nos ha elevado el pago anual en un 100% sin tomar en cuenta las múltiples reclamaciones presentadas en su oportunidad, lo que ha motivado que nuestra protesta por este concepto se haya retrasado considerablemente no por culpa de nuestros afiliados sino por la falta de solución de nuestras justas demandas ante las Autoridades correspondientes. Por lo tanto comunicamos a nuestros afiliados no realizar ningún pago por este concepto, por tener presentada la ilicitud de un plazo ampliatorio de 60 días mientras considere nuestra demanda el señor Ministro de Seguridad Social y Salud Pública.

La Paz, 11 de agosto de 1970

Mario Salinas Alave, PRESIDENTE — René Beltrán Q., VICE - PRESIDENTE

Miguel Lima Ticona, SECRETARIO GENERAL — Francisco Quisbert, FISCAL GENERAL

Caja Nacional de Seguridad Social

CONVOCATORIA A PROPUESTAS

LICITACION Nº 10-70

SEGUNDA FASE DE LA CONSTRUCCION DE UNIDAD HOSPITALARIA DE SUCRE

Se convoca a propuestas públicas, a las empresas constructoras del país, inscritas en el Ministerio de Obras Públicas y la Cámara Boliviana de la Construcción en 1ra. 2da. y 3ra. categorías, para la ejecución de los trabajos de los bloques de interconección y Cirugía - Gineco - Obstetricia de la Unidad Hospitalaria de Sucre, en la parte que le corresponde a la C.N.S.S.

GARANTIA DE SERIEDAD.- Las propuestas deberán estar acompañadas de papel sellado, timbres de ley (Uno por diez mil), Boleta de Garantía ($b. 50 más 5 por mil sobre el monto total de la oferta). Certificado de Solvencia Tributaria y Certificado de Inscripción en la Renta.

PLAZO DE PRESENTACION.- Las propuestas deberán ser presentadas en sobres sellados y lacrados, con membrete de la firma interesada, en la Secretaría de la Dirección de Servicios Generales de la Institución (Oficina Central Av. Mariscal Santa Cruz - Esq. Almirante Grau, 8o. piso) ó en la Administración Regional de Sucre hasta el día lunes 31 de agosto a horas 11. Los planos y pliegos de condiciones y especificaciones técnicas, serán proporcionadas en la Administración Regional de Sucre ó en el Departamento de Supervisión de Obras y Mantenimiento de esta ciudad. Calle Ingavi No. 1086 Esq. Plaza Murillo, 2do. piso), a partir del día Viernes 14 de agosto, previo pago de $b. 350.-

La Paz, 31 de julio de 1970

DIRECTOR SERVICIOS GENERALES
DIRECTOR NACIONAL C.N.S.S.

SEA libre NO MAS alquilere

Con solo 960.00 $b. mensuales

adquiera su departamento de categoría, dos dormitorios con roperos, baño, living-comedor, cocina, cuarto de empleada y servicios, en la Av. 6 de Agosto, LA MEJOR ZONA DE LA CIUDAD

Entrega en 24 meses, garantizada por el prestigio y la técnica de

BARTOS Y CIA.

La empresa que le ofrece seguridad, confianza y precios fijos.

Señor profesional, señor empleado, visítenos y trataremos de acomodarnos a sus posibilidades.

OBRAS EN CONSTRUCCION

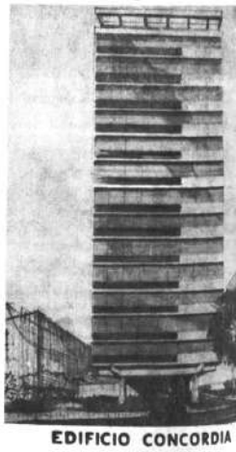

EDIFICIO CONCORDIA

Departamentos de 1 - 2 - 3 Dormitorios
2 Ascensores rápidos
Portero eléctrico
Incinerador de basura

EDIFICIO VICTORIA

EDIFICIO MONTEVIDEO

INFORMES.-

En BARTOS Y CIA.

en Calle Colón 282, 3er. Piso, Teléfono 50301

ndaciones causaron la muerte 123 muertos en Recife, Brasil

E, BRASIL, 12 (AFP) - ntitres personas murie- s de treinta mil queda- cho hasta hoy, en esta alrededores, a consecuen- s inundaciones provoca- lluvias iniciadas el lunes

Están interrumpidas las comunicaciones con diversas localidades del interior del estado de Pernambuco y parcialmente paralizadas las actividades del comercio, la industria y la administración pública.

Las ciudades de Sao Lourenzo, Paudalho y Golana están bloqueadas por las aguas. En el municipio de Olinda fue decretado el estado de calamidad pública.- Anoche fueron sepultados en esta capital a la luz de antorchas, setenta de los 123 muertos.

Efectivos militares y del gobierno del Estado de Pernambuco fueron movilizados en auxilio de los damnificados por la inundación.

Los enfermos de varios hospitales de la ciudad de Recife fueron evacuados ante el avance de las aguas.

Las inundaciones que asolaron esta capital en julio último provocaron la muerte de 47 personas y más de treinta mil quedaron sin techo.

umerosas personas figu- ro desaparecidas y los ariales provocados por son elevados. Los ríos e y Beberibe se desbor- ndando más del setenta o de las calles de Reci- lizado parcialmente las y de la Capital del Es- rnambuco.

or parte de las perso- as perecieron sepulta- os escombros de las ca- ronadas.

otes que comunican es- con el municipio de gun arrastrados por las tros dos se desmorona- isla de Itamaraca, don- istró asimismo la des- 250 casas.

SALUDOS.- El capitán Ernesto Medina es saludado por miembros de la compañía "Fuerza Americana" en el aeropuerto de Montrose, cuando al Alcalde de esa ciudad, Russell Alley, derecha, escolta a Medina a su retorno a su país natal. (MONTROSE, COLO, RADIOFOTO AP).

CSR 302/70

Universidad Mayor de San Andrés

FACULTAD DE DERECHO Y CIENCIAS POLITICAS

EXAMENES DE LICENCIATURA

Se pone en conocimiento de todos los señores egresados de la Facultad de Derecho y Ciencias Políticas, que han cumplido con los requisitos exigidos correspondientes, que los exámenes de Licenciatura correspondientes al primer y segundo turno, se realizarán a partir del día lunes 24 de los corrientes, debiendo efectuarse el sorteo de materias el día sabado 22 a horas 6.30 en el Decanato.

Los postulantes a estos exámenes deberán regularizar su situación para ser considerados en el sorteo.

El Examen se efectuará en el día indicado a partir de horas 16.00.

La Paz, agosto 10 de 1970

Dr. Benjamín Miguel Harb,
DECANO

Pronostican que la década de 1970 sufrirá una crisis aguda

CIUDAD DEL VATICANO, 12 (AFP).- Una crisis mundial de los años 1970 fue pronosticada por la señora Bárbara Ward, miembro de la comisión vaticana "Justicia y Paz".

La señora Ward presentó a la prensa su ensayo sobre los problemas del desarrollo en los diez años próximos y la contribución que la Iglesia debe aportar para su solución.

La obra, que se publicó con el título "Lo furioso de los años 70" es la primera de una serie que la comisión dedicará a los grandes problemas sociales mundiales del presente, en particular del tercer mundo.

El autor subraya que el primer decenio para el desarrollo lanzado en 1961 por las naciones unidas, terminó práctica - mente con un fracaso.

El segundo decenio - afirma Barbara Ward, que es especialista en cuestiones económicas - no empieza bajo buenos auspicios.

VIOLACION DEL CESE DE FUEGO

TEL AVIV, 12 (AP).- Las fuerzas egipcias en el Canal de Suez dispararon hoy sus fusiles contra una patrulla israelí en la primera violación de que se informa del cese de fuego que lleva cinco días a lo largo de la arteria marítima, según dijo el Mando Militar.

El vocero israelí dijo que nadie resultó herido y que no se replicó al fuego.

El incidente se registró en el sector central del Canal de 16 kilómetros de largo.

Estados Unidos

ado rechazó una moción destinada a ducir sistema de proyectiles cohetes

GTON 12 (AP)- El Sena- ó hoy una moción desti- dotar el sistema anti- s cohetes "Safeguard" ecto de investigación y de- cutir otras medidas me- ticas que tienden evi- sastón del programa de tercontinentales (ABM) ente Nixon.

a insistido en que es vi- ación para protegerse ciente amenaza de los s y poderosos cohetes .

nera enmienda, del sena- rrat Harold Hughes, ha- hido el gasto de 988 de dólares para comple- bajos de dos emplaza- "Safeguard" aprobados ado y ampliar el proyec- s dos nuevos emplaza- la moción fue rechazada votos.

ión habría restringido los investigación y desarro- sistema mejorado para la fuerza del cohetes , que son cohetes nales para una acción nia.

Hughes dijo que la cantidad de dinero que su enmienda ahorraría -984 millones de dólares- es "precisamente la cantidad que el Presidente dijo le había conducido a vetar ayer dos importantes proyectos de ley".

Dijo que 10 millones de dólares habían sido reducidos ya a la autorización por la Comisión de los Servicios Armados del Senado, que eran de 998 millones de dólares. Añadió que esta era la misma cifra de los proyectos para viviendas y educación que según dijo Nixon excedían lo que el había solicitado.

"Lo que verdaderamente debemos escoger es si retrocedemos a los horrores de la carrera armamentista o avanzamos para ayudar al pueblo a vivir mejor y a tener vidas más productivas". Dijo Hughes.

Los partidarios del gobierno alegaron que un aumento amplio del sistema de defensa "Safeguard" es necesario para utilizarlo en las conversaciones sobre limitación de armas estratégicas con la Unión Soviética.

Transformadores Reversibles

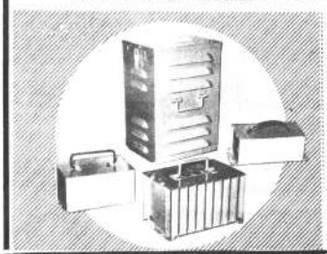

SABIR

PARA CORRIENTE MONOFASICA DE 110 A 220 V. o DE 220 A 110 V.

CAPACIDADES DESDE 100 HASTA 3.000 WATIOS

Alfabetizar es Progreso

HANSA LTDA. La firma boliviana de su confianza con mas de 60 años al servicio del país

DEPTO. TECNICO Tels. 42836 · 55219 · 53661

Sucursales: COCHABAMBA · ORURO · POTOSI · SANTA CRUZ · SUCRE · TARIJA · VILLAZON

Postes de palma negra

Se ruega a las firmas y personas interesadas pasar por nuestras oficinas, Plaza Venezuela 1407, para recoger las especificaciones con objeto de presentar propuestas para el suministro de 500 postes de palma negra. Las propuestas deben ser presentadas hasta el jueves 20 de agosto de 1970.

Los interesados del interior pueden dirigirse a la Casilla 353, La Paz o Cablegráficamente a "BOLIPOWER".

Compañía Boliviana de ENERGIA ELECTRICA S.A.

HANSA Ltda.

DESEA UD. ADQUIRIR SU VEHICULO USADO VOLKSWAGEN CON GARANTIA? ENTONCES VISITENOS EN NUESTRAS OFICINAS MERCADO ESQ. YANACOCHA

UN VW NO ENVEJECE NUNCA por eso le ofrecemos de acuerdo a sus posibilidades, vehículos usados con el signo internacional de VW.

Garantia en los vehiculos usados.

UN ROBUSTO VEHICULO VW "RUSTICO" DE USO MULTIPLE, PARA GENTE QUE HA DE SABER VENCER OBSTACULOS. REDUCCION ESPECIAL PARA TODO CAMINO.

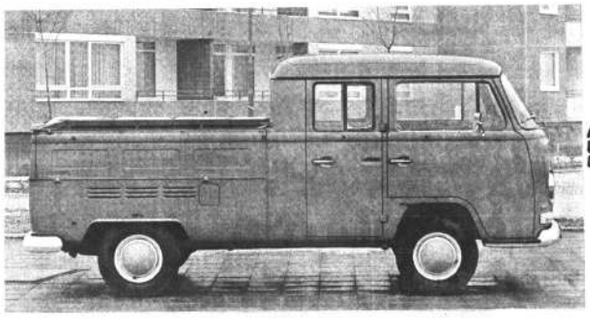

EL UTILITARIO PARA AQUELLOS QUE COMBINAN BIEN SU COMODIDAD Y TRANSPORTE.

VW 1500 CON MOTOR POSTERIOR DE 53 HP CONFORT Y SEGURIDAD. ASIENTOS DELANTEROS INDIVIDUALES REGULABLES. FRENOS DE CIRCUITO DOBLE. COLUMNA DE DIRECCION COMPRIMIBLE. 8 COLORES DIFERENTES. MAS VELOZ AL ADELANTAR Y EN LAS CARRETERAS DE MONTAÑA. MAYOR VELOCIDAD MAXIMA.

ADEMAS UD. YA SABE, ACEPTAMOS SU VW USADO COMO PAGO INICIAL PARA UNA MOVILIDAD NUEVA.

Y...SI NO DISPONE DE TIEMPO LLAMENOS SIMPLEMENTE A LOS TELEFONOS 54959 o 54445 Y ESTAREMOS A LA HORA Y LUGAR QUE DESEE.

HANSA Ltda. LA PAZ · Cochabamba · Oruro · Potosí · Santa Cruz · Sucre · Tarija y Villazón

LA FIRMA BOLIVIANA DE SU CONFIANZA CON MAS DE 60 AÑOS AL SERVICIO DEL PAIS

No hay desarrollo sin alfabetización

CONSIDERABLES PERDIDAS PARA LOS CAÑEROS

Santa Cruz, 12 (PRESENCIA).- La Asociación de Cañeros de Santa Cruz estima que aproximadamente 700 hectáreas de caña de azúcar han sido destruidas por los incendios provocados por la quema de chacos en las provincias del norte.

Abelardo Suárez , Presidente de dicha Asociación calcula que las pérdidas ascienden a unos 200.000 dólares que afectan cerca a 80 productores de las localidades de Saavedra. Cuatro Ojitos y Colonia Aroma.

Estos incendios se registraron durante el presente año y en temporadas en que se presentaron vientos huracanados. Los cañeros han manifestado su preocupación por la quema de Chacos que realizan los campesinos y colonos, y cuyas chispas son dispersadas por el viento en extensas áreas.

Suárez expresó que la Asociación de Cañeros realiza gestiones ante las autoridades competentes para la instalación de una estación meteorológica en el Norte , que proporcione datos continuamente sobre la dirección y velocidad de los vientos a fin de tomar previsiones. Se estima que tales aparatos tienen un costo de unos 5.000 dólares.

AYUDA PARA VICTIMAS DEL PERU

Santa Cruz, 12 (PRESENCIA).- Con destino a los damnificados del sismo que asoló el Perú a fines de mayo pasado, las colonias japonesas asentadas en las provincias del norte cruceño donaron 477 sacos de arroz de primera calidad.

El obsequio fue entregado aquí al Cónsul del Perú, Juan Franco Suárez, quien al agradecer el gesto de solidaridad anunció su envío inmediato al vecino país.

La donación fue realizada por intermedio del Centro Social del Japón, presidido por el Cónsul de ese país Yoshigoro Nishi, quien exteriorizó su profundo pesar por el trágico siniestro ocurrido en el Perú.

Franco Suárez manifestó que el gesto constituye un sentimiento de hermandad con que los residentes japoneses asociados en Santa Cruz han querido, en algo, aliviar el dolor del pueblo peruano.

En el gráfico, junto a las bolsas de arroz donado por las colonias San Juan de Yapacaní, Okinawa 1 y 2 y Cooperativa Nueva Moca (de izq. a der.) Yoshigoro Nishi, Cónsul del Japón, Juan Franco Suárez, Cónsul del Perú y un personero del Servicio de Inmigración del Japón, no identificado.- FOTO NIRKA).

SE OFRECE DE MEDIADOR CON GUERRILLEROS

Tarija, 12 PRESENCIA.- El sacerdote Bartolomé Attard ofreció hacer el papel de mediador entre el Gobierno y los guerrilleros universitarios que operan en Teoponte.

La actitud del religioso se originó en un sentimiento de espíritu sacerdotal y profundo amor a la patria, según expresa en su telegrama enviado al Presidente de la República. Dicha nota añade que en esta forma se podría evitar mayor derramiento de sangre entre bolivianos.

Aún no se ha recibido la respuesta presidencial.

El Ejército adopta medidas de seguridad contra guerrilleros en la selva cruceña

Santa Cruz, 12 (PRESENCIA).- Efectivos de la Octava División de Ejército han sido desplazados a varios sectores del oeste cruceño en previsión - según se dijo - de cualquier brote subversivo. El desplazamiento castrense, viene realizándose bajo un absoluto hermetismo.

PRESENCIA se informó en fuentes responsables que helicópteros de la FAB (capacidad 10 personas) dejaron su base en esta ciudad para ser trasladados a la zona guerrillera bordeando el límite Cochabamba - Beni. Se conoció también que los caminos, sendas y ríos están estrechamente vigilados.

ARBORIZACION

Santa Cruz, 12 (PRESENCIA).- Se encuentra en estudio un amplio y planificado programa de arborización en esta ciudad, destinado a buscar una solución a los vientos huracanados que desde hace algunos años empiezan a azotar la región debido al derribe de árboles en extensas áreas.

La comisión técnica nombrada recientemente e integrada por varios organismos: Distrito Forestal, Facultad de Agronomía Tropical, Escuela de Peritos Agrónomos y otros, está abocada en el estudio del fenómeno natural cuyas consecuencias se empiezan a lamentar. Tornados, incendios, destrucción de sembradíos, etc.

PUGNAS POR TIERRAS

Santa Cruz, 12 (PRESENCIA).- A medida que transcurre el tiempo, la pugna por la posesión de tierras fiscales y privadas en este departamento, especialmente en el Norte, viene adquiriendo caracteres cada vez más violentos. Son muchos los casos de ocupación de terrenos y desalojos que se incrementan.

En la localidad de "Pantano" a 25 kilómetros de esta ciudad, actualmente se debate un caso de esta naturaleza: El sindicato campesino "San Miguel" denunció ante la COD que beneméritos, del Chaco agrupados en colonia "Nuevos Horizontes" y apoyados por efectivos del ejército, se posesionaron en sus tierras "en forma arbitraria". Anuncian desalojarlos también con violencia.

ASISTENCIA SOCIAL

Santa Cruz, 12 (PRESENCIA).- Un grupo de estudiantes de odontología de la Universidad Mayor de San Andrés, ha emprendido en esta ciudad y poblaciones rurales, una importante labor de asistencia social en beneficio de gente humilde. Los postulantes a dentistas prestan servicios en forma gratuita bajo la supervigilancia de la Federación Odontológica de Santa Cruz.

Esta cruzada - durante 3 meses - pretende abarcar con mayor intensidad a la población estudiantil de los llamados barrios marginales. La embajada de servicios sociales de la UMSA presidida por el doctor Antonio Castro, ha instalado puestos en varios sectores de la población; el grupo está integrado por 15 universitarios, provistos todos de su propio instrumental.

SE NECESITAN

Cosedores de pelotas de fútbol

FREUDENTHAL & CIA. LTDA.

Calle Potosí No. 967 La Paz

si usted tiene mucho frío y $b. 54 por mes

créditos
Inicial: Sb. 240.-
Mensual: Sb. 54.-

SU PROBLEMA ESTA SOLUCIONADO CON UNA ESTUFA STAM

Stambuk y Mark
(BOLIVIA) LTDA.
AV. MARISCAL SANTA CRUZ 1342 TEL. 52421
SUCURSALES Y AGENCIAS EN TODA LA REPUBLICA

"Proteja a sus niños del rigor del invierno con la nueva EMULSION "QUIMFA"

En la ciudad de Potosí los establecimientos educativos participaron en el desfile escolar de homenaje a las fiestas patrias. Un elemento que no pudo ser identificado intentó sabotear el acto, cuando lanzó en pleno desfile una cápsula de gas lacrimógeno, que provocó pánico entre el público. Superado el incidente prosiguió el desfile.

Alumnos del ciclo medio en servicio premilitar - en la Villa Imperial- marchan con paso de parada frente al altar patrio durante el desfile del 6 de agosto. En la marcha militar, con participación del Ejército, fue frustrado un atentado dinamitero. El presunto autor fue detenido cuando resultó herido al explotar entre sus manos una carga explosiva.

PAULO VI: "UNA ETICA....

(Viene de la página 3)

obrar: Dios es el verdadero bien, Dios es amor; y, finalmente, ¿cómo se mantiene una ética sin Dios? E incluso un cristianismo, totalmente orientado, en línea horizontal, según la expresión moderna, es decir, sin Dios e incluso sin Cristo-Dios, orientado hacia los demás, hacia los hombres, ¿cómo se regira sin el flujo vertical del amor de Dios que desciende, y sube de nuevo a Dios, y no se agotará y acaso no se pervertirá no pudiendo poseer ya este maravilloso nombre de Dios y, por tanto, no pudiendo dar a los demás con toda autenticidad el nombre de hermanos, es decir, hijos del mismo Padre-Dios?.

No incluyamos el nombre de Dios entre los conceptos vanos y superados, inútiles ya para el hombre libre y dueño de sí mismo; cuanto más liberados estemos de los vanos pensamientos y de los mitos superados, tanto más sentiremos la virtud, la plenitud, la bondad de aquel nombre bendito, y celebraremos su realidad inefable en la fe y en el amor.

Que a todo esto os ayude nuestra bendición apostólica.

Aumenta sus defensas orgánicas!!

vimin inti

Cada sobre contiene 1 g. de Vitamina C.

UNIVERSIDAD TECNICA DEL BENI

AVISO H.C.U. No. 014/70

INSTITUTO TECNICO INDUSTRIAL

CONVOCATORIA A INSCRIPCIONES

Se comunica a los interesados en ingresar al Instituto Técnico Industrial, que se procederá a la recepción de postulantes de acuerdo a las siguientes bases:

1o. PERIODO DE INSCRIPCIONES:
Del 1o al 20 de agosto

2o. REQUISITOS:
a) Tener 17 años como mínimo
b) Presentar un certificado que le acredite como trabajador en cualquier rama laboral.
c) Certificado del último año de estudios realizados o someterse a un examen de evaluación sobre lectura, escritura y las cuatro operaciones aritméticas.
d) Certificado médico que acredite buen estado de salud y aptitudes físicas compatibles en la especialidad.

3o. LUGAR DE RECEPCION:
Secretaría General de la UTB (Sección Kardex), calle Cochabamba 666, en horas de oficina).

4o. COSTO DE LA MATRICULA:
Diez pesos bolivianos (10,oo $b.)

5o. DATOS COMPLEMENTARIOS:
a) PERIODO ACADEMICO: Del 2 de septiembre al 30 de enero del presente año lectivo.
b) ESTRUCTURA: Funcionará con el Ciclo Inicial, impartiendo las siguientes especialidades:
Para varones: MECANICA
CONSTRUCCIONES CIVILES
Para mujeres: ENFERMERIA
CORTE Y CONFECCION
Además de cursillos de EXTENCION CULTURAL.
c) HORARIO: Nocturno, de 19:30 a 22:30 horas.

UNIVERSIDAD TECNICA DEL BENI

AVISO H.CU. No. 016/70

FACULTAD DE ZOOTECNICA

CONVOCATORIA A INSCRIPCIONES

Se convoca a los Bachilleres interesados en ingresar a la Facultad de Zootecnia, que a partir de la fecha quedan abiertas las inscripciones para ingresar al 2o. período académico del presente año lectivo, de acuerdo a las siguientes bases:

1o.- PERIODO DE INSCRIPCIONES:
del 1o. al 20 de Agosto.

2o.- REQUISITOS:
a) Título de Bachiller o Título de egresado en Escuela Técnica Media afín a la Zootecnia (Técnico en Agricultura, ganadería, etc.).
b) Certificado de Nacimiento.
c) Libreta de Servicio Militar (para mayores de 19 años).
d) Cuatro fotografías tamaño carnet.

3o.- LUGAR DE RECEPCION:
Secretaría General de la UTB (Sección Kárdex) Calle Cochabamba 666, Casilla 38, en horas de oficina.

4o.- COSTO DE LA MATRICULA:
Ochenta y seis pesos bolivianos (86.oo $b.)

Mayores informaciones en la Secretaría General (Sección Kárdex).

Ing. Gregorio Bernal Yáñez,
SECRETARIO GENERAL

UNIVERSIDAD TECNICA DEL BENI

Aviso H.C.U. No. 015/70

Convocatoria a Concurso de Mérito

Se convoca a Concurso de Méritos para la provisión del cargo de DIRECTOR DEL INSTITUTO TECNICO INDUSTRIAL, con los siguientes requisitos:

a) Título Académico.
b) Poseer una experiencia no menor de tres años en el ejercicio de la profesión.
c) Presentar certificados que acrediten buena trayectoria en la enseñanza y administración de establecimientos de educación superior o media.

La anterior documentación deberá ser remitida a la Secretaría General (calle Cochabamba 666) hasta el día 12 de Agosto a horas 17.30.

MAYORES INFORMES: Secretaría General (Sección Trámites) en horas de oficina.

Ing. Gregorio Bernal Yáñez
SECRETARIO GENERAL.

"Gran Hotel Balneario Cortez Ltda."

(LA POZA DEL BATO)
en la ciudad de Santa Cruz

Adhiriéndose a las Fiestas Patrias, hace entrega a su distinguida clientela una nueva ampliación, con todas las comodidades y confort, aire acondicionado, dos piscinas para personas mayores y chicos, jardines, parqueos en la puerta de cada habitación de los huéspedes, comedores atendidos por su propietario con larga experiencia en esta rama y a los gustos más exigentes, precios módicos y de propaganda.

Santa Cruz, 6 de agosto de 1970

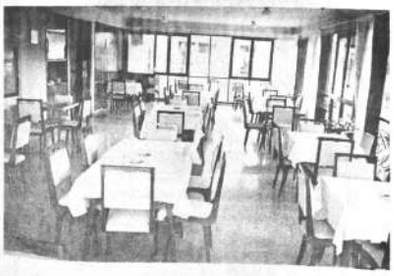

VISTA INTERIOR DE COMEDOR

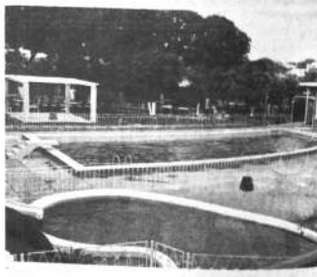

VISTA PARCIAL DE DOS PISCINAS Y JA

VISTA PARCIAL DE PARQUEO
FRENTE A SUS HABITACIONES

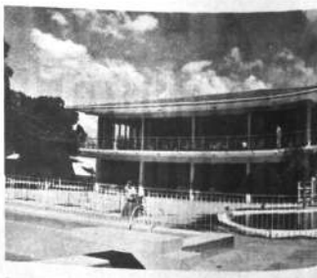

COMEDOR Y PISCINAS, VISTA EXTER

Obreros exigen desalojo de la Universidad

ta Cruz, 12 (PRESENCIA).- ra el próximo martes 18, la tral Obrera Departamental ha ntado un paro general de 24 as en todos sus organismos a- ados como primera medida para ar la desocupación del edifi- ntral de la Universidad cru-

la resolución fue adoptada du- n amplia, la Universidad Rene Moreno" confronta risis interna desde el 20 de cuando - "fuerzas armadas ulares", según la COD, en- ías por el doctor Luis Vin- su instalaron en el princi- mente.

ntras tanto el rector Vincen- ce una conferencia de pren- ciió que no aceptará presio- de la COD y calificó como un ado flagrante la actitud del or- ico laboral señalando que los ntes se opondrán " a las ciones de ciertos pseudo ntes".

pronunció en favor de entre- Universidad a una comisión ádicos y estudiantes inde- ntes, previo consentimiento ntes en pugna, para que a un claustro en el pla- y días sugiriendo también ano de los actuales recto- ll y el doctor Rolando Ro- ntes como candidatos.

proposición fue rechazada doctor Roca, quien se mues- contrario de que el edificio de la Universidad sea en- a la COD. Dijo haber ma- ado claramente su predispo- de someterse a nuevas e- nes cuyo veredicto será el ntes en este problema

ado Roca, desde que se i- el conflicto ha instalado su nde en el local del Institu- Capacitación Popular y al er cuenta con el apoyo de la ela de los catedráticos y uni- rios. Rechazó enfáticamen- acusaciones de que fue objeto ntes de estar "al servicio extranjero": dijo que su fini- ano es trabajar en bien de la ersidad.

ente al criterio favorable pa- ar una solución por parte los dos rectores, la Federación ionales de Santa Cruz y ngapó, han iniciado gestio- para mediar en el problema, primera medida se logró una en la ejecución de medidas anzó la COD y que deberían ar este lunes.

encargo toda mediación en ntido pudiera nuevamente ar a los bandos universi- o sus criterios, unos ne- a abandonar el edificio ra y los otros exigiendo el cum- nto de los acuerdos del am- ó a la COD sobre este pro- ma.

En Tarija, entre los actos de celebración de la fiesta nacional sobresalió el desfile de los premilitares. Arriba, posan gallardamente los premilitares del Regimiento Padilla 20 de Infantería. (Foto PRESENCIA)

Notas Breves de Santa Cruz

Santa Cruz, 12 (PRESENCIA).- La Alcaldía Municipal de esta ciudad acaba de inaugurar 136 nuevas casetas en el mercado "Florida" donde están siendo instalados vendedores ambulantes de las inmediaciones del mercado "Siete calles". La inauguración -un número más del programa de festejos patrios- tuvo lugar este sábado donde dirigentes de la Federación de Gremiales agradecieron a la comuna por la obra.

---oooOooo---

Los campesinos de la provincia Ibañez están "sobre armas" para impedir que el efectivo desarrollo del proceso revolucionario sea desvirtuado o derivado hacia la derecha o extrema izquierda, según dio a conocer aquí la Central Campesina de esa provincia en voto resolutivo. El documento señala por otra parte que repudian el brote guerrillero de Teoponte y ofrecen apoyo incondicional al gobierno.

---oooOooo---

Con el único propósito de contar con un organismo que impulse el desarrollo regional en todos los campos se han organizado comités cívicos en las poblaciones de Comparapa, San Carlos y Warnes; dependen del Comité Pro-Santa Cruz cuyos directivos se trasladaron a esas localidades para dar posesión a las respectivas directivas. Estas instituciones la integran representantes de casi todas las agrupaciones.

---oooOooo---

La Federación de Profesionales de Santa Cruz reiteró su ofrecimiento a la Cooperativa Rural de Electrificación para llevar a buen término la comercialización del fluido eléctrico en esa capital. CRE acaba de iniciar su actividad propia al hacerse cargo de la distribución de la energía eléctrica generada por ENDE luego de varios meses de discusión sobre las tarifas; finalmente quedó en 0,35 $bs. el KV/hora.

---oooOooo---

Más de 1.600 padres de familia están registrados en el Sindicato de Desocupados de esta ciudad sin ninguna ayuda del Estado para buscar fuentes de trabajo que les permita sostener sus hogares. La revelación la hizo Bernardo Rivera Pinto, nuevo secretario general de ese sindicato durante el acto de su posesión; indicó que su primer objetivo será realizar un kardex más detallado donde se catalogará a los desocupados de acuerdo a las labores que pueden desempeñar. Se estima que alrededor de 3.000 personas aptas para el trabajo están desocupadas aquí.

Comité de OO.PP. del Beni

Aprobó plan mínimo vial y autorizó instalación de fábrica de cerámica

El Comité de Obras Públicas del Beni patrocinó una reunión de mesa redonda sobre vinculación caminera y su conexión con la red nacional de carreteras, habiendo aprobado el siguiente plan vial:

1.- Declarar de prioridad Departamental las rutas Trinidad - San Ignacio - Oromomo, con ramales Oromomo - Puerto Patiño y Oromomo - Covendo.

2.- Pedir al Supremo Gobierno de la Nación declare de PRIORIDAD NACIONAL esta ruta.

3.- Los estudios y la ejecución de las obras arriba precisadas deben tener asiento técnico y administrativo en la ciudad de Trinidad.

4.-Declarar nuestra conformidad con los trabajos que se vienen ejecutando en la ruta Sapecho - San Borja y pedir su prolongación hasta Puerto Salinas.

5.- Recomendar la pronta conclusión de los caminos siguientes:
- Trinidad - Sachojere - Casarabe.
- Riberalta - Guayaramerín
- Guayaramerín - Cachuela Esperanza.

6.- Declárase de necesidad Departamental la vinculación de las principales poblaciones del Beni con el Río Mamore, de acuerdo al siguiente esquema:
- Loreto - Bachojere - Trinidad - Puerto Manuel Julio
- Santa Ana - Puerto "Los Caballos".
- Versalles - Bella Vista - Magdalena - San Ramón - San Joaquín - Puerto Siles.

PARTICIPANTES

Concurrieron a la mesa redonda representantes de las entidades públicas privadas y delegados provinciales del Beni. Las reuniones fueron dirigidas por el Prefecto del Departamento y Presidente del Comité de OO.PP. del Beni, José Pedro Suárez Arafiz.

FABRICA DE CERAMICA

El mismo Comité aprobó los estudios para la instalación de una fábrica de cerámica roja en Trinidad, obra comprendida en los planes de realizaciones inmediatas. Con este motivo se han efectuado los trámites correspondientes ante la Corporación Boliviana de Fomento, entidad que financiará la obra.

Según los estudios presentados, la compra de la maquinaria generará una industria de cerámica con las siguientes caracterfsticas; la maquinaria será de tipo "Morando" de fabricación brasileña, cuyas bondades han sido puestas a prueba en Santa Cruz; el horno funcionará a leña; posee cámaras de secado; arcilla será utilizada como materia básica. Los productos elaborados serán ladrillos, tejas, tubos para instalaciones sanitarias, placas para enchapados interiores y exteriores,etc. El costo de esta industria se estima en cien mil dólares.

AGUA POTABLE PARA SEIS POBLACIONES.

Seis poblaciones del Beni contarán con agua potable: Guayaramerín, Santa Ana, Reyes, Magdalena, San Joaquín y San Ramón. En las tres primeras poblaciones las obras ya comenzaron, según informe del Comité de OO.PP. del Beni. Se han organizado las correspondientes cooperativas encargadas de la organización, administración y control de la ejecución de los trabajos.

En tanto que en Magdalena, San Joaquín y San Ramón se están realizando los estudios respectivos.

H. MUNICIPALIDAD DE LA PAZ

Departamento de Alcantarillado

Convocatoria a propuestas

Se convoca a propuestas a las Empresas Constructoras, para la ejecución del alcantarillado pluvial y sanitario de la calle Guerrilleros Lanza, desde la Plaza Villarroel hasta la calle Costa Rica.

Los pliegos, perfiles y especificaciones técnicas, se deberán retirar del Departamento de Alcantarillado.

Las propuestas deben ser entregadas con las formalidades de Ley, en la Oficialía Mayor de la H. Alcaldía Municipal, hasta horas 18 del día 18 de agosto del año en curso.

La Paz, 30 de julio de 1970

DEPARTAMENTO DE RELACIONES PUBLICAS

Landmaster 150

LA MEJOR "YUNTA" MECANICA DEL MUNDO

Motocultores

CULTIVA
SIEMBRA
DESGRANA
LEVANTA PAPAS
ARA
REMOLCA
CORTA HIERBA
NIVELA

Zbinden & Cia. S.A.
CALLE JENARO SANJINES 345 - TELEFONO 59225 - CASILLA 194

ALTO con el abuso a su pluma al usar tintas de inferior calidad... use Parker SUPER QUINK con Solv-X que protege las plumas. Mantiene en buen estado las plumas nuevas y ayuda a las plumas viejas a escribir como nuevas otra vez.

PARKER
Fabricante de las plumas más solicitadas del mundo

Representantes para Bolivia

LA JUVENTUD LTDA

LA PAZ
Comercio 950.
Teléfono 41939.

COCHABAMBA
Plaza 14 de Septiembre.
Teléfonos 4484-2788.

SANTA CRUZ
Ayacucho 214.
Teléfono 27130.

EL QUE ESPERA... DESESPERA

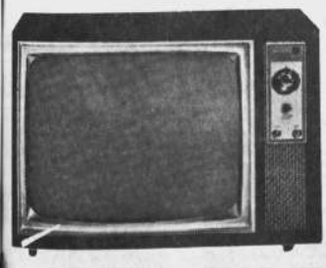

Pero ya no tiene que esperar más, al fin llegaron nuevos televisores.

Westinghouse

- Pantalla de 23 pulgadas.
- Imagen de claridad perfecta.
- Amplificador de frecuencia Intermedia.
- Sintonizador sensible de sonido y cuadro.

Además contamos con un servicio técnico RESPONSABLE.

Y recuerde:
Ud. puede estar seguro si es
Westinghouse

Representante exclusivo
CASA KAVLIN S. A.
POTOSI 1136-1136

Fibras de calidad...

DRALON es la fibra acrílica de Bayer para prendas de vestir liviana, suave y abrigada DRALON resiste las arrugas y el desgaste.

SOLO DRALON DA ESA CATEGORIA QUE SE ENVIDIA.

Fabricadas por FARBENFABRIKEN BAYER A.G. de LEVERKUSEN - ALEMANIA

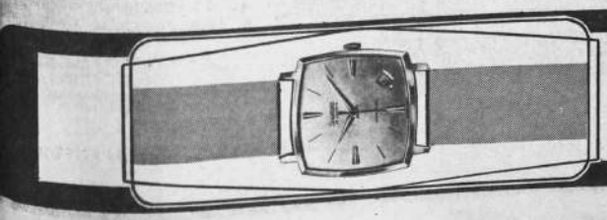

SILVANA

EL RELOJ DE SU CONFIANZA. EXIJA EN LOS ALMACENES DEL RAMO

Distribuye en Bolivia: H. PEISER - Casilla 569 - Cochabamba

La Comisión Moralizadora pide que LAB normalice sus vuelos

Las irregularidades que se producen en los horarios de vuelo de los aviones del Lloyd Aéreo Boliviano han sido comprobadas por el Presidente de la Comisión Nacional de Moralización, quien, luego de haber sufrido demoras y otros inconvenientes en el aeropuerto de Trinidad, se ha dirigido ayer a esa empresa de aeronavegación para expresar su protesta y sugerir, cumpliendo sus facultades de dar iniciativas, la adopción de algunas medidas en beneficio de los usuarios del servicio.

El Gral. Bernardino Bilbao - Rioja, en nota al Gral. Federico Casanovas, Presidente del LAB, expresa que la Comisión Moralizadora recibe frecuentemente quejas y denuncias sobre mala atención de la empresa de aeronavegación en rutas del Oriente boliviano. Las denuncias se refieren a cambios intempestivos de itinerarios y de horario de vuelos ya programados.

Tal hecho, señala Bilbao Rioja, representa grave perjuicio para los pasajeros ya que los aviones del LAB son el único medio de comunicación que tienen con el resto del país. Señala que una delegación de la Comisión de Moralización cumplió misión oficial en Trinidad, habiendo sus miembros logrado fijación de la fecha de retorno para el lunes 10.

Desde las 8.30 horas de ese día, los miembros de la Comisión Moralizadora sufrieron demora de todo un día con los perjuicios económicos consiguientes, puesto que la empresa, como anota el Gral. Bilbao, no se hace responsable de los gastos extras de los usuarios en los vuelos de carácter interno. Añade que esta situación anómala se presenta frecuentemente en Beni y en Pando.

El Gral. Bilbao ha pedido al LAB normalizar su plan de vuelos al Oriente, dispensar un trato más considerado y responsable a los usuarios, tomar medidas económicas que tiendan a aminorar el perjuicio que sufren los pasajeros y que, con anticipación, se publiquen los cambios del plan de operaciones de la empresa.

Se inició querella criminal contra ocupantes de la UMSA

La Universidad Mayor de San Andrés ha presentado querella criminal contra todas las personas que ocuparon por la fuerza el principal edificio el día 22 de junio y contra los que luego continuaron esa ocupación.

La querella menciona por su nombre expresamente al jefe de la ocupación, Alfredo Candia, pero se extiende a cuantos resultaren coautores, cómplices, autores y encubridores.

Hace referencia, asimismo, a las heridas que el mismo día causaron los ocupantes al disparar sobre estudiantes y trabajadores que intentaron ingresar para cumplir sus funciones o para pasar clases. La sindicación se refiere a varios delitos, tales como heridas, tentativa de asesinato, robo, allanamiento, usurpación de funciones, cuadrilla de malhechores, etc.

En vista de los daños materiales que la UMSA sufrió como consecuencia de estos hechos, el memorial solicita asimismo que se disponga la anotación preventiva de los bienes de los sindicados, en los registros de Derechos Reales y de Tránsito, a fin de prevenir el resarcimiento de daños y perjuicios.

Como prueba preconstituida se ofrece el informe de la comisión mediadora.

Se ha solicitado también el arraigo de los sindicados.

La querella será pasado a juez instructor para que proceda a la apertura de la sumaria.

ATENTADO DEL MARTES

Se ha denunciado públicamente que el martes en la madrugada, el edificio central universitario fue atacado con disparos y gases lacrimógenos. En relación con estos hechos, la UMSA ha presentado una solicitud a fin de que la Dirección de Tránsito certifique acerca de quién es el propietario de un automóvil -cuya placa y demás características se dan en la solicitud- a fin de que la investigación de estos hechos se realice sobre bases sólidas, según se nos ha informado en la propia UMSA.

Maquinaria pesada para Alto Beni

El Ministerio de Agricultura de AA.CC. ha dotado al Instituto Nacional de Colonización de un lote de maquinaria pesada que debe ser enviada al Alto Beni, para realizar obras viales en dicha región.

Este equipo se compone de dos tractores, una pala cargadora frontal, una motoniveladora, un remolque, dos volquetas y dos camionetas. Cada una de las máquinas está dotada de repuestos para tres años. Se cuenta, además, con un taller móvil de reparaciones.

Una brigada topográfica, provista de instrumental necesario para realizar cualquier trabajo acompaña al equipo.

El costo de la maquinaria asciende a $us. 165.163.46 provenientes del crédito 51 TF/BO del Banco Interamericano de Desarrollo.

Renuncias del Ministro Bailey y de sus inmediatos colaboradores

En la mañana del lunes pasado, el Ministro de Información Alberto Bailey Gutiérrez presentó renuncia antes de que se conociese la conformación del nuevo gabinete ministerial. La renuncia de Bailey expresa su protesta por el atropello al semanario "Prensa".

Los inmediatos colaboradores del Ministro Bailey, Adolfo Palma, Subsecretario y Raúl Rivadeneira Prada, Asesor Legal, presentaron renuncias de sus cargos ante el nuevo titular de Información.

La declaración de Bailey a propósito de su renuncia, dice:

"El 27 de Julio, al renunciar al cargo de Ministro de Estado, denuncié la existencia de una gran conspiración del imperialismo y la derecha para frustrar el proceso revolucionario.

El Presidente de la República, desestimando mi renuncia, realizó una firme acción para detener esa conspiración y para marchar por el camino de la profundización revolucionaria. La Central Obrera, los Universitarios, y muchos otros sectores expresaron entonces su decidido apoyo a esta política del General Ovando, tras la devolución de la Universidad Mayor de San Andrés a las autoridades del Consejo Revolucionario.

Los acontecimientos políticos de los últimos días han demostrado que la conspiración de la derecha continúa utilizando todos los factores de poder que tiene a su alcance para avasallar la Revolución, tal como lo acaba de denunciar en un documento público el General Juan José Torres.

Mi posición intransigente de sostenimiento y profundización del proceso nacionalista de izquierda ha sido y es invariable y su defensa, ante ciertos hechos concretos del actual acontecer político, han hecho imposible mi permanencia en el Gobierno.

Al alejarme de él expreso mi protesta por los atropellos que ha sufrido ayer domingo el Semanario "Prensa" y por la virtual derogatoria que se ha hecho del Decreto del 19 de Febrero, pasando por encima de la autoridad del Presidente de la República y del Consejo de Ministros. Como expresé ayer mismo a los dirigentes de la Federación Nacional de Periodistas y del Sindicato de La Paz, estos actos vulneran una conquista revolucionaria de los trabajadores y en ningún caso podría yo convalidar esa conducta.

La Revolución no puede ser avasallada. El pueblo no sabe que tiene que renunciar nodamente para que se retorne al tiempo del caudillo del entreguismo".

Renunció Jaime Humére Presidente de Televisi

El Presidente de la Televisión Boliviana, Jaime Humérez S., renunció a su cargo el 10 de este mes a causa de que "el Ministerio del Interior ha cometido ayer un incalificable atropello contra la libertad de prensa al haber impedido por la fuerza la salida del semanario "Prensa" creado por Decreto del Gobierno Revolucionario que así dió vida a un vocero auténtico de las organizaciones sindicales de prensa y de los trabajadores en general".

En su carta de renuncia, Humérez califica el hecho de "atentado incompatible desde todo punto de vista con la apertura democrática que se propuso realizar el Gobierno Revolucionario...".

"Soy periodista, señor Presidente, -expresa- y por eso, ante el gravísimo atentado cometido contra la libertad de prensa que he defendido celosamente a lo largo de mi trayectoria periodística y sindical, hago llegar a Ud. mi renuncia irrevocable del cargo de Presidente de la Empresa Nacional de Televisión Boliviana".

Jaime Humérez termina diciendo: "Ruego a Ud. interprete mi renuncia como una expresión de protesta por ese atentado y no le agravante de haberse producido transgrediendo los términos por un Decreto del Gobierno Revolucionario que aún no había sido derogado y que en su momento tenía plena vigencia. Las autoridades encargadas de respetar las leyes son las que han violarlas no veo posible que pueda marchar ningún paso de liberación, ni de ningún salir a flote intenciones de los progresistas en el país".

Nuevo Direc de Protocolo la Cancille

César La Faye Bord sesionado el lunes co Director General de P de la Cancillería, n antecesor, Moisés Fa fiez, fue promovido a ción General de Orga ternacionales en rem Rafil Botelho G., quien do a Yugoslavia como dor de nuestro país.

La Faye Borda es un cionario del servicio de nes exteriores y ha de do, además, cargos cos en el exterior.

DECANO DE MEDICINA

OFRECE VOLUNTARIOS PARA LA IDENTIFICACION DE LOS OCHO GUERRILLEROS QUE MURIERON

El Dr. Guillermo Jáuregui Guachalla, ha enviado una carta al Presidente de la República, ofreciendo los servicios de profesionales y estudiantes para la identificación de los cádaveres de los guerrilleros que cayeron en Teoponte.

Expresa el Dr. Jáuregui que cumple con una alta obligación de catedrático al hacer conocer la inquietud que existe "por la suerte corrida por jóvenes bolivianos que participan en las guerrillas de Teoponte, entre los que figuran destacados dirigentes de la Universidad boliviana".

Agrega que "la Facultad de Medicina, de la cual soy Decano, juzga una obligación moral ofrecer los servicios de sus profesionales y estudiantes para que formando una comisión con representantes del gobierno, viaje con urgencia al lugar que las autoridades indiquen para identificar los despojos de los caídos, cuyo actual anonimato constituye una dolorosa sombra para muchos seres inoscentes".

Subraya, por último que sólo "persigue aclarar rumores que afectan al país y Gobierno".

Con este motivo, me suscribo de Ud. como su atento y seguro servidor.

FABRICA SOLIGNO

Espera el aval del gobierno para rehabilitar la Empresa

Los obreros y empresarios de la Fábrica Soligno presentaron a consideración del gobierno un plan quinquenal, el mismo que básicamente depende del aval que pueda otorgar el Estado para que esa empresa se rehabilite.

Ayer, los obreros y propietarios de la Fábrica Soligno visitaron al Ministro de Industria y Comercio con el objeto de conocer la opinión del gobierno sobre el plan, que requiere ponerse en ejecución de la compra de maquinaria moderna. El Ministerio de Industria y Comercio expresó que su despacho aún no ha recibido el informe técnico sobre el proyecto, solicitado a sus colaboradores, razón por la cual el plan está a punto de paralizarse.

OBJETIVOS

Los representantes laborales y empresarios de la Fábrica Soligno en forma conjunta y por primera vez han elaborado un sistema de trabajo de mutuo acuerdo. Este plan tiende a aprovechar todas las instalaciones, buscando la renovación de su obsoleta maquinaria por una nueva y moderna. En este aspecto se han tomado en cuenta las ventajas de la comercialización de productos que ofrece la Fábrica Soligno, habiéndose llegado a establecer en el plan que el consumo de estos productos nacionales se ha elevado a niveles óptimos, como el caso de la línea de frazadas que, debido a la falta de producción de lana nacional, no abastece el consumo interno. Con la nueva maquinaria se cubriría el 100% de las necesidades locales, con la alternativa permanente de mejorar el producto y rebajar su precio de costo en el mercado de consumo.

El plan determina que en el región de los casimires, la producción puede abastecer a las necesidades del mercado interno, pero los problemas radican en el campo de la producción, debido a que la maquinaria resulta obsoleta.

MAQUINARIA A COMPRARSE

El plan quinquenal entregado por la Fábrica Soligno a consideración del gobierno, contempla la maquinaria para hilandería, telares, tintorería, lavadero, etc. Por ello, se ha solicitado al gobierno un aval de $us. 1.500.000, para la compra de maquinaria. Una parte de esta se encuentra actualmente en Arica. El plan anota que con nuevos equipos se mantendrán los índices de salario y la producción tendrá un aumento del 50 al 70%.

Aclaración de IBEAS sobre censo en Tarija

El Instituto Boliviano de Estudios y Acción Social (IBEAS) nos ha pedido la publicación de la siguiente nota aclaratoria sobre el censo de población y habitación realizado recientemente en la ciudad de Tarija:

"El día 29 de julio, se realizó el Censo de Población y Vivienda en la ciudad de Tarija, bajo las siguientes características:

1. El Instituto Nacional de Estadística (INE), dependiente del Ministerio de Planificación, con la participación de la Facultad de Economía de la Universidad Juan Misael Saracho, IBEAS, autoridades é instituciones cívicas y culturales de la ciudad de Tarija, efectuó el Censo de Población y Vivienda, como una de las fases de la planificación censal elaborada para dicha ciudad.

2.- El censo fue financiado por el Instituto Nacional de Estadística, IBEAS, la Prefectura y Alcaldía de Tarija, en distintas proporciones.

3.- Los resultados del censo han sido anunciados oportunamente por el Instituto Nacional de Estadística.

ARTEFACTO PARA EL HOG
National
Son de prest mundial

SOLICITADA

CARTA ABIERTA DE LOS TRABAJADORES DE LA PRENSA AL GRAL. ALFREDO OVANDO CANDIA

Al Excmo Señor
Presidente de la República
Gral. Alfredo Ovando Candia
PRESENTE.-

Señor Presidente:

Parece mentira que en el pequeño lapso de cuatro meses, todas las opiniones, todos los conceptos y toda la política de su gobierno hubiera sufrido un cambio de 180 grados en lo que se refiere a encarar el problema de la libertad de prensa y a su aplicación práctica.

En junio de 1970, su gobierno editó un folleto titulado "Libertad de Prensa - Nacionalismo - Revolución". Este documento oficial contiene la siguiente presentación: "Los enconados ataques que recibe el decreto de 19 de febrero dictado por el gobierno revolucionario provienen, precisamente, de los sectores que pretenden todavía sostener que la libertad de prensa es un derecho exclusivo de ellos. El gobierno revolucionario es consciente que con el decreto de prensa se ha dado un paso más en el camino de la liberación..... La prensa debe esencialmente estar al servicio de los intereses nacionales y de las grandes mayorías, lo contrario significa un atentado a la soberanía del país. Por eso debemos nacionalizar la Prensa que está al servicio del imperialismo norteamericano".

Sobre el particular preguntamos a Ud., señor Presidente, si ha decidido detener el camino de la liberación nacional ya que, como expresa el documento citado, el decreto de prensa había servido para profundizar el camino liberador del pueblo boliviano. Preguntamos también, si su Gobierno ha resuelto que el imperialismo norteamericano controle completamente todos los medios de difusión del país, ya que al clausurar el semanario PRENSA ha suprimido la expresión anti - imperialista de las clases oprimidas, pese a la promesa suya de nacionalizar la prensa.

RECORDANDO SUS PROPIAS PALABRAS

El 17 de abril de 1970 asistió Ud. a la inauguración del cuarto congreso nacional de Trabajadores de la Prensa de Bolivia. En aquella oportunidad, pronunció el discurso inaugural de nuestro evento nacional, expresando los siguientes conceptos:

"En los países pobres y dependientes, el uso de este formidable medio (la prensa), lejos de servir para elevar el nivel cultural de las masas para crear conciencia en torno a los problemas nacionales y para servir como instrumento de liberación de los oprimidos, se convierte en una pieza más en el juego de los intereses que abaten el espíritu nacional y que impiden la verdadera liberación."

Ante esta declaración suya, los periodistas asalariados del país se preguntan, con todo derecho, si su régimen ha resuelto abatir el espíritu nacional e impedir la verdadera liberación, al no haber adoptado ninguna medida frente a las provocaciones de que son objeto los trabajadores de la prensa, por parte de su Ministro del Interior.

EMPLAZAMIENTO PUBLICO

En su discurso de Cochabamba, señor Presidente, expresó Ud. en otro concepto: "Pensar que el periodista, por trabajar en un determinado periódico, carece de opinión propia, frente a los problemas que está manejando todos los días y que tiene que estar, necesariamente identificado con la opinión del director del diario, es renegar de la condición misma del ser humano, y es, además, ignorar la Constitución Política del Estado".

Frente a la tácita derogatoria del Decreto de 19 de Febrero, los periodistas del país nos preguntamos si su Gobierno considera que los periodistas han perdido su condición humana y si a partir de la fecha, deben colocar sus pensamientos en la camisa de fuerza de la mentalidad empresarial. ¿Significa que su Gobierno, al perder todo contacto con su pueblo, tiene temor a las críticas que los asalariados podrán formular desde las columnas que todavía disponen en los periódicos donde trabajan?".

En respuesta a la SIP, su Gobierno protestó porque esa entidad empresarial sostenía que los propietarios de diarios parecerían solidarios con todo gobierno y los periodistas asalariados peligrosos y contrarios. Esta afirmación es valida -señala el documento mencionado- cuando se trata de gobiernos divorciados del sentimiento y del interés populares, representativos de gobiernos oligárquicos o pro-imperialistas.

Ahora que los periodistas se han convertido en críticos de los sectores derechistas de su régimen y al haber sufrido incalificables represiones habría que dar razón a su régimen, calificándolo de oligárquico o pro-imperialista, al no poder soportar el peso de las críticas veraces de que fue objeto?

UNA MENTIRA A GRITOS

El Ministro del Interior ha sostenido que el Decreto de la Prensa había sido dictado con el objeto de respaldar al régimen que Ud. preside. Sin embargo, esta apreciación contradice su propio pensamiento, expuesto en Cochabamba, cuando expresó lo siguiente:

"Se equivocan profundamente quienes consideran que mi Gobierno ha buscado, con el Decreto, el apoyo de los periodistas. Tenemos de ellos una opinión mucho más elevada y no podemos pensar que POR RECIBIR UN DERECHO QUE LES CORRESPONDE EN JUSTICIA, se vean obligados a torcer su pensamiento o ignorar justas críticas de nuestra labor como gobernantes... ¿Puede alguien decir que el órgano de los periodistas que se edita los lunes en La Paz, es un órgano servil?".

Esta pregunta que Ud. se formuló en Cochabamba ha sido respondida por algunos miembros de su Gobierno, en sentido de que cualquier crítica debe tomársela con espíritu Mckartista, atribuyendo militancia comunista a todo periodista que se atreva a formular críticas.

PRENSA Y OPRESION

Los trabajadores de la Prensa escuchamos también, de sus labios, esta otra importante apreciación:

"La Prensa no puede ni debe tener libertad para colaborar a la opresión, para profundizar la ignorancia de las masas, para disimular la voracidad de los apetitos de unos cuantos privilegiados, por que en este caso, la expresión de éstos entra en conflicto con los derechos primarios de la nación como tal y de los grandes grupos oprimidos en particular. La prensa tiene que ser, antes que ninguna cosa, nacional y tiene que ser, además, veraz y a mi criterio, no es nacional ni dice la verdad sobre lo que es este país una prensa que ignora el derecho de los bolivianos a definir su propio destino, a través del único camino que existe para ello y que se llama REVOLUCION... Me estoy refiriendo a una causa nacional, cual es la revolución, sin la cual, nos queda aceptar el triste designio de ser una colonia".

El pueblo boliviano, después de los últimos atropellos, tiene la sensación de que ha retornado el tiempo del desprecio. Empero, este sentimiento está muy lejos de ser compartido por las mayorías nacionales. Ellas sabrán llevar adelante la revolución, aun sobrepasando a quienes supieron abrir una brecha democrática para convertirse, posteriormente, en los enterradores de su propia obra.

REVOLUCION Y PRENSA

No hay revolución posible sin prensa revolucionaria. Este axioma está demostrado por toda la historia y por las amargas experiencias del acontecer nacional. En una de las resoluciones del Congreso de Cochabamba, los periodistas señalamos que mientras las metrópolis mantienen Ejércitos para defender sus colonias, en las semicolonias subvencionan periódicos para impedir la liberación nacional. Pues bien, al haberse ordenado la clausura de PRENSA, se ha pretendido acallar la voz de alerta que en todo momento advirtió al pueblo de las maniobras que la restauración utilizaba para retomar el poder. Los periodistas hemos advertido que la brecha democrática de septiembre estaba siendo ataqada desde el exterior por intereses monopolíticos, como los de la Gulf. Pero hemos advertido, también, que el proceso democrático podría ser estrangulado desde dentro, con el avance incesante de los sectores conservadores, que no fueron liquidados el 26 de septiembre. La orden de clausura de PRENSA significa que esto último ha ocurrido.

ACUSACIONES A PRENSA

A fin de justificar lo injustificable, en base a votos resolutivos de supuestas juntas vecinales contra el semanario de los trabajadores, se han esgrimido los argumentos más viles y calumniosos, desde los micrófonos de radio Batallón Colorados, con el inalcanzable propósito de desprestigiar a los hombres de la Prensa. En este sentido, se ha sostenido falsamente que PRENSA está al servicio del foco guerrillero de Teoponte.

La tésis política de los periodistas sostiene que, muchas veces, el fenómeno guerrillero ha generado efectos contraproducentes, pues el imperialismo y las oligarquías se fortifican y cuentan con un pretexto para reprimir al pueblo y los movimientos populares, ejemplo: la masacre de San Juan de 1967.

LOS "DELITOS" DE PRENSA

Hemos de reconocer que PRENSA ha disgustado a los grupos privilegiados existentes en el país. Su lucha ha sido tenaz e intransigente contra todo lo que significaba irrealidad y contrarrevolución.

PRENSA, pese a varios errores, que somos los primeros en reconocer, ha descubierto los negociados del régimen barrientista con el objeto de advertir al pueblo las consecuencias que tendría para el país el retorno de un régimen que masacró a los trabajadores; que disminuyó.... los sueldos a los mineros, mientras se importaban automóviles Mercedes Benz; que concluló todos los derechos sindicales y que entregó nuestros recursos naturales a la voracidad del imperialismo.

PRENSA ha señalado con exactitud los canales de la penetración ideológica del imperialismo. Por ello, con dedo acusador, ha denunciado a IBEAS, a la ORIT y a los Cuerpos de Paz, como a los instrumentos de la colonización cultural "made in USA".

Sin embargo, "el delito" mayor de PRENSA ha constituido en debelar el golpe derechista que asechaba desde las sombras del propio régimen.

PRENSA ha calificado de provocación inútil el allanamiento ordenado por el Cnl. Ayoroa contra la imprenta universitaria. Sobre la base de información totalmente comprobada, ha demostrado que el asalto a la universidad de La Paz y Santa Cruz tuvo su origen en intereses golpistas que nacieron en el seno del propio Gobierno. No otra cosa significa gasificar farándulas universitarias que sólo cometían el pecado de expresar la alegría juvenil por la expulsión de la reacción del monoblock de San Andrés.

Ante la ninguna posibilidad de desmentir a PRENSA, se optó por silenciarla. Empero, así como no es posible querer tapar un sol con los dedos de la mano, así tampoco se puede evitar que la luz de la verdad se filtre por los resquicios de la calumnia.

Por todas estas consideraciones, informamos a Ud. y a la opinión pública que la vocería de PRENSA no podrá ser acallada. Ud. mismo, en su discurso de Cochabamba, admitió el cumplimiento de un elemental derecho. Y ese derecho será ejercitado por los hombres de la Prensa, aun por encima de todos los riesgos. Nuestro pueblo no quedará totalmente entenebrecido. Por el contrario, seguirá encontrando en PRENSA el faro luminoso que iluminará el camino de su victoria final.

Oscar Peña Franco
Sec. Ejecutivo Federación de Trabajadores de Prensa de Bolivia.

Carlos Andrade Quiroga
Sec. Ejecutivo Sindicato de Trabajadores de Prensa de La Paz.

NOTA: A la anterior carta abierta se han declarado solidarios los sindicatos de Trabajadores Gráficos y de Radialistas y TV de esta ciudad, así como la Federación de Trabajadores en Radio y TV de Bolivia.

La asamblea universitaria realizada anoche decidió respaldar a los periodistas y condenar el atropello cometido por el gobierno. Contra el semanario PRENSA. Los universitarios organizarán una marcha de defensa de las libertades ciudadanas.

Asamblea universitaria decidió solidarizarse con periodistas

Se organizará marcha de defensa de las libertades democráticas

[illegible] universitarios de San An[illegible] decidieron ayer, en asamblea [illegible], solidarizarse con los pe[illegible]stas y repudiar la clausura [illegible] semanario "Prensa". La a[illegible] contó con la concurrencia [illegible] dirigentes del Sindicato de la [illegible]nsa, Federación Nacional de [illegible]bajadores de la Prensa y nu[illegible] periodistas.

[illegible] dirigente Oscar Peña Franco [illegible] delegado de base, Raúl Rivade[illegible] Prada y el director de "Pren[illegible]", Andrés Soliz Rada, explicaron [illegible] asambleístas las circunstan[illegible] bajo las cuales fue evitada [illegible] publicación del semanario de [illegible] periodistas y advirtieron el pe[illegible] de la conculcación de las li[illegible]tades democráticas por el ac[illegible] régimen de gobierno.

Los universitarios a través de [illegible] delegados de Facultades e Institu[illegible] hicieron conocer sus expre[illegible] de reprobación por la con[illegible] del gobierno con relación al [illegible]ndismo y censuraron el empleo [illegible] métodos "fascistas" para acaba[illegible] el semanario "Prensa".

[illegible]NIDO DEL PADRE [illegible] QUIROGA

El padre del ex-dirigente uni[illegible]sitario y guerrillero Adolfo [illegible] Quiroga Bonadona, se hizo pre[illegible]sente en la asamblea universita[illegible] y demandó apoyo a los diri[illegible]entes de los trabajadores y de [illegible] las organizaciones sindica[illegible], para que se exija al gobierno [illegible] esclarecimiento de la suerte [illegible] corrido su hijo en las gue[illegible]rillas de Teoponte. El padre de [illegible] Bonadona dijo que hasta [illegible] recibido sólo ha recibido res[illegible]puestas zoadinas y evasivas de par[illegible] de jefes militares y autorida[illegible] del gobierno. "Estamos frente [illegible] una guerra sicológica", dijo. [illegible]rgó que por respeto a los prin[illegible]pios universales de respeto a la [illegible]ersona humana, las autoridades [illegible]ben aclarar si su hijo y los de[illegible] guerrilleros caídos en comba[illegible] han muerto, están heridos o pre[illegible]sos, o si la noticia es falsa. El [illegible]mismo pedido hizo el padre de [illegible] Quiroga en una reunión de la Con[illegible]central Obrera Boliviana.

CONCLUSIONES

La asamblea universitaria apro[illegible] siete puntos que serán planteados al gobierno. Ellos son: 1) [illegible]pleno incondicional y decidido a "Prensa" y a las organizaciones [illegible]ndicales de los periodistas en [illegible] lucha por la vigencia del De[illegible]creto de 19 de Febrero y de la [illegible]bertad de expresión, 2) Suscrip[illegible]ción de un pacto con los periodis[illegible]tas, radialistas, gráficos y canilli[illegible]tas, para la defensa conjunta de la [illegible]autonomía universitaria, la liber[illegible]tad de expresión y el fuero sindi[illegible]cal; 3) Organización de una marcha [illegible]anti-imperialista y de repudio al [illegible]gobierno, con la participación de [illegible]todas las organizaciones laborales [illegible] estudiantiles; 4) Emplazamiento [illegible] gobierno y autoridades militares para que dentro de las próxi[illegible]mas 48 horas esclarezcan la situa[illegible]ción de los universitarios que per[illegible]manecen en las guerrillas y aclaren si hubo o no bajas en enfren[illegible]tamientos armados y, en su caso, [illegible] a conocer la nómina de esas [illegible]; 5) Exigir al gobierno que se permita el ingreso de periodistas a la zona guerrillera para que se informe al pueblo sobre dichas acciones con veracidad e imparcialidad; 6) Exigir que el gobierno ordene el desalojo de los ocupantes armados en la Universidad Gabriel René Moreno de Santa Cruz y 7) Pedir el retorno de catedráticos universitarios que han sido extrañados del país a principios del pasado mes de julio.

REPRESION POLICIAL

Concluida la asamblea, después de que los universitarios consideraron el caso de las elecciones señaladas para mañana, cuando los asambleístas abandonaban la Universidad, fueron recibidos por disparos de gases lacrimógenos.

Los guardias uniformados arremetieron contra la gente que salía del edificio central y la dispersó. Hubo un herido no identificado a consecuencia de un disparo de bomba de gas lacrimógeno que fue lanzada contra un grupo.

Tomaron edificio anoche

Grave problema se planteo en sector de telecomunicaciones

Trabajadores de Telecomunicaciones protestan por la designación de autoridades calificadas de troskistas en ese ramo.

-Anoche al promediar las veinte horas, los trabajadores del servicio nacional de Telecomunicaciones, tomaron de hecho el edificio que ocupa este organismo ubicado en la calle Mercado, esquina Socabaya de esta ciudad.

Los trabajadores señalaron que han adoptado esta actitud en señal de protesta por la designación de personas descalificadas de ese ramo en puestos jerárquicos y calificaron a las mismas de connotados troskistas.

La actitud -según los informantes- fue tomada en razón de que el Ministro de Transportes y Comunicaciones, Gral. Jaime Paz Soldán, ha designado en puestos jerárquicos de ese ramo a Adalid La Torre, Oscar Pino Caero José Gutier y otros en cargos jerárquicos.

Anotaron que el gobierno no ha tomado en cuenta el pronunciamiento emitido por cada uno de los sindicatos de Telecomunicaciones en sentido de designar autoridades dentro de los reglamentos de este servicio y conforme al escalafón de promociones que rige actualmente.

TOMA DEL EDIFICIO

Anoche a las 20 horas, funcionarios de este servicio tomaron el edificio de Telecomunicaciones en forma pacífica. Las protestas se exteriorizaron contra el Ministro de Transportes, a quien señalaron de estar "cobijando" en esta organización a conocidos extremistas.

NOTA AL PRESIDENTE

-A tiempo de asumir la actitud de fuerza, los trabajadores de Telecomunicaciones enviaron la siguiente nota al Presidente de la República:

Ante la proximidad de un extraño procedimiento de promociones en el seno de la Institución de Telecomunicaciones del Estado, producto de la presión de un sector de malos funcionarios, cuyo comportamiento falaz ha sorprendido seguramente, la buena fe del señor Ministro de Comunicaciones, nos honramos en dirigirnos a su Excelencia, con el exclusivo objeto de formular nuestra preocupación por la suerte del Ramo.

El Servicio de Telecomunicaciones, tiene un Escalafón organizado; en él, están registrados, todos los antecedentes funcionarios de sus componentes y esta repartición, ha sido siempre la base de consulta para los ascensos, especialmente para los cargos de mayor responsabilidad.

Sin embargo, estamos en condiciones de advertir el probable desquiciamiento institucional del Ramo, porque se estaría dando paso al relevo de meritorios funcionarios de probada capacidad profesional, con elementos de dudosa competencia.

Por otra parte, la medida que se estaría gestando, para extrañar del Ramo a los ejecutivos de la Dirección General de Telecomunicaciones, estaría reñida con el más elemental trato en las relaciones humanas que ha forjado la tradicional unidad institucional.

Por lo expuesto y en defensa de la integridad del Servicio de Telecomunicaciones del Estado, pedimos que los actos administrativos se encaminen por las vías de la serenidad y la justicia. Lo contrario provocaría un estado proclive a la anarquía, que entorpecería la marcha ascendente de las Telecomunicaciones del país, consideradas como la columna vertebral de nuestra soberanía nacional.

Con este motivo, saludamos a su Excelencia con las más distinguidas consideraciones de respeto personal.

JEFES DEL SERVICIO DE TELECOMUNICACIONES DEL ESTADO.

Antes de convocar a elecciones

Gobierno ejecutará plan inmediato de desarrollo

-El Presidente logró solucionar las divergencias que existían en el seno del gobierno por cuestiones de posición ideológica designando un nuevo equipo de ministros y, simultáneamente, anunciando su propósito de constitucionalizar el país. Fue la primera vez que el Gral. Alfredo Ovando dejó entrever la posibilidad de convocar a elecciones, posibilemente en el curso del año próximo, previa realización de algunas metas para conseguir la " liberación econômica del país".

Este fue el último capítulo de la crisis que afectó al gobierno en las últimas dos semanas, la cual también tuvo repercusiones en las Fuerzas Armadas, donde surgieron dos posiciones: la del general Juan José Torres y la del Comandante del Ejército general Rogelio Miranda.

Mientras el primero sostenía la necesidad de continuar con un nacionalismo de izquierda, el segundo propugnaba un nacionalismo sin inclinarse a posiciones extremas.

NUEVOS MINISTROS

El Presidente Ovando, luego de prolongadas reuniones con jefes militares, nominó definitivamente al nuevo equipo ministerial que le cooperaría en funciones de gobierno. El equipo juró en la mañana del lunes y el único cambio en él fue el de Alberto Bailey Gutiérrez, reemplazado en la cartera de informaciones por Carlos Antonio Carrasco, quien ejercía las funciones de Director de Planeamiento Educativo.

Carrasco, de 33 años, fue dirigente máximo de la Juventud del MNR.

MOMENTO DE DECISIONES

En la ceremonia de posesión de los nuevos ministros, el Canciller Edgar Camacho Omiste, a nombre de sus colegas, dijo, entre otras cosas: "Nuestra patria, tradicionalmente, ha sido víctima de la opresión externa y de la acción de minorías que luchan por perpetuar sus privilegios. A esa acción que permitió frustrar los intentos de cambio de otros gobiernos, la nación opone una doctrina de transformaciones y de liberación definida como un movimiento de izquierda nacional y una acción conjunta de las fuerzas civiles y militares que sinceramente se identifican con la revolución".

Luego añadió: "Se ha dicho en distintas oportunidades que, frente a la miseria y a la injusticia no es posible admitir neutralidad ni vacilación alguna. Por eso este acto adquiere significación histórica porque llegamos a un momento de grandes decisiones: O somos del nacionalismo de izquierda que promueve la Revolución y la liberación económica del país, o nos perdemos en la densa retórica de un nacionalismo caduco y sin contenido social."

METAS PRECISAS

El Presidente, posteriormente, señaló a sus ministros las metas que deberán cumplir a su paso por el Gobierno, como un plan que debería cumplirse "en lo posible hasta fines de este año".

Las metas fijadas por el Primer Mandatario se refieren al arreglo de la indemnización con Gulf Oil y financiamiento para explorar el Altiplano, de manera de aumentar las reservas de hidrocarburos; acelerar la política metalúrgica, con programas para el zinc y el antimonio, aparte de las funciones de bismuto y estaño (en este capítulo encomió la cooperación de la Unión Soviética y España); dictación de leyes de inversiones, de sociedades mixtas y sociedades anónimas; renovación de los códigos; impulsar la campaña de alfabetización y extender la sanidad rural.

CONSTITUCIONALIZACION

"Logrado esto - dijo - debemos abocarnos seriamente a modificar ciertas instituciones que permitan la pronta constitucionalización del país para que, por nuevos códigos y por nuevas leyes, con un plan estratégico del desarrollo, se encauce decidida y definitivamente a su liberación económica."

De esta manera, dejó abierta la posibilidad de que su gobierno convoque a elecciones generales en 1971.

El Cardenal Oddi hará una visita oficial a Bolivia

El viernes 21 de este mes, a las 13 horas, arribará a nuestro aeropuerto el Cardenal Silvio Oddi, miembro del Consejo de Asuntos Exteriores del Vaticano, en una visita oficial de dos días a nuestro país, según informó ayer el Ministerio de Relaciones Exteriores.

La visita de Estado del Cardenal Oddi a Bolivia ha sido calificada como "Misión de buena voluntad", aunque no ha descartado la Cancillería que ella pueda tener un motivo concreto. Será recibido en el aeropuerto por el Canciller Edgar Camacho Omiste, en representación del gobierno boliviano, y se le dispensarán los honores correspondientes a un dignatario de Estado extranjero. Una fracción militar le rendirá los honores de ordenanza.

En La Paz, el Cardenal Silvio Oddi cumplirá entrevistas con el Canciller de la República y, posteriormente, con el Presidente de la Nación.

EMBAJADORES EN BOLIVIA

El nuevo Embajador de China Nacionalista en Bolivia, Pablo S.K. Tseng, entregó copias de sus cartas credenciales a nuestra Cancillería y la próxima semana, con el ceremonial de estilo, lo hará ante el Presidente de la República. Nacido en Hupeh, China, el 21 de agosto de 1926, es Licenciado en Ciencias Políticas de la Universidad Central de Madrid. Ocupó en su país importantes funciones en el servicio de relaciones exteriores y desempeñó cargos diplomáticos en España y en América Latina. Ostenta condecoraciones del Perú, Tailandia, Nicaragua, Argentina, Madagascar, España y de su país.

Para el viernes 21 de este mes se ha anunciado también la llegada del Embajador de Polonia en Bolivia, B. Bojdanski, quien presentará sus cartas credenciales antes de fin de mes.

EMBAJADOR EN PARAGUAY

La Cancillería ha recibido ayer el agreement que ha concedido el gobierno del Gral. Alfredo Stroessner en favor del Gral. Emilio Molina Pizarro, quien ha sido nombrado nuevo Embajador de Bolivia ante el Paraguay.

El Gral. Molina Pizarro sucede en esas funciones al ex-diputado José Luis Jofré, quien cumplió dos años de representación diplomática en aquel país, a cuyo término fue condecorado por el gobierno paraguayo.

Ovando con campesinos

Les dio la razón: ni derecha ni izquierda: un nacionalismo pur

El Presidente Ovando Candia fijó una línea política al dar ayer la razón a un contingente de campesinos del norte de Potosí. Dijo que los campesinos hacían bien en señalar que no son de derecha ni de izquierda, puesto que así formaban en las filas del nacionalismo puro y se constituían en verdaderos bolivianos.

Un contingente de unos 200 campesinos de las comunidades de laimes y jucumanis, del norte de Potosí, arribó ayer a nuestra ciudad para expresar al Gral. Alfredo Ovando Candia su lealtad y confirmarle en el liderazgo máximo del campeonato boliviano. Ambas comunidades sostenían secular lucha hasta hace poco más de un mes, en que sus principales dirigentes firmaron un pacto de paz dando así fin a un enfrentamiento de años.

Luego de recorrer varias calles de la ciudad, los campesinos llegaron hasta el Palacio de Gobierno donde fueron recibidos por el Presidente de la República. Le colocaron en la cabeza una montera confeccionada con piel de vicuno y le obsequiaron otros objetos indígenas.

NI DERECHA NI IZQUIERDA

Hugo Illanes, dirigente campesino, habló en representación de laimes y jucumanis para confirmar al Gral. Ovando como líder máximo de los campesinos. Dijo que ambas comunidades estaban antes enfrentadas pero que ahora trabajaban unidas.

Afirmó que los campesinos no iban a luchar ni por las derechas ni por las izquierdas, puesto que la verdadera revolución la hacían en servicio de la patria mediante la apertura de caminos, reconstrucción de templos, edificación de escuelas, establecimientos de puestos sanitarios y otras obras de beneficio común.

Expresó que los campesinos se habían movilizado para defender a la Revolución y a su líder y que estaban dispuestos a pelear en cualquier parte del país, puesto que sabían manejar las armas. Pidió, finalmente, la vuelta del Tte. Arturo Montalvo, cuya labor en beneficio de los campesinos de la región fue destacada.

LINEA DEL NACIONALISMO

El Presidente Ovando destacó que los campesinos habían hecho un sacrificio para constituirse en La Paz en forma voluntaria y sin pedir nada a nadie. Dijo que ello demostraba el "fondo sano verdaderamente revolucionario" y que su lealtad era correspondida también por él.

Les recomendó trabajar contentamente "para que nuestra hermosa revolución siga su cauce sin vacilaciones" y felicitó al dirigente por haber afirmado que no se era de derecha ni de izquierda. "Ustedes- expresó el Presidente- constituyen la fila del nacionalismo puro, porque también son usted puros bolivianos". El Gral. Ovando dio su conformidad a esa posición e identificó a su gobierno con ella.

Luego de ponderar el indomable espíritu de laimes y jucumanis y señalar la tradición de que nunca fueron sometidos, destacó que "esa misma valentía que los caracteriza ha hecho que en este momento se presenten en el Palacio de Gobierno para decir a la nación entera, valientemente, que estarán siempre con la causa de su Patria, de su Bolivia y que en todo momento lucharán para defender su revolución, porque la revolución del 26 de septiembre ha sido para las clases privilegiadas, no ha sido una revolución para extremismos", añadiendo que fue hecha para los humildes y fundamentalmente para los campesinos.

DELEGADO DE O.M.S. VISITO AL PRESIDENTE

El Presidente de la República, Gral. Alfredo Ovando Candia recibió ayer a horas 10 la visita del Dr. Abraham Hortwitz, alto funcionario de la Organización Mundial de la Salud. Acompañó al Dr. Hortwitz el Ministro de Previsión Social y Salud Pública, Dr. Javier Ossio Quesada.

El Dr. Hortwitz informó al Gral. Ovando que el programa de Saneamiento Ambiental en nuestro país se lleva a cabo en forma satisfactoria. Se refirió, por otra parte, a la necesidad de que se encarados con especial atención los problemas de la Malaria, cuya ejecución ha sufrido un atraso. El Presidente Ovando ofreció su cooperación y manifestó que impartirá las respectivas instrucciones al Ministerio de Hacienda para que se presta atención prioritaria a este programa.

Primer Ministro de Italia logró voto confianza

ROMA, 12 (AP).- El Primer Ministro Emilio Colombo logró hoy en el parlamento su primer voto de confianza después de lanzar un violento ataque contra el Partido Comunista Italiano, el más poderoso en el Occidente.

El Primer Ministro, soltero de 50 años, obtuvo el apoyo de sus correligionarios demócratas cristianos, de los dos partidos socialistas y del partido republicano. Los comunistas y los partidos derechistas se le opusieron.

La votación fue de 348 a favor del gobierno de centro izquierda de Colombo y de 231 en contra, un margen de 58 votos sobre la necesaria mayoría de 290.

Colombo irá ahora ante el Senado para buscar otro voto de confianza en su nuevo gobierno, el cual se espera que se logre antes del fin de semana.

Al replicar a los críticos comunistas y derechistas, Colombo abandonó su tono habitualmente moderado y mesurado.

Dos candidaturas inscritas para elecciones en la UMSA

Dos candidaturas fueron inscritas ayer en el registro electoral para los comicios universitarios que se realizarán mañana. El plazo de inscripción de candidatos fue ampliado hasta hoy a horas 12, a pedido de una de las candidaturas, según se informó en el Comité Electoral.

La primera candidatura con el nombre de Frente Universitario de Izquierda Revolucionaria está integrada por el Dr. Oscar Prudencio Cossio, para rector; Dr. Rolando Costa Arduz, para Secretario General e Ingeniero Carlos Carvajal Nava para Tesorero.

La segunda candidatura está integrada por el Dr. Guillermo Jáuregui Guachalla, para rector y el ingeniero Hugo Mansilla para Secretario General.

Mañana a horas 9, se abrirán las elecciones, calculándose que aproximadamente 10.000 universitarios, entre estudiantes y catedráticos concurrirán a los comicios. El escrutinio se realizará a horas 21, en el Paraninfo Universitario.

Los mineros y fabriles n participarán en co-gobier

Dirigentes de los fabriles de La Paz y de la Federación de Trabajadores Mineros de Bolivia descartaron toda posibilidad de participar en el Gobierno del Gral. Alfredo Ovando, porque califican a este régimen de antipopular.

Tal afirmación la hicieron varios delegados de los fabriles y Filemón Escóbar de la FSTMB cuando fueron preguntados sobre la posibilidad de que el Gobierno del Gral. Ovando nombre a un representante obrero para alguno de los ministerios.

Respaldaron esta afirmación, declarando que el Gobierno del Gral. Ovando dio una muestra palpable de su impopularidad, cuando el pasado domingo el Ministro del Interior, ordenó que el semanario "Prensa" no sea editado como habitualmente se lo hacía desde febrero pasado.

En opinión de Escóbar "la derecha fascista logró consolidar sus posiciones, desde el momento en que los conspiradores han sido ratificados en el Gobierno y en el alto mando de las Fuer Armadas".

Refiriéndose a la posibilida que un obrero se haga cargo d ministerio, el dirigente mi declaró: "es cierto que el Pr dente Ovando nos hizo conocer ta posibilidad, pero de acuer las determinaciones del últ Congreso de Siglo XX, rech mos toda forma de co-gobie si el régimen continúa propo do esta perspectiva, plantearemos el retorno del control obrero derecho a veto".

SIGLO XX

Por su parte, los trabajad mineros de Siglo XX, a través un comunicado, hacen un llam a la clase obrera del país, unirse y derrotar a la cons ción derechista.

Asimismo, solicitan la re sión al Estado de la Mina M de, Teoponte, la cooperati ción de la prensa reaccion por el control obrero con c cho a veto, el respeto al f sindical y por la vigencia de libertades ciudadanas.

Concluyó paro de 48 horas

El futuro del semanario "Prensa" será decidido por los periodistas

En forma disciplinada los periodistas de todo el país, al igual que los trabajadores de emisoras, cumplieron el paro de 48 horas decretado en "defensa de la libertad de expresión" y, como reiteración de que el semanario "Prensa" "no constituye ninguna graciosa concesión sino un derecho", determinaron que han de ser los primeros quienes decidan el futuro de ese periódico.

Durante los dos días que duró la huelga, el país estuvo casi completamente sin medios que difundieran noticias, salvo las informaciones de las dos emisoras oficiales de La Paz (Batallón Colorados e Illimani) y la circulación que hizo el martes el matutino El Diario

Los periodistas tomaron la decisión de realizar el paro ante lo que consideraron una "violación" de la libertad de prensa, por la prohibición emanada del Ministerio del Interior para evitar la circulación de su semanario. El lunes, en asamblea general, se optó por aquella decisión, a la que se adhirieron por mayoría absoluta los radialistas y gráficos. Al día siguiente se firmó un pacto con los vendedores de periódicos, los cuales se comprometieron a no vender ningún diario.

Las 48 horas fueron de "sesión permanente" del Comité de Huelga y del Sindicato y Federación de Trabajadores de la Prensa y radialistas y gráficos. El conflicto derivó en la formación de un comité permanente de "defensa de la libre expresión y derechos sindicales".

EN EL INTERIOR

En las ciudades donde existen organizaciones sindicales de periodistas, radialistas, gráficos y canillitas (Oruro, Cochabamba, Santa Cruz, Sucre, Potosí, Tarija y Trinidad) el paro se cumplió disciplinadamente.

Se emitieron pronunciamientos de protesta contra los hechos que impidieron la salida de "Prensa" y contra el Ministro del Interior, Juan Ayoros. Fue reactualizado un pacto de defensa mutua de los trabajadores de la prensa, radio, gráficos y canillitas.

CAUSAS DEL CONFLICTO

Los periodistas de La Paz, hicieron ayer conocer el siguiente documento:

COMUNICADO

El Sindicato de Trabajadores de Prensa, el Sindicato Gráfico, el Sindicato de radialistas y TV y el Sindicato de Vendedores de Periódicos, todos ellos de esta ciudad, tienen a bien comunicar a la opinión pública lo siguiente:

1o. El paro de 48 horas realizado por los trabajadores de prensa, gráficos y radialistas, al cual se sumaron los vendedores de periódicos, fue decretado:

a) en protesta contra la violación del precepto constitucional que consagra la libertad de expresión como un derecho fundamental de toda persona;

b) en protesta contra la arbitraria prohibición ordenada por el gobierno, mediante su Ministerio del Interior, de que se edite el semanario PRENSA correspondiente al pasado lunes, hecho con el cual los gobernantes encargados de "ejecutar y hacer cumplir las leyes" pisotearon un decreto dictado por ellos mismos.

2o.- La creación del semanario PRENSA fue decidida por el voto mayoritario de una asamblea de trabajadores de Prensa de esta ciudad, en ejercicio del derecho fundamental que la Constitución Política reconoce a toda persona "sin distinción de raza, sexo, idioma, religión, opinión política o de otra índole", de "emitir libremente sus ideas y opiniones, por cualquier medio de difusión".

En ejercicio de ese mismo derecho constitucional, serán las organizaciones sindicales que firman este documento las que decidan el futuro de "PRENSA".

3o. El paro de los trabajadores de prensa, gráficos, radialistas y vendedores de periódicos ha sido decretado, en protesta contra una medida ILEGAL dispuesta por el gobierno; consiguientemente, no hay razón valedera que permita calificar de ilegal la mencionada suspensión de labores y por tanto, ningún empleador puede tomar represalias contra sus trabajadores que, obedeciendo el voto mayoritario de una asamblea general extraordinaria, acataron el paro.

Además, los sindicatos de trabajadores de Prensa, Gráficos, Radialistas y de Vendedores de Periódicos recuerdan que está plenamente vigente el decreto de 24 de abril del presente año que "prohibe el retiro individual o colectivo de trabajadores"...

4o. Los sindicatos que firman este comunicado agradecen profundamente, los pronunciamientos de solidaridad emitidos por la COB, Federación Departamental de Maestros Urbanos de La Paz, al Consejo Supremo Revolucionario de la UMSA, a la Confederación Sindical de Trabajadores Ferroviarios, a la Federación Sindical de Trabajadores Mineros y al Sindicato de Petroleros de La Paz.

Sobre rechazo al canje

Uruguay afirma que EE.UU. dio respaldo a su actitud

El siguiente es un comunicado emitido por la representación diplomática uruguaya, en torno a los secuestros políticos ocurridos en su país, que causaron la muerte de un técnico norteamericano:

La Embajada del Uruguay pone en conocimiento de la opinión pública boliviana, que el Gobierno de los Estados Unidos respaldó la actitud del Uruguay, según reconoció el vocero oficial del Departamento de Estado Robert J. Mc Closkey. Con tal motivo el Excmo. Señor Presidente Pacheco Areco envió al Señor Presidente de los Estados Unidos de América Don Richard Nixon, el siguiente telegrama: Excelentísimo Señor Presidente: la injusta muerte de Dan Mitrione ha sido profundamente sentida por el Gobierno y el Pueblo del Uruguay. Esperando sin embargo, que la sangre de este mártir norteamericano no haya sido vertida en vano y que servirá para que la ola de locuras criminales que se extiende a tantas naciones del mundo pueda ser detenida, como salvando así muchas vidas inocentes y preciosas como la de Dan Mitrione. El Gobierno y el Pueblo de mi país aprecian especialmente el espíritu de comprensión y de perspectiva histórica con que el Gobierno de Su Excelencia ha encarado esta tan trágica situación. Con tal motivo le presento las expresiones de mi consideración y estima personal. Fdo. Jorge Pacheco Areche. Presidente de la República Oriental del Uruguay.

NO HAY PRESOS POLITICOS

De acuerdo con instrucciones del Gobierno del Uruguay, esta Embajada cumple en informar a la opinión pública de Bolivia, que en la actualidad no existen presos políticos, pero sí prisioneros que están sometidos a la justicia ordinaria; por consiguiente el Poder Ejecutivo no tiene capacidad de indulto. El indulto o la amnistía sólo corresponden al Poder Legislativo.

A efectos de contrarrestar en forma eficaz las actividades de los grupos subversivos en todo el territorio de la República, el Gobierno uruguayo ha organizado una fuerza de choque antiguerrillero.

URGENTE PRECISO
CASA JUNTA DEPARTAMENTO EN ALQUILER
Dos o tres dormitorios y dependencias. Zonas San Pedro o Sopocachi.
Referencias: Teléfono 52172

OBESIDA
ADELGACE SIN PELIGRO TOMANDO VITAMINAS
La obesidad daña la salud y es cosa atractiva. Ud. debe adelgazar.
ADELGACE TOMANDO
ADELGADIN

COMPRE LIBROS BOLIVIANOS
REQUIEM PARA UNA REPUBLICA
de Sergio Almaraz
LOS AMIGOS DEL LIBRO
La Paz: Mercado 1307
Cochabamba: Perú esq. España, casilla 450.

Neuro-Vimin
"INTI"
NEUROTONICO Y RECONSTITUYENTE BIOLOGICO

Agenda Cultural

MUSEO NACIONAL DE ARTE.- Hrs. 18.30.- Inauguración de una muestra de acuarelas de Rafil Mariaca Guillén, con el auspicio de la Dirección Nacional de Cultura y el Centro Boliviano Americano.

GALERIA ARCA. (Juan de la Riva 1411). Hrs. 18.30.- Exposición de óleos de Irmad Jaimes.

SALON MUNICIPAL DE EXPOSICIONES.- Muestra pictórica de María Heydeé, con el auspicio de la Federación de Maestros Urbanos de La Paz.

CENTRO BOLIVIANO AMERICANO. Exposición de fotografías "El hombre y el paisaje", de Julio César Jordán.

MAÑANA

Para el día de mañana se anuncian las siguientes actuaciones culturales:

SALON DEL TEATRO NACIONAL POPULAR. (Ministerio de Asuntos Campesinos, 2o piso). - Hrs. 19. Recital poético "En torno a la generación española del 27". El acto tiene el auspicio de la Embajada de España.

CASA DE LA CULTURA FRANCESA. 18.30, Exposición de catorce afiches para Air France realizados por el pintor Georges Mathieu. En la oportunidad será proyectada también una película sobre la vida y la obra del pintor citado. El acto tiene el auspicio de la Embajada de Francia y la empresa Air France.

INSTITUTO CULTURAL BOLIVIANO ALEMAN.- Hrs. 19.- Concierto del Conjunto de Cámara Boliviano. El conjunto está integrado por la pianista Teresa Laredo, el violinista Freddy Céspedes y el chelista Jaime Gallardo.

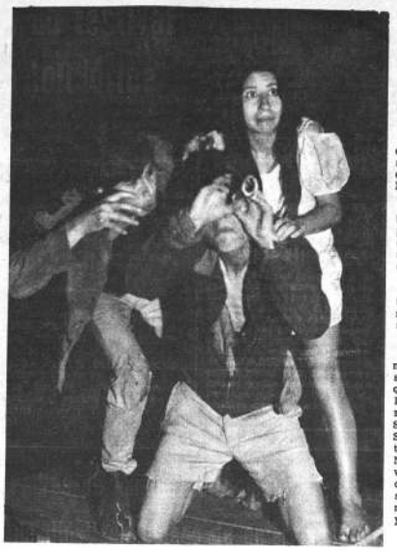

Un cuadro de "Ejército de Ranas", obra de Simón Corral, montada por el Teatro Popular Ecuatoriano que actuará en La Paz los próximos días domingo, lunes y martes.

Teatro Popular Ecuatoriano actuará en próximos días

El Teatro Popular Ecuatoriano, de la Casa de la Cultura de Quito, iniciará una breve temporada en La Paz a partir del próximo domingo.

El elenco que actualmente visita esta ciudad integrado por veintidós actores bajo la dirección de Víctor Eduardo Almeida cumplirá tres actuaciones, con tres diferentes obras: "Los hombres del tricicio", de Fernando Arrabal; "Ejército de runas", de Simón Corral y "El hereje", de Morris West. Las actuaciones se realizarán en el teatro al Aire Libre (el domingo a las 10. a.m.), en el paraninfo de la Universidad Mayor de San Andrés (el lunes, a las 18.30) y en el Monje Campero(el martes a las 21.30). El Teatro Popular Ecuatoriano presentará con los auspicios de la Dirección de Cultura del Ministerio de Educación y Cultura, la Alcaldía Municipal y el Departamento de Extensión Cultural de la UMSA.

El elenco de artista llegó a La Paz dentro de una gira que está realizando por el continente. Actuó en Lima y el norte de Chile.

Fue convocado un festival de la canción folclórica

Ha sido convocado el Séptimo Festival de la Canción Folclórica Boliviana que se realizará del al 6 de septiembre próximo en Cochabamba.

El festival ha sido organizado por la empresa Lauro y se llevará a cabo de acuerdo a las siguientes condiciones:

Podrán intervenir intérpretes profesionales o aficionados de los departamentos y provincias del país.

Todas las canciones deben ser inéditas de autores nacionales o extranjeros nacionalizados.

Los encargados de las delegaciones deben enviar a los organizadores nombre, dirección, biografía, dos fotografías tamaños postal y material de promoción de sus participantes.

Los premios establecidos para el Festival son los siguientes:

a) Premio a la mejor "Canción Nacional" $b. 3.000 y Medalla de Oro "SOL DE SEPTIEMBRE".

b) Premio a la mejor letra musical $b. 1.000 y Medalla de Oro.

c) Premio a la mejor intérprete femenina. Reina del Folklore Boliviano, Bastón de Plata, Medalla de Oro y $b. 300 Contrato para Radio y Televisión y diploma de honor.

d) Premio al mejor intérprete masculino $b. 300.- Medalla de Oro y Diploma de Honor.

e) Premio al mejor dúo $b. 300.- Medalla de Oro y Diploma de honor.

f) Premio al mejor trío. $b. 300. Medalla de Oro y Diploma de honor.

g) Premio al mejor conjunto instrumental $b. 400.- y Diplomas de honor.

h) Premio a la mejor vestimenta típica, premio especial y diploma de honor.

i) Premio al mejor grupo de danza regional, premio especial y diploma de honor.

j) Premio a los siete artistas que hayan interpretado las siete canciones y que hayan obtenido el mayor número de votos $b. 200 por cada canción y Diploma de Honor.

PREMIOS POR DELEGACION

1o.- Premio por Delegación.- Gran premio de honor. trofeo y diplomas.

2o.- Premio por Delegación. Gran Premio de honor, trofeo y diplomas.

3o.- Premio por Delegación.- Trofeo y Diplomas.

4o.- Premio por Delegación.- Trofeo y diplomas.

5o.- Premio por Delegación.- Trofeo y Diplomas.

9) Durante las dos primeras funciones, serán presentados 25 participantes y 35 en la fecha final.

DOLOR DE ESPALDA DE CINTURA

REUMA

CIATICA-LUMBAGO

La acción de esta fórmula, por las propiedades terapéuticas de sus componentes, es analgésica y antiflogística, aliviando rápidamente el dolor y contribuyendo a la eliminación del ácido úrico depositado en la parte afectada. Esta fórmula se vende con el nombre de NEOREU. Si Ud. padece de artritis, reuma, gota, dolores musculares y de espalda, ciática o lumbago, pruebe NEOREU y no olvidará este consejo. NE5.

Padres de Familia del Colegio "Amor de Dios" en estado de emergencia

Señor
DIRECTOR DEL MATUTINO "PRESENCIA"
Presente.

Señor director:

En el diario de su digna dirección, le rogamos publicar la siguiente SOLICITADA.

Desde el año 1965, las religiosas del Colegio "AMOR DE DIOS" legítimas propietarias del inmueble No. 2955 de la Av. Arce donde se educan más de 900 alumnas, han tratado por medios persuasivos y toda serie de consideraciones de lograr la devolución de las habitaciones que ocupan seis inquilinos. Sensiblemente, hasta la fecha estos métodos no han tenido resultado alguno y para colmo, una de las ocupantes que tiene una hermosa casa que alquila en dólares y que ha convertido en un centro de negocios la propiedad ajena, ha tenido la audacia de pedir "en calidad de préstamo" a las religiosas la preciosa suma de $b. 60.000 "prometiendo dejar en 24 horas las dependencias que ocupa". Otro señor, también propietario de inmuebles en Calacoto y esta ciudad, con una desconsideración intolerable destina un departamento a local de citas y encuentros nocturnos, escandalizando a las religiosas que se ven obligadas a soportar semejante humillación con el consiguiente peligro, además para las educandas. Dos de los otros detentadores, poseen inmuebles en la ciudad y viven de la ganancia que ello les representa, pues cobran buenos alquileres y habitan gratis o casi gratis en el local del colegio, manifestando que "no cambiarían por nada semejante comodidad".

Es obvio que la actitud de estos seis señores, ha tornado la situación en insostenible, agravada por el hecho de que el Colegio no dispone de un elemental Salón de Actos, no puede instalar sus laboratorios de Física y Química, no hay Sala de Música siendo prohibitivo -por falta de espacio- el crear cursos superiores, la Sección Comercial ya programada hace dos años, el ampliar cursos con paralelos y el funcionamiento de Ramas Técnicas, todo, porque seis personas, cuyos nombres nos reservamos el derecho de publicarlos, viven holgadamente y se empeñan en perjudicar con su intransigencia a 900 alumnas.

Por lo expuesto, los Padres de Familia del COLEGIO "AMOR DE DIOS" en resguardo del respeto y consideración que merecen sus hijas y las religiosas del Colegio, piden el apoyo de CONAME del Ministerio de Educación, de la Municipalidad de La Paz y de las autoridades del Gobierno, exigiendo se aplique el D.S. No. 119 de 5 de enero de 1970 y al amparo del mismo, agotados que han sido todos los recursos prudentes, resuelven DECLARARSE EN ESTADO DE EMERGENCIA hasta tanto los ocupantes del local del Colegio devuelvan las dependencias que detentan sin título alguno, en el plazo que por tercera y última vez se les concedió mediante las comunicaciones notariadas entregadas a sus personas oportunamente. Vencido este término TOMAREMOS LA ACTITUD QUE MAS CONVENGA a los intereses de 900 niñas que merecen por ello, por ser niñas, el respaldo de todos los niños y estudiantes y de todos los padres de familia de Bolivia.

Con este motivo saludamos a usted atentamente

"ASOCIACION DE PADRES DE FAMILIA DEL COLEGIO AMOR DE DIOS"

a.i. PRESIDENTE

PRONTO "CANDIDA"

Neuro-Vimin.
"INTI"
NEUROTONICO
Y
RECONSTITUYENTE
BIOLOGICO

SI SU NIÑO ESTA ESTRENIDO
BEBE-LAX

CONCIERTO DE CAMARA SE REALIZARA MAÑANA

Un concierto a cargo del Conjunto de Cámara Boliviano se realizará mañana, a las 19 horas en el salón del Instituto Cultural Boliviano Alemán (Goethe Institut).

El concierto se realizará con obras de Beethoven y dentro del programa mensual de homenaje a ese compositor, que preparó para agosto la institución cultural citada.

El conjunto de cámara está integrado por Teresa Laredo (piano), Fredy Céspedes (violín) y Jaime Gallardo (violoncello).

El programa mensual de homenaje al ilustre compositor alemán se inició el martes con un acto que tuvo lugar en el Club de La Paz. En esa oportunidad se realizó un concierto de violín (Roy Sonne) y piano (Julio Laks) con la Sonata No 7, Op 30, No 2. Disertó el Prof. Nicolás Fernández Narano sobre el tema "Beethoven, una visa señera y una obra cumbre". Tomaron la palabra asimismo el Embajador de Alemania, Dr. Karl Alexander Hampe y el Sr. Benjamín Saravia.

Dentro del mismo programa, el próximo martes 19 la señora Josefina Soria Cardozo hablará sobre: "Beethoven y la grandiosa misión de la música", en el Goethe Institut.

El viernes 21, a las 19 horas, en el Club de La Paz se realizará un recital de piano de Lourdes Ruzsa Tezanos Pinto con obras del músico recordado.

El miércoles 26, a las 19 horas, se inaugurará la "Exposición Beethoven", que será ilustrada con una película. Este acto tendrá como sede el Instituto Cultural Boliviano Alemán.

Finalmente, el viernes 11 de septiembre, en la sala 16 de Julio, a las 19 horas, se llevará a cabo un concierto de cámara a cargo del conjunto alemán Cuarteto Endres y el pianista Hugo Steurer.

Exposición de pintura será inaugurada hoy

-Una exposición de pintura de Rafil Mariaca será inaugurada hoy, a las 18.30 en el Museo Nacional de Arte.

La muestra, integrada por acuarelas, en su mayoría retratos, tiene el auspicio de la Dirección Nacional de Cultural del Ministerio de Educación y Cultura y del Centro Boliviano Americano. Rafil Mariaca actualmente desempeña el cargo de Director de Actividades Culturales de la última de las instituciones citadas.

ARTEFACTOS PARA EL HOGAR

National

Son de prestigio mundial

Proclama de candidatura del Frente Universitario Revolucionario

-PROCLAMACION DEL CUERPO DOCENTE DE LA FACULTAD DE ODONTOLOGIA PARA LA ELECCION DE AUTORIDADES UNIVERSITARIAS DE LA UNIVERSIDAD MAYOR DE "SAN ANDRES".

El Cuerpo Docente de la Facultad de Odontología reunido en pleno, conciente de las próximas y trascendentales elecciones de autoridades universitarias.

P R O C L A M A

por unanimidad la candidatura del FRENTE UNIVERSITARIO REVOLUCIONARIO integrado por el Dr. Oscar Prudencio Cosío para el cargo de Rector Dr. Rolando Costa Arduz para Secretario General y del Ing. Carlos Carvajal para Tesorero.

La Facultad de Odontología considera que la continuación y profundización del actual proceso revolucionario de la Universidad Mayor de "San Andrés" está plenamente garantizada con la elección de la mencionada fórmula. La trayectoria docente, el prestigio profesional y la plena identificación de sus componentes con los postulados de una universidad renovada y al servicio de su pueblo, merece el amplio apoyo docente y estudiantil de la Universidad Mayor de "San Andrés".

La Paz, 12 de agosto de 1970
EL CUERPO DOCENTE DE
LA FACULTAD DE ODONTOLOGIA

H. MUNICIPALIDAD DE LA PAZ

Ampliación de plazo para la entrega de propuestas para dos viaductos metálicos elevados

A pedido de varias firmas comerciales interesadas se otorga un último plazo hasta el próximo 12 de septiembre para la entrega de las propuestas para la instalación de dos viaductos metálicos elevados en condiciones de crédito. Vencido este plazo se abrirán indefectiblemente las ofertas.

La Paz, 10 de agosto de 1970.

DIRECCION DE RELACIONES PUBLICAS.

ATENCION COSTURERAS Y MODISTAS

AHORA!

Ud. puede adquirir

su Máquina

SINGER

y obtener

un libro de GRATIS

Corte y Confección

créditos amplios

Stambuk y Mark
(BOLIVIA) LTDA.
AV. MARISCAL SANTA CRUZ 1342 TEL. 40202
sucursal: calle santa cruz 440

MINISTERIO DE EDUCACION Y CULTURA

DIRECCION GENERAL DE CULTURA
TEATRO INFANTIL ESCOLAR

Se comunica a los alumnos del TEATRO INFANTIL ESCOLAR dependiente del Ministerio de Educación y Cultura, que a la fecha se han reanudado las clases y ensayos en el 2o. piso del local donde funcionaba el Ministerio de Asuntos Campesinos - Plaza Venezuela -, desde hs. 3 de la tarde a 18.30, todos los días hábiles.

La Paz, 11 de agosto de 1970.

La Dirección.

SEMANA del fiel amigo en Freudenthal & Cía

Un collar por un pesito para su perrito

DEL 10 AL 15 DE AGOSTO

SU PERRITO MERECE LO MEJOR
VENTAS POTOSI 967

ADEMAS, EN ESTA SEMANA DE SAN ROQUE

Por toda compra superior a $b. 100, recibirá GRATIS un perrito en alto relieve para el cuarto de los chicos.

COCHABAMBA, CASA TRES, calle Gral. Achá 3947.
SANTA CRUZ, IMPORTADORA SUREX, calle España 3
SUCRE, LA SORIANA, Plaza 25 de Mayo.

ORDENANZA MUNICIPAL Nº 020-70

DEPARTAMENTO LEGAL.

Los planos de nuevas edificaciones deberán ser visados por el Depto. de Geotecnia y Mecánica de Suelos

GRAL. HUGO SUAREZ GUZMAN
ALCALDE MUNICIPAL DE LA PAZ

CONSIDERANDO: Que, existen dentro del radio urbano de la ciudad de La Paz, áreas que por su constitución geológica, hidrológica y topográfica, no pueden ser edificadas y que sólo pueden ser utilizadas en determinados usos como ser áreas verdes, parques , etc.

Que, es necesario dictar medidas que permitan a la H. Municipalidad realizar una eficiente fiscalización de las construcciones nuevas que se edifiquen dentro del radio urbano de la ciudad.

Por tanto, en uso de las atribuciones contenidas en la Ley Orgánica de municipalidades y con carga de aprobación por el H . Consejo Deliberante.

SE RESUELVE:

Artículo 1o.- A partir de la fecha de publicación de la presente Ordenanza, todos los planos de nuevas edificaciones, deberán ser visados indefectiblemente con carácter previo a su aprobación por el Departamento de Geotécnica y Mecánica de Suelos de la H. Municipalidad, organismo que deberá despachar dichos planos con el visto bueno o las observaciones correspondientes en su caso.

El Departamento de Geotécnia y Mecánica de Suelos podrá exigir para el efecto y cuando estime necesario, la presentación de un estudio geotécnico del terreno firmado por un profesional especializado.

Artículo 2o.- El Departamento de Geotécnia y Mecánica de suelos, deberá señalar con toda claridad las razones técnicas que en su caso no permiten edificar en un determinado sitio, o en su defecto, sugerirá los trabajos de estabilización y mejoramiento de terreno que haya necesidad de ejecutar con caracter previo.

Artículo 3o.- La H. Municipalidad queda exenta de toda responsabilidad por los daños que puedan sufrir las edificaciones construidas sin llenar los los requisitos establecidos en la presente Ordenanza.

Artículo 4o.- El Departamento de Edificaciones de la H. Alcaldía Municipal cuidando por la estabilidad de las construcciones exigirá a los interesados en los casos que creyera conveniente un estudio completo de la cimentación para edificios, basado en las recomendaciones del Departamento de Geotécnia y Mecánica de Suelos, ó en su defecto en el informe geotécnico firmado por un profesional especializado.

Artículo 5o.- El Departamento de Geotecnia y Mecánica de Suelos abrirá un libro de registro profesional donde se inscribirán todos los profesionales que acrediten su especialización en la materia. El cumplimiento de este requisito los habilitará para intervenir en el patrocinio de los trámites que se reglamentan en la presente Ordenanza.

Artículo 6o.- Las Direcciones Generales de Obras Públicas y Urbanismo quedan encargadas de la ejecución y cumplimiento de la presente Ordenanza.

Es dada en la ciudad de La Paz, a los veintisiete días del mes de julio de mil novecientos setenta años.

Gral. Ejto. Hugo Suárez Guzmán.
ALCALDE MUNICIPAL DE LA PAZ.

ES CONFORME:

Floren Sanabria G.
OFICIAL MAYOR DE LA H.
ALCALDIA MUNICIPAL.

Agenda Femenina

CONIF

La Confederación de Instituciones Femeninas cita a las delegadas que integran la entidad, a la reunión que se realizará hoy, a horas 10 y 30, en el Círculo de Cultura Hispánica.

El sábado se llevará a cabo el almuerzo de camaradería de la entidad con motivo de celebrar el XII Aniversario de su fundación. La reunión será en los salones del Club Japonés.

CENTRO CULTURAL ADELA ZAMUDIO

El Centro Cultural "Adela Zamudio" se reunió para elegir su directiva. Presidenta, Lydia de Córdova Coré, Vicepresidenta: Doris de Duchén; Secretaria General: Emma de Ramírez; Secretaría de Cultura: Emma de Torrico. Las finalidades de la institución son las siguientes: Un trabajo de culturización integral con sus socias a través de mesas redondas, conferencias, discusión de grupos, etc. y, proyección de este trabajo en Sindicatos de Trabajadores.

ROTARY CLUB

El Club del Libro de Rotary Club se reunirá mañana, en casa de la señora Emma de Bayá, para escuchar la disertación de la señora Emma de Royuela, quien se referirá a la obra poética y literaria de Ibsen.

ASOCIACION DE DAMAS DEL BOSQUE DE BOLOGNA

Las damas que componen la entidad del rubro se reunirán en un té-rummy, en el Círculo Militar, con el fin de recaudar fondos para la construcción del Salón Parroquial.

ASOCIACION DE DAMAS CRUCEÑAS

La Asociación de Damas Cruceñas se reune mañana, en casa de la señora Lydia de López, con el fin de recaudar fondos destinados al leprosario "Los Negros".

TRES PASOS AL FRENTE

La Asociación de Damas de la Fraternidad Tres Pasos al Frente se reunen el miércoles, en el Círculo Militar, para elegir la nueva directiva de la entidad.

MESA REDONDA PANAMERICANA

El Directorio de Mesa Redonda Panamericana se reunirá el viernes, en casa de la señora Edda Lizón de Prudencio.

REUNIONES

El Embajador del Paraguay y la señora de Ruiz ofrecieron una cena para despedir al Embajador de Bolivia en Yugoeslavia y la señora de Botelho Gozálvez.

El Embajador de Alemania y la señora de Hampe invitaron un almuerzo en honor del señor Gert Conitzer y señora, con motivo de la condecoración que le impuso el Gobierno Alemán al señor Conitzer, por los servicios que prestó en favor de las relaciones culturares boliviano - alemanas.

Amigas de la señora Rose Marie La Faye Ballivián se reunieron en un té, en casa de la señora Isabel de Barriga, para agasajarla por su boda. El señor John Zalles y señora invitaron un almuerzo en honor de los novios La Faye - Paz Soldán. El señor Rafael Michel y señora les dio un almuerzo.

El doctor Luis Kuschner celebró su cumpleaños. Sus amigos estuvieron a felicitarlo.

Ayer invitaron un cocktail a sus relaciones sociales, el señor Hugo García y señora.

Un grupo de señoras, asistió al té que invitó la señora Delia de Minercini.

Con motivo de su cumpleaños invitó un cocktail el señor Carlos Arraya.

Amigas de la señora Gloria Tórrez de Chávez le ofrecieron ayer un té, en casa de la señora Dolly Arenas de Cuadros.

En días pasados invitó un almuerzo, por su cumpleaños, el señor Alberto Sánchez Rossel.

La señora Alicia Antezana de Lugones celebró ayer su cumpleaños.

El señor Raúl Zumarán y señora invitaron una cena para despedir a la señora Lydia Vásquez de Peredo por su próximo viaje a Santiago de Chile. Con el mismo motivo, un grupo de amigas le ofreció un té.

La señorita Roxana Alvarez Plata invitó ayer una cena a las personas amigas que estuvieron a felicitarla por su cumpleaños.

El señor Alberto Bejarano Aponte recibió felicitaciones por su cumpleaños.

ROTARY CLUB

Los socios del Rotary Club se reunieron ayer en una sesión - almuerzo, en los salones del Club de La Paz, para rendir homenaje a los próceres de la independencia.

NACIMIENTO

Ha nacido el primogénito de los esposos Boris Varela M. y Sarah Sanjinés de Varela.

MATRIMONIOS

Ayer, en la iglesia de los Padres Carmelitas, se celebró la boda de la señorita Rose Marie La Faye con el señor Tito Aldo Paz Soldán.

En la iglesia de María Auxiliadora, se celebrará el sábado 22 la boda de la señorita Mercedes Alicia Lazarte Laze S. con el señor Eduardo Ernesto León Avila.

ENFERMOS

Recibe atención médica, en la Clínica Santa Isabel, la señora Teresa Careaga de Rocha.

Mejorada de salud la señora Gladys Coca de Peláez.

La señora Abigail Macuaga de Cárdenas recibe atención médica en la Clínica Tarnier.

Delicado de salud, el señor Franklyn Carrasco.

Delicada de salud, la señora Beatriz Antezana de Navia.

VIAJEROS

De España, el señor Fernando Arispe de la Cuba y señora.

De Caracas, Guillermo Bedregal.

A Estados Unidos, Mónica von Marshall.

A Alemania, el señor Guillermo Wille Lemaitre y señora.

De Europa, el señor Mario Mercado y señora.

Fallecimientos

En la paz del Señor y confortada con los auxilios de la Santa Religión Católica ha dejado de existir la señora,

† Da. CARMEN P. v. de LOSANTOS
Q.E.P.D.

Sus atribulados hijos, Adolfo, Ubaldo, Elena de Von Boeck, Mario (ausente), Candy de Guzmán, Francisco Javier y María del Rosario Losantos P.; los hijos políticos, Sofía Durán C. de Losantos, Carlos Von Boeck, Olga Céspedes de Losantos (ausente), Jorge Guzmán P., Gladys Quiroga de Losantos; el hermano Héctor Peñaloza, la hermana política Victorina Terrazas de Peñaloza, sus nietos, sobrinos y demás familia, ruegan a sus amigos y personas piadosas, se dignen concurrir a la misa de cuerpo presente y a la traslación de sus restos al Cementerio General el día de hoy jueves 13 a horas 15.30.

El cortejo fúnebre partirá del Pasaje Nº 136 de la Calle Cubaleña Díaz Romero y My. Carrasco), Miraflores.

La Paz, 13 de agosto de 1970

Casa Aliaga, Figueroa Nº 773 Tel. 25676

La Federación de maestros urbanos, participan el sensible fallecimiento del que en vida fue,

† Sr. Prof. GUSTAVO ESPADA
Q.E.P.D.

Se invita al Magisterioen pleno, a los excombatientes de la guerra del Chaco, amistades, personas piadosas, se dignen asistir al traslado de los restos mortales del extinto al Cementerio General hoy jueves 13 del pte. a horas 17.oo.

El cortejo fúnebre partirá del Colegio Ayacucho, calle Yanacocha

Servicios Aliaga Figueroa 773 Tel. 25676

Misas

Elevad una oración por el eterno descanso del que en vida fue ejemplar padre y abnegado esposo,

† Dr. TITO MORALES LOPEZ
Q.E.P.D.

Su señora M. v. de Morales, esposa; Reynaldo, Octavio, Ramiro, Víctor, Román e Ilse Morales M., hijos; Marcelo v. de Morales, madre; María v. de Molina, madre política; Rosa M. v. de Coronado, Rita M. v. de Castro, Nicolás, Dr. Luis Morales L., Betty M. de Molina, hermanos; Anselma G. v. de Morales, Josefina S. de Morales, Betty D. de Morales y Primo Molina, hermanos políticos; los tíos, primos, sobrinos y familia, ruegan a sus amigos, parientes, Colegio de Abogados, Ministerio de Asuntos Campesinos, Alcaldía Municipal, Juntas Vecinales de La Paz, Clubes "16 de Julio", "Ferroviario", "Jockey Club" (Urbanización San Miguel), "Promoción 69" del Instituto Americano, Facultad de Medicina, residentes de la Provincia Ingavi y personas piadosas, se dignen asistir a la misa de ocho días que se oficiará en el templo de San Sebastián el día de hoy jueves a horas 11.-

Favor que comprometerá la gratitud de la familia doliente.

La que en vida fue,

†Señora NICOLASA HUANCA de CHOQUETARQUI
(Q.E.P.D.)

Esposa; Tomás Choquetarqui Caracora; hijo, Arsenio Choquetarqui Huanca; padres ausentes, hermanos, Juana, Felixa, María, César, Adán, Josefina, Eulogio, Marcelo, Huanca Rodríguez; participan, en especial, compañeros de trabajo "Fábrica Fomo", el entierro, que hoy jueves 13, a horas cuatro de la tarde.

El cortejo fúnebre partirá de su domicilio Bárbara Cabo Juan, número 716.

AGRADECIMIENTO E INVITACION

La familia del que en vida fue

† Dr. CARLOS SEOANE ZELADA

al hacer público su agradecimiento a las personas e instituciones que hicieron llegar su condolencia por su sensible fallecimiento, invita a la misa que recordando el primer mes de su deceso, se oficiará mañana viernes 14 del pte. a horas 11 y 30 en la iglesia Parroquial de María Auxiliadora (Av. 16 de Julio).

Será favor que comprometerá la gratitud de la familia doliente.

La Paz, 13 de agosto de 1970

AGRADECIMIENTO E INVITACION

La esposa e hijos del que fue esposo y padre ejemplar, Doctor

† JOSE ANTONIO HARTMANN JIMENEZ
(Q.D.D.G.)

expresan su infinito agradecimiento a todos los parientes, amigos y personas piadosas, que les acompañaron en esta irreparable pérdida, y les invitan a concurrir a la misa que recordando los treinta días de su fallecimiento, mandarán oficiar hoy jueves 13 del presente mes a hs. 12 en la iglesia de los RR.PP. Carmelitas.

Su asistencia comprometerá la gratitud de la familia doliente.

La Paz, agosto de 1970

Elevad una oración por el eterno descanso del que en vida fue

† Sr. don LUIS AGUIRRE ENCINAS
(Q.E.P.D.)

Jorge Aguirre Encinas, hermano (ausente); Jorge, José Luis, Max y Guillermo Aguirre Calderón, hijos; Juana Baeza, Teresa Arámiz, Alejandrina Ramos y Carlota Calderón Rada, hermanas políticas; Adela Munguía, Enriqueta Alarcón, Nancy Vargas y Olga Arce; hijas políticas; Martha, Jorge, Emma, Lilian, Patricia, Marisol, hijos políticos; nietos; Edwin Asport, nieto político Dolores y Guillermo Aguirre, nietos; primos, tíos, sobrinos y deudos; Noemí y Denise Asport, bisnietos; primos, tíos, sobrinos y demás familiares, ruegan a sus amistades, personas piadosas, y en especial a los residentes orureños, residentes de Quime y de la provincia Inquisivi, Club Oruro, Clubs Bolívar y The Strongest, Sucursal Tennis Club, Club Tennis La Paz, Ministerio de Minas, Mundial de Exploradores de Fútbol, Oruro Royal Club, exalumnos del Colegio "San Calixto" y Cámara Departamental de Minería, se dignen asistir a la misa que recordando los ocho días de su sensible fallecimiento mandarán oficiar hoy jueves 13 de agosto, a horas 11.30 a.m. en el templo de SAN PEDRO.

Su asistencia comprometerá la eterna gratitud de la familia doliente.

El duelo se despide en la puerta del templo.

Delina Voca vda. de Meruvia, esposa; Edwin Ramón (ausente), Daniel y Antonio, hijos; María de los Angeles de Frutos de Meruvia, hija política; Luis Fernando, nieto; y demás familia del que en vida fue,

† SR. DANIEL MERUVIA MEDRANO

(Q.E.P.D.)

ruegan a sus parientes, amigos y demás personas piadosas, se dignen concurrir a la misa que recordando los 8 días de su sensible fallecimiento, se llevará a efecto mañana viernes 14 del presente mes, a horas 19.oo, en la Capilla del Colegio San Calixto. La familia agradece su gentil concurrencia.

El duelo se despide en la puerta de la Capilla.

La Paz, agosto de 1970

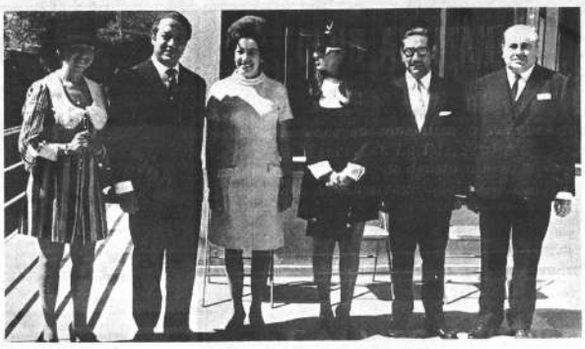

María del Carmen Arce Salcedo, el día de su Primera Comunión, hecha en Santa Ana, de Cochabamba. Acompañada de sus padres Dr. Miciades Arce y Nanita S. de Arce.

Sociales

El Embajador del Ecuador y la señora de Valencia y un grupo de invitados que asistió a la recepción que ofrecieron con motivo de celebrar el CLXI Aniversario de la Proclamación de la Independencia ecuatoriana.

EL AHOGO DEL ASMA PUEDE ELIMINARSE RAPIDAMENTE

NEW YORK, N.Y. (S.S.) — La enfermedad del ASMA tiene su origen en estados de sensibilidad alérgica, tóxica, en estados tensionales, etc. y la causa del ataque o ahogo asmático es la inflamación de los bronquios que reduce el diámetro de los mismos e impide el libre y el normal paso del aire.

UNA FORMULA QUE VA DIRECTAMENTE AL ORIGEN DEL ATAQUE

Los ingredientes medicinales del NEOASMA actúan directamente en las paredes de los tubos bronquiales y sus músculos por su acción broncodilatadora. De esta manera, NEOASMA descongestiona los tubos bronquiales en una forma asombrosa, dejando que el aire entre en los pulmones libremente y al mismo tiempo facilita la expulsión de las flemas.

NEOASMA es el nombre de este maravilloso producto que se presenta en tabletas fáciles de tomar y en sobres de papel celofán que permite tenerlo siempre a mano.

NEOASMA acaba con la causa del ataque de ASMA.

Aumenta sus defensas orgánicas!!

vimin inti

Cada sobre contiene 1g. de Vitamina C.

Academia de Arte

Se dan clases

Danza Española, Clásico-Español-Regional, Flamenco, Declamación, Piano.

Ref. Tels. 24547 - 54658

Local Agustín Aspiazu Nº 426

Profesoras especializadas en España.

Más Por Su Dinero

Cuando Ud. compra

GATES

las afamadas llantas americanas de calidad.

Distribuidores Exclusivos:

ALIANZA LTDA.

Calle Alto de la Alianza 749

Telef. 51206 - Casilla 256 - La Paz

CREDITOS

OFICINA TECNICA

Realiza proyectos, construcciones, remodelaciones, presupuestos, cálculos de estructuras de hormigón armado, levantamientos topográficos, loteamientos, replanteos, etc. Ref. Comercio 926, oficina 2, Tel. 22955.

CONVOCATORIA A PROPUESTAS

Instalación de Central Telefónica en Riberalta

Se convoca a propuestas para la provisión e instalación de una Central Telefónica Automática, así como la provisión e instalación de la Red de distribución, en la ciudad de Riberalta, Departamento Beni.

El pliego de especificaciones técnicas será proporcionado por Cotas Ltda. en Santa Cruz, calle Bolívar 158, casilla 567, debiendo acompañarse cheque por $b. 150.- por juego solicitado.

El plazo para la presentación de propuestas se cerrará el 15 de octubre de 1970.

Santa Cruz, 10 de agosto de 1970.

LA GERENCIA.

EL DIRECTORIO DEL CLUB ALEMAN

Se complace en comunicar a sus socios que su sede social en La Paz, será reabierta el día sábado 15 de agosto a hrs. 20, bajo la nueva administración del Sr. Jorge Alfredo Lobo.

FALLECIO EN COCHABAMBA EL DOCTOR LUIS GUZMAN ARAUJO

El día 5 de este mes se produjo el sensible deceso del destacado hombre público Dr. Luis Guzmán Araujo, en la ciudad de Cochabamba. Ocupó en vida altas situaciones en aquella ciudad, entre ellas las de Prefecto del Departamento, Alcalde Municipal y Director General de Educación.

Maestro de vocación, consagró su vida a la enseñanza de la niñez siendo muy apreciado en todas las esferas de actividad y círculos sociales de Cochabamba.

Era padre de la señora Josefina G. de Suárez Guzmán, esposa del Alcalde de La Paz. Gral. Hugo Suárez Guzmán.

En el sepelio de sus restos, distinguidas personalidades pronunciaron sentidos discursos destacando la obra cumplida por el Dr. Luis Guzmán Araujo.

El Dr. Julio López, en representación de la Universidad Mayor de San Simón pronunció la siguiente oración fúnebre:

Señoras y señores:

La Universidad Mayor de San Simón y la Facultad de Derecho de nuestra Casa Superior de Estudios, me han encomendado la más dolorosa misión: la de representarlas en este acto de dolor y de recogimiento, para despedir a su última morada los despojos mortales del que fue don: Luis Guzmán Araujo, eminente ciudadano, patriota ejemplar e ilustre mentor de la juventud, cuyo pensamiento fecundo y cuya acción generosa nos han dejado una profunda huella y el más edificante ejemplo, sobre todo para los tiempos actuales en que el huracán de la violencia, amenaza destruir los más nobles principios, base y fundamento de la autoridad, de las normas de convivencia social, de los sentimientos de respeto a la dignidad humana y de gratitud hacia nuestros mayores que supieron luchar denodadamente para legarnos un valioso acervo cultural.

Su fallecimiento ha causado un hondo pesar en Bolivia íntegra, que recibió tantos y positivos beneficios de su claro talento, en diferentes órdenes de la actividad humana.

El extinto desde los primeros años de su juventud, desempeñó con brillo la cátedra de Filosofía en el Colegio Nacional Sucre y la dirección de éste establecimiento. Fue inspector de las escuelas municipales, Jefe del Distrito Escolar, Director General de Educación de Bolivia, Presidente del H. Concejo Deliberante Municipal, Catedrático de la Facultad de Derecho, Abogado de buena fé, hombre de letras y periodista veraz e industrial de iniciativa, que durante más de quince lustros, dedicó con tesonero ahinco, sus esfuerzos, desvelos y luces al servicio de la causa pública.

Pertenecio a una ilustre pléyade de profesores de vocación que contribuyeron a formar muchas generaciones, con idoneidad, sacrificio y desinterés, sin más recompensa que el deber cumplido sin más aplausos que el de su propia conciencia. Y entre ellos podemos mencionar a Juan Blanco Gumucio, Israel Mérida, Abel Arazbar, Arturo Ohlitas, Julio Paz, Rigoberto Mendoza, Francisco Prada, Víctor Castro, Wilge Rodríguez, Avelino G. Nogales, Angel Honorato Salazar, José Antonio Arze y tantos otros cuyos nombres deben ser grabados con caracteres indelebles en nuestros corazones y cerebros, porque merecen nuestra más rendida gratitud, ya que contribuyeron a la elevación moral, intelectual y cívica de nuestro medio.

El mejor homenaje que podemos tributar a la esclarecida memoria de tan notable hombre público es decir que fue un incansable forjador de voluntades juveniles y un humilde buscador de la verdad, a la manera de un modesto filósofo que con paciencia y fe el futuro, se dedicó a la investigación y a la enseñanza, porque fue un maestro de verdad, que consagró su vida entera al servicio de la educación e hizo del magisterio todo un apostolado, brillando por su absoluta honestidad intelectual, su rectitud a toda prueba, su serenidad de ánimo y su ponderable probidad sin mácula. Fue un ciudadano íntegro que abrigó la convicción de que la Patria no necesita voces que pregonen su grandeza, sino cerebros que la iluminen, corazones que la amen de veras y brazos que la sustenten y defiendan; un espíritu amplio, generoso ecuánime y comprensivo, cualidades que hicieron de él un hombre de gran calidad humana que comprendió la belleza de vivir sin hacer daño a nadie.

Jamás el odio, la venganza y el egoísmo anidaron en su gran razón. El deber fue su ley suprema, el trabajo su lema, la Patria su culto, y el honor su bandera. Hizo de su vida un mensaje de bien y hoy ha caído como un roble de mil años.

¡La voz del apóstol ha callado!..... pero jamás las tumbas encerrado el pensamiento y es por ello que su alma invisible diáfana sigue iluminando como estrella de primera magnitud senderos a recorrer.

. . . Como dice José Mazzini, la vida es misión y cualquier otra definición es falsa y extraña a quien la acepta. La religión es una: de la ciencia y la filosofía, dispares todavía en muchos puntos, es de acuerdo hoy en uno: el de que toda existencia es un fin y ese es uno: desenvolverse con altruismo e hidalguía, elevar el sentido de la vida para lograr el mejoramiento moral e intelectual de la humanidad; y ese fue el fin de su existencia. Dante lo entendió hace más de cinco siglos cuando habló en la Divina Comedia GRAN MAR DEL SER, en el cual todas las existencias van guiadas por una u otra virtud a diversos puertos donde la vida es inmortal.

Paz en su tumba y resignación para los suyos.

Cochabamba, agosto de 1970

Faltan sólo dos días para el sorteo semanal de Loteria

os Económicos

COMERCIAL LOAYZA
Plaza Murillo 519.- Teléfono 25026.- Contrato mixto dos habitaciones, cocina, baño. Miraflores 2,000, contrato más 500 alquiler.

COMERCIAL LOAYZA
Plaza Murillo 519. Teléfono 25026.- Anticrético departamento dos dormitorios, dependencias Sopocachi Av. Ecuador por 65.000.

COMERCIAL LOAYZA
Plaza Murillo 519.- Teléfono 25026.- Contrato mixto dos habitaciones, cocina, baño. Miraflores por 8.000 contrato, más 300 alquiler.

COMERCIAL LOAYZA
Plaza Murillo 519.- Teléfono 25026.- Anticrético departamento amoblado, nuevo, teléfono Av. Busch cerca Sucre Tennis por 40.000.

COMERCIAL LOAYZA
Plaza Murillo 519. Teléfono 25026.- Contrato mixto dos dormitorios, dependencias, 13.000 contrato, 1.000 más alquiler mensual, Sopocachi Avenida Ecuador.

COMERCIAL LOAYZA
Plaza Murillo 519. Teléfono 25026.- Anticrético departamento dos dormitorios, dependencias, calle Juan de Vargas. Por 40.000.

CONTRATO MIXTO
Dos dormitorios, dependencias por 20.000, contrato 300 alquiler, Miraflores calle Pasoskanky. Comercial Loayza, Plaza Murillo 519. Teléfono 25026.

COMERCIAL LOAYZA
Plaza Murillo 519. Teléfono 25026.- Contrato mixto departamento dos dormitorios, dependencias por 25.000, contrato 400 alquiler. Calle Pucarani amplia terraza.

COMERCIAL LOAYZA
Plaza Murillo 519. Teléfono 25026.- Dos habitaciones cocina, baño, teléfono por 9.000. Segundo Crucero.

GARZONIER
Alquilo independiente casa junta Villa Fátima 300. Referencias Jenaro Sanjinés 566, oficina 14, teléfono 20206. "CALDERON". (13/40387.-)

COMERCIAL LOAYZA
Plaza Murillo 519. Teéfono 25026.- ANTICRETICOS NECESITO. Casas, departamentos, habitaciones, tiendas, cualquier zona. Doy la cantidad que precise el propietario.

DEPARTAMENTO
Alto La Paz derecho de llave $b. 8.000 no paga alquiler datos en Jenaro Sanjinés 566, oficina 14, teléfono 20206. "CALDERON" (13/40387.-)

HABITACION
Anticrético $b. 8.000 Avenida Saavedra 3er. piso, Jenaro Sanjinés 566, oficina 14, teléfono 20206. "CALDERON". (13/40387.-)

DEPARTAMENTOS
Anticrético $b. 12.000, 10.000 Villa Armonía independientes, entrega inmediata. Referencias Jenaro Sanjinés 566, oficina 14 "CALDERON"(13/40387.-)

DEPARTAMENTOS
CINCO HABITACIONES, COCINA, BAÑO, ANTICRETICO $bs. 15.000 Tel. 52770. (9-11/40377)

Casas

COMERCIAL LOAYZA
Plaza Murillo 519. Teléfono 25026.- Anticrético casa junta, Seguencoma, tres dormitorios, dependencias, garaje, teléfono por 70.000.

COMERCIAL LOAYZA
Plaza Murillo 519. Teléfono 25026.- Casa vendo Miraflores por 180.000.

COMERCIAL LOAYZA
Plaza Murillo 519. Teléfono 25026.- Alquiler casa junta, Villa Gualberto Villarroel, dos dormitorios, dependencias por 800.

COMERCIAL LOAYZA
Plaza Murillo 519. Teléfono 25026.- Alquiler casa junta Obrajes amoblada, dos dormitorios, dependencias por 180 dólares.

COMERCIAL LOAYZA
Plaza Murillo 519. Teléfono 25026.- Alquiler casa junta Sopocachi, dos dormitorios, dependencias amoblada por 200. dólares.

COMERCIAL LOAYZA
Plaza Murillo 519. Teléfono 25026.- Alquiler necesito casas, departamentos, habitaciones, tiendas, cualquier zona.

LA UNICA
JENARO SANJINES 566 Tel. 22942 VENDE CASAS: MIRAFLORES ALTO dos casitas nuevas con departamentos completos $bs. 80.000 - 70.000. (9-11/40377)

COMERCIAL LOAYZA
Plaza Murillo 519. Teléfono 25026.- Anticrético casa junta Av. Buenos Aires, dos dormitorios, dependencias por 20.000

LA UNICA
JENARO SANJINES 566. Tel. 22942. VENDE LINDA CASA; Departamento amplísimo dependencias. Zona Norte $bs. 150.000. (9-11/40377)

CASA
Vendo dos cuadras Avenida Perú 195.000, entrega inmediata. Referencias Jenaro Sanjinés 566 oficina 14, teléfono 20206 "CALDERON". (13/40387.-)

COMERCIAL LOAYZA
Plaza Murillo 519. Teléfono 25026.- Casa junta Obrajes Av. Siles, por 110.000 o por departamentos, uno por 65.000, otro por 50.000.

LA UNICA
JENARO SANJINES 566 TEL. 22942. VENDE BONITA RESIDENCIAL, SOPOCACHI Dos plantas amplias comodidades $bs. 230.000. (9-11/40377)

COMERCIAL LOAYZA
Plaza Murillo 59. Teléfono 25026.- Anticrético casita junta Obrajes por 65.000. Otro por 40.000.

LA UNICA
JENARO SANJINES 566 Tel. 22942. VENDE CASAS: San Pedro buena ubicación $bs. 140.000 Otra Parque Líbano $bs. 70.000. (9-11/40377)

CASA
Vendo 110.000, 3 departamentos, 6 habitaciones Villa Victoria Jenaro Sanjinés 566, oficina 14 "CALDERON" Teléfono - 20206. (13/40387.-)

VENDO CASITA
Rigoberto Paredes entrego vacía. Referencias Yanacocha 441 oficina 7. (13-16/40386.-)

SOPOCACHI
Vendo linda casita, departamento completo a estrenar dos pisos teléfono 55898. (13-19/40384.-)

Propiedades-Terrenos

TERRENOS VENDO
Miraflores 200 metros. Otro 400 metros. Seguencoma 700 metros cercado con agua, luz, $bs. 60.000 Obrajes. 500. Ofrecemos varios Terrenos diferentes zonas. "LA UNICA" JENARO SANJINES 566 Tel. No. 22942. (9-11/40377)

VENDO OCASION
Terreno 700 m2., apto para industria con 140 m2. de galpón. (Villa Fátima) Avenida América 171 (Oficina 1). (9-14/40381.-)

VENDO
320 mts. terreno céntrico, Pichincha esquina Sucre. Referencias misma casa No. 815. Sábados de Hs. 2 a 6 p.m. (13-19/40383.-)

VENDO TERRENOS
Villa San Antonio. Referencias Yanacocha 441, oficina 7. (13-16/40386.-)

Muebles

MUEBLES COMPRO
Pagamos al contado. Comercial Loayza, Plaza Murillo 519 Teléfono 25026.

CATRES DESBRONCE
Compro, pagamos al contado. Comercial Loayza, Plaza Murillo 519. Teléfono 25026.

PEINADORES VENDO
Precios convenientes. Comercial Loayza, Plaza Murillo 519 Teléfono 25026.

Teléfonos

TELEFONO VENDO
Particular, comercial, precios convenientes, Comercial Loayza. Plaza Murillo 519. Teléfono 25026.

APARATOS TELEFONICOS
Vendo, precios convenientes. Comercial Loayza, Plaza Murillo 519. Teléfono 25026.

TELEFONOS COMPRO
Pagamos al contado, Comercial Loayza, Plaza Murillo 519. Teléfono 25026.

Préstamos-Dinero

PRESTO DINERO
SOBRE HIPOTECAS. PRENDAS JOYAS TRAMITES AL DIA CUALQUIER CANTIDAD JENARO SANJINES 566 TEL. 22942 "LA UNICA" (9-11/40377)

COMERCIAL LOAYZA
Plaza Murillo 519. Teléfono 25026.- Dinero prestamos hipotecas, prendas, trámite al día.

DOLARES NECESITO
Primera hipoteca, seguridad, garantía, reserva, Comercial Loayza. Plaza Murillo 519. Teléfono 25026.

COMERCIAL LOAYZA
Plaza Murillo 519. Teléfono 25026.- Dinero necesito primera hipoteca, prendas, seguridad.

PRESTO DINERO
Primera hipoteca $b. 30.000 Jenaro Sanjinés 566, oficina 14, teléfono No. 20206. (13/40387.-)

Varios

CACHORROS
Collie pura raza vendo llamar a teléfono 20813 o Veterinaria San Roque teléfono 25260. (9-11/40376)

COMPRO
Pistolas antiguas, monedas de oro y plata. Chuquisaca 566. (5-11/40372)

MAQUINAS DE COSER
Compro, pedal o mano. Comercial Loayza, Plaza Murillo 519 Teléfono 25026.

MAQUINAS DE ESCRIBIR
Compro, pagamos al contado. Comercial Loayza, Plaza Murillo 519. Teléfono 25026.

COCINAS, REFRIGERADORES
Compro, pagamos al contado. Comercial Loayza, Plaza Murillo 519. Teléfono 25026.

SECADORA PARA CABELLO
Vendo marca WELLA, precio conveniente. Comercial Loayza, Plaza Murillo 519. Teléfono 25026.

COMERCIAL LOAYZA
Plaza Murillo 519. Teléfono 25026.- Pensión transfiero, calle Comercio por 25.000.

COMERCIAL LOAYZA
Plaza Murillo 519. Teléfono 25026.- Heladería vendo Sopocachi por 70.000.

COMERCIAL LOAYZA
Plaza Murillo 519. Teléfono 25026.- Snack vendo calle Bolívar.

COMERCIAL LOAYZA
Plaza Murillo 519. Teléfono 25026.- Pensión vendo calle Chuquisaca por 10.000.

Técnicos

ELECTRICISTA
Técnico en cocina, calefones, instalaciones, reparaciones de artefactos eléctricos. Ofrece sus servicios a domicilio. Referencias teléfono 96778. (13-16/40388.-)

Radios-Tocadiscos

RADIOS, RADIOLAS
Compro, pagamos al contado. Comercial Loayza. Plaza Murillo 519. Teléfono 25026.

SANA-CICATRIZA
PIE DE ATLETA
QUITA RAPIDAMENTE
PICAZON
A base de Propionato de Sodio y otros medicamentos hemos logrado una fórmula específica para el tratamiento de enfermedades de la piel producidas por hongos, como infecciones de la piel, tiña de las uñas, del cuero cabelludo y de la barba, eczema, pie de atleta, etc., que se vende con el nombre de SANAFITIL.
Si Ud. ha probado otros medicamentos y no ha logrado los resultados deseados pruebe SANAFITIL y Ud. comprobará sus buenos resultados. S-6
SANAFITIL PARA ENFERMEDADES DE LA PIEL

Aumenta sus defensas organicas!!
vimin inti
Cada sobre contiene 1 g. de Vitamina C.

H. MUNICIPALIDAD DE LA PAZ

DEPARTAMENTO DE ALCANTARILLADO

CONVOCATORIA A PROPUESTAS

Se convoca a propuestas a las Empresas Constructoras para la ejecución del colector principal del alcantarillado pluvial y sanitario de la calle Yanacocha y la calle Bueno.

Los planos, - perfiles y pliegos de especificaciones - se podrán solicitar en la Secretaría del Departamento de Alcantarillado.

Las propuestas deberán ser entregadas con las formalidades de ley, en la Oficialía Mayor de la H. Alcaldía Municipal, hasta horas 18.00 del día 25 de agosto.

La Paz, 12 de agosto de 1970

DIRECCION DE RELACIONES PUBLICAS

Y. P. F. B.

Adquisiciones

LICITACION PUBLICA Nº 89-70

Se invita a todas las firmas importador interesadas en la provisión de BARRAS UNIONES DE SONDEO, se sirvan pasar p nuestra Sección Caja, 3er. piso del edific central de Y.P.F.B., para retirar el Pliego de Condiciones y Especificaciones previ cancelación de $b. 20.-

Las propuestas en sobre cerrado, lacr do y con las formalidades legales, se recib rán hasta el día MIERCOLES 16 DE SE TIEMBRE - 1970, a Hrs. 18,00, en la ofici 401, División de Adquisiciones, 4o piso d edificio de Y.P.F.B.

La Paz, 12 de agosto de 1

LA GERENCIA GENERA

¡Gigantesca y asombrosa evocación

HOY Matinée Tanda Noche **CINE MURILLO**

Tan grande como "SPARTACUS" y "BEN-HUR"

Protagonistas: UWE BEYER - Rolf HENNINGER - María MARLOW.- Colosales escenarios - Millares de extras en acción!
¡Espectáculo INOLVIDABLE! - Largo metraje!
Es una película distribuida por "INCOFISA"

HOY! ULTIMO DIA DE EXHIBICION HOY

La más grande y maravillosa historia de amor y romance que deleitará a todos

MATINEE TANDA NOCHE **Cine "16 de Juli**

BUENOS AIRES
EN SUS GRANDES LIQUIDACIONES DE TEMPORADA
¡vea qué plan!
DESEMBOLSO INICIAL
SUs 9 30
SALIDA DIAS VIERNES 12 Hs.
AEROLINEAS ARGENTINAS
Mrcal. Sta. Cruz y Almt. Grau
Tels. 50792 - 51711

TV Boliviana

18.04.- Títeres (Infantil)
18.24.- El show de Archie
18.40.- Fe Bahai
19.05.- España televisada
19.25.- Estudio Uno
19.55.- Telenoticioso
20.12.- Hacia el mañana
20.24.- Bolivia 70
20.32.- TV Deporte
21.05.- Nuevo Destino
21.07.- Telenoticioso
21.30.- Concierto en su casa
22.11.- La hora Hitchcock.

HOY TV cines

...IVERSO Tel. 12660

...ande, tanda y noche SABES ...EN VIENE A CENAR Platea ...0, mezzanine 4.10, tanda y noche ...ba 4.80, mezzanine 5.30.

...NTE CAMPERO Tel. 23333

...ande, tanda y noche PROFUGO ...LA MUERTE Matinée 4.10 y 3.10, ...da y noche 5.30 y 3.80.

...ELLO Tel. 52647

...nde, tanda y noche A QUIENES ...ROSES QUIEREN DESTRUIR ...nde 3.10 y 2.10, tanda y noche ...y 2.10.

...LA Tel. 23535

...nde, tanda y noche EL DIA ...E ME QUIERAS Noticioso El

Mundo Al Instante matinée 3.60 y 4.10, tanda y noche 4.80 y 5.30.

LA PAZ Tel. 53842

Matinée hs 15.15 tanda 18.30 y noche 21.45 SALOMON Y LA REINA DE SABA Matinée 3.10, tanda y noche 3.80.

MIRAFLORES

Matinée doble PROYECTILES DE ORO y ESPECIALISTA EN FALDAS Tanda PROYECTILES DE ORO Noche doble PROYECTILES DE ORO y ESPECIALISTA EN FALDAS Precios matinée 2.10, tanda y noche 2.70

ROXY

Matinée, tanda y noche dobles QUIERO LLENARME DE TI y VUELVETE TE MATO Matinée 2.60 tanda y noche 3.20.

PARIS Tel. 29704

Matinée, tanda y noche UNA BIBLIA Y UNA PISTOLA Matinée 3.10 tanda y noche 3.20.

6 DE AGOSTO Tel. 23829

Matinée, tanda y noche HISTORIAS EXTRAORDINARIAS Actualidades mundiales No. 30 precios matinée platea 3.60, mezzanine 4.10, tanda y noche platea 4.80 mezzanine 5.30

ABAROA Tel. 50252

Matinée, tanda y noche dobles CORTINA RASGADA y DIOS ARMA MI MANO JUSTICIA SERA HECHA Matinée platea 2.70, alta 1.60.

MEXICO Tel. 26867

Matinée doble hs. 14.45 EL AGENTE 001 y ROSAS BLANCAS PARA MI HERMANA NEGRA Tanda doble hs 18.15 LA GRAN AVENTURA y ROSAS BLANCAS PARA MI HERMANA NEGRA Noche dobles 21.15 CUANDO LLORAN LOS VALIENTES y ROSAS BLANCAS PARA MI HERMANA NEGRA Matinée, tanda y noche 3.00 y 2.00.

MADRID Tel. 24508

Matinée doble 2.45, tanda 6.15 y noche 21.30. ARENAS DE IWO JIMA y LOCO POR LA MOTO.

EBRO Tel. 42939

Matinée doble FENOMENAL Y EL TESORO DE TUTANKAMON y EL INTERMINABLE DIA DE LA MATANZA Tanda y noche dobles FENOMENAL Y EL TESORO DE TUTANKAMON y EL INTERMINABLE DIA DE LA MATANZA Precios matinée 2.60 y 1.60, tanda y noche 3.20 y 1.60

TESLA Tel. 53803

Matinée, tanda y noche UNA MUJER SIN HORIZONTE Matinée 3.50 4.00, tanda y noche 4.50 - 5.00.

PRINCESA Tel. 51821

...atinée MISTER DINAMITA Tanda y noche YO AMANTE Prohibida menores de 21 años de edad matinée 3.50 - 3.00 - 2.50 - 2.00, tanda y noche 4.00 - 3.50 - 3.00-2.50.

TRIANON Tel. 21320

Desde las 14 horas funciones continuadas triples CABALLO PRIETO AZABACHE - BUENOS DIAS CONDECITA y LOLA LA GRIEGA.

16 DE JULIO Tel. 22191 - 29961

Matinée, tanda y noche SISSI EMPERATRIZ Matinée 3.60 y 4.10, tanda y noche 4.80 y 5.30.

BUSCH Tel. 53694

Matinée doble LOS SIETE INVENCIBLES y ALTO ESPIONAJE Tanda LOS SIETE INVENCIBLES Noche doble ALTO ESPIONAJE y EXTASIS PROHIBIDA Prohibida menores de edad matinée 2.60 y 1.60, tanda y noche 2.70 y 170

ESMERALDA Tel. 25575

Matinée, tanda y noche dobles NO ESPERES DJANGO DISPARA y LA SILLA ELECTRICA Matinée 2.20, tanda y noche 2.70.

COLON

Matinée doble EL SILENCIOSO y ENCAPUCHADOS DEL INFIERNO Tanda y noche dobles LA INMUNDICIA y UNA MUJER SIN PRECIO Matinée, tanda y noche 2.50 y 1.50

ILLIMANI Tel. 42755

Matinée doble EL HIJO DEL DIABLO y EL SILENCIOSO Tanda y noche dobles AMANECI EN TUS BRAZOS y EL SILENCIOSO Matinée 1.10, tanda y noche 1.60.

LUX

Matinée hs 15.00, tanda 18.15 y noche 21.-5 dobles DIAS DE VIOLENCIA y RINGO PERDONA, YO ...O Matinée 2.10 y 1.60, tanda y noche 2.60 y 1.60.

Castro llama...

(Viene de la pagina 3)

El planteamiento de Castro ...ene que abrir un largo capítulo de estudio sobre las posibilidades reales de eso que, sin ...ánimo de sarcasmo, el socialista europeo Karol llama "los guerrilleros en el poder". Porque no es cuestión de poca monta y consecuencia el problema de las necesidades y esperanzas de la gente común, ni el de una ...adecuada organización de los recursos que pueda desembocar en una pérdida de oportunidades, en una disminución de la capacidad productiva y del nivel de consumo, y en resultados inferiores a los de otros pueblos con quienes se compite en la carrera hacia el crecimiento económico y el bienestar social. De quien menos hubiera podido esperarse llega este llamado a la reflexión. (ALA).

Nuevo vigor para HOMBRES

...Si los primeros síntomas de ...ilidad sexual, falta de ...ividad, y otros trastornos ...cuentes en el hombre, los ...fectos OPOVITAM restablecen su

VIGOR SEXUAL

...perdan su vejez, y hace ...que vuelva a sentirse joven y animoso como antes. OPOVITAM contiene Vitamina B, Methyltestosterone y EXTRACTO TESTICULAR, y es muy eficaz combatiendo la neurastenia general o FUAL, y la inmatura DEBILIDAD en hombres de mediana edad. OPOVITAM no contiene dañinos excitantes. Vuelva a ser el mismo hombre de antes. Pida en Farmacia y tome

OPOVITAM
PARA HOMBRES
FABRICADO EN ESTADOS UNIDOS

HOY ESTRENO EXCLUSIVO HOY

CINE BOLIVAR

Un film divertido - para todo público

véalo y eschúchelo al REY DEL TANGO ALBERTO CASTILLO - VIRGINIA LUQUE - FRANCISCO ALVAREZ

3a. SEMANA DE ROTUNDO EXITO!

Cine "Scala"

LA PELICULA DEL RECUERDO Y LA EMOCION
Es otro sensacional impacto de "INCOFISA"

Una mujer que no podia olvidar su pasado...
Un marido que luchaba por no perder su cariño...
Un amante dispuesto a todo por reconquistarla...!

Robert Stack · James Farentino Bibi Andersson

ENTRE DOS PASIONES

"ANDINA" MAYORES 18 AÑOS TECHNICOLOR®

MANAÑA GRANDIOSO ESTRENO — Cine 6 de AGOSTO

Una ciudad presa del terror y la corrupción

PRESENTA A Frank Sinatra

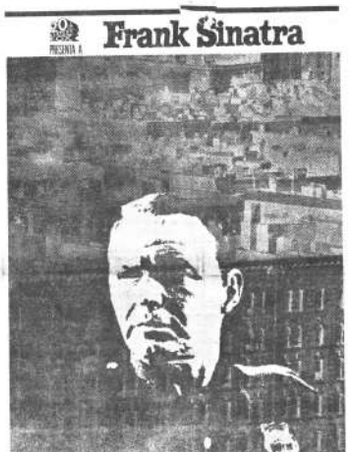

en El Investigador

PRONTO UNIVERSO

3a. Semana-Ultimos días!!

NO DEJE DE VERLA

Cine La Paz

EDWARD SMALL presenta a
YUL BRYNNER
GINA LOLLOBRIGIDA
SALOMÓN y la Reina de SABA
KING VIDOR
GEORGE SANDERS · MARISA PAVAN
TECHNICOLOR

EN COPIA FLAMANTE DE LABORATORIO ES OTRO SENSACIONAL IMPACTO DE "INCOFISA" LTD.

Matinée 15 hs.- Tanda 6.30 - Noche 9.45 p.m.

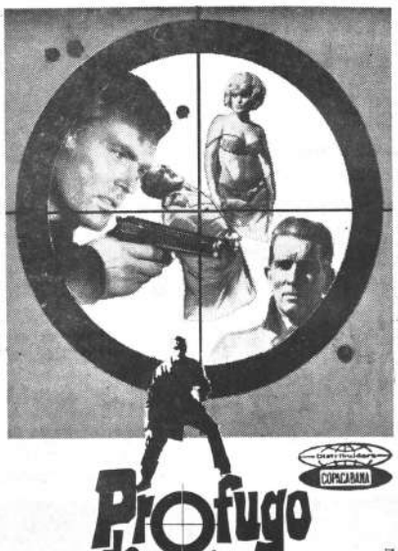

NATALIE WOOD

HOY TESLA

Presenta "DIBOFISA"

Toda la magnificencia y esplendor de la comedia musical llevada a la pantalla

Mañana gran-estreno "16 de Julio"
ES UNA PRESENTACION DE "DI

LICIDAD

residente Ovando: "Mi gobierno busca acudir en favor de la clase campesina

PRESIDENTE Y CAMPESINOS.- El Presidente Ovando Candia aparece en la fotografía en momentos de dirigirse a los campesinos del norte de Potosí.

siguiente es el discurso que residente de la República, Alfredo Ovando Candia, pro- 5 en el Palacio de Gobierno los campesinos del Norte de f.

evamente quiero expresar a es, mi más cálido agradeci- o por esta muestra de leal- que nace del sano corazón ermano campesino.

venido ustedes de muy le- han hecho un sacrificio en ituirse aquí en la ciudad de az y como dijo su dirigente co que lo han hecho por su a voluntad, nadie les ha dado o ni instrucciones para esta ización. Realmente por esto o agradecerles, porque, no tra cosa que demostrar el sano verazmente revoluciodel hermano campesino y su d a quien han designado su

Pero quiero decirles tamhermanos, que la lealtad no nente puede venir de ustedes a mí, sino que esa lealtad que ser correspondida por acia ustedes y mutuamente stedes con el Gobierno, con uerzas Armadas tienen que - jar constantemente para que ra hermosa revolución siga uce sin vacilaciones; hadicho el señor dirigente ustedes no de extrema derecha, ni de ma izquierda, ustedes cons- n la fila del nacionalismo porque también son ustedes bolivianos.

raza de los laimes y jucu- s es conocida como una de razas más conocidas que ha o en nuestro territorio, lures jamás vencidos han que- siempre su independencia, s ser sometidos tienen ustena heroica tradición, y esa a valentía que los caracteriza ha hecho que en este momento se presenten en el Palacio de Gobierno para decir a la Nación entera valientemente que estarán siempre con la causa de su Patria, de su Bolivia y que en todo momento lucharán para defender su revolución, porque la revolución del 26 de septiembre hermanos campesinos no ha sido una revolución para clases privilegiadas, no ha sido una revolución para extremismos; ha sido una revolución para los humildes de Bolivia y fundamentalmente para los campesinos.

Por eso, hermanos, mi gobierno en todos sus planteamientos busca acudir en favor de la clase campesina de manera de promoverla, de mejorarla, de que suba el nivel de vida y de que realmente participen en la vida nacional. Esa es su revolución hermanos, en la revolución de una mejor producción, la revolución de la escuela, de la alfabetización, la revolución del camino, del hospital, todo eso vendrá para ustedes Ya saben que se han movilizado las brigadas sanitarias al ámbito rural; han de llegar a sus comarcas, han de llegar a sus aldeas y con ella les ha de llegar siempre el fervor revolucionario.

Hermanos campesinos quiero, agradecerles nuevamente por esta demostración de lealtad y de cariño, decirles también que se hallan ustedes correspondidos, que mi cariño para el campesino y mi devoción por él, para lograr el gran objetivo y hacerlo libre e independiente, de darle mejores condiciones de vida se mantendrá siempre.

Por eso hermanos campesinos, yo también estoy contento de verlos acá, de conocerlos a ustedes, he sabido que el laime y el jucumani ha sido un hombre valiente me enorgulliesco pues de recibirlos en el Palacio de Gobierno que es la Casa de ustedes, orgulloso también de poder abrazarlos, de poder decirles que sigan siempre atentos para que su revolución siga, que allá en sus comarcas o donde sea estén vigilantes, son ustedes los centinelas de la revolución, son ustedes la avanzada de nuestra revolución, por todo ello muchas gracias hermanos campesinos, Muchas gracias por todo.

Los trabajadores campesinos de Compi al Ministro de Informaciones

SUB CENTRAL AGRARIA DE TRABAJADORES - AMPESINOS DE COMPI SAN PEDRO PROVINCIA OMASUYOS - TODA LA TIERRA A LOS CAMPESIOS

Sub Central Compi, 10 de agosto de 1970
Al Excmo. Señor
Ministro de Estado en el Despacho de Informaciones y Deportes.
La Paz.

Excmo. Sr. Ministro:

Los dirigentes campesinos y personeros representativos de esta Sub Central Agraria, nos dirigimos usted, alborazados por la acertada designación con que el Gral. Alfredo Ovando Candia ha honrado a u digna persona.

Sr. Ministro, por intermedio de la radio en este día emos recibido gratamente la noticia de su nombraiento en las delicadas funciones de Ministro de Esto en la Cartera de Informaciones y Deportes; el ampesinado de esta región conoce ampliamente las rtudes y acercamiento hacia la clase laboral del aro que usted, demostrado en ocasión de su visita a sta zona, donde anualmente se realiza el famoso estival Folklórico de Compi.

Valga la oportunidad Excmo Sr., para manifestarle a vez más nuestro cordial saludo y felicitación, en casión de haber merecido la confianza del gobierno evolucionario.

Esperamos de su alto Despacho cooperación, de estra parte ofrecemos a usted, el apoyo moral y aterial en la gestión administrativa que desarrorá.

Con este motivo saludamos a Ud. atentamente.

Fdo. Faustino Condori R.
ecretario Gral. de Sub-Central
ompi "San Pedro"- Prov. Omasuyos

Fdo. Pedro Nach
oordinador Sub-Central

Eugenio Ramos
Strio. Gral. Compi.

Fdo. Vicente Quispe
trio. Gral. Sindicato Capiya

Rafael Calle
Pdte. Junta de Vecinos Compi.

Fdo. Francisco Mamani
Strio. Gral. Anasi Compi.

285 beneméritos prestan servicios en yacimientos

Con la cooperación prestada por la Gerencia General de Yacimientos Petrolíferos Fiscales Bolivianos, la Asociación Petrolera de Ex-combatientes de la Guerra del Chaco ha efectuado un censo general de los beneméritos que prestan sus servicios en la entidad fiscal del petróleo.

El censo efectuado por una comisión presidida por el Dr. Jaime Ossio Q., Presidente de la citada asociación y los señores Oscar Chavarría y Antonio Pareja, determinó que actualmente prestan sus servicios en Y.P.F.B. 282 ex-combatientes, de acuerdo al siguiente detalle:

Distrito de La Paz	53
Distrito de Cochabamba	60
Distrito de Sucre	23
Distrito de Camiri	78
Distrito de Santa Cruz	18
Distrito de Bermejo	25
Distrito de Sanandita	23
Distritos de Tarija y Oruro	5

En el citado censo se consignó el estado civil, fecha de ingreso a la entidad, los documentos que posee, títulos de benemérito, cargos desempeñados en la empresa, impuestos personales, años de servicio en la campaña del Chaco y el número de familiares de cada excombatiente petrolero.

El trabajo ha sido el más completo que se realizó en cuanto se refiere a excombatientes petroleros, el mismo que servirá para una correcta clasificación de cada excombatiente que presta sus servicios en Y.P.F.B.

Los miembros de la Comisión hicieron llegar con este motivo su agradecimiento a la Gerencia General de YPFB., a los personeros de los distritos petroleros, asociaciones locales y beneméritos que colaboraron en este trabajo logrado con el mejor de los éxitos.

MENOR DESAPARECIDA

-Desde el lunes pasado ha desaparecido de su hogar la menor de dos años Victoria Aruquipa Gutiérrez (Vicucha). La menor viste traje color rosado, chompa beige, zapatos negros y calcetines amarillos. Es de tez blanca, ojos negros, tamaño mediano, boca y nariz pequeña, cabello castaño corto.

Cualquier dato sobre su paradero se puede proporcionar al Tambo San Antonio ubicado en la calle Sagarnaga No. 443.

Empresa Nacional de Ferrocarriles

CONVOCATORIA A PROPUESTAS
Nº P. 14-70
ARTICULOS PARA PULPERIAS

LA EMPRESA NACIONAL DE FERROCARRILES INVITA A TODOS LOS INDUSTRIALES Y COMERCIANTES DEL PAIS, A PRESENTAR SUS OFERTAS PARA LA PROVISION DE ARTICULOS PARA PULPERIAS.

LAS CONDICIONES Y DEMAS ESPECIFICACIONES, ESTAN A DISPOSICION DE LOS INTERESADOS EN LA SECCION ADQUISICIONES DE LA EMPRESA, CALLE INDABURU No. 1236 ESQ. BOLIVAR, - CASILLA 428 LA PAZ.

LAS PROPUESTAS DEBEN SER PRESENTADAS HASTA EL DIA SABADO 22 DE LOS CORRIENTES A HORAS 12, CON TODOS LOS REQUISITOS DE LEY.

La Paz, 3 de agosto de 1970.
GERENTE GENERAL

Avisos Notables

VENDO TERRENO
Soleado de 218 mts.2 en Alto Obrajes, planicie, sector B (Barrio del magisterio) precio . . 24.000 $b. incluyendo impuestos. Referencias teléfono 22756 horas de oficina.
(13/40392)

VENDEMOS
Filmadora, cámera, aparatos eléctricos y gran cantidad de ropa usada. Calle Chirveches 2067. Sopocachi.
(13-15/40389)

ALQUILO HABITACION
Avenida República, otra en Miraflores, Ayacucho 266, oficina 2.
(13/40339)

SIRVIENTA Y COCINERA
Necesito Plaza Isabel La Católica 2524.

LANA ACRILICA
Para tejedores en todos los colores, en conos y madejas, brillosa y sin brillo, la mejor calidad del mundo. Ventas "SILESIA"; calle Potosí 1321, La Paz; Oruro INTERCOMERCIAL CAYOJA" calle Pagador 1580.

TRAMITES MILITARES
Libretas, declaratoria - beneméritos, pensiones jubilaciones; gestiona benemérito DANIEL ROBERTO ARDUZ procurador causas, ex-Secretario Tribunal Justicia Militar, 30 años práctica - Sagárnaga 161, casilla 3807.
(9-16/40379)

GARAGE "AREVILLCA"
Ofrece trabajos de especialidad en reparación de cajas de cambio, coronas de vehículos motorizados, trabajo puntual y garantizado. Dirección Alto La Paz, - frente depósito Corpasa En Oruro zona Sud, Tarija No. 354.
(28-2-8/40258)

Tiempo probable para hoy jueves

El Servicio Nacional de Meteorología e Hidrología, ha emitido un comunicado informativo sobre el probable estado del tiempo para hoy en la ciudad de La Paz y todo el territorio nacional.

La Paz, presentará cielo despejado por la mañana, poco nuboso por la tarde poco cambio de temperatura y vientos débiles de dirección variable predominando del sud-oeste. Temperaturas máxima de 17 a 19 grados y mínima de 1.0 a 3.0 grados.

Territorio en general, presentará cielo despejado poco nubosos, a excepción del sud del país que en horas de la tarde irá nublándose; en general poco cambio de temperatura y vientos predominantes del noroeste. Se registrarán heladas en el Altiplano.

A los señores catedrátic y estudiantes de la UMS

-Hago llegar mi más leal agradecimiento a l señores catedráticos y estudiantes de las differe Facultades e Institutos de la Universidad Ma de San Andrés y en especial, a mis colegas y al nos de la Facultad de Economía, de haber propic do mi nombre para postular a la Rectoría de Universidad en las próximas elecciones.

Sin embargo, debido al corto espacio de tie disponible para analizar el problema rectoral la ausencia de condiciones necesarias a un am juego democrático de consulta a los nucleos doc tes y estudiantiles me obligan a desistir de p sentar mi postulación al Rectorado de la UM

En consecuencia, quienes me han honrado con actitud, están en la más absoluta libertad de d sión en estas elecciones universitarias.

La Paz, 13 de agosto de 1970

Lic. Eduardo Nava Morales Eguía
Catedrático de la Facultad de Economía de la UMSA.

Guia Profesional

Médicos

Dr. ALBERTO MARIACA VALDEZ
Medico - Cirujano
Medicina Interna. Esp. Gastroenterología, estómagos, intestinos, apéndice, hígado, vesícula biliar pancreas, etc. Trastornos de la nutrición. GINECOLOGIA. CONSULTORIO PLAZA VENEZUELA 3er. piso (Edificio Sobima altos O.K.) de hrs. 10 a 12.30 y de 14 a 17. Teléfono 28163. Domicilio 23832.

Dr. N. ORIHUELA MONTERO
Cirujano Urólogo
-Enfermedades de riñones, vejiga, próstata, etc. Avenida Arce 2198. Teléfono 26183. Consultas de 3 a 5.

Dr. FABIO PRADO BARRIENTOS
Enfermedades de la Piel y Alergia
Cosmética Científica
Hospital Privado de Piel, de Buenos Aires. Atiende en su nuevo consultorio. Edificio Castilla, Loayza 250 2o. piso, oficina 201. de horas 3 a 4.30 p.m. Teléfono 56641.

Dr. CESAR PEREDO ALAIZA
Médico Ginecólogo - Cancerólogo
Estudios en el Centro Médico Nacional de México
Esterilidad. Tumores Uterinos. Incontinencia Urinaria. Prevención y Tratamiento Oportuno del Cáncer Uterino. Enfermedades de los Senos. Cáncer Mamario. Cirugía Ginecológica.
Av. Camacho 1377 2o. piso Esq. Loayza De 16 a 19 hs. Tel. 41549 y 21003.

CAMBIO DE CONSULTORIO
Dr. WALTER PEREDO PACHECO
Especialista en Ginecología y Obstetricia
Matriz, ovarios, trompas, partos, sus complicaciones. Operación cesárea y del prolapso genital, Cáncer de la matriz. Infertilidad. Consultorio Edif. Castilla 4o. piso Oficina 401, calle Loayza. Horas 16 a 20. RESERVAR HORA. Tel. 41418.

Dr. LUIS JESUS GARCIA Z.
Universidad Católica Lovaina, Bruselas, Barcelona, Cirugía enfermedades aparato digestivo: estómago, intestino, vesícula, hígado páncreas, arterias, venas, várices. Cirugía de mamas y ginecológicas.
Lunes a viernes 15 a 19. Plaza Franz Tamayo 1931.
Teles.: 22073 - 40143 ON PARLE FRANCAIS.

Dr. LUIS POZO TRIGO
Otorrinolaringólogo
Estudios en Chicago (EE.UU.)
Medicina y cirugía nariz-oídos-garganta. Consultorio : Yanacocha 332. Teléfono 28539.
Consultas: de 14 a 18. Teléfono 28540.

Dr. ANIBAL RIVERO DULFIN
Médico de Niños
Especializado en Inglaterra y Santiago de Chile.
Consultorio Av. 16 de Julio 1456. 3er. piso. Teléf. 28163. de 14 a 17 Hrs. Domicilio Urbanización San Miguel LJ-26 Teléf. 83629. Casilla 3691.

ENFERMEDADES DEL APARATO DIGESTIVO
CIRUGIA ABDOMINAL
Dr. Rodolfo Noriega Ureña
Estudios UMSA, España, Italia.
Estómago, intestinos, hígado, vías biliares, Páncreas, PARASITOSIS, Sondajes duodenales Gástricos, pruebas funcionales y curvas de Acidez.
Avda. Mariscal Santa Cruz 1322 (Altos Avianca) Hs. 16 a 20. Teléfonos 53099 - 53975. Domicilio 23282. Casilla 4394. RESERVAR HORA.

Dr. HERNAN CHALES
Cardiólogo
Especializado en México y Francia.
Consultorio: Avenida 16 de Julio 1616. (Edificio Caja Petrolera) 2o. piso.
Horario 17 a 19, teléfono 50461. Domicilio telefono 41188.

Dr. ALFREDO RAMIREZ T.
Cirujano Urólogo
Estudios Universidad de Chile, Especialista en cirugía y enfermedades de los riñones, vejiga, próstata, genitales, esterilidad masculina, venéreas etc
Consultorio Av. Camacho 1377, 2o. piso, Of. 4, teléfono 25548 Domicilio 55415 Consultas de 11 a 12 y de 17 a 19.

Dr. CESAR MORENO ACHAVAL
Medicina Interna
-De la Universidad de Madrid, especializado en Alemani Sprieht Deutsch. Consultorio Edificio Krsul. Av. Camach 16 y 30 - 18.30. Teléfono 28805. Domicilio 82665.

Dr. EDUARDO DEL CASTILLO ASIN
Médico Cirujano
OBSTETRICIA
-Consultas lunes, miércoles y viernes de 14 a 16 y 30, torio Mercado 1335 1o. piso. Teléfono Domicilio 83038, torio 28802.

Dr. HUGO DEL CASTILLO MORALES
Médico Otorinolaringologo
Estudios en el Exterior
Enfermedades y cirugía. OIDOS, NARIZ, GARGANTA, Co de 2 a 4,30. Consultorio Mercado 1335. Tel. 22195. D Obrajes.

Dra. URSULA BECK
Médico especialista en Cirugía - Ginecología y Obstetri dios y especialización en Alemania. Consultorio: Plaza diante 1931 Teléfono 22073, 23932.

Dr. RUBEN CASTELLANOS R.
Médico de Niños
Clínica Pediátrica de la Universidad de Roma. Centro Int nal de la Infancia (París).
Consultorio: Caja Petrolera, 2do. piso, Teléfono 50461 de 17 horas. Domicilio: Rosendo Gutiérrez 2642. Teléfonos 42305.-Atención de Llamadas Urgentes.

Dentistas

Dr. MANUEL ELIAS PAREDES
Cirujano- Dentista
Técnicas y materiales modernos.- Rayos X - Alta V Ionoforesis.
Esqueléticas de cromo cobalto. CURACIONES INDOLO Mariscal Santa Cruz 1322 Primer Piso Teléfonos 2206

Dr. LUIS PINELL DEL CASTILLO
Cirujano - Dentista
Catedrático de la Universidad.
Operatoria Prótesis clínica. Alta Velocidad. Rayos X. C esquina Jenaro Sanjinés (Edificio Cine Princesa) 3er. piso 26976.

Abogados

Estudio Jurídico
Dr. WALTER COSTAS BADANI
Abogado
Tribunales - Comerciales - Administrativos.
Oficina: Yanacocha 301 1er. piso, Of. No. 8 Teléfono Casilla Correo 596.

RAFAEL ORTUÑO HERRERA
BUENAVENTURA VILLARROEL
Abogados
Trámites agrarios, sociales, mineros, administrativos.
Bufete Socabaya 340 interior 2o. piso, oficina 26, teléf casillas 3450 - 2934. Teléfonos domicilio 56272 - 23950.

ALFREDO FRANCO GUACHALLA
CARLOS LOPEZ RIVAS
Abogados
-Asuntos Civiles, Mineros, Sociales, Tributarios y trativos.
Consultoría y Asesoría
Av. Mariscal Santa Cruz No. 1285 (Edif. Bolívar) Of. 401 - Teléfono No. 29895.

Notarios

GUALBERTO RODRIGUEZ PRADO
Notario de Fe Pública
Asuntos del ramo: escrituras, protocolizaciones, test protestos, poderes, legalizaciones, apertura de libros, et
SERIEDAD - PUNTUALIDAD - EFICIENCIA
Dirección: Mercado No. 1078 (frente a Casa Grace) Te 22401. Dom. 26072.

vimin inti
Aumenta sus defensas orgánicas!!
Cada sobre contiene 1 g. de Vitamina C.

PRESENCIA Deportes
La Paz, Bolivia, jueves 13 de agosto de 1970

Jarabe de Efetonina para la tos
Elfarb
DARMSTDT - ALEMANIA

RIVER PLATE.- Elenco de River Plate de Buenos Aires que actuará esta noche en Miraflores enfrentando al representativo de The Strongest. Hay mucha expectativa para observar a los argentinos en acción.

River y The Strongest en partido a beneficio, hoy

Esta noche, a las 20 y 30, se presentará en el estadio Siles de Miraflores, el plantel profesional de River Plate de Buenos Aires, enfrentando a The Strongest en confrontación de tipo benéfico. Los integrantes del sub-campeón del torneo metropolitano de Argentina, llegarán a nuestra ciudad a las 7 y 30 de la mañana desde la ciudad de Cochabamba, donde el domingo vencieron a la selección juvenil que se prepara para actuar en los Bolivarianos por 4 a 2. El plantel argentino trae destacadas figuras en su equipo, como Ferreiro, Guzmán, Daniel Onega, Montivero, y Más, entre otros.

ENTRADAS

Los dirigentes de The Strongest resolvieron rebajar los precios de las entradas para esta noche para promover una mayor asistencia de público. La escala de precios es como sigue: Butaca Numerada 50, Preferencia 20 media 10; General 10 y media 5.

AGASAJO

Por la noche, en los salones del Centro Japonés, los dirigentes aurinegros brindarán una agasajo a la delegación de River Plate, y será agasajado el Presidente del club argentino escribano William Kent, por la labor de cooperación que presta a The Strongest.

POSICIONES EN PRIMERA "A"

EQUIPOS	Pj.	Pg.	Pe.	Pp.	Gf.	Gc.	Pts.
1o. Chaco	11	8	2	1	34	14	18
2o. The Strongest	10	7	2	1	31	17	16
3o. Municipal	11	6	3	2	26	14	15
4o. Ferroviario	11	4	4	3	15	16	12
4o. Mcal. Santa Cruz	11	5	2	4	20	22	12
6o. 31 de Octubre	11	2	3	6	9	20	7
7o. Always Ready	10	3	0	7	13	32	6
8o. Bolívar	10	2	1	7	10	11	5
9o. Universitario	11	1	3	7	9	21	5

Próximas fechas; Sábado 15 de agosto de 1970; Ferroviario-Always Ready. Chaco-Bolívar. Domingo 16 de 1970; Universitario-31 de Octubre. Mariscal Santa Cruz-The Strongest.

Síntesis de la jornada

-Estadio "Hernando Siles". Jornada cumplida el domingo 9 de agosto de 1970. Sexta fecha de la segunda rueda del certamen profesional de fútbol. Por la venta de 1852 entradas se recaudó la suma de 13.790 pesos bolivianos, 685 personas ingresaron con carnets del CONAPORTES y de la AFLP. 220 niños se ubicaron en tribuna infantil. La fecha fue presenciada por 2.757 personas.

MARISCAL SANTA CRUZ...0
UNIVERSITARIO.....0

MARISCAL SANTA CRUZ.- Soto, Barrientos, Montoya, Gramajo, A. Báez, Di Meglio, Hurtado, Ortega, R. Gonzales, Farías y Ortugoza. Alternaron: J. Gonzales y Zamorano.

UNIVERSITARIO.- Cobo, Collao, Quiroga, Palacios, Medina, Bustillos, Parada, Zegarra, Ross, Pérez y Vargas.

CHACO. 3
31 DE OCTUBRE. . .1

Arbitro: Antonio Quinteros.

CHACO.- Carlos Vargas, A. Alcoba, Aragón, Hurtado, Modesto, Liendo O. Alcoba, Norberto Vargas, A. Flores, López y Méndez. Alternaron: Rodriguez y Parrado.

31 DE OCTUBRE.- Torrico, Estrada, Larrazábal, Cordero, Salazar, Ballivián, Delgadillo, Salas, Nogales, Linares y Yépez. Alternó: Sánchez.

Goles. Primer tiempo: 0. Alcoba, a los 17 minutos. Segundo tiempo: Méndez, a los 2; Estrada, (de penal), a los 8; y Liendo, a los 40 minutos respectivamente.

El próximo martes viajará a Venezuela plantel nacional

Para el próximo martes ha sido oficializado el viaje de la delegación nacional que competirá en los Juegos Deportivos Bolivarianos a realizarse a partir del 22 del presente en la ciudad venezolana de Maracaibo.

La delegación que será presidida por el titular del Comité Olímpico Boliviano, José Gamarra, estará compuesta por 107 personas ya que en este momento decidieron adjuntarse a la embajada deportiva los representantes de las siguientes federaciones; Tiro, basquet, volibol, esgrima, tenis y levantamiento de pesas. Estos dirigentes subvencionarán ellos mismos sus respectivos gastos sin gravar en nada al COB. De otra parte, también se decidió incorporar a 2 nuevos deportistas de apoyo nacional, se trata del egrimista, Germán Rojas y del atleta, Hugo Quisge.

Se informó por otra parte que toda la documentación de la delegación que viajará a Venezuela, se encuentra practicamente en orden y no existen problemas al respecto.

Autoridades del Supremo Gobierno, por su parte, entregaron ya a los dirigentes del Comité Olímpico Boliviano, la suma de 20 mil dólares, que sirvan para sufragar algunos gastos de la comitiva deportiva. El presidente del COB, manifestó que existen muchas posibilidades de que el Estado, aumente su ayuda a 25 mil dólares, aspecto este que se concretará oficialmente en las próximas horas. Por otra parte miembros del COB, se muestran optimistas en torno a gestiones aisladas que vienen realizando con las siguientes entidades nacionales que ofrecieron cooperar en el aspecto económico: COMIBOL, Corporación Boliviana de Fomento, Lotería Nacional, Banco Industrial y Empresarios Privados. El informó que el Club de Ejecutivos, negó rotundamente toda intervención al respecto.

DESFILE PRESIDENTE

La delegación nacional que competirá en los Bolivarianos -incluyendo atletas y dirigentes- serán recibidos el lunes a las 16 horas por el Presidente de la República, General Alfredo Ovando Candia, a objeto de reunirse antes del viaje a Maracaibo. En esa oportunidad el titular del COB, que ocupa similares funciones en el Comité Nacional de Deportes, entregará al Jefe del Estado, el proyecto final de la reestructuración nacional del deporte.

Se iniciará esta noche el torneo de básket de damas

.En la cancha oficial del Coliseo "Ciudad de La Paz", comenzará esta noche en forma oficial el certamen local de básquetbol destinado a equipos de la categoría femenina.

El principal cotejo de la fecha estará protagonizado por el fuerte conjunto de Simón Bolívar y el "Benjamín" Praners.

En el preliminar de la jornada alternarán los quintetos de Colonia y Universitario.

Es bueno destacar que por lo general -ya se comprobó en anteriores temporadas- los certámenes femeninos de baloncesto siempre han contado con gran número de simpatizantes, quizá debido a que en los últimos torneos se notó un pequeño repunte en el nivel técnico de los diferentes equipos.

El partido de fondo de esta noche, tendrá como protagonistas a dos conjuntos dispuestos este año a cumplir una buena campaña. Simón Bolívar, que en las últimas competencias se constituyó en lo mejor de nuestro medio, por haber conseguido consecutivos títulos probará al recientemente ascendido Praners, quinteto éste último con figuras nuevas y juveniles, dispuestas a iniciar con buen pie el presente campeonato oficial.

Las "formalistas" se caracterizaron siempre por contar con un equipo fuerte y de un indeclinable espíritu batallador. Habrá que ver en acción a las "Benjamines" para emitir un juicio más completo.

El preliminar pondrá frente a frente a otro novel equipo, Colonia, que en la oportunidad deberá rivalizar con Universitario. Ambos, en sus respectivas actuaciones dentro del torneo de preparación demostraron contar con buenas figuras, ansiosas también de cumplir acertadas campañas.

El programa comenzará a las 19 horas.

TORNEO MASCULINO

El martes, en jornada nocturna se disputó la segunda fecha del certamen masculino de básquetbol. En la oportunidad, se registraron los siguientes resultados: Ingavi, superó a Universitario, por 49-45; mientras que Municipal, dio cuenta de Mariscal Santa Cruz por 65-49.

Bolívar prescindió otra vez de jugador Tercilla

.El directorio del Club Bolívar, decidió marginar de su equipo al argentino Eleazar Tercilla, en forma definitiva, por tratarse de un elemento, indisciplinado, disociador y mal educado, que rompe todos los lazos de buena amistad entre dirigentes y jugadores. Mario Mercado, Presidente de la Institución celeste, dijo a este matutino, que con la rescisión del contrato de este jugador, mantendremos, nuestra buena amistad que siempre ha reinado en Bolívar, porque al margen de que sólo aportaba con su fútbol negativo al primer plantel de la "academia", siempre estaba en peleas continuas con los demás jugadores. Se le reconsideró una vez, para darle oportunidad, pero sucedió lo contrario, que en vez de demostrar disciplina y buen comportamiento, sacó a relucir lo que lleva encarnado, prepotencia y desconocimiento absoluto de los menores rasgos de buena educación. Hemos erradicado el cáncer del Club Bolívar", dijo Mercado refiriéndose al caso Tercilla.

Según informaciones proporcionadas por el presidente de Bolívar, el primer plantel esta entrenando normalmente, bajo las órdenes de Norberto Fernández, con miras de salir del momento crítico que está atravesando "la academia". Es posible que para su próximo encuentro frente a Deportivo Chaco, ya sean de la partida Walter Costa y Ramiro Blacutt, que se están reponiendo de sus lesiones que los imposibilitaba de estar presentes en la conformación del primer plantel bolivarista.

Chaco Petrolero contrató a cuatro nuevos valores

Los dirigentes del Club Chaco Petrolero, están empeñados en la contratación de nuevos valores nacionales, con miras a reforzar su primer equipo de fútbol, para las próximas temporadas.

Después de concluir el campeonato petrolero amateur, en Sanandita, los futbolistas que se destacaron en el mencionado torneo vestirán la casaca alviverde, a partir del próximo año ; y para lograr un completo fogueo y experiencia, los dirigentes "chaqueños", han resuelto poner a estos valores bajo las órdenes de su D.T. Arturo López. Las llamantes contrataciones del Club Chaco son: Germán Heredia, Osvaldo Silver, Vangendertailen Sánchez y Osvaldo Martorelly, que pertenecen a diferentes campamentos petroleros.

El dirigente Raúl Ortuño, manifestó que el equipo tiene inconvenientes con sus jugadores, por tener varios lesionados en su plantel titular . Dijo que la inclusión de Chávez, Oscar Alcoba y Germán López en la alineación de Chaco es dudosa, porque se encuentran seriamente lesionados.

Más adelante expresó Ortuño, que el actual puntero del campeonato paceño jugará el 28 y 29 de agosto dos partidos en Santa Cruz, con Oriente Petrolero y Destroyers, ambos conjuntos de la capital Oriental.

NAUTICO GANO TORNEO DE BASKET EN TARIJA

TARIJA 12 (PRESENCIA).- Tres equipos empataron la primera colocación en el pentagonal internacional de básket que finalizó el sábado pasado en esta ciudad: Náutico de Uruguay, All Boys de Tucumán y la selección de Tarija, igualaron en la primera ubicación.

Náutico que venía punteando el certamen perdió en su último encuentro con All Boys de Tucumán, que venció por 72 a 70, luego de un primer tiempo que terminó 34 a 34. Fue un partido intenso y parejo que satisfizo a la afición tarijeña.

En el otro encuentro final, la selección de Tarija superó a la Selección Nacional por 94 a 80. El primer puesto fue adjudicado a Náutico de Montevideo por mejor promedio de cestos en favor y contra, pues el equipo uruguayo tenía 297 cestos a favor y 265 en contra. Segundo se colocó el seleccionado de Tarija con 332 cestos a favor y 307 en contra y tercero All Boys de Tucumán con 307 cestos a favor y 296 en contra.

Ocho títulos ganó Cochbba. en tenis

El Campeonato Nacional Extraoficial de Tennis que se realizó en Cochabamba, con motivo de las fiestas patrias y que finalizó el domingo tuvo como resultado 8 títulos para Cochabamba y 3 para La Paz, de los once disputados. En dobles caballeros se distinguió campeona la pareja Quiarella - M. Martínez, de Cochabamba y La Paz, respectivamente.

En este torneo que tuvo bastante éxito - y en la que participaron 6 Asociaciones de Santa Cruz, Beni, Sucre, La Paz, Cataví, Oriental y Cochabamba- los aficionados demostraron que el tenis cambió mejoró. La preocupación de este mejoramiento, se debe los tenistas del Tunari se entrenaron con la mayoría casi absoluta de los títulos que estuvieron en disputa en esta competencia.

La Paz, acostumbrado a ganar la mayoría de los títulos de las diferentes categorías- que se juegan esta clase de torneos, tuvo que conformarse en esta oportunidad con dos. Este resultado seguramente llamará a la reflexión a los que dirigen la Asociación Paceña, para que en próximas competencias La Paz envíe su equipo completo.

Oscar Quiarella, Sergio Flor, Carlota Velasco y Cinthya Terán fueron los más altos valores de los anfitriones y lograron los títulos, para Cochabamba, de singles caballeros, Singles Infantiles (hasta 15 años), Singles Damas mayores y Singles Infantiles damas, respectivamente. Amalia de la Fuente, que también logró el título en Singles juveniles damas, tuvo una mejor actuación en relación al nacional realizado en Santa Cruz.

Neuro-Vimin
"INTI"
NEUROTONICO
Y
RECONSTITUYENTE
BIOLOGICO

Teléfonos Automáticos de La Paz S.A.

COMPRA DE TERRENOS

Se necesita adquirir un lote de 1.000 metros cuadrados de extensión mínima y que se encuentre ubicado en la zona de El Alto, entre la Aduana Nacional, Villa Lolores y el Grupo Motorizado.

Los interesados deberán presentar sus ofertas al Jefe del Departamento Administrativo, 4o. piso del edificio "Gran Centro", Av. Mariscal Santa Cruz, hasta el día 31 de agosto.

La Paz, agosto 12 de 1970.

RELACIONES PUBLICAS

usted
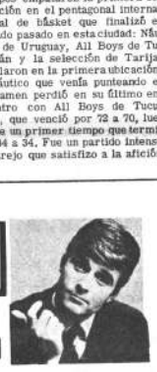
dueño de casa
aproveche!
LA HONORABLE ALCALDIA MUNICIPAL
LE OFRECE 50%
DE REBAJA EN SUS IMPUESTOS
pague hoy mismo
SIN MULTAS SIN INTERESES
D.S. 09304-371 de 9-7-70

RIVER PLATE VIENE A DESLUMBRAR CON SUS ESTRELLAS
HOY JUEVES a horas 20.30 en el Estadio HERNANDO SILES
RIVER PLATE DE BUENOS AIRES (Subcampeón Argentino)
THE STRONGEST DE LA PAZ (Derribador de Campeones)
STRONGUISTA: ASISTE A ESTE GRAN ENCUENTRO INTERNACIONAL Y COLABORA A LA RECUPERACION DEL CLUB DECANO DEL FUTBOL NACIONAL
PRECIOS: General: 10.- Media: 5.- Preferdencia. 20.- Media. 10 Butaca numerada. 50.-
QUEDAN SUPRIMIDAS LAS ENTRADAS DE FAVOR
Entradas en venta en la Asociación de Fútbol

AUSPICIAN "DISTRIBUIDORAS NATIONAL"

BIBLIOMANIA Nº 263

A.-	95	92	44	147	41	4	94
B.- DESNUDOS, SIN ADORNOS	111	31	39	20	81	126	140	10
C.- QUE ACABA DE SUCEDER	148	1	16	57	66	69	107	64
D.- PUNTO CARDINAL	137	2	110	30
E.- MACHO DE LA ABEJA, HOLGAZAN	43	40	139	152	108	125	154
F.- AVE NOCTURNA	142	124	92	6
G.- VANIDAD, ARROGANCIA, ALTANERIA	93	143	67	96	153	65	61
H.- UNO DE LOS CUATRO PÉTALOS MAYORES "LAMENTACIONES"	123	42	155	112	141	17	151	55
I.-	68	56	150	127	26
J.-	23	18	97	7	144	138
K.- GRADO MILITAR ANTES QUE CAPITAN	19	22	58	78	33	79	113	84
L.- CARIÑO Y RESPETO A LAS COSAS SANTAS	71	54	99	5	130	53
M.- ARTIFICIO. MAÑA TRETA	72	115	32	136	83
N.- APARTADO, JUBILADO, QUE DEJA EL SERVICIO ACTIVO	109	114	3	71	100	157	97	25
Ñ.- MAQUINA MILITAR ANTIGUA	117	8	129	159	45	131
O.-	145	98	11	36	102	160	73
P.- COPIAR, REPETIR, IGUALAR	9	118	74	104	133	28
Q.-	63	46	120	135	86	101
R.- CABALLERO EN AYMARA Y QUECHUA	85	35	134	29	80	148	13	21
S.- INVERNO BONTINGENTE	52	24	119	105	48	70	38
T.- ZUMO ALCOHOLADO DE LAS FLORES	87	75	59	121	106	51
U.- QUE CONTIENE UN NUMERO DOBLE DE VOCALES	127	146	34	132	12
V.- TEMPLO DESTINADO AL CULTO RELIGIOSO	60	149	76	103	37	89	15
W.- ASIENTO DE LOS SENADORES Y DIPUTADOS	90	27	19	50	161
X.-	91	122	62	116	126	88	149

PER CUCHI.

CUADRO "A"

NOMBRE Y APELLIDO _____

DIRECCION _____

LOCALIDAD _____

	C-1	D-2		N-3	A-4	L-5	F-6		J-7	Ñ-8	P-9	B-10	O-11	U-12	R-13	W-14	V-15
C-16	H-17	I-18		K-19	B-20		R-21	K-22	J-23	S-24	N-25	I-26	W-27	P-28	R-29	;	
		D-30	B-31	,			M-32	K-33			U-34	R-35	O-36	V-37		S-38	
B-39	E-40	A-41	H-42	E-43	A-44	,		Ñ-45	Q-46		J-47	S-48	Y-49	W-50	T-51	S-52	
	L-53	L-54	H-55	I-56	C-57	X-58	T-59	V-60	G-61	X-62				Q-63			
C-64	G-65	C-66	G-67	I-68	C-69	S-70	N-71	M-72			O-73	P-74		T-75	V-76		
L-77	K-78	K-79	R-80	B-81	A-82		M-83	K-84		R-85	Q-86	T-87		X-88	V-89	W-90	X-91
	F-92	G-93	A-94		A-95	G-96	N-97	O-98	L-99	N-100	R-101		O-102	V-103	P-104	S-105	T-106
C-107	E-108	W-109	D-110	B-111	,		H-112	K-113	N-114	M-115	X-116	Ñ-117	P-118	S-119	Q-120	T-121	X-122
	H-123	F-124	E-125	B-126	I-127	C-128	Ñ-129	L-130		Ñ-131	U-132		P-133	R-134	Q-135	X-136	,
D-137	J-138		E-139	B-140	H-141	F-142	G-143	J-144		D-145	U-146	A-147	R-148		X-149		
	I-150	H-151		E-152	B-153	E-154	H-155	M-156	N-157		U-158	Ñ-159		O-160	W-161	.	

CUADRO "B"

1er. Premio

AFEITADORA A PILAS
MOD. ES-16

2do. Premio

LAMPARA PARA ESCRITORIO
MODELO FS-196

3er. Premio

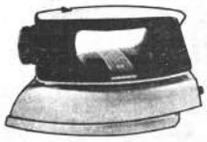

PLANCHA ELECTRICA
MODELO NS-34

1.- Los concursantes pueden enviar sus soluciones hasta las 12 hs. del lunes 24 de agosto de 1970, día en que se realizará el sorteo. El martes 25 de agosto se publicará la nómina de ganadores.

2.- Todos los jueves después de cada sorteo, PRESENCIA entregará un vale con el que podrán retirar sus premios en la firma ALKE & Co. ubicada en la calle Murillo No. 1046 de la ciudad de La Paz.

4to. Premio $b. 100.00

5to. Premio $b. 50.00

viva FELIZ con NATIONAL

PRODUCTOS DE PRIMERA CALID

RADIOFONOGRAFOS DE MESA

ATRACTIVAMENTE DISEÑADOS, DEFINIDAS Y MODERNAS DE EXTRAORDINARIA FIDELIDAD Y PODER DE SELECCION ALTAMENTE SENSITIVO

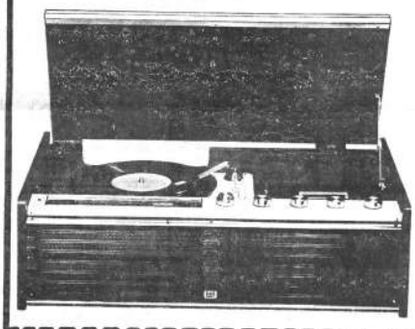

LAS NUEVAS RADIOLAS (tipo consola)

Superfónicas • Compactas

DE MARAVILLOSO SONIDO ESTEREOFONICO DE ALTA CALIDAD

National

NATIONAL

DISTINTIVO MUNDIAL DE CALIDAD Y SERVICIO

CON DG = DOBLE GARANTIA

SERVICIO GRATUITO POR UN AÑO Y GARANTIA DE CALIDAD POR SIEMPRE