Fricción VITA
a base de trementina
contra golpes y calambres

PRESENCIA

DEPOSITO LEGAL L.P. 023-1969
AÑO XVIII - No 4389 - LA PAZ, BOLIVIA, MARTES 4 DE AGOSTO DE 1970 - 12 PAGINAS $b. 0.50

ACONDICIONADOR Carla Lorena
DISTINGUIDO como su NOMBRE
Mantiene el Cabello bien Peinado i Elegante
caballeros

ácita tregua on guerrillas

El Presidente, Gral Alfredo Ovando Candia, insinuó esta madrugada que existe una tregua dada a los guerrilleros que operan en Teoponte, en procura de hallar una posibilidad que permita la pacificación.

"Deseamos evitar para los familiares y amigos de esos muchachos y esos soldados y oficales momentos de angustia", dijo el Presidente, al señalar que "desde la aparición del foco no ha habido acciones (del Ejército) sino las de protección y aislamiento de la zona.

Ovando respondió así al Dr. Jaime Torres Goitia, que invocando el deseo de pacificación nacional y su dolor de padre al haber perdido su hijo mayor, le pidió el cese de hostilidades en la zona guerrillera.

El Presidente calificó de "equivocada" la terorfa del foquismo y reiteró su decisión personal y la de su gobierno de otorgar garantías a los guerrilleros para que puedan reintegrarse a la vida ciudadana o salir, si así lo prefieran, al exilio.

"NO HABRA VACILACIONES".- Esto es lo que dijo anoche el Presidente Ovando, al afirmar que el proceso revolucionario de izquierda nacional continuará en el país con el "entroncamiento de las Fuerzas Armadas con las clases populares..."

Fuerzas Armadas rechazaron la dimisión del Presidente

Ante la ola de rumores sobre presiones derechistas que habría estado sufriendo el presidente Ovando para cambiar la faceta revolucionaria de su régimen, las denuncias de conspiraciones en marcha con la participación de ministros militares y comandantes castrenses, el Presidente de la República había decidido ayer abandonar la primera magistratura de la Nación. Ovando, luego de prolongadas entrevistas con sus ministros y comandantes militares, tomó una decisión: presentar se renuncia ante las Fuerzas Armadas. Así lo hizo, pero la institución castrense le pidió que continuara al mando del gobierno del que se hizo cargo por mandato de las Fuerzas Armadas.

"He presentado a las Fuerzas Armadas mi dimisión, diciendo que si no había deseo de seguir con la marcha del proceso revolucionario, yo estaba de más. Pero mi renuncia fue rechazada y se me manifestó el deseo y decisión de que continúe el proceso revolucionario, siendo para ello necesario el entroncamiento de las Fuerzas Armadas con las clases populares..." Así habló esta madrugada el Presidente Alfredo Ovando Candia, en presencia de un centenar de dirigentes de la Central Obrera Boliviana y una treintena de periodistas que se dieron cita en la residencia presidencial para escuchar el planteamiento de la organización laboral y saber cuál sería la respuesta. (La declaración de la COB es publicada en esta misma edición).

De esta manera, terminó un capítulo que se había iniciado en la mañana de ayer, cuando el semario "Prensa" dedicó casi toda su edición a denunciar la inminencia de un "golpe gorila", acusando del mismo a los Ministros Juan Ayoroa y Edmundo Valencia, así como a los comandantes Rogelio Miranda y Hugo Bánzer. En ese tiempo, desde el amanecer de ayer hasta esta madrugada, Bolivia vivió quizá uno de los períodos más tensos, en lo que a política se refiere en los últimos meses. Rumores de toda índole, inclusive alguno que sugería que el Presidente había sido apresado en El Alto, fueron temas de discusión. Por la noche, en fuentes bien informadas se dijo que el Ministro de Información, Alberto Bailey, había vuelto a renunciar. La versión no pudo ser confirmada.

Así las cosas, la palabra que habría de dar Ovando a los obreros era esperada como factor definitivo de clarificación de la situación política.

"EL FASCISMO NO VOLVERA..."

El Presidente afirmó que "el fascismo no volverá... los trabajadores gozarán de todas las libertades que les otorga la Constitución". Ovando, hablando de la necesidad del "entroncamiento" de las Fuerzas Armadas con los trabajadores, pidió a éstos apoyo no para sí, sino para el proceso revolucionario que está liderizando. "No volverá la oscuridad", afirmó.

LINEA REVOLUCIONARIA

Expresando el concepto básico de sus palabras, en sentido de que no habrá retroceso en la revolución, Ovando habló de lo que será su gobierno. En este sentido, hizo una prolongada exposición de su vocación revolucionaria, que la extendió a la institución armada.

"La mayoría de las Fuerzas Armadas es consciente de la necesidad de profundizar el proceso; esa mayoría exige la profundización que Uds. (los dirigentes) han planteado...", dijo para agregar que también su gabinete observa la misma decisión de seguir adelante con el proceso del 26 de septiembre. "Debo reconocer -dijo- que ha habido fuerzas contrarias a que este proceso tuviera un mayor dinamismo, pero hoy se abren posibilidades para que sea más profundo..."

Exhortó al país a unirse en pos de la liberación económica, porque "en Bolivia existe una indeclinable decisión por alcanzar su liberación con moldes propios.."

Esta fue su frase final. En ese momento, recibió aplausos de los obreros concurrentes a la reunión.

LOS CONSPIRADORES

Pero antes, Ovando expresó que su gobierno y las Fuerzas Armadas investigarán las denuncias sobre los ministros y militares señalados como gérmenes de movimientos golpistas de derecha. "Si son culpables -señaló- habrá sanciones, las sanciones que se merecen los que tratan de frustrar un proceso". Sin embargo, también tuvo frases para indicar que "quizá ha habido alguna equivocación" respecto a esas denuncias, aunque no dejó de sostener que habrá sanciones si, después de la anunciada investigación, se prueban culpabilidades.

PROTAGONISTAS.- El Ministro de Información, Alberto Bailey Gutiérrez, (izquierda) y el Ministro del Interior, Cnl. Juan Ayoroa Ayoroa, fueron los protagonistas de los acontecimientos políticos de los últimos días.

El primero renunció en días pasados pero su dimisión fue rechazada por el Presidente. Queda por saber si la renuncia del Cnl. Ayoroa será también rechazada por el Gral. Ovando.

A las 2 y 45 de esta madrugada

Ministros de Presidente Ovando presentaron renuncia colectiva

A las 2 y 45 de esta madrugada, el Canciller de la República anunció a la prensa que los ministros del Presidente Gral. Alfredo Ovando Candia habían decidido presentar renuncia colectiva de sus cargos.

Minutos más tarde fue dado a conocer el texto de la dimisión del gabinete según la cual, los ministros renunciantes dejan en libertad al Presidente para elegir a sus nuevos colaboradores en el proceso de la revolución nacional.

Cuarenta minutos antes el Ministro del Interior, Cnl. Juan Ayoroa Ayoroa, por separado, había presentado su renuncia al Presidente, expresando que dejaba su cargo para reincorporarse a los cuarteles.

El texto de la renuncia colectiva afirma que los ministros dimisionarios no se apartaron del mandato revolucionario y que reiteran su lealtad y admiración al Presidente de la República.

La decisión de los ministros se produjo después de tres reuniones realizadas en el curso de ayer en el despacho del Ministro del Interior. La última reunión, en la que se resolvió presentar la renuncia colectiva se produjo después de varias horas de deliberación.

El Canciller de la República a tiempo de anunciar la dimisión colectiva de los ministros a los periodistas reunidos en el Ministerio del Interior, que los ex-colaboradores del Presidente Ovando habían resuelto expresar su lealtad al Presidente de la República, al proceso revolucionario y al mandato de la revolución. Dijo también que los ex-ministros deseaban poner de manifiesto su confianza en las Fuerzas Armadas" en la seguridad de que con la alianza de las fuerzas de izquierda nacional se continuaría el proceso de la revolución nacional iniciado el 26 de septiembre del año pasado."

El Canciller dijo también que los ex-colaboradores de Ovando habían coincidido en que las "imputaciones del semanario "Prensa" no correspondían a la realidad".

Inmediatamente después que fue anunciada la dimisión colectiva de ministros, los miembros del Consejo Superior de las Fuerzas Armadas comenzaron a reunirse en despacho del Ministro del Interior. Entre los presentes, ademas del Gral. Rogelio Miranda, Gral. Fernando Satori y Contralmirante Alberto Albarracín, se encontraba también el ex-Ministro del Interior Cnl. Juan Ayoroa Ayoroa.

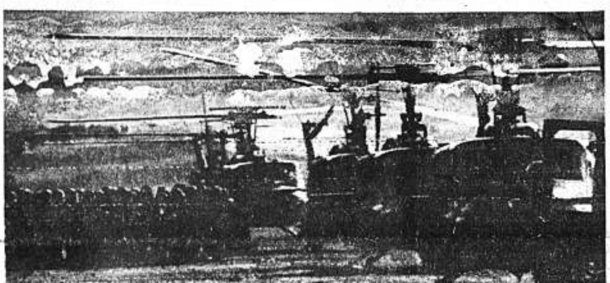

VAN AL COMBATE.- Infantería survietnamita se apresta a subir a helicópteros en Kams Duc, a 80 kilómetros al sudoeste de Da Nang, para una acción terrestre cerca de la frontera de Laos. (Kams Duc, AP WIREFOTO)

El partido derechista de Israel abandona gobno. de Golda Meir

-TEL AVIV, 3 (AP).- Por una mayoría de sólo cinco votos, el partido derechista Gahal de Israel, votó hoy en favor de abandonar el gobierno de coalición de la primer ministra Golda Meir.

La retirada derribó en efecto el gobierno de unidad nacional formado hace más de tres años. La víspera de la guerra de junio de 1967 en el Medio Oriente.

La determinación siguió las primeras amenazas de retirarse del gobierno si Israel aceptaba la propuesta de paz para el Medio Oriente de los Estados Unidos.

Israel se unió el viernes último a Egipto y Jordania y Libia aceptando el plan de paz norteamericano después de una tensa semana de discusiones del gabinete.

Los seis ministros del gabinete israelí pertenecientes al Gahal fueron los únicos en consignar su voto negativo contra 17 en favor de la propuesta norteamericana.

Los miembros de Gahal apoyan la retención de todos los territorios capturados por Israel en la guerra de 1967, en tanto que el plan norteamericano pide por lo menos una retirada parcial de Israel.

La votación para abandonar el gobierno se produjo después de un intenso debate de nueve horas entre las facciones herut y liberal que componen el bloque Gahal.

En la votación secreta se contabilizaron 117 votos favoreciendo la escición contra 112 votos en favor de permanecer en el gobierno, hubo tres abstenciones entre los 232 miembros que votaron en representación de los comités centrales del herut y los liberales.

El resultado fue apreciado como una débil victoria para el líder del partido Gahal, Menahem Begim, el más franco " halcón" de Israel.

Begim, un ministro sin cartera en el gobierno de la señora Meir había amenazado con abandonar por su cuenta si no obtenía el apoyo de su partido.

Ayer el ex líder del movimiento secreto propuso la formación de un movimiento nacional de resistencia contra el retiro de Israel de los territorios árabes ocupados.

En un discurso antes de la votación, calificó la decisión del gobierno como " un acto de sumisión para una Munich del Medio Oriente.

A la vez señaló el plan norteamericano como un "error fatal".

En Montevideo

Preocupa respuesta indecisa de gobierno a pedido de tupamaros

-MONTEVIDEO, 3 (AP).- El gobierno uruguayo, sin descartar de plano la posibilidad de negociar la libertad de dos diplomáticos secuestrados el viernes por los guerrilleros urbanos izquierdistas Tupamaros, indicó hoy que es improcedente la calificación de "presos políticos " dada por la citada organización a casi 150 detenidos de dicho grupo, cuya libertad exigieron como canje por el cónsul brasileño Aloysio Dias Comide y del asesor policial norteamericano Dan A. Mitrione. Las autoridades los denominaron "delincuentes comunes."

La cifra de detenidos cuya libertad reclamaron los secuestradores no tiene procedente en los anales de hechos similares ocurridos en América Latina.

El comunicado no dice en ningún momento que el gobierno rechace de plano la negociación. La propuesta de canje por los detenidos fue hecha ayer por los captores en comunicación dirigida a una radio local.

Llamó la atención la circunstancia de que el comunicado oficial se hubiera originado en el ministerio del interior, y no en la presidencia de la república.

Existe la impresión de que tanto las autoridades como los secuestradores están dispuestos a proseguir la negociación.

El gobierno no la descartó de plano y los tupamaros no han fijado aún un plazo para que se satisfagan sus exgencias.

La primera reacción en los medios diplomáticos al comunicado oficial fue de aprensión. Un portavoz del servicio de informaciones de los Estados Unidos (USIS), dijo que la declaración "..... había causado ansiedad y un visible temor" por la suerte de Mitrione y Dias Comide.

La embajada brasileña nada dijo, pero se sabe que el gobierno de ese país es partidario de aceptar los canjes, para salvar la vida de los secuestrados.

PEDIDO DE LA IGLESIA

-MONTEVIDEO 3 (AP).- La iglesia Católica del Uruguay dirigió hoy a los secuestradores de dos diplomáticos extranjeros un dramático llamamiento en el que les pedían: " retornar, sanos y salvos, a todos los que han sido arrebatados de sus hogares".

Esta actitud de la Iglesia fue interpretada por algunos obser vadores como una muestra de su disposición a mediar en el problema para tratar de salvar la vida de los dos diplomáticos y de un juez de instrucción que aún permanecen cautivos de la organización guerrillera Tupamaros.

GRA. MIRANDA.- El Gral Rogelio Miranda se definió ayer como "militar" antes que hombre de izquierda o derecha, al comentar las denuncias del semanario "Prensa" sobre un presunto golpe de las fuerzas de derecha.

TUPAMAROS DE JERARQUIA.- Estos seis tupamaros son los de más categoría entre el centenar de presos que exigen los terroristas a cambio de un cónsul brasileño y un consejero de seguridad pública agregado a la Agencia de Desarrollo (de los EE.UU.), a quienes secuestraron. De I.A.D. arriba, Manera Lluveras, Rodríguez Rescalde y Violeta Setelich; abajo, Marenales Sáenz, Rivero Cedres y Amodio Pérez. (Montevideo, RADIOFOTO AP)

Parece dudosa una pronta reunión de países árabes

EL CAIRO. 3.- Surgió la posibilidad hoy de que no se celebre una conferencia de países árabes como consecuencia del recrudecimiento de la recia devergencia entre Irak y Egipto sobre la política frente a Israel.

En en mejor de los casos parecía que la conferencia sería postergada.

La reunión de ministros de defensa y de relaciones exteriores de los siete países árabes debía comenzar hoy en Trípoli, Libia. Debían participar Egipto, Libia, Sudán Jordania, Argelia, Siria e Irak.

Argelia e Irak ya han avisado a los otros estados que no participarán, mientras que la actitud de Siria parece dudosa.

El anfitrión de la conferencia, el hombre fuerte de Libia, Moaamer Kaddafi, estaba ausente de su capital. Depués de una reunión de dos horas en el Cairo con el presidente Nasser, Kadafi fue a Bagdar donde se entrevistó hoy con el presidente Ammed Hassan El Karkr en una gestión de último momento para reconciliar a Egipto e Irak.

La delegación egipcia, integrada por el Ministro de defensa general Mohamed Fawzi, y el ministro de estado para relaciones exteriores Mohamed Fayed, quedaba en el Cairo.

FIRMA DE NUEVO CONVENIO.- El Embjador Robert Henry Mcbvife, de Estados Unidos, y el Canciller mexicano Antonio Carrillo Flores, son vistos durante la firma del nuevo convenio que aumenta las rutas aéreas comerciales entre los dos países. A la derecha la Conse... D.F. 3 RADIOFOTO AP)

En Argentina

Piden a episcopado que restrinja la actividad de sacerdotes progresistas

-BUENOS AIRES, 3 (AP).- El gobierno del Presidente Roberto Marcelo Levingston y sectores tradicionalistas del católicismo estarían presionando al episcopado argentino para que restrinja las actividades de los sacerdotes para el tercer mundo, de tendencia progresista, trascendió hoy en medios de la Iglesia.

La comisión permanente del episcopado se reunirá mañana para considerar un variado temario, que incluiría las actitudes políticas de los sacerdotes progresistas.

La campaña conservadora contra los curas del tercer mundo recrudeció luego que la policía detuvo a uno de los dirigentes de ese movimiento, el reverendo padre Fernando A. Carbome, acusándolo de estar vinculado al secuestro y asesinato del ex-presidente Pedro E. Aramburu.

Más de 80 sacerdotes conservadores de la diócesis local denunciaron ayer en un comunicado a los curas " progresistas". La declaración dice que éstos ".... aceptan como el camino conducente la lucha de clases, y justifican en ella.... el pillaje, el robo, el asalto, el secuestro, el crimen, la lucha sangrienta y el caos".

Los curas del tercer mundo han negado terminantemente los cargos. Han dicho que el padre Carbome es inocente, que se lo quiere complicar en el " caso Aramburu" para desprestigiar a su movimiento y que no está probada la participación en el crimen del ex - presidente de muchos de los acusados por la policía.

Se informó que el gobierno habría enviado un emisario al arzobispo de Paraná y presidente de la Comisión del episcopado, monseñor Adolfo Tortolo, de conocida filiación conservadora, con documentación confidencial sobre las presuntas actividades "subversivas" de los curas progresistas.

Levingston seguramente recibirá mañana al mediodía a una delegación de los obispos, y es probable que en esa oportunidad se aborde nuevamente el tema.

Un vocero de los curas del tercer mundo dijo hoy a The Associated Press que consideran " probable" la adopción de medidas en contra de su movimiento por parte de la jerarquía, luego de la intensa campaña conservadora de estos últimos días y de la presión del gobierno.

Pero dijo que no podía precisar en qué consistirían dichas medidas. Se presume que podrían llegar hasta a una prohibición de las actividades del movimiento para el tercer mundo que dice contar con la adhesión de 400 de los aproximadamente 4.000 curas católicos que actúan en la Argentina adopte plenamente el espíritu y las normas renovadoras del concilio Vaticano II.

En el plano político, sus dirigentes se han adherido abiertamente a la instauración de un " régimen socialista" en la Argentina.

En Chile

Cancilleres andinos analizaron el trato al capital extranjero

SANTIAGO DE CHILE, 3(AFP).- Con una agenda abierta, pero donde se trató, principalmente el tema sobre tratamiento del capital extranjero, se efectuó aquí una reunión de la mayoría de los cancilleres de los países que integran el Grupo Andino.

Los mismos participaron en la reciente reunión de CECLA (Comisión Económica de Coordinación Latinoamericana), efectuada en Buenos Aires, a nivel ministerial.

La reunión se llevó a cabo con la asistencia de los cancilleres de Perú, Edgardo Mercado; de Ecuador, Rogelio Valdivieso; de Venezuela, Arístides Calvani y de Chile Gabriel Valdés, quien la presidió.

Por Colombia, el director general de la cancillería y canciller subrogante, Santiago Salazar, el subsecretario general de relaciones exteriores de ese país, Fernando Navas y el Presidente de la Junta Coordinadora del Grupo Andino, Felipe Salazar. También participaron los embajadores de Venezuela, Ecuador y Perú y altos ejecutivos de la cancillería chilena.

Finalizada la reunión, los participantes se trasladaron a saludar al presidente Eduardo Frei, quien los festejó con un almuerzo en los comedores del palacio de gobierno.

El subsecretario de relaciones exteriores chileno Patricio Silva, dijo que la cita servirá para proyectar la acción futura del grupo Andino. Descartó como tema de conversación las rebajas de márgenes de preferencia impuestos por Argentina a determinados productos dentro de ALALC (Asociación Latinoamericana de Libre Comercio).

El canciller peruano, Mercado Jarrin, señaló que esta reunión era la oportunidad para hacer un análisis de lo que se he hecho hasta el momento en el Grupo Andino y obtener un balance de las realizaciones, y de cuáles deben ser las proyecciones para el futuro.

Agregó que. al parecer, había en carpeta muchas materias importantes y que debía decidirse próximamente sobre el arancel externo como el tratamiento del capital extranjero y la posibilidad del ingreso de Venezuela al Grupo Andino.

Arístides Calvani, canciller de Venezuela, señaló por su parte, que su presencia en la reunión era más bien de un observador, pero que ello implicaba también el estudiar y conversar las circunstancias que permitan el ingreso de su país al Grupo Subregional Andino.

Calificó de "mala propaganda" cuando se dice que su país está presionado por la empresa privada para no ingresar al Grupo Andino. "Se trata de un interés nacional que es necesario analizar a la luz de los intereses nacionales, como lo haría cualquier otro país", añadió.

Terminado el almuerzo ofrecido por el presidente Frei, se reiniciaron las sesiones de trabajo en la sala Andrés Bello, de la cancillería de aquí.

Las delegaciones se trasladaron posteriormente a la sede de la embajada de Venezuela, donde fueron descubiertos dos grandes cuadros de los próceres Simón Bolívar, de Venezuela, y Bernardo O' Higgins, de Chile.

EE.UU. quiere límite marítimo a los 200 mts. de profundidad

GINEBRA, 3 (AFP).- Estados Unidos presentó hoy en la sede de las Naciones Unidas, un proyecto de acuerdo que fija el límite de la zona marítima internacional, a partir de los 200 metros de profundidad, se informó hoy aquí.

Las principales cláusulas de este convenio, son las siguientes:

- Todos los países renunciarían a las reivindicaciones nacionales más allá de este límite.

- Los ingresos obtenidos por la explotación de estas fuentes serán destinados al progreso económico de los países de escaso desarrollo.

Una parte será consagrada al desarrollo de los conocimientos internacionales y a la utilización eficaz del medio ambiente marino.

- Serán tomadas las disposiciones necesarias para asegurar la protección del hombre y del medio, y especialmente para impedir la contaminación. Todas las actividades de sondeo serán sometidas a licencia o a una autorización internacional especial.

En México

Discutirán creación de una financiera interamericana

MEXICO, 3 (AFP).- La creación de una financiera interamericana, filial del BID (Banco Interamericano de Desarrollo), será discutida aquí en una asamblea extraordinaria de gobernadores de esta institución que deliberará en ésta hasta el cinco de agosto.

La nueva organización funcionaría paralela a la Corporación Financiera Internacional dependiente del Banco Mundial que ha tenido escaso desempeño en latinoamérica.

El poco rendimiento práctico de tal organismo ha hecho surgir la posibilidad de crear la financiera internacional.

En la pasada asamblea anual de gobernadores del BID celebrada en Punta del Este, se planteó la urgente necesidad de que los países latinoamericanos cuenten con una financiera zonal que les ayude a sufragar los cuantiosos gastos que motivan las obras sociales de gran envergadura que están realizando como consecuencia del crecimiento demográfico.

En aquel entonces se integró una comisión, encabezada por el secretario mexicano de hacienda, Antonio Ortiz Mena, la que ha elaborado un proyecto que sin duda será objeto de discusión ahora.

Para asistir a las deliberaciones, se anuncia la llegada aquí, de Felipe Herrera, director General del BID.

En medios bien informados de ésta se aseguró el viernes que Felipe Herrera aprovechará la estancia en el país para entrevistarse con altos funcionarios del gobierno, entre ellos el propio presidente de la república, Gustavo Diaz Ordaz, y los ministros de Hacienda e Industria, y Comercio, Antonio Ortiz Peña y Octaviano Campos Salas, respectivamente.

México ha sido uno de los países más beneficiados por el BID, ya que sólo el año pasado, recibió de dicha institución créditos por valor de más de 9 millones de dólares.

En Trinidad-Tobago

PIDEN PARIDAD ESTATAL CON EMPRESAS PRIVADAS

PUERTO ESPAÑA, TRINIDAD, 3 (AFP).- El congreso del trabajo de Trinidad y Tobago pidió hoy aquí al gobierno que controlara el 50 por ciento de las participaciones de las diferentes empresas privadas de las islas.

Esta petición se encuadra al parecer, en el marco de la propia campaña gubernamental destinada al aumento del control estatal en las empresas privadas.

En un memorandum, el congreso solicitó al gobierno que controle todas las actividades económicas en un 50 por ciento y propuso, con este fin, convertir las empresas privadas en empresas públivas, empezando especialmente por aquellas cuya mayoría de acciones radican en manos de extranjeros.

El memorandum estimó que el estado debería velar por garantizar a los trabajadores del país idénticos salarios que los percibidos por los extranjeros, cuyo suplemento de rentas disminuye en igual proporción los beneficios de las empresas.

El congreso propuso finalmente un "acta de estabilización industrial", con miras a prohibir toda huelga en el país.

Franceses buscan antídoto a picadura de escorpiones

MELBOURNE, AUSTRALIA , 3 (AP).- Dos científicos de la universidad de Marsella han terminado las investigaciones básicas para crear un antídoto contra la picadura de escorpiones.

Anualmente los escorpiones causan la muerte a muchas personas, en su mayoría niños, en países como México y la India, así como en las naciones de Africa y el cercano Oriente.

El doctor Herve Rochat y su esposa Catherine, ambos franceses indicaron que han conseguido descubrir la estructura química primaria de las toxinas en el veneno del escorpión. El desconocimiento de esa estructura era lo que había impedido hasta hoy el desarrollo del antídoto.

El matrimonio arriesgó la vida en un programa de investigaciones que duró siete meses. Durante ese período visitaron Argelia y Túnez para capturar especímenes de escorpiones. Varios centenares de escorpiones fueron enviados por los científicos a la universidad de Marsella. Allí los animalejos fueron "ordenados a mano con el propósito de obtener de ellos suficiente cantidad de veneno para un análisis químico.

El matrimonio Rochat visitó después en Melbourne la escuela de investigaciones médicas St. Vincent, de la cual se dice que tiene el laboratorio mejor equipado en el mundo entero para este tipo de investigaciones. Los científicos franceses aislaron allí la toxina pura del veneno de escorpión y descubrieron que está formada por proteina.

COTIZACIONES MONETARIAS

-Cotizaciones monetarias del día de ayer proporcionadas por la Casa de Cambios "La Paz", ubicada en la calle Bueno No. 285. Teléfono 54849.

1 Dólar billete		
1 Libra Esterlina (oro)	$b.	130.- 148.-
1 Dólar (Cheque Bancario)	$b.	12.- 12.11
1 Escudo	$b	0.56 0.66
100 Soles	$b	24.- 28.-
1 Cruzeiro Nuevo	$b.	2.40 - 2.70
1 Peso Argentino	$b.	3.10.- 3.50

Aceptamos giros y remesas en pesos bolivianos para Cochabamba y Santa Cruz, sin comisión alguna.

La Paz, 3 de agosto de 1970

Cuerpo colegiado dirigirá al APRA

LIMA, 3 (AFP).- El Partido Aprista será dirigido por un cuerpo colegiado en vez de serlo por un secretario general como ha ocurrido hasta hoy.

La decisión fue tomada en un congreso nacional del partido de Haya de la Torre, que será clausurado esta noche por el citado dirigente político.

Dirigirán el APRA Carlos Enrique Melgar. Andrés Towsend Ezcurra, Héctor Vargas Haya, Ramiro Priale, Luis Negrieros, Julio Garrido Malaver, Félix Ortega, Pedro Yugar y Erizón Pando.

El último secretario general del partido aprista era el diputado Armando Villanueva del Campo.

Landmaster 150

LA MEJOR "YUNTA" MECANICA DEL MUNDO

Motocultores

CULTIVA · SIEMBRA · DESGRANA · LEVANTA PAPAS · ARA · REMOLCA · CORTA HIERBA · NIVELA

Zlunden & Cia. S.A.

BOLSA DE LONDRES

La Cámara Nacional de Minería informó que las cotizaciones de los minerales fueron las siguientes durante la mañana de hoy.

	MAXIMA	MINIMA	PROMEDIO
Estaño: Ł. p/ton. métrica	1.482,00	1.476.00	1.479.75
c/dolar libra fina	170,66	159,91	160,31
Cobre: Ł. p/ton. métrica	567,50	555,50	561,50
c/dólar libra fina	61,49	60.19	60,83
Plomo: Ł p/ton. métrica	121,75	121,00	121,625
c/dólar libra fina	13,28	13,10	13,18
Zinc: Ł p/ton. métrica	125,75	122,00	123,937
c/dólar libra fina	13,62	13,21	13,42

La Paz, agosto 3 de 1970.

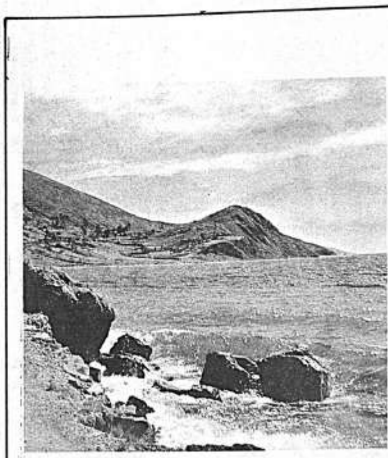

FEBRERO 1971 · ENERO 1971

DICIEMBRE 1970

1 2 3 4 5
6 7 8 9 10 11 12
13 14 15 16 17 18 19
20 21 22 23 24 25 26
27 28 29 30 31

MARZO FEBRERO ENERO 1971

ABRIL 1971 · MARZO 1971 · FEBRERO 1971

1 2 3 4 5 6
7 8 9 10 11 12 13
14 15 16 17 18 19 20
21 22 23 24 25 26 27
28

DOM	LUN	MAR	MIER	JUEV	VIER	SAB
					1	2
3	4	5	6	7	8	9
10	11	12	13	14	15	16
17	18	19	20	21	22	23
24/31	25	26	27	28	29	30

CROMOS Y TACOS

Multicolores para

CALENDARIO 1971

Ventas por Mayor

LA PAPELERA S.A Calle Loayza 178

Casilla 614 - La Paz

Más Por Su Dinero

Cuando Ud. compra

GATES

las afamadas llantas americanas de calidad.

Distribuidores Exclusivos:

ALIANZA LTDA.

Calle Alto de la Alianza 749
Telef. 51206 - Casilla 256 - La Paz

CREDITOS

AGENDA

PRESENCIA Av. Mariscal Santa Cruz 1295

Gerencia
Redacción

Publicidad
Contabilidad
Casilla
Cajón Postal

Tel. 52172
Tel. 41125
40460
31998
Tel. 52178
Tel. 25543
Nº 1451
Nº 3276

FARMACIAS DE TURNO DEL 1o. al 8 DE AGOSTO

WASHINGTON	Calle Ingavi No. 1027	Tel. 21145
UNIVERSO	PLAZA UYUNI	Tel. ......
NORTE	AV. ARMENTIA 540	Tel. [illegible]
LOS ANDES	SAGARNAGA 272	Tel. [illegible]
14 DE SEPTIEMBRE	PLAZA 14 DE SEPTIEMBRE 406	Tel. ......
EL PRADO	AV. 16 DE JULIO 1808	Tel. [illegible]
LA SALUD	AV. REPUBLICA FINAL (MUNAYPATA)	

FARMACIAS DE TURNO PERMANENTE

OBRAJES	Plaza Nestor Cueto Vidaurre Tel. 29687	Obrajes
SAN CARLOS	Av. República 26 Tel. 20223	Villa Victoria
CRISTO REY	General Lanza Nº 2110 Tel. 27534	Sopocachi Al.
LITORAL	Ceja del Alto Tel. 27325	El Alto

TELEFONOS DE URGENCIA

Bomberos	Tel. 119
Asistencia Pública	Tel. 118-2111
Policía (DIC)	Tel. 110
Tránsito	Tel. 26148
Agua	Tel. 26635
Energía	Tel. 54337
Teléfonos (reclamos)	Tel. 113
Informaciones	Tel. 104
Señorita Hora	Tel. 117
Larga distancia exterior	Tel. 55907
Interior	Tel. 20402
Hospital de Clínicas (central)	Tel. 22821

FLOTAS

ANDINO	León de la Barra 360	Tel. 20471
BERMEJO	Av. Pando 148	Tel. 28981
CONTINENTAL	Montes 675	Tel. 29061
COPACABANA	Montes 620	Tel. 20377
LAURO	Av. Camacho 1223	Tel. 27677
TRANSP. PILCOMAYO	Figueroa es q. Tiquina	Tel. 22858
DIANA	San Francisco 500	Tel. 26376
ALIAGA	Av. Montes 700	Tel. 23810
"URUS"	Bozo 194	Tel. 50793
TRANS. SAN CRISTOBAL	Plaza Alexánder Nº 190	Tel. 27775
FLOTA YUNGUEÑA	Avenida Tejada Sorzano Nº 34	

EMPRESAS AEREAS

LLOYD AEREO BOLIVIANO		Tel. 54649 53132 55759 51155 51163 59053
LUFTHANSA		Tel. 27677
AEROLINEAS PERUANAS		Tel. 27093
AEROLINEAS ARGENTINAS		Tel. 50792
BRANIFF INTERNATIONAL		Tel. 55905
AVIANCA		Tel. 43009
AIR FRANCE		Tel. 51740
LAN		Tel. 28536
KLM		Tel. 42965
PAN AM		Tel. 23555
BOA		Tel. 26387
VARIG		Tel. 21540
ECUATORIANA	AV. 16 DE JULIO 1800	Tel. 54472
IBERIA	Edificio Petrolero	Tel. 20270
ALITALIA	Av. Mariscal Sto. Cruz 1322 4to. piso	Tel. 23494
Estación Central		Tel. 52510
Estación Guaqui		Tel. 25842

Maldonado y Cia. LTD

Tractor de Oruga D

Se precisa en alquiler, imprescin

con guinche y topadora por 30 a 60 día

novables. Para trabajos en aserrade

Cochabamba.

Oferta por escrito a Casilla No. 402

Paz o Ecuador No. 4148 Cochabamba.

SERVICIO NACIONAL DE CAMINOS

AVISO DE REMATE

Una vez llenados todos los requisitos legales previos y con el respaldo de la Resolución Suprema No. 131686 del 13 de enero del presente año y la Autorización de la Contraloría General de la República No. 5-192/70 de fecha 6 de mayo del mismo año, se comunica que el SERVICIO NACIONAL DE CAMINOS, procederá al remate en basta pública de vehículos, equipos y materiales en desuso con la primera dé de rebaja el día jueves 13 de agosto a partir de horas 9.00 a.m. en el local de Maestranza de El Alto de la ciudad de La Paz, de acuerdo al siguiente det

Lote CLASE O TIPO	No.Lot. Ant.	Placa No.	MARCA	Modelo	No.interno	MOTOR No.	No.Y SERIE DE CHASIS	Capacidad	PRECIO BASE	PRECIO ACTUAL CON EL 10% DE REBAJA
1. VOLQUETE	3	78840	International	1957	V-80	BD264-45-689746	SA-81013	3 yd.cub.	14.000.–	12.600.–
2, VOLQUETE	4	78841	International	1957	V-83	58947	SA-81002	3 yd.cub.	20.000.–	18.000.–
3. VOLQUETE	5	78842	International	1957	V-89	BD264-LC599494	SA-80480	3 yd.cub.	16.000.–	14.400.–
4. VOLQUETE	6	78843	International	1957	V-91	BD264-613269L	SA-81016	3 yd.cub.	16.000.–	14.400.–
5. VOLQUETE	8	79123	International	1957	V-109	BG265-833869	SA-70359	3 yd.cub.	20.000.–	18.000.–
6. VOLQUETE	9	78838	International	1957	V-114	BD264-53970D	SA-67035	3 yd.cub.	20.000.–	18.000.–
7. VOLQUETE	10	78837	International	1957	V-115	599475-BD264	SA-66463	3 yd.cub.	18.000.–	16.200.–
8. VOLQUETE	11	78830	International	1957	V-125	BD264-218169	SA-65601	3 yd.cub.	18.000.–	16.200.–
9. VOLQUETE	12	78831	International	1957	V-134	BD264LC-601258	SA-208378F	3 yd.cub.	31.000.–	27.900.–
10. VOLQUETE Desarmada sin inv.	14	- o -	International	1958	V-176	El Alto-18111 69000-1-BD264	SA-131938E	3 yd.cub.	8.000.–	7.200.–
11. CAMION	15	78821	Chevrolet	1959	CP-15	- o -	6B59-109950	5 Tons.	17.000.–	15.300.–
12. CAMION	16	s/p.	Chevrolet	1956	CP-17	F121-3KB	6B56T-56Too2635	- o -	12.000.–	10.800.–
13. TRACTOR A ORUGAS	24	-o-	International	TD-18	T-43	TDRM28614	TDR-28639	- o -	30.000.–	27.000.–
14. CAMIONETA	28	79406	Dodge	1963	PW-15	226-437C	2181224428	1 Ton. (mal estad)	10.000.–	9.000.–
15. PALA CARGADORA DE RUEDAS	30	- o -	Jaeger	LP-100	L-2	- o -	L-655	1 yd.cub.	10.000.–	9.000.–
16. PALA CARGADORA DE RUEDAS	31	- o -	Jaeger	LP-100	L-3	- o -	L-656	1 yd.cub.	20.000.–	18.000.–
17. PALA CARGADORA DE RUEDAS	32	- o -	Jaeger	LP-100	L-4	- o -	L-992	1 yd.cub.	7.000.–	6.300.–
18. COMPACTADORA DE RODILLOS	37	- o -	Rabco	- o -	CRN-5	- o -	- o -	- o -	1.500.–	1.350.–
19. TRACTOR DE ORUGAS	38	- o -	International	TD-18	T-41	BULLDOZER TOPAD.	TDR-12543-T-&CE	- o -	26.000.–	23.400.–
20. MOTONIVELADORA	40	- o -	Austin Western	PGU-8102	M-83	- o -	86670	- o -	13.500.–	12.150.–
21. ELEVADORA DE PLATAFORMA	41	- o -	Caterpillar	LG-194-	s/n	4H-2545	- o -	- o -	3.500.–	3.150.–
22. COMPACTADORA DE RODILLOS	43	- o -	Austin Western	- o -	C.N.de C.	- o -	J-14354	- o -	2.500.–	2.250.–

Se rematarán además 256 lotes de llantas para vehículos de diferentes medidas y calidades en sus precios bases de acuerdo a detalle y listas que los interesados podrán ver en la División de Equipos del Servicio Nacional de Caminos o en su defecto en la Maestranza Central de "El Alto".

Los diferentes lotes a rematarse de acuerdo a la lista anterior podrán ser examinados en los depósitos de Maestranza Central "El Alto" del S.N.C.

Todos los interesados en la presente subasta deberán previamente hacer un de to en efectivo, equivalente al 10% del precio actual en la Sección Caja del SERV NACIONAL DE CAMINOS, Av. 20 de Octubre No. 1829, hasta horas 17.30 del día coles 12 de agosto del año en curso.

NOTA. El día del remate a horas 8.30 a.m. saldrá una góndola de la puerta d Oficinas del S.N.C., transportando a los interesados hasta Maestranza "El A

La Paz, julio 23, de 1970

Fdo. Ing. Alfonso Balderrama M.
DIRECTOR DEL S.N.C.

Fdo. Sr. Hugo Montero
JEFE DE LA COMISION DE VEHICULOS OFICIALES

Vo. Bo.
Cnl. Natalio de la Zerda
SUB-CONTRALOR NACIONAL

ES OBLIGACION INELUDIBLE DE TODOS LOS ESTANTES Y HABITANTES DEL PAIS: EL ENSEÑAR AL QUE NO SABE
ALFABETIZAR ES AYUDAR AL ENGRANDECIMIENTO DE LA PATRIA.

PRESENCIA

DIRECTOR HUASCAR CAJIAS
SUB-DIRECTOR RENAN ESTENSSORO
GERENTE ARMANDO MARIACA

Mediación en el caso de los guerrilleros

Desde el momento en que estallaron las guerrillas en Teoponte, se calculó que los primeros choques no iban a tardar en producirse. Llevaban a esta conclusión varios factores, entre los cuales, la dificultad de que los guerrilleros pudieran pasar mucho tiempo inadvertidos por las fuerzas militares; la concentración que éstas llevaban a cabo rápidamente, para aislar la zona afectada; la naturaleza de ésta; la necesidad, manifestada por fuentes militares, de eliminar lo antes posible este foco para evitar que se presentaran otros similares, si se daba tiempo para ello, etc. En consecuencia, no ha extrañado el que ya haya habido el primer choque con el doloroso saldo de muertos que la opinión pública conoce y que, según todas las presunciones, es todavía mayor que el oficialmente consignado pues hasta el comunicado de las Fuerzas Armadas abre esa posibilidad.

Si consideramos los factores más arriba consignados, habremos de llegar a otra conclusión: los choques sangrientos no pueden repetirse en el tiempo inmediato. Intervendrán en ellos, las setenta o cien guerrilleros que forman el grupo; y los centenares de soldados movilizados a la zona. Nada raro sería -por el contrario, es lo más probable- que en los próximos días, esta tragedia nacional, en que están comprometidos su vida jóvenes bolivianos estudiantes y conscriptos y oficiales, se haya ahondado hasta el punto, que ya ningún remedio pacífico sea posible.

Cuando las guerrillas comenzaban, incitamos desde estas mismas columnas, a que se hiciera lo posible para evitar daños mayores, de esos que se traducen especialmente en el incremento de odio entre compatriotas; insistimos en la necesidad de que se impusiera el criterio presidencial, el contenido en aquel mensaje en que, a cambio de la entrega de los guerrilleros, se les ofrecían garantías para salir del territorio nacional. Contra un plan pacificador de este tipo, que evitaría decenas de muertes inútiles, sólo pueden estar quienes -generalmente desde cómodos lugares urbanos- insisten en la violencia guerrillera y quienes están inclinados a una represión total, cuyo propósito es el escarmiento, aunque bien se sabe que éste nunca tiene los efectos que de él se esperan, porque simplemente contribuye a enconar los ánimos.

Por estas razones, estamos de acuerdo con que se ponga en actividad la anunciada comisión mediadora, de personas y entidades no comprometidas con uno de los bandos y cuyo fin esencial sea el evitar nuevas muertes y el traer la paz al país. Estamos también de acuerdo con que esa comisión entre en funciones tan pronto como sea posible ya que si los choques armados se multiplican, las tareas mediadoras pueden resultar tardías.

Cien mil cartillas de Unesco

Unesco, en cumplimiento de los nobles objetivos que guían su acción, ha de contribuir con cien mil cartillas a la campaña de alfabetización en que Bolivia se halla embarcada.

Es esta una noticia consoladora, en medio de tantas otras que se han producido en los últimos días y que se refieren a aspectos que son negativos para la nacionalidad.

Lo que Unesco manifiesta con esta actitud es su confianza en una tarea que los bolivianos deseamos popularizar. Tal tarea, no obstante las críticas que ha recibido - y que, o son de detalle o lanzadas con mero afán destructor - ha sido vista en toda su importancia y seriedad por organismos internacionales y por gobiernos de países amigos que están cooperando para que los resultados sean exitosos. Esta repercusión es suficiente para que dejemos de lado todo desaliento y nos pongamos todos a colaborar en un esfuerzo que es necesario que Bolivia realice con el máximo de sus fuerzas, si quiere realmente echar uno de los fundamentos imprescindibles de su desarrollo: no podremos avanzar significativamente mientras más de la mitad de nuestra población no posea ni siquiera los rudimentos de la lectura y la escritura.

No faltan quienes afirman que será imposible que en 1975, hayamos erradicado el analfabetismo. Eso es posible; admitamos inclusive que sea lo más probable. Pero, de cualquier manera, si todos los bolivianos ponemos siquiera algo de interés en esta campaña que a todos compete, habremos avanzado mucho. Nadie podrá desconocer que se habrá logrado mucho inclusibe si, para entonces, medio millón de personas hoy analfabetas hayan dejado de serlo. Si no se pone desde ahora el desaliento prematuro como valla a la acción, es probable que, inclusive con los medios escasos de que disponemos, se haya avanzado mucho más allá de la cifra anunciada, dejando un problema menos grave para que lo enfrenten las nuevas generaciones.

Que no suceda que mientras organismos internacionales y gobiernos de países amigos tienen confianza en lo que vamos a hacer, seamos nosotros los que regateemos nuestro esfuerzo y los que comencemos a desconfiar de nuestras propias capacidades.

Transporte colectivo urbano

En una mesa redonda de Tránsito, realizada hace poco, se acordó tomar medidas a fin de mejorar el servicio del transporte colectivo urbano, es decir, del medio que más utiliza la población de nuestra ciudad. Pero es la verdad que esas medidas tardan en aparecer y no se sabe cuándo comenzarán a ser puestas en práctica.

Entre tanto, los usuarios tienen que seguir empleando muchos vehículos no solamente incómodos, sino peligrosos para ellos y también para los conductores y cobradores, por las fallas de higiene y especialmente en las condiciones mecánicas.

Hasta que las reformas vengan -quizá acompañadas de alguna alteración en el sistema de cobros - es inminente que, en defensa de la seguridad y de la salud del pueblo, por lo menos se tomen dos medidas simples: la de retirar del servicio a aquellos colectivos que tienen más de determinado número de años y la de dar horarios más amplios a los vehículos nuevos o bien conservados, que tienen que rendir con mayor urgencia, porque generalmente no están todavía pagados ni menos amortizados. Es contradictorio que, por regulaciones absurdas, que nadie entiende y que nadie puede justificar, en las filas de vehículos que esperan entrar en servicios, los haya de buena calidad, que están por horas al día detenidos, mientras otros coches destartalados recorren nuestras calles. Esta segunda medida no traerá perjuicios a los choferes pues ellos podrán realizar el mismo trabajo, pero ya no cada uno en su vehículo, sino turnándose en los que se hallan en buenas condiciones.

Estas soluciones momentaneas han sido indicadas varias veces, pero hay intereses que se oponen a llevarlas a cabo, intereses que no sólo no coinciden sino que están en contra de los propios de los usuarios.

Exhortación del Arzobispo de La Paz

Las siguientes palabras fueron pronunciadas ayer por el Arzobispo de La Paz, Mons. Jorge Manrique, en el Paraninfo de la Universidad Mayor de San Andrés:

Universitarios:

Mi palabra de Arzobispo y Consejero Espiritual de la Comisión Mediadora, cuyo trabajo dinámico y meritorio da un testimonio elocuente del deber que está cumpliendo, quiere llegar a vosotros, jóvenes universitarios, para daros una luz indispensable.

Constatamos que la humanidad camina y progresa hacia un dominio cada vez mayor del mundo; el pensamiento, el estudio, la investigación, la ciencia, guían a la humanidad en esa conquista; el trabajo, los instrumentos, la técnica, realizan esa maravillosa conquista. Y ésta, para qué sirve?. Para vivir mejor, para vivir más. La humanidad busca su plenitud de vida en el tiempo, pero advierte que esta plenitud no sería tal si no fuese universal, es decir si no abarcase a todos los hombres. Por eso la humanidad tiende a alargar todos los beneficios del progreso a todos los pueblos; tiende a la unidad, tiende a la justicia, tiende a un equilibrio y a una perfección que llamamos Paz.

La Paz es el fin lógico del mundo presente; es el destino del progreso; es el orden terminal de los grandes esfuerzos de la civilización moderna -nos dice el Concilio. Porque la paz es la idea que dirige el progreso humano; es la concepción verdadera y fecunda de donde procede la mejor vida y la historia lógica de nosotros los hombres, es la coronación del esfuerzo con frecuencia laborioso y doloroso, mediante el cual nosotros los hombres tratamos de someter el mundo exterior a nuestro servicio y de organizar nuestra sociedad según un orden que refleje justicia y bienestar.

Paulo VI dice: "Cuando hablamos de Paz no os proponemos, amigos, un inmovilismo mortificante y egoísta. La Paz no se goza; se crea. La Paz no es una meta ya alcanzada; es un nivel superior, al que todos y cada uno debemos aspirar siempre. No es una idea soporífera; es una concepción deontológica, que nos hace a todos responsables del bien común y nos obliga a ofrecer cualquier esfuerzo nuestro a su causa".

Estamos en un momento histórico en los anales de la Universidad, queremos ser los constructores en la formación honesta, en la responsabilidad severa, en la capacidad y competencia, dignas de una Universidad. Asistimos al desarrollo de un triple fenómeno : la promoción de la clase obrera, la promoción de la mujer y la unidad de los hombres. En estos fenómenos mundiales, la Universidad debe formar los hombres, los profesionales, las mujeres y los obreros que realicen tan magna tarea. Ello no es posible sino hay un ambiente de paz, de estudio profundo, de diálogo constructivo.

"La Iglesia, durante cuatro años, ha trabajado para rejuvenecer su rostro, para responder mejor a los designios de su Fundador, el gran vidente, Cristo, eternamente joven. Al final de esa impresionante "reforma de vida" se vuelve a vosotros. Es para vosotros los jóvenes sobre todo para vosotros, por lo que la Iglesia acaba de alumbrar en su Concilio una luz que alumbrará el porvenir. . .

Está preocupada, sobre todo, porque esa sociedad deje expandirse su tesoro antiguo y siempre nuevo: la fe, y porque vuestras almas se puedan sumergir libremente en sus bienhechoras claridades. Confía en que encontraréis tal fuerza y tal gozo que no estaréis tentados, como algunos de vuestros mayores, de ceder a la seducción de las filosofías del egoísmo o del placer o a las de la desesperanza y de la nada, y que frente al ateísmo, fenómeno de cansancio y de vejez, sabréis afirmar vuestra fe en la vida y en lo que da sentido a la vida: la certeza de la existencia de un Dios justo y bueno.

En su papel de servidora de los hombres no puede sentirse ajena a los problemas humanos. Ella quiere ser la luz portadora del mensaje de Cristo que en palabras vivas en los documentos Conciliares, en Mater et Magistra, en Populorum Progressio, en los Documentos de Medellín y en la voz del Magisterio vivo de la Iglesia orienta, persuade, ilumina y conforta a los hombres.

Jóvenes Universitarios, ha llegado el momento de vuestra contribución generosa para que reine la Paz y la tranquilidad, la comprensión y la concordia el desarme espiritual y la unión de todos los bolivianos.

En muestra Exhortación Pastoral de mayo decíamos: "Bolivia está en un período de grandes decisiones. Está en búsqueda de una luz innovadora que oriente el proceso revolucionario ya en marcha, está en búsqueda de una esperanza libertadora que inspire los sacrificios exigidos por este proceso. Está en búsqueda, en fin, en un amor transformador que cambia a fondo los corazones de los hombres y las estructuras de la sociedad.

En esta peregrinación esperanzada hacia el futuro, clavamos nuestros ojos en Cristo, que es el camino, la verdad y la vida.

Pero al mismo tiempo, dos grandes tentaciones se presentan a nuestro pueblo boliviano en el momento Histórico que atravesamos. La primera, que atrae con su falsa promesa y seguridad, es el retroceso a una cristiandad pasiva y estática, que da lugar a una ética individualista, que trata de comunicarse verticalmente con Dios olvidándose de los grandes problemas humanos, con su sistema capitalista que empuja al hombre al egoísmo y a la competencia exajerada, y con su programa de desarrollismo que distrae al hombre con soluciones superficiales, sin llegar a la raíz de los problemas.

La segunda tentación es más sutil y atrayente, porque llama a la generosidad y al sacrificio; se trata de una encarnación del comunismo internacional con Marx como su profeta, el materialismo histórico como su sistema, y la lucha violenta entre los hombres como su programa de acción.

Pero el pueblo boliviano, tiene un solo profeta que es Cristo; tiene un solo mensaje, que es el Evangelio; tiene un sólo programa de acción que es el servicio al pueblo por amor.

Para los cristianos revolución es amor, porque sólo el amor es fuerza transformadora. Cuando el amor no está presente, las revoluciones se producen por la violencia, se mantienen por el temor, y se consolidan como uno u otro sistema totalitario.

Escoger entre la revolución por el amor y otros tipos de revolución, es la obción radical de hoy día en Bolivia. El éxito de cualquier proceso revolucionario depende de tres elementos esenciales: la innovación de su visión orientadora, la profundidad de su esperanza libertadora, y la capacidad de cambiar los corazones de los hombres y las estructuras sociales por su fuerza transformadora.

Para nosotros los cristianos no hay más que una alternativa: la verdadera revolución está en Cristo Amor, porque el amor nos une, nos identifica con nuestros hermanos bolivianos, y nos transforma radicalmente para formar un pueblo verdaderamente libre, haciendo que nuestro desarrollo integral sea la transformación voluntaria de las estructuras.

El amor es tan universal, que inspira y perfecciona a la justicia en todas sus dimensiones: personal, social y política. Lo que la justicia distingue, el amor lo une, lo que la justicia hace estático el amor hace dinámico. Lo que la justicia impersonaliza y hace rígido, frío e inflexible, el amor personaliza y hace ardiente, flexible y generoso. Algunos dicen que es inútil hablar de amor cuando no hay justicia. Pero Cristo enseña que la justicia verdadera no puede ser comprendida ni practicada sino comienza y termina en el amor.

DE TODO UN POCO

TV, industria y cultura

El programa de televisión Bellows, pregunta por 6.400 pesos, ha concluído ayer. En la corta historia de nuestra televisión ha sido el que mayor interés ha suscitado en nuestro medio por su novedad y la forma en que ha sido llevado. No sólo llevó a las cámaras de televisión la inquietud de quienes después de escoger un tema se sometieron a la prueba de contestar a las preguntas, cuyas sucesivas y correctas respuestas significaron un premio de $b. 6.400.- En esta forma fueron planteados a los programadores los más diversos aspectos de historia nacional y mundial, geografía, política, literatura, música, deportes, etc. En otras palabras, a través de los más diversos matices temáticos se ha cumplido con una loable labor de culturización. Personas que jamás escucharon hablar de los grandes creadores en el espíritu como Bach o Miguel Angel o que poco o nada sabían de geografía del Africa poseen actualmente una base de conocimientos que pueden ampliarlos con la perspectiva de adquirir un interés específico por las artes u otra manifestación o creación del espíritu.

Varias personas llevaron el premio máximo y otras prefirieron quedarse con los correspondientes hasta la décima pregunta o en las primeras. El concurso, como expreso más arriba, fue seguido con sostenido interés por el público dando lugar a instantes sumamente emotivos, cuando por ejemplo uno de los concursantes ganadores dijo que el premio sería invertido en la curación de su padre o cuando otro expresó que el dinero recibido le permitiría trasladarse al exterior para continuar sus estudios. Estos hechos revelan que el programa no sólo ha contribuído a culturizar, sino también para ayudar a personas que por sus escasos recursos económicos no podían cumplir con sus más caras aspiraciones. Asimismo, ha servido para revelar desconocidas aptitudes en muchos de los concursantes que hoy tienen, como manifestó más de uno, el proyecto de escribir sobre el tema que escogieron.

Preguntas y respuestas de Bellows y la acertada dirección de TV han elevado parejos méritos en este programa. La programación procedió con gran criterio y con gran honradez. Se descartaron las preguntas capciosas o de gran sutileza que pudieran decidir la caída rápida o precipitada de los concursantes. De ahí precisamente que no se haya producido desaliento alguno entre participantes o público. Los primeros animados por la corrección del programa se presentaron en una cantidad que sobrepasó las estimaciones más optimistas para hablar sobre la Biblia o la vida de Leonardo da Vinci, la guerra del Chaco o la trayectoria de un equipo de fútbol. Y el público esperó todas las semanas el programa que acabó por convertirse en uno de sus favoritos. En síntesis, un programa de gran jerarquía que pone de relieve el progresivo adelanto de nuestra televisión que cuenta con animadores de calidad y buen apoyo publicitario.

Confusio

Simbolismo en el escudo de Bolivia

Por Pastor Valencia Cabrera

Al hablar de nuestros antepasados incásicos, en el orden de sucesión, de las edades que confrontó la cronología del antiguo mundo americano, cabe reparar y destacar en lo arcano de su significado y destacar que incluso se dieron el lujo aristocrático indiano de contar con escudos de armas pertenecientes a cada dinastía y a cada región de las cuatro grandes zonas integrantes del Imperio; hallándose adornados todos esos escudos, con cierta gracia rústica, con figuras singulares de la fauna totémica del Incario. Viene muy a propósito transcribir aquí esta valiosa referencia, que bajemos de bastante utilidad, por demostrar la grandeza heráldica conceptiva de los antiguos peruanos, para quienes gustan estudiar los orígenes históricos relativos a nuestro glorioso Emblema Nacional, la simbología contenida particularmente en el segundo escudo de Bolivia; en la forma miliciana, revolucionaria en que se lo compuso; en donde cabalmente se ostenta, en la parte superior de su óvulo, en actitud de volar, el majestuoso KCARA CUNCA (cuello desnudo) del aire, que es incuestionablemente, con valor castizo, el legendario CONDOR DE LOS ANDES.

"En general tanto las armas usadas en heráldicas como las descriptas por los cronistas corresponden a la familia imperial. Por excepción se menciona aquí y allí que tal o cual tribu tenía especial devoción a determinado animal: al perro, los Huancas de Jauja; al acatanca, dios-escarabajo, los de Chuquisaca; etc. Pero los cronistas no atribuyen ninguna función heráldica a estos evidentes tótems, aunque aparecen frecuentemente en los diseños de la arqueología precolombiana, en cerámica y piedra, en diferentes pueblos. Sólo Huamán Poma, nieto del Inca Tupac Yupanqui (1471-1493) en su "Nueva Crónica y buen gobierno", presenta una especie de armonial sintetizado con los escudos de cuatro capitanes del Inca, poderosos magnates de cada uno de los cuatro "suyos" (partes) del Imperio: Chinchasuyo, Antisuyu, Kollasuyu y Contisuyu. A Mallco Castilla Pari, señor colla, le atribuye por escudo el Cóndor y por cimera la media luna; a Capac Apo Ninaragua, de Antisuyu, el jaguar y la serpiente, que reaparece en las armas incaicas, etc. Acaso estas descripciones contengan bastante fantasía, pues se inspiran en los trajes particulares de los respectivos personajes. Era, en efecto hábito de los pueblos del Tahuantinsuyu el usar en sus trajes de fiestas las figuras de sus tótems "(1); dioses locales de su incivilización, señalada por el culto al tótem, llamado en quechua HUAOQUI, que equivale tanto como a decir GENIO del bien o del mal.., en ciertos casos desgraciados.

Los Incas Reales que todavía vivieron en tiempos de la dominación española en el Perú, hacia el 1535-1559, como el Inca Sayri Tupac y su hermano el príncipe Paullo Tupac y otros, una vez que se reconoció y confirmó por los monarcas españoles el "status" propio de la realeza y nobleza incaicas, usaron en sus escudos, casi indistintamente, o a la par, tanto las armas genuinas del Incanato como las del Rey de España; uno de cuyos últimos notables usuarios fue el inca don Justo Sahuara, cuando alcanzó a ser canónigo del Cuzco. Este grande y singular privilegio, concedido principalmente por el Emperador Carlos V a sus devotos vasallos del Nuevo Mundo, fue abolido después de la sublevación del célebre cacique de Tinta, el Inca Tupac Amaru, en el Cuzco, a fines de octubre de 1780.

Conviene no olvidar estas dos curiosas referencias, anotadas por la historia colonial: que el gesto de soberana rebeldía de José Gabriel CONDORCANQUI, cuyo apellido significa en quechua: ERES EL CONDOR... de las alturas andinas, tuvo una inmensa polarización consultiva, que abarcó desde el Cuzco hasta el territorio de los Charcas, en el Alto Perú, con partidarios que supieron luchar y morir, como bravos.

Todo esto tenía que averiguarse y conocer a ciencia y conciencia ciertas y seguras, a base de algunos anales y de la tradición oral de los antiguos pueblos americanos; para saber definitivamente cuando menos algo positivo, sobre el recio aplomo de nuestra personalidad histórica, en cuanto a los clarísimos orígenes de la nación de los COLLAS o COLLAVINOS antes, de los ALTOPERUANOS después y de los BOLIVIANOS ahora. Por lo que toca al segundo escudo republicano de Bolivia, vemos destacarse el primer término al majestuoso Condor de los Andes como alzando el vuelo de enmedio de dos ramas de laurel y de olivo; y figurar dignamente al Sol radiante de los Incas, luego el cerro rico de Potosí, a la Alpaca de cuello erguido, como uno de los preciosos ejemplares de auquénidos de nuestra sierra andina y, al fondo, dibujarse la Casa de la Moneda en la Villa Imperial de Potosí, como símbolo auténtico y monumento grandioso que pertenece al régimen colonial español en América; también tienen importancia magnífica los otros símbolos que integran y exornan al bellísimo escudo de los bolivianos de ayer, de hoy y de siempre; en la dorada edad de ese eterno presente que hay en el sentimiento y pensamiento de nacionalidad para las almas inmortales.

Y, finalmente, cabe notar el natural contraste de ideas y de cosas que se ofrece a la par en nuestro querido Escudo Nacional; porque si el Cóndor Andino aparece en actitud de emprender el raudo vuelo para coger a su presa segura, también está la Alpaca pacífica, como otro animal heráldico, símbolo del campo de la paz bienhechora tras la lejana visión de la guerra sangrienta; con la barbarie primitiva de los feroces Macuris de la prehistoria, bebiendo en sendos vasos, o HUACOS de madera labrada, o de tierra cocida, la sangre caliente de los vencidos...

¡HUACTAN HUAOQUI! Es la genuina expresión quechua que ha llegado intacta hasta nosotros y que, traducida al castellano, quiere decir: ¡LLAMADA DEL DESTINO! ¡LLAMADA DE LA SUERTE! ¡UN ALETEO DEL TOTEM, como genio del ambiente familiar o nacional!

Sigue, pues, perdurando en nosotros el culto cívico al Tótem del Inca Mallco Castilla Pari, señor del Kollasuyu aurífero; con la figura del CONDOR DE LOS ANDES, extendiendo sus alas negrísimas, como el remoto misterio de la noche de los tiempos, sobre el pasado y el presente de la vida de la República...

¡Salud al paso del Escudo Nacional de Bolivia!

(1) Véase "Heráldica y Mitología Incaica", por Narciso Binayan Carmona, artículo publicado en "La Nación" de Buenos Aires, edición del domingo 27 de marzo de 1980.

Vislumbrando la Grandeza del Perú

Por Waldo Cerruto C.

En septiembre de 1961, A. D.R. decía en un manifiesto entregado a consideración del país "Políticos, filósofos, sociólogos y estadistas de todos los tiempos y latitudes del mundo, observaron y estudiaron las relaciones de la humanidad, concluyendo en enunciados unas veces y en leyes irrefutables otras. Todo ello, sin escapar a la influencia de su medio, a factores geográficos en cada caso, intereses, resentimientos y hasta complejos raciales. Así, Marx y Engels descubren y trasmiten leyes que a través del tiempo estarán llamadas a alterar las relaciones de la humanidad, en cuanto al trabajo y al capital se refiere. Carlos Marx y Federico Engels, maestros de este estudio, crearon el partido comunista y la "Primera Internacional" con la idea fundamental de desterrar del mundo la esclavitud del asalariado, en relación directa con la propiedad privada.

Ante la fuerte arremetida del comunismo en escala internacional, con la consigna de tomar el poder e implantar la dictadura del proletariado, con la finalidad de abolir la propiedad privada el capitalismo va estrechando sus filas cada vez más, de tal suerte que en el mundo y en la humanidad, no existen sino dos frentes ideológicos; EL MARXISMO QUE FUNDAMENTA SUS LEYES EN LA INTERPRETACION MATERIALISTA DE LA HISTORIA Y EL CAPITALISTA EN LOS VALORES ESPIRITUALES Y LOS DERECHOS DEL HOMBRE "SUPERIOR". Ambas tendencias autodenominándose democráticas, conforman sus estados con sistemas que por extremos se juntan: LOS UNOS AL PRACTICAR LA DICTADURA DEL PROLETARIADO Y LOS OTROS CON LAS MONARQUIAS O LAS DICTADURAS DEMOCRATICAS Y REPRESENTATIVAS DEL PRESIDENCIALISMO

El comunismo que irrefutablemente demuestra la lucha de clases de la humanidad, acusa al capitalismo de no hacer nada por abolir estos antagonismos de clases y basado en esta verdad, logra el poder del Estado para destruirlos y crear e incrementar una "NUEVA CLASE" de explotadores del Estado. De este modo, el comunismo va contra toda su teoría, pues, en vez de hacer desaparecer las clases, crea otra más fuerte en el Estado, a imagen y semejanza de lo que hizo el feudalismo y la burguesía, que avasallando naciones y hombres, al anexionarlos a su régimen, los coloniza o los esclaviza definitivamente, bajo la sola divisa de acumular poder y riqueza en una nación patrimonio de unos pocos. Así del Feudalismo y del Capitalismo Burgués, al capitalismo de estado comunista, las libertades se han ido restringiendo, concentrándose cada vez más en un grupo reducido de privilegiados , mientras los siervos y explotados se van multiplicando. La demostración histórica es incuestionable cuando se descubre el mundo en la edad antigua, sosteniendo el esclavismo como una entidad jurídica, pero que está determinada de persona a persona. En la Edad Media, el feudalismo perfeccionando el sistema, reunía a sus vasallos en linderos territoriales (principados, ducados, condados, etc.) y por lo tanto, la esclavitud de la humanidad fue mayor. La Burguesía yendo más allá, pasó de los linderos a los límites geográficos en su sed de explotación, haciendo sucumbir naciones y pueblos íntegros, para reatarlos a su sistema de acumulación capitalista. En nuestros días casi la mitad de la población mundial y su territorio están sujetos a una nueva esclavitud implantada por el comunismo, que hoy ha llegado hasta América apoderándose de Cuba, en su lucha por el predominio del mundo; y la otra mitad sujeta al capricho del capitalismo monopolista. Esto demuestra que el hombre, en vez de ir ganando libertad la ha ido perdiendo a través del tiempo y del espacio.

Sin lugar a duda, el Marxismo establece que las incesantes luchas del género humano están determinadas por la posesión de la propiedad origen de las clases explotadoras y explotadas. Al lanzar la consigna de la abolición de la propiedad como un modo de igualar a la humanidad, establece que el capital producido por los trabajadores no es patrimonio personal, sino una potencia social; sin decir, empero, que esa potencia social debe estar al servicio y beneficio de la clase que maneja el estado comunista, supliendo con creces la dictadura de la burguesía. El capital es innegablemente una potencia social; así también lo entendió la burguesía al socializarlo entre sus escasos militantes, mientras el comunismo lo concentró en el Estado para socializarlo entre sus más reducidos componentes.

En cambio, nunca se pensó en socializar el capital entre la empresa y el trabajador, para hacer desaparecer paulatinamente los monopolios capitalistas y el absolutismo estatal comunista, y crear pacíficamente una sola clase copropietaria con mínimas diferencias.

En la lucha a muerte en que se encuentran capitalismo y comunismo, este último acapara mayores ilusiones ofreciendo el reencuentro del "Paraíso Perdido" a la inmensa mayoría de menesterosos que pueblan el mundo, hablando de una sola clase sin privilegios. Esta ilusión prometida es un fantasma que avanza sin que se le oponga nada material sobre la tierra. Esta cerca de tomar con su hoz al capitalismo y propinarle un golpe moral con su martillo. A este fantasma se pretende combatirlo con dólares o con la fuerza, sin comprender que esas armas no podrán jamás hacer impacto en el Marxismo que es para idea, y en este sentido, para contrarrestar al comunismo no queda otra salida que la de oponerle una otra idea sublime, con mayor vigor y realismo cual es el COPROPIETARISMO".

Así documentábamos en aquella memorable oportunidad, nuestro pensamiento publicado en ocho páginas de "EL DIARIO" y hoy con la dictación de la Ley de Industrias del Perú, aquel anhelo calificado entonces como utópico, se hace realidad por la voluntad patriótica del Presidente Velasco Alvarado. En esta suprema hora que vive la república del Perú, se puede afirmar con definitiva seguridad que se ha preservado de caer en manos del comunismo con una solución liberadora de mayor avanzada al asegurar, conservar e incrementar una propiedad privada o colectiva, ya sea rural, urbana, industrial, artesanal, comercial o intelectual que despierte los intereses superiores en el trabajador peruano como aquel de "TENER ALGO PROPIO" para acabar con la lucha de clases, haciendo que los pobladores del Perú convivan en paz, distribuyéndose la riqueza que dan los medios de producción en una ALIANZA DE CLASES enfrentada al monopolio de la propiedad capitalista y a la abolición de la propiedad que propugna el comunismo

Hoy se vislumbra para el Perú, el más grande y extraordinario florecimiento en la libertad, dignidad, paz y progreso, porque a las inversiones extranjeras o nacionales no las tendrá que garantizar con códigos o leyes entregulistas apoyados por la fuerza de su ejército y su policía sino por la ley más natural, humana y cristiana, cual es el COPROPIETARISMO que acaba de implantarse con la Ley de Industrias, que regula el trabajo del obrero y las inversiones del capital compartiendo los beneficios como la mejor garantía, el mejor código; la mejor ley de inversiones y el dique de contención más poderoso para las nacionalizaciones comunistas, a las que mancomunados se opongan trabajadores y capital en defensa de su COPROPIEDAD.

La Paz, 31 de Julio de 1970

En Belfast

Continúa tensa la situación entre católicos y protestantes

BELFAST, IRLANDA DEL NORTE, 3 (AP)- Centenares de mujeres lloraron y millares de personas se agruparon hoy en las calles cuando los católicos de Belfast tributaron a Daniel O'Hagan, de 19 años de edad, un funeral de mártir.

Las tropas británicas permanecieron discretamente a la distancia.

Los republicanos, que han prometido reunir a Irlanda después de 50 años de visión se irguieron en atención cuando el ataúd salió de la casa del joven, muerto el jueves en la noche por soldados británicos que afirmaron que había estado lanzando bombas de gasolina.

Las mujeres lloraron cuando se colocó el tricolor verde, blanco y anaranjado de la república sobre el ataúd y el cortejo marchó lentamente por la zona de Antrim Road que tenía las huellas de cuatro noches consecutivas de lucha entre católicos y soldados del ejército británico. Siguió un recorrido de casi cinco kilómetros hasta el cementerio en Belfast Occidental. Toda la ruta estuvo enmarcada por millares de personas.

El ataúd conducido por seis hombres vestidos de negro, estuvo precedido por un gaitero. Todas las calles estuvieron embanderadas de negro. Se habían bajado las cortinas en las ventanas de las casas.

La procesión se detuvo 30 segundos en la esquina de la calle Uhandon y New Lodge Road- el lugar exacto donde O'Hagan murió de un balazo que le atravesó el cuello.

Unos 5.000 hombres siguieron el ataúd, desfilando lentamente por las calles aún cubiertas de piedras y botellas empleadas en recientes disturbios.

Muchas tiendas cerraron y el tránsito se detuvo en el camino al cementerio Miltown.

Mientras tanto, el gobierno de Irlanda del Norte restableció la prohibición de venta de licores en un intento por detener los disturbios en Belfast. A las 20.00 la venta, abastecimiento y consumo de licor está prohibido en hoteles, cantinas y restaurantes. Una prohibición similar terminó hace dos semanas. Normalmente las cantinas cierran a las 22.00.

JEEP EMPANTANADO.- Soldados camboyanos empujan a un "jeep" que quedó empantanado en el lodo de un camino después de una tormenta en los cercanías de Kiri Rom, a 80 kilómetros al sudoeste de Phnom Penh. (Agosto 3, RADIOFOTO AP)

La guerra en Indochina

Aviones norteamericanos atacaron la zona de Kiri Rom con bombas y Napalm

SAIGON 3 (AP).- Un oficial camboyano dijo hoy que aviones norteamericanos a reacción atacaron fuerzas comunistas en la altiplanicie de Kiri Rom con bombas y napalm en apoyo de sus tropas agrupadas en las faldas a la espera de una señal para avanzar . El comando norteamericano negó tener conocimiento de la información.

El coronel Sar Hog, subcomandante de la provincia de Kompong Speu donde está localizada Kiri Rom, dijo a los corresponsales en su cuartel general que los aviones norteamericanos han estado atacando el lugar por más de una semana y dijo que tenía informes de que los ataques aéreos habían matado o herido a 200 comunistas.

Cinco batallones camboyanos en las faldas han quedado separados de refuerzos desde la semana pasada cuando los comunistas cortaron la carretera a 72 kilómetros al sudoeste de Phnom Penh. La altiplanicie está a unos 16 kilómetros al sur.

Hor dijo que su principal objetivo ahora era sacar a los norvietnameses y vietcongs de la carretera 4 y que los aviones norteamericanos habían estado ayudando también en este esfuerzo.

Otros cinco batallones camboyanos recibieron órdenes de avanzar al sudoeste hacia Sre Khlong, cerca de donde la carretera fue cortada, en un esfuerzo por limpiar la ruta principal. Este es el último vínculo vial principal entre Phnom Penh y Kompong Som, el único puerto camboyano de gran calado y sede de su refinería petrolera. Los camiones petroleros desde Kompong Som no han podido pasar.

Mientras Hor hablaba en Kompong Speu, los corresponsales vieron cruzar un avión norteamericano Phantom con rumbo a una concentración comunista más allá de la carretera 4. Debajo de sus alas se vieron bombas de napalm.

Preguntado sobre la información de que los Phantom apoyaban de cerca a las tropas camboyanas, un vocero del comando norteamericano en Saigón dijo: "No tenemos informaciones sobre eso. Las únicas misiones que volamos son de interdicción.

Se refería a la anunciada política norteamericana de circunscribir las incursiones norteamericanas en Camboya a ataques contra líneas de abastecimiento y bases comunistas.

El comando norteamericano nunca ha dicho qué aviones norteamericanos vuelan en apoyo directo de tropas camboyanas.

En Zambia

Será reabierta la mina cuprífera de Kansanshi

LUSAKA, 3 (INTER PRESS SERVICE).- FINANCIAL TIMES).- La mina de cobre de Knasanshi, cerrada hace 13 años, comenzará a producir nuevamente en 1973. Así anunció en esta capital, donde también se señaló que la mina podrá tener una vida activa de diez años y una producción de 15.000 toneladas métricas anuales.

MINDECO, la empresa que maneja los intereses de las minas estatales de Zambia, adquirirá el 51 por ciento de las acciones mediante pago de 620.000 dólares al contado. El resto del paquete accionario estará en poder de una sociedad de inversiones cupríferas de Zambia que opera en las Islas Bermudas.

La operación será realizada de modo tal que las acciones serán primero transferidas a la Nchanga Consolidated Cooper - uno de los dos grupos mineros que controla el gobierno - la cual, a su vez , emitirá acciones en favor de MINDECO y la compañía que opera en las Islas Bermudas.

Nchanga consolidated adquirirá todos los bienes y obligaciones de la empresa Kansanchi y asumirá la responsabilidad del pago de los préstamos pendientes por un total de más de dos millones de dólares el 31 de marzo.

Coordinación de la lucha antisubversiva discutirían Pacheco Areco y Levingston

BUENOS AIRES, 3.- (INTER PRESS SERVICE).- En medios diplomáticos de Buenos Aires se han hecho, en los últimos días, especulaciones sobre el posible sentido de la reunión que celebrarán antes de fin de mes los presidentes Roberto Marcelo Levingston y Jorge Pacheco Areco.

Se atribuye al auge de la subversión en ambas márgenes del Plata el carácter de tema principal/fondo de las conversaciones entre los mandatarios: Las operaciones del grupo MLN tupamaros uruguayo, que mantienen a dos diplomáticos y juez como rehenes y la sorpresiva ocupación de una localidad cercana a Buenos Aires por un numeroso grupo de guerrilleros urbanos que firmaron "FAR" (Fuerzas Armadas Revolucionarias) ha replanteado la situación.

Lo cierto es que en el curso del último año se ha verificado en la Argentina una creciente actividad de la guerrilla urbana. El comienzo de esta etapa se puede fijar en el curso de abril de 1969 en que por un detalle circunstancial (las armas habían sido cambiadas de lugar) un comando del FAL (Frente Argentino de Liberación) uniformado con disfraces militares consiguió entrar en el mayor acantonamiento del ejército en el país, la guarnición campo de mayo, pero fracasó en el intento de robar 500 fusiles ametralladora mbrca FAL suficientes para dotar a un batallón.

Este complicado operativo, que debe haber insumido a los insurgentes una cuidadosa preparación fue seguido por otros episodios, de menor importancia. Un mes más tarde, en los últimos días de mayo, una serie de medidas oficiales hacía detonar en Córdoba un estallido social de dos días de duración nunca visto antes en la Argentina: el "cordobazo" que dejó como saldo una veintena de muertos, casi tres millones de dólares en daños materiales y otro tanto derivado de la paralización de tareas y obligó al ejército a intervenir para recuperar el control de la situación.

Desde entonces se produjo un episodio similar en septiembre en la ciudad de Rosario, la segunda en importancia del país, mientras las operaciones de grupos clandestinos iban in crescendo. Fue asesinado en su despacho el dirigente metalúrgico Augusto Timoteo Vandor, los asaltos espectaculares a bancos se repitieron, comenzaron a ser atacados puestos policiales de donde los asaltantes obtenían armas, uniformes, material de comunicaciones y experiencia.

A fines de mayo último la situación se precipitó. En los dos escasos meses que pasaron desde entonces fue secuestrado y ejecutado el ex presidente Pedro Eugenio Aramburu, robado un camión que transportaba dieciocho toneladas de dinamita, ocupada la localidad cordobesa de la calera durante 55 minutos, asaltadas dos instituciones bancarias, un puesto policial y finalmente ocupada Ingeniero Garín, a medio centenar de kilómetros de Buenos Aires y a sólo doce de Campo de Mayo.

Islas de Nevis

Embarcación que se undió con 300 personas tenía capacidad para 180

GEORGETOWN, NEVIS 3 (AP)- Una embarcación diseñada para uso normal de 180 personas aproximadamente en servicio de transbordador entre las pequeñas islas de Nevis y San Cristóbal llevaba tal vez de 270 a 300 cuando se volcó y hundió en cinco minutos el sábado, dijo hoy un vocero oficial.

Se teme que el número de víctimas sea 175, y tal vez 200. Hasta ayer tarde habían sido recogidos 43 cuerpos y se sabe de 88 sobrevivientes. Se supone que todos son habitantes de la isla excepto tres monjas extranjeras que se ahogaron.

El servicio de guardacostas cree que el mar se llevó algunos cuerpos pero tal vez la mayoría están sepultados con el casco de acero del Christena, a unos 40 metros de profundidad en un punto que dista una milla del extremo sureste de San Cristóbal.

Dentro de unos días será revisado el casco por buzos del servicio de guardacostas. Una de las víctimas que se cree están en el barco es el patrón, James Ponteen.

El capitán del puerto, Edrade Alvis, hizo el cálculo sobre el número de pasajeros. Las constancias se perdieron con el buque.

Aumenta sus defensas orgánicas!!

vimin inti

Cada sobre contiene 1 g. de Vitamina C.

Yacimientos Petrolíferos Fiscales Bolivianos

PRORROGA LICITACION Nº 86-70

Se pone en conocimiento de las Compañías Aseguradoras, que la H. Junta de Adquisiciones de Y.P.F.B., a solicitud de las firmas interesadas, ha resuelto postergar el plazo de presentación de propuestas para la Licitación 86/70 SEGURO GLOBAL, en forma impostergable, hasta el día 27 de Octubre de 1970.

La Paz, 29 de Julio de 1970.

LA GERENCIA GENERAL.

El hombre puede retardar su vejez y ser joven por más tiempo

Hombres de mediana edad, preocupados por conservarse jóvenes y retardar su vejez, han encontrado en las tabletas OPOVITAM su gran remedio para mantener o mejorar su VIGOR SEXUAL, y seguir virilmente activos, como en años atrás.

OPOVITAM, a la dosis de 2 tabletas diariamente, es extraordinariamente eficaz en casos de NEURASTENIA GENERAL O SEXUAL, DEPRESIONES DE ANIMO, DEBILIDAD SEXUAL, PREMATURO DECAIMIENTO, Y OTROS TRASTORNOS DE LA GLANDULA TESTICULAR.

OPOVITAM es un notable producto, digno de toda confianza, que contiene de fórmula EXTRACTO TESTICULAR y Methylheptenone, de eficacia bien probada para restablecer la normalidad de las funciones testiculares, que producen las hormonas sexuales en el hombre.

Con OPOVITAM no hay porque temer efectos violentos porque no contiene dañinos excitantes. Vuelve Ud. a sentirse virilmente como antes.

Pida en Farmacia y toma

OPOVITAM

FABRICADO EN ESTADOS UNIDOS

H. MUNICIPALIDAD DE LA PAZ

2da. Convocatoria a Propuestas

Departamento de Alcantarillado

Se convoca a propuestas a las Empresas Constructoras, para la ejecución del Alcantarillado Pluvial y Sanitario de la Urbanización "La Merced" (Villa Fátima). Los pliegos, perfiles y especificaciones técnicas, deberán retirar del Departamento de Alcantarilllado.

Las propuestas deberán ser entregadas con las formalidades de Ley, en la Oficialía Mayor de la H. Alcaldía Municipal, hasta el 12 de agosto a horas 18.00

LA PAZ, 31 DE JULIO DE 1970.

DIRECCION DE RELACIONES PUBLICAS

AVISO A LOS CONCESIONARIOS MINEROS

SE COMUNICA A LOS CONCESIONARIOS DE PROPIEDADES MINERAS APERSONARSE POR LAS OFICINAS DE LA DIRECCION REGIONAL DE LA RENTA INTERNA, CON EL OBJETO DE REGULARIZAR SUS PAGOS SOBRE PATENTES MINERAS, CASO CONTRARIO SE DARA A PUBLICIDAD LA NOMINA DE LOS QUE NO CUMPLAN CON ESTAS OBLIGACIONES.

La Paz, julio de 1970.

SERVICIO NACIONAL DE LA RENTA INTERNA.

H. Municipalidad de La Paz

2da. CONVOCATORIA A PROPUESTAS

Pavimentación de la calle Calatayud

Por orden del señor Alcalde, se convoca a propuestas a las Empresas Constructoras inscritas en la Cámara Boliviana de la Construcción y en el Registro de Obras Públicas, para la ejecución de las obras de pavimentación de la calle CALATAYUD, entre Avenida Baptista y río Apumalla.

Los interesados podrán retirar los pliegos de Condiciones, Especificaciones Técnicas y planos, del Departamento de Pavimentación a partir del 31 de julio del presente año.

Las propuestas deberán presentarse, llenando todas las formalidades de Ley, en Oficialía Mayor de la H. Municipalidad hasta el día miércoles 12 de agosto a horas 18.00.

La Paz, 31 de julio de 1970.

DIRECCION DE RELACIONES PUBLICAS

Teléfonos Automáticos de La Paz S.

DEMOLICION DE EDIFICIO

Se convoca a propuestas a las diferentes empresas para la demolición del edificio que se encuentra situado en la calle Oruro N 150 de esta ciudad y de propiedad de TASA.

Las propuestas deben ser presentadas hasta el jueves 20 de agosto del presente año y dirigidas al Jefe del Departamento Administrativo en el edificio "Gran Centro", 4o. piso, Av. Mariscal Santa Cruz.

La Paz, Julio 29 de 1970.

RELACIONES PUBLICAS.

Colección NATURAMA

EDUCAR-ENTRETENER-INSTRUIR

NATURAMA NO ES UN ALBUM MAS Sino un compendio extraordinario de conocimientos mundiales, que entrará por los ojos y se fijará en el cerebro a través de un colorido maravilloso.

LOS TRES REINOS DE LA NATURALEZA

Cada cromo, una obra de arte.

Dist. en LA PAZ Librería Lourdes, Ingavi 830
Dist. en SUCRE Librería Derby, Junín 749
Dist. en POTOSI Librería Juventud, Padilla 14
Dist. en TARIJA Librería Nuevos Tiempos, Colón 470
Dist. en SANTA CRUZ Librería Cinco Hnos. Plaza 24 de Sept. 7
Dist. en ORURO Librería Juventud, Pagador 1322
Dist. en CAMIRI Librería Ramírez
Dist. en TRINIDAD Librería Juventud, Busch esq. Ballivián
Dist. en LLALLAGUA Librería Nuevos Horizontes
Dist. en VALLEGRANDE Librería Johnny

Fabulosos premios en cada ciudad!!!

Distribuidor en Cochabamba

Librería "CERVANTES"

Sorteo final 10 de OCTUBRE DE 1970

Santa Ana exhibió su riqueza ganadera

El Santa Ana del Yacuma se realizó la tercera feria ganadera con motivo de la fiesta patronal de esa provincia beniana.

Esta exposición fue patrocinada por la Asociación de Ganaderos del Yacuma cuyo Presidente es el Sr. Hugo Suárez Gómez. Si bien fue notoria la ausencia de expositores, la exhibición tuvo su importancia por cuanto permitió observar el progreso que está alcanzando la calidad del repoblamiento ganadero. Cada vez aumenta el incremento de ganado vacuno de raza, al igual que el ganado caballar.

La población de Santa Ana se vistió de gala para celebrar su fiesta patronal. Autoridades y vecinos se preocuparon a fin de dar realce a este acontecimiento, que atrajo a numerosos visitantes del interior. Sin duda, esta fiesta patronal del 26 de julio puede constituir un rico filón para el turismo. Todo el pueblo participa de la fiesta donde se pueden observar los bailes folklóricos de los "toritos" y "macheteros", el tradicional rodeo de toros, riña de gallos y otros números atractivos.

CENTRO GANADERO.

Hugo Suárez Gómez hizo hincapié en la importancia que encierra la tierra del Yacuma como uno de los principales centros ganaderos. Lamentó la inconcurrencia de muchos ganaderos con sus ejemplares a la exposición, y dijo que esta falla deberá ser superada en el futuro. Se refirió al esfuerzo que realiza el ganadero con miras a conseguir un desarrollo con ganado de calidad. Señaló también que Yacuma es la única provincia beniana que ha iniciado esta clase de exposiciones. Hizo un llamado a los ganaderos para que venciendo obstáculos se hagan presentes en la próxima feria exposición, como forma de mostrar el progreso que en esta materia ofrece la provincia Yacuma.

PREMIOS.

Recibieron premio estímulo los siguientes lotes de ganado: raza Gir y Nelore de Roberto Suárez; raza holandesa de Wilfredo Villavicencio; raza Santa Getrudis de la Cooperativa Ganadera de Yacuma.

Equinos: caballos de media sangre, primer premio a Dandy, 4 años, media sangre, de Rodolfo Suárez. Segundo premio a Tony, media sangre, 4 años, de Félix Villavicencio.

Aunque en poca cantidad se exhibió ganado de raza en la exposición realizada en Santa Ana.

Caballos: criollos, primer premio a Azángaro, 4 años, de Roberto Suárez; segundo premio, a Rayo, 7 años, de Miguel Rea.

Potros criollos: primer premio, a un ejemplar de dos años diez meses de Leopoldo Madde; segundo premio a un ejemplar de dos años siete meses de Eduardo Ibañez.

Yeguas criollas: primer premio a Singara, 2 1/2 años, de Roberto Suárez; segundo premio a un ejemplar de dos años de Eduardo Ibañez.

Premio estímulo a Rafael Roca por presentar una yegua mestiza media sangre de 4 1/2 años de edad.

UNA COOPERATIVA QUE PROGRESA.

La Cooperativa Ganadera de Yacuma, cuyo Presidente es Hugo Suárez Gómez, cuenta con aproximadamente mil cabezas de ganado. Esta cooperativa en los pocos años de existencia hizo impacto entre los pequeños ganaderos acerca de lo positivo que se puede conseguir, gracias a una acción dinámica que ofrece el cooperativismo. Cuenta con una estación experimental y son muchos los beneficios que reciben sus socios.

HIJO PREDILECTO.

El señor José Pedro Suárez Arauz, actual Prefecto del Beni, fue declarado hijo predilecto de Santa Ana del Yacuma en una sesión especial organizada por la Municipalidad. En la ocasión, el Alcalde Alfredo Parada, destacó los merecimientos personales y la labor que realiza Suárez Arauz para merecer tal distinción. El Prefecto agradeció el homenaje sincero y que estaba comprometido -dijo- a seguir sirviendo por el progreso del Beni, en su calidad de primera autoridad política del Departamento. Otros oradores pusieron de relieve la personalidad de Suárez.

RAYOS X PARA EL HOSPITAL.

Las celebraciones de Santa Ana fueron realzadas con la presencia del Ministro de Salud Pública, Javier Ossio, quien anunció públicamente, que el Hospital de esa localidad será beneficiado con un equipo completo de Rayos X. En esta forma ese nosocomio llenará una sentida necesidad.

ESTADISTICAS.

Santa Ana posee aproximadamente 140 mil cabezas de ganado vacuno. Existen ocho mataderos. Ocupa el tercer lugar en la producción de carne. Su aislamiento por la falta de caminos ocasiona cierto estancamiento en su desarrollo. La única vía de vinculación es la aérea con el consiguiente alza del costo de víveres y mercaderías. Cuenta con una población de siete mil habitantes.

La fiesta patronal de Santa Ana del Yacuma tuvo realce. Un acontecimiento que atrae a numerosos visitantes y puede constituir un atractivo interesante para organizar visitas turísticas en el futuro.

Esta celebración es la de mayor realce entre las provincias del Beni.

El Prefecto del Beni, José Pedro Suárez, es declarado Hijo Predilecto de Santa Ana del Yacuma.

El Ministro de Salud Pública, Javier Ossio, realzó la fiesta patronal de Santa Ana.

Herondines Lisboa participó en la feria exposición con un potro anglo árabe, cuarter horse..

Miguel Villavicencio exhibió un potro de 4 años de media sangre, cuarter horse.

Piden al LAB mejorar su servicio al sud del país

TARIJA, 3 (PRESENCIA).- La determinación del Lloyd Aéreo Boliviano de suspender los vuelos de los aviones Fairchild al Sud del país, ha causado aquí una serie de protestas.

Como consecuencia del percance sufrido por una de esas aeronaves en el Aeropuerto de Cochabamba, el servicio aéreo a Sucre, Tarija y Yacuiba, será mantenido exclusivamente, por aviones DC 3.

Las instituciones que han exteriorizado su protesta, se fundan en que las máquinas DC 3, han sido tipificadas como inapropiadas para cumplir vuelos en la ruta transcordillerana, por la empresa asesora americana North Central Lines, que prestó asistencia técnica al Lloyd Aéreo Boliviano. En consecuencia, los pasajeros viajan a través de esa ruta, con el riesgo consiguiente.

El LAB atendiendo estas recomendaciones suspendió durante algún tiempo los vuelos transcordilleranos y los viajes de Tarija a Cochabamba y La Paz, se realizaban por el Oriente Boliviano. Posteriormente, sin ninguna explicación de parte de la Empresa de Aviación, los vuelos obje' dos por los asesores técnicos fueron restablecidos.

Se pide aquí que el avión Fairchild que se encuentra en buenas condiciones de funcionamiento, sea destinado a cubrir las líneas del Sud y las rutas que no ofrecen riesgos a los usuarios sean servidas con aviones Douglas en forma temporal.

Por otra parte se ha pedido al Lloyd Aéreo el restablecimiento de los vuelos de Tarija a Salta, la creación del servicio aéreo a Bermejo y la supresión de la escala que, injustificadamente, se obliga a cumplir en Cochabamba a los pasajeros que viajan a Tarija, Sucre y Yacuiba, con destino a La Paz.

Santa Cruz

ACCION CONJUNTA PARA EL DESARROLLO DE PROVINCIAS

Santa Cruz, 3 (PRESENCIA).- Autoridades y representantes de instituciones de cuatro provincias de este departamento se reunieron en la población de San Ignacio de Velasco, para analizar sus problemas comunes y determinar una acción conjunta para el progreso y desarrollo.

El encuentro de la Chiquimia que comprende las provincias San José de Chiquitos, Angel Sandoval. Ñuflo de Chávez y Velasco, se realizó bajo los auspicios de las autoridades de esta última, con carácter de congreso cuya inauguración estuvo a cargo de monseñor José C. Rosenhammer. Obispo del Vicariato Apostólico de Chiquitos.

El congreso acordó, asimismo, crear el Comité Pro - Intereses de la Chiquitanía, cuyos representantes deberán planificar un programa de acciones que permita el concurso de todas las autoridades del sector en obras a ejecutarse.

PROBLEMAS PRIORITARIOS

Delegados de las cuatro provincias durante los 3 días de discusiones determinaron movilizar todas las fuerzas vivas de la chiquitanía y solicitar del gobierno la máxima cooperación posible en procura de encontrar solución a los problemas siguientes:

Vinculación caminera de la Chiquitanía con la capital del departamento, asimismo instalación de servicios de radiocomunicación y líneas telefónicas. Refacción de hospitales, creación de nuevas postas sanitarias y brigadas móviles que llegan hasta los últimos rincones de la selva donde la población - en muchos casos - aún no conoce lo que es un médico.

En el plano educativo, se gestionará nuevos items para maestros para las escuelas que serán creadas mediante acción conjunta tanto en el área urbana como rural para llegar con este servicio obligatorio a toda la población infantil.

CONSTRUCCIONES CIVILES S.A.

"CONCIL"

Comunica a sus clientes el traslado de sus oficinas al tercer piso. Edificio Bernardo.
Avenida Camacho 1280
Teléfono: 40960.

Universidad Mayor de San Andrés

AVISO

Por disposición del Rectorado se comunica a los señores Egresados de la Universidad Mayor de San Andrés, que la COLACION DE GRADOS se llevará a efecto el día Martes 4 de Agosto a horas 18 y 30 en el Paraninfo Universitario.

La Paz, 1 de Agosto de 1970.
Lic. Pablo Ramos Sánchez
RECTOR.

H. MUNICIPALIDAD DE LA PAZ

DEPARTAMENTO DE CANALIZACION

2a. Convocatoria a Propuestas

Por orden del señor Alcalde, se convoca a Propuestas a las Empresas Constructoras inscritas en la Cámara Nacional de Construcción y el Ministerio de Obras Públicas, para los trabajos de construcción de cunetas de mamposterías de cemento en la cabecera del riachuelo SAN JUAN, en la zona del mismo nombre, aguas arriba de la calle Alvarez Plata, de acuerdo a planos y pliegos de especificaciones especiales que serán proporcionados por el Departamento de Canalización de la H. Alcaldía Municipal.

Las propuestas deberán ser presentadas en la Oficialía Mayor de la H. Municipalidad hasta el día miércoles 12 de agosto, a horas 18.oo, en dos sobres cerrados y lacrados: El primero con los documentos solicitados en el Pliego de Especificaciones y en el segundo, los precios unitarios y el precio total de la propuesta y demás formalidades de Ley.

La Paz, 31 de julio de 1970

DIRECCION DE RELACIONES PUBLICAS

Caja de Seguro Social de Petroleros

EQUIPAMIENTO DE SU HOSPITAL EN SANTA CRUZ

Convocatoria Nº 2-70

Habiéndose declarado desierta la Convocatoria No. 1/70 de fecha 20 de marzo de 1970, se invita nuevamente a todas las firmas o empresas representantes de firmas o fábricas especializadas del exterior y nacionales, a presentar sus propuestas para el equipamiento del Hospital de la CSSP (en construcción) en Santa Cruz, o sea la provisión e instalación de instrumental, aparatos médicos, equipos auxiliares y otros; en base al Pliego de Especificaciones, listas y planos que se entregaron en ocasión de la Convocatoria No. 1/70 y para aquellas que no retiraron se atenderá en nuestras oficinas a partir del día lunes 3 de agosto próximo. Se considerará con preferencia las propuestas de equipamiento integral o completas.

El plazo para la presentación de las propuestas se fija impostergablemente hasta el día viernes 30 de octubre de 1970, a horas 17.

Para mayores referencias dirigirse al Octavo Piso, Edificio Riera Fernández, calle Obispo Cárdenas No. 1415.

La Paz, 30 de julio de 1970.
LA GERENCIA GENERAL

UN BANCO EN CALACOTO

A LOS RESIDENTES EN LA PROGRESISTA Y POPULOSA ZONA DE CALACOTO, OBRAJES, LA FLORIDA, SAN MIGUEL, IRPAVI, SEGÜENCOMA

EL BANCO NACIONAL DE BOLIVIA

(FUNDADO EN 1871)

Les ofrece sus servicios.

Por su comodidad y seguridad, abra su cuenta corriente o de ahorros en Calacoto Edificio del supermercado "Mas". La mejor esquina de Calacoto.

Unica oficina bancaria de la zona.

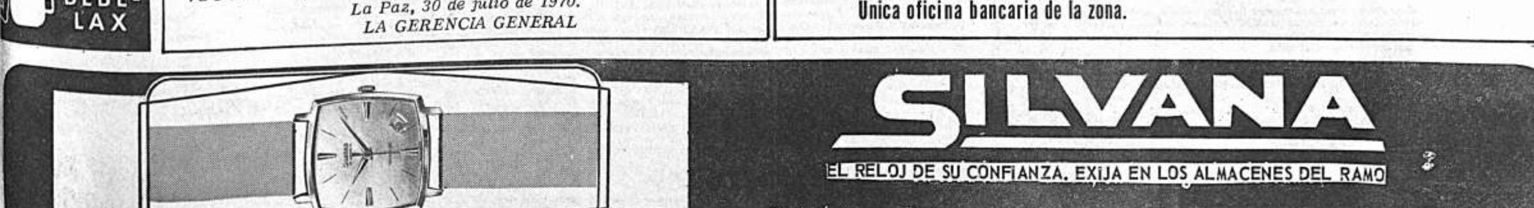

ariedad de trabajos juveniles Feria de Ciencias de La Paz

la exposición de diversos s presentados por estudian- colegios particulares y fis- se inauguró ayer la Segun- ia Departamental de Cien- La Paz, en la Casa Social estro.

Ministro de Educación, Ma- aptista, ante una concurren- Agregados Culturales de das acreditadas en Bolivia, res de establecimientos fis- privados y estudiantes par- inauguró la Feria, re- o la participación en la de alumnos de diversas e- dades.

Se observó ayer la presentación de alrededor de noventa trabajos realizados por estudiantes de colegios privados y fiscales, no obstante que estos últimos se encuentran bajo los efectos de la huelga general de maestros. La variedad de los trabajos fue resaltada por el Ministro de Educación ya que comprende aspectos de electrónica, mecánica, carpintería, ingeniería, arquitectura, diseños y otros que hacen de la feria una interesante muestra de la capacidad de los estudiantes.

El Ministro Baptista, dijo en la oportunidad que "pocos actos podrían definir con mejor acierto y plasticidad el espíritu de renovación que debe animar hoy la docencia y las escuelas bolivianas, como el que se revela en esta Feria de Ciencias de La Paz, y pocos como éste, merecen reflexión de cuantos se formulan interrogantes de inquietud sobre el devenir de la escuela como instrumento de la educación, frente a muchachos que cada vez más se sienten extraños en las aulas, porque no perciben en ellas sintonía y coherencia con las vivencias de su situación global".

Dijo que la Feria de Ciencias, constituye entre otras, una demostración en el aspecto, de lo que habitualmente debiera ser la docencia en todo su complejo organizativo y didáctivo.

"Con todo interés observo -agregó- la heterogeneidad de las edades y ciclos que participan en la feria, así como a los centros a que pertenecen y que confirman la idea de que el contenido general básico de la educación, aún previamente a las formas de enseñanza propiamente diferenciada, debe familiar a los pequeños alumnos en la propedéutica de la tecnología a través de métodos activos, estimulantes de las capacidades creadoras. Así lo impone la creciente industrialización de la sociedad; la demanda de especialidades diversificadas; y la necesidad de desarrolar en los educandos desde su infancia, el sentido de adaptación a la rapidez de los cambios que opera el avance científico en el contexto actual".

La Feria de Ciencias estará abierta hasta mañana, según los términos de la convocatoria.

a Primera" interesada en anciar proyecto Achumani

a Junta Directiva de "La ra", entidad financiadora de tos de vivienda de interés propuso a la Alcaldía de hacerse cargo del finan- to para la construcción de as del proyecto de urba- n de Achumani, con des- empleados de la Comuna.

nota dirigida con ese mo- seña que los adjudicata- el mencionado proyecto "se- jeto de un trato especial".

stablecido también que no problemas en el financia- , considerando que los de- isos por los créditos a o- se harán efectivos una vez an concluidas las obras y a suscrito el contrato de cción con la empresa que adique la licitación.

estaca que el proyecto mu- será de gran beneficio "La Primera" tendrá el de contribuir a los es- s que realiza la Alcaldía solucionar el problema habitacional de los empleados municipales.

PREMIOS

Por otra parte, se informó en la Comuna, que ayer, en ceremonia especial, el Alcalde entregó los premios a los ganadores de los concursos convocados por la Municipalidad con motivo de la celebración del 16 de Julio pasado.

Los premios corresponden a los ganadores del Concurso de Biografías de Científicos Bolivianos, Concurso de Fotografías "La Paz ayer y La Paz hoy", Concurso de Platos Criollos y la Carrera de Triciclos en que participaron niños de corta edad.

Antes de sostener una reunión con el Jefe del Estado, Gral. Ovando, los representantes laborales de las distintas organizaciones adscritas a la COB analizaron la crítica situación del país. Después de escucharse varios informes presentados por los delegados, los asistentes resolvieron mantenerse en estado de alerta frente al inminente golpe de estado que estaría patrocinado por grupos de derecha. En la conversación que tuvieron con el Primer Mandatario, los sindicalistas reiteraron su propósito de defender las conquistas logradas hasta el presente.

Contratistas denuncian pérdida de herramientas de Universidad

Contratistas que realizaban trabajos en el edificio central de la UMSA, en nota dirigida al Rector, Lic. Pablo Ramos, denuncian la sustracción de herramientas de trabajo y cuyo costo, según señalan, alcanza a alrededor de 9.000 pesos bolivianos.

Los señores, Jesús Mamani Rodríguez, contratista y Emeterio Arequipa Miranda, maestro mayor mecánico, señalan que en su condición de trabajadores eventuales en la UMSA, no pudieron ingresar al edificio cuando éste estaba ocupado ni posteriormente, cuando se hizo cargo la comisión mediadora. Los denunciantes afirman que recién ayer en la mañana ingresaron al edificio y comprobaron que las puertas de los depósitos en los que se encontraban sus herramientas, habían sido violentadas y constataron la sustracción de sus herramientas.

De acuerdo a la denuncia fueron sustraídas las siguientes herramientas: 3 taladros eléctricos cuyo costo alcanza a $b. 4.961.00, dos máquinas eléctricas de esmerilar cuyo precio alcanza a $bs. 2.450.00 una tarraja de cañería que cuesta 260.00 pesos bolivianos, dos sierras de carpintería, tres sierras de mecánica, 5 alicates, tres escofinas, martillos mecánicos, dos combillos de mecánica y otras herramientas, cuyo costo total asciende a $b. 9.000 pesos bolivianos.

Ambos contratistas, solicitan que les sean devueltas sus herramientas de trabajo por constituir el medio con que se ganan la vida.

Maestros ingresaron ayer la tercera semana de huel

Los maestros urbanos y rurales del país ingresaron ayer a la tercera semana de huelga general e indefinida decretada por sus organizaciones sindicales como emergencia de no haber sido solucionada sus demandas económicas.

El problema ha quedado pendiente en vista de que no pudo concretarse la audiencia solicitada por los dirigentes del magisterio nacional para ser recibidos por el Presidente de la República, debido al duelo que afecta al Gral. Alfredo Ovando Candia.

Ante la situación, los dirigentes docentes solicitaron ayer al Ministro de Educación que realice gestiones para ser recibidos por el gabinete del Presidente Ovando; empero el gabinete se concretó ayer a analizar el problema político surgido a raíz de desinteligencias entre el Ministro de Información y las Fuerzas Armadas.

La última contrapuesta de los maestros consiste en lograr la reposición de la categoría porcentual suprimida durante el gobierno de Barrientos. Sus dirigentes anunciaron que, debido a la situación económica por la que atraviesa el país, aplazaron por tiempo indefinido su pliego económico consistente en un haber básico de 900 pesos, sueldo catorce y otros beneficios.

Mientras que los maestros citan que la reposición de la categoría porcentual se lo h partir de julio del presente en la proporción del 40 p to y. el 60 restante en 1971, bierno ofreció reponerla en guiente proporción: 20 por en el último trimestre de 30 por ciento en 1971 y el ciento en 1972.

700.000 $us.

En fuentes del propio m rio fiscal se supo que par ner la categoría porcentual tir de julio último, en la pro del 40 por ciento, se in 700.000 dólares. O sea que año 1971 se necesitará un millón de dólares.

Los dirigentes del ma esperan que el problema s lizado y resuelto en el los próximos días, porque ga se está prolongando de te por falta de atención de no a la demanda económic maestros.

Entretanto, la Federaci nal de Maestros Urbanos via autorizó a los maestr cipar en el desfile escola y efectuar actos cívicos establecimientos educativ

Prefectura entregó ay dos escuelas provincial

El Núcleo Escolar de Choritotora, Provincia Aroma, co truido por la Prefectura del Departamento, que ayer fue tregado en sencillo acto.

Con la inauguración de dos escuelas provinciales, la Prefectura del Departamento inició ayer el programa de entrega de diversas obras públicas contempladas en el Programa Oficial de Festejos Patrios.

Se trata del Núcleo Escolar "Alfredo Ovando Candia" construido en Choritotora, Provincia Aroma, y la Escuela Fiscal Mixta de Villa Remedios en la provincia Ingavi.

La entrega del Hotel Prefectural de Irupana, programada también para ayer, fue postergada a pedido de los vecinos de aquella población yunqueña que invitó al Presidente de la República, Gral. Alfredo Ovando Candia, para que realce el acto con su presencia.

Durante las concentraciones campesinas realizadas ayer, el Prefecto Edgar Oblitas Fernández destacó la importancia del plan del gobierno revolucionario para realizar una campaña masiva de alfabetización en el campo, señalando que es deseo prioritario del gobierno buscar la incorporación definitiva de las mayorías a la vida nacional.

Dijo también "no po revolución verdadera te la evolución en el do y su participación proceso iniciado el tiembre".

Los dirigentes can maestros rurales exp reconocimiento a la au fectural por la obra que zando en beneficio de sinos.

Comisión de Vivienda revisará el caso de "Hogares Bolivianos"

El Departamento de Urbanismo del Ministerio de Vivienda dispuso la formación de una Comisión de estudio del caso de "Hogares Bolivianos", después de las graves denuncias aparecidas en un semanario local.

En el Ministerio del ramo se hizo saber que se encargó a esta Comisión presentar el informe correspondiente a la brevedad posible, para tomar las determinaciones más aconsejables.

Sin embargo, se aclaró que en el asunto de "Hogares Bolivianos", por tratarse de una empresa privada, las sanciones, en caso de que se las tenga que imponer, serán aplicadas por otras instituciones del Estado.

LEY DE INQUILINATO

En fuentes del Ministerio de Vivienda, se adelantó que el asesor legal de la institución comenzará ha tomar contactos con diversos círculos ligados con los asuntos habitaciones, para proyectar la futura Ley de Inquilinato.

De acuerdo a Ley Orgánica del Ministerio, esta institución, junto a otras que están bajo su dependencia, deberá proyectar una disposición legal que regule el alquiler de la propiedad privada.

Se informó en este Ministerio que se trata de ordenar jurídicamente las relaciones entre los propietarios de bienes inmuebles y los inquilinos, de modo que no hayan abusos de una de las partes contratantes.

VIAJE

Para este fin de semana, se anuncia el viaje del Ministro de Urbanismo y Vivienda, Rolando Aguilera, a la ciudad de Santa Cruz para asistir al sorteo de lotes que serán entregados a los maestros urbanos del distrito.

Aprovechando su estancia en la capital oriental, Aguilera se reunirá con representantes del Comité de Obras Públicas de Santa Cruz, para conocer en detalle la primera parte del Plan Socio-Urbano que se proyecta llevar a cabo en los próximos meses.

Estudiantes del colegio "Nuestra Señora de Guadalupe", de la ciudad de Arequipa, Perú, llegaron a esta ciudad en visita de buena voluntad. El grupo de 38 señoritas, dirigidas por cinco maestros, participará hoy en el desfile escolar, adhiriéndose a los festejos del día de la Patria. Ayer, en cumplimiento de su misión cultural, hicieron una visita a la redacción de PRESENCIA. Durante la conversación reiteraron su deseo de estrechar vínculos entre su pueblo y el nuestro.

Fábrica Soligno

Pondrá en marcha ambicioso programa de rehabilitación

Todo está supeditado al aval que otorgue el gobierno para la compra de maquinaria.- El plan quinquenal es la muestra de un nuevo tipo de cooperación obrero-patronal.

Obreros y empresarios de la Fábrica Soligno han hecho conocer ayer a la prensa, un ambicioso plan quinquenal que se pondrá en ejecución, una vez que el gobierno avale el crédito solicitado para la compra de maquinaria. El plan persigue una plena rehabilitación de esa empresa.

Lo más importante de este proyecto es la apertura democrática que los empresarios de la Soligno efectuaron al pedir la cooperación de su trabajadores. Entre ambas partes, y con técnicos contratados por el sector laboral, se analizó exhaustivamente la situación de la empresa, llegándose a la elaboración de un plan quinquenal realista, en el que los obreros, anteponiendo sus intereses económicos y sociales, al igual que los empresarios, se ha propuesto llevar adelante.

EL PLAN QUINQUENAL

Los dirigentes del sindicato Soligno encabezados por Alfonso Reynada, la Empresa representada por Domigno Soligno y los doctores Eduardo Armendia y Guillermo Monje, se reunieron con los representantes de la prensa para explicar los alcances del plan. Se indicó que el mismo fue elaborado de común acuerdo entre los trabajadores y la Empresa. Los dirigentes sindicales de la Soligno señalaron que en el estudio tuvieron ocasión de interiorizarse de la situación de la Empresa y que en base a esa situación, todo el personal de la Fábrica, 882 obreros con un total de 5.000 dependientes, han manifestado su decisión de renunciar a sus intereses económicos para salvar y rehabilitar a esta industria textil.

OBJETIVOS.

Los empresarios de la Fábrica Soligno informaron que el plan quinquenal básicamente contempla la compara de maquinaria nueva para renover el equipo obsoleto que actualmente está en funcionamiento. Para la renovación de esta maquinaria, se requiere la suma de 1.500.000 dólares cuyo aval se ha solicitado al gobierno. Asimismo ha pedido al Banco Central un crédito rotativo de 500 mil dólares destinado a la compara de materia prima nacional e importada. Este fondo, según explicaron no será manejado por la Fábrica, sino que estará abierto en una cuenta del Banco Central, para que a través de contratos, los proveedores de materia prima retiren sus obligaciones con documentos y se adquiera seriedad con los abastecedores de materia prima importada.

El plan quinquenal contempla, por otra parte, un pedido al gobierno para cancelar después de cinco años las obligaciones contraídas por la intervención ocurrida en esa empresa. Estas obligaciones alcanzan a un millón y medio de dólares que fueron entregados para pagar la indemnización al personal retirado. Indicaron que el préstamo durante esa intervención fue de un millón de dólares, pero que con intereses se ha elevado en 500 mil dólares más. Al respecto se agregó que el millón de dólares en ningún momento ha servido para lograr una rehabilitación de la Soligno y que, por el contrario fueron retirados meritorios obreros. También aclararon los representantes de la Empresa, que ellos no fueron consultados ni tuvieron actuación alguna en el crédito que los interventores de la Fábrica solicitaron al gobierno. Sin embargo ahora la Empresa tiene que acarrear esos gastos, siendo la razón principal para pedir una mora en su cancelación, hasta que el plan quinquenal depare los resultados previstos.

Se estudiará la situación de la Empresa de Ferrocarriles

-Una comisión de expertos de una firma consultora europea y los técnicos de la Empresa Nacional de Ferrocarriles, estudiarán en un plazo de 18 meses la situación administrativa y de operaciones de esta entidad descentralizada, encargada de los transportes por tierra.

Con este objeto el Banco Mundial concedió asistencia financiera no reembolsable de 738.000 dólares, para pagar los gastos que demande la realización del estudio de la situación de la Empresa de Ferrocarriles.

Aunque el estudio se iniciará en las próximas semanas hasta la fecha no se concretaron todavía los servicios de la empresa consultora, encargada de los mismos.

Sin embargo, se adelantó que la empresa consultora que envíe sus expertos al país, será de origen europeo, tal como lo dispone el convenio que firmaron recientemente las autoridades del Gobierno y los representantes del Banco Mundial.

En fuentes de la Empresa de Ferrocarriles, se adelantó que se espera que en función a los informes que proporcionen los estudios correspondientes, el Gobierno pueda gestionar un crédito por un monto estimado entre los treinta a cuarenta millones de dólares, que sería destinado al mejoramiento de este sistema de transporte.

Se informó también que en materia de créditos para el sector ferroviario, el Banco Mundial es la única institución crediticia internacional que concede préstamos a largo plazo y en condiciones bastante ventajosas.

Se investigará una denuncia de 'Prensa'

-La Comisión Nacional de Moralización procesará la denuncia registrada ayer por el semanario "Prensa", en sentido de haber sido autorizada la explotación de madera mara y que, con la complicidad de funcionarios del Estado, algunos extranjeros están exportando la madera con evidente perjuicio para los intereses nacionales.

El Presidente de esa Comisión, Gral. Bernardino Bilbao Rioja, se ha dirigido ayer al Prefecto del Departamento del Beni para pedirle un informe fidedigno, a fin de pedir las sanciones que corresponden contra los autores de esa depredación de la riqueza forestal.

empo probable ra hoy martes

Servicio Nacional de Me- ología e Hidrología en su bo- informativo ha pronostica- el tiempo probable para hoy a ciudad de La Paz y todo rritorio nacional.

Paz: presentará niebla nal ligera con cielos poco sos, precipitación leve y ional en el sector de la cor- ra, poco cambio de tempe- ra y vientos leves predomi- es del sud-este. Temperatu- máxima de 14.0 a 16.0 gra- y mínima de 3.0 a 5.0 gra-

ndo, Beni, norte de La Paz nta Cruz, con nieblas ma- es ligeras, cielo poco nu- , con poco cambio de tem- tura y vientos débiles pre- inantes del nor-oeste . Chu- aca y Tarija presentarán os poco nubosos a nuboso ros, cambios de tempera- y vientos débiles de direc- variable. Cochabamba, O- y Potosí, con cielos poco sos, precipitaciones lige- y ocasionales especialmen- n sector cordillerano. poco bio de temperatura y vien- predominantes del sud-este

Trabajadores de la Fca. de Fósforos se refieren a comentarios de Prensa

El Sindicato de la Fábrica Nacional de Fósforos desea hacer presente a la opinion pública lo siiente:

1o.- Se han registrado publicaciones de artículos de prensa alentados e inspirados exclusivamente por tereses personales, contrarios a la Administración de la Fábrica Nacional de Fósforos y pretendo poner obstáculos al desarrollo de una industria que pese a los problemas que ha venido confrondo desde su creación ha sabido vencerlos en base a la conjunción de esfuerzos de trabajadores, emesarios privados y el Estado que participan en la Administración de la Fábrica.

2o.- La campaña a que hacemos referencia, al atacar al sector Privado está atacando a la fábrica sma, que aquél está íntimamente identificado con ésta, merced a la labor sacrificada que ha desarrodo en su favor y cuyos resultados se pueden apreciar con hechos y realidades, hoy en día muy raros nuestro país, ya que estamos acostumbrados a escuchar, leer y conocer planes que nunca se materalizan. Por esta razón para los trabajadores de la Fábrica la administración privada y su actual Gente General representan una garantía no sólo de estabilidad sino también de progreso.

3o.- La Fábrica de Fósforos en el momento presente es una Empresa saneada que rinde beneficios Estado. Esta situación, repetimos, es el producto de la dedicación y esfuerzo de la Empresa y sus abajadores, que cumplen estrictamente sus compromisos con el Estado en lo que se refiere al pago de galías, impuestos sobre utilidades dividendos, etc.

4o.- Los comentarios y críticas adversas originadas en intereses subalternos deben ser juzgados tricta mente teniendo en cuenta su origen y precisamente por ello no pueden tener valor alguno y muo menos podrán entorpecer los planes de trabajo y programas de desarrollo y superación económica y social en el que se encuentran empeñados los Ejecutivos de la Fábrica y los trabajadores ienes somos plenamente concientes de que el trabajo conjunto que se ha venido desarrollando hasta presente dará en un futuro próximo óptimos resultados para el país, para la Empresa, para el Esta-

Accionistas Privados y Trabajadores; estamos seguros que si no se rechaza enérgicamente y oporamente la crítica malintencionada e interesada, a la que no puede importar la suerte y progreso al de la Fábrica y de sus Trabajadores a quienes sí importa el seguir contando como garantía de futuro con la Administración Privada de la Fábrica Nacional de Fósforos, se corre el peligro de cavar el futuro de los trabajadores. Tenemos además la confianza de que en un futuro no muy le- no podremos decir y demostrar a la opinión de propios y extraños que la nueva mentalidad y con- to que anima actualmente a la Dirección, Administración y Trabajadores de la Fábrica Nacional de sforos permitirá un verdadero avance en el campo social, técnico y económico que podrá contribuir finitivamente al progreso de los trabajadores de la empresa y del país en general.

En consideración de lo anteriormente expuesto y en Asamblea General, los trabajadores por unaniidad han resuelto:

1.- Condenar la campaña desatada contra nuestra Fábrica y contra las autoridades que han colaborado icaz y desinteresamente a su mejor desenvolvimiento y progreso.

2.- Prestar su más decidido apoyo y respaldo a nuestro Gerente General, advirtiendo que en resguar- de nuestra fuente de trabajo no permitiremos en ningún momento su retiro y además estamos dispuestos a comprobar la veracidad de lo antedicho, porque los trabajadores somos conscientes de nues- o deber, de ahí que hacemos la presente aclaración.

Es dado en la sala de reuniones del Sindicato de Trabajadores de la Fábrica Nacional de Fósforos los tres días del mes de acosto de mil novecientos setenta años.

p' SINDICATO DE TRABAJADORES DE LA FABRICA NACIONAL DE FOSFOROS

Rino A. Navarro SECRETARIO GENERAL	Félix Ponce S. STRIO. DE RELACIONES	Enrique Espinoza P. STRIO DE CONFLICTOS	Eddy Rodríguez STRIO DE ACTAS.
Silverios Vásquez STRIO. DE HACIENDA	Eduardo Mayta STRIO. DE DEPORTES	Carlos Sánchez STRIO. DE BENEFICENCIA.	

Neuro-Vi
"INTI"
NEUROTONIC
Y
RECONSTITUYE
BIOLOGICO

DEPARTAMENTO
PROXIMIDADES EL PRADO, AMPLIO Y C
TABLE, OFREZCO EN CONTRATO MIXTO,
CRETICO - ALQUILER.
REFERENCIAS: TELEFONO 24795.-

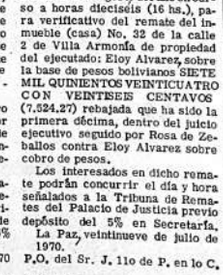

ADQUIERALO DE:
LIBRERIA "SAN PABLO"
Calle Colón Nº 627 - Casilla 3152
LA PAZ - BOLIVIA.

PACHECO & CIA. S
De conformidad con los Estatutos se c
Junta General Extraordinaria a efectuarse
de agosto a horas 18 y 30 en las oficinas
ciedad, calle Juan de la Riva 1484 para cons
siguiente orden del día:
1.- Elección del Directorio
2.- Informe sobre futuras actividades
3.- Asuntos varios.
La Paz, agosto 4 de 1970.
EL SECRETARIO.

Aviso de Remate

El doctor Humberto Valdéz Nattes, Juez Primero de Partido en lo Civil de la Capital, etc.

HACE SABER: Al público en general que por proveído de fecha 22 de julio último, se ha señalado el día 12 del próximo mes de agosto, a horas 15 y 30, para el remate en subasta pública del inmueble No. 718 de la calle Isaac Tamayo de ésta ciudad, de propiedad de los ejecutados Enrique Rubín de Celis y Casta Arna de Rubín de Celis, sobre la base de $b. - 162.678.

Por tenerse así ordenado dentro del juicio ejecutivo seguido por Max Mollinedo y Elsa Zeballos de Mollinedo contra los anteriormente nombrados, sobre cobro de pesos.

Los interesados en dicho remate pueden ocurrir el día y hora señalados para el efecto, a la Tribuna de Remates del Palacio de Justicia, previo empoce del 5% de Ley en Secretaría.

La Paz, 3 de agosto de 1970

P.O. del Sr. J. 1o. de P. en lo C.

Augusto Collao Flores
Secretario del Juzgado 4o. de Partido en lo Civil La Paz - Bolivia

Aviso de Remate

El Dr. Darío Rodríguez Tellería, Juez Undécimo de Partido en lo Civil de la Capital, etc.

HACE SABER.- Que por providencia de fojas 86 vta. ha señalado el día diez de agosto del año en curso a horas diecisés (16 hs.), para verificativo del remate del inmueble (casa) No. 32 de la calle 2 de Villa Armonía de propiedad del ejecutado: Eloy Alvarez, sobre la base de pesos bolivianos SIETE MIL QUINIENTOS VEINTICUATRO CON VEINTISEIS CENTAVOS (7.524.27) rebajada que ha sido la primera décima, dentro del juicio ejecutivo seguido por Rosa de Zeballos contra Eloy Alvarez sobre cobro de pesos.

Los interesados en dicho remate podrán concurrir el día y hora señalados a la Tribuna de Remates del Palacio de Justicia previo depósito del 5% en Secretaría.

La Paz, veintinueve de julio de 1970.

P.O. del Sr. J. 11o de P. en lo C.

ANTE MI

Fdo. WOLKER DE CANEDO O.P.
Secretario del Juzgado 11o de Partido en lo Civil.

Corporación Minera de Boli
CONVOCATORIA A PROPUES
Nº KTI-75-70
Se convoca a propuestas para la provis
siguiente:
MATERIAL ESCOLAR DE IMPORTACION
El pliego de especificaciones se encuen
posición de los interesados, en la Secreta
Comisión de Adquisiciones, 4to. piso del
Combol.
El plazo de presentación de propuestas fe
18 y 30 del día 21 de Agosto de 1970.
La Paz, 3 de agosto de 1970
GERENCIA DE ADQUISICIONES

En ceremonia especial, la comisión mediadora en el último conflicto universitario entregó el edificio central de la UMSA al rector Pablo Ramos. El acto se cumplió en el Paraninfo de la casa de estudios. Estuvo presente en el mismo el Arzobispo de la Paz, Mons. Jorge Manrique, quien aparece junto a las autoridades universitarias. Abajo, una vista del público que calmó las instalaciones del local.

Entrega de edificio de San Andrés

Rector de la UMSA anunció profundización de reforma

Con la afirmación de que la Universidad profundizará su reforma total y "no cederá paso al fascismo", tomó ayer posesión del edificio de la UMSA el rector Pablo Ramos, en una solemne ceremonia tras haber sido recuperado el monoblock por una comisión mediadora.

El acto de entrega del edificio universitario a las autoridades de San Andrés se realizó en el Paraninfo, a horas 17.

Después de entonado el Himno Nacional, habló el Presidente de la Confederación de Profesionales, a nombre de la comisión mediadora, Dr. Manuel Morales, quien hizo mención a la solidaridad de la ciudadanía con la Universidad y la restitución de la Autonomía Universitaria "violada por un grupo de asaltantes".

Morales Dávila prometió en su discurso que la comisión concluirá su labor presidiendo y garantizando elecciones limpias que se realizarán para la renovación de autoridades legítimamente elegidas el 14 de agosto próximo.

A tiempo de entregar el edificio al rector Ramos, Morales dijo: "Señor rector: cumplo enorme satisfacción al hacerle entrega del edificio, a través de la entrega de esta llave".

REPRESENTANTE DE COMSIB

El Dr. Javier Torres Goytia, Presidente de la Confederación Médica Sindical de Bolivia, hizo hincapié en el atropello cometido por los ocupantes del edificio central de la UMSA. Condenó el hecho de que se hubiese pisoteado la autonomía universitaria y se hubiesen cometido robos y destrucciones invalorables.

Torres Goytia dijo, sin embargo, que los universitarios deben actuar ahora con generosidad y tolerancia respecto a "los estudiantes y catedráticos que escogieron el camino equivocado" y evitar represalias en contra de ellos.

El Presidente de COMSIB anotó que la Universidad no ha dado aún el salto definitivo en su lucha de conquistas por ponerse a tono con su pueblo y con las necesidades de éste. "Esperamos que se sacuda de una vez de las viejas amarras", dijo Torres. Finalmente, leyó un mensaje de su organización a los estudiantes, mediante el cual les exhorta a prepararse lo mejor que puedan para un buen servicio al pueblo.

Pedro García, dirigente minero y representante de la Central Obrera Boliviana ante la comisión mediadora, dijo en su discurso que se ha sellado la alianza obrero-universitaria para la defensa común de la autonomía y de los derechos de los trabajadores.

García pidió a los universitarios que defiendan la apertura democrática actual ante los esfuerzos que hace el imperialismo por destruir las conquistas sociales y políticas del pueblo.

En nota separada publicamos en esta misma edición el discurso completo del Arzobispo de La Paz, Monseñor Jorge Manrique, quien hizo una exhortación por la paz y la tranquilidad de los bolivianos para alcanzar una revolución en Cristo y basado en el amor cristiano.

Después del discurso de Monseñor Manrique se dio lectura al acta de entrega del edificio y la suscripción del mismo.

Centenares de universitarios que concurrieron al acto corearon incesantemente vivas a la autonomía y a las autoridades, mientras se firmaba el acta.

El dirigente universitario Roberto Sánchez, a nombre del Comité Central Revolucionario, dijo que los universitarios han ganado esta batalla con el decidido concurso de la clase trabajadora y "no se trata de una concesión del gobierno ni de Ovando. La autonomía ha sido reconquistada por la alianza obrero-universitaria", dijo.

Waldo Rocha, otro dirigente, pidió que la comisión mediadora gestione la devolución del edificio de la Universidad Gabriel René Moreno de Santa Cruz, a las autoridades legítimamente elegidas en esa ciudad. Pidió, además que se gestione el retorno de catedráticos exiliados por el gobierno.

PABLO RAMOS

En medio de aplausos y vítores, habló el rector Pablo Ramos, catedrático de Economía. Agradeció a las 230 organizaciones laborales, profesionales, cívicas, a la prensa y radio que se pronunciaron en favor de la defensa de la autonomía universitaria y de condena a la intervención armada.

Ramos dijo que la toma de la Universidad por las armas ha dejado una serie de experiencias. Anotó las siguientes: 1. La Universidad no puede desarrollarse al margen del pueblo. 2.- Los acontecimientos de San Andrés han tenido proyección nacional. 3.- El proceso reformista universitario ha hecho carne en todos los universitarios. 4.- Los slogans anticomunistas sólo sirven para actos de depredación. 6.- Debe mantenerse la vigilancia de las universidades para que no caigan en manos del fascismo y debe profundizarse la reforma universitaria.

Pablo Ramos afirmó que la reforma continuará hasta lograr la adecuación de la Universidad en los caminos de la liberación nacional. "Los fascistas no pasarán, porque la revolución y la liberación son indestructibles", concluyó el rector.

Citacion

La Federación de Trabajadores Fabriles de La Paz cita con carácter de urgencia a los secretarios generales y delegados al ampliado general que se efectuará hoy, a horas 14.00 en el local de la sede fabril, Plaza San Francisco.

Ovando, por duelo, no asistirá a los actos del 6 de Agost

Debido a su reciente duelo, el Gral. Alfredo Ovando Candia no presidirá como Mandatario de la Nación, los actos conmemorativos del aniversario de la Independencia Nacional. Tampoco dará lectura a su mensaje al país, documento que ha sido diferido para otra oportunidad.

La información, obtenida en fuentes oficiales, fue confirmada al término de la reunión de ministros que se efectuó ayer. El Gabinete en pleno concurrirá al Desfile Cívico del día 5 en la tarde y a la Misa y Te Deum del 6 en la mañana, en la Catedral Metropolitana.

El Ministro de Defensa Nacional, por su parte, representará al Presidente de la República y Capitán General de las Fuerzas Armadas, al mismo tiempo, en los recintos militares donde cadetes y alumnos de los institutos militares y conscriptos presten el juramento a la bandera.

El mensaje presidencial no iba a constituir, en realidad, el tradicional informe de labores del gobierno. Debía ser un mensaje patriótico para instar al pueblo boliviano a continuar la obra cumplida por los Libertadores y fundadores de la República, a fin de preservar la libertad, independencia y soberanía de la nación. El documento, además, debía sintetizar lo cumplido por el Gobierno Revolucionario y lo que se propone para el futuro. Este mensaje ha quedado diferido hasta otra oportunidad.

Los actos sociales que, tradicionalmente, ofrece el gobierno con motivo del aniversario nacional, han sido cancelados. Tal medida ha sido dispuesta ante el reciente duelo del Presidente Ovando y a que, por esa circunstancia, el Mandatario permanecerá recluido en su residencia durante los festejos del aniversario boliviano.

Daños económicos a la UMSA se han estimado en 51.600 pesos

Fue entregado ayer informe e inventario de comisión de la Contraloría.

La ocupación armada al edificio central de la Universidad ha ocasionado daños económicos estimados en 51.600 pesos bolivianos, según el informe entregado ayer por los auditores de la Contraloría que hicieron un estudio actual y un inventario de los bienes de San Andrés.

El informe está suscrito por los licenciados Claudio Viscarra Cruz, Roberto Torres Flores, Antonio Quiroga, Moisés Rodríguez, Pío Tarifa Vidaurre y Norman Jordán Zambrana. El documento señala que se han realizado inspecciones en todas las dependencias de la Universidad (edificio central) y comprobado los daños materiales y pérdidas de dinero. El informe hace, en 40 páginas, una relación detallada del estado en que los inspectores y auditores encontraron las oficinas de la UMSA.

El avalúo de bienes siniestrados es provisional y aproximado. No se consignan los valores de los cuadros pictóricos del Mariscal Santa Cruz, Indaburo y de un pergamino de Abel Alarcón. Tampoco se consignan valores apreciables de las medallas de oro del Mariscal Santa Cruz y de la condecoración del Cóndor de los Andes en el Grado de Gran Cruz). Los libros destruidos en las diferentes bibliotecas tampoco han sido valorizados por falta de referencias de catálogo y otras.

Finalmente, el informe contiene el inventario general de bienes y valores encontrados en el Tesoro Universitario.

Resumen de perdidas

Rectorado	$b.	810.-
Oficina Régimen Interno	"	2.392.-
Relaciones Públicas	"	1.435.-
Centro Estudiantes Economía	"	570.-
Depto. Investigaciones	"	---
Departamento Publicaciones	"	180.-
Centro de Estudiantes	"	695.-
Imprenta	"	3.255.-
F. U. I.	"	6.897,50
C. U. B.	"	11.485.-
Comedor Universitario	"	4.255.-
Duchas	"	1.280.-
Radio Universitaria	"	7.720.-
Vehículos	"	720.-
Instituto Ciencias Básicas	"	400.-
TOTAL	$b.	42.184,50

Apreciación valorada de destrozos

15 Vidrios planos dobles	$b.	900.-
17 bloques de vidrio	"	425.-
Una puerta de fierro	"	400.-
Nueve puertas de madera	"	1.000.-
Seis chapas	"	1.650.-
Un reloj IBM	"	1.000.-
Tres relojes de duchas	"	1.200.-
Varios escritorios	"	1.200.-
Chapas de escritorio	"	100.-
Sillas	"	200.-
Candados	"	1.000.-
Aldabas	"	50.-
Otros sin especificar	"	300.-
TOTAL VALOR APROXIMADO	"	9.425.-

El Gral. J.J. Torres explicó intento de su apresamiento

Emplaza al Ministro Ayoroa a explicar la verdad sobre lo ocurrido en su domicilio.

El General Juan José Torres Gonzales, ex-comandante en Jefe de las Fuerzas Armadas, explicó ayer a PRESENCIA el intento de apresamiento que se realizó en su domicilio de la calle Juan José Pérez de esta ciudad.

Dijo que al promediar las 12 y 30 de ayer, se presentaron en su departamento dos personas: una de ellas identificada como el suboficial Angulo. "Como era un miembro de las Fuerzas Armadas, mi ayudante accedió a que pase a mi departamento, acompañado de otra persona. Una vez en el departamento uno de ellos, me expresó que venía a cumplir una misión ingrata encomendada por el Ministro del Interior y por la cual debía considerarme detenido. Les expresé que no había cometido ningún delito común ni político y que si el Ministro del Interior dio esa orden debía cumplir personalmente con ese cometido". Agregó el Gral Torres que inmediatamente les ordenó abandonar su domicilio, para luego exteriorizar su sorpresa ante el Presidente de la República. Pocos minutos después el Cap. Luis Arce, Jefe de Seguridad de S. E., se hizo presente en el domicilio del Gral. Torres para trasladarlo a la casa del Primer Mandatario. Allí, el Gral Torres permaneció hasta pasadas las 13 horas y luego retornó a su domicilio, seguido de un capitán del Ejército, quien desde ese momento hizo las veces de su ayudante personal.

VALOR CIVIL

El Gral. Torres al conocer la noticia de que el Ministro del Interior había desmentido que hubiera ordenado el apresamiento de su camarada de armas, dijo a PRESENCIA: "Ayoroa debe decir la verdad sobre lo ocurrido en mi domicilio, por mucho que esta verdad le afecte. Me considero nacionalista y revolucionario en la apertura democrática del país; si es que soy un peligro para esa apertura democrática, que sea el Ministro del Interior el que venga y me detenga".

J. J. TORRES: "Que el Minist Ayoroa venga y me detenga..."

Reunión internacional tratará problemas sobre derecho al mar

Wáter Guevara Arze, representante de Bolivia ante las Naciones Unidas, explicó ayer las razones por las cuales asistirá Bolivia a la reunión de delegados latinoamericanos que se realizará a partir de hoy en Lima, para considerar problemas sobre derechos al mar.

Guevara llegó ayer y realizó consultas con la cancillería de la República, para fijar los planteamientos de Bolivia ante esa reunión internacional.

En una entrevista con PRESENCIA, el ex-Canciller y político, dijo que la reunión de Lima tiene el propósito de fijar una posición sobre el ejercicio de los derechos sobre el mar. Este es un tema que se considera en las Naciones Unidas y se procurará definir si se convoca a una nueva conferencia de países y si esa conferencia va a ser general o con un temario específico.

Uno de los tópicos que se tratará en la reunión de Lima es el relativo a la extensión del "mar territorial". En América Latina no hay intereses comunes a este respecto. Algunos países reconocen la extensión de 200 millas y otros 12 millas.

El derecho al mar, según el Dr. Guevara Arze, incluye: derechos sobre alta mar, pesca y conservación de recursos; extensión del mar territorial y libre acceso de países mediterráneos al mar.

Sobre el derecho de libre acceso al mar, Guevara dijo que este tema no tiene nada que ver con la reivindicación marítima de Bolivia, porque este problema es considerado de tratamiento bilateral.

Aclaró que se trata de fundamentar el derecho del libre acceso al mar en el principio de que el mar es universal y debe aprovechar a todos los países del mundo.

Este derecho del libre acceso se refiere también: al libre tránsito, utilización de beneficios y a las facilidades que deben dar los países ribereños a los que no poseen costas.

Guevara dijo que desde este punto de vista es útil y positiva la participación de Bolivia en la citada reunión de Lima.

El diplomático rehusó hacer comentarios en torno a la situación actual de la política nacional. "Estos hace pocas horas y no puedo dar una opinión concreta," dijo.

Sólo las promociones de colegios fiscales y privados desfilan hoy

Según las instrucciones impartidas por las autoridades de Educación, sólo las Promociones de los establecimientos educacionales fiscales y privados, diurnos y nocturnos de los ciclos Medio, Superior, Institutos Profesionales y Academias de ambos sexos, participarán en el Desfile Escolar de hoy.

Los estudiantes vestirán el uniforme único señalado por Decreto Supremo de 22 de enero de 1944.

La concentración se realizará a partir de las ocho horas en la Plaza Venezuela y a lo largo de la Avenida 16 de Julio. Como primer número se entonará el himno nacional, himno a Sucre y luego se escuchará el discurso del Ministro de Educación, Mariano Baptista, para terminar con el himno "Salve Oh Patria".

Seguidamente se iniciará el desfile escolar que tendrá el siguiente recorrido: Avenida Mariscal Santa Cruz, Plaza Pérez Velasco, calle Comercio, Plaza Murillo, para terminar en la calle Illimani esquina Bueno.

En los establecimientos correspondientes a los ciclos Básico, Orientación, Medio y Superior que no asistan al desfile, realizarán actos cívicos en conmemoración a la Fundación de la República, dirigidos por el personal docente.

El desfile escolar estará encabezado por el Ministro de Educación, Mariano Baptista, seguido de los Directores Nacionales de Educación Urbana y Rural; del personal jerárquico del Ministerio de Educación, Dirección General de Planificación Educativa y Laboratorio de Currículum; personal administrativo del Ministerio de Educación y Direcciones Generales de Educación Urbana y Rural; Jefatura del Distrito Escolar y Supervisores Distritales y Zonales.

Posteriormente, lo harán los estudiantes de los establecimientos educativos señalados encabezados por una banda de música.

La COB llamó a la movilización de la clase laboral para evitar el golpismo

El Comité Ejecutivo Nacional de la Central Obrera Boliviana y veinte delegados de las diversas organizaciones laborales, después del ampliado celebrado ayer, resolvieron llamar a una movilización de los trabajadores para evitar la "maniobra pro-imperialista", según dice el comunicado emitido.

En el documento, la COB denuncia "el inminente golpe fascista acaudillado por la derecha del Ejército y el Gabinete, con el fin de restaurar el régimen de Barrientos".

Los firmantes del documento emitido anoche, hacen saber: "el golpe que debía materializarse el miércoles pasado, ha sido simplemente postergado", añadiendo luego, "nadie que se reclame boliviano, puede olvidar las masacres periódicas contra las clases obreras, el encarcelamiento, el destierro y la entrega de las riquezas naturales".

En otra de sus partes salientes, dice: "estamos en la obligación de defender el aporte positivo del proceso democrático, porque así interesa al proletariado y al pueblo. No hacerlo significaría estar comprometidos, indirectamente e irresponsablemente con los elementos instrumentalizados del ejército y la CIA".

"El Gral. Ovando desea, sinceramente, servir al pueblo, debe desplazar inmediatamente a los ministros Juan Ayoroa y Edmundo Valencia. Debe retirar a algunos militares como Rogelio Miranda y Hugo Bánzer, quienes constituyen un serio riesgo para la suerte del proceso y la vida misma de las organizaciones sindicales."

A tiempo de solidarizarse con las denuncias hechas por el semanario PRENSA, los representantes sindicales que firman el comunicado sostienen: "los obreros y el pueblo participamos activamente en el proceso liberador, manteniendo la independencia frente a las vacilaciones del régimen actual".

En el documento advierten: "en este proceso, los trabajadores iremos ganando posiciones, hasta lograr la dirección revolucionaria de la lucha liberadora".

Finaliza el documento informando: "los trabajadores nos declaramos en estado de emergencia mientras subsista el peligro del golpismo restaurador y declaramos nuestra decisión de defender las medidas anti-imperialistas".

En la reunión del CEN de la COB no estuvo presente el secretario ejecutivo de esta organización nacional, Juan Lechín, quien horas antes declaró estar con licencia indefinida, solicitada días atrás, para atender asuntos de la Federación de Mineros.

Cochabamba.

Con sencillos actos se celebrará el aniversario de la Independencia

COCHABAMBA, 3 (PRESENCIA) La Prefectura del Departamento, decidió celebrar el CXLV Aniversario de la Proclamación de la Independencia de Bolivia, con actos que se caracterizarán por su sencillez y profunda significacion patriótica.

De acuerdo al programa de actos dado a la publicidad por el Prefecto de Cochabamba, Abel Martínez, el 4 de agosto se celebrarán horas cívicas en todos los establecimientos de educación, tanto fiscales como particulares.

Los directores de los diferentes establecimientos de enseñanza, en cumplimiento a esta disposición, confeccionaron su propio programa de festejos patrióticos.

Como un número del programa, en el Teatro del Palacio de la Cultura, bajo los auspicios de la Prefectura, Municipal y Universidad de Cochabamba, la precoz pianista, Elizabeth Fajardo, ofrecerá un concierto.

Para el día 5 de agosto la Jefatura del Distrito Escolar, programó la realización del tradicional desfile con asistencia de los alumnos de todos los ciclos de la capital departamental, escuelas rurales y maestros.

Pese a que se dispuso que los maestros urbanos y rurales, asistan al desfile, en los medios allegados al magisterio se anunció que este sector se abstendría de concurrir a la manifestación patriótica, por temor a que el público reaccione desfavorablemente contra ellos.

El mismo día, por la noche, se llevará a cabo el tradicional desfile nocturno, con asistencia de las representaciones estudiantiles, organismos laborales y cívicos del Departamento.

A las 22.00 horas en las instalaciones del Palacio de la Cultura, se celebrará el concierto de gala, con la actuación de la Sociedad Filarmónica de Cochabamba.

Para el próximo 6 de agosto está prevista la celebración de una solemne misa en la Catedral de Cochabamba, oficiada por Mons. Gutiérrez Granier, a la que asistirán las autoridades civiles y militares del Departamento.

Como número central de los festejos patrióticos, el 6 de agos en la tarde se llevará a cabo Marcha Cívica de la ciudadan la misma que estará encabez por las autoridades departam tales.

El 7 de agosto se festejará Día del Ejército. Por la tarde llevará a cabo la tradicional Ju de la Bandera.

Se realiza hoy el desfile nocturno

-A horas 20 de hoy se realizará el tradicional desfile nocturno de carros alegóricos organizado por la Prefectura del Departamento de La Paz que, partiendo de la Plaza Pérez Velasco seguirá por la calle Comercio, Plaza Murillo, calle Ayacucho, Mercado, Loayza y Avenida 16 de Julio.

Participarán además instituciones culturales, deportivas y patrióticas, colonias extranjeras, Fuerzas Armadas, Policía Boliviana, Beneméritos y ex - Combatientes.

El desfile estará encabezado por el Prefecto y otras autoridades.

En Instituto del Tórax

Dos prestigiosos médicos de EE.UU. dictaron conferencias

Los doctores Donald Woodruff y John Frost, prestigiosos científicos norteamericanos, dictaron ayer conferencias en el Instituto Nacional de Tórax. Llegaron al país invitados por la Universidad Mayor de San Andrés.

Los científicos Woodruff y Frost son directores de los Departamentos de Patología Ginecológica y Citopatología, respectivamente, en la Universidad de Johns Hopkins, en Baltimore.

El Dr. Roberto Suárez Morales catedrático de Ginecología de la UMSA, expresó que la visita de los destacados médicos constituía excepcional privilegio.

El Dr. Suárez Morales manifestó "enterados de que ambos científicos se encontraban en Córdoba, república Argentina, no vacilamos un solo momento en extenderles nuestra invitación para que dicten conferencias sobre sus notables investigaciones.

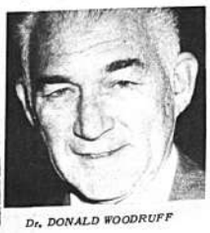

Dr. DONALD WOODRUFF

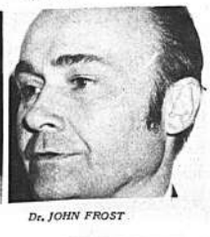

Dr. JOHN FROST

COMPRE LIBROS BOLIVIANOS

REVISTA NACIONAL DE CULTURA

LOS AMIGOS DEL LIBRO
La Paz: Mercado 1307
Cochabamba: Perú esq. España, casilla 450.

ACLARACION

ELECTROACUSTICA LTDA. Aclara que el Sr. Guido F. Garrón del Barco, no adeuda a nuestra firma saldo alguno y que la publicación del domingo 2 de Agosto en "Presencia" fue hecha por un error de nuestro Depto. de Cobranzas.

La Paz, 3 de Agosto de 1970.

ELECTROACUSTICA LTDA.

Aumenta sus defensas orgánicas

vimin inti

Cada sobre contiene 1 g. de Vitamina

"Asociación de Oficiales Beneméritos de la Guerra del Chaco

CITACION

1.- Para el desfile cívico del día 5 de Agost los señores Oficiales Beneméritos de la Guer del Chaco, se concentrarán a hs. 14 en la "Unió de Militares en Retiro", calle Campero No. 57, p ra de ahí incorporarse a la columna "A".

2.- Se recomienda a los conductores de la defe sa del petróleo, que no estén comprendidos en otra reparticiones oficiales su puntual asistencia.

3.- Traje oscuro, con joyas de condecoracione

La Paz, 4 de agosto de 1970.

EL DIRECTORIO.

Arte y Cultura

Guitarrista Félix Argüelles ofrece esta tarde un recital

El guitarrista Argüelles ofrece hoy en La Paz el único recital de su actual visita a Bolivia.

El guitarrista Félix Argüelles, de origen español, ofrece hoy, a las 18.30, en la Alianza Francesa el único recital en la visita actual que realiza al país.

Argüelles actuó en varias oportunidades en el país, dentro de ferias internacionales.

Una de las más brillantes figuras de la nterpretación musical de la guitarra, el artista visitante actuó en Nueva York, Perú, Chile, Nicaragua, Haití, Venezuela, Puerto Rico y Argentina.

El recital de esta tarde incluye composiciones de William, Tarrega, Aguado, Albeniz, Alard, J.S. Bach, Galluzo, Moreno Torroba y Malats.

Conferencia sobre filosofía se realiza hoy

Una conferencia sobre el "Panorama de la filosofía boliviana" dará esta tarde el Dr. Max Solares Durán.

La disertación se efectuará a las 18.30, en la Casa de la Cultura Francesa (Ingavi esquina Pichincha).

La Actuación de Solares Durán tiene el auspicio de la dirección de la entidad citada y de la Alianza Francesa.

Al cabo de la disertación será distribuido entre los asistentes el texto de la conferencia.

Se realizará un festival de Bolivia Andina

El grupo folclórico "Bolivia Andina" realizará un festival de baile y danzas autóctonas el viernes a las 14.30 en el Coliseo Cerrado.

"Bolivia Andina" realizó el pasado año una gira por algunos países de América y Europa. "Man tenemos un espíritu de unidad y ansias de realizar una nueva gira que se encuentre rodeada de todas las garantías posibles", manifiesta el presidente de esa institución, Luis Calderón.

Informó que los integrantes del grupo están trabajando en vestuarios con nuevos diseños. Algunos de esos trajes serán presentados en el festival del viernes.

"Bolivia Andina" también el pasado año obtuvo en los festivales de Ambato y Quito (Ecuador), los premios "Capulí de Oro" y Rumiñahui de Oro ", respectivamente.

UN DIA COMO HOY EN LA HISTORIA

Hoy es martes 4 de agosto, día número 216 de 1970. Faltan 149 días para fin de año.

En este día del año:

1526 - Muere en navegación en medio del Océano Pacífico, Juan Sebastián de El Cano, el primer hombre que circunnavegó la tierra.

1851 - El Presidente de Nicaragua Laureano Pinedo es derrocado por un movimiento revolucionario.

1859 - El presidente de Costa Rica, Juan Mora Porras es secuestrado por un grupo de soldados y llevado a Guatemala.

1916 - Estados Unidos adquiere de Dinamarca las Islas Vírgenes, en El Caribe, por 25 millones de dólares.

1944 - Son detenidos en su Esconcite, en Holanda, los integrantes de la familia judía Frank, y trasladado a diferentes campos de concentración. Ann Frank, de 14 años, dejó escrito su famoso "diario" conmovedor relato que ha sido traducido a muchos idiomas.

Hace 10 años - el avión cohete experimental X-15, estableció una marca de 3.400 kilómetros por hora, máxima para entonces de vuelo tripulado.

Hoy cumple 70 años Isabel, la reina madre de Inglaterra. El pensamiento de hoy: "los padres nobles engendran nobles hijos" (Eurípides, dramaturgo griego del siglo quinto antes de Cristo).

Un boliviano ganó premio estudiantil

Un estudiante boliviano obtuvo el segundo premio de grabado en el concurso anual de artes plásticas que se realiza entre los universitarios de la universidad norteamericana de Wake Forest.

Rolando Rivero, natural de Tarija, es el etudiante de referencia. Y obtuvo el citado premio con su trabajo ""Miss van Meter".

Neuro-Vimin
"INTI"
NEUROTONICO
Y
RECONSTITUYENTE
BIOLOGICO

Belleza Facial

Líneas alrededor de la boca

Siendo el área de la boca la más visible, cuanto más pronto suavice y haga desaparecer las líneas que la afean, más joven se verá usted. Una sustancia a manera de loción llamada 2do Debut, aplicada por la noche le devolverá la tersura de un cutis joven. Usted probablemente usará 2do Debut en toda la cara para eliminar su sequedad, pero no deje de poner especial cuidado en el área de la boca. Aplíquese 2do Debut y dése un ligero masaje con él hasta que desaparezca totalmente en la piel. Todas las farmacias o almacenes de su localidad tienen 2do Debut con CEF 600, ó 1200, de doble potencia. Quedará encantada con 2do Debut.

Lilia Hamilton
Consejera de Belleza

Ministerio de Asuntos Campesinos y Agricultura

CITACION

-Se cita a los señores Gildo Bertoya y Pedro Alanoca Huanca, propietario y chófer, respectivamente, del vehículo "Toyota" con Placa No. 3-0325, para que se presenten en el Departamento Legal de este Ministerio, con el fin de responder a los cargos formulados por el accidente de tránsito acaecido el día 30 de abril del año en curso.

Las personas indicadas deberán hacerse presentes hasta el día 15 de agosto del año en curso. Vencido este plazo, se tomarán las medidas legales del caso.

La Paz, 1o. de agosto de 1970

Departamento de Relaciones Públicas del Ministerio de Asuntos Campesinos y Agricultura.

Corporación Minera de Bolivia

Convocatoria a propuestas Nº KTI-200-70

Se convoca a propuestas para la provisión del siguiente material:

MATERIAL ESCOLAR PRODUCCION NACIONAL

El pliego de especificaciones se encuentra a disposición de los interesados en la Secretaría de la Comisión de Adquisiciones, 4to. piso Edificio Comibol.

El plazo de presentación de propuestas fenece a hs. 18 y 30 del día 21 de agosto de 1970.

La Paz, 3 de agosto de 1970

GERENCIA DE ADQUISICIONES

H. MUNICIPALIDAD DE LA PAZ

2a. convocatoria a propuestas

Departamento de Alcantarillado

Se convoca a propuestas a las Empresas Constructoras para la ejecución del alcantarillado público pluvial y sanitario en las zonas marginales de la ciudad. (Primer Grupo).

Los pliegos de especificaciones, computos métricos y demás informaciones deberán solicitarse en la Secretaría del Departamento de Alcantarillado.

Las propuestas deberán ser presentadas con las formalidades de ley, hasta el día miércoles 12 de agosto a horas 18.oo en la Oficialía Mayor de la H. Municipalidad.

La Paz, 31 de julio de 1970.

DIRECCION DE RELACIONES PUBLICAS

Avisos Económicos

— Si el perro es el mejor amigo del hombre, entonces los perritos tienen que ser los mejores amigos de los muchachos......

EN COCHABAMBA
Por viaje vendo bonita casa, 2 pisos, barrio residencial. Dirigirse casilla 1497, teléfono 2008 Sra. Elba Cochabamba. (30 -6/40287.-)

PEGAMOS EMPAPELADOS
Alfombras, vinil, refacciones, fachadas, pintura, garantía. Teléfono 54829. (1-6/40293)

PEINADOS FANNY
Ofrece permanentes, base natural para peinados modernos. Calle Campero 24 esquina El Prado. (1-4/40294)

PLOMERO
Electricista, técnico en cocinas, calefones, se hacen instalaciones. Reparación de artefactos sanitarios. Pintor. Trabajos a domicilio, teléfono 40343. (4-9/40369)

Muebles

VENDO
Juego de living tipo americano desde $b. 850, en varios modelos. Tumusla 510, esquina Tamayo (tienda). (4-6/40370)

Técnicos

LABORATORIO TECNICO "SASCU"
De Carlos Arteaga e hijos. Técnicos mecanógrafos con certificados, de fábrica; especializados en reparaciones de máquinas de escribir, máquinas de calcular, máquinas sumadoras, máquinas multicopiadoras eléctricas o manuales, consúltenos sobre armado y revisado de cualquier tipo de máquinas. Calle Bueno 240 esquina Avenida Camacho.

ARTEFACTOS PARA EL HOGAR
National
Son de prestigio mundial

Libros-Revistas

VENDO CHALET
Por terminar en Villa Fátima excelente ubicación. Referencias Illampu No. 859. (22-4/39857)

SOPOCACHI
Vendo preciosa casita dos pisos tres dormitorios y dependencias a estrenar, teléfono 55898. (30 -6/40285.-)

GISBERT Y CIA S.A.
OFERTA ESPECIAL
OBRAS DE EDITORIAL MATEU
Colecciones
Cadete
Todo para muchos
25 Siglos
Salgari y otros.
Descuentos entre 20% y 40%
Comercio 1270 - 80
La Paz

Varios

LAPIZ ROSIMICA
Llegó para canas, uso personal. Compro cabellos. Calle Campero 24 casi esquina El Prado. (1-4/40294)

Departamentos-Habitaciones

ALQUILO HABITACION
Amueblada a señorita estudiante en calle Casimiro Corrales 1273 Miraflores . (30-5 /40276.-)

SE ALQUILA A HABITACION
Amueblada a señorita estudiante en calle Casimiro Corrales 1273. (Miraflores) (31-6/40276).

Propiedades-Terrenos

VENDO
Terreno Pisagua 700 una cuadra Avenida Montes, teléfono 23890. (31-5/40292)

Casas

ALQUILO
casita Humahuaca 989 una cuadra Plaza Riosiño, teléfono 23890. (31-5/40292)

CASA
Dos pisos servicio sanitario, industria fideos y panadería se ofrece en venta. Referencias Sargento Tejerina 1214. (31-8/20581).

JUVENTUD CON HORMONAS MASCULINAS
Fortalecen las Glándulas del hombre y restablecen la
VITALIDAD SEXUAL
La ciencia médica ha perfeccionado una fórmula que estimula las glándulas restaurando no sólo el vigor sexual, sino también logrando que la persona se sienta optimista, eufórica, de buen carácter y con mayor claridad mental para afrontar sus problemas de trabajo. Esta nueva fórmula se llama TONOSEX y es sorprendente su efectividad y rapidez. en los hombres prematuramente impotentes, notándose casi de inmediato sus efectos. T-13
TONOSEX LA RESTAURA VITALIDAD

Guia Profesional

Médicos

Dr. ALBERTO MARIACA VALDEZ
Medico - Cirujano

Medicina Interna. Esp. Gastroenterología, estómagos, intestinos, apéndice, hígado, vesícula biliar pancreas, etc. Trastornos de la nutrición. GINECOLOGIA. CONSULTORIO PLAZA VENEZUELA 3er. piso (Edificio Sobima altos O.K.) de hrs. 10 a 12.30 y de 14 a 17. Teléfono 28163. Domicilio 23832.

Dr. N. ORIHUELA MONTERO
Cirujano Urólogo

-Enfermedades de riñones, vejiga, próstata, etc. Avenida Arce 2198. Teléfono 26183. Consultas de 3 a 6.

Dr. FABIO PRADO BARRIENTOS
Enfermedades de la Piel y Alergia
Cosmética Cientifica

Hospital Privado de Piel, de Buenos Aires. Atiende en su nuevo consultorio. Edificio Castilla, Loayza 250 2o. piso, oficina 201. de horas 3 a 4.30 p.m. Teléfono 56641.

Dr. CESAR PEREDO ALAIZA
Médico Ginecólogo - Cancerólogo

Estudios en el Centro Médico Nacional de México

Esterilidad. Tumores Uterinos. Incontinencia Urinaria. Prevención y Tratamiento Oportuno del Cáncer Uterino. Enfermedades de los Senos. Cáncer Mamario. Cirugía Ginecológica.
Av. Camacho 1377 2o. piso Esq. Loayza De 16 a 19 hs. Tel. 41549 y 21003.

CAMBIO DE CONSULTORIO
Dr. WALTER PEREDO PACHECO
Especialista en Ginecologia y Obstetricia

Matriz, ovarios, trompas, partos, sus complicaciones. Operación cesárea y del prolapso genital. Cáncer de la matriz. Infertilidad.
Consultorio Edif. Castilla 4o. piso Oficina 401, calle Loayza. Horas 16 a 20. RESERVAR HORA. Tel. 41418.

Dr. LUIS SEA
Médico - Cirujano

Bronco pulmonares. Tuberculosis. Gastro-Intestinales.
Venéreas en todas sus formas
Consultorio y domicilio: Evaristo Valle No. 157.
Teléfono 42465.

Dr. LUIS JESUS GARCIA Z.

Universidad Católica Lovaina, Bruselas, Barcelona, Cirugía enfermedades aparato digestivo: estómago, intestino, vesícula, hígado páncreas, arterias, venas, várices. Cirugía de mamas y ginecológicas.
Lunes a viernes 15 a 19. Plaza Franz Tamayo 1931.
Teles.: 22073 - 40143 ON PARLE FRANCAIS.

Dr. RENE CALDERON
Médico Psiquiatra

-De retorno del Canadá, luego de un trabajo de investigación en la especialidad. Atiende en el Instituto de Psicología y Psiquiatría. Avenida Busch 1519. Teléfonos 42542 - 42171.

Dr. LUIS POZO TRIGO
Otorrinolaringólogo
Estudios en Chicago (EE.UU.)
Medicina y cirugía nariz-oídos-garganta. Consultorio : Yanacocha 332. Teléfono 28539.
Consultas: de 14 a 18. Teléfono 28540.

Dr. ANIBAL RIVERO DELFIN
Médico de Niños.

Especializado en Inglaterra y Santiago de Chile.
Consultorio Av. 16 de Julio 1456. 3er. piso. Teléf. 28163. de 14 a 17 Hrs. Domicilio Urbanización San Miguel IJ-26 Teléf. 83629. Casilla 3691.

ENFERMEDADES DEL APARATO DIGESTIVO
CIRUGIA ABDOMINAL
Dr. Rodolfo Noriega Ureña

Estudios UMSA, España, Italia.
Estómago, intestinos, hígado, vias biliares, Páncreas, PARASITOSIS, Sondajes duodenales Gástricos, pruebas funcionales y curvas de Acidez.
Avda. Mariscal Santa Cruz 1322 (Altos Avianca) Hs. 16 a 20. Teléfonos 53099 - 53975. Domicilio 23282. Casilla 4394. RESERVAR HORA.

Dr. HERNAN CRIALES
Cardiólogo

Especializado en México y Francia.
Consultorio: Avenida 16 de Julio 1616. (Edificio Caja Petrolera) 2o. piso.
Horario 17 a 19, teléfono 50461. Domicilio telefono 41188.

Dr. FERNANDO OSORIO E.
Médico Psiquiatra.

Enfermedades mentales de niños y adultos. Problemas de conducta en niños y adolescentes. Problemas Psico-Sexuales en niños, jóvenes y adultos.
Estudios en el Exterior. Ex- asistente del profesor Honorio Delgado Consultorio: Av. Camacho 1377 Edif. Sánez 2o. piso. Teléfono 21003.- Horas 5 a 7. Domicilio Teléfono 40925. Pedir hora.

Dr. CESAR MORENO ACHAVAL
Medicina Interna

-De la Universidad de Madrid, especializado en Alemania, Ma Spricht Deutsch. Consultorio Edificio Krsul. Av. Camacho Hr 16 y 30 - 18.30. Teléfono 28805. Domicilio 82665.

Dr. EDUARDO DEL CASTILLO ASIN
Médico Cirujano
OBSTETRICIA

-Consultas lunes, miércoles y viernes de 14 a 16 y 30. Cons torio Mercado 1335 1o. piso. Teléfono Domicilio 83038. Cons torio 28802.

Dr. HUGO DEL CASTILLO MORALES
Médico Otorinolaringologo
Estudios en el Exterior

Enfermedades y cirugía. OIDOS, NARIZ, GARGANTA, Consu de 2 a 4,30. Consultorio Mercado 1335. Tel. 22195. Domi Obrajes.

Dr. ALFREDO RAMIREZ T.
Cirujano Urólogo

Estudios Universidad de Chile, Especialista en ciru enfermedades de los riñones, vejiga , próstata, genitales, rilidad masculina, venéreas, etc.
Consultorio Av. Camacho 1377, 2o. piso Of. 4, teléfono 2 Domicilio 55415 Consultas de 11 a 12 y de 17 a 19.

Dra. URSULA BECK

Médico especialista en Cirugía - Ginecología y Obstetricia. Es dios y especialización en Alemania. Consultorio: Plaza del E diante 1931 Teléfono 22073. 23932.

Dr. RUBEN CASTELLANOS R.
Médico de Niños

Clínica Pediátrica de la Universidad de Roma. Centro Intern nal de la Infancia (Paris).
Consultorio: Caja Petrolera, 2do. piso, Teléfono 50461 de 14 17 horas. Domicilio: Rosendo Gutiérrez 2642. Teléfonos 54 42305.-Atención de Llamadas Urgentes.

Dentistas

Dr. MANUEL ELIAS PAREDES
Cirujano- Dentista

Técnicas y materiales modernos.- Rayos X - Alta Veloc Ionoforesis.
Esqueléticas de cromo cobalto. CURACIONES INDOLORAS, Mariscal Santa Cruz 1322 Primer Piso Teléfonos 22061 -2

Dr. LUIS PINELL DEL CASTILLO
Cirujano - Dentista

Catedrático de la Universidad.
Operatoria Prótesis clínica. Alta Velocidad. Rayos X. Con esquina Jenaro Sanjinés (Edificio Cine Princesa) 3er. piso. te 26976.

Abogados

Estudio Jurídico
Dr. WALTER COSTAS BADANI
Abogado

Tribunales - Comerciales - Administrativos.
Oficina: Yanacocha 301 1er. piso, Of. No. 8 Teléfono 25 Casilla Correo 596.

JORGE ANTONIO DIAZ BLANCO
AUGUSTO MURILLO DAZA
MARIO DE LOAYZA VARELA
Abogados.

ASUNTOS Sociales, Mineros, Judiciales y Administrativos, tación de Nuevas Inversiones. Promoción y Organización d presas. Organización y Administración de Propiedad Hori Asesoramiento en Relaciones Industriales y Administración d sonal.
Av. Mariscal Santa Cruz No.. 1088 Edificio S.S.C.C. 2o. Pis cina No. 3. Teléfono: 25681 - Casilla : 1515.

RAFAEL ORTUÑO HERRERA
BUENAVENTURA VILLARROEL
Abogados

Trámites agrarios, sociales, mineros, administrativos.
Bufete Socabaya 340 interior 2o. piso, oficina 26, teléfono 2 casillas 3450 - 2934. Teléfonos domicilio 56272 - 23950.

ALFREDO FRANCO GUACHALLA
CARLOS LOPEZ RIVAS
Abogados

-Asuntos Civiles, Mineros, Sociales, Tributarios y Adm trativos.
Consultoría y Asesoría
Av. Mariscal Santa Cruz No. 1285 (Edif. Bolívar) 4o. Of. 401 - Teléfono No. 29895.

Notarios

GUALBERTO RODRIGUEZ PRADO
Notario de Fe Pública

Asuntos del ramo: escrituras, protocolizaciones, testame protestos, poderes, legalizaciones, apertura de libros, etc.

SERIEDAD - PUNTUALIDAD - EFICIENCIA
Dirección: Mercado No. 1078 (frente a Casa Grace) Teléfono 22401. Dom. 26072.

Sociales

El Embajador de la República Socialista, Federativa de Yugoslavia, señor Luka Belamaric, ofrece hoy un cocktail para despedir al Embajador de Bolivia en su país y la señora de Botelho Gódivez.

El señor Jaime Quiroga y señora ofrecieron una cena en honor de los novios María Eugenia Chávez Busser y Roberto Martins Graser. Con el mismo motivo, invitaron un cocktail el señor José Saavedra y señora. La señorita Carola Muñoz Taborga agasajó con un té a la novia.

La señorita Maggy Reckling V. invitó un té para despedir a Haldy Urday, por su próximo viaje a Estados Unidos.

Con motivo de agasajar a las señoras Carmen Navajas de Mogro Moreno y Lourdes Arce de Vargas Tardío, el señor Gustavo Busch y Sra. invitan hoy un almuerzo.

La señorita Patricia Lara P. celebró su cumpleaños. Sus amigas estuvieron a felicitarla.

Los esposos Juan y Betty Navarro invitaron una cena a los novios Eliana Alarcón y Francisco Belzu. Un grupo de amigas se reunió en una cena en honor de la novia.

La señorita Sally Bustos invitó un té a las amigas que estuvieron a felicitarla por su cumpleaños.

Mañana recibe las felicitaciones por su cumpleaños, la señora Consuelo Larrabure de Bustos.

Amigas de la señorita Denisse Cerruto Bauer le ofrecen un té en casa de la señora Graciela de Careaga. El señor Giomme Roberts y señora les ofrecen el domingo una parrillada.

Ayer celebró su cumpleaños la señorita Teresa Moscoso Raffo.

Los miembros de la Asociación de Ex-becarios británicos se reunieron en una cena, en casa del señor Javier Arce y señora.

El señor Johnny Llewelyn y señora ofrecieron una cena a sus relaciones sociales.

INFANTILES

Jorge Zamora Ramírez invitó una salteñada festejando su cumpleaños.

MATRIMONIO

En la iglesia de San Miguel, Calacoto, se celebrará el sábado 15, la boda de la señorita Jeanette Alaiza López con el señor Osvaldo Mancilla Justiniano.

Fallecimientos

INDUSTRIAS UNIDAS "EL PROGRESO" S.A.

expresa su sentido condolencia a la familia del que en vida fue su ex-Gerente General,

✝ **Don CARLOS CLAURE QUIROGA**
Q.E.P.D.

La Paz, 4 de agosto de 1970

ANDIN Ltda.

tiene el sentimiento de comunicar el sensible fallecimiento de su colega de trabajo,

✝ **J. VICENTE CHAVEZ MEAVE**
Q.E.P.D.

invita a la traslación de sus restos mortales al Cementerio General a hs. 16 del día de hoy 4 del presente. El cortejo fúnebre partirá de la calle Almirante Grau (final).

La Paz, agosto 1970

La familia del que fuer

✝ **SEÑOR DON CARLOS CLAURE QUIROGA**

lamenta profundamente participar su sensible fallecimiento acaecido en la ciudad de Cochabamba el día lunes 3 del presente. La inhumación de sus restos se realizará en la misma ciudad hoy a horas 16.00

La Paz, 4 de agosto de 1970.

En la paz del Señor y confortado con los auxilios de la Santa Religión Católica, ha dejado de existir el que en vida fue,

✝ **VICENTE CHAVEZ MEAVE**
(Q.D.D.G.)

Nydia Candia vda. de Chávez, esposa; Javier, Germán y Jacqueline, hijos; Rebeca Meave vda. de Carrasco, madre; Juan Candia y Alicia de Candia, padres políticos; Irma (ausente), Elba, Otilia y Miriam Daidy, hermanas; Augusto Pereyra (ausente), José Luis Alcázar, Luis Peñaloza, Tte. Jaime R. López, Elvira Sora, Ana, Gloria, Antonia, Celso Valdez, Hugo Robeza y Guillermo Morales, hermanos políticos; los primos, sobrinos y demás familiares, ruegan a sus amistades, personas piadosas, en especial invitan a los miembros de la Fuerza Aérea de Bolivia, Club Atlético Nacional, brigada de Peregrinos o Chuma "Héctor Enríquez" y Club Central Oeste, se dignen acompañar a la traslación de los restos mortales del extinto al Cementerio General, el día de hoy martes 4 de agosto del presente, a horas 16.00 (cuatro de la tarde).
El cortejo fúnebre partirá de la calle Rigoberto Paredes Nº 1190, zona de San Pedro Alto (Parque Líbano).
Atención que comprometerá la gratitud de la familia doliente.
Casa Aliaga 773, Tel. 25676

La Paz, agosto de 1970

COMISION MEDIADORA EN EL PROBLEMA UNIVERSITARIO

Nota dirigida al Sr. Presidente del Gobierno Revolucionario

La Comisión Mediadora en el problema universitario, con referencia a la publicación de "Presencia" del domingo 2 de agosto de 1970, hace notar que en reunión del día sábado pasado, Monseñor Jorge Manrique, Arzobispo de La Paz planteó la inquietud de la Iglesia con referencia al problema guerrillero y a la necesidad de evitar mayor derramamiento de sangre en el país, lo que motivó un cambio de ideas que concluyó con la siguiente resolución:

1.- La Comisión tiene misión específica en el Problema Universitario y no puede ampliar sus funciones sin previa consulta a sus mandantes.

2.- Se trasmitió a cada institución el pedido del Sr. Arzobispo para que cada una de ellas estudie la conveniencia de mediar en el problema guerrillero.

3.- La Comisión no ha emitido opinión sobre el problema de la guerrilla en sí misma.

La Paz, 2 de agosto de 1970.

DR. JAVIER TORRES GOITIA
Vice-Presidente Encargado de Informaciones

DR. CARLOS MICHEL AGUIRRE
Secretario General.

Ministerio de Finanzas

Segunda convocatoria a propuestas

En vista de haber sido declaradas desiertas las Propuestas presentadas para la compra o contrato crediticio de un inmueble con destino al Instituto Nacional de Estadística y Censos, por no haberse llenado las formalidades de ley, se llama por segunda vez a Convocatoria a Propuestas, de conformidad a las siguientes especificaciones:

1.- Edificio, o; propiedad horizontal con uno o dos pisos y una superficie utilizable de 700 m2, aproximadamente.

2.- Ubicación del inmueble: Zona céntrica de la ciudad.

3.- El edificio o pisos deben estar en condiciones de ser ocupados inmediatamente de efectuada la transacción y contar con los servicios más indispensables tales como: Agua potable, luz, servicios higiénicos, etc y encontrarse en perfectas condiciones de conservación.

4.- Forma de pago: Los interesados deben presentar a la Secretaría General del Ministerio de Finanzas (calle Bolívar, segundo piso) hasta el día 10 de agosto próximo, horas 18 y 30, en sobre cerrado y lacrado, con todos los requisitos de ley como ser: papel sellado, timbres, boleta de garantía BANCARIA y solvencia tributaria.
Mayores detalles en Pliego de Especificaciones que cursan en el Departamento de Bienes y Suministros.

La Paz 29 de julio de 1970

La Srta. Esperanza Guarachi Ríos, ex-alumna y abanderada del Colegio Inglés Católico, presta juramento como cirujano dentista en ceremonia especial a realizarse hoy en el paraninfo de la U.M.S.A.

Banco Central de Bolivia

DEPARTAMENTO BANCARIO

EDICTO

Notificación a TELMO SANCHEZ MOLINA- MAX ACOSTA ROSSEL

El Dr. Jaime Catacora, Linares Juez 3o. de Instrucción en lo Civil de la Capital, etc.

Por el presente edicto, cita, llama y emplaza a MAX ACOSTA ROSSEL y a. TELMO SANCHEZ MOLINA, para que por sí o mediante apoderado asuman defensa dentro del juicio ejecutivo que les sigue el Banco Central de Bolivia, sobre cobro de pesos, a cuyo fin se les transcribe lo siguiente:
"MEMORIAL DE FOJAS CATORCE.- Señor Juez de Instrucción en lo Civil.- Amplía acción ejecutiva.- Otrosíes.- Winston Ricardo Meave Correa, por el Banco Central de Bolivia en mérito al poder bastante que acompaño y que acredita mi personería en el juicio ejecutivo seguido contra MAX ACOSTA R. y TELMO SANCHEZ sobre cobro de pesos, a Ud., con respeto digo:- Habiéndose dado estricto cumplimiento a lo prescrito por el Art. 431 del Código Mercantil, amplío la demanda ejecutiva de fs. 5, contra el Sr. Telmo Sánchez M., cobrándole la suma de cinco mil pesos bolivianos ($bs. 5,000.), más intereses y gastos del juicio. Por consiguiente, de conformidad a los Arts. 437 y 8gies, del Procedimiento Civil, haciendo formal protesta de abonar justos y legítimos pagos, pido a Ud. ampliar el auto de solvendo contra el indicado co-deudor, con los mismos fundamentos. Sin perjuicio se trabe embargo de los bienes del coejecutado Telmo Sánchez M.- Otrosí.- Domicilio: La Actuaría.- Justicia, etc.- La Paz, 2 de abril de 1970.- Fdo. Elizabeth de Salinas.- Abogado.- W.R. Meave Correa.- Presentante.- AUTO DE LA VUELTA.- Sello del Juzgado Tercero de Instrucción en lo Civil.- a, 4 de abril de 1970.- Vistos: Habiéndose dado cumplimiento a lo prescrito por el Art. 431 del Código Mercantil, se amplía el auto de solvendo de fs. 5 vlta. contra el codeudor Telmo Sánchez M, con sus mismos fundamentos y alcances, debiendo notificarse al coejecutado Telmo Sánchez M. para que en el término de tercero día,dé y pague al Banco Central de Bolivia la suma de cinco mil pesos bolivianos ($bs. 5,000.-) más intereses convenidos y gastos del juicio. Sin perjuicio librese mandamiento de embargo contra los bienes del coejecutado.- Al otrosí.- Por señalado.- Fdo. Dra. Alira Llanos de Zeballos.- Juez 3o. de Instrucción en lo Civil.- Ante mí. Fernando Rosso Orozco.- Actuario del Juzgado.- DECRETO DE FOJAS QUINCE.- Sello del Juzgado.- a, 10 de julio de 1970.- Cúmplase con el Art. 141 del Pdto. Civil.- Fdo. Dr. Germán Solarez Pozo.- Juez 3o. de Instrucción en lo Civil.- Ante mí.- Fernando Rosso Orozco.- Actuario del Juzgado.

Es librado en la ciudad de La Paz, a los veintiocho días del mes de julio de 1970, mil novecientos setenta años.

P.O. del Sr. J. 3o. de I. en lo C.
Fdo. Lupe Arandia.
Actuaria del Juzgado 3o. de Instrucción en lo Civil.

Aumenta sus defensas orgánicas!!
vimin inti
Cada sobre contiene 1 g. de Vitamina C.

Agenda Femenina

ASOCIACION DE DAMAS DIPLOMATICAS Y EXTRANJERAS

La Asociación de Damas Diplomáticas y Extranjeras auspicia para el miércoles 12 de agosto la Premiere de la película "Funny Girl" en función de noche, horas 21 y 30, en el Cine 16 de Julio.

El precio del ticket incluye la rifa de tres premios. El primero, un viaje de ida y vuelta a Lima por IBERIA. El segundo y tercer premios son canastones de licores y conservas. En el intermedio de la presentación de la película se ofrecerán sanwiches. Los fondos recaudados son para las obras sociales que realiza la entidad. Se pueden reservar entradas en los siguientes números de teléfono: 23245, 22119 y 82137.

UMA

La Unión de Mujeres de América se reunirá en un té, en casa de la presidenta de la institución, doctora Ruth Maldonado, para agasajar a las siguientes socias: Yolanda B. de Conitzer, Mery Flores de Aliaga, Elvira de Bredregal, Norah von Borries de Crespo y Zoila Viganó de Antezana.

GRUPO CULTURAL "ADELA ZAMUDIO"

Las componentes del Grupo Cultural "Adela Zamudio" se reunieron en casa de la señora Lidia de Córdova Coré, para planificar el trabajo de la entidad.

DAMAS DE ACCION SOCIAL

Las Damas de Acción Social Sopocachi se reunirán el miércoles 13 de agosto, en casa de la señorita Martha Vidaurre, para preparar el programa que realizará la institución para Navidad.

La señora Beatriz Mier de Ruiz ofreció una recepción después de la inauguración del Curso Elemental para Instructores que organizó la Asociación Nacional de Guías Scouts de Bolivia.

PIDA VITAMINAS PARA EL INVIERNO
multimo mineral
EFERVESCENTE
CONTIENE 11 VITATAMINAS 10 MINERALES
PIDA EN SU FARMACIA
Se toma como refresco

VIAJES A COPACABANA EN MODERNOS MICROBUSES

Aproveche los feriados de Agosto gozando de los cómodos y confortables microbuses de lujo, aceptatables solamente 25 pasajeros.
Pasajes combinados con reservaciones de Hotel
Salidas días 4 y 5 hs 7.00
Retorno días 8.9. y 10 hs 13.30.
Reservaciones: Calle Héroes del Acre No. 1534
Teléfonos 20103 y 24558.

Cooperativa de Transportes 16 de Noviembre Ltda.

"SUCRE TENNIS CLUB"

Convocatoria a Propuestas para la construcción de una piscina

El Directorio del Sucre Tennis Club, convoca a propuestas a las Empresas Constructoras Inscritas en la Cámara Nacional de la Construcción y el Ministerio de Obras Públicas, para la ejecución de la piscina del Club, situada en Miraflores Av. Busch, de acuerdo a planos y especificaciones especiales que pueden adquirir en la Secretaría del Club - Miraflores -.
Las propuestas deberán ser presentadas en dicha Secretaría hasta horas 18 del día 10 de agosto, en sobre lacrado, con los documentos exigidos en el Pliego de especificaciones, precios unitarios, precio total y demás formalidades de Ley.

La Paz, 28 de julio de 1970

EL DIRECTORIO

Comisión Mediadora en el problema universitario

COMUNICADO

La Paz, 1o. de Agosto de 1970

Al Excmo. Señor General
Alfredo Ovando Candia
PRESIDENTE DEL GOBIERNO REVOLUCIONARIO
Presente.

Excmo. Señor Presidente:

La Comisión Mediadora en el problema universitario, tiene el alto honor de dirigirse a usted para solicitarle sea gentil en atender el siguiente petitorio:
En el curso de las conversaciones que permitieron la solución del problema universitario, prometió usted formalmente otorgar plenas garantías a los profesionales que fueron exiliados del país, siempre que ellos se comprometieran a no desarrollar actividades subversivas.
Consideramos que de esta manera su autoridad creó el clima de tranquilidad necesario para que se desarrollen las elecciones universitarias en forma absolutamente imparcial.
Con este antecedente pedimos a usted se digne instruir para que sea permitido el ingreso de los profesionales y catedráticos que se encuentran en el caso antes señalado.
A lo dicho, debemos agregar un pedido para que su autoridad conceda iguales garantías a todas las personas que hubieran sido detenidas o exiliadas por los mismos motivos de referencia.
Creemos que de esta manera se hará un acto de justicia puesto que al haber desaparecido las causas de tensión social que motivaron las detenciones y extrañamientos a los que nos referimos, correspondería devolver la libertad y las garantías a los catedráticos, profesionales y otras personas mencionadas.
Así se lo pedimos, haciendo apelación a su espíritu de equidad.

COMISION MEDIADORA

Dr. Manuel Morales Dávila — PRESIDENTE
Dr. Javier Torres Goitia — PRIMER VICEPRESIDENTE
Sr. José Justiniano Lijerón — SEGUNDO VICEPRESIDENTE
Lic. Abelardo Valdez — MIEMBRO ALTERNO
Dr. Arturo Achá Rojo — MIEMBRO ALTERNO
Sr. Pedro García — MIEMBRO ALTERNO
Dr. Carlos Michel Aguirre — SECRETARIO GENERAL
Lic. Ramón Rada Velasco — SECRETARIO DE COORDINACION

YACIMIENTOS PETROLIFEROS FISCALES BOLIVIANOS.

VENTA CARBURANTES

Se comunica al público consumidor que la venta de carburantes en todos los surtidores y estaciones de servicio de la ciudad durante los días 5, 6 y 7 de agosto, se realizará de acuerdo al siguiente horario:

de 7 de la mañana a 1 de la tarde.

durante las 24 Hs. del día.

LA GERENCIA COMERCIAL

La Paz, julio de 1970.

Ministerio de Educación y Cultura

LABORATORIO DE CURRICULUM

COMUNICADO

Por determinación de la Honorable Junta Nacional de Almonedas, se prorroga el término de presentación de propuestas relativo a la impresión de textos escolares producidos por el Laboratorio de Currículum hasta el día lunes 10 del presente a hrs. 15, debiendo presentar las propuestas en la Oficina Ejecutiva de USAID/B, Calle Potosí esq. Ayacucho (altos).
Las empresas que ya hubieran presentado sus propuestas podrán retirarlas o ratificarlas dentro de este nuevo término acordado; requisitos sin los cuales no serán consideradas por la Junta de Almonedas.

La Paz, 3 de agosto de 1970.

Prof. Luis Fuentes M.

Director del Laboratorio de Currículum.

COMITE DE OBRAS PUBLICAS DE SANTA CRUZ-BOLIVIA

CONVOCATORIA Nº 25-70

PRIMER LLAMAMIENTO

Se convoca a propuestas a las Empresas Constructoras especializadas de Primera y Segunda Categoría de Bolivia, Estados Unidos y países miembros del BID para la ejecución de las obras de Alcantarillado, en su II etapa (3a. fase) Zona Oeste - Sud, de la ciudad de Santa Cruz de la Sierra.
Los planos, pliegos de condiciones generales, especificaciones generales y técnicas, requisitos legales y demás, datos serán proporcionados en la Sección Alcantarillado del Comité, previo depósito de $b. 200.-
Las propuestas deberán presentarse en sobre cerrado y lacrado, en la Secretaría General del Comité, en la ciudad de Santa Cruz de la Sierra, calle La Paz, esquina Warnes, ó a la casilla No. 218, hasta las 17.00 horas del día 22 de septiembre de 1970, con el siguiente rótulo:

"COMITE DE OBRAS PUBLICAS DE SANTA CRUZ, PROPUESTA A LA CONVO- "CATORIA No. 25/70, CASILLA No. 218. SANTA CRUZ DE LA SIERRA, REPUBLICA DE BOLIVIA".

Santa Cruz, 30 de julio de 1970.

DESDE SANTA CRUZ PEDIMOS JUSTICIA

El Sindicato de Trabajadores en Cooperativas de Santa Cruz, el Sindicato de Plomeros y Electricistas, la Federación Universitaria Local, el Sindicato de Trabajadores de la Prensa de Sta. Cruz y el Sindicato de Locutores y Trabajadores en Radio de Santa Cruz, luego de haber realizado deliberaciones conjuntas de sus representantes autorizados sobre la situación de sus afiliados cc. Daniel Callaú, Oscar Eid, Luis Mazzone, Bismarck Kreidler y Guillermo Capobianco, hacen conocer a la opinión pública lo siguiente:
1o.- Al no existir sino solamente presunción de culpabilidad sobre la participación de nuestros afiliados y suposiciones de ingerencia directa de sus personas en los sucesos de la noche del 18 de junio último, consideramos injusta la sindicación y persecución que se ejercita contra ellos, acusándoloe de ser los autores de tales acontecimientos.
2o.- A tiempo de abonar nuestra mayor confianza por la conducta moral de nuestros compañeros perseguidos, como personas y como dirigentes, exigimos que las autoridades correspondientes extremen sus recursos para dar con los verdaderos autores del lamentable suceso, a fin de que quede limpio el buen nombre de nuestros afiliados.
3o.- Habiendo sido objeto de amenazas de despido de sus respectivos trabajos nuestros compañeros perseguidos, hacemos saber que ellos no han dejado de concurrir al cumplimiento de sus diarias labores por voluntad propia, sino debido a la injusta situación en la que se han visto involuntariamente envueltos, razón por la cual dejamos claramente establecido que no permitiremos que para lograr este nuevo daño a sus personas con la argumentación de que hicieron abandono de sus funciones, sean retirados de sus respectivos cargos.
4o.- Sabemos que no escapa al conocimiento de las autoridades correspondientes la lamentable situación personal y familiar por la que atraviesan nuestros compañeros injustamente encausados al encarar persecución por delitos en los que, por el contrario son víctimas de oscuras maniobras de grupos y personas desconocidos, que han llevado a cabo un plan siniestro para decabezar y anular nuestras organizaciones, cumpliendo así partes de un plan general reaccionario aprovechando cobardemente las circunstancias de una manifestación universitaria.
5o.- A tiempo de pedir aceleración en los trámites judiciales exigimos la concesión inmediata del beneficio de la libertad provisional para todos ellos, a efecto de que puedan llevar a cabo su defensa irrestricta y concurran a sus diarias labores, las mismas que constituyen la base única del sustento diario para sus hogares.
6o.- Resolvemos declarar en emergencia a nuestras organizaciones hasta lograr la aplicación de la verdadera justicia la misma que estamos seguros, frustrará los negros designios de los autores de esta burda maniobra, los cuales han querido ocasionar la muerte civil de nuestros compañeros perseguidos. Haremos uso, si el caso exige, de los últimos recursos que nos quedan para hacernos escuchar; paros laborales y huelgas de hambre.
6.- Pondremos el caso en conocimiento del Sr. Presidente del Gobierno Revolucionario, Gral. Alfredo Ovando Candia, a fin de que se solucione con la prontitud que en justicia corresponde, y a efecto de evitar mayores conflictos en el ya actualmente convulsionado estado de cosas.

Santa Cruz, 30 de julio de 1970.

POR EL SINDICATO DE TRABAJADORES DE LA PRENSA
Firman: Abelardo Antelo — SECRETARIO GENERAL

POR EL SINDICATO DE TRABAJADORES EN COOPERATIVAS
Sergio Vaca E. — SECRETARIO DE CONFLICTOS
Daniel Carlos H. — SECRETARIO DE VINCULACION SINDICAL

POR EL SINDICATO DE PLOMEROS Y ELECTRICISTAS
Rómulo Paravicini — Delegado ante la Fed. Construct.
Félix Mayser — SECRETARIO GENERAL

POR LA FEDERACION UNIVERSITARIA LOCAL
Dardo Suárez — SECRETARIO EJECUTIVO a.i.
Hugo Salvatierra — SECRETARIO PERMANENTE

POR EL SINDICATO DE LOCUTORES Y TRABAJADORES E.. RADIO
Fernando Vidal E. — SECRETARIO EJECUTIVO
Walter Rocabado S. — SECRETARIO DE RELACIONES.

NUESTROS ALIMENTOS

chuño chuño

chuño chuno

11

chu ño chu ño

chu ño chu ño

Timoteo sirve chicha a Chela

GUIA PARA EL ALFABETIZADOR

Antes de comenzar la clase es importante interpretar esta guía.

SON PROPOSITOS DEL DIALOGO REFLEXIONAR SOBRE:

- La elaboración del chuño como valor cultural del pueblo.
- La relación que existe entre la buena alimentación y los ingresos económicos.
- El valor nutritivo de los diferentes alimentos.
- La producción y autoabastecimiento.

OBJETIVOS DE LA LECTURA Y ESCRITURA

1. Aprendizaje de la palabra CHUÑO. Reconocimiento en letra imprenta y manuscrita (carta).
2. Escritura.
3. Descubrimiento y formación de nuevas palabras, frases y oraciones, con los sonidos chu-ño y los sonidos aprendidos en sesiones anteriores.

APRENDIZAJE DE LA PALABRA CHUÑO

1. Etapa de concientización.

Estas preguntas pueden servir de guía para la reflexión crítica (concientización) sobre el motivo de la lección.

- ¿Quiénes hacen el chuño? ¿Cómo lo hacen?
- ¿Quién nos enseña a hacer el chuño?
- ¿Es suficiente el chuño para nuestra alimentación?
- ¿Quiénes se alimentan más con chuño?
- ¿Quiénes pueden comprar todos los alimentos que necesita el organismo?
- ¿Por qué aceptamos regalos de alimentos de países ricos?
- ¿Qué debemos hacer para no vivir de estos regalos?

2. Lectura y escritura.

- Descubrir y visualizar la palabra CHUÑO. (Lectura colectiva, por grupos e individual, señalando la palabra).
- Escribir esta palabra sólo en letra de carta.
- Descubrir y visualizar los sonidos chu-ño.
- Escribir estos sonidos sólo en letra de carta.
- Descubrir y formar nuevas palabras, frases y oraciones combinando estos sonidos con otros ya conocidos.

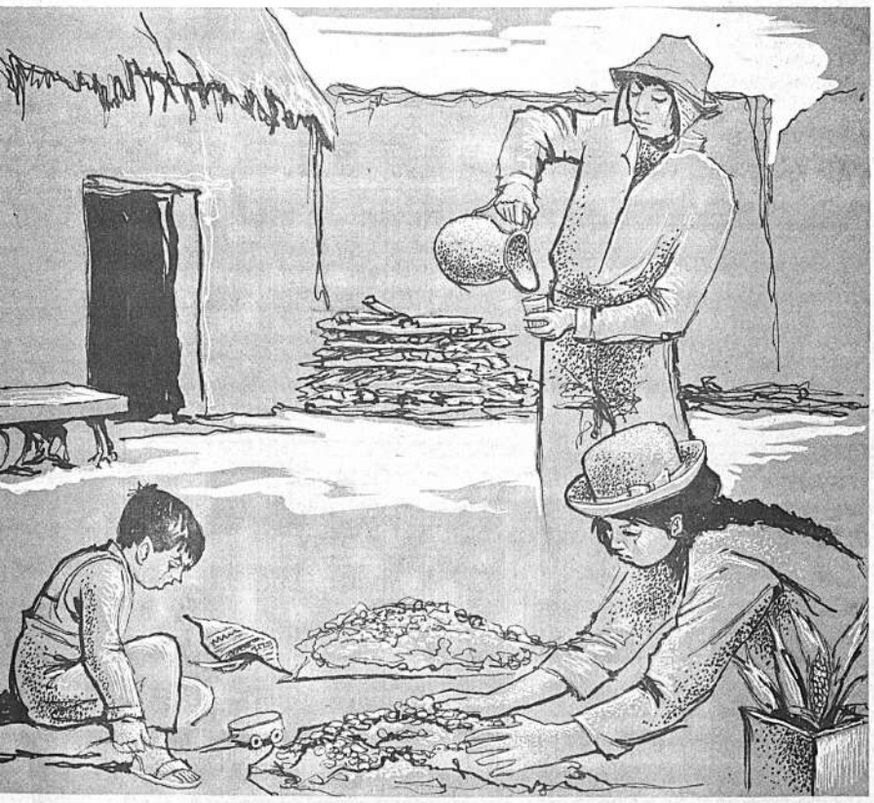

Traigan chica,
traigan vino,
tengo ganas de macharme,
mi cholita tan bonita,
otro gallo había tenido

12

chu	
chu	
chi	
che	
cho	
cha	

ño	
ño	
ñi	
ñe	
ñu	
ña	

chi	ño
le	la
ni	cha
to	che
e	ma

GENERALIZACION Y SINTESIS

OBJETIVOS

1. Que descubran las familias de sonidos de chu-ño.
2. Que descubran y escriban nuevas palabras.
3. Que descubran y escriban nuevas frases y oraciones.

Lectura y escritura.

- Descubrir en forma progresiva las familias de sonidos de chuño. Ejemplos:

chu	ño
chi	ñi
che	ñe
cho	ñu

cha ña

- Leer estos sonidos y escribir en letra de carta.
- Descubrir nuevas palabras combinando estos sonidos y con los que ya conocen.
- Formar frases y oraciones.

Leer en voz alta el verso del cantar "popular" escrito al lado del cuadro, señalando cada palabra para que cada uno:

- Fije los sonidos aprendidos.

Lea todo el verso incluyendo las palabras cuyos sonidos todavía no conoce. (Aprendizaje por asociación)

El objeto es hacer que los participantes salgan de esta reunión con la satisfacción de poder leer el verso "popular".

IMPORTANTE

El descubrimiento y la formación de nuevas palabras, frases y oraciones deben hacerlo los alfabetizandos (participantes).

EL ALFABETIZADOR DEBE ORIENTAR SOLO EN CASOS NECESARIOS. EL EXITO DEPENDERA DE LA ACTITUD ESTIMULADORA DEL ALFABETIZADOR, PARA LOGRAR LA PARTICIPACION DE TODOS.

El uso de las letras mayúsculas y de los signos auxiliares de puntuación (punto seguido, punto aparte, coma, punto y coma, etc.) se debe introducir cuando los participantes descubran nombres propios y escriban frases y oraciones. (Aprendizaje ocasional)

ELABORADO POR EL INSTITUTO DE INVESTIGACION CULTURAL PARA LA EDUCACION POPULAR.- Oruro, Bolivia, casilla 535.

TV Boliviana

18.04.- Disneylandia (Infantil)
18.29.- El Pájaro Loco (Infantil)
18.54.- Aprendamos Francés (Educativa)
19.11 - Los príncipes (musical)
19.36.- El Mundo de la Mujer
19.59.- Una Mirada al Mundo
20.14.- Panorama Francés
20.27.- Guzmán de Rojas
20.55.- T.V. Deporte
21.05.- Nuevo Destino (Cívica)
21.10.- Teleoticioso
21.33.- Fellows pregunta por 6.400. (Final).
22.33.- Randal el justiciero (Serial).

HOY TV cines

... DE AGOSTO Tel. 23829

Matinée, tanda y noche HISTORIAS EXTRAORDINARIAS Actualidades Mundiales No. 29 precios matinée platea 3,60 mezzanine 4.10 tanda y noche platea 4,80 mezzanine 4.30.

... AHORA Tel. 50252

Matinée, tanda y noche DIOS ARMA MI MANO JUSTICIA SERA HECHA y LA INDOMABLE ANGELICA Matinée platea 2.60 alta 1.60 tanda y noche platea 2.70 y 1.60.

MONJE CAMPERO Tel. 23333

Matinée hs 15.00 tanda hs 6.30 y noche 9.45 ESPARTACO Matinée 4.10 y 3.10 tanda y noche 5.30 y 3.80.

MURILLO Tel. 52647

Matinée hs 2.45 tanda y noche dobles COMANDO SUICIDA y EL PLANETA DE LOS SIMIOS Matinée 3.10 y 2.10 tanda y noche 3.20 y 2.10.

16 DE JULIO Tel. 22191 - 29961

Matinée, tanda y noche SISSI EMPERATRIZ Matinée 3,60 y 4.10 tanda y noche 4.80 y 5.30.

VARIEDADES Tel. 24071

Matinée, tanda y noche.- Grandes dobles: ORO EN LA NIEVE y EL GRAN ATRACO, Precios matinée platea 2.60, alta 1.60, tanda y noche platea 2.70, alta 1.60.

SCALA Tel. 23535

Matinée, tanda y noche EL DIA QUE ME QUIERAS Noticioso El Mundo al Instante matinée 3,60 y 4.10 tanda y noche 4.80 y 5.30.

LA PAZ Tel. 5384

Matinée 15.15 tanda 18.30 y noche 21.45 SALOMON Y LA REINA DE SABA Matinée 3.10 tanda y noche 3.80.

MIRAFLORES

Matinée, tanda y noche QUIERO LLENARME DE TI Matinée 2,60 tanda y noche 3.20.

ROXY

Matinée, tanda y noche dobles SOCIEDAD PARA EL CRIMEN y EL HIJO DE DJANGO Matinée 2.60 tanda y noche 3.20.

UNIVERSO Tel. 12660

Matinée, tanda y noche SABES QUIEN VIENE A CENAR Matinée platea 3,60 mezzanine 4.10 tanda y noche platea 4.80 mezzanine 5.30.

PARIS Tel. 29704

Matinée, tanda y noche EL ORO DE MACKENA Matinée 3.10 tanda y noche 3.20"

TESLA Tel. 53803

Matinée, tanda y noche EXTRAÑA PAREJA Matinée 3.50 - 4.00 tanda y noche 4.50 - 5.00.

PRINCESA Tel. 51821

Matinée, tanda y noche VILLA CABALGA Matinée 3.50 - 3.00 - 2.50 2.00 tanda y noche 4.00 - 3.50 - 3.00 - 2.50.

MEXICO Tel. 26867

Matinée 14. 45 tanda 18,15 y noche 21.30 dobles LA GRAN AVENTURA y ROSAS BLANCAS PARA MI HERMANA NEGRA Matinée, tanda y noche 3.00 y 2.00.

TRIANON Tel. 21320

Desde las 14 hs funciones continuadas ESCANDALO EN LA FAMILIA y LA MONJITA REVOLTOSA

EBRO

Matinée LA SILLA ELECTRICA y TARZAN Y LOS ELEFANTES Tanda y noche doble LA SILLA ELECTRICA y TARZAN y LOS ELEFANTES Matinée 2,60 y 1.60 tanda y noche 3.20 y 1.60.

ESMERALDA

Matinée tanda y noche dobles LAS CICATRICES y LA HORA DE LA PESTOLA Matinée 2.20 tanda y noche 2.70.

BUSCH Tel. 53894

Matinée doble CARANCHO EL MALO y NACE EL AMOR Tanda CARANCHO EL MALO y noche doble CARANCHO EL MALO y NACE EL AMOR Matinée 2,60 y 1,60 tanda y noche 2.70 y 1.70.

AVENIDA Tel. 25409

Matinée y noche dobles TARZAN EN EL VALLE DEL ORO y BANDIDOS EN MILAN Tanda BANDIDOS EN MILAN Matinée 2,60 y 2,20 tanda y noche 3,20 y 2,20.

BOLIVAR Tel. 25051

Matinée, tanda y noche LA MUCHACHA DE PEKIN Matinée 2,60 y 2.10 tanda y noche 3,20 y 2,20

ILLIMANI Tel. 42755

Matinée, tanda y noche dobles ASI MUEREN LOS VALIENTES y EL AGUILA NEGRA VS, LOS DIABLOS DE LA PRADERA Matinée 1.10 tanda y noche 1.60.

LUX

Matinée hs 15, tanda hs 18.15 y noche 21.15 dobles EL PRINCIPE DEL DESIERTO y VIVA D' JANGO Matinée 2.20 y 1.70 tanda y noche 2.70 y 1.70.

IMPERIO Tel. 40451

Matinée, tanda y noche dobles LA MUERTE VIAJA A CABALLO y LA FIESTA INOLVIDABLE $b. 2.20 y 1.70.

COLON

Matinée doble EL OJO DE VIDRIO y ADIOS CUÑADO Tanda y noche dobles VIRGEN DE LA CALLE y LA VENUS MALDITA Matinée, tanda y noche 2,50 y 1.50.

PACAJES

Tanda doble MATERNIDAD SIN HOMBRES y FLASHMAN $b. 1.60 y 1.30.

SI SU NIÑO ESTA ESTREÑIDO
BEBE-LAX

Las TÉTRICOCHISTOSAS AVENTURAS de...
LOS ADORABLES MONSTRUOS
("MUNSTER, GO HOME")
Technicolor
Protagonizada por
FRED GWYNNE · YVONNE DeCARLO · ALLEWIS BUTCH PATRICK y DEBBIE WATSON
Protagonizada también por
TERRY-THOMAS · HERMIONE GINGOLD

Los fabulosos personajes de la pantalla chica de TV. ahora "in extenso" y a todo monstruo color...

HOY En duple sensacional
En la sala de Av. Baptista.
Cine Madrid
Doble con el éxito de acción:
El Medallón de Pekín
Desbordante en aventura!!!

SE NECESITAN
Cosedores de pelotas de fútbol
FREUDENTHAL & CIA. LTDA.
Calle Potosí No. 967 La Paz

INGENIERO DE MINAS
PRECISA IMPORTANT FIRMA COMERCIAL, BI LINGUE INGLES - ESPAÑOL, CON EXPERIENC EN MAQUINARIA MINERA MANDAR CURRICULU VITAE A CASILLA 63.

UN AMOR QUE HACE VIBRAR LOS CORAZONES... Y QUE ARRANCA LAGRIMAS...
Romy SCHNEIDER
ACLAMADA EN TODO EL MUNDO VUELVE PARA DELEITE INCOMPARABLE DE JOVENES, NIÑOS y ADULTOS. en
SISSI EMPERATRIZ
con KARLHEINZ BOHM JOSEPH MEINRAD EastMancolor
Hoy Gran Estreno Exclusivo Cine 16 de Julio MATIN TANDA NOCHE

Avisos Notables

CASA EN VENTA

Excelente ubicación, Avenida Buenos Aires, barrio comercial. Consta de dos departamentos, dos tiendas, terraza y patio. Construcción moderna. Referencias teléfono 83750.(30-3/CCAH)

COMERCIAL "ALAS"

GALERIA LUZ.- Tel. - 29734.- Alquila departamento dos dormitorios, dependencias, San Pedro (2-4/40366)

GARAGE "AREVILLCA"

Ofrece trabajos de especialidad en reparación de cajas de cambio, coronas de vehículos motorizados, trabajo punual y garantizado. Dirección Alto La Paz, - frente depósito Corpasa Ex Oruro zona Sud, Tarija No. 354. (28-2-8/40258)

COMERCIAL "ALAS"

GALERIA LUZ.- Tel. - 29734.- Alquila casa amueblada confortable, cuatro dormitorios, dependencias, Arce. (2-4/40366)

REVELADO

De películas y ampliaciones de copias. Foto "LA SUIZA" América 183 (2-4/40363)

VENDO CASA

Sopocachi 4 dormitorios solarium, baño, escritorio, 2 livings, comedor, office, cocina, despensa, dependencias para empleadas, garaje, pequeño jardín. Llamar teléfono 42940. (2-7/40358)

RETRATOS

Foto "LA SUIZA" América 183. (2-4/40363)

ESTANDARTES

Bordados calle Potosí en Disquera Columbians 1286, tras del correo. (18-3/39734.-)

MONEDAS ANTIGUAS

Compro, Chuquisaca - 566. (29-4/40273)

COMERCIAL "ALAS"

GALERIA LUZ.- Tel. - 29734.- Alquila departamento pequeño de lujo. Arce. (2-4/40366)

COMERCIAL "ALAS"

GALERIA LUZ.- Tel. - 29734.- Anticrético departamento. Avenida Illimani. (2-4/40366)

COMERCIAL "ALAS"

GALERIA LUZ.- Tel. - 29734.- Anticrético departamento dos dormitorios, dos terrazas, dependencias Miraflores. (2-4/40366

TRAMITES MILITARES

Libretas, declaratoria benemériton, pensiones jubilaciones; gestiona benemérito DANIEL ROBERTO ARDUZ, procurador causas, ex-Secretario Tribunal Justicia Militar- 30 años práctica- Sagárnaga 161, casilla 3.807. (2-4/40361)

COMERCIAL "ALAS"

GALERIA LUZ.- Tel. - 29734.- Alquila departamento estrenar tres dormitorios dependencias. Bolívar (2-4/40366)

CARNETS

Y pasaportes, Foto "LA SUIZA" América 183. (2-4/40363)

LANA ACRILICA

Para tejedores en todos los colores, en conos y madejas, brillosa y sin brillo, la mejor calidad del mundo. Ventas "SILESIA"; calle Potosí 1321, La Paz; Oruro INTERCOMERCIAL CAYOJA" calle Pagador 1580.

VENTA DE OCASION

Se vende casa dos pisos, 13 habitaciones con dependencias, patio, garaje, en la Goitia a pocos pasos Avenida Arce. Referencias teléfono 43155-28024. (2-4/40364)

COMERCIAL "ALAS"

GALERIA LUZ.- Tel. - 29734.- Contrato mixto ANTICRETICO $b. 16.000 y ALQUILER $b. 500 departamento dos dormitorios. Miraflores (2-4/40366)

COMERCIAL "ALAS"

GALERIA LUZ.- Tel. - 29734.- Anticrético dos departamentos c/u. dos dormitorios, dependencias. Sopocachi. (2-4/40366)

COMERCIAL "ALAS"

GALERIA LUZ.- Tel. - 29734.- Contrato mixto departamento dos dormitorios. Sopocachi. (2-4/40366)

LIBRETAS DEL SERVICIO MILITAR

Auxiliares, exenciones, dispensaciones, postergaciones, redenciones, extraviadas, rectificaciones de apellidos, etc. (Edificio Iglesias) primer piso, oficina 3, casilla 5691. Tramita R. Zelaya ex-Juez Militar. Solvencia. (2-6/40365)

COMERCIAL "ALAS"

GALERIA LUZ.- Tel. - 29734.- Alquila linda casa amueblada dos dormitorios, dos baños, jardín 6 de Agosto.(2-4/40366)

COMERCIAL "ALAS"

GALERIA LUZ.- Tel. - 29734.- Alquila tienda, trastienda, San Pedro. (2-4/40366)

COMERCIAL "ALAS"

GALERIA LUZ.- Tel. - 29734.- Alquila departamento tres dormitorios, dependencias. $us. 100 Miraflores. (2-4/40366)

COMERCIAL "ALAS"

GALERIA LUZ.- Tel. - 29734.-Anticrético,tienda, baño Linares. (2-4/40366)

VENDO

Barata hermosa bandera nacional lanilla, importada 150 x 5 mts. Batería Delco 6 voltios, filtro para agua 5 litros, libros, folletos. Tratar Cervantes 2607 Sopocachi teléfono 24709. (4/40368)

POR HABERSE

Extraviado la libreta de ahorros No. 21084 del Banco Central queda anulada. (4/40368)

FOTOGRAFIAS A COLOR

Teléfono 26922. (4-5/40363)

REP DE FOTOS ANTIGUAS

Y fotocopias al minuto. Foto "LA SUIZA" América 183. (4-5/40363)

Caja Nacional de Seguridad Social

CONVOCATORIA A PROPUESTAS

LICITACION Nº 10-70

SEGUNDA FASE DE LA CONSTRUCCION DE UNIDAD HOSPITALARIA DE SUCRE

Se convoca a propuestas públicas, a las empresas constructoras del país, inscritas en el Ministerio de Obras Públicas y la Cámara Boliviana de la Construcción en 1ra. 2da. y 3ra. categorías, para la ejecución de los trabajos de los bloques de interconección y Cirugía - Gineco - Obstetricia de la Unidad Hospitalaria de Sucre, en la parte que le corresponde a la C.N.S.S.

GARANTIA DE SERIEDAD.- Las propuestas deberán estar acompañadas de papel sellado, timbres de ley (Uno por diez mil), Boleta de Garantía ($b. 50 más 5 por mil sobre el monto total de la oferta). Certificado de Solvencia Tributaria y Certificado de Inscripción en la Renta.

PLAZO DE PRESENTACION.- Las propuestas deberán ser presentadas en sobres sellados y lacrados, con membrete de la firma interesada, en la Secretaría de la Dirección de Servicios Generales de la Institución (Oficina Central Av. Mariscal Santa Cruz - Esq. Almirante Grau, 8o. piso) ó en la Administración Regional de Sucre hasta el día lunes 31 de agosto a horas 11. Los planos y pliegos de condiciones y especificaciones técnicas, serán proporcionadas en la Administración Regional de Sucre 6 en el Departamento de Supervisión de Obras y Mantenimiento de esta ciudad. Calle Ingavi No. 1086 Esq. Plaza Murillo, 2do. piso), a partir del día Viernes 14 de agosto, previo pago de $b. 350.- -

La Paz, 31 de julio de 1970

DIRECTOR SERVICIOS GENERALES
DIRECTOR NACIONAL C.N.S.S.

HOY GRAN CINE MEXICO
MATINEE - TANDA Y NOCHE
GRANDIOSO Y EXTRAORDINARIO ESTRENO EXCLUSIVO
ADHIRIENDOSE A LOS FESTEJOS DE LAS FIESTAS PATRIAS
LA EMPRESA DEL GRAN CINE MEXICO
y Películas Mexicanas de Bolivia, tiene el orgullo de presentar la super producción... especialmente escojida para esta magna fecha

CON: LA MAS EXTRAORDINARIA Y GRANDIOSA SUPER PRODUCCION MEXICANA DE AVENTURAS PARA TODAS LAS EDADES.... NIÑO DEL ARCO.... JULIANCITO BRAVO.... FILMADA EN MARAVILLOSOS COLORES
LA GRAN AVENTURA

Vuelve a estremecer la selva -el grito de guerra del invencible Hombre Mono!!!
Mayor acción y mas tenso el suspenso TARZAN Y LOS ELEFANTES Protagoniz Lex Barke

En gigante duple con otro real suceso LA SILLA ELECTRICA Tres funciones Inolvidables HOY: CINE EBR

PARA TODOS LOS QUE ANHELAMOS VOLVER A VERLA... PARA LA NUEVA GENERACION QUE DEBE ADMIRA

BULLE LA PANTALLA A SANGRE Y FUEGO....
Invasión de multitudes, escenarios y astros; drama pasión en el gigante multimillonario...
KIRK DOUGLAS-LAURENCE OLIVIER
JEAN SIMMONS-CHARLES LAUGHTON
PETER USTINOV-JOHN GAVIN
ESPARTACO
("SPARTACUS")
y TONY CURTIS
TECHNICOLOR - FILMADA EN SUPER TECHNIRAMA-70 - Lentes: Panavision
El Primero.... y el más grande de todos los rebeldes
ATENCION: Horario especial por largo metraje...
Matinée. Hs. 3 Tanda Hs. 6.30 Noche Hs. 9.
La película comenzará a hora en punto!!!
HOY: MONJE CAMPERO

Super extraordinario re-estreno mundial - Una primicia colosal de Fiestas Patrias....

vimin inti
Aumenta sus defensas orgánicas!!
Cada sobre contiene 1 g. de Vitamina C.

PRESENCIA
Deportes
La Paz, Bolivia, martes 4 de agosto de 1970

Jarabe de Efetonina para la tos
DARMSTDT - ALEMANIA
Merck

Chaco jugó al contragolpe y superó a Santa Cruz, 3-0

Universitario volvió a perder y sigue en la cola

APERTURA DE MARCADOR.- Méndez conecta de cabeza un centro de Alcoba y decreta la apertura del marcador en el partido Chaco-Santa Cruz. Fue un contragolpe gestado por Alcoba desde la derecha.

-Chaco sigue ganando en base trabajo y disciplina en su primer plantel. El domingo superó claramene a Mariscal Santa Cruz por 3 a 0 y alcanzó a The Strongest en la punta aunque con un encuentro más.

Los albiverdes utilizaron el contragolpe como arma fundamental para lograr su propósito. Cedieron la iniciativa al rival durante todo el primer tiempo y aprovecharon la oportunidad propicia a los 21 minutos, para concretar por intermedio de cabezazo de Méndez que conectó un centro de Alcoba, que escapó por el flanco derecho corriendo media cancha, una jugada que tipifica la forma sencilla y productiva de ataque de Chaco para materializar sus tantos.

Mariscal Santa Cruz, dominada y dominaba sin encontrar la brecha en la defensa rival para penetrar. Modesto se encargó de anular a Farfás, y Aragón a Humberto González, y de ese modo quedó totalmente destruida la estructura ofensiva de los albicelestes. El fútbol de medio campo de Santa Cruz, lento y sin repentinización, fue destruido por un Chaco que esta vez se dedicó más a cortar avances rivales que a construir.

Ya en la segunda etapa, Chacó jugó con más tendencia ofensiva, aunque sus dos goles mostraron otra vez la típica jugada del contragolpe. El segundo marcado por Adolfo Flores que aprovechó Alcoba para desbordar y acomodar la devolución a López, que remató cruzado batiendo a Soto. Un gran gol.

Un triunfo que dice de lo bien que trabaja Chaco atrás y adelante. Buen bloque posterior, medio campo sobrio y ataque profundo. Santa Cruz con un " fulbito" irrascendente no pudo sorprender en ningún momento a la retaguardia adversaria.

Nueva victoria de los albiverdes que los coloca en la punta junto a The Strongest aunque con un partido más. La derrota de Santa Cruz le complica la situación en la tabla.

Partido interesante aunque de sonomina muy repetida, con Santa Cruz dominando y Chaco contragolpeando.

Síntesis de la jornada

Estadio "Hernando Siles", Jornada cumplida el domingo 2 de agosto de 1970. Tercera fecha del certamen profesional de fútbol. Por la venta de 3.207 entradas, se recaudó la suma de 24.336 pesos bolivianos.

FERROVIARIO 2 .....UNIVERSITARIO 0.- Arbitro : Oscar Ortubé.

FERROVIARIO.- Loza, Montaño, Ponce, Abello, Palenque, Gutiérrez, Menacho, Matoza, Villate, Morales y Silva. Alternaron: Montaño, P. Loza y Castro.

UNIVERSITARIO: Cobo Collao, Quiroga, Palacios, Medina, Bustillos, Fleitas, Zegarra, Ross, Pérez y Angulo. Alternaron: Guzmán y Mercado.

Goles: Primer tiempo: Menacho a los 24 minutos. Segundo tiempo Matoza, a los 20.

CHACO 3.....MARISCAL SANTA CRUZ 0.

Arbitro: Rodolfo Medina.

CHACO.- C. Vargas, Alcoba, Aragón, Chávez, Modesto, Llanto, O. Alcoba, N. Vargas, Flores, López y Méndez. Alternó: Rodríguez.

MARISCAL SANTA CRUZ.- Soto, Barrientos, Montoya, y Gramajo, J. Gonzales, Jimenez, Báez, Ortega, R. Gonzales, Farfás y Ortigoza. Expulsado: Báez.

Goles. Primer tiempo: Méndez, a los 22 minutos. Segundo tiempo: Flores, a los 16 y López a los 21 minutos respectivamente.

Por el certamen de Primera "B", Unión Maestranza superó a Diamantes por 3-2.

Grupo argentino atacó con éxito a cumbre del Illimani

EN EL ILLIMANI.- Caco Sánchez y Ulises Vitale, en la cumbre del Illimani, luego de culminar exitosamente la ascensión del grupo de andinistas argentinos.

El jueves 16 de julio la vagoneta del Club Andino Boliviano parte desde la ciudad de La Paz conduciendo al grupo argentino a las laderas del Illimani. Después de un pintoresco y ciertamente peligroso viaje se instala el campamento base a la vera del camino, disponiéndonos a entrar al filo norte por la ladera oeste. Hemos decidido formar una cordada conjunta argentino-boliviana, que funcionará a la perfección durante los 8 días que demandará la travesía. Ernesto Sánchez, joven andinista boliviano, y uno de los más promisorios valores con que cuenta nuestro centro hermano, nos acompaña en la tarea que nos hemos propuesto con mi compañero Ulises Vitale, intentaremos efectuar la ascensión de los tres picos del Illimani, y todos los picos secundarios que se encuentran en el filo que de norte a sur se extiende a lo largo de 12 kilómetros a una altura promedio de 6.000 metros.

El trabajo que demanda llegar al filo es intenso y muy fatigoso y las dificultades técnicas tanto en hielo como en roca, hacen que los cuidados se extremen al máximo, y la marcha sea muy lenta. Nuestro compañero boliviano responde a la perfección a las exigencias extremas de la montaña, que se resiste a querer dejarnos ingresar en su hermoso filo.

Durante cinco días luchamos para acercarnos al Pico Norte, el más difícil del Illimani, y hasta ahora inaccesible por el filo Norte. La travesía es muy expuesta y peligrosa, sobre la ladera estecan a pico paredes de hielo y roca de impresionante altura. Al quinto día de marcha se nos presenta la hermosísima vista del pico Norte. El acceso de posiblemente una de las partes más difíciles de toda la travesía, pero la cordada funciona sin fallas y a las 5 de la tarde se asciende por cuarta vez al difícil pico Norte. Ernesto Sánchez, nuestro compañero montañés, es el primer boliviano que alcanza la cumbre Norte y además nosotros somos los primeros argentinos que también por primera vez nos cabe la inmensa satisfacción de compartir dicha gloria. Todavía nos queda por ascender las cumbres Central y Sur, pero la tarea es ahora más fácil, pues dichas cumbres no presentan las dificultades técnicas tan elevadas como tiene la Cumbre Norte por su filo homónimo.

El jueves 23 coronamos con éxito la difícil travesía, en el Pico Sur del Illimani, a las 5 y media de la tarde, y dejamos como testimonio la bandera de los dos países, que uniendo sus esfuerzos han logrado concretar una hazaña andinística de magnitud internacional. Para documentarlo, los hechos concretos son los siguientes: Ernesto Sánchez es el primer boliviano que posee las tres cumbres del Illimani y realizadas en una sola ascención, nosotros desde luego los primeros argentinos, y además es la primera vez que se efectúa la travesía completa del Illimani de norte a sur pasando por todas sus cumbres, intento que muchos europeos codiciaron y que algunos intentaron sin éxito.

Como último capítulo de este informe solo me resta agradecer al presidente del Club Andino Boliviano, Héctor Lazarte, por su valiosísima y desinteresada colaboración, sin cuyo concurso la tarea realizada hubiera sido imposible, teniendo en cuenta que además fue él quien nos recomendó la integración de Ernesto Sánchez, nuestro excelente compañero de cordada, gran montañés y buen amigo, andinista de primera categoría apesar de sus 21 años.

VIAJO A LAS MINAS EL EQUIPO FEMENINO DE BASQUET DE MUNICIPAL

Viajó anoche el primer equipo femenino de básquetbol del club Municipal que durante los feriados de este mes, sostendrá tres encuentros en otros tantos importantes centros mineros.

Las "ediles" se presentarán en Telamayu, Animas y Tasna, donde deberán cotejar con las respectivas selecciones de esos distritos.

Sin duda a la fecha el equipo comunero, es uno de los más altos exponentes del baloncesto de la categoría femenina que se practica en nuestro medio. La mayoría de las jugadoras son juveniles y con un buen futuro deportivo.

La delegación de Municipal, estará presidida por el dirigente Felix Maceda. Viaja como encargada de las deportistas, la señora Teresa de Vásquez. Por su parte, la Asociación de Básquetbol de La Paz, acreditó como árbitro a Félix Rendón.

La nómina de las jugadoras, es la siguiente: Teresa Rodríguez, Ana María Roncal, Yolanda Ríos, Elizabeth Ferrufino Luisa Ruiz Yolanda Zenteno, Elizabeth Quinteros, Sonia Viruéz, Lidia Saavedra, Doris Zegarra, Ana Pacheco y Rosario Cordero.

Municipal, viaja atendiendo una invitación de la Corporación Minera de Bolivia.

Ferroviario derrotó a la "U" en match de trámite monótono

Ferroviario, jugando a entera voluntad y dando la impresión de que no tenía rival al frente, superó el domingo a un débil Universitario por 2 goles a 0.

Los "carrilanos" se desplazaron por el campo de juego sin mayores problemas y pudieron haber ganado por un marcador más abultado de no mediar la poca fortuna de sus delanteros en los remates finales.

El partido, a lo largo de los 90 minutos fue un intrascendente peloteo, con Universitario, tratando de defenderse y sin buscar nunca el avance y un Ferroviario, que pese a haber ganado no dió muestras de haber mejorado en función de equipo. Los de Pura Pura, una vez más demostraron que tienen una gran predilección por el juego desordenado.

El partido, ya lo dijimos, tuvo una sola virtud: distraer -pero en mala forma- al poco público que presenció la jornada dominical.

En lo que respecta a Universitario, parece ser que los deportistas se encuentran con los ánimos y la moral, muy bajos, resultado quizá de la serie de problemas internos que confronta la entidad deportiva de nuestra principal casa de estudios. La gente de la "U" no responde de acuerdo a las exigencias de dirigentes y simpatizantes. El domingo el equipo azul no llegó a ser ni siquiera una pálida sombra del conjunto que el año pasado se clasificara campeón nacional. A Universitario le falta defensa, medio campo, ataque, ... en fin le falta todo... De no obrar los dirigentes con más visión y sobre todo cautela Universitario, con el actual equipo que tiene es un firme candidato al descenso de categoría. Las cosas no deben continuar en el actual estado.

En Ferroviario si bien las cosas no andan tan mal, la dirección técnica debe procurar encontrar la fórmula adecuada para que el equipo ensamble y coordine sus líneas. El juego desordenado, sin planteamientos tácticos ni técnicos, no siempre dá resulados. En el partido del domingo Matozza, fue el más regular y autor de uno de los goles de su conjunto, el otro lo marcó Menacho. En esta oportunidad es también necesario referirse al argentino Ponce, este deportista, si bien es un verdadero puntal en la defensa "carrilana" al parecer olvidó por completo respetar la integridad física del rival. Ponce, no es el de antes, jugador limpio, clásico y expeditivo, ahora Ponce, parece ser que optó por el juego brusco y mal intencionado. Es cierto que presta un valioso apoyo a su delantera, pero es necesario que vuelva por el sendero de la corrección deportiva.

POSICIONES EN PRIMERA "A"

EQEUIPOS	Pj	Pg	Pe	Pp	Gf	Gc	Pts
1o.- The Strongest	9	7	2	0	30	15	16
1o.- Chaco	10	7	2	1	31	13	16
3o.- Municipal	10	5	3	2	25	14	13
4o.- Mariscal Santa Cruz	10	5	1	4	20	22	11
5o.- Ferroviario	10	3	4	3	13	15	10
6o.- 31 de Octubre	10	2	3	5	8	17	7
7o.- Always Ready	10	3	0	7	13	32	6
8o.- Bolívar	9	2	1	6	10	10	5
9o.- Universitario	10	1	2	7	9	21	4

Próximas fechas: Sábado 8 de agosto de 1970: Municipal - Bolívar. Ferroviario - The Strongest.
Domingo 9 de agosto de 1970: Chaco - 31 de Octubre. Mariscal Santa Cruz - Universitario.

THE STRONGEST GESTIONA PARA SEPTIEMBRE A TEAM DE SANTOS

The Strongest está gestionando la contratación del Santos Fútbol Club para el próximo mes de septiembre. Así informo ayer a PRESENCIA, el Presidente de la entidad "gualdinegra" Sr. Rafael Mendoza.

Para gestionar tal actuación del famoso equipo de Pelé viajó a San Pablo el directivo de The Strongest José María Andreu, que en pocas horas más podrá informar de la concresión de ese encuentro a realizarse en nuestra ciudad, aprovechando que Santos debe actuar en Cochabamba el próximo mes.

En relación al aspecto económico, Mendoza afirmó que The Strongest ya ha recibido una primera parte del préstamo otorgado por el Banco Central. Esa suma es de 120.000 pesos bolivianos y el total será de 240.000 pesos. Mendoza considera que en el partido que River Plate sostendrá el 11 frente a The Strongest se logrará buena recaudación si los hinchas cooperan.

Respecto al primer equipo profesional, el Presidente de The Strongest dijo que espera que la defensa mejore su rendimiento en el próximo encuentro frente a Ferroviario.

Municipal superó en básquet a equipo de Oruro por 64-52

GIMNASIA Y ESGRIMA LOGRO DIFICIL TRIUNFO

Con juego más coordinado que el del rival y con acciones por momentos de mayor calidad Municipal, último campeón local del torneo de básquetbol, obtuvo el domingo un cómodo triunfo frente a la selección de Oruro por 64-52. Luego del primer tiempo los visitantes se imponían 30-23.

En el partido correspondiente al certamen oficial Gimnasia y Esgrima, casi sobre la hora superó a Estudiantes Juniors por 57-55. En reserva -categoría damas- Gimnasia y Esgrima se impuso a Municipal 56-18.

La jornada dominical contó con una regular cantidad de espectadores que salieron satisfechos del Coliseo "Ciudad de La Paz" luego de presenciar los cotejos programados.

GANO MUNICIPAL

Conjuncionando poco a poco su accionar y empleando una estrecha marcación sobre los rivales, Municipal logró un meritorio triunfo por 64-52. Los orureños, sólo fueron rivales de cuidado a lo largo de los primeros veinte minutos del partido. En el segundo tiempo, los visitantes debido seguramente al intenso trajín del primer tiempo, bajaron su accionar dando lugar a que el equipo local tome la iniciativa y a la postre un buen triunfo. La selección de Oruro, tuvo sin duda a sus mejores valores en Rafil Rodríguez y Saavedra, quienes en todo momento hicieron lo posible por llevar siempre adelante al resto de sus compañeros, factor éste que no prosperó debido a la marcación que ejercían los "ediles" el partido fue bastante movido, las acciones en ciertos pasajes se equilibraron, pero la gente de Municipal sacó a relucir la amplia experiencia de muchos de sus integrantes para salir airosos del campo de juego; como siempre Verduguez, en el conjunto dueño de casa, fue uno de los más altos valores junto a Vacaflor, que al parecer está volviendo a salir por sus fueros.

Los equipos alinearon de la siguiente manera: Municipal.- Beltrán, Vacaflor, Benevente, Verduguez, Neyhouse y Saavedra. Selección de Oruro.- Rafil y Fernando Rodríguez, Mariscal, C. Saavedra, Morales, Cejas y de Ugarte.

TRIUNFO DE GIMNASIA

En cotejo bastante disputado y de acciones vibrantes Gimnasia y Esgrima, logró el domingo un difícil triunfo frente al aguerrido Estudiantes Juniors.

DE ORURO.- Saavedra, el mejor valor de la selección de básket de Oruro, que cumplió breve temporada interdepartamental en nuestra ciudad.

Blacut y W. Costa en franca mejoría jugarían el sábado

-El Club, Bolívar, luego de haberse adjudicado el cuadrangular de fútbol en la ciudad de Oruro, hoy vuelve a las prácticas, con miras a rehabilitarse en esta segunda rueda del campeonato local.

Fernández D.T. de la academia expresó que el equipo comienza a tener mayor entendimiento, que el ensamblamiento en todas sus líneas es superior al de la primera rueda y que está dispuesto a no perder ni un partido en lo posible.

Interrogado sobre los jugadores lesionados, manifestó que Blacutt, y Costa están en franca mejoría, y serán de la partida el próximo sábado frente a Municipal, Bolívar, si se recupera totalmente en este segunda fase del torneo local, tiene posibilidades de clasificarse entre los cuatro primeros, para disputar el título. La inclusión del paraguayo Riquelme en la línea ofensiva, puede ser la solución para los celestes.

Fernández dijo que Luján fue enyesado y no podrá actuar contra Municipal.

Neuro-Vimín
"INTI"
NEUROTONICO
Y
RECONSTITUYENTE
BIOLOGICO

Se completó conjunto Nal de tiro para Bolivarianos

La Federación Boliviana Tiro, completó a cuatro el elenco de sus deportistas que a nombre del país competirán en los Juegos Deportivos Bolivarianos que comenzarán el 22 de este mes en Maracaibo-Venezuela.

Los tiradores incorporados a la delegación son Carlos Asbún y Armando Salvietti, quienes resultaron ganadores de la prueba de selección cumplida el último fin de semana en el Club de Caza y Pesca de Mallasilla.

La competencia que estuvo destinada a la especialidad de "trap" (fosa olímpica) consistió en disparar a platillos especiales lanzados al espacio por modernas máquinas recientemente adquiridas por el mencionado club.

Asbún, sobre un total de 25 platillos, logró un puntaje de 18 mientras que Salvietti, llegó a 17. Tando los deportistas, así como miembros de la Federación de Tiro, confían en que estas marcas puedan ser superadas en las competencias bolivarianas.

Una vez registrados los nombres de Asbún y Salvietti, el Comité Olímpico Boliviano, ahora se espera únicamente la nómina oficial del quipo de fútbol que debe ser enviada en las próximas horas desde la ciudad de Cochabamba.

Por otra parte, miembros del COB manifestaron a nuestros reporteros que los últimos sucesos políticos del país, están obstaculizando que se efectivice de una vez por todas la ayuda del Supremo Gobierno al COB, consistente en mil dólares. Los dirigentes del comité se reunirán esta noche a las 19 horas para ultimar pequeños detalles relacionados con el viaje de 98 personas entre dirigentes y atletas a los Juegos Bolivarianos. De todas maneras, la fecha de partida está confirmada para el domingo 16 de este mes.

ASOCIACION DE AJEDREZ CONVOCO A CERTAMEN INFANTIL ESTE MES

La Asociación Departamental de Ajedrez de La Paz, convoca al PRIMER TORNEO INFANTIL DE AJEDREZ, bajo las siguientes bases:

1o.- Podrán participar todos los niños de ambos sexos que practiquen el ajedrez hasta la edad de 14 años, debiéndose acreditar mediante certificado de nacimiento.

2o.- Las inscripciones quedan abiertas a partir del día lunes 3 de agosto de hs. 19 a 21 hasta el día 10 de agosto del presente año en el local de la Asociación (Calle Otero de la Vega No. 262)

3o.- Se otorgarán cuatro premios una copa al primero y diplomas del segundo al cuarto puesto.

4o.- El torneo se realizará de acuerdo a reglamentos y disposiciones de la asociación local.

5o.- El campeón infantil representará al Departamento de La Paz en próximo PRIMER TORNEO NACIONAL INFANTIL DE AJEDREZ que se realizará en la ciudad de Cochabamba en el mes de septiembre.

BELLOWS Y KOSAKO
Ahora a precio de fábrica
en el interior de la República
AL POR MAYOR:

Whisky	$b. 68.-
Vodka	$b. 60.50
Gin	$b. 48.50
Ron Oscuro	$b. 48.50
Ron Claro	$b. 50.-
Kosako	$b. 18.-

EN:
COCHABAMBA — EDNA LTDA. Ayacucho # 6190
ORURO — CASA SIERRA Ave. 20 de Octubre # 1553
POTOSI — CASA COMERCIAL MENDIVIL
SUCRE — ORGANIZACION DE REPRESENTACIONES SUCRE Aniceto Arce # 27
TARIJA — METHFESSEL S.A. Calle Gral. Trigo # 733

NDB NATIONAL DISTILLERS DE BOLIVIA S.A.
AVDA. CHACALTAYA 1258 TELEFONOS: 55687 - 40597 CASILLA 2863 TELEGRAMAS NACIONAL