Fricción VITA
a base de trementina
contra golpes y calambres

CENTRAL DE BOLIVIA
PRESENCIA
DEPOSITO LEGAL: L.P. 023 - 1969
AÑO XVIII - No. 4.318 - LA PAZ, BOLIVIA, MIERCOLES 13 DE MAYO DE 1970 - 12 PAGINAS - $b. 0.50

ACONDICIONADOR
Carla Lorena
DISTINGUIDO como su NOMBRE
Mantiene el Cabello bien
Peinado y Elegante
para damas y caballeros

VICTIMA DE LA GUERRA.- Aquí vemos a un niño vietnamita en Camboya, detrás de alambradas de púas y un pan en sus manos. Los vietnamitas son detenidos por los camboyanos en la parte oriental de Camboya.
(Mayo 12, RADIOFOTO AP)

El nuevo Gabinete

-El siguiente es el nuevo gabinete ministerial que anoche prestó el juramento de ley:

Edgar Camacho Omiste, Ministro de Relaciones Exteriores y Culto.

Juan Ayoroa, Ministro del Interior.

David La Fuente Soto, Ministro de Defensa Nacional.

Antonio Sánchez de Lozada, Ministro de Finanzas.

Mariano Baptista Gumucio, Ministro de Educación y Cultura.

Jaime Paz Soldán, Ministro de Transporte y Comunicaciones.

Oscar Bonifaz Gutiérrez, Ministro de Minería y Metalurgia.

Edmundo Valencia Ibáñez, Ministro de Industria y Comercio.

León Kolle Cueto, Ministro de Asuntos Campesinos y Agricultura.

Javier Ossio Quezada, Ministro de Previsión Social y Salud Pública.

José Ortiz Mercado, Ministro de Planificación y Coordinación.

Alberto Bailey Gutiérrez, Ministro de Información.

Marcelo Quiroga Santa Cruz, Ministro de Energía e Hidrocarburos y Ministro de Estado a.i. (cargo de nueva creación).

Rolando Aguilera Pareja, Ministro de Urbanismo y Vivienda.

JURAMENTO.- Los miembros del segundo Gabinete Ministerial del Presidente Alfredo Ovando Candia prestan su juramento en la ceremonia que se efectuó anoche en el hall principal del Palacio de Gobierno.

Hay cuatro nuevos ministros en gabinete de Gral. Ovando

DISTURBIOS EN UNIVERSIDAD.- Estudiantes de la Universidad de Carolina del Sur, de los EE.UU., son vistos corriendo cuando miembros de la guardia nacional se hicieron presentes para desalojarlos del edificio de la Facultad de Administración que había sido tomado horas antes.
(RADIOFOTO AP)

El segundo Gabinete del gobierno del Presidente Alfredo Ovando juró anoche, a menos de 48 horas de haberse planteado la crisis ministerial, ante la espectativa de la opinión pública que se había creado a raíz del hermetismo oficial sobre la composición del nuevo Consejo de Ministros.

Nueve civiles y seis militares conforman el Gabinete de Ovando, esperándose que en los próximos días sean designados los dos Ministros de Estado que faltan: Secretario General con rango ministerial y un Ministro sin Cartera, creado en la Ley General de Bases del Poder Ejecutivo.

Cuatro son los ciudadanos que se integran al Consejo de Ministros (tres civiles y un militar), mientras que otros cuatro han dejado las funciones ministeriales (dos civiles y dos militares).

ANTECEDENTES

promulgada la Ley General de Bases del Poder Ejecutivo el 30 de abril, se abrió un plazo de 10 días, al cabo de los cuales -- el domingo 10 de mayo-- se planteó la crisis ministerial. Ovando recibió la nota oficial de renuncia de su primer Consejo de Ministros el lunes por la mañana. Por la noche del mismo día aceptó la renuncia colectiva.

Inmediatamente se dedicó a realizar un serie de reuniones con sus Ministros dimitentes, miembros del Alto Mando Militar y ciudadanos particulares a quienes invitó a integrarse a su gobierno.

Las consultas se realizaron hasta la tarde de ayer martes. A las 17 horas, de acuerdo a informes oficiales, el nuevo Consejo de Ministros estaba constituido. Edgar Camacho fue designado Canciller, en reemplazo del general César Ruiz. Javier Ossio Quezada, Ministro de Previsión Social y Salud Pública, en reemplazo de Wálter Arzabe, quien cumple misión oficial en Suiza. Coronel Samuel Gallardo Lozada, Ministro de Trabajo y Asuntos Sindicales, en reemplazo de Mario Rolón Anaya , y Rolando Aguilera Pareja, Ministro de Urbanismo y Vivienda, de reciente creación. Tales los nombres de los cuatro Ministros nuevos. Los otros fueron ratificados y distribuidos de acuerdo a la Reforma Administrativa. La lista del Gabinete publicamos en cuadro aparte.

LA CEREMONIA

A las 19.40 se realizó la ceremonia de juramento del segundo Consejo de Ministros. Ovando, flanqueado por los miembros del Alto Mando Militar, tomó el juramento de rigor en el hall principal del Palacio de Gobierno. Antes pronunció un discurso:

."Estamos comprometidos con la liberación del país de la dependencia externa e interna y promover la participación popular", dijo el Presidente, recordando luego que las Fuerzas Armadas en alianza con la nueva generación política "han expresado su fe revolucionaria inquebrantable, encuazada ya en el primer Gabinete Revolucionario".

"Hemos elegido como filosofía el nacionalismo revolucionario de izquierda, alejado de los extremismos de derecha y de izquierda, que no pocas veces se unen para conjurar", dijo y luego reflexionó que la liberación no podrá realizarse sin la participación popular y sin la búsqueda de la justicia social. Afirmó que revolución es construir, e instó a sus Ministros a "poner la piedra bajo los cimientos de la dignidad". Les dijo que juraban para servir al pueblo, cumplir con el Mandato de las FF.AA. y administrar honestamente los bienes del pueblo.

Luego del juramento, el nuevo Canciller, Edgar Camacho Omiste, a nombre de sus colegas, agradeció la confianza del Jefe del Estado. "Esto no es, en modo algu-

(Pasa a la Pagina 7)

Israel comenzó ayer la mayor ofensiva bélica contra Líbano

-TEL AVIV, 12 (AP).- Una columna blindada israelí inició una ofensiva al amanecer contra posiciones de guerrilleros árabes en territorio libanés, respaldada por la aviación, en el mayor ataque jamás lanzado por Israel contra el Líbano. Entretanto nuevas luchas estallaban en otros dos puntos del Medio Oriente.

A las 18:30, unas 14 horas después del cruce de la frontera por parte de una fuerza armada --los militares dijeron que la operación se ejecutaba " de acuerdo con los planes" en los nidos guerrilleros de las laderas del Monte Hermon, y que las unidades se preparaban a regresar.

-El vocero del ejército dijo a los periodistas que no se habían librado combates y que las pérdidas israelíes hasta el momento eran de siete soldados heridos. Tres aviones de guerra sirios fueron derribados en duelos aéreos por unidades israelíes al acercarse a la región de los combates, dijo el ejército.

La acción israelí se produjo tras repetidas advertencias por los continuados ataques de guerrilleros contra colonias fronterizas israelíes. En un pueblo, Kiryat Shmona, a pocos kilómetros de las laderas del Monte Hermon, tres civiles fueron muertos y varios otros heridos por cohetes disparados por los guerrilleros.

TROPAS ISRAELIES ESTARIAN EN RETIRADA

-BEIRUT, 12 (AP).- Israel comenzó esta noche a retirar sus tropas y tanques del sur del Líbano, al amparo de intenso fuego de artillería y protección de aviones, dice un comunicado de los guerrilleros palestinos.

Según el parte de AL FATAH, centenares de guerrilleros empezaron su retorno al sector invadido, desde campamentos en el Líbano.

Los israelíes están siendo hostigados continuamente, dijeron los guerrilleros, y la lucha continuaba con intensidad al oscurecer.

El ejército libanés informó que tuvo seis muertos y 15 heridos. Dos de sus tanques quedaron destruidos y cuatro inmovilizados.

Los guerrilleros informaron que los soldados de Israel comenzaron su retiro con ayuda de helicópteros, pero con fuertes bajas y desde antes del mediodía entraron en acción los aviones para darles protección.

Dos columnas blindadas de Israel se lanzaron al asalto hoy al amanecer con el propósito de dispersar a varios millares de guerrilleros que estaban escondidos en las laderas del Monte Hebron.

La lucha continuaba al mediar la tarde cuando las fuerzas sirias de tierra y aire entraron al combate en las alturas de Golan para aliviar la presión de los defensores libaneses.

ACUERDO ENTRE SALVADOREÑOS Y HONDUREÑOS

-TEGUCIGALPA, 12 (AFP).- Se confirmó oficialmente hoy que los representantes de los Gobiernos de Honduras y El Salvador, junto con los de Guatemala, Nicaragua y Costa Rica, suscribieron en la capital de este último país un convenio que permite esperar la solución del conflicto hondureño-salvadoreño.

Dicho convenio continúa como ya se anunció desde Costa Rica, después de la reunión convocada en San José por el Presidente José Figueres el citado sábado y en la cual se analizaron los diferentes aspectos del conflicto entre Honduras y El Salvador pendientes aún de solución.

El convenio anunciado desde Costa Rica, prevé que si después de intensificar las negociaciones bilaterales entre los países en conflicto no se hubiera encontrado fórmula pacificadora antes del día 20 del actual, los representantes de los gobiernos centroamericanos se reunirán nuevamente en la capital costarricense, el día 22, para examinar la situación y tomar determinaciones.

También se acordó que si pasados 15 días después del 22, tampoco se hubiere encontrado la fórmula, se iniciaría una nueva etapa en las negociaciones. Una vez encontrada la fórmula, se celebrarán inmediatamente las reuniones previstas en la Junta de Cancilleres de Managua, en diciembre del año pasado.

Finalmente se acordó, asimismo, la conveniencia de celebrar cuanto antes una reunión de medios de información de toda el área y que contribuyan en la obra de pacificación en las labores ulteriores que correspondan.

Advertencia a anticastristas:

Territorio de EE.UU. no puede ser empleado para atacar a Cuba

WASHINGTON, 12 (AP).- El Departamento de Estado advirtió hoy públicamente a un grupo anticastrista radicado en Miami que se arriesgan a ser encausados si emplean territorio norteamericano para lanzar un ataque contra Cuba.

El funcionario de prensa Robert J. Mccloskey se refirió específicamente a una afirmación del grupo de exiliados cubanos ALFA 66 de que había hundido a dos barcos pesqueros cubanos en aguas territoriales de Cuba, y que retenía a once ciudadanos cubanos en un lugar no revelado fuera de los Estados Unidos.

El vocero del Departamento de Estado dijo desconocer si la afirmación del grupo estaba sustanciada por hechos. Dijo que Alfa 66 había suministrado el informe ayer en Miami.

"El gobierno de los Estados Unidos desea recordar a toda persona residente en su territorio", añadió, "que las leyes estadounidenses prohiben el empleo de su territorio como base para toda cualquier expedición militar contra un país extranjero.

"El gobierno de los Estados Unidos adoptará todas las medidas apropiadas para asegurar que tanto el espíritu como la letra de esas leyes sean observados".

Según ALFA 66, los once cubanos son retenidos como rehenes para ser canjeados por los miembros del grupo encarcelados en Cuba .

Mccloskey dijo no saber de ninguna protesta del régimen de La Habana sobre este punto particular.

Añadió que, dado que hasta ahora no se tienen pruebas de que la acción militar fuese lanzada desde territorio norteamericano, no se ha iniciado ninguna acción legal contra ALFA 66.

AYUDAN A HERIDO.- Un soldado norteamericano herido (centro), es ayudado por dos de sus compañeros a salir de la zona de fuego durante un ataque a tropas del Viet Cong en Camboya.
(RADIOFOTO AP)

Consejo de Seguridad

Exigió retirada inmediata de tropas israelíes del Líbano

NACIONES UNIDAS, 12 (AP).- El Consejo de Seguridad de las Naciones Unidas exigió hoy por voto unánime que Israel retire inmediatamente de territorio libanés sus fuerzas invasoras.

Los 15 miembros del Consejo votaron en favor de una resolución que presentó España en ese sentido. El Consejo estaba reunido con urgencia a petición del Líbano y de Israel. El tema del debate fue el ataque de las fuerzas armadas de Israel en el Sur del Líbano.

Tomada esa decisión preliminar el consejo se preparó a continuar más tarde el debate. El Líbano protestó por el ataque con infantería, artillería, vehículos blindados y aviación el martes temprano.

Israel a su vez se quejó de numerosos ataques por guerrilleros desde territorio libanés y dijo que a esas provocaciones se debía el ataque.

El embajador de Israel, Josey Tekoah, intentó en vano evitar que se llegara a la votación al decir que la operación había terminado y las fuerzas armadas se retiraban a territorio de Israel.

URSS ENVIARA UN HOMBRE A MARTE EN 1980

.TOKIO , 12 (AFP) - La Unión Soviética estará en condiciones de enviar un hombre al Planeta Marte en 1980, o sea, seis años antes que los norteamericanos, declaró hoy aquí el Cosmonauta soviético Alexei Leonov.

Leonov, primer hombre que se paseó en el espacio en 1965, se halla en el Japón para visitar la Exposición de Osaka.

OBRERO GOLPEA A MANIFESTANTE.- Un obrero de construcción se dispone a golpear a un joven estudiante en la Avenida Broadway, cerca de la calle Fulton, en la parte baja de Manhattan, donde obreros de edificaciones atacaron a jóvenes que efectuaban una manifestación antibélica.

La Iglesia en Paraguay defiende a los obreros de la industria del quebracho

Asunción, Paraguay (NA).- De nuevo la Iglesia Católica del Paraguay ha salido en defensa de los obreros en su Boletín de la Conferencia Episcopal, protestando por las condiciones inhumanas en que trabajan en el Chaco paraguayo los trabajadores de la industria del quebracho.

Se trata de la gran fábrica de Puerto Casado, la única que resta de la antes floreciente industria del tanino. Allí viven centenares de familias en la más alarmante miseria.

Aunque hay purificadores de agua los obreros la tienen que tomar del río o en simples tambores donde se almacena el líquido elemento. Todo está invadido por un finísimo polvo, muchas familias viven al lado de la factoría en simples carpas y se calcula que un 70% de la población padece de tuberculosis.

Como toda la población depende de la fábrica, esta es dueña absoluta de las vidas y los frecuentes despidos hunden en la miseria a decenas de personas que no saben a dónde ir. Acudir a los sindicatos es tiempo perdido, pues estos apoyan al Gobierno y a los patronos. Litigar es imposible para campesinos que no llegan a conocer sus derechos legales.

Sin embargo, la firma propietaria de todo esto, de orígen argentino "Carlos Casado Ltda", sigue enriqueciéndose y tiene nuevos planes para sus negocios. Esta compañía, cuyos dueños viven en Buenos Aires posee ya la escalofriante superficie de tres millones ciento ochenta mil hectáreas en el Chaco Paraguayo, y ha propuesto al gobierno del Paraguay en enero de 1970, una operación de compra de tierras.

Casado Ltda, ofrece la compra de 300 mil hectáreas en el Alto Paraguay, de las cuales se compromete a devolver al Estado 90 mil hectáreas en 20 años. Se obliga a ampliar su fábrica con una inversión de 150 millones de guaraníes, y a extender un mínimo de 130 kms de línea férrea al norte. Un análisis detallado de cada una de las propuestas hace ver la inconveniencia de la operación para el país.

MAO TSE TUNG SE ENTREVISTO CON SECRETARIO DEL PC NORVIETNAMITA

PEKIN, 12 (AFP). - El Presidente chino Mao Tse Tung y el Vicepresidente Lin Piao, mantuvieron con Le Duan, primer secretario del P.C. norvietnamita "una conversación muy cordial, y muy amistosa", anunció aquí la Agencia China Nueva.

Le Duan se entrevistó, además, con el Primer Ministro chino Chu En Lai.

Agrega que la agencia china no reveló el contenido de las conversaciones entre Le Duan y Chu En Lai, los observadores opinaron que la intervención militar norteamericana y la situación militar en Indochina, constituyeron los principales temas de discusión de esta entrevista

Aumenta sus defensas orgánicas!!

vimin inti

Cada sobre contiene 1 g. de Vitamina C.

COMITE DE OBRAS PUBLICAS

CONVOCATORIA Nº 14

Se convoca a propuesta para la provisión de materiales de 800 instalaciones domiciliarias destinadas a los sistemas de agua potable en provincias.

Las Especificaciones Técnicas y requisitos legales podrán retirarse de la SECCION AGUA POTABLE EN PROVINCIAS.

Las propuestas deberán presentarse en idioma español, con todas las formalidades de ley, en sobre cerrado y lacrado hasta las 16.00 horas del día 26 de mayo del presente año, en la Secretaría General del Comité, calle La Paz esquina Warnes o a la casilla No. 218 con el siguiente rótulo:

"Convocatoria No. 14"

Santa Cruz, 29 de abril de 1970

SERVICIO NACIONAL DE CAMINOS

CONVOCATORIA A PROPUESTAS Nº 7-70

CONSTRUCCION DE PUENTES EN EL CAMINO COCHABAMBA-SANTA CRUZ

Por orden del Sr. Ministro de Obras Públicas, Comunicaciones y Transportes se convoca a las Empresas Constructoras de primera y segunda categoría inscritas en el Registro Nacional de Firmas Constructoras y Consultoras de Obras Públicas, a la presentación de propuestas para la construcción de las siguientes estructuras en el camino Cochabamba - Santa Cruz.

1.- Puente "Las Cruces" en el Km. 413 + 383
2.- Alcantarilla "El Sifón" en el Km.432 + 047

Los trabajos licitados serán ejecutados bajo el auspicio financiero del Programa "Alianza para el Progreso".

Los interesados pueden retirar los planos y pliegos de especificaciones de la División de Puentes y Estructuras del Servicio Nacional de Caminos, Avenida 20 de Octubre No. 1829, previo pago de $b. 250.— por los dos proyectos.

Las propuestas se recibirán en la División de Puentes hasta horas 17 del día Lunes 25 de mayo del presente año, las mismas que deberán presentarse en sobre cerrado y lacrado, en papel sellado con timbres de Ley del uno por diez mil y boleta de garantía de seriedad por valor de $b. 50.— por el primer mil más el cinco por mil del valor de la propuesta.

La Paz, Mayo de 1970
DEPARTAMENTO DE RELACIONES PUBLICAS

PRESENCIA

SE INICIO REUNION DE CANCILLERES DEL MCE

BRUSELAS, 13 (INTER Press Service).- Hoy y mañana se reunen los Ministros de Relaciones Exteriores de los países miembros del Mercado Común para establecer una estrategia común en las negociaciones para la adhesión de Gran Bretaña al Mercado Común. Los seis ministros están acabando la elaboración de una estrategia común para las negociaciones que probablemente comenzarán en Luxemburgo el día 29. Se hablará igualmente del EURATON, ante todo de los controles de los problemas nucleares y del aprovisionamiento de materias primas.

La plataforma para las negociaciones con Gran Bretaña está ya en buen punto., entre los seis ministros de relaciones exteriores existe comunidad de puntos de vista en lo referente a la agricultura, el carbón y el acero.

En la reunión de Bruselas (en la cual participan por parte italiana el Ministro de Relaciones Extranjeras, Aldo Moro, el Ministro del Comercio Exterior Mario Zagari, el Subsecretario de Estado, Mario Pedino, se tratará de la candidatura italiana a la presidencia de la comisión, es decir del gobierno ejecutivo de la comunidad.

En base al sistema de rotación vigente, el Rey belga debería ceder su puesto a un italiano, pero justamente por motivo de las negociaciones con Gran Bretaña, y en previsión de los próximos cambios en la comunidad, la sucesión se presenta muy difícil.

No se sabe si Moro presentará candidaturas oficiales; en los ambientes de la delegación italiana se dan a media voz los nombres de Russo, Caronniel, Malfatti (el primero es un ex - ministro de Comercio, el segundo ex - ministro de programación y el tercero actual ministro de corr os y telecomunicaciones).

Mañana, los seis ministros de la CEE tratarán de los demás problemas inscritos en el orden del día: la adhesión de Dinamarca, Noruega e Irlanda, los acuerdos con España, Israel y otros países del Cercano Oriente.

COTIZACIONES MONETARIAS

Cotizaciones monetarias del día de ayer proporcionadas por la Casa de Cambios "La Paz" ubicada en la calle Bueno No. 285- Teléfono 5-4849.

		Compra	Venta
1 Dólar Billete			
1 Libra Esterlina (oro)	$b.	130.--	158.--
1 Dólar (Cheque Bancario)	$b.	12.--	12.11
1 Escudo	$b.	0,65	0.77
100 Soles	$b.	27.--	30.--
1 Cruceiro	$b.	2.30	2.70
1 Peso Argentino.	$b.	34,50	36.--

Aceptamos cheques en pesos bolivianos sobre Cochabamba y Sta. Cruz.

La Paz, 12 de mayo de 1970

—Eres muy amable en haberte acordado de nuestro aniversario—, le dije sonriendo,—pero te olvidaste de algo.

—¿De qué?

—De que me diste una pluma Parker el año pasado.

Se rió, y con mofa fingida replica,-Figúrate, tengo por esposa una señora que no sabe distinguir entre una pluma y un lapicero. Me fijé bien e hice eco a su risa; porque tenía razón, era en realidad el nuevo Lapicero de Cartucho Parker...

Mi Parker

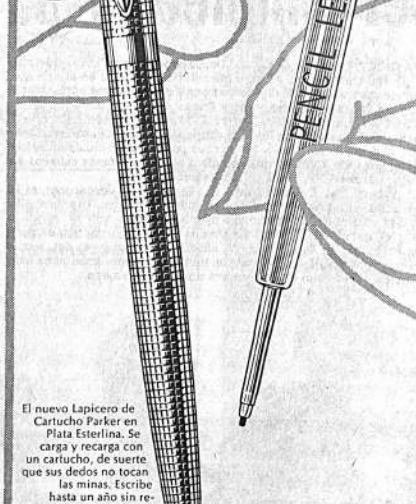

El nuevo Lapicero de Cartucho Parker en Plata Esterlina. Se carga y recarga con un cartucho, de suerte que sus dedos no tocan las minas. Escribe hasta un año sin reponer el cartucho.

El fabricante de las plumas más solicitadas del mundo, ofrece ahora el lapicero más moderno.

PARKER

Fabricante de las plumas más solicitadas del mundo.

Representantes para Bolivia

LA JUVENTUD LTDA

LA PAZ: Comercio 950. Teléfono 41939
COCHABAMBA: Plaza 14 de Septiembre. Teléfonos 4486-2780.
SANTA CRUZ: Ayacucho 214. Teléfono 27130

AGENDA

PRESENCIA AV.MARISCAL SANTA CRUZ 1295
Gerencia — Tel. [illegible]
Redacción — Tel. [illegible]
Publicidad — Tel. [illegible]
Contabilidad — Tel. [illegible]
Casilla — No. [illegible]
Cajón postal — No. [illegible]

FARMACIAS DE TURNO DEL 9 AL 16 DE MAYO

COLON	MERCADO 1349	Tel. [illegible]
MAYORI	CARRASCO. ESQ. CUBA	Tel. [illegible]
SUIZA	COMERCIO 809	Tel. [illegible]
SAN ALFONSO	GRAL. GONZALES 1248	-------
SAGARNAGA	SAGARNAGA - RODRIGUEZ	-------
SANTA FE	AV. ARCE 2332	Tel. [illegible]
LA SALUD	AV. REPUBLICA FINAL (MUNAYPATA)	

FARMACIAS DE TURNO PERMANENTE

OBRAJES Plaza Nestor Cueto Vidaurre	Tel. 29687	Obrajes
SAN CARLOS Av. República 26	Tel. 20223	Villa [illegible]
CRISTO REY General Lanza No. 2110	Tel: 27534	Sopocachi
LITORAL Ceja del Alto	Tel. 27325	El Alto

TELEFONOS DE URGENCIA

Bomberos	Tel	119
Asistencia Pública	Tel	118-22[illegible]
Policía (Dic)	Tel	11[illegible]
Tránsito	Tel	20148
Agua	Tel	26625
Energía	Tel	14251
Teléfonos (reclamos)	Tel	113
Informaciones	Tel	104
Señorita Hora	Tel	117
Larga distancia exterior	Tel	55903/[illegible]
Interior	Tel	20408/[illegible]
Hospital de Clínicas (central)		22821-[illegible]

FLOTAS

ANDINO	León de la Barra 360	Tel. 20471
BERMEJO	Av. Pando 148	Tel. 28081
CONTINENTAL	Montes 675	Tel. 29061
COPACABANA	Montes 620	Tel. 20371 - [illegible]
LAURO	Av. Camacho 1223	Tel. 27677
TRANSP. PILCOMAYO	Figueroa esq. Tiquina	Tel. 22858
DIANA	San Francisco 500	Tel. 26376
ALIAGA	Av. Montes 700	Tel. 23818
"URUS"	Bozo 194	Tel. 22342
TRANS. SAN CRISTOBAL	Plaza Alonso de Mendoza No. 242	Tel. 27775
FLOTA YUNGUEÑA	Avenida Tejada Sorzano No. 34	

EMPRESAS AEREAS

LLOYD AEREO BOLIVIANO	Tel. 51155 - 5115[illegible]
LUFTHANSA	Tel. 27677 20383
AEROLINEAS PERUANAS	Tel. 27093
AEROLINEAS ARGENTINAS	Tel. 50792
BRANIFF INTERNATIONAL	Tel. 55906
AVIANCA	Tel. 43009 - 40883
AIR FRANCE	Tel. 51740
LAN	Tel. 28536
KLM	Tel. 55701
PAN AM	Tel. 23455
BOA	Tel. 26387
VARIG	Tel. 21540
ECUATORIANA Galería Luz 2o. pido	Tel. 24472
IBERIA Edificio Petrolero	Tel. 20270 - 2437[illegible]
ALITALIA Av. Mariscal Sta. Cruz. 1322 4to piso	Tel. 23494
Estación Central	Tel. 52510 - 53510
Estación Guaqui	Tel. 26842

AVISO PERMANENTE

Señores
"VECTOR" Ingeniería e Industria Boliviana Ltda.
Presente.-

Les rogamos pasar por nuestras oficinas para arreglar sus cuentas pendientes.

CABLES WEST COAST
La Paz, 8 de Mayo de 1970

Empresa Nacional de Ferrocarriles

Convocatoria a Propuestas No. 1.3/70

Provisión 100 Toneladas Carbón Coke para Fundi[illegible]

Por segunda vez se convoca a propuestas para provisión de 100 toneladas carbón coke para fundici[illegible] con destino al uso en nuestras maestranzas, en [illegible]ta de no haberse presentado las propuestas reque[illegible]das por Ley. El pliego de especificaciones generales será facilitado en la Sec. de Adquisiciones calle [illegible]daburo No. 1236. Casilla 428. La Paz - Boli[illegible]

Las ofertas deberán ser presentadas, con todos [illegible] requisitos legales, hasta el día sábado 23 de ma[illegible] de 1970, a horas 11 y 30.

La Paz, 8 de mayo de 1970

GERENTE GENERAL

Ministerio de Trabajo y Seguridad Soc[illegible]

CONVOCATORIA A PROPUESTA

Por disposición de este Despacho se convoca a P[illegible] puestas para la adquisición de un inmueble, de[illegible]nado a la Sede Social de los Trabajadores en Ma[illegible]ra de esta ciudad de acuerdo al siguiente deta[illegible]

1.- Superficie de terreno entre los 300 m2 a 400 [illegible]
2.- Superficie edificada 200 m2.
3.- Ubicación dentro el perímetro de la ciudad
4.- Contar con dotación de agua potable y red sa[illegible]taria.
5.- Tener documentación de derecho de propie[illegible] e impuestos al día.
6.- Presentar la propuesta con todas las formali[illegible]des de ley (Papel sellado, timbres, boleta de [illegible]rantía, etc.)

Estas propuestas deberán ser presentadas imp[illegible]tergablemente hasta el día 29 del mes en cu[illegible]

La Paz, 11 de mayo de 1970.

Lic. Rodolfo Claros Ch.
Subsecretario de Seguridad Social.

PRESENCIA

DIRECTOR HUASCAR CAJIAS
SUB-DIRECTOR RENAN ESTENSSORO
GERENTE ARMANDO MARIACA

Pedidos económicos de los maestros

El personal docente fiscal ha replanteado sus peticio- s económicas, ya expuestas desde el año pasado, pero sto el presente no encaradas de manera definitiva por s autoridades. Se ha anunciado que ahora, será el Poder ecutivo en pleno el que estudiará las peticiones y les á respuesta; en base a ésta, comenzarán seguramente negociaciones posteriores.

Sin embargo, siempre ha existido el peligro, más de e vez concretado en hechos, de que las largas negocia- ones, el deseo de unos de apresurarlas y el de los otros, resistir hasta donde fuera posible, dando largas al a- nto, concluyan en un conflicto, en paros de labores de que resultan víctimas principales los padres de fami- y los estudiantes. Luego se llega a un arreglo, al mis- que pudo arribarse desde el primer momento, con un o de prudencia, evitando todos los daños que resultan los posiciones demasiado rígidas a las que no se quie- renunciar desde un comienzo, pero que tienen que ser andonadas luego.

Nadie niega que los maestros, tanto por la naturaleza sus funciones como por las necesidades que tienen e afrontar, merecen una remuneración superior a la ac- al. Pero, por otro lado, se encuentra la situación del sto, casi siempre carente de fondos e imposibilitado, o os menos, de atender inclusive lo que se considera sto.

Pueden hacerse algunos arreglos, algunos traspasos fondos. Pero es muy posible que, en las actuales cir- estancias, eso pueda alcanzarse sólo sacrificando otras tividades importantes de la función educativa. Por e- mplo, se tendrán que sacar fondos de la campaña de al- betización con la cual, la campaña programada podría hir serios perjuicios; o del sector de cultura, tradicio- lmente sacrificado a los demás, no porque sea menos portante sino porque en este ramo las presiones no sue- n ser tan visibles ni tan urgentes.

La solución, por tanto, no podrá venir por el camino e que una de las partes imponga totalmente su criterio, orque de tal situación derivarán muchos daños, sino de e compromiso que contemple los pedidos de los maes- s, por un lado, y, por otro, las posibilidades del Esta- y la necesidad de cumplir otras funciones, no directa- ente dependientes de la educación escolar regular.

Lo conveniente es, de cualquier modo, que los con- ersaciones se inicien con espíritu abierto, antes de que os conflictos mayores sean inminentes, antes de que la educación fiscal haya sufrido, como otros años, perjui- cios que a la larga resultan irremediables.

El horario bancario

planteamiento del horario continuo en las instituciones bancarias convirtiéndose en un verdadero rompecabezas, que puede reper- n daños irreparables para la economía del país si no se llega a nta y satisfactoria solución. Con la disposición del Ministerio de nda de implantar un horario continuo a prueba durante tres meses, la impresión de que el problema había encontrado, en principio, lución. Pero resulta que los bancarios no aceptan la disposición erial, mientras que varios sectores de la iniciativa privada im- cualquier modificación en las horas de trabajo de los bancos por rraría lesiva a sus intereses.

tres criterios divergentes -de autoridades, sindicalistas banca- sector privado -deberán encontrar cuanto antes un punto común de que no sólo beneficie a las partes en pugna, sino que esté acor- las condiciones generales y sistemas de trabajo que rigen en el lo así, se defenderán los intereses de la gran mayoría, que en son los del país, y además, se coordinará la actividad bancaria que desarrollan los más diversos sectores que contribuyen al sto económico nacional. Para llegar a un arreglo qué consulte s general debe privar un juicio flexible que se apoye en la sen- sentido común y sobre toda en nuestras modalidades de trabajo emplan, casi sin excepciones, el descanso del mediodía. lar de los intereses de la gran mayoría nos referimos a los del , ese gran número de personas que acuden a las instituciones s a realizar sus transacciones. Estas personas generalmente en la administración pública, la industria y el comercio. El orario de bancos debe inflexiblemente adaptarse a sus labores de modo que esa clientela no encuentre los bancos cerrados en as horas de que pueden disponer para cobrar un cheque o hacer sto. Asimismo, el nuevo horario tendrá que estar coordinando tonado con el que rige en las actividades comerciales, indus- y de la administración pública. De ninguna manera puede ni debe del marco de tiempo en que estos sectores están en plena acti-

Comibol y sus nuevas fuentes de producción

e las más frecuentes críticas que se hace a las empresas esta- refiere a su falta de iniciativa, a su carencia de capacidad pa- rse a las condiciones cambiantes del mercado y de competir, , con las empresas privadas, que llevarían siempre la delante- su mayor agilidad. Este problema existe, sin duda, y es uno de más ha preocupado a todos los países en que la economía se ha al o totalmente estatizada.

stido también entre nosotros. Pero algunas de las actuaciones bol, la principal empresa estatal boliviana, permite suponer defecto se encuentra en vías de solución. Sea por sugestiones a de la propia empresa, sea por otras venidas de fuera o con- te por todas ellas, es la verdad que Comibol muestra iniciati- o de adaptarse a situaciones novedosas y de aprovechar las opor- s, así como de ir explorando algunos renglones con vistas al fu- inmediato. Son, por ejemplo, loables la exploración de nuevos tos estañíferos en Beni y Pando, así como el comienzo, mo- duda, de la explotación de Mutún.

s últimos tiempos, se ha hecho también notoria la tendencia a car la producción de Comibol. Eso es de elemental prudencia excesiva dependencia respecto al estaño puede ocasionar, ante r descanso de las cotizaciones internacionales, una crisis no sólo presa, sino en el país entero.

o de esa tendencia a la diversificación y como consecuencia de s precios que ha alcanzado el antimonio, Comibol se apresta a este mineral, a fin de aprovechar la favorable oportunidad te en el mercado mundial. Aunque la reacción en este sentido, do algo en producirse, todavía resulta oportuna, demuestra dad en las operaciones, mientras, por otro lado, se abrirán fuentes de trabajo, particularmente importantes para Comibol r tener que recibir a numerosos obreros despedidos por causas sindicales, podrá verse con la grave carga de supernumera- menos que se trabajaran nuevas minas.

lgo más que debe hacerse, ante algunas observaciones cuyos entos tienen que investigarse; que Comibol se ponga de acuerdo demás productores de antimonio a fin de que en ningún momento, so en la oferta pueda traer descensos en las cotizaciones, con o de los mismos productores y del propio país.

EL HIERRO DEL MUTUN

Una clave de la geopolítica sudamericana

Por EDUARDO GALEANO
Servicio Especial de I.P.S.

La Paz, (IPS).- Muy cerca de Puerto Suárez, en la frontera boliviana con el Brasil se alza la montaña de hierro del Mutún. Si el cerro rico de Potosí, que los españoles explotaron en tiempos de la Colonia, era un manantial de plata, bien puede decirse que el Mutún es un manantial de hierro. El Urucum, hermano mellizo del Mutún, que se levanta del lado brasileño, produce manganeso y hierro en cantidades fabulosas. Los geólogos estiman que las reservas del Mutún llegan a más de 40 mil millones de toneladas de hierro, suficientes para abastecer durante mil años a la siderurgia de América Latina, a sus niveles actuales. Buena parte de los yacimientos es de origen aluvial, las lluvias y la erosión han volcado al pie de la serranía un vasto anillo de rodados. Inclínese usted mismo, recoja una piedra cualquiera, acérquela a los ojos: la mitad de la piedra es hierro puro.

El Mutún se ha convertido en el centro de la disputa geopolítica entre Argentina y Brasil por el liderato de América del Sur. En Buenos Aires, la Escuela Superior de Guerra considera al Mutún una reserva argentina. Para la Escuela Superior de Guerra del Brasil, el Mutún es "un área militar de hegemonía brasileña". Pero este hierro está en territorio de Bolivia, y los bolivianos creen que ya es hora de despertar tanta riqueza dormida y al alcance de la mano, en beneficio de un país que padece tanta pobreza.

EL YACIMIENTO Y LAS INVESTIGACIONES.

Los estudios realizados por el Instituto de Investigaciones Minero-Metalúrgicas de Oruro, sobre muestras de diez toneladas de rodados aluviales y de hierro en profundidad, dieron resultados óptimos. La ley del mineral oscila alrededor del cincuenta por ciento de cada muestra recogida, entre el 46,7 por ciento y el 56,4 por ciento. "La magnitud de los depósitos es colosal" dice el informe.

En 1963, Bolivia pidió a las Naciones Unidas asistencia técnica para medir las reservas de minral y estudiar su posible comercialización, recientemente, a principios de 1970, el acuerdo con la ONU fue sensiblemente mejorado en función de los intereses bolivianos. Se revocaron algunos de sus términos y se amplió su radio de acción. Al fin y al cabo, la estimación exacta de las reservas importa poco, teniendo en cuenta que se están explotando en el mundo contemporáneo, yacimientos de hierro qu solo cuentan con 200 o 300 millones de toneladas. Por otra parte, se corría el riesgo de que la información recogida por las Naciones Unidas pudiera pasar por un acto de prestidigitación, a manos de los intereses extranjeros que rondan el Mutún, sin que Bolivia pudiera aprovecharla. El país tiene experiencia en la materia: un profesor norteamericano con aspecto de distraído, Nathaniel Arbiter, había aceptado la Dirección del Instituto de Investigaciones Minero-Metalúrgico por cuenta de las Naciones Unidas, pero a poco de llegar a Oruro cambió de opinión y de negocio. Como técnico internacional, Arbiter había hecho estudios sobre la explotación de los desmontes y relaves del estaño para la Corporación Minera Boliviana y finalmente utilizó sus conocimientos para fundar una empresa, la IMPC, que con un capital de cinco mil dólares obtuvo la concesión para explotar esos desmontes de relaves. La IMPC se obliga a invertir medio millón de dólares para movilizar una riqueza trescientas veces más grande.

Las prevenciones de los técnicos nacionalistas bolivianos se explican perfectamente: el primer gerente designado por las Naciones Unidas para el proyecto del Mutún, Gert Schoereder era un antiguo funcionario de la casa Hoschild (de la "rosca" oligárquica destronada en 1952) y actualmente trabaja para la empresa siderúrgica Mannesmann. Las Naciones Unidas habían llegado a prohibir al Instituto que hiciera algo más que investigaciones químicas a nivel de laboratorio. En el nuevo convenio queda, por el contrario, en manos del Instituto el proyecto entero.

OJOS Y OIDOS SOBRE EL HIERRO.

La verdad es que sobran los informes sobre el Mutún. Algunos se han hecho públicos. Otros siguen siendo confidenciales. La mayoría ha resultado de investigaciones secretas, de cuya existencia ni el propio gobierno ha tenido noticias. Técnicos, espías empresarios, y aventureros, embajadores y militares, entrecruzan sin descanso sus intrigas y opiniones, sobornos y proyectos. El Estado Mayor del Ejército argentino realiza, desde hace años, incursiones ilegales en la zona, según es público y notorio en Bolivia. Buenos Aires ha comprado todos los informes, internacionales y nacionales disponibles para el Mutún. En 1955, el presidente Perón envió a tres generales para discutir con Paz Estenssoro entre otros temas, la compra de hierro del Mutún con destino a los hornos de San Nicolás. La Argentina ofrecía su mercado; no pudo concretarse la financiación de la operación y poco tiempo después Perón fue derribado. Pero las necesidades de la frágil industria pesada de la Argentina no desaparecieron por arte de magia, sino que se reprodujeron con los años. Los sueños argentinos de forjar una gran industria del acero se estrellan contra la dura realidad; apenas el diez por ciento del hierro consumido por la siderurgia argentina es de origen nacional. Y el consumo de mineral de hierro en la Argentina se ha de multiplicar por cuatro, según las previsiones, en los próximos cinco años. El Brasil, en cambio, cuenta con enormes yacimientos de hierro, aunque el gobierno del Mariscal Castelo Branco sustrajo al país, en beneficio de la Hanna Mining Co., las espléndidas reservas del "cuadrilátero ferrífero", de Minas Gerais. En la competencia con la siderurgia argentina dentro de la Cuenca del Plata, la siderurgia brasileña lleva todas las de ganar y esta es una clave decisiva en la carrera por el liderazgo de la integración económica latinoamericana. Los hornos argentinos de San Nicolás, sobre el Río Paraná, están en la ruta navegable del hierro del Mutún, pero el hierro tendría que desplazarse por las aguas territoriales brasileñas del río Paraguay y el Brasil no está dispuesto a conceder este favor a su competidor más importante.

No por casualidad, el Brasil inició la construcción de un puerto siderúrgico-militar en Ladario, enfrente mismo del Mutún, único puerto disponible para la salida del mineral boliviano por la vía fluvial.

¿ARADOS EGIPCIOS O CHIMENEAS?.

Habida cuenta de la tradicional vocación de Brasil por expandirse sobre tierras ajenas, la explotación inmediata del Mutún pasa a ser un acto de defensa de la soberanía. Al fin y al cabo el Urucum era también boliviano antes de que asaltara el poder, hace más de un siglo el dictador borracho Mariano Melgarejo, que gustaba cambiar territorios por caballos y condecoraciones. Pero el Mutún tiene además una importancia económica tan obvia como fundamental para contribuir a que Bolivia emerja de su profundo pozo de miseria. "Bolivia -dice René Zavaleta- que está contenta si logra salir del arado egipcio; está, sin embargo, bien dotada para construir cierto tipo de industria básica, como la energía, la química, la siderurgia, y otros sectores metalúrgicos. Sólo con ellas puede el país salir por fin al mundo".

Con una planta siderúrgica no demasiado grande, podría Bolivia, por lo pronto, ahorrar diez millones de dólares anuales de divisas que actualmente gasta trayendo del exterior el que podría producir por su cuenta. No cabe duda de que el destino mayor del Mutún está en los altos hornos argentinos, su mercado natural, pero los bolivianos piensan desarrollar algunas líneas industriales a partir de esta riqueza básica aún no explotada. Un país que cuenta con tanto hierro, y que además tiene manganeso, cobre, estaño, antimonio y toda clase de minerales, puede apostar a la creación de un gran destino nacional. ¿Por qué seguir en harapos?. Podría instalarse un centro siderúrgico en Santa Cruz, lugar cercano a los yacimientos, donde sobra el gas que oficiaría de reductor o donde puede recurrirse, también al carbón vegetal de los bosques. Existe, ahora, un proyecto para que el estado establezca allí una planta para producir 150 mil toneladas de acero y abundante hierro en "pellets". Este centro siderúrgico tendría un efecto multiplicador de tremendos alcances sobre el conjunto de la economía boliviana. Desencadenaría, naturalmente, la creación de numerosas industrias complementarias. En una primera etapa, el Instituto de Oruro propone que la planta funcione para abastecer al merca-

(Pasa a la página 10)

DE TODO UN POCO

Cultura en Educación

Se han publicado los primeros avisos que incluyen Cultura en el Ministerio de Educación. Parecen ser las gacetillas necrológicas que anuncian la desaparición de lo poco que se hizo en este amplio, complejo e importante aspecto de la actividad nacional. Su porvenir se encuentra ahora subordinado a la educación y a un pobre presupuesto de 200 mil pesos bolivianos, que quizá sirvan en más de una ocasión, por un simple traspaso de fondos, a solventar los problemas económicos que día a día tiene que afrontar el Ministerio de Educación.

Con la muerte del Ministerio de Cultura se pierde la obra positiva y laboriosa de más de dos años y medio en el campo de las artes, la literatura y la ciencia. Es muy posible que no haya alcanzado las dimensiones que en principio se pensaron. Pero se hizo mucho y probablemente en ninguna etapa de nuestra vida republicana hubo una actividad cultural tan intensa, variada y de tan alta jerarquía. Los planes del Ministerio de Educación para la cultura pueden echar por tierra todos estos logros. Están muy lejos de ajustarse a las proyecciones y fines que persiguen las disciplinas esencialmente culturales. Existe en estos planes una inspiración meramente instructiva, sin considerar que la cultura en sus últimos fines es proceso de creación, de inventiva y de revelación del milagro provocado por el ansia de escribir, pintar, esculpir o componer música.

Pero hay lalgo más que separa los campos de la actividad cultural de la instructiva regular. La cultura se empeña en hacer accesible al hombre común y corriente, al hombre del pueblo los grandes valores del espíritu. Y en esta tarea, el Ministerio de Cultura cumplió con su misión en la medida de sus recursos humanos y económicos. La cultura tiene un carácter orgánico, vivo, vital, que obedece a principios inmutables. Transferida al Ministerio de Educación como si se tratara de un inmueble, queda subestimada a los objetivos prioritarios de esa secretaría que en nuestro tiempo ni siquiera son de carácter educativo, sino simple y llanamente de atención y solución de los problemas planteados por el magisterio o los suscitados por los pedidos de los estudiantes. ¿Qué lugar ocupará la cultura frente a dicho esquema? No otro que el de una Cenicienta que inútilmente tratará de hacerse ofr en un mundo sordo a sus requerimientos y a la función que cumple en toda sociedad organizada. Creemos que la improvisación o el inveterado afán de cambiar y echar por la borda lo realizado para tomar un nuevo camino determinó que se cometa una injusticia irritante contra la cultura. La falta de una continuidad en los programas oficiales , basada en la aventurada premisa de no reconocer nada de lo que hicieron gobiernos anteriores, ha colocado a la cultura en una situación triste y dolorosa que puede incidir en la quiebra y la agonía de muchas de sus instituciones.

Confusio

CONGRESO Y TESIS MINERA

Por HUMBERTO SOLIZ

En un país de constantes y deconcertantes mutaciones, donde todos los sectores parecerían darle solución a los graves problemas nacionales apelando a la elaboración de "sustanciales Tesis"; a la postre, no quedará uno solo, que no pretenda también ensayar su respectiva "tesis" como corolario de sesudas deliberaciones.

El país está harto y saturado de grandes concentraciones en el pasado que costaron a más de toneladas de papel, muchos millones malgastados. Sus resultados en la práctica, fueron siempre cero. Más que estas manifestaciones de amargos resentimientos por sus reiterados fracasos en el caldo demagógico; el país necesita orden social, paz, libertad en el marco de las leyes para hacerles el bien directamente a los trabajadores de verdad que no pueden seguir representados artificialmente por crueles camarillas que saben dónde van.

Hace poco, y en una hiperbólica ostentación de nuestra secular amnesia, se ha llevado a cabo un "congreso minero" para dar pie precisamente al actual Congreso de Trabajadores. Como consecuencia del "congreso minero" llevado a cabo en el principal bastión del sindicalismo minero, Siglo XX; ha nacido "una tesis", que es más bien una posición política que pretende ignorar que en los centros urbanos, también existen masas de trabajadores cuyas necesidades y derechos parecerían ignorarlos, y que las proporciones cuantitativas, son mucho mayores, si sólo en La Paz existe cerca del millón de habitantes.

Por lo demás, nada habría que objetar a la realización de dicho evento, deliberaciones a las que tienen derecho todos los sectores en general en sus respectivos "predios" para la dilucidación de los problemas más atingentes.

Nadie, ni nada puede intentar obstruir esos canales que se los reputa sagrados. El desconocerlos, sería ir en contra de la corriente y el derecho de disentir en cuanto a los puntos de vista de cada sector. Tampoco y, mucho menos, nadie puede desconocer, el valor, el esfuerzo y la precaria situación de los trabajadores en general y de los mineros en particular que lo hacen acreedor de los mayores beneficios materiales y asistencia espiritual. Lo que sí, es repudiable, y es inadmisible, la calidad política de sus mentores que son los mismos en su mayoría, los causantes de una derrota gratuita sin precedentes del sindicalismo que involucraba las legítimas expectativas y los derechos del trabajador del subsuelo en particular.

Como además, en la actualidad por estos eventos puede deducirse y las amplias libertades y garantías existentes, estos dirigentes, podrán probar la profunda diferencia que existe entre 1952 y 1970, y que la rueda de la historia no se detiene para seguir mimando a elementos PERCUDIDOS de ese sindicalismo que no supieron dirigirlo honestamente.

Conviene también recordar al país en general, que fue de tal magnitud la irresponsabilidad y la prepotencia hechas gobierno en ese aciago pasado, que al haber sobrepasado en mucho tales "dirigentes" al "Super-estado Minero" de los Barones del Estaño que los propios promotores de la nacionalización de las grandes empresas mineras, tuvieron que calificar a dicho oscuro "poder" agazapado en la sombra, como al MONSTRUO DETRAS DEL TRONO.

Muchas y poderosas razones debieron haber tenido los conductores del aparato político de entonces, para fisonomizarlos y situarlos como a la preeminencia gris que los identificaba como a los GORGOJOS ROJOS que acabaran con el sagrado pan del minero.

Al presente, y tras inenarrables cuadros de postración económica y moral de que son causantes y responsables dichos "dirigentes", cuyas consecuencias siguen gravitando dolorosamente sobre todo el pueblo; se perciben signos de una paulatina rehabilitación, que no sería del caso hipotecar nuevamente para dar paso al capricho y la falta de sensibilidad social de dichos elementos.

Nadie puede arrogarse el derecho de hablar y actuar a nombre de los trabajadores, arrebañándolos a sus personales apetitos de mando.

Como condición previa, además, dichos inveterados "dirigentes" deberán rendir cuentas sobre las cuantiosas sumas percibidas en su condición de tales en el pasado, para no pretender reeditar una etapa similar de fastuosa vida a nombre de los siempre sufridos trabajadores.

caricias

MONEDA, ARANCEL Y CONTRABANDO

(Conclusión)

El abaratamiento del costo de vida, no podía estar sujeto a simples manipulaciones cambiarias o arancelarias sino a los efectos propios de una saludable y real mayor producción pues de otra forma nos esperan solícitos los brazos de una espiral inflacionaria juntamente, su cortejo de secuelas.

Recuérdese por otra parte, en cuanto al tipo de cambio en sí mismo, no depende de un decreto del gobierno o de una providencia administrativa, sino como fenómeno auténtico de mercado, su capacidad está limitada por el equilibrio entre el valor interno y externo de la moneda.

No es nuestro deseo, seguir los postulados de un mercantilismo moderno o las prácticas de un Midas redivivo, acerca de la reserva cambiaria que mantiene el país y que se tiende a cuidarla celosamente. Esa, sensiblemente es una política restrictiva sin proyecciones para el futuro.

Los controles administrativos nunca alientan ni desalientan un proceso económico; sino únicamente lo restringen, eludiendo -neutralizar el perjuicio causado por el estancamiento al que inevitablemente - conducen. Dicha situación determina una especie de statu quo financiero y desocupación frente a la concurrencia de mano de obra, la cual, año tras año, se alineará a la fila de la cesantía, cuando no del éxodo permanente y definitivo de capital humano.

Consideramos imperiosa la rebaja de las tarifas arancelarias como complemento racional y en proporciones equitativas a un tipo de cambio real y fluctuante, sin distorsiones o eliminando parte de ellas, para dar cabida a los valvenes propios y naturales del mercado cuyo justo medio, en definitiva manejará la batuta del crecimiento económico armónico del país.

El Brasil importará 800.000 toneladas de trigo de EE.UU.

WASHINGTON 12 (AP).- Una misión brasileña dijo que ese país proyecta importar este año unas 800.000 toneladas métricas de trigo norteamericano.

El grupo encabezado por el presidente de la Junta Brasileña de Granos, Luis Henri Guitton, se encuentra aquí en relación con esa gestión.

Guitton dijo que aun cuando el Brasil produce más trigo que nunca, la expansión demográfica del 3 por ciento anual que se registra indica una tendencia ascendente en las compras.

Guitton dijo que se intenta adelantar una política que asigna un tercio de la demanda a la Argentina, el otro a los Estados Unidos y el tercero a la propia producción brasileña.

Guitton dijo que las compras efectuadas el año pasado a Bulgaria no indican que se piense elevar la participación de la Europa Oriental en el abastecimiento de los requerimientos brasileños.

El Brasil constituye el principal mercado triguero de la Argentina que ha venido batallando contra la colocación de los excedentes norteamericanos en lo que considera su "mercado natural".

Guitton dijo que el suministro norteamericano de este año es unas 100.000 toneladas métricas más bajo que el que se requirió en 1969.

La reducción afectará a las compras comerciales, pues el suministro dentro de la ley norteamericana de excedentes se mantendrá alrededor de las 450.000 toneladas métricas, agregó.

53 aniversario de aparición de Virgen de Fátima

FATIMA, PORTUGAL 12 (AP) Hoy se realizaron ceremonias solemnes en el santuario de Fátima en la región central de Portugal para conmemorar el aniversario número 53 de la aparición de la Virgen María ante tres pastorcillos.

Jacinta, Lucía y Francisco Mato dijeron haber visto "la danza de la puesta del sol" el 13 de mayo de 1917 en Gova de Iria, a 180 kilómetros al norte de Lisboa.

Más tarde se construyó allí una basílica en el lugar de la aparición, el año pasado más de un millón de peregrinos visitó el santuario.

El Papa Paulo VI vino aquí en 1967.

De los pastorcitos, únicamente Lucía vive aún. Ingresó a un convento y es monja.

Las ceremonias coinciden con el quincuagésimo aniversario de la ordenación del pontífice como sacerdote.

150.000 obreros agrícolas están en huelga en Chile

SANTIAGO DE CHILE, 12 (AP).- Cerca de 150.000 trabajadores agrícolas estaban hoy en huelga en las principales provincias chilenas, en respaldo del programa de Reforma Agraria, mientras que otros grupos de empresarios y trabajadores se aprestan a resistir la expropiación de varios predios.

La huelga agrícola, que se desarrolla pacíficamente, y que durará 48 horas, fue organizada por tres de las principales federaciones del país controladas por izquierdistas, para respaldar el programa de Reforma Agraria y protestar contra "la prepotencia de los patronos".

Mientras tanto grupos de empresarios y trabajadores agrícolas se habían atrincherado en tres predios situados en Nuble a unos 500 kilómetros al sur de esta capital, para resistir la expropiación de tres predios, ordenada recientemente de conformidad al programa de Reforma Agraria.

Los empresarios y trabajadores atrincherados en ellos aseguran que resistirán por la fuerza y versiones no confirmadas señalan que en esa zona se han organizado "grupos armados". con ese propósito.

El Gobierno acuarteló y reforzó a las unidades policiales estacionadas en esa región en previsión de cualquier incidente.

LA URSS LANZO EL COSMOS 344

MOSCU, 12 (AP).- La Unión Soviética puso en órbita hoy otro Cosmos - el número 344 - en su serie de satélites sin tripulantes.

El anuncio, como de costumbre, dice que el nuevo Cosmos continuará la exploración del espacio exterior pero no dá detalles.

Fue el primer satélite de la serie puesto en órbita desde que la Unión Soviética envió ocho al espacio el 25 de abril con un sólo disparo, duplicando una hazaña que ya llevó a cabo Estados Unidos.

Se dijo que el nuevo Cosmos dá vueltas a la tierra cada 89,0 minutos en distancias que van de 206 a 347 kilómetros, a un ángulo de 72,9 grados.

FORMULA SEGURA
PARA QUE NO SE RETRASEN LAS
FUNCIONES MENSUALES
FEMENINAS

Cuando las funciones femeninas se retrasan, usted se siente nerviosa y preocupada. ¡Elimine la causa enseguida! Tome KRONOX moderno procedimiento de ciencia médica ha puesto al servicio de la salud y la felicidad de la mujer, cuando se retrasan "días críticos". ¡Pídalas hoy a su botica y siéntase segura, contenta y saludable!

D L M M J V S
1 2 3 4 5
6 7 8 9 10 11 12
13 14 15 16 17 18 19
20 21 22 23 24 25 26
27 28 29 30

SEGURAS KRONOX CAPSULAS para la mujer

En Moscú
TRANSPLANTARON UN HIGADO DE CERDO A SEÑORA

MOSCU, 12 (AP).- Cirujanos soviéticos transplantaron el hígado de un puerco a una mujer gravemente enferma, permitiendo que su propio hígado "descansara" durante cinco horas y luego volvieron a unirle su órgano, informó hoy la agencia noticiosa soviética TASS.

Dijo que la mujer estaba en su sexto mes de preñez cuando se desarrolló un estado comatoso del hígado como resultado de una hepatitis. Su vida fue salvada por el transplante temporal.

La información añadió que la señora "goza ahora de buena salud".

TASS dijo que no fue posible salvar al niño no nacido.

Añadió que la operación fue realizada en el Instituto de Cirugía Clínica y Experimental de Moscú, bajo la supervisión del profesor Shumakov.

Advertencia árabe
Intereses norteamericanos corren serio peligro si EE.UU. vende aviones a Israel

LONDRES. 12 (AP).- Los enviados diplomáticos de cuatro naciones árabes instaron hoy a Gran Bretaña que advierta a los Estados Unidos que cualquier nueva entrega de aviones Phantom de reacción a Israel pondría en peligro los intereses norteamericanos en el Medio Oriente.

Los embajadores de Jordania, Arabia Saudita, Kuwait y El Líbano dijeron al Secretario del Exterior Michael Stewart que apoyaban el punto de vista expresado por el presidente egipcio Abdel Gamal Nasser el primero de mayo de que la influencia norteamericana en la región quedaría destruida durante años si el gobierno de Nixon reforzaba el poderío militar israelí con nuevos aviones, armamento y equipo.

Jarabe de Efetonina
Para la tos
DARMSTADT ALEMANIA

Facultad Nacional de Medicina Veterin

TERNAS PARA CATEDRATICOS INTERINOS DE 1er. SEM

Se invita a los señores médicos Veterinarios a inscribir ra integrar ternas sobre la base de las cuales el Consejo sitario Revolucionario designará profesores interinos para las cátedras siguientes:

- Inglés
- Castellano
- Revisión de Matemáticas y Elementos de Matemáticas Sup
- Zoología General
- Biioestadística
- Semiología
- Nutrición Animal
- Salud Pública Veterinaria
- Fisiopatología de la Reproducción y Obstetricia
- Economía Agrícola y Administración Rural
- Virología
- Fisiología en Estación de Altura
- Radiología
- Medicina Operatoria de Mayores
- Medicina Operatoria de Menores
- Patología Aviar
- Fisiología
- Clínica de Menores
- Clínica de Mayores

Las inscripciones se recibirán en horas de oficina en la taría de la Facultad, hasta el día Lunes 11 de mayo a horas Los interesados, además, deben propocionar a la Secre currículum vitae.

Santa Cruz, 4 de mayo de 1970

Dr. Luis Vincenti Mansilla
Interventor

En Estados Unidos
El Senado aprobó suspensión de fondos para operaciones militares en Camboya

WASHINGTON 12 (AP).- El Comité de Relaciones Exteriores del Senado ha aprobado una legislación destinada a suprimir los fondos para las operaciones militares en Camboya, pero el dirigente republicano Hugh Scott dijo hoy que no sería aprobada por el pleno de la Cámara Alta y sugirió en cambio una declaración de oposición a una ampliación de la guerra.

"Me gustaría que el Senado pusiese plenamente de manifiesto que no se trata de una invasión de Camboya, que no significa una ampliación de la guerra, y que el Senado no desea una propagación de la guerra" dijo Scott.

La posición equivale al respaldo de la política anunciada por el Presidente Nixon.

BREZHNEV SE REUNIO CON RAUL CASTRO

MOSCU, 12 (AP).- El jefe del Partido Comunista Soviético, Leonid Brezhnev se reunió hoy con Raúl Castro, Ministro de las Fuerzas Armadas Cubanas.

También se encontraba presente el Ministro de Defensa soviético Andrei Grechko, lo que indicaba que se deliberaba sobre cuestiones militares.

"La reunión transcurrió en una atmósfera de cordial amistad y comprensión mutua", dijo la agencia oficial soviética TASS, sin entrar en detalles.

DOLOR DE ESPALDA DE CINTURA
REUMA
CIATICA-LUMBAGO

La acción de esta fórmula, por las propiedades terapéuticas de sus componentes, es analgésica y antiflogística, aliviando rápidamente el dolor y contribuyendo a la eliminación del ácido úrico depositado en la parte afectada. Esta fórmula se vende con el nombre de NEOREU. Si Ud. padece de artritis, reuma, gota, dolores musculares y de espalda, ciática o lumbago, pruebe NEOREU y no olvidará este consejo. NE6.

REGALIAS SOBRE ANTIMONIO, COBRE Y WOLFRAM

Es lógico que el Estado obtenga una participación justa y racional sobre la explotación de minerales por medio de las "Regalías" que percibe a tiempo de su exportación, más si el Estado se lleva la parte del "león" y le resta al productor la posibilidad de desarrollo y de mantener sus faenas de trabajo, pago de obreros, contribuciones, etc., no hará otra cosa que estrangular la industria minera que es la "columna vertebral" de la economía boliviana.

Por las negativas condiciones internas la industria minera boliviana viene siendo violentamente frenada.

Se ha sostenido siempre que el "imperialismo" nos imponía "precios viles" por nuestras materias primas, y ahora que los precios de los mercados internacionales son altamente atrayentes es el Estado boliviano que con sus drásticas medidas evita e impide el desarrollo minero y el consiguiente aumento de producción.

Vamos a demostrar en el caso del Antimonio y en forma numérica la realidad de lo sostenido, con lo cual damos la comprobación de que el D.S. 09082 que rige actualmente es atentatorio para los productores de antimonio y que fue dictado con absoluto desconocimiento del problema, perjudicando además los intereses del país porque se limita la expansión de la producción de antimonio.

1o.- Porque para el cobro de "regalías" considera el precio del antimonio en base del promedio de las cotizaciones más bajas del "Metal Bulletin" de Londres para cualquier calidad de antimonio.

Ignorando: a) Que dichas cotizaciones son totalmente NOMINALES y que no reflejan el precio real a que se efectúan las operaciones en el mercado internacional y

b) Que por su composición o grado metalúrgico que determinan fuertes penalidades, por altos contenidos de plomo o bajos contenidos de azufre u otras impurezas, los precios de mercado son infinitamente más bajos que el del Antimonio Grado "A" que se lo denomina "químico" por su pureza, y sin embargo se cobran las regalías iguales para todos los minerales de antimonio sin considerar los distintos grados indicados.

La prueba más contundente de lo afirmado es el hecho de que el Banco Minero de Bolivia que actualmente tiene el "MONOPOLIO" de comercialización de minerales se niega a comprar antimonio por el hecho de que bajo las condiciones actuales tendría que sobrellevar ingentes pérdidas.

CALCULO PRECIO PARA OXIDOS DE ANTIMONIO

Ensaye	Sb.	51,00%		
	Pb/As.	0,30%		
	S.	4,20%		
1.000 kls. netos, merma 2% - 980 kls. - 49 U.L.F.				
Precio del Mercado	Base	60,00%	$us. 26.--	
	Ensaye	51,00%		
	Escala	9,00% x 3 c/.	" 0.27	
	49 U.L.F. x		$us. 25.73	$us. 1.260.77
DEDUCCIONES:				
Flete F.C. Potosí-Antofagasta			$us. 25.36	
Gastos Puerto y Destino			" 6.--	
Preparación de Lotes			" 5.50	
Seguro			" 2.08	
Sacos			" 11.--	
Gastos exportación			" 1.50	
Transporte de bodega al F.C.			" 1.--	
			$us. 52.44	
Aportes Cámara de Minería, Caja de S.S., Vivienda, Depósito a Plazo Fijo			" 29.20	
Comisión Banco Minero 1,25%			" 24.62	
Regalías Cotiz.Ofic.$us.40.20			" 668.80	
Costo de producción			" 230.--	
Amortiz.Financiamiento e intereses			" 151.87	" 1.156.3[illegible]
Utilidad en favor del Productor				$us. 103.84

ANTIMONIO COMPLEJOS EN RELACION A LAS REGA

Ensayes	Sb. 47,50%			
	Pb. 11,55%			
	As. 0,12%			
	S. 21,20%			
1.000 kls. netos, merma 2% - 980 kls. - 46 U.L.F.				
Precio del Mercado	Base	60,00%	$us. 22.50	
	Ensaye	47,50%		
	Escala	12,50% x 3 c/	" 0.375	
	46 U.L.F. x		$us. 22.125	$us. 1.017.[illegible]
DEDUCCIONES:				
Gastos Puerto y Destino			$us. 6.--	
Preparación de Lotes			" 5.--	
Seguro 0.15% s/. 110%			" 1.68	
Sacos			" 11.--	
Fletes Oruro-Antofagasta			" 19.29	
Gastos Exportación			" 1.50	
Transporte de bodega a F.C.			" 1.--	
			$us. 45.47	
Aportes Cámara de Minería Caja de S.S., Vivienda, Depósito a Plazo Fijo			" 25.43	
Comisión Banco Minero 1,25%			" 23.14	
Regalías Cotiz.Ofic. $us.40.20			" 528.83	
Costo de Producción			" 230.--	
Amortiz.Financiamiento e interés			" 101.25	$us. 954.[illegible]
				$us. 63.[illegible]

PRIMER CASO.-

Como se demuestra en el primer caso, el Estado percib "Regalías" $us. 668.30, mientras que el productor sólo tie margen de " 103.84

SEGUNDO CASO.-

El Estado percibe	$us. 528.83
y el productor	" 63.63

En estas condiciones ¿puede sobrevivir con todos sus r una Empresa Minera?.

Si el mercado del antimonio continúa deteriorizándose, hab momento en que los minerales con mayores impurezas al 3% de As., sulfuros oxidados u óxidos, sean marginales.

Constantemente están ingresando en el mercado produc de antimonio de otros países, como ser México, Perú, del Estados Unidos, Australia, Malaya, etc., etc., que si bien baja ley de 45% a 50%, hasta con 1% de impureza, los precio se ofrecen son con $us. 10.-- a $us. 15.--, por debajo de cios nominales del "Metal Week" o "Metal Bulletin", que co tuye una competencia para el precio boliviano que tiene que s tar mayores costos, distancias, altas regalías, etc., y llegar momento que desplace del mercado internacional los mine bolivianos de baja ley y con altas impurezas.

Actúa directamente sobre la causa de los
ATAQUES DE ASMA

Combatir el mal en su origen es el único método de buenos resultados!

Cualquiera que sea el origen del asma, alérgico, tóxico, congestivo, etc., el ataque asmático o ahogo, se manifiesta por la inflamación de los bronquios. Esta inflamación, de los bronquios, estrechan los conductos bronquiales dificultando el paso del aire a los pulmones obstaculizando de este modo la ventilación pulmonar. Esta es la causa directa de la asfixia, a apretazón en el pecho y el terrible y desesperante ahogo del ataque de asma.

Una fórmula que ataca directamente el origen del ahogo.

Presentada en forma de tableta de rápida absorción, con el nombre de NEOASMA, es la fórmula médica que más éxito ha tenido en el mundo en la lucha contra el asma. La razón es muy fácil de comprender: los elementos medicinales de NEOASMA, actúan directamente sobre las paredes bronquiales y sus músculos; de este modo, NEOASMA descongestiona y quita la contracción de las paredes bronquiales por lo que NEOASMA rápidamente da libre paso para que el aire penetre en los pulmones. Al facilitar de este modo la respiración, facilita también la expulsión de la flema y la expectoración, produciendo al asmático alivio y bienestar en pocos minutos. Por eso NEOASMA corta el ahogo *de verdad!*

NEOASMA es lo más rápido y lo más eficaz.

Los elementos medicinales de NEOASMA, combinan una fórmula de eficacia y rapidez sorprendentes sin provocar reacciones desagradables.

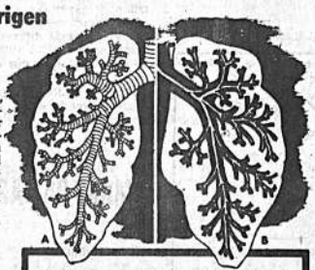

El ataque de asma se produce así:

Observe esta ilustración, en la parte A, los bronquios en estado normal permanecen abiertos en disposición de respirar libremente. En la parte B, los bronquios congestionados y contraídos se estrechan y cierran los conductos impidiendo el paso del aire y la respiración; así se produce el ahogo. El éxito de NEOASMA estriba en que actúa directamente en esta región, descongestionándola.

NEOASMA es económico y fácil de tomar.

Al primer aviso de ataque tome una tableta de NEOASMA, que se vende en sobres de celofán a 5 cts., y usted comprobará cómo NEOASMA corta el ahogo *de verdad!* ...Por eso miles de asmáticos lo recomiendan con fervor!

¡Pruebe NEOASMA al primer síntoma!

NEOASMA
¡Acabo con el asma!
N-11

Argentina donó un pontón destinado a Puerto Busch

Santa Cruz, 12 (PRESENCIA).- Todos los equipos que permitirán el funcionamiento del pontón flotante instalado en Puerto Busch y que posibilitarán cubrir esa Capitanía sobre el río Paraguay, fueron trasladados ya frente a la isla de Santa Fé, lugar localizado para la ubicación definitiva del puerto que permite a Bolivia acceso al Océano Atlántico.

El pontón flotante fue donado por la Argentina, con la finalidad de disponer en forma inmediata de un puerto y atraer gente para una población que vaya consolidando a Puerto Busch.

Otro de los objetivos es colonizar el corredor "Man Césped" que forma un triángulo de territorio al Sur de la provincia Chiquitos de este departamento, considerado como una de las mejores zonas aptas para la ganadería del país por sus extensas praderas de pastos naturales.

Una escuadra de la Fuerza Naval Boliviana, ha empezado los trabajos de poner en funcionamiento al pontón que cuenta en la parte superior con dependencias para aduana, posta sanitaria, oficinas de puerto y equipo de radiocomunicación.

Periodistas de Oruro recibieron un local destinado a sede social

...uro, 12 (PRESENCIA).- Con varias ...actos fue celebrado el Día del Periodista, siendo el número central la posesión del inmueble en el que será construida la sede social de los periodistas.

...acto se cumplió el sábado por la ...mañana, en presencia de las principales autoridades del Departamento y los afiliados al sindicato. Se desarrolló en el mismo lugar donado por la Alcaldía Municipal, ...máximo personero, doctor Josermo ...illo Vacarreza, hizo posible la cristalización de este viejo anhelo de los trabajadores de la prensa.

...urillo Vacarreza también periodista, ...tiempo de entregar el inmueble hizo una ...sinopsis histórica de la prensa orureña, ...los periódicos que fundó y de las publicaciones en las cuales trabajó. Al finalizar su esposición, el Jefe de la Comuna ...

...los declaró dueños definitivos de es... ...de Conde Lancha, para que ejer... mejor nuestra labor de difusión cultural, la defensa de la libertad de prensa ... la expresión de la opinión pública y ...que se conviertan en elementos más ...., sois dueños definitivos y en... en posesión de este local".

...radeció a nombre de los periodistas, ... Rocabado, Secretario de Relaciones del sindicato, señalando: "Este ins... solemne deriva de lo que hizo la ... autoridad comunal en favor de ... familia, al hacer entrega de un bien ... que servirá para la erección de ... sede social, con proyecciones al me... urbanístico de la ciudad y al ... de la cultura en todas sus manifestaciones".

...ENAJE A AUGUSTO DAVILA

...os después, el Alcalde Municipal, a... a los trabajadores de la prensa, ... social en los salones del Club O... En su transcurso, entregó un per... al periodista Augusto Dávila Sanabria, como homenaje a sus 25 años de ininterrumpida labor, expresando que en ese tiempo el periodista Dávila Sanabria, sirvió a su pueblo, con lealtad y sinceridad, dedicando todo su tiempo a los intereses locales y nacionales.

Dávila Sanabria recibió también el saludo y la felicitación de sus compañeros de trabajo. Durante su actividad profesional fue director de los diarios "Noticias" y "Prensa", Jefe de Redacción de "La Patria", director de Radio "Universidad" y actualmente corresponsal de "PRESENCIA", de La Paz.

El domingo, al mediodía, los trabajadores de la prensa efectuaron su tradicional romería al cementerio, donde depositaron una corona de flores en la tumba del periodista Luís Gutiérrez Monje. Víctor Flores Barrientos, pronunció un discurso exaltando la memoria de todos ellos e instando a la gente de prensa actual, a seguir el camino trazado por ellos.

El mismo día, los periodistas se reunieron en un almuerzo de camaradería junto con invitados especiales, entre ellos el Prefecto del Departamento, coronel Pedro C. Gaya; Alcalde Municipal, doctor Josermo Murillo Vacarreza; Director de la Guardia de Seguridad Pública, coronel Wálter Valdivia.

El día del Periodista los trabajadores de la Prensa de Oruro, hicieron una romería al cementerio donde depositaron una corona de flores en la tumba del periodista Luís Gutiérrez Monje.

Funcionario déspota renunció en Potosí

Potosí, 12 (PRESENCIA).- Juan Gutiérrez Lascano, renunció a su cargo de Secretario General de la Prefectura, impelido por la protesta de los periodistas locales a quienes trató despóticamente. Las ofensas inferidas por ese subalterno fueron difundidas por las emisoras locales provocando una con... general.

El sindicato de periodistas y ...cos emitió un pronunciamiento exigiendo el retiro de Gutiérrez, ...e no supo comportarse con una institución como es la prensa.

Día del periodista en S. Cruz

Santa Cruz, 12 (PRESENCIA).- Con un variado programa fue celebrado en esta capital y Montero "El día del periodista". En acto especial desarrollado en el Paraninfo Universitario, tomó posesión el nuevo directorio del Sindicato de Periodistas de Santa Cruz, cuyo juramento recibió el Jefe de Trabajo Mario Rivero. En tal oportunidad fueron también distinguidos por los periodistas dos organismos: La Cooperativa de Ahorro y Crédito "La Merced" y la Federación Universitaria Local, además de cuatro personalidades del año que se distinguieron por sus servicios en bien del pueblo. Leyó su discurso informe el Secretario ejecutivo saliente Edgar Durán y destacó la labor de los hombres de prensa. En un baile social que tuvo lugar en el Club Social "24 de Septiembre" fue coronada la Reina de la prensa "María Alicia I". La Prefectura del Departamento ofreció, asimismo, un almuerzo a los periodistas. También en Montero se cumplió actos similares. En la composición gráfica arriba.- De Izq. a dr. Ing. Sigfredo Montero, Presidente del Comité de Obras Públicas; Dionisio Foianini, fundador de YPFB; R.P. José Vidal, fundador de la Cooperativa "La Merced"; Dr. Hugo de Chazal, ex-Prefecto del Departamento; Dr. Melchor Pinto, ex-Presidente del Comité Pro Santa Cruz y Bismarkc Kreidler, Presidente de la FUL, personas distinguidas por la prensa.- Abajo.- El directorio del Sindicato de Periodistas prestando juramento. (FOTO NIRKA).

Posición de los choferes de Santa Cruz

Santa Cruz, 12 PRESENCIA.- El ampliado departamental del autotransporte -al concluir deliberaciones- acordó apoyar a la Federación de Transportistas de Santa Cruz en su posición asumida frente a las demás federaciones que tratan de obtener el 75% de la carga generada en este departamento.

El ampliado del autotransporte acusó a Mario Rolón Anaya "de franca e injusta parcialización con la FESTACO que no condice con su investidura de autoridad nacional" declarándolo al mismo tiempo enemigo de los choferes cruceños.

El documento emitido por el ampliado expresa "las pretensiones de choferes de Cochabamba afectan no solo al derecho de trabajar de los transportistas cruceños, sino al pueblo mismo". Al rechazar las pretensiones de la FESTACO considerándolas de franca provocación, el ampliado anota: "nos solidarizamos moral y materialmente con la lucha que sostiene la Federación "16 de Noviembre" y solicita el pronunciamiento de las demás federaciones del autotransporte del país. Por último, se acordó propiciar la realización de una mesa redonda a nivel nacional en cualquier distrito neutral donde se pueda discutir este problema.

Corporación Minera de Bolivia
CONVOCATORIA A PROPUESTAS

CC-13/70.- Pedido 26632-01-1- 0836.- Alm. Oruro

Se convoca a propuestas para la provisión del siguiente material:

CEDAZOS PARA VIBRADORAS

El pliego de especificaciones técnicas se encuentra a disposición de los interesados, en la Secretaría de la Comisión de Adquisiciones 4to. piso Edificio Comibol.

El plazo de presentación de propuestas es hasta horas 18 y 30 del día 15 de junio de 1970.

La Paz 11 de mayo de 1970.

GERENCIA DE ADQUISICIONES

SUPERINTENDENCIA DE BANCOS
COMUNICADO
SOCIEDADES ANONIMAS

Habiendo vencido el plazo para la presentación de Balances y anexos de Sociedades Anónimas y, a fin de facilitar el cumplimiento de dicha obligación, se comunica a las firmas comprendidas en este tipo de Sociedades: que no hubieran registrado la documentación pertinente, que este plazo ha sido prorrogado hasta el 29 del presente mes.

La Paz, 11 de mayo de 1970

Gastón Ibarnegaray Aramayo,
SUPERINTENDENTE DE BANCOS a.i.

PRODUCTOS DE PRIMERA CALIDAD

Neuro-Vimin

"INTI"

NEUROTONICO
Y
RECONSTITUYENTE
BIOLOGICO

MINISTERIO DE EDUCACION
CONVOCATORIA

La Dirección Nacional de Educación Técnica Industrial, convoca a Concurso de Méritos y Examen de Competencia para el cargo de profesor de Radio Televisión en la Escuela Industrial "PEDRO DOMINGO MURILLO".

Así mismo se amplía el plazo para el Concurso de profesor de Física del citado Establecimiento.

Los expedientes para ambos concursos se recibirán hasta el día lunes 18 de mayo a horas 12. Mayores datos en la Secretaría de la Dirección.

La Paz, 11 de mayo de 1970

Prof Juan José Asebey Morales,

Director Nacional de Educación Técnica Industrial.

III ASAMBLEA ANUAL DE LAS COOPERATIVAS DE AHORRO Y CREDITO DE LA PAZ

En cumplimiento del artículo 6o. de los Reglamentos Distritales, el Consejo Distrital de Cooperativas de Ahorro y Crédito de La Paz, CITA a los delegados de las Cooperativas del Distrito a la III Asamblea Anual, la misma que se llevará a cabo el día lunes 18 de mayo a Hs. 19.00, en el salón de actos de la Cooperativa "María Auxiliadora. La agenda de dicha Asamblea es la siguiente:.

1.- Informe del Comité de Credenciales.
2.- Comprobación del quórum
3.- Informe del Presidente del Consejo Distrital.
4.- Informe de Tesorería
5.- Informe de la VIII Asamblea Nacional
6.- Elección de nuevo directorio
7.- Asuntos varios.

NOTA.- Si hasta Hs 19.30 no existiese el quórum reglamentario, citaremos a una segunda Asamblea a Hs 19.45 del día lunes 18 de mayo en el local arriba indicado. A esta hora la Asamblea se llevará a cabo con el quórum existente.

Arturo Terrazas S., PRESIDENTE

Carlos Villegas L., SECRETARIO

La Paz, 12 de mayo de 1970

PEDIDOS A CAS. 4154

FACULTAD NACIONAL DE MEDICINA VETERINARIA
COMUNICADO

Se comunica a los señores alumnos que por disposición del Comité Facultativo Revolucionario las clases en la Facultad comenzarán a partir del día 15 de mayo en el horario habitual (8 a 12 y 2 a 6); fecha en la cual finalizarán las inscripciones.

Santa Cruz, 4 de mayo de 1970.

Dr. Luis Vincenti Mansilla
INTERVENTOR

Compresoras de Aire automáticas

Quincy
Industria Americana

La marca "Quincy" significa calidad superior en cada pieza.

- Presiones de aire 100 a 200 lbs.
- Corriente eléctrica 110 - 220 v. y motor a gasolina
- Capacidad de tanque 18-30-60 galones
- PRECIOS SIN COMPETENCIA

DISTRIBUYE EN BOLIVIA:
"ALIANZA" LTDA.
CALLE ALTO DE LA ALIANZA 749 · TEL. 51206 · CASILLA 256

MOTORES ELECTRICOS TRIFASICOS

DE TODO CABALLAJE
EN 2850 - 1450 y 950 R.P.M.

INTERRUPTORES DE PROTECCION

PARA MOTORES ELECTRICOS EN TODO AMPERAJE

BROWN BOVERI

MONTAJE SENCILLO

SERVICIO SEGURO

Y ECONOMICO

HANSA LTDA. La firma boliviana de su confianza con mas de 60 años al servicio del país

DEPTO. TECNICO Tels. 42836 · 55219 · 53661
Sucursales: COCHABAMBA · ORURO · POTOSI · SANTA CRUZ · SUCRE · TARIJA · VILLAZON

BANCO MERCANTIL

64 AÑOS DE TRADICION

Y UN NUEVO CONCEPTO DE SERVICIO BANCARIO

CUENTAS CORRIENTES

Nuevo sistema Electro-mecanizado.
Servicio inmediato STEO*
para:

Depósitos
Pago de cheques
Información de saldos

*Su tiempo es oro.

Oficinas en:

LA PAZ
Mercado esq. Ayacucho

COCHABAMBA
Nataniel Aguirre esq. Perú

Se estudia la creación del Banco de la Goma y Castaña

Esta en pleno estudio el proyecto de factibilidad para crear en la localidad de Riberalta y zonas aledañas, el Banco de la Goma y la Castaña. En este sentido, informó al gobierno el ex-Superintendente de Bancos, Luis Humerez Cabrera. Señaló que este estudio está basado en la explotación y producción de la goma y la castaña que permitirán crear el Banco de Fomento. El trabajo de este proyecto contempla capítulos tales como: peculiaridades de la producción, mercados, producción mundial, principales productos, precios internacionales, producción y exportación boliviana, perspectivas del consumo nacional, situación socio-económica del siringuero, explotación irracional impuestos. En lo referente a la castaña, el estudio comprende, las peculiaridades de la producción; precios y exportaciones por Bolivia, producción nacional, mercado nacional e internacional, aspectos geo-económicos de la región productora, propiedad de las estradas gomeras, explotación, impuestos, Consejo Nacional de Desarrollo del Noroeste, penetración extranjera, etc.

CONTROL DE SEGUROS

El ex-Superintendente de Bancos, anota en su informe que a través de la Intendencia y Departamento de Seguros, se han puesto en práctica numerosas medidas de asesoramiento, control y fiscalización en esta rama de seguros.

Asimismo, que se dictaron disposiciones imprescindibles tendientes a llenar vacíos en la legislación vigente. Entre ellas se cita la Constitución de las Reservas Técnicas y Capitales Mínimos; inversión de reservas y patrimonio dentro del país; organización y establecimiento de "Delta Insurance C." organización y establecimiento de "Cuna Mutual Insurance", como empresa aseguradora de los depósitos de préstamos y de las Cooperativas de Ahorro y Crédito, sistema de seguros de la Caja Central de Ahorros y Préstamos para la Vivienda; control permanente de reaseguros, etc.

Sobre la liquidación de la Compañía de Seguros "Nacional" el informe expresa que en previsión de que esa entidad ocasione mayores perjuicios contra las entidades del estado y particulares, se ha instaurado la acción penal correspondiente contra Jorge Arce Zenarruza y otros que manejaron los intereses de la empresa en forma desaprensiva desde la oficina central de Cochabamba. Anota que también se ha experimentado un incremento del seguro privado y que en 1964, las compañías nacionales y agencias extranjeras efectuaron pagos por siniestros por un total de $b. 15.000.000, en tanto que en 1968 dichos pagos se acercaron a $b. 26 millones, mientras las primas totales aumentaron de $b. 24 millones a $b. 52 millones de 1964 a 1968.

El informe finaliza refiriéndose a la política administrativa de la Superintendencia de Bancos en la que se ha tratado de reemplazar la política de represión y coerción por la implantación de un sistema de asesoramiento y orientación periódica, sobre la base de instrucciones escritas e intercambio de ideas y sugestiones.

Miembros de la misión húngara que visita Bolivia visitaron al Alcalde Suárez Guzmán para expresarle su deseo de cooperar con el proyecto municipal de creación de un complejo industrial destinado al proyecto de viviendas destinado a las clases necesitadas de la población. Se trató también sobre la posibilidad de un intercambio de técnicos. Todo ello podrá concretarse una vez que la misión húngara llegue a acuerdos a nivel de gobierno.

COMIBOL recontratará a ex-trabajadores miner

En la Federación de Mineros se informó que está en vías de solución el problema de 24 ex-trabajadores de Siglo XX, los mismos que serán recontratados como trabajadores regulares de COMIBOL en los próximos días.

El informante dijo que los ex-trabajadores mineros mantuvieron una huelga de hambre en días pasados y que las autoridades de COMIBOL han aceptado darles ocupación en los yacimientos de la mina San Martín, ubicada en el Departamento de Potosí.

Por otra parte, extraoficialmente se informó que los principales dirigentes de la FSTMB realizarán una gira por los principales distritos mineros para informar a sus bases los resultados del IV Congreso de la COB y explicar las causas que motivaron su abierta oposición a la reelección de Juan Lechín Oquendo a la Secretaría Ejecutiva de la COB. Se dijo también que Lechín estaría preparando una visita a los centros mineros para tratar de recuperar la confianza de sus bases, en su calidad de Secretario Ejecutivo de la FSTMB.

ASAMBLEA ORDINARIA

Delegados de todos los mineros del país, afiliados deración de Ingenieros y de COMIBOL, se encuentra ta ciudad reunidos en A Ordinaria desde el lunes

Wilfredo Carrasco, se de dicha Federación, manifi la Asamblea tiene como objetivo la renovación de tiva de la Federación de ros y Técnicos. La asam rá clausurada hoy.

REINCORPORACION

La Dirección General bajo informó que cinco jadores del Lloyd Aéreo serán reincorporados a guas fuentes de trabajo, plimiento del Decreto 9061 que establece la re ración de los trabajador didos por causas políticas les.

El informante dijo que ción General del Traba los memorandums respe base a los informes de sión encargada de estudi sos de reincorporación.

Comisión Moralizadora:

COMIBOL alquiló y adquirió en forma irregular un avión

La Comisión Nacional de Moralización ha pedido a COMIBOL la rescisión del contrato de alquiler de un avión y la anulación del compromiso de compra del mismo aparato, por considerar tales operaciones como contrarias al interés nacional y atentatorias contra la economía del país. El Presidente de esa Comisión, Gral. Bernardino Bilbao Rioja, dijo que ahora correspondía al Ministerio de Minas dar los pasos necesarios en tal sentido, toda vez que las denuncias que, sobre el particular, fueron investigadas han quedado totalmente probadas.

Gral. Bernardino Bilbao Rioja

El Gral. Bilbao Rioja reunió ayer a la prensa para dar a conocer los resultados de la investigación y exhibir los documentos probatorios de la denuncia hecha por el Director del Semanario "El Pueblo" mediante una nota suscrita.

COMIBOL propuso un proyecto de resolución suprema al Consejo de Ministros del pasado jueves 7 para la adquisición de un avión Hawk Aerocomander. El gobierno, en conocimiento de que la Comisión Moralizadora había tomado a su cargo la investigación, pasó dicho proyecto al Ministro de Minas para su consideración. El Ministro Marcelo Quiroga Santa Cruz, luego de un estudio de antecedentes, rechazó el proyecto.

COMIBOL había alquilado un avión por 15 mil dólares para diez horas de vuelo y más un excedente de 300 dólares por las horas no previstas con contrato a largo plazo. Ese contrato de alquiler con Rolando Canedo López fue suscrito antes de que éste poseyera el avión. COMIBOL le anticipó 60 mil dólares por los servicios que debía prestar, un mes antes de suscribirse el contrato de alquiler, adelanto que debía ser devuelto en 30 mensualidades a partir de enero de 1970.

COMIBOL se comprometa a pagar a la firma Aerocomander Aceeptance Corporation, por cuenta de Canedo, la suma mensual de $us. 7.509.28, sin ninguna garantía puesto que Canedo pidió a la Dirección de Aeronáutica la inscripción con garantía hipotecaria del avión. Posteriormente y con anterioridad al pedido de autorización de COMIBOL al gobierno, el Gerente General Arturo Saunero, el Gerente de Finanzas, Héctor Ormachea, y el Asesor Legal, Dr. Sologuren, ya firmaron un contrato de compra-venta del mismo avión con Rolando Canedo. Un día después, firmó dicho contrato el Presidente de COMIBOL.

El Ministro de Minas calificó de irregular el procedimiento y observa la inversión de medio millón de dólares en la adquisición del avión "para el servicio de transporte de sus ejecutivos (de COMIBOL)".

El Gral. Bilbao, a tiempo de señalar la inconveniencia de la operación, dijo: "La Comisión de Moralización, al denunciar tales irregularidades, pide por medio de la prensa a la empresa estatal desistir de su empeño de ejecutar el compromiso de compra-venta y de administración y operaciones suscrito en 1o. y 2 de abril, así como rescindir el contrato de alquiler suscrito con el mismo señor Canedo López en fecha 5 de septiembre de 1969. No hacerlo sería preferir lo contrario a la suerte del país y el prestigio de COMIBOL".

OBISPO DE COCHABAMBA RECTIF INFORMACION DIFUNDIDA POR N

El Obispo de Cochabamba Mons. Armando Gutiérrez Granier, nos ha pedido la publicación de la copia de la siguiente carta dirigida a la agencia noticiosa Noticias Aliadas (NA), cuya oficina principal funciona en Lima:

Cochabamba, (Bolivia), 4 de mayo de 1970.

Señores
Noticias Aliadas,
Apartado 5594,
Lima-Perú.

Muy señores míos:

Con suma extrañeza he leído en su número de 25 de abril pasado la noticia de mi renuncia al cargo que ocupo, información que no responde a la realidad.

Es verdad que hubo una acción de un grupo de laicos quienes tomaron el local de Obispado, nadie: ni la fuerza pública, ni personeros del Obispado les impidieron instalarse en la sala de planta baja, donde 17 personas iniciaron una huelga de hambre.

Los huelguistas ocupantes cedieron a las instancias del Vicario General y desocuparon el local después de 30 horas de permanencia.

Los cuatro sacerdotes de OCSHA no fueron expulsados; el Prelado les había ofrecido situa el campo, y ellos prefir su país por un perío aceptar dicha oferta. N ellos había venido a la para desempeñar en el pastorales. Todos perte equipo de siete que fue do por la Conferencia E para atender el Seminari "San José" y cuatro de ron despedidos por la mi ferencia.

Los cuatro sacerdotes donado la ciudad el día 2 pasado y el Obispo que trata al presente de lla dos los grupos, de laicos dotes, habiendo tenido tos con varios de ellos, llamado en el que exhor a deponer actitudes vio dona a los que en mom fuscación recurrieran violentas y llama a to car juntos la pacifica espíritus base sobre la puede reiniciar una refo estructura diocesana, de ciertas divisiones interna.

Agradeciendo de ante rectificación de esta no en la presente oportuni expresado la veracidad chos, le saluda cordialme

Fdo. Armando Gutiérre bispo de Cochabamba.

Consejo de Reforma Agraria no ha convocado a Congreso Campesino

El Consejo Nacional de Reforma Agraria ha informado a la prensa que en ningún momento se ha convocado al anunciado Congreso Nacional de Campesinos.

La aclaración enviada a la prensa anota que el Consejo de Reforma Agraria es respetuoso de las organizaciones sindicales campesinas y no tiene ingerencia alguna en éstas y que mal puede arrogarse facultades de convocar a un congreso nacional de campesinos en Oruro, dentro de 90 días, que no es de su competencia. Anota que los sindicatos campesinos tienen garantizado su funcionamiento según el art. 132 del Decreto 03464. Finalmente el comunicado manifiesta que la única autoridad del Consejo de Reforma Agraria que puede formular declaraciones es su presidente y a través de sus comunicados emitidos por la oficina de Difusión y Publicaciones.

ALFABETIZACION

Se informa que el Centro de Estudios de Reforma Integral cooperará en la campaña de alfabetización, para lo cual se puso a disposición la sala de sesiones que posee esa entidad en la calle Omasuyos No. 355, planta baja, edificio del Consejo Nacional de Reforma Agraria.

El Presidente de este centro, Guillermo Barrios, envió una nota al Ministro de Educación en la que subraya que algunos miembros de la institución que preside se ofrecen para tomar parte en cursos de capacitación para alfabetizadores.

AGRADECIMIENTO

Autoridades municipales y sindicatos campesinos de Caquiaviri y Antaquiri, cantones de la Provincia Pacajes, agradecieron al Consejo de Reforma Agraria por el envío de una brigada móvil que terminó satisfactoriamente su labor en las comunidades de dichas jurisdicciones. Por su parte, el jefe de dicho equipo móvil, Julio Sivila informó que los analistas de suelos realizan una labor ponderable en los lugares que han sido escogidos para estos fines. Destacó también la colaboración que prestan los campesinos.

SUPUESTA PARCIALIDAD

El Presidente del Servicio de Reforma Agraria, Dr. Gualberto Dávalos declaró que una brigada móvil, dentro de sus legítimas atribuciones, procedió a la consolidación de tierras de la comunidad de San Pedro del Desaguadero, a solicitud de los comunarios de la misma. Anotó que fueron los propios campesinos del lugar los que denunciaron la ocupación de tierras por parte de los comunarios del ex-fundo Vituncani, los mismos que tienen su trámite completamente definido. Anotó que en ningún momento Reforma Agraria, ha pretendido revisar el fenecido proceso relativo a Vituncani. Anotó que los campesinos en pugna firmaron un acuerdo mediante el cual se comprometieron a respetar la resolución suprema pertinente con los respectivos títulos ejecutoriales.

Fue constituido el Servicio Nacional de la Renta Interna

-Fue constituido el Servicio Nacional de la Renta Interna, reestructurándose de esta forma la Dirección General de la Renta Interna y sus dependencias, y descentralizando ente ente del Ministerio de Finanzas.

La constitución del Servicio Nacional de la Renta Interna fue decretada de acuerdo a las disposiciones de descentralización y simplificación de las actividades administrativas de los órganos impositivos de la Renta Interna señaladas por la Reforma Administrativa.

El Decreto Supremo, aprobado el pasado jueves, explica en sus considerandos que la descentralización del Servicio de la Renta Interna será completada con la descentralización de funciones hacia órganos regionales para facilitar las operaciones de recaudación y fiscalización de los tributos internos.

El Servicio Nacional de la Renta Interna estará constituido por los siguientes órganos: Junta Superior de la Renta Interna; Dirección Nacional de la Renta Interna con sus unidades de Asesoría, Inspección, Administración, Técnico y Control; órganos operativos, direcciones regionales y administraciones distritales.

La Junta, sostiene el artículo tercero, es el órgano superior del Servicio Nacional de la Renta Interna que actuará en forma colegiada y estará constituida por los siguientes miembros: dos funcionarios del Ministerio de Finanzas, por delegación del Ministro; uno de los cuales será el Presidente y el otro, Vicepresidente; el Director Nacional de la Renta Interna y tres vocales, de los cuales dos serán expertos en tributación y un abogado con experiencia en materia impositiva.

Las atribuciones de la Junta Superior de la Renta Interna serán las de aprobar y elevar informes económicos administrativos de las labores desarrolladas en su seno, así como de aquellas que presente el Director Nacional, formular, evaluar y presentar a consideración del Ministerio de Finanzas los planes y programas de administración tributaria, realizar inspecciones en el Servicio, establecer la procedencia o improcedencia de los casos de excepción previstos en las disposiciones legales o cuando se presente controversia en la interpretación de disposiciones tributarias.

En cuanto al Director Nacional de la Renta Interna, el Decreto establece que éste ejercerá las atribuciones de dirección, control, supervisión, avaluación, nombramientos y aprobación de nombramientos de personas y todas las demás decisiones inherentes a su cargo, debiendo utilizar sus órganos de asesoría, inspección y administración para la investigación y coordinación de los problemas regionales y distritales.

En el nivel operativo, determina el Decreto, el Servicio contará con las Direcciones Regionales y las Administraciones Distritales. Las primeras tendrán la finalidad de contribuir a una atención eficiente, dinámica y directa en las tareas de su jurisdicción regional. Sus funciones y atribuciones quedan encuadradas a los siguientes enunciados: Supervisar y dirigir las funciones de las Administraciones Distritales de su dependencia, impartiendo las instrucciones adecuadas; cumplir las órdenes emanadas del Director Nacional con facultad de representación en su caso; informar de la marcha de las Administraciones Distritales y verificar la correcta aplicación de las normas legales en las liquidaciones efectuadas por las Administraciones Distritales.

FUNCIONAMIENTO

El artículo 23o. establece que la nueva organización — el Servicio Nacional de la Renta Interna— entrará en función a partir de la fecha de promulgación del Decreto —7 de mayo—, debiendo ser implantado hasta el 30 de junio próximo. Dentro de ese período, la Dirección Nacional ratificará o designará con carácter transitorio hasta el 31 de diciembre de 1970 a los funcionarios del servicio.

En ese mismo período, el Ministro de Finanzas designará transitoriamente a los funcionarios respectivos.

El artículo 24o. señala que en el período comprendido entre septiembre y diciembre de 1970, la Dirección Nacional divulgará programas y textos de información en materia tributaria entre el personal a los efectos de su concurso en los exámenes obligatorios de eficiencia a realizarse para la recategorización funcionaria.

La Junta Superior de la Renta Interna — dice el artículo 25o. — iniciará sus actividades elaborando el reglamento básico de la organización y funciones de los programas de recategorización de cargos y haberes en el plazo de 120 días y el reglamento de incentivización económica, individual y colectiva, hasta el 30 de junio próximo.

Los programas para entrenamiento del personal serán elaborados por la Dirección Nacional en el plazo de 90 días a partir de la promulgación del Decreto para su aprobación por la Junta y su aplicación a partir del 1o. de septiembre de 1970.

Regulaciones para ejecu de obras públicas comun

La Alcaldía Municipal dictó una Resolución estableciendo normas a las que se sujetará la ejecución de obras públicas comunales por cuenta de contratistas constructores.

La Resolución dispone que las empresas contratistas adjudicatarias de obras municipales, podrán iniciar los trabajos una vez suscrito el contrato. En el plazo de cinco días hábiles, después de entregar el contrato al Notario Municipal, las empresas deberán cubrir el pago de timbres y otros derechos. En caso de incumplimiento, se rescindirá el contrato y la obra se adjudicará a la empresa que le siguió en puntaje.

Las planillas por avance de obra serán despachadas en el plazo máximo de siete días hábiles. En los contratos por sumas inferiores a 100.000 pesos se establecerá una multa diaria de $b. 100 por los primeros 30 días rios de incumplimiento, plicará a partir de los

Por cada 100.000 pe dente hasta $b. 500.000 del contrato, se fijará u adicional de $b. 500 de primeros 30 días, que cará a partir de los 31 contratos que excedan de 500.000 reconocerán u diaria del uno por mil de primeros 30 días y pasado el uno y medio por mil.

Nuevo desplazamiento de colonos se inicia este mes en el oriente

A partir del presente mes se iniciará un nuevo período de desplazamiento de colonos a todas las zonas de colonización orientada y espontánea bajo conducción del Instituto Nacional de Colonización. Tal anuncio fue hecho al informarse que numerosos nuevos asentamientos de familias colonizadoras se han producido en las márgenes de los diferentes ríos de la zona jurisdiccional de la Base Naval Abuná, dependiente del Distrito Naval 3, de Guayaramerín.

Según la información del Instituto Nacional de Colonización, el desplazamiento de colonos se realizará en las zonas de Chimoré, Yapacaní, Alto Beni, San Julián, así como Roboré, Monteagudo, Camiri, Bermejo y Teoponte. En todas estas zonas, el Instituto Nacional de Colonización dispone de áreas donde se han hecho ya loteamientos que ahora están a disposición de los nuevos colonizadores.

NUEVAS PLANTACIONES

Informó, por otra parte, que en las colonias japonesas de San Juan y de Okinawa se han de sustituir las plantaciones de arroz por otras de algodón y soya, luego de haberse completado un estudio sobre necesidades y posibilidades de consumo y de perspectivas de exportación.

El Director del INC, Cnl. Roberto Lemaitre, explicó que los colonos japoneses están en vías de importar maquinaria moderna para elaborar algodón y exportarlo en forma de algodón en hilo, que tiene mejor cotización en el mercado internacional. En cuanto a la producción de soya, ésta será industrializada para lograr aceite vegetal.

Destacó, además, que el plan quinquenal por $us. 3.194.000, puesto en marcha por esos inmigrantes, está en plena ejecución y que será completado con un proyecto ganadero que tiende a lograr un total de 50 mil cabezas de ganado vacuno en los próximos cinco años.

ATENCION MEDICA

El Cnl. Roberto Lemaitre informó también que se está viendo la posibilidad de que la obra médica de la Iglesia Metodista del Oriente, a cargo del Dr. James W. Alley, sea ampliada a Yapacaní, donde, debido a la conclusión del Programa INC-BID, el Instituto Nacional de Colonización no podrá ya atender en forma efectiva las postas sanitarias y los hospitales, debido a su reducido presupuesto.

Lotería sorteará 150.000 pesos en favor de canillitas y lustradores

Representantes del Sindicato de Vendedores de Periódicos y Lotería, informaron ayer que el 21 de este mes Lotería Nacional sorteará 150.000 pesos bolivianos en beneficio de las obras sociales de ese sindicato.

El sorteo de Lotería, en favor de esa entidad, ha sido dispuesto por el Decreto 8277.

Los fondos que puedan recaudarse en el mencionado sorteo, dijeron nuestros informantes, servirán, en esta ciudad, para proseguir los trabajos del Dispensario Médico que se realizan en el Hogar Carlos Quintanilla.

En Cochabamba, con fondos provenientes del mismo sorteo, serán concluídos los trabajos de refacción del Hogar de Canillitas de esa ciudad. Finalmente, en Santa Cruz, Tarija, Sucre y Potosí, los sindicatos respectivos tendrán la posibilidad de adquirir sus sedes propias. Se nos dijo que la compra de inmuebles, en las mencionadas ciudades, está financiada en un 60 por ciento.

Fe y Alegría ha delineado actividad general futura

La Convención Nacional de Fe y Alegría que, por séptima vez se ha reunido, esta vez en Cochabamba, ha delineado los objetivos generales de las próximas actividades a nivel nacional y ha hecho una evaluación de la obra cumplida hasta la fecha con resultados satisfactorios que han sobrepasado las espectativas iniciales.

El Director Nacional de Fe y Alegría, Hno. Humberto Portocarrero, expresó su satisfacción por los resultados del congreso. "Creo que en muy poco tiempo hemos hecho mucho", dijo y agregó que "el gobierno solo no puede ni podrá solucionar la tremenda problemática educativa del país y todo esto debido al precario presupuesto económico".

Dijo que Fe y Alegría, unificando el criterio de muchas congregaciones religiosas, se ha lanzado a ayudar a los sectores marginados, suburbanos y rurales en procura de integrarlos a la vida ciudadana por medio de la educación. "Los pilares fundamentales en los que se apoya la obra de Fe y Alegría - expresó el Hno Portocarrero-, son la simpatía y aceptación populares y la participación de más de 25 congregaciones religiosas en todo el país".

Señaló que las últimas actividades de Fe y Alegría fueron la inauguración de nuevos centros y la aceleración de construcciones. Ha inaugurado un kindergarten moderno en Comarapa, un salón de uso múltiple en Santa Cruz y dos aulas nuevas en el centro educativo de San Benito y cuatro en Potosí. A la fecha, Fe y Alegría cuenta con 40 centros en siete departamentos y un total de 12.335 alumnos en todo el país.

Crédito par el gasoduct

El Banco Mundial el plazo para la cancela crédito destinado a la co ción del gasoducto Ya Santa Cruz, según se ayer en el Ministerio d gía e Hidrocarburos.

El informante dij notificación del Banco señala que nuestro país cancelar el total del mo do crédito hasta el 3 de del presente año, lo que a nuestro país la oper de superar problemas micos internos y cum esa obligación.

Neuro-Vim

"INTI"

NEUROTONICO
Y
RECONSTITUYENTE
BIOLOGICO

General Alejandro Lanusse:

Rechazó calificativo de "gorila" a su gobierno

Enérgica defensa del gobierno ilitar argentino asumió el Co- andante en Jefe del Ejército de rgentina, general Alejandro La- usse, al contestar una pregunta obre la sindicación de "gobierno orila" que hicieran ciudadanos rgentinos que estuvieron hace un es en Bolivia.

El general Alejandro Lanusse rribó el lunes en la noche invi- ado por el Comando de Ejército. legó acompañado de su esposa ania María Bell.

El alto jefe militar argentino esarrolló ayer una intensa acti- idad. Por la mañana depositó o- rendas florales en los monumen- s a Pedro Domingo Murillo y del eneral José de San Martín, Sos- vo una entrevista con el Alto ando Militar. Luego acudió al inisterio de Defensa donde se trevistó con el general David afuente. Por la tarde, el general rgentino visitó al Presidente de República. Por la noche, Lanu- e asistió a una recepción que ofreció el Comandante de Ejér- to, general Rogelio Miranda, don- e el militar argentino fue conde- rado con el Cóndor de los Andes el grado de Gran Cruz.

El general Alejandro Lanusse ajará hoy, acompañado de miem- os del Alto Mando, a la ciudad e Cochabamba, para visitar algu- as guarniciones. Mañana se tras- dará a Santa Cruz y luego retor- ará a la Argentina.

CON EL PRESIDENTE

El Comandante en Jefe del Ejér- ito de Argentina sostuvo una en- revista de más de 60 minutos con l Presidente Alfredo Ovando Can- ia, a quien le obsequió una esco- eta.

El general Alejandro Lanusse l abandonar el Palacio fue entre- istado por los periodistas, a quie- es dijo que los objetivos de su isita a Bolivia respondía a una nvitación de las autoridades mili- ares bolivianas. "A través de esta isita queremos ver las posibili- dades que puedan presentarse pa- ra mejorar permanentemente los tradicionales lazos de amistad y solidaridad que nos unen con el Ejército de Bolivia", dijo.

En cuanto a la entrevista con el Presidente, el general argen- tino dijo que estaba muy recono- cido y particularmente comprome- tido por la gentileza del general Alfredo Ovando. "Esta actitud no me sorprende, pues lo conocía co- mo un gran soldado, un gran pa- triota y un gran amigo de la Ar- gentina".

Al preguntársele su opinión so- re la corriente nacionalista, re- olucionaria y de izquierda adop- ada por las Fuerzas Armadas de olivia y Perú, Lanusse respon- ió: "Mis opiniones tienen que ncuadrarse a la prudencia. Yo oy Comandante en Jefe del Ejér- ito de Argentina, por lo que sólo uedo dar opiniones sobre mi ejér- ito, no sobre otras cosas".

Interrogado sobre si creía que xista alguna similitud entre los obiernos de Bolivia y Perú y la rgentina, manifestó: "Podría de- rles que sí. El empeño que tienen s Fuerzas Armadas de ser úti- s a sus respectivos pueblos, se- n las circunstancias nacionales.

o que tienen en común, según i interpretación, es el deseo de r útiles a sus países, para que s pueblos puedan evolucionar, edan a través de un desarrollo contrar mejores condiciones de da".

Hace un mes estuvieron en La Paz enviados especiales del Comi- té Argentino de Solidaridad con la Revolución Boliviana. Ellos, i- dentificados como izquierdistas in- dependientes, sindicaron al gobier- no de Juan Carlos Onganía de es- tar "plagado de gorilas". Al ser preguntado sobre esa sindicación, el general Lanussse, visiblemente molesto, la rechazó y defendió al gobierno y a los militares argen- tinos. Respecto a éstos, Lanusse dijo: "Yo puedo decir lo que es y lo que debe ser un militar ar- gentino. Los calificativos que le puedan merecer o asignar a los militares argentinos corren por cuenta y riesgo de quien, hacien- do uso y abuso de la libertad de prensa, los expresa. El militar ar- gentino tiene un norte: el de ser- vir a su país, de acuerdo a las leyes y los reglamentos milita- res".

Interrogado sobre cuándo se con- vocarán elecciones en Argentina, el alto jefe militar respondió: "Es una resolución política que le corresponde al Gobierno Nacional y no al Comandante en Jefe del Ejército de Argentina".

Finalmente, al ser preguntado sobre la dictadura militar brasi- leña, Lanusse expresó: "Como Comandante en Jefe del Ejército de Argentina no puedo dar opinio- nes sobre los gobiernos de otros países".

El Presidente Ovando departe cordialmente con el Comandante en Jefe del Ejército de Argentina, general Alejandro Lanusse, quien en una entrevista con los periodistas rechazó la sindicación de "gorila" que se hace al gobierno del general Juan Carlos Onganía.

El Jefe del Estado aprecia un obsequio -una escopeta- que le hizo el general Alejandro Lanusse, quien ayer sostuvo una entrevista con el Presidente de la República.

Enrique Urioste:

"Ovando cumplió su promesa de fomentar la industria"

Presidente de la Cámara Nacional de Industrias se refirió al decreto sobre expansión crediticia.

El Presidente de la Cámara Na- cional de Industrias, Enrique U- rioste, relievó la importancia que tiene el Decreto Supremo de 8 de este mes, por estar dirigido a be- neficiar a los sectores producti- vos del país. Dicha medida guber- namental autoriza la concesión de créditos industriales a largo plazo y bajos intereses, en favor de la industria manufacturera y a los sectores agrícola, construc- tora, minera y de exportación.

Enrique Urioste sostuvo que di- cho Decreto traduce fielmente la palabra del Presidente Alfredo Ovando Candia, cuando prometió realizar una política de verdadero fomento a la industria nacional. Ese Decreto que dispone la expan- sión crediticia, según dijo el Pre- sidente de la Cámara Nacional de Industrias, refleja la actitud po- sitiva y constructiva del sector o- ficial y constituye una expresión de la realidad, ya que ahora el sector industrial podrá desarro- llarse a una mayor capacidad.

Manifestó también que el país debía ver en esa medida un signo del propósito oficial de emprender el desarrollo nacional con la par- ticipación del sector privado. Dijo que en determinado momento se tuvo que afrontar factores de con- fusión y que en octubre pasado, cuando el país se enfrentó a una grave crisis, el sector privado e- vitó con su actitud una desvalori- zación en la moneda con todas sus funestas consecuencias, salvando al país del pánico económico al entregar en depósito el dos por ciento de sus reservas financieras y congelando los dividendos.

Añadió que ese aporte de la industria para salvar la crisis na- cional y devolver al país su ritmo normal y confianza, ha servido ahora para consechar ese sacri- ficio. Calificó, además, de impor- tante el momento que está vivien- do el país.

Refiriendose a la opinión de la Cámara Nacional de Comercio, luego de la convención reunida en Lima, admitió que evidentemente son acentuadas las condiciones de subdesarrollo de Bolivia. Señaló que la clase de medidas como la del Decreto de 8 de este mes, son imprescindibles y necesarias para poner al país al mismo nivel de los otros con quienes se concier- tan acuerdos , como en el caso del Pacto de Cartagena.

Urioste expresó su esperanza de que el gobierno, ahora, reglamente los alcances del Decreto de 8 de mayo y que los mayores beneficios los reciba el sector manufacture- ro. Sostuvo la necesidad de que los créditos se los orienten en for- ma de servir como capital de tra- bajo, ya que actualmente la mayor dificultad está en la obtención del capital de operaciones.

Dijo que era fundamental que el gobierno dicte otras medidas que hagan factible el desarrollo nacio- nal. Aparte de los créditos, seña- ló la necesidad de que el gobierno dicte en el menor tiempo posible la nueva Ley de Inversiones a fin de dar los incentivos necesarios para la atracción de capitales que al reforzar el desarrollo industrial y de otros sectores del campo pri- vado, aportarán también a la solu- ción de problemas sociales al abrir nuevas fuentes de trabajo. Señaló que tal Ley de Inversiones deberá ofrecer mejores incentivos que los de los otros países del área andina, de tal manera que la atracción de capitales constituye factor impor- tante para un mejor desarrollo na- cional.

Enrique Urioste expresó tam- bién que era necesario que el go- bierno dicte la Ley de Sociedades Anónimas, que está ya estudiada y revisada y que sólo espera ser promulgada. Dijo que tal Ley era importante para desarrollar la for- mación de sociedades anónimas, a fin de dar actividad a los ahorros que actualmente permanecen inac- tivos.

Finalmente, el Presidente de la Cámara Nacional de Industrias dijo que era también necesaria la formación de una Bolsa de Va- lores, cuya implantación está pi- diendo el sector industrial. Refirién- dose a las declaraciones del Mi- nistro de Finanzas en sentido de que las reservas han alcanzado la cifra de $us. 49.850.000, dijo que ello demostraba que la si- tuación económica boliviana es sólida y que ha pasado el esta- do de zozobra.

Finalizó Enrique Urioste ex- presando que ahora se debe ten- der a sustituir las importacio- nes, fortalecer los capitales y e- rradicar totalmente el contraban- do.

Lluvia fuera de época

Causó daños en un puente sobre el Suapi, Alto Beni

Sorpresiva y fuerte lluvia, fue- ra de época, caída el lunes en Alto Beni, afectó los fundamentos de un puente recientemente construí- do por el Instituto Nacional de Co- lonización sobre el río Suapi y próximo a ser inaugurado, sin que, afortunadamente, hubiera que- dado dañada la superestructura metálica.

La información, proporcionada ayer por el mencionado Instituto, señala que la pila central del men- cionado puente permaneció sumer- gida durante veinte minutos, tiem- po que duró la crecida del río a consecuencia de la fuerte lluvia, dentro de las tres horas y media de duración de la misma.

Al descender el nivel del río, se comprobó que el muro y relle- nos del estribo, que se encuentran en la parte de Santa Ana, habían sufrido algunos deterioros. La llu- via, calificada de "máxima", sal- vo los daños mencionados, no llegó a dañar la estructura metálica, que permanece intacta.

Sin embargo, el Instituto Nacio- nal de Colonización no ha descar- tado la posibilidad de construir un muro definitivo para encauzar las aguas del río Suapi, que se torna sumamente peligroso duran- te las crecidas llamadas "maxi- morum". Tal obra tenderá a ga- rantizar el puente para futuras emergencias.

El Instituto Nacional de Coloni- zación anunció que no se han re- gistrado otras crecientes de ríos en las zonas tropicales del país.

La información del Instituto a- grega que como consecuencia de la lluvia, que registró una preci- pitación pluvial de 40 milímetros, fue cubierta y arrastrada una dis- tancia de cuarenta metros la moto- bomba que presta servicios en el sistema de bombeo de la captación de agua potable. La motobomba fue recuperada posteriormente.

El personal del Instituto Nacio- nal de Colonización que trabaja en ese sector de Alto Beni, fue movilizado y trabajó tanto para verificar daños en el puente so- bre el río Suapi, como en la re- cuperación, limpieza y arreglo de la motobomba, cuyos servicios son imprescindibles para el su- ministro de agua potable a la po- blación asentada en la zona.

Por otra parte y a manera de información complementaria, el Instituto Nacional de Colonización ha anunciado que hasta el 31 de julio serán entregados al servicio los caminos vecinales en los sec- tores que faltan del Alto Beni.

Arriba hoy:

Ministro de Finanzas de Hungría firmará cuatro acuerdos de cooperación

-El Ministro de Finanzas de Hungría, Peter Válvi, arribará hoy al mediodía a esta capital con la finalidad de suscribir a nombre de su gobierno cuatro convenios de cooperación.

El Ministro Vályi, quien será recibido por su colega Antonio Sánchez Lozada, llegará a La Paz acompañado de Miklos Nagy, Vicepresidente del Instituto de Relaciones Culturales; Janos Kracsek, Subdirector del Departamento de América Latina del Ministerio de Relaciones Exteriores; Laszlo Akar, Director General Monetario del Ministerio de Finanzas, y Ervin Somorjai, Director General del Banco Nacional de Hungría.

La Cancillería de la República anunció que la fecha fijada en principio para la suscripción de los cuatro convenios de cooperación es el 15 del presente.

Los proyectos de los cuatro convenios fueron aprobados en esta capital por las comisiones especiales de Bolivia y Hungría.

Ambas comisiones negociaron durante una semana la aprobación de los cuatro convenios que se refieren: a) cooperación económico - técnica, b) cooperación cultural y científica, c) cooperación comercial y d) cooperación crediticia.

Mineros de Siglo XX en Estado de emergencia

Amenazan con huelga general

Siglo XX, 12 (PRESENCIA).- Los trabajadores mineros de este distrito se declararon hoy en estado de emergencia apoyando a sus compañeros de la Sección Block Kavin, quienes se declararon en huelga de brazos caídos exigiendo la destitución del Administrador Seccional.

Los trabajadores de la Sección Block Kavin acusan al Administrador Seccional de abuso de autoridad y de engañar a los obreros que trabajan a contrato en la cantidad de mineral que entregan y la ley del mismo.

Antes del envío de este despacho, la Sección Transportes de interior mina anunció que se plegaría a la huelga. El Sindicato de Trabajadores Mineros de Siglo XX decretó estado de emergencia en espera de una respuesta definitiva de parte de la Empresa Minera Catavi, gerentada por el Ing. Arnaldo Riveros.

Dirigentes mineros expresaron que si la respuesta de la empresa es negativa, sería declarada una huelga general indefinida y que sería la primera bajo el actual gobierno revolucionario.

La Sección Block Kavin es una de las más productivas de la Empresa Minera Catavi. El sistema de trabajo empleado en esta sección es también uno de los que más compromete la salud del trabajador minero.

Crisis interna en el PRIN pondría en peligro subsistencia de ese partido

-La crisis interna en el PRIN, agravada por la renuncia de un importante sector de ese partido, la célula minera, según informa- ciones proporcionadas a PRESEN- CIA, fue originada en las discre- pancias surgidas en el seno de ese partido " debido a la actitud per- sonalista de Juan Lechín Oquen- do".

Una reunión de crítica y auto- crítica realizada el pasado domin- go arrojó un resultado negativo de las actividades del PRIN, lo que, según las informaciones po- dría llevar a Lechín a considerar la disolución de ese partido.

Como consecuencia de esa reu- nión realizada en la sede la Fe- deración de Mineros renunciaron 27 altos miembros del PRIN.

La crítica y autocrítica fue ini- ciada por Orlando Capriles, quien acusó a Lechín de ser autor del golpe del 4 de noviembre de 1964, que llevó al poder al Gral. René Barrientos Ortuño, y co autor de las medidas anti obreras del régimen barrientista. Capriles, en una alocución de hora y 15 minu- tos pidió a Lechín explicaciones sobre las actitudes asumidas por el Jefe del PRIN en los últimos años.

En la misma reunión pidieron a Lechín que aclare una serie de inconsecuencias en la conducción partidaria y se lo acusó de no ha- ber dotado al PRIN de una direc- ción ni una orientación política definida. Lechín fue acusado de ser el autor de la subida al gobier- no del Dr. Hernán Siles Zuazo y del retorno de Paz Estenssoro al poder en 1960, como también de la ruptura del PRIN con Paz Estenssoro, que ocasionó el re- torno al poder de la contrarrevo- lución en 1964.

Juan Lechín Oquendo fue acu- sado - en la reunión de considerar a las personas como simples fi- chas a las que movía de acuerdo a sus intereses y no a una causa política.

Nuestro informante añadió que Lechín respondiendo en forma eva- siva, señaló que era un político raro que no ambicionaba el po- der, Su afirmación, le valió otra serie de críticas en sentido de que un partido político no está para servir los intereses persona- les de nadie sino del pueblo. Le- chín aceptó algunas de las críti cas pero dijo que otras no esta- ban ajustadas a la realidad y que las rechazaba por ser injustas.

En cuanto al actual proceso que vive el país y al gobierno del Gral. Ovando, el Jefe del PRIN según el informante dijo: "No crean que soy un tonto para no darme cuenta de que existe una apertura demo- crática, porque si no hubiera, no estaría en este momento hablando con ustedes ni hubiera asistido al Congreso de la COB".

El informante dijo que se exigió a Lechín explicar las razones por las cuales ordenó la expulsión de algunos de los más antiguos y va- lientes militantes del PRIN.

Finalmente, plantearon a Le- chín: "o el PRIN se convierte en un instrumento al servicio de la clase trabajadora o desaparece sin haber dejado nada positivo para la historia".

Naciones Unidas entregó un plan de investigaciónes del proyecto Mutún

-En el Ministerio de Metalur- y Minería se informó que la presentación de las Naciones idas ha hecho llegar el Plan Operaciones para el Proyecto Investigaciones de los Yaci- entos de Hierro y Manganeso l Mutún.

El informante dijo que el docu- ento, entregado por Luis Pérez , representante de Naciones U- das en nuestro país, está siendo tudiado por elementos especia- tas de dicho Ministerio y que, caso de ser necesario, será odificado para su aplicación.

Asimismo, se indicó que la contribución de Naciones Unidas dentro del Programa de Desarro- llo, prevé una suma aproximada- de 350.000 dólares para la efec- tivizacion de las investigaciones y que el plazo de ejecución está fijado en un año y medio.

El vocero explicó que el Plan de Operaciones para el Proyecto de Investigaciones de los Yaci- mientos de Hierro y Manganeso del Mutún, tiene como propósito fundamental el de determinar el valor económico de los depósitos de hierro y manganeso en el área del Mutún.

Jarabe de
Efetonina
Para la tos
E. Merck
DARMSTADT
ALEMANIA

HAY CUATRO NUEVOS....

(Viene de la Página 1)

no, un rutinario cambio de perso- nas en la administración del país. Este acto simboliza la puesta en marcha del nuevo Estado que las medidas revolucionarias dictadas a partir del 26 de septiembre pasado han hecho posible", dijo. Reiteró que el gobierno luchará por alcanzar la liberación econó- mica, social y política de Boli- via, sin retroceder y con la par- ticipación de las mayorías nacio- nales.

EXPLICACION

El Presidente Ovando, al aban- donar el Palacio y al referirse a la situación de los Presidentes de COMIBOL (éste dejó de ser Ministro) y de YPFB, explicó que ambos, de acuerdo a la Ley Gene- ral de Bases del Poder Ejecuti- vo, asumirán la gerencia general de ambas instituciones. Los Pre- sidentes natos serán los Minis- tros de Minería y Metalurgia y de Energía e Hidrocarburos, Os- car Bonifaz y Marcelo Quiroga, respectivamente.

En cuanto a las designaciones del Ministro Secretario y del Mi- nistro sin Cartera (ejercido és- te interinamente por el Ministro de Energía e Hidrocarburos, Mar- celo Quiroga), el Jefe del Estado dijo que se producirán en los próximos días. El Ministro sin Cartera tiene la finalidad de cum- plir misiones especiales en el campo político, que le serán asig- nadas por el Presidente.

Por otra parte, en círculos o- ficiales, se informó que el ex- Ministro de Agricultura, José Luis Roca, será designado embajador en Colombia o el Ecuador.

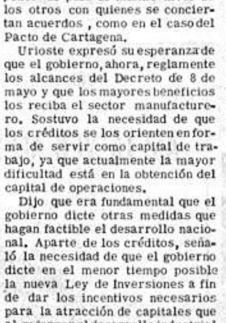

EDGAR CAMACHO OMISTE, Ministro de Relaciones Exteriores y Culto. Tiene 34 años de edad, otureño, abogado, casado y con dos hijas. Cursó estudios profesionales y de especialización en Cochabamba, México y Buenos Aires. Hasta ayer ejercía las funciones de Subsecretario de Relaciones Exteriores. Desempeñó cargos en la Cancillería, tanto en La Paz como en el exterior, desde 1965.

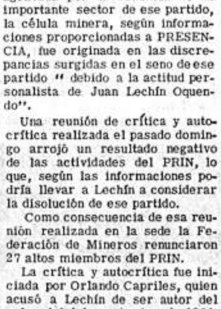

ROLANDO AGUILERA PAREJA, Ministro de Urbanismo y Vivienda. Tiene 32 años de edad, cruceño, ingeniero civil, casado y una hija. Cursó estudios profesionales y de especialización en Brasil, México, Estados Unidos, Alemania y Portugal. Hasta ayer desempeñó las funciones de Vicepresidente del Comité de Obras Públicas de Santa Cruz de la Sierra.

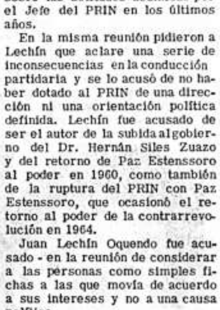

JAVIER OSSIO QUEZADA, Ministro de Previsión Social y Salud Pública. Tiene 43 años de edad, potosino, médico cirujano, casado y con tres hijos. Cursó estudios profesionales y de especialización en La Paz, Buenos Aires, Madrid y Londres. Hasta ayer estaba ocupado en el ejercicio de su profesión. Entre 1955 y 1969 desempeñó cargos en el hospital de YPFB en Camiri y en el Consejo Médico de YPFB en La Paz.

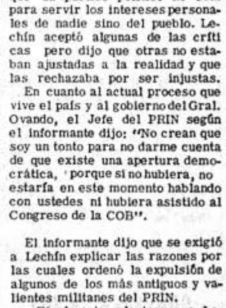

SAMUEL GALLARDO LOZADA, Ministro de Trabajo y Asuntos Sindicales. Tiene 45 años de edad, chuquisaqueño, coronel diplomado, casado y un hijo. Hasta ayer fue Jefe de Guarnición de Ejército, Departamento 3º del Estado Mayor de Ejército. Fue Ministro de Trabajo de noviembre de 1964 a marzo de 1966, embajador de Bolivia en México. Antes de 1964 fue Agregado Militar a la embajada de Bolivia en el Uruguay.

Murió Nelly Sachs, Premio Nobel de Literatura 1966

Estocolmo, 12 (AP) - Nelly Sachs, ganadora del Premio Nóbel de Literatura y creadora de "La más intensa expresión artística de la reacción del alma judía ante los sufrimientos de nuestro tiempo", murió hoy a los 78 años de edad.

La escritora, que compartió el Premio Nóbel en 1966 con otro colega judío, Joseph Agnon, vivió en Suecia desde su fuga de la Alemania nazi en 1940.

Cuando obtuvo el premio, expresó su deseo de viajar a Israel, pero su salud quebrantada se lo impidió.

En el anuncio del galardón, el Comité de la Real Academia Sueca dijo que Nelly Sachs "dio voz a la tragedia mundial de la raza judía, que expresó en lamentos líricos de dolorosa belleza...".

"Se identificó profundamente con la fe y el misticismo ritual de su pueblo, para crear con ellos un mundo de imágenes que no elude la verdad terrible -la de los campamentos de exterminio y las fábricas de cadáveres, pero que, a la vez, está por encima de todo odio hacia sus perseguidores...".

Condecoración a Gerald Barthelemy

El Agregado Cultural de la Embajada de Francia, Gerald Barthelemy, fue condecorado ayer por la Cancillería de la República, por la vasta labor cultural que Barthelemy realizó en Bolivia durante su gestión diplomática.

Barthelemy recibió el Cóndor de los Andes, en el grado de Caballero, de manos del Director de Organismos Internacionales de la Cancillería, Raúl Botelho Gosálvez. En el acto, Botelho y Barthelemy intercambiaron discursos de ocasión.

Botelho ponderó la labor desarrollada por el señor Barthelemy, sobre todo en materia de cooperación cultural, técnica y otras actividades.

Barthelemy, por su parte, se refirió al desarrollo de las relaciones culturales entre Francia y Bolivia. Señaló los campos de la educación, la orientación vocacional, televisión y otros como los más fecundos durante los últimos tiempos.

En la fotografía, Barthelemy recibe la condecoración del Cóndor de los Andes.

VISION ROMANA IV, grabado en cobre de H. Pilgrimm. Forma parte del conjunto de obras de arte de la exposición "Arte Gráfico Alemán" que se inaugura hoy en el Instituto Goethe.

Exposición de arte gráfico alemán

El Instituto Goethe (Cultural Boliviano Alemán), inaugura hoy, a horas 19, una exposición de arte gráfico alemán contemporáneo, la misma que estará abierta al público hasta el viernes 22 del presente mes.

La exposición se realiza con los auspicios del Consejo Alemán de Bellas Artes. Se trata de grabados en metal, monotipias, grabado al agua fuerte, aguafuerte en vidrio, litografías, serigrafías y otras obras de artistas alemanes que han tenido éxitos renovados en su país y en Europa.

Aproximadamente 96 obras serán exhibidas en la muestra de arte gráfico alemán.

El arte gráfico alemán actual ofrece la misma variedad de posibilidades creativas, estilos y formas de expresión que el arte en general de nuestra época. Por lo tanto, el intento de dar una idea de las diversas tendencias artísticas en una sola exposición, implica una selección rigurosa de las impresiones tipográficas, a fin de que la gran cantidad de las creaciones existentes no provoque más confusión que claridad.

Esta concentración y limitación a lo esencial no significa valoración alguna. La exposición no tiene otro objeto que el de poner de manifiesto aquellos acentos que son típicos de la variedad y riqueza de las artes gráficas de nuestra época. El número de los ejemplos habría podido aumentarse con facilidad; el de los artistas, multiplicarse sin dificultad.

Se ha tenido también muy en cuenta la generación a que pertenecen los artistas aquí expuestos. Se ha renunciado deliberadamente a las obras de los grandes maestros - Erich Heckel, Karl Schmidt-Rottluff, Gerhard Marcks y Ewald Mataré - que iniciaran la renovación de las artes gráficas en los primeros decenios de este siglo y que aún continúan en la actualidad dedicados a su quehacer artístico.

En cambio, se ha considerado a aquellos pintores y gráficos, cuya iniciativa artística ha determinado el arte actual, abstracto en su casi totalidad, sirviéndole de presupuesto o de estímulo. Estos artistas no podían dejar de ser expuestos a la par de los más jóvenes.

De esta manera, la exposición ofrece un vivo reflejo del arte gráfico alemán actual. Y lo importante es que no aparece, a los ojos del espectador, como una exposición exclusivamente alemana, sino más bien como una muestra de carácter internacional; como una de las voces de un idioma universal; el idioma del arte moderno.

Hugo Alfonso Salmón, extrema izquierda, toma el juramento al nuevo Directorio de la Asociación de Periodistas de La Paz, elegido para el período 1970-1972. El acto efectuado en oportunidad del Día del Periodista no cuenta con la presencia del nuevo presidente titular hospitalizado por grave enfermedad. Los miembros que juran, de izquierda a derecha son: Gualberto Saravia, Lisardo Suárez, Juan Pereira Fiorilo, Benjamín Inda Cordeiro, José Vidaurre y Pastor Barrera.

Agenda Cultural

-EMBAJADA ARGENTINA.- Aspiazu esquina Sánchez Lima. Hoy a horas 18:30, conferencia del Consejero Comercial de la Embajada de Argentina, Raúl López Naguil, sobre el tema: "Argentina frente a la integración latinoamericana, ALALC y Grupo Andino".

INSTITUTO GOETHE, Avenida 6 de Agosto 2118. Hoy, a horas 19, inauguración de la muestra de arte gráfico alemán contemporáneo.

ALIANZA FRANCESA. Avenida 20 de Octubre 2041. Hoy, a horas 19, conferencia de la señora Juliana Pozzi, sobre "Pintura Francesa".

GALERIA CIRCULO 3, Calle Fernando Guachalla 488, 2o, piso. Hoy, a horas 19:30, inauguración de una muestra de abanicos españoles. Auspicia la Embajada de España.

ESCUELA DE ENFERMERIA Obrajes, calle 12, Hoy, a horas 18:30, concierto de piano a cargo de Raúl Barragán.

COLEGIO NACIONAL AYACUCHO. Hoy, a horas 18:30, conferencia de Howard Lane, sobre "Nuevos rumbos en la educación bilingue en los Estados Unidos". Ciclo que auspicia el Instituto Nacional de Estudios Linguísticos.

ASOCIACION DE ARTISTAS PLASTICOS. Fernando Guachalla 4881. Mañana se realizará una reunión de los miembros de esa institución, a horas 19.

ALIANZA FRANCESA. Av. 20 de Octubre 2041. Mañana, a horas 19, función de cine en la "Casa de la Cultura Francesa", Pichincha esquina Ingavi. Se proyectará el largometraje "Adiós Filipinas".

GALERIA NAIRA, Calle Sagárnaga 161. Mañana, a horas 19, concierto del guitarrista Oscar Valdéz Alba.

MUSEO NACIONAL DE ARTE. Socabaya esquina Comercio. Mañana, a horas 18:30, inauguración de la exposición: "Viajeros y científicos franceses en Bolivia".

MUSEO NACIONAL DE ARTE. Socabaya esquina Comercio. Exposición de grabados del artista argentino Osvaldo Romberg.

El artista Alberto Quirós F. exhibe desde ayer dieciocho creaciones suyas en témpera y carbón, en Galería Naira. En la fotografía, Quirós junto a su obra "Mujer y cántaro".

CONFERENCIA DEL AGREGADO CULTURAL DE GRAN BRETAÑA

Alan Shave, Agregado Cultural de la Embajada de Gran Bretaña, dictó ayer una conferencia en la Biblioteca Municipal, sobre el tema: "Tradiciones y costumbres en la Gran Bretaña". La conferencia se realizó dentro del ciclo cultural que auspicia la H. Alcaldía Municipal de La Paz, sobre cultura europea. El ciclo de charlas proseguirá el próximo jueves 21, con la disertación de Amelia Ren...

Delegación estudiantil boliviana a concurso histórico en Argentina

Por intermedio de nuestra Embajada en Buenos Aires, el Canal 7 de la TV, cursó invitación al Ministerio de Educación para que envíe una delegación de estudiantes a participar en el programa "Justa del Saber", sobre el tema "vida de Dña. Juana Azurduy de Padilla" y en el que van a participar estudiantes bolivianos y argentinos.

El Ministerio de Educación seleccionó al Colegio Manuel Ascencio Padilla de Sucre para que participe en este concurso en representación de los estudiantes de nuestro país, y pidió al historiador Joaquín Gantier, especialista en la vida de los esposos Padilla, que colaborara en la preparación de nuestros jóvenes concursantes.

La delegación de Sucre, presidida por el profesor de Historia de dicho colegio, Sr. Rafael Gonzáles e integrada por los estudiantes Armando Renjel, Alejandro Ramos, Gonzalo Alvarado y Gualberto Paredes, llegará el miércoles 27 de mayo y continuarán viaje a Buenos Aires el 29, vía Braniff.

NATIONAL

Campaña de Alfabetización

ASI LA VEN ALGUNOS "CONTRERAS"

TIPO "MOSQUERO"

Padece de un cierto daltonismo psicológico que lo lleva a captar únicamente los aspectos peyorativos u onerosos. Como si estuviera dotado de mimetismo frente a las moscas (que se paran en lo sucio y luego extienden el contagio donde se posan).

Avisos Notables

EN SANTA CRUZ
Residencial Italia lo espera con su ambiente distinguido y familiar comodidad y confort, en pleno centro de la ciudad Dirección, calle René Moreno 178, teléfono 23119.
(5 - 5/23799.-)

LANA ACRILICA
Para tejedores en todos los colores, en conos y madejas, brillosa y sin brillo, la mejor calidad del mundo. Ventas "SILESIA" calle Potosí 1321 La Paz, Oruro - "INTERCOMERCIAL - CAYOJA" calle Pagador 1580.

DEPARTAMENTO MODERNO
Amueblado se alquila Sopocachi, un dormitorio, living, comedor, piso, parket, agua caliente, teléfono. Verlo Francisco Bedreal 2914. Teléfono 27906 y 22491.
(10-13/37784.-

VENDO TERRENO
Zona de Calacoto, referencias teléfono 41742
(12-13/37851.-)

COLOCAMOS ALFOMBRAS
Empapelamos habitaciones, refacciones, pintura fina. teléfono No. 54829.
(9-15/37771.-)

VENTA DE TERRENO
Se vende un lindo terreno de 1.250 mts.2. en la Avenida Arequipa en la zona de la Florida.- Mayores datos a Colón 256 (altos)
(12-15/37791.-)

LIBRETAS DE SERVICIO MILITAR
Trámites, auxiliar, dispensación, etc. Rectificación de nombre y apellido, extraviadas. Yanacocha 599 (Ed. Iglesias) primer piso, oficina 3. Atiende R. Zelaya ex-Juez militar. Casilla 5691. (12-13/37798.-)

BOXER
Cachorros vendo c... Bolívar 638.
(12-13/377...

VENDO CASA
Ubicada Avenida ... caltaya 335 esquina ... rú (cuadra y media ... Perú) Referencias ... misma casa.
(12-14/37...

NECESITO COCIN...
Con carnet, certi... dos 216 Cordero.
(12-13/377...

DOY 25.000...
Por un pequeño de... tamento en contrat... ticrético. Zona Sa... dro. Referencias te... no 54702.
(12-15/377...

TERRENO VEN...
180 m2, con habi... nes en calle Cuba... 45.000.- Referenci... Yanacocha 428 1er. ... Sr. Quezada.
(13/37856...

VENDO CASA
Magnífica ubicación ... Buenos Aires. Do... partamentos, dos ... das, terraza, ... consta de 3 plantas ... ferencias teléfono ...
(13-23/CA...

PRODUCTOS DE PRIMERA CAL...

Neuro-Vim... "INTI"
NEUROTONICO Y RECONSTITUYEN... BIOLOGICO

VENDO LETRA HIPOTECARIA
Ref. Telf. 29847

Min. de Cultura, Información y Turis...
Instituto Cultural Boliviano Alemá...
GOETHE - INSTITUT
PRESENTAN AL
DUO ALEMAN
MANTEL-FRIESER
(cello) (piano)
Viernes, 15 de Mayo a horas 19.00.
con obras de: Schumann, Debussy, Beetho... Brahms
TEATRO "16 DE JULIO"
Venta de entradas en la Secretaría del ICBA... 6 de agosto, Tel. 24479.

Instituto Cultural Boliviano Alemá...
GOETHE - INSTITUT
tiene el agrado de invitar a la Inauguración de la Exposición
ARTE GRAFICO ALEMAN CONTEMPORANE...
Hoy, miércoles, 13 de mayo a horas 19...
Todos los socios y simpatizantes del Instituto qued... dialmente invitados a este acto.
La exposición quedará abierta al público hasta el d... nes, 22 de mayo.

REUNIONES

EMBAJADA DEL PARAGUAY

• La recepción de la Embajada del Paraguay para mañana, con motivo de la celebración de la fecha nacional de ese país, ha sido suspendida por el fallecimiento del padre de la esposa del Embajador, señora Genoveva Wiezell de Ruiz.

• El señor Javier Muñoz Taborga celebró su cumpleaños. Sus amigos estuvieron a felicitarlo.

• Amigos del señor Alberto Villarreal Velasco le ofrecerán una cena por su cumpleaños.

• Un grupo de amigos del señor José Riveros y señora se reune en un almuerzo para despedirlos por su próximo viaje a Europa.

El Ingeniero Germán Ramos Zambrana, presidente del XVI Congreso Ordinario de la Cámara Nacional de Minería, ofreció un cocktail después del acto de clausura y la posesión del Directorio de la entidad para la gestión 1970 - 71.

La señora Hortensia Valdez, invitó un té a un grupo de amigas.

Hoy celebra su cumpleaños la señora Elina de Ayo.

La señora Luz Pol de Bandt. invita hoy un te, a las amigas que estarán a felicitarla por su cumpleaños.

Un pequeño grupo de señoras asistirá al té que invita mañana la señora Carmela de Cernadas.

El señor Alberto Villarreal Velasco celebró su cumpleaños. Sus amigos estuvieron a felicitarlo.

Los miembros de la Academia de Karate Ryu Dojo de Bolivia se reunieron en una sesión de camaradería.

En los salones del Instituto de Cultura Hispánica se presenta bajo los auspicios del Círculo Femenino de esa entidad, presedido por la señora Mercedes Mier de Arce, la exposición de Artesanía Familiar con trabajos de decoración en porcelanas y empastes de libros de la señora María Teresa Anaya de Medeiros.

Sociales

El señor Fernando Irahola Arias recibió felicitaciones por su cumpleaños.

La señora Ana María Gutiérrez de García agasajó con una cena a la señora Sonia Crocamo de Escodes por su próximo viaje a Buenos Aires.

ROTARY CLUB

Los socios del Rotary Club se reúnen mañana, en un almuerzo, en los salones del Club de La Paz. El señor Alfredo Rea Nogales se referirá en esa oportunidad al tema: El Rubro Químico Farmacéutico.

CLUB TENNIS LA PAZ

El Club Tennis La Paz ha preparado, para el domingo 17, un Baile Sicodélico en los salones de su sede de La Florida. La fiesta estará animada por el conjunto "Los Grillos".

INFANTILES

Verónica Eliana Maldonado Vera celebró, con una fiesta, su cumpleaños.

COMPROMISOS

Con la visita de estilo, se ha formalizado el compromiso matrimonial de la señorita Susana Barrero Villanueva con el señor Gonzalo Garrón Claure.

Se ha formalizado el compromiso matrimonial de la señorita Carmen Barrón Zelaya con el señor Luis Angel Olivera Tejada.

MATRIMONIO.

En la Iglesia de los Padres Carmelitas, se celebrará, el sábado 16, la boda de la señorita María Clemencia del Carpio Oropeza con el señor Julio Ernesto Pacheco Mariaca.

NACIMIENTO

El hogar de los esposos Gonzalo Guzmán Córdova y Esperanza del Castillo ha sido alegrado con el nacimiento de su primogénito.

BODAS DE ORO

El señor Enrique Careaga Montalvo y su esposa, Teresa Peña y Lillo, celebraron sus Bodas de Oro matrimoniales.

BAUTIZO

Con el nombre de Abel Faustino Max ha sido bautizado el hijo de los esposos Javier Justiniano Aguilera y María Antonia Tejada.

ENFERMOS

Delicada de salud la señora Consuelo F. de Chinchilla.

Recibe atención médica, en la Clínica Americana, el señor Erasmo Tarifa Ascarrunz.

Delicada de salud, la señora Elena de Cortez.

En la Clínica Santa Isabel, recibe atención médica el señor José Fernández Loayza.

VIAJEROS

A Buenos Aires, la señora Anita López de Bedregal.

A Estados Unidos la señorita Marlen Torrico Antezana.

A Buenos Aires, el señor Moisés Alcázar.

De Alemania, la señora Beatriz Saavedra de Band.

Al Brasil, el padre Buenaventura Murillo.

A Europa, el señor Fernando Villegas Medina,

A Buenos Aires, la señora Aída Rivera de Piaggio.

A Estados Unidos, el señor Manuel Valderrama Aramayo.

A Santiago de Chile, el señor Gerardo Iñiguez Peláez.

A Estados Unidos, el señor Mario Encinas Guzmán.

Los miembros de la "Promoción 50" del Colegio San Calixto durante la cena de camaradería con motivo de programar los festejos de los 20 años de bachillerato.

AGENDA FEMENINA

ATENEO FEMENINO

Las damas que componen el Ateneo Femenino de Bolivia se reunirán hoy, a horas 18 y 30 en los salones del Club de La Paz.

DAMAS AMERICANAS

El grupo de damas americanas residentes en La Paz ha auspiciado ayer un desfile de modas presentado por la señora Daisy de Wende. La reunión fue en los salones de la Embajada Americana. Los fondos están destinados a colaborar al Instituto de Rehabilitación Infantil.

ACCION FEMENINA BOLIVIANA

Las damas que componen la entidad del rubro preparan para el viernes 22, un té en el Club de La Paz. Se presentará, en esa oportunidad, un desfile de modas de COMBOFLA. Los fondos son para la obra social que realiza Acción Femenina Boliviana.

FRATERNIDAD DE DAMAS POTOSINAS

La Fraternidad de Damas Potosinas se reunió ayer en casa de la señora Gaby Garrón de Oroza.

ARTE FLORAL Y DECORADO DE INTERIORES

En el local del Instituto Cultural Boliviano Alemán-Goethe Institut se lleva a cabo un curso de Arte Floral y Decorado de Interiores, a cargo de la señora Nemoza.

CONIF

La Confederación de Instituciones Femeninas comunica a sus componentes que la reunión que debía realizarse mañana a horas 11 ha sido suspendida para el próximo jueves, por el duelo de su presidenta señora Delia Mercado de Trigo.

Fallecimiento

Ha dejado de existir confortado con los auxilios de la Santa Religión Católica y la bendición papal el que en vida fue padre ejemplar, señor

† Don HECTOR GUTIERREZ PAVON

Encarnación de Gutiérrez, esposa; Walter, Julio, Antonio y María Eugenia, hijos; Juana Castro, madre política; Estela, Adela, hijas políticas; Miriam, Raúl, Abraham, Willy, Javier, José Luis, nietos; César, Pedro, Lili, hermanos; Basilia de Carvallo, hermana política; Encarna, Asunta, Luis, Guillermo, Héctor, sobrinos y demás familiares, ruegan a sus amistades y miembros de la Asociación de Jubilados Ferroviarios, se dignen acompañar a la traslación de los restos mortales del extinto al Cementerio General el día 13 de mayo, a horas 16 (cuatro de la tarde). El cortejo fúnebre partirá de la Avenida República Nº 26.

Su asistencia a este acto de piedad cristiana comprometerá la eterna gratitud de la familia doliente.

Misas

María Esperanza J.v. de Fuentes, esposa; Delia F. de Ríos, Alberto, Juan Gabriel y María Raquel Fuentes Jaimes, hijos; Antonio Ríos, hijo político; Jenoveba F.v. de Ramos, Trinidad de Gonzales, Máxima, Victoria v. de Campuzano, Lola F. de Fernández, Zacarías y Micaela Fuentes Ramírez, hermanos; Félix Gonzales y Fidel Fernández, hermanos políticos; los primos, sobrinos y demás familia del que en vida fue

† Don ALBERTO FUENTES RAMIREZ (Q.E.P.D.)

y la Dirección y Promoción 1970 del Colegio Don Bosco, ruegan a sus parientes y amigos asistir a la misa que recordando los ocho días de su sensible fallecimiento, mandarán oficiar en el templo de María Auxiliadora, mañana jueves 14 del presente, a horas 9.15.

Este favor comprometerá la gratitud de la familia doliente.

El duelo se recibe por tarjeta.

La familia del que en vida fue abnegado esposo, ejemplar padre

† Don DANIEL ZAMORA TRIGO (Q.E.P.D.)

invita a la misa que en su memoria y recordando el año de su llorado fallecimiento, mandará oficiar en el templo de los Padres Carmelitas, el día jueves 14, a horas 12.

Dr. Arturo Pizarroso Cuenca, esposo; Dr. Gastón Pizarroso Lara y Gaby Pizarroso de Córdova, hijos; Víctor Keny Córdova y Angélica Lara de Pizarroso, hijos políticos; Fermín, Rubén, Aida L. de Travezán Manuel, Mario, Norah L. de Brand y Max Lara F., hermanos; Elvira Oblitas de Lara, Blanca Mercado de Lara, Pedro Travezán, Anita Mercado de Lara, Josefa Justiniano de Lara, Fredd Brand, Luis, Roberto Pizarroso Cuenca, Hortencia P. de Sardón, Bertha P. de Jemio, hermanos políticos, nietos, sobrinos, primos, tíos y demás familia de la que en vida fue abnegada esposa y ejemplar madre,

† Doña CANDELARIA LARA de PIZARROSO CUENCA (Q.E.P.D.)

ruegan a sus amistades y personas piadosas, se dignen concurrir a la misa que en sufragio de su alma y recordando los nueve días de su llorado fallecimiento, mandarán oficiar el día de mañana jueves 14 del presente mes, a horas 11 y 30 a.m., en el templo de María Auxiliadora.

Su asistencia a este acto piadoso comprometerá la gratitud de la familia doliente. El duelo se despide por tarjeta.

Los familiares del que en vida fue ejemplar esposo y padre:

† DON GUILLERMO SANCHEZ B. (Q.E.P.D.)

ruegan a sus familiares, amigos, personas piadosas, se dignen asistir a la misa de mes que se mandará oficiar el día de mañana jueves 14 del presente, a horas 11.30 en la Iglesia de Las Remedios.

Favor que comprometerá la gratitud de la familia doliente.

El duelo se recibe por tarjeta

DEPARTAMENTO

Amplio departamento alquilo $b. 1.200.— Miraflores central. "Arva Limitada" Bolívar 697 Frente Contraloría.

SEÑORES PROPIETARIOS:

Necesitamos casas, departamentos, habitaciones y oficinas en alquiler, anticrético y venta.
Seriedad y Garantía.
Propietarios no pagan comisión.
"ARVA LIMITADA"
Bolívar 697. Frente Contraloría.

COMPRE LIBROS BOLIVIANOS

BIBLIOGRAFIA BOLIVIANA 1968

de Werner Guttentag T.

LOS AMIGOS DEL LIBRO
La Paz: Mercado 1307
Cochabamba: Perú esq. España, casilla 450.

CSR 184/70
L.P. 12/V/70

Universidad Mayor de San Andrés

Organización Mundial de la Salud-oficina panamericana de la salud Ministerio de Salud Pública

Se complacen en anunciar el curso de Post-Grado sobre:
"PLANTAS DE TRATAMIENTO DE AGUA POTABLE"

que tendrá lugar entre el 18 y el 27 de mayo de 1970, en la Facultad de Ingeniería Civil.
Informes: Secretaría de la Facultad de Ingeniería Civil. Plaza del Obelisco.

CENAR ? en Chez "Henry"
REYES ORTIZ 31 - TELEFONO 27185

SEÑOR PROPIETARIO:

Se encuentra en dificultad para vender, alquilar o dar en anticrético su inmueble?
No tiene más que visitar "ARVA LIMITADA" que resolverá su problema en el día.

Bolívar 697. Frente Contraloría

Jarabe de Efetonina
Para la tos
E. Merck
DARMSTADT ALEMANIA

El menú de toda la semana !..
EN UN REFRIGERADOR Suavex

UNIDAD BLINDADA CONTRA FLUCTUACIONES DE CORRIENTE

MODELOS DE 6,10,13 Y 15' ELECTRICOS • DE 9 PIES A KEROSENE • Y 45 PIES TIPO COMERCIAL.

CREDITOS

¡MAYOR CAPACIDAD A MENOR PRECIO!

Macdonald & Co.
VENTAS: JUAN DE LA RIVA ESQ. LOAYZA
SUCURSALES ORURO COCHABAMBA SANTA CRUZ POTOSI SUCRE TARIJA

FAMILIA HOLANDESA

Precisa en alquiler casa independiente en Calacoto u Obrajes con jardín, garage, teléfono, 4 dormitorios y dependencias. Referencias: Teléfono No. 50029 en horas de oficina.

UNIVERSIDAD TECNICA DE ORURO

FACULTAD DE DERECHO, CIENCIAS POLITICAS Y SOCIALES

CONVOCATORIA

De conformidad con el Reglamento de Periodicidad de Cátedra de la Facultad de Derecho, Ciencias Políticas y Sociales se convoca a exámenes de competencia, en su caso de oposición y suficiencia de todas las cátedras de la indicada Facultad, para la gestión académica de 1970.

Las cátedras objeto de la convocatoria son:

Primer Curso.

1.- Introducción al Derecho	4 horas semanales
2.- Derecho Romano	4 horas semanales.
3.- Derecho Político	4 horas semanales.
4.- Criminología	3 horas semanales.
5.- D. Procesal Civil y Organización Judicial	3 horas semanales.
6.- Derecho Civil I Parte	4 horas semanales

Segundo Curso

1.- Derecho Civil II Parte	4 horas semanales.
2.- Derecho Penal I Parte	4 horas semanales.
3.- Finanzas y Legislación Financiera	4 horas semanales.
4.- Economía Política	4 horas semanales.
5.- Sociología General	4 horas semanales.
6.- Derecho Constitucional	4 horas semanales.

Tercer Curso

1.- Derecho Civil III Parte	4 horas semanales.
2.- Derecho Penal II Parte	3 horas semanales.
3.- Derecho Administrativo	4 horas semanales.
4.- Derecho Minero	4 horas semanales
5.- Derecho Comercial	4 horas semanales
6.- Sociología Nacional	4 horas semanales.
7.- Derecho del Trabajo y Leg. Social	4 horas semanales.

Cuarto Curso

1.- Derecho Civil IV Parte	4 horas semanales.
2.- Derecho Internacional Público, Organizaciones Internacionales	4 horas semanales.
3.- Procedimiento Civil	4 horas semanales.
4.- Derecho Procesal Penal y Pdto. Criminal	4 horas semanales.
5.- Derecho Indiano, Leg. Agraria	4 horas semanales.
6.- Medicina Legal	4 horas semanales.
7.- Práctica Forense	3 horas semanales.

Quinto Curso.

1.- Práctica Forense	6 horas semanales.
2.- Derecho Internacional Privado	3 horas semanales.
3.- Filosofía del Derecho	4 horas semanales.
4.- Seguridad Social	4 horas semanales.
5.- Procedimientos Especiales y Administrativos	4 horas semanales.

BASES

El postulante a cátedra presentará su título de Abogado en Provisión Nacional u otro equivalente y afín a la materia del examen que concursa y un proyecto de programa en triple ejemplar (Art. 10).

2.- Para la provisión de cátedras, se establece los siguientes exámenes:

a.- de competencia
b.- de oposición
c.- de suficiencia.

Tendrá lugar el examen de competencia, cuando fueren dos o más los postulantes. Consistirá el mismo en una clase práctica de 45 minutos, dictada a los alumnos de la Facultad, en la que cada postulante abordará un tema sorteado, de su programa, con 24 horas de anticipación, y en presencia del Tribunal Correspondiente; todo, con el objeto de evaluar sus conocimientos pedagógicos, sus cualidades didácticas y su método. Los miembros del tribunal harán interrogaciones al postulante por el tiempo de media hora.

Si el tribunal estimare conveniente completar las pruebas, se procederá al examen de oposición, después de un cuarto intermedio; examen en el que los postulantes desarrollarán durante 30 minutos ante el Tribunal un tema del programa, previo sorteo en el acto.

En caso de que hubiera un solo postulante, éste rendirá el examen de suficiencia.

La suficiencia consiste en el conocimiento de la materia y en las aptitudes pedagógicas que el postulante debe demostrar, ante el tribunal también con una clase práctica sobre un tema sorteado con tres horas de anterioridad.

El postulante que obtenga la calificación mínima de tres (3) profesará en calidad de interino por el lapso de un año y si obtuviere la calificación de tres, seis (3.6) o más profesará como titular (Art.5o)

3.- "El principio de periodicidad de cátedra, limita los alcances del derecho de inamovilidad del catedrático titular, en el derecho de función docente, a 3 años". Al segundo año de su ejercicio, el catedrático presentará un texto de enseñanza, el cual será publicado e impreso por la Editorial Universitaria, previo reconocimiento y declaratoria expresos de los derechos de autor (art. 4o)

4.- Se abre el término de 15 días para las inscripciones de postulantes, a partir del día 10 hasta el 27 del presente mes.

5.- Los exámenes se verificarán a partir del día 29 del presente mes, conforme a rol que se dará a conocer oportunamente. Mayores informes, la Secretaría de la Facultad de Derecho.

Oruro, 9 de mayo de 1970

EL COMITE REVOLUCIONARIO DE LA FACULTAD DE DERECHO

Univ. Ivan Decker M.
PRESIDENTE

Vo. Bo.
Univ. Carlos Ugalde,
Pdte. Consejo Supremo Rev. U.T.O

Avisos Económicos

...enes que querer a tu mamá y a tu papá...
...n los únicos padres que tienes...

Libros-Revistas

GISBERT Y CIA. S.A.
PAPEL PERIODICO
PAPEL CIGARRILLO
Ventas por mayor y menor en:
Comercio 1270-80, Telf. 28484, Casilla 195,
La Paz - Bolivia

...ESTUDIANTES NO SE HAGAN PROBLEMAS
La BOLSA DEL LIBRO
LE SOLUCIONA LA FALTA DE TEXTOS DE ESTUDIOS
...ECIOS ...STANTE ...RATOS ...ENOS ...NTO ...NTES

Departamentos-Habitaciones

ALQUILO

...departamento amplio 5 dormitorios, living, comedor, de...encias semiamueblado, te...a, teléfono, referencias te...o 26603.
(9- 13/37776.-)

ANTICRETICO

...25.000.- Dos hermosas ha...ciones independientes. Ba...rivado. Derecho a teléfono ...aje, Obrajes calle 10, re...ncias tel. 41291 - 23625.
(9-13/37781.-)

ANTICRETICO

...abitaciones y cocina Haití ... esquina Tejada Sorzano, ...ega inmediata, solamente ...las tardes. (12-15/37794)

ALQUILO

...a amueblada, independien...erecho a baño y teléfono. ...e Guzmán de Rojas 507, ...ndo clínica Sopocachi.
(12-15/37793)

SOPOCACHI

...ilo con pensión a dos per...s, lindo dormitorio lleno ...Teléfono 28079.
(13-20/37858.-)

...N BUENOS AIRES

...ilia boliviana ofrece alo...ento. Informes aquí, telé... 20861.
(13-16/37857.-)

Varios

VENDO TERRENO

...2., zona industrial, ...ica ubicación. Avenida ...rica 171 (oficina 1)
(12-14/37852)

OCASION VENDO

...linos, balanza plataforma, ...ales, au..., vapor. Aveni...érica 171 (oficina 1)
(12-14/37852)

COMPRO

...gerador kerosene, refe...

PLANOS

Se efectúa de construcciones existentes para legislación municipal, alcantarillado, mensuras, Obispo Cárdenas 1470.
(9- 15/37769.-)

GRATIFICACION

Por devolución de un perro policía 4 meses, extraviado. Villa Fátima, avenida Circunvalación No. 37, teléfono 20364.
(7-15/37691

EN VENTA

Máquina de escribir eléctrica, marca IBM Executive 220 V Foeal para oficina o imprenta, teléfono 40795, precio $b. 7.300
(6-15/37672)

PINTADO

Albañilería, empapelado, fachadas, teléfono 29005.
(12-16/37853)

MOLINO EN VENTA

"IRUS" No. 4 para granos con motor acoplado en caballete. Referencias Cochabamba No. 150.
(13/37854.-)

VENDO

De ocasión 2 catres de una plaza y media. Referencias. Héroes del Acre 1558.
(13-15/37859.-)

COMPRO

Buen precio, estampillas, álbumes, monedas de plata. Indaburo 1037. 12 a 16.
(13-19/37860.-)

Propiedades-Terrenos

LINDO TERRENO

Obrajes Villa San Bernardo, 200 metros. Construcción Aprobada única oportunidad al crédito, referencias Heroes del Acre 1534, teléfono 20103.
(8-13/37763)

EN COCHABAMBA

Se vende lote zona Intex kilómetros cero 450 metros cuadrados, alcantarillado, agua, luz, referencias Plaza Calatayud, esquina Guatemala 6757.
(8-12/26179)

EN VENTA

Terreno 160 metros, por $b. 25.000.-- Quintanilla Zuazo 2do. callejón No. 234, misma casa en anticrético 2 piezas, machihembradas nuevas, cocina, derecho baño, lugar céntrico.
(7-13/37753)

VENDO

Hermoso lote Alto Obrajes, barrio magisterio, sector B. Referencias teléfono 21230, buscar señora María.
(12-15/37797)

Muebles

VENDO

Juego de Livings tipo americano de ocasión $b. 800.-- y otros precios, peinador 350, Graneros 309 (frente Barraca)
(9 -13/37767.-)

Aumenta sus defensas orgánicas!!
vimin inti
Cada sobre contiene 1 g. de Vitamina C

MOSTOR-BARRON

Santos Machicado 437, alquila vehículos nuevos con o sin chofer, vende urgente autito Datzun 1967, especial para taxi.
(9 -15/37757.-)

Casas

EN COCHABAMBA

Casa de renta en venta, referencias Perú 3092, telefono 2871
(9 -14/26180.-)

ANTICRETICO

Urgente busco casa junta 4 dormitorios, dependencias, garaje, Sopocachi alto o bajo: llamar teléfono 26603.
(10-13/3776.-)

Técnicos

PLOMERO ELECTRICISTA

Instalaciones, reparaciones de artefactos sanitarios, trabajo a domicilio. Boqueron 1733, telefono 42895.
(9 -14/37700.-)

Vehículos

MOSTOR-BARRON

Santos Machicado 437, vende, permuta, Volskwagen 1968 - 1965-1960, doble cabina 1969, Morris 1964. Chevrolets 1967 - 1964 - 1960.
(9 -15/37757.-)

DE OCASION

Vendo motocicleta JAWA 330 c.c. Referencias Federico Zuazo No. 2046, frente al teatro Al Aire Libre.
(9 -14/37779.-)

CAMIONETA VENDO

Media tonelada GMC 1958 $b. 22.500.-- Referencias Saavedra 2016.
(13-17/37855.-)

VIGILE SU PESO
ADELGACE
TOMANDO VITAMINAS
Con ADELGADINA la persona come menos, pero está alimentada por la cantidad de Vitaminas que contiene ADELGADINA.
La ciencia médica ha probado que el conservar el peso no es solamente un problema de estética, sino una verdadera necesidad para conservar la buena salud. ADELGADINA regulariza el metabolismo de los alimentos, impidiendo que se acumulen las grasas en los tejidos. A-7
ADELGADINA

NOTAS DE CINE
JOVENES RENEGADOS

Director: Arthur Dreyfuss
Elenco: Brooke Bundy, Kervin -Coughun
Producción: Norteamericana

El repetido tema de actualidad sobre la conducta licenciosa de la juventud de hoy, sirve de base a esta película en la que, sin absolver a los principales protagonistas de los excesos, ofrece suficientes elementos de condena sobre la culpabilidad de los adultos.

Es un llamado al diálogo entre padres e hijos y una denuncia sobre el ejemplo de falta de amor y tolerancia mutua que reina entre los adultos provocando el escepticismo y desorientación de los jóvenes. La mayoría de los casos de adolescentes difíciles provienen de hogares no necesariamente deshechos pero sí mal avenidos de donde salen los hijos en busca de la felicidad que no conocen y creen encontrarla en el desenfreno, para terminar como víctimas de una sociedad en franca descomposición moral.

El desarrollo del film es bastante elemental y está de acuerdo con lo convencional del guión. Realizada en color con un elenco bastante consciente de su papel, la obra ofrece una cuidada fotografía que hoy ya no es un mérito relievante para realzar la calidad técnica de la labor cinematográfica. Técnicamente "Jóvenes Renegados" tiene menos merecimientos que desde el punto de vista aleccionador. Con todo su ritmo está logrado como para interesar al espectador no muy exigente.

C.O.C.

Corporación Minera de Bolivia

Convocatoria a propuestas Nº KDI-333-70

Se invita a los señores representantes que hubieran presentado sus propuestas correspondientes a la Licitación Pública No. KDI - 333/70 por:

15 EQUIPOS DE RAYOS X

a presenciar el acto de apertura de las mismas, el día Viernes 15 de Mayo a horas 14 y 30 en el 5to. piso del Edificio Comibol.

La Paz, 12 de Mayo de 1970.

GERENCIA DE ADQUISICIONES

Universidad Mayor de San Andrés

Facultad de Ciencias Geológicas

Por disposición del Comité Mixto Revolucionario de la Facultad, se convoca a concurso de antecedentes para la provisión de catedráticos a tiempo completo en las especialidades de :

GEOLOGIA GENERAL
GEOLOGIA DE MINAS

Los expedientes respectivos deberán ser presentados en la Secretaría de la Facultad hasta el día jueves 14 a horas 18.

La Paz, Mayo de 1970.

Dr. Arturo Castaños
Presidente del Comité Revolucionario

EL HIERRO...

(Viene de la página 3)

do interno: "la desventaja de la pequeñez de escala" dice el ingeniero Libermann, "se compensa por las nuevas tecnologías aplicables a nuestro país.

El costo del gas natural, relativamente bajo, la calidad y costo de los minerales de hierro del Mutún, permiten pensar en la aplicación de métodos de reducción directa". Además como proyecto de más largo alcance, "un combinado siderúrgico de envergadura puede ser proyectado, siempre que se apoye sobre el mercado regional de los países del Plata. Esto requiere la elaboración de convenios internacionales sobre áreas de producción y el funcionamiento de grandes capitales de inversión".

No será fácil, pero será posible.

Hoy será inaugurada la reunión anual del Directorio de CNECA

A las 15 horas de hoy será inaugurada la reunión anual del directorio de la Comisión Nacional de Estudio de la Caña y del Azúcar (CNECA). En forma previa, a las 10 horas, habrá una reunión preliminar para considerar las credenciales de los delegados.

El acto central, a las 15 horas, será inaugurado por el Ministro de Industria y Comercio y, a la vez, Presidente del Directorio de CNECA, Cnl. Edmundo Valencia Ibáñez. Después de las palabras del Ministro Valencia, presentará el informe anual de labores el Gerente Ejecutivo de la Comisión Ing. Juan McLean.

El Directorio de CNECA se reunirá hasta el próximo sábado 16. El jueves se realizarán reuniones de las comisiones que serán designadas esta tarde, después del acto inaugural, para proseguir el viernes con reuniones plenarias, al igual que el sábado, día en que será clausurada la reunión en acto especial a las 18 horas.

En la oportunidad, el sector privado estará representado por Fernando Bedoya, delegado de la Cámara Nacional de Industrias; Fernando Gasser, del Ingenio La Bélgica; Hugo Castellanos, del Ingenio San Aurelio; Ing. ... Deheza, del Ingenio Guabirá, Ing. Edgar Camacho, del Ingenio Stephen Leigh de Bermejo.

El sector público estará representado a través de los Ministerios de Industria y Comercio, Asuntos Campesinos y Agricultura, del Banco Central de Bolivia, Corporación Boliviana de Fomento y Banco Agrícola.

Tienen igualmente representación la Federación de Cañeros de Santa Cruz, los cañeros de Guabirá, La Bélgica, San Aurelio, Stephen Leigh y de las colonias del norte de Santa Cruz.

Guia Profesional

Médicos

CAMBIO DE CONSULTORIO
Dr. WALTER PEREDO PACHECO
ESPECIALISTA EN GINECOLOGIA Y OBSTETRICIA

Matriz, ovarios, trompas, partos sus complicaciones. Operación cesárea y del prolapso genital. Cáncer de la matriz. Infertilidad.
Consultorio Edif. Castilla 4º piso, oficina 401, calle Loayza. Horas 16 a 20. RESERVAR HORA. Telef. 41418

OCULISTA
Dr. EDGAR TARDIO DOMINGUEZ
Especializado en la Universidad de París (Francia). Miembro activo de la Sociedad Francesa de oftalmología e Instituto Barraquer de Barcelona. Ex-asistente del hospital Hotel Dieu de París.
MEDICINA Y CIRUGIA DE OJOS, MEDICION DE LENTES.
Consultorio Federico Zuazo 1553 Teléf. 43235 casilla 5081. Hrs. 15 a 20, sábados 9 a 12 y 14 a 20.
ON PARLE FRANCAIS

DR. ALBERTO MARIACA VALDEZ
MEDICO CIRUJANO
Medicina Interna, Esp. Gastroenterología, estómago, intestinos, apéndice, hígado, vesícula biliar, páncreas etc. Trastornos de la nutrición. GINECOLOGIA.
CONSULTORIO PLAZA VENEZUELA 3er. piso (Edificio Sobima, altos O.K.) de hrs. 10 a 12.30 y de 14 a 17. Teléfono 28163. Domicilio 23832

DR. HUGO DEL CASTILLO MORALES
MEDICO OTORRINOLARINGOLOGO
Estudios en el Exterior
Enfermedades y cirugía. OIDOS, NARIZ, GARGANTA. Consultas: de 2 a 4.30. Consultorio Mercado 1335. Telf. 22195. Domicilio Obrajes.

Dr. LUIS ZAPATA GUZMAN
GINECOLOGIA
Miembro de la Sociedad de Ginecología y Esterilidad y Fecundidad de Francia. Estudios de Especialización en París y Madrid. Atiende: diagnóstico precóz del cáncer, Incontinencia de orina. Anticoncepción. Esterilidad. Tumores de la matriz. Hemorragias e infecciones genitales. Partos. Consultorio calle Loayza Nº 250 Edificio Castilla 2º piso Of. 201. Teléfono 56641. Domicilio Calle Díaz Romero Nº 1780, Telefono 40342. Horas de consulta de 16 a 18.

DRA. URSULA BECK
Medico especialista en Cirugía, Ginecología y Obstetricia. Estudios y especialización en Alemania. Consultas lunes a viernes de 9 y 30 a 12. Consultorio: Plaza del Estudiante 1931 Teléfono 22073 - 23932.

DR. ALFREDO RAMIREZ T.
CIRUJANO UROLOGO
Estudios Universidad de Chile. Especialista ... gía y enfermedades de los riñones, vejiga, próstata, genitales, esterilidad masculina, venéreas etc.
Consultorio Av. Camacho 1377, 2º piso. Of. 3. teléfono 25548. Domicilio 55415 Consultas de 11 a 12 y de 17 a 19.

Dr. RENE PORCEL GALLO
OIDOS - NARIZ - GARGANTA
Sub-Director del Núcleo Latino Americano para el estudio de la Audición y Equilibrio. Cuenta con el Instrumental más completo y moderno para la REHABILITACION QUIRURGICA DE LA SORDERA.
Para una mejor atención en el consultorio insinúa a su distinguida clientela solicitar hora a los siguientes teléfonos:
50904 Domicilio (mañanas)
52797 Consultorio (tardes)
Consultorio Plaza Murillo, Edif. París Of. 4 Casilla 4305. Horarario 15 y 30 a 20 y 30.

Dr. CARLOS MUÑOZ A.
ORTOPEDISTA TRAUMATOLOGO
Fracturas. Luxaciones. Rayos X. Corrección deformidades de nacimiento, adquiridas. Heridas de la mano. Cicatrices. Consultorio Pérez Velasco 775. Horas 2 a 7. Telefonos 43075-53689. Domicilio 20461. Casilla 1256.

CLINICA INCHAUSTE
Dr. ANTONIO INCHAUSTE
CIRUJANO ESPECIALISTA
Comunica su traslado a CALACOTO, Julio Patiño 1086
Cirugía General, Ginecología, Partos, Rayos X, Electro coagulación.
Habitaciones de lujo. Teléfono 82361 - Consultorio Yanacocha 780 - Telf. 25162.

DR. LUIS JESUS GARCIA Z.
Universidad Católica Lovaina, Bruselas, Barcelona. Cirugía enfermedades aparato digestivo: estómago, intestino, vesícula, hígado, páncreas, arterias, venas, várices. Cirugía de mamas y ginecológicas.
Lunes a viernes 15 a 19. Plaza Franz Tamayo 1931. Teléfs. 22073 - 40143. ON PARLE FRANCAIS.

Dr. ENRIQUE VERGARA M.
ENFERMEDADES DE LA PIEL Y VENEREAS
Avenida del Ejército 1093, esquina Loza (Miraflores). Horario: 13.30 a 16.30
Casilla Correo 2223 - Teléfono 23129.

Dr. MARIO MENDEZ ELIAS
ESPECIALISTA EN NEUROLOGIA Y NEUROCIRUGIA
Especializado en Europa, atiende enfermedades del sistema nervioso, cirugía de tumores cerebrales, medulares, hernia del disco, epilepsia, parkinson, cirugía del dolor. Consultorio Ayacucho 208, 5º piso, Oficina 3, teléfono 52265. Domicilio 41430.

Dr. VITO SOLIS PADILLA
GINECOLOGIA
Estudios Inglaterra y Bélgica. Tumores, infertilidad, citogenética. Prevención y tratamiento, incompatibilidad Rh. Parto sin dolor.
Consultorio, Colón 463, segundo piso. Horario 15 a 20. English - Francais

DR. CESAR MORENO ACHAVAL
MEDICINA INTERNA
De la Universidad de Madrid, especializado en Alemania. Man Spricht Deutsch. Consultorio Edificio ... Av. Camacho Hrs. 16.30 - 18.30. Teléfono ... Domicilio 82665.

Dr. VICENTE ZOGBI G.
MEDICO NEFROLOGO
Estudios U.M.S.A. Instituto Puigvert, Barcelona (España). Atiende enfermedades de los riñones, hipertensión ... Arterioesclerosis.
Consultorio: calle Potosí Nº 1033 primer piso. De ... a Hs. 18.30 Tel. Domicilio 2808

DR. ANIBAL RIVERO DELFIN
MEDICO DE NIÑOS
Especializado en Inglaterra y Santiago de Chile. Consultorio Av. 16 de Julio 1456, 3º piso Telf. 28163 de 14 a 17 Hrs.
Domicilio Urbanización San Miguel J-26 Telf. 83629. Casilla 3601.

Dra. RUTH MALDONADO BALLON
GINECOLOGA - OBSTETRICA
A su regreso del exterior comunica a su ... clientela que atenderá en su consultorio ... de 17 - 19.30 horas. Telf. cons. 41160, Dom. ...

Dr. FABIO PRADO BARRIENTOS
ENFERMEDADES DE LA PIEL Y ALERGIA
COSMETICA CIENTIFICA
Hospital Privado de Piel, de Buenos Aires. Atiende en nuevo consultorio, Edificio Castilla, Loayza ... oficina 201, de horas 3 a 4.30 p.m. Teléfono ...

Dentistas

Dr. MANUEL ELIAS PAREDES
Cirujano Dentista
Técnicas y materiales modernos.- Rayos X- Alta Velocidad.- Ionoforesis.
Esqueléticas de cromo cobalto. CURACIONES ... DOLORAS. Av. Mariscal Santa Cruz 1322, Primer Piso. Teléfonos: 22061 - 24868.

Dr. LUIS PINELL DEL CASTILLO
CIRUJANO-DENTISTA
Catedrático de la Universidad.
Operatoria. Prótesis clínica. Alta Velocidad.
Comercio, esquina Jenaro Sanjinés (Edif. ...) 3er piso Teléfono 26976.

ALFREDO FRANCO GUACHALLA
CARLOS LOPEZ RIVAS
ABOGADOS
Asuntos Civiles, Mineros, Sociales, Tributarios y Administrativos.
Consultoría y Asesoría
Av. Mariscal Santa Cruz # 1285 (Edif. Bolívar ... piso - Of. 401. - Teléfono # 29893.

ARTURO VILLANUEVA RODRIGUEZ
ABOGADO
Bufete: Yanacocha 301, 2º piso, oficina 1.- Telf. 42934 (Edificio Asbún).- Casilla 2546.- Domicilio Teléf. 23935.

ESTUDIO JURIDICO
DR. WALTER COSTAS BADANI
ABOGADO
Tribunales - Comerciales - Administrativos. Oficinas: Yanacocha 301 1er. piso. Of. Nº 8. Teléfono 28320 - Casilla correo 596

Dr. GERMAN VARGAS MARTINEZ
ABOGADO
Atiende asuntos en general y acepta poderes del interior de la república.
Bufete: calle Potosí 876, 1er. piso, Of. 11. Teléfono 24945 - Casilla Nº 2280

Dr. JAIME BRAVO BURGOA
ABOGADO
Consultas jurídicas en general. Asuntos civiles, penales, administrativos y sociales. Estricta reserva. Personal especializado de gran experiencia. Estudio Jurídico: Edificio Asbún, Yanacocha esquina Mercado, tercer piso, of. 305 - Tels. 52446-... 26669 - Casilla 522

Notarios

GUALBERTO RODRIGUEZ PRADO
NOTARIO DE FE PUBLICA
Asuntos de ramo: escrituras, protocolizaciones, testamentos, protestos, poderes, legalizaciones, apertura de libros, etc.
SERIEDAD PUNTUALIDAD EFICIENCIA
Dirección Mercado: Nº 1078 (Frente a Casa ...) Teléfono Of. 22401. Dom. 26072.

CONSULTORIO MATRIMONIAL
* ¿Un Matrimonio en Crisis?
* ¿Un Divorcio Inminente?
* ¿Deseando Orientación Pre-Matrimonial?
Visítenos
Clínica Americana, (Obrajes) Cajón 4826, La Paz
Reservación de hora por teléfono 51660
NUEVO CIENTIFICO MODERNO

16 DE JULIO

Matinée y noche DIGAN LO QUE DIGAN, tanda Cine Club Luminaria LA CUMBRE Y EL ABISMO. Precios matinée 3.60-4.10, tanda y noche 4.80- 5.30.

MONJE CAMPERO Tel. 23333

Matinée, tanda y noche -sólo mayores de 16 años- LOS JOVENES RENEGADOS un film que educa divirtiendo; con Brooke Bundy y Kevin Kouglin, a color. Precios matinée $b. 4.10- 3.10, tanda y noche $b. 5.30- 3.80.

MURILLO Tel. 52647

Matinée, tanda y noche- dobles- AFRICA SAFARI, explorando un mundo desconocido y misterioso- en colores, con Rhon Shanin, y RINGO ASESINO, aventuras al rojo vivo, con Thomas Milian, en colores. Precios $b. 3.00 y $b. 2.00.

6 DE AGOSTO Tel. 23829

Matinée, tanda y noche LA CARRERA MAS SENSACIONAL DEL SIGLO, en la que se juegan la vida y el amor.

ACCION . . . Y PASION
PAUL NEWMAN · JOANNE WOODWARD
"500 MILLAS"
TECHNICOLOR®

Actualidades mundiales No. 16. Precios matinée platea 3.60, mezzanine 4.10, tanda y noche platea 4.80, mezzanine 5.30.

ABAROA Tel. 50252

Matinée, tanda y noche- grandes dobles- PUEBLO SIN LEY y REBELDES SALVAJES. Precios matinée platea 2.60, alta 1.60, tanda y noche platea 2.70, alta 1.60.

VARIEDADES Tel. 24071

Matinée, tanda y noche- grandes dobles- GUNGALA LA VIRGEN DE LA SELVA y QUE HICISTE EN LA GUERRA PAPA. Precios matinée 2.60, alta 1.60, tanda y noche 2.70, alta 1.60.

ESCALA

Matinée, tanda y noche QUIERO LLENARME DE TI con Sandro y Soledad Silveira. Noticioso EL MUNDO AL INSTANTE. Precios matinée $b. 3.60 y 4.10, tanda y noche $b. 4.80 y 5.30.

TRIANON Tel. 21320

Desde las 14 horas funciones continuadas ESCANDALO EN LA FAMILIA- LOS AMORES DE JUAN CHARRASQUEADO y a hs. 18 EL PODER DEL SEXO, estreno.

UNIVERSO Tel. 12660

Matinée, tanda y noche sigue el éxito de la extraordinaria super producción SU EXCELENCIA en technicolor, con Mario Moreno (Cantinflas). Precios matinée platea $b. 3.60- mezzanine $b. 4.10, tanda y noche platea $b. 4.80-mezzanine $b. 5.30.

TESLA Tel. 53803

Matinée, tanda y noche en technicolor LOS AMOTINADOS con Jim Brown y Gene Hackman (Prohibida para menores de 21 años de edad) además el corto CHECOSLOVAQUIA. Precios matinée $b. 3.50-3.00, tanda y noche $b. 4.00-3.50.

PRINCESA Tel. 51821

Matinée, tanda y noche -en technicolor LA PRUDENCIA Y LA PILDORA con Deborah Kerr y David Niven. Precios matinée $b. 3.50-3.00-2.50-2.00, tanda y noche $b. 4.00-3.50-3.00-2.50.

MEXICO Tel. 26867

GRANDIOSA REAPERTURA -matinée doble hs. 15.oo, tanda -doble hs. 18:15 MARIA ISABEL super estreno escogido especialmente para la reapertura de esta sala y deleite de su distinguido público y CUANDO TU NO ESTAS, copia nueva con Raphael en su mas grande y extraordinaria película musical en maravillosos colores, noche doble hs. 21:30- prohibida para menores de edad AMOR LIBRE con Melina Mercury, James Mason y Hardy Krugner en colores y MARIA ISABEL con Silvia Pinal, José Suárez y Maura Montí en maravillosos colores y leida por millones en Lágrimas y Risas. Precios M-T-N- 3.00- 2.00.

LA PAZ

Matinée, tanda y noche REY DE CORAZONES con Alan Bates y Pierre Brasseur. Noticioso EL MUNDO AL INSTANTE. Precios matinée $b. 3.10, tanda y noche $b. 3.80.

PARIS Tel. 29704

Matinée, tanda y noche DULCE CARIDAD en technicolor, con Shirley McLaine. Precios matinée $b. 3.10, tanda y noche $b. 3.20.

MIRAFLORES

Matinée, noche- dobles- REMEMBRANZAS DE LAUREL Y HARDY- LOS PISTOLEROS DE ARIZONA, tanda REMEMBRANZAS DE LAUREL Y HARDY. Precios matinée $b. 2.60, tanda y noche $b. 3.20.

ROXY

Matinée, tanda y noche 0dobles- LOS MUCHACHOS DE ANTES NO USABAN GOMINA- EL GRAN GOLPE DEL SIGLO. Precios matinée $b. 2.60, tanda y noche $b. 3.20.

AVENIDA Tel. 25409

Matinée, tanda y noche -estreno en technicolor TARZAN EN EL GRAN RIO un film lleno de acción para grandes y chicos. Precios matinée 2.60-2.10, tanda y noche 3.20-2.20.

BOLIVAR Tel. 25051

Matinée, tanda y noche LA MARCA DE LA HORCA con Clint Eastwood en technicolor. Precios matinée 2.60- 2.10, tanda y noche 3.20- 2.20.

EBRO

Matinée, tanda y noche- doble- EL KRIMINAL- LA COLINA 24 NO CONTESTA. Precios matinée 2.60- 1.60, tanda y noche 3.20- 1.60.

TV Boliviana

PROGRAMA
MIERCOLES 13-V-70

19.02 Juglarias (Infantil)
19.22 Las aventuras de Gulliver (Infantil)
19.46 La pregunta viene después.
20.13 Mi Maestro (Serial)
20.42 T.V. Deporte
20.52 Telenoticioso
21.26 Bellas artes
21.56 Un color para esta piel (Serial)
22.23 Meditación (Tema humano)

HOY TV cines

Aumenta sus defensas orgánicas!!

vimin inti

Cada sobre contiene 1 g. de Vitamina C.

NI EL DIABLO ENREDO A ESTE ANGEL DE CARNE Y HUESOS!

Viernes Estreno
"PRINCESA"
Presenta "Disas"

UNA PELICULA QUE LE PERFORARA EL CORAZON Y SE LE CLAVARA COMO UNA SAETA EN LA MEMORIA.

Alan Arkin
en
"El Corazón es un Cazador Solitario"

PRONTO CINE "16 DE JULIO"

LA PELICULA MAS ESPERADA POR LAS MUJERES SERA PRESENTADA POR "DISAS" EL PROXIMO

Martes en el Cine-Tesla

CENSURA 21 AÑOS

QUINTA SEMANA
ULTIMOS DIAS

POSA FILMS INTERNACIONAL, S.A. presenta a su artista exclusivo MARIO MORENO

con
SONIA INFANTE GUILLERMO ZETINA
TITO JUNCO JOSE GALVEZ MIGUEL MANZANO VICTOR ALCOCER

Distribuida por COLUMBIA PICTURES

EXITO de EXITOS
EN EL Cine Universo

UNA DEVASTADORA ANDANADA.... MORTAL EN RISA A CARCAJADAS!!!

El más gigante estreno doble de la temporada MAÑANA En tanda y noche "LOS DEPRAVADOS" CINE MURILLO

CINE PARIS - HOY

PARA TODA MUJER QUE HA ENCONTRADO UN AMOR.. PARA TODO HOMBRE QUE HA PERDIDO UNA ILUSION . . .

Vaya a verla con la persona que esté más cerca de su corazón

ANDINA

Sweet Charity · Shirley MacLaine
("Dulce Caridad")
JOHN McMARTIN · CHITA RIVERA · PAULA KELLY · STUBBY KAYE RICARDO MONTALBAN
SAMMY DAVIS, JR.

HOY GRAN CINE MEXICO

GRANDIOSA REAPERTURA MATINEE TANDA NOCHE

CON EL EXTRAORDINARIO SUPER ESTRENO EXCLUSIVO ESPECIALMENTE ESCOGIDA PARA DELEITE DE SU DISTINGUIDA CONCURRENCIA.

MARIA ISABEL LA APASIONANTE HISTORIA DE UNA MUJER COMO HAY MUCHAS CON UN CORAZON COMO HAY POCOS.

MATINEE Y TANDA DOBLE

CON EL ESTRENO DE LA COPIA NUEVA DEL MAYOR EXITO DEL IDOLO DE LA CANCION EN SU MEJOR PRODUCCION MUSICAL ACLAMADA MUNDIALMENTE COMO LA MAS GRANDE DEL MOMENTO

Cuando tú no estas

CON RAPHAEL - EN COLORES

NOCHE DOBLE

CON EL EXITO DE MELINA MERCOURY JAMES MASON - HARDY KRUGUER

AMOR LIBRE

EN EASTMANCOLOR PROHIBIDA PARA MENORES

GRANDIOSOS PROGRAMAS DOBLES DE ESTRENO CON PELICULAS SELECCIONADAS Y PRESENTADAS CON ORGULLO POR LA SALA QUE SE HA IMPUESTO SIEMPRE BENEFICIANDO A SU CONCURRENCIA.

ALGO NUNCA VISTO!

UNA CIUDAD HABITADA UNICAMENTE POR LOCOS Y ADMINISTRADA POR LOCOS

¡El Toque Genial de De Broca!

Esto sí que es comedia!

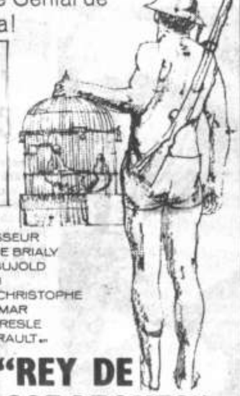

ALAN BATES
PIERRE BRASSEUR
JEAN-CLAUDE BRIALY
GENEVIEVE BUJOLD
ADOLFO CELI
FRANCOISE CHRISTOPHE
JULIEN GUIOMAR
MICHELINE PRESLE
MICHEL SERRAULT

"REY DE CORAZONES"
("King of Hearts")
Dirigida por PHILIPPE DE BROCA
COLOR por DELUXE TECHNISCOPE

ES OTRO IMPACTO DE "INCOFISA" LTDA.

HOY SENSACIONAL ESTRENO Cine LA PAZ

CORPORACION MINERA DE BOLIVIA

LICITACION No. CC-14/70
Pedido 26661-01-1-0879.-
Alm. Oruro

Se convoca a propuestas para la provisión del siguiente material:

RIELES DE ACERO Y ACCESORIOS

El pliego de condiciones y especificaciones técnicas se encuentra a disposición de los interesados en la Secretaría de la Comisión de Adquisiciones, 4to. piso Edificio Comibol.

El plazo de presentación de las propuestas es hasta Hs. 18 y 30 del día 22 de junio de 1970.

La Paz, 12 de Mayo de 1970.

GERENCIA DE ADQUISICIONES

LLOYD AEREO BOLIVIANO S.A.

Juntas Generales de Accionistas

La Junta General Ordinaria de Accionistas convocada para el 15 de mayo de 1970 queda postergada hasta nuevo aviso, debido a que la Contraloría General de la República ha comunicado, que el examen de los Balances por 1968 y 1969 requerirá de mayor tiempo que el previsto para ese fin por la Empresa.

De igual manera, a pedido de la Gerencia, queda también postergada hasta nuevo aviso la Junta General Extraordinaria de Accionistas que fue anteriormente aplazada hasta el 15 de mayo en curso.

La Paz, 12 de mayo de 1970.

EL DIRECTORIO.

vimin inti
Aumenta sus defensas orgánicas!!
Cada sobre contiene 1 g. de Vitamina C.

PRESENCIA Deportes
La Paz, Bolivia, miércoles 13 de mayo de 1970

Jarabe de Efetonina
Para la tos
DARMSTADT - ALEMANIA

Finlandés Timo Makinen llegó primero a Santiago de Chile

BOLIVIANOS NO LLEGARON HASTA UNA DE LA MAÑANA

RALLY.- El volante argentino Zicavo, antes de partir de Río de Janeiro en el Rally Copa del Mundo. Se hallaba en el puesto 32 hasta Montevideo piloteando una máquina Peugeot. Tenía una penalización de 9horas, 9 minutos.Se retrasó más en el tramo siguiente. (RADIOFOTO AP)

-Santiago de Chile, 12 (AFP).- El finlandés Timo Makinen, volante de su Ford Escort, llegó a las 22,30 hora local (02.00 Est) a Buin, localidad cercana a la meta de la décima etapa del Rally automovilístico Londres - México, ubicada en Nos, a 20 kilómetros al sur de Santiago.

El coche de Makinen está siendo revisado por el equipo de mecánicos de la Ford y a medianoche (04.00 GMT), cuando se abra el control de Nos, se dirigirá rumbo a Santiago.

A escasos minutos de diferencia, de Makinen, llegaron a Buin el finlandés Hannu Mikkola y el polaco Zasada, que también conducen automóviles Ford Escort.

"Según informaciones oficiales, treinta y nueve coches habían cruzado hoy la frontera argentino chilena de Puyehue, los que sin dificultades continuan rumbo a Santiago.

Santiago de Chile, 12 (AFP).- El finlandés Timo Makinen, conduciendo un Ford Escort, fue el primer participante del Rally automovilístico Londres México que cruzó la frontera argentino - chilena, por el paso de "Puyehue" a unos 4000 metros de altura sobre el nivel del mar.

Makinen llegó a la aduana chilena de "Pajeritos" a las 13,50 hora chilena (17.50 GMT) y dos horas 55 minutos más tarde pasó a vertiginosa velocidad por Temuco, ciudad ubicada a 727 kilómetros al sur de Santiago. Según cálculos estimativos, el piloto finlandés llegará a la meta de Nos, a unos 20 kilómetros de aquí, aproximadamente a las 23 hora chilena, tras recorrer 1016 kilómetros por caminos chilenos.

Informaciones propaladas por servicios metereológicos, señalan que a las 17.30 hora local (21,30 GMT) nevaba copiosamente en zona de Puyehue, Hasta esa hora habían pasado la frontera 30 coches, entre ellos el Fort Escort del finlandés Annu Mikola, que lo hizo 67 minutos más tarde que Makinen.

Los organizadores de la prueba estiman que los coches que llegaron hasta Bariloche, argentina, y que no habían cruzado a territorio chileno, podrían quedar bloqueados por la nieve.

La nómina de los primeros 30 automóviles que pasaron por Puyehue, es la siguiente:

1.- Timo Markinen - Ford Escort - Finlandia. 2.- Zasada Ford Escort - Polonia. 3.- Robert Neyret - Citroen Ds 21 - Francia. 4.- Andrew Coewn - Triumph 2,5- Inglaterra. 5.- Guy Verrier - Citroen Ds 21- Francia. 6.- Hannu Mikkola - Ford Escort finlandés. 7.- Brian Culchetti - Triumph 2,5- Inglaterra. 8.- Patrick Venson - Citroen Ds 21 - Francia. 9.- Raunno Asltonen - Ford Escort - Inglaterra. 10.- Jimmy Greaves Ford Escort Inglaterra. 11.- Paddy Hopkirk - Triumph 2,5- Inglaterra. 12.- Peter Brown Hillamn Minx - Inglaterra. 13.- P.J. Coltelloni - Citroen Ds 21- Francia. 14.- R. Redgrave - Morris 1800 - Inglaterra. 15.- Terry Hunter Porsche 911 - Inglaterra. 16.- Barry Dadham - Hillmann - Inglaterra. 17.- Claudine Trautman - Citroen Ds 21 - Francia. 18.- Rosemary Smith - Austin Maxi - Inglaterra. 19.- Leonti Potapchik - Moskvitch 412 - Unión Soviética. 20.- Gounner Holm - Moskvitch 412 Unión Soviética. 21.- Serguei Tenishev - Moskvitch 412 - Unión Soviética. 22.- Gastón Perkins - Peugeot 404 - Argentina. 23.- Alfred Katz Deimler Benz 280SE- Alemania. 24.- Maj. E.F. Moorat - Peugeot 504 - Inglaterra. 25.- Peter Kube - BMW - 2002 TI Perú. 26.- Ken Tubman - Austin 1,800 -Australia. 27.- Emmanuil Lifshits - Moskovitchs 412- Unión Soviética. Vwima Jen Denton Morcis 1,800 Inglaterra. 29.- Alun Davies Raes - Hilmann - Inglaterra. 30.- Pdoug Harris-Ford Escort - Inglaterra.

Todos los participantes que sigan en carrera, deberán cumplir en un máximo de 28 horas los 3,200 kilómetros que consulta el tramo saladillo (Argentino y Nos (Chile), El finlandés Makinen que encabeza el grupo que pasó por Puyehue a territorio nacional, según cálculos estimativos, llegará a la meta de esta etapa a las 23 horas aproximadamente. Sin embargo no podrá timbrar su tarjeta antes de medianoche local, hora en que será abierto el control de Nos. De acuerdo a la hora de partida tienen como plazo máximo para llegar a Nos hasta las nueve hora local de mañana miércoles. Los automóviles que pasen el control después de esa hora quedarán automáticamente eliminados según se informó oficialmente hoy aquí.

SE MODIFICO RUTA DEL RALLY EN LA 11a. ETAPA

-SANTIAGO DE CHILE,12(AFP) Los organizadores del Rally Copa del Mundo 1970, anunciaron que será evitado el Paso de Agua Negra, a 4.772 metros de altura, en la undécima etapa de la competencia.

La razón del cambio de ruta obedece a las condiciones climáticas que reinan actualmente en esa zona. Los corredores irán en la madrugada del 14 hasta Illapel y luego retornarán a la carretera Panamericana hasta San Felipe y luego a Mendoza, por Paso del Portillo.

Otra información oficial indica que fue cambiado el Parque cerrado en Santiago, y de la Escuela de Oficiales a un terreno baldío en pleno centro a escasos cien metros del Palacio Presidencial, en pleno centro de Santiago de Chile.

Peñarol venció a "U" de Chile, y habrá 3er. match

.Montevideo, 12 (AP) - Peñarol venció esta noche 2-0 a Universidad de Chile y forzó un tercer encuentro para decidir quién pasa a la final de la Copa Libertadores de América.

Los goles fueron anotados en la segunda a los 13 minutos por Onega, en una rápida entrada, y a los 32 por Spencer, quien recogió un gran pase de Onega. El tercer cotejo se jugará en una sede neutral a fijarse por la Confederación Sudamericana de Fútbol, que podría ser la ciudad de Buenos Aires.

FIXTURE DE LA 1ra. RUEDA

Fecha	Día/mes	ENCUENTROS			
1a.	16/5	Chaco	( )	The Strongest	( )
	16/5	Universitario	( )	Municipal	( )
2a.	17/5	Ferroviario	( )	Always Ready	( )
	17/5	Mcal. Santa Cruz	( )	Bolívar	( )
3a.	23/5	Universitario	( )	31 de Octubre	( )
	23/5	Ferroviario	( )	The Strongest	( )
4a.	24/5	Mcal. Santa Cruz	( )	Municipal	( )
	24/5	Bolívar	( )	Always Ready	( )
5a.	30/5	Ferroviario	( )	Chaco	( )
	30/5	Mcal. Santa Cruz	( )	31 de Octubre	( )
6a.	31/5	Bolívar	( )	The Strongest	( )
	31/5	Always Ready	( )	Municipal	( )
7a.	6/6	Mcal. Santa Cruz	( )	Universitario	( )
	6/6	Bolívar	( )	Chaco	( )
8a.	7/6	Always Ready	( )	31 de Octubre	( )
	7/6	Municipal	( )	The Strongest	( )
9a.	13/6	Bolívar	( )	Ferroviario	( )
	13/6	Always Ready	( )	Universitario	( )
10a.	14/6	Municipal	( )	Chaco	( )
	14/6	The Strongest	( )	31 de Octubre	( )
11a.	20/6	Mcal. Santa Cruz	( )	Always Ready	( )
	20/6	Municipal	( )	Ferroviario	( )
12a.	21/6	The Strongest	( )	Universitario	( )
	21/6	31 de Octubre	( )	Chaco	( )
13a.	27/6	Municipal	( )	Bolívar	( )
	27/6	Mcal. Santa Cruz	( )	The Strongest	( )
14a.	28/6	31 de Octubre	( )	Ferroviario	( )
	28/6	Chaco	( )	Universitario	( )
15a.	4/7	The Strongest	( )	Always Ready	( )
	4/7	31 de Octubre	( )	Bolívar	( )
16a.	5/7	Mcal. Santa Cruz	( )	Chaco	( )
	5/7	Universitario	( )	Ferroviario	( )
17a.	11/7	31 de Octubre	( )	Municipal	( )
	11/7	Chaco	( )	Always Ready	( )
18a.	12/7	Universitario	( )	Bolívar	( )
	12/7	Mcal.Santa Cruz	( )	Ferroviario	( )

SE INICIO LA PREPARACION DEL PRESELECCIONADO DE BASKETBOL

.El lunes por la noche se inició la preparación del preseleccionado paceño de baloncesto masculino que intervendrá en el próximo campeonato nacional extraordinario que se cumplirá en la ciudad de Sucre.

El cuadro paceño, actualmente integrado por 23 jugadores pertenecientes a siete equipos de primera de honor, está dirigido por el técnico del Club Ingavi, Roberto Ayllón.

La iniciación de las prácticas del plantel paceño debió realizarse el sábado pasado, pero aspectos de orden personal del técnico determinaron que esa preparación se iniciara recién el lunes por la noche.

Por otro lado, el Presidente de la Asociación de baloncesto local afirmó que la delegación paceña, viajará a la sede del certamen el 28 del presente mes para jugar su primer partido al día siguiente. Entretanto, la comisión económica de esa entidad que rige al deporte canastero, tiene previstas una serie de entrevistas con miras a recaudar fondos para hacer posible la asistencia del equipo al nacional, en condiciones que corresponden a un equipo de jerarquía.

Las prácticas del preseleccionado local se cumplen todas las noches en el coliseo de la calle México. De este plantel de 23 jugadores quedarán eliminados 11, para contarse con un seleccionado definitivo de 12 integrantes.

URUGUAYOS ACTUARAN EN CIUDAD DE BOGOTA

-Quito, 11 (AP).- La selección uruguaya de fútbol que competirá en el campeonato mundial, concluyó invicta su campaña de aclimatación a la altura en Ecuador.

Mañana irá a Bogotá para enfrentarse el miércoles al Santa Fe y luego proseguir a México.

En su última presentación, ayer, los uruguayos vencieron en buen partido al Deportivo Quito, campeón ecuatoriano por 2-1.

Strongest-Chaco y "U" Municipal en 1a. fecha

.The Strongest con Chaco, a primera hora, y Municipal con Universitario, en el encuentro de fondo, darán comienzo al campeonato de fútbol de Primera "A", en la jornada que se jugará el próximo sábado. Mientras que el domingo se enfrentarán Ferroviario-Always Ready y Bolívar-Mariscal Santa Cruz, en la segunda.

El rol de partidos para esas dos primeras fechas fue aprobado en la prolongada reunión del Consejo Central de la Asociación de..., donde también fue sorteado el fixture de las dos ruedas del c... que, de acuerdo a lo previsto podría terminar el 13 de sept...

Por el momento, la Asociación no ha determinado la contrata... árbitros extranjeros, habiendo, por el contrario, aprobado... las ternas de jueces que dirigirán los encuentros de las dos p... fechas.

Pese a la oposición de Universitario y Municipal, algunos d... pretendieron cambiar el orden de los encuentros del domingo... bargo se impuso el criterio establecido desde hace algunos... sentido que si no hay acuerdo entre las partes interesadas, ... partidos queda programado como resultado del sorteo.

Importante reunión de Rally se cumplirá hoy

-Esta noche se cumplirá una importante reunión de la Comisión de Control del Rally Mundial de Automovilismo, bajo la presidencia del comicionado ingles Mr. Sears que con... el plan de la Comisión D... Nacional del ACB sobre l... como se efectuará el co... paso de los corredores p... tro país.

TODOS LISTO

De acuerdo a lo expres... Belizario Benzi, el contr... viano hará todo lo posi... efectuar un buen control, que no se está escatima... gún esfuerzo para logra... avión especialmente fle... los británicos tendrá a ... go el chequeo de la ruta.

Liceo La Paz venc... a Bancario por 2 a...

Liceo La Paz se clasificó ganador de la serie "D" del torneo escolar de Volibol al vencer ayer a Bancario por 2-1, con los parciales de 15-4; 13-15 y 15-13.

Esta tarde se iniciarán las finales del torneo jugándose todos contra todos y se estima que este evento finalizará a más tardar el lunes. Los clasificados son los siguientes: Serie "A": Santa Ana, Serie "B": Santa Teresa. Serie "C": María Auxiliadora. Serie "D" Liceo La Paz.

TRIUNFO DE LA PAZ

Jugando con más volu... un planteamiento senci... La Paz logró vencer a ... que defeccionó por la ... encaró el partido. La ... nuidad y sobretodo visión... seguir los puntos, ya qu... gún momento pudo opone... tencia a La Paz que ganó ... ta facilidad el partido.

Estudiantes y River esta noche

-Buenos Aires, 12 (AFP).- Estudiantes de La Plata, campeón de América en 1969, y River Plate, se enfrentarán en el cotejo de vuelta por las semifinales de la Copa Libertadores de América.

En el match de ida ju... del actual en el estadio ... venció Estudiantes por 1-... Ricer Plate deberá ma... cer para tener aún cha... los encuentros decisivos.

La "U" no renovará contratos a varios de los players de la 1ra.

.El Club Universitario, que se prepara al igual que todas las entidades futbolísticas para participar en el campeonato oficial del presente año, ha determinado no renovar contratos con varios de sus jugadores, hasta que éstos no cedan en las elevadas condiciones económicas que exigen.

Uno de los directivos de la entidad "estudiantil" señaló a PRESENCIA que los jugadores que pretenden mejoras económicas con relación a las que recibieron el pasado año son: Guery Agreda, Mario Pérez, Daniel Senés, Celso López y Julio César Díaz. El dirigente manifestó que su institución tampoco los declara transferibles y que simplemente no renovará sus contratos. Sin embargo, consideró que es posible que en el curso de las próximas horas pueda llegarse a una solución de este problema surgido.

Por otro lado, anunció que se descartó la posibilidad de contratar a un centro delantero argentino perteneciente a la división reserva del club Vélez Sarsfield.

GUANAJUATO,12 (AP).- Marco Antonio, crack del seleccionado de Brasil, probándose un típico sombrero mexicano en un comercio local.
(RADIOFOTO AP)

Jesús Herbas practicará con Strongest desde hoy

Jesús "Pichón" Herbas se integrará desde hoy a las prácticas del club The Strongest. Así lo anunció ayer el entrenador Freddy Valda quien dijo que es caso improbable que el jugador Iriondo marcador de punta, pueda reaparecer en la primera fecha del torneo que se inicia el sábado.

Jesús Herbas arregló ayer con el presidente Rafael Mendoza y no existe impedimento alguno para que dicho jugador forme en las filas del plantel "atigrado".

Hoy al mediodía entrenará el plantel "atigrado en el estadio "Luis Lastra" y en esta oportunidad será presentado el jugador Herbas a sus compañeros de equipo.

BRASIL EMPATO CON INGLATERRA EN LOS PARTIDOS ELECTRONICOS

-México, D.F.,11 (AP).- Brasil empató con Inglaterra, campeón del mundo, mientras que Rusia, Perú, México, Suecia y Alemania triunfaron en los partidos electrónicos correspondientes al primer torneo prémundial computado por el centro electrónico.

Los partidos computados son transmitidos "en vivo" por la radiodifusora del grupo uno y sus estaciones afiliadas en el interior del país.

El encuentro electrónico entre Inglaterra y Brasil terminó en un empate 3-3, marcando los goles Tostao, Edú y Rivelino, por Brasil, y Bobby Charlton, Geoff Hurst y Francis Lee, por los ingleses.

México resultó triunfador sobre El Salvador, 3-0.

Los goles fueron atribuidos a los mexicanos Díaz, Borjas y López.

Podré regalar a mamá con solo un peso?

P . . . . . .