Fricción VITA
a base de trementina
contra golpes y calambres

CENTRAL DE BOLIVIA
PRESENCIA
DEPOSITO LEGAL: L.P. 023 - 1969
AÑO XVIII - No. 4.274 - LA PAZ, BOLIVIA, VIERNES 20 DE MARZO DE 1970 - 16 PAGINAS - $b. 0.50

ACONDICIONADOR
Carla Lorena
DISTINGUIDO como su NOMBRE
Mantiene el Cabello bien
Peinado y Elegante
ADORADO: damas y caballeros

onversaciones concluyeron exitosamente

España comercializará petróleo nacionalizado

EL CONVENIO RESPECTIVO SERA SUSCRITO HOY EN YPFB

Ciento cincuenta y un días después de haber nacionalizado los bienes Gulf Oil, el gobierno logró concretar un acuerdo básico que le perrá exportar entre 20 y 25 mil barriles diarios de petróleo. De esta era, se encontró solución a uno de los problemas más agudos y to de mayores críticas que confrontaba el régimen del general edo Ovando Candia.

yer por la tarde se acordó suscribir un convenio en virtud del cual será una empresa española, de carácter netamente estatal, la que se hará cargo de la comercialización del petróleo. Así, menos de una semana después de que los delegados españoles iniciaron las negociaciones en esta ciudad con objeto de llegar a dicho acuerdo, el petróleo que salía por Arica hasta antes de la nacionalización dejó de ser un problema: el precio de comercialización será de $us. 2.25 por barril, el mismo que tenía Gulf Oil.

LLEGAMOS A UN ACUERDO BASICO.... El Presidente de la Misión Española, Mario Alvarez Garcillán, anunció anoche que Bolivia y España llegaron a un acuerdo por el cual este último país comercializará el petróleo nacionalizado. A su lado aparece el Embajador de España, Víctor Sánchez Mesas y Juste, y a la derecha Carlos Robles Piquer, miembro de la misión. Garcillán anunció también que su país estaría dispuesto — si Bolivia lo solicita — a mediar en el problema de la indemnización a Gulf Oil.--

-REUNION.-El Canciller de Alemania Occidental, Willy Brandt, izquierda y el Primer Ministro e Alemania Oriental, Willi Stoph, son vistos cuando se dirigían hoy de la estación del tren al hotel onde celebraron su reunión (Erfurt, Alemania Oriental, Marzo 19, Radiofoto AP).

Jefes de las dos alemanias se reunieron ayer por primera vez

ERFURT, Alemania Oriental, (AP) - Millares de alemanes ntales que coreaban "Willy, y Brandt" cruzaron las baras policiales hoy para dar la venida al Canciller de Alema- Occidental poco antes de inise la histórica reunión con el mer Ministro de Alemania O- ntal Willi Stoph.

os jefes de los dos Gobiernos manes se reunieron por pri- a vez desde que fue dividida mania hace 25 años, y pronto pusieron de acuerdo en celer una segunda reunión en una dad de Alemania Occidental no erminada todavía, cerca de la tera. Brandt propuso que la nión se efectúe en mayo, aun ndo no fue fijada una fecha esfica.

ntes de iniciarse la reunión de hora y 45 minutos Brandt fue eto de una calurosa y bullicio- bienvenida cuando caminaba lado de Stoph a los 50 metros de la estación ferroviaria de urt hasta el hotel donde se e- uó la reunión.

Las conversaciones se iniciaron a las 0900. Las dos delegaciones ocuparon asientos opuestos en una mesa cubierta de paño verde sobre la cual había pequeñas banderas del este y el oeste. En una pared había un retrato del jefe comunista de Alemania Oriental, Walter Ulbricht.

Stoph presentó inmediatamente la petición de su gobierno de pleno reconocimiento por parte del gobierno de Brandt.

Dijo: "en la agenda figura que el acuerdo básico sobre las relaciones entre la República Democrática Oriental alemana y la República Federal de Alemania Occidental solo puede lograrse mediante el establecimiento de relaciones acordes con la legislación internacional sobre bases de plena igualdad".

Posteriormente exigió que Alemania Occidental pague a Alemania Oriental 100.000 millones de marcos (27.300 millones de dólares) por pérdidas económicas causadas por la fuga de tres millones de alemanes orientales a Occidente antes de la construcción del Muro de Berlín en 1961.

En tanto que Brandt calificó al muro de "lamentable", Stoph lo elogió como "un acto humanitario".

"Sirvió, dijo" a los intereses vitales de nuestro pueblo y a la preservación de la paz en Europa".

Brandt respondió, que los dos gobiernos deberían escoger para discutir aspectos de mutuo interés en los cuales pueda progresarse en beneficio de la paz y la humanidad.

Brandt rechazó la petición de Stoph de pleno reconocimiento, y sugirió designen representantes permanentes.

.Un comunicado conjunto de la misión y de YPFB será dado a conocer hoy, durante una conferencia de prensa en la que se darán mayores detalles sobre las conversaciones y el acuerdo mismo.

EN LA EMBAJADA ESPAÑOLA

Fue el presidente de la misión española, Mario Alvarez Garcillán, que rompió la reserva que venía manteniéndose desde que el viernes de la pasada semana empezaron las conversaciones.- "Hemos llegado a un acuerdo satisfactorio, pero éste será suscrito mañana. Por ese acuerdo, una empresa española, totalmente estatal, se hará cargo de la comercialización del petróleo", dijo - Garcillán.

Pero antes debieron transcurrir más de quince minutos antes de que se hiciera tal anuncio en forma oficial. Alvarez Garcillán presidió la conferencia de prensa en la embajada de su país, destinada a dar explicaciones respecto al carácter y objetivos de la misión. Y eso fue lo primero que explicó: una recapitulación desde el momento en que España ofreció intervenir en la búsqueda de una solución para los problemas emergentes de la nacionalización de Gulf Oil. "Se han deslizado muchas informaciones confusas y desconcertantes, no tanto para España sino para el pueblo boliviano, quizá", dijo refiriéndose a las noticias que hablaban de que la empresa nacionalizada estaba detrás de la proposición hispana, con la pretensión de retomar las concesiones que explotaba en el país.

"España tiene fuerza -creemos- para prestar apoyo a un país como Bolivia, al cual nos ligan muchos lazos y decidimos actuar como mediadores", añadió Garcillán. Y la idea de la "fuerza" de su país la tradujo en las cifras de consumo de petróleo: en 1965 consumía 10 millones de toneladas por año. Para este año, esa cantidad se triplicará.

"Hispanoil" (Hispania de Petróleos Sociedad Anónima), que él mismo preside, opera desde hace varios años en varios países africanos, y España es el segundo país, después del Japón, que ha construido barcos petroleros con capacidad de transporte de 320 mil toneladas.

"VENDEREMOS AL QUE PAGUE MEJOR"

La gestión española no fue por

(Pasa a la página 8)

Ministro argentino denuncia:

Cuba orienta subversión contra la Argentina, Brasil y Uruguay

.BUENOS AIRES, 19 (AP) - El Ministro del Interior, General - Francisco Imaz, acusó a Cuba de "orientar un plan subversivo" dirigido contra Argentina, Brasil y Uruguay".

Imaz formuló el cargo anoche en una reunión de prensa en la cual también ratificó que el gobierno del presidente Juan Carlos Onganía no contempla, por ahora, una "salida política" de tipo electoral.

El Ministro del Interior dijo que el supuesto plan subversivo "...comenzó a detectarse a fines de noviembre de 1968, y según los estudios e informes que hemos obtenido, estaba orientado desde La Habana".

"Inicialmente, había llevado su centro de gravedad a Brasil, para luego pasar a Uruguay y después a la Argentina. Pero luego se varió el plan y tuvo su centro de gravedad en la Argentina, Brasil y Uruguay, respectivamene. Los resultados han sido comprobados con los episodios ocurridos en Rosario y en Córdoba", agregó Imaz.

En mayo de 1969, grupos obreros y estudiantiles contrarios al gobierno chocaron con la policía en aquellas dos ciudades. El saldo fue el peor brote de violencia que recuerda el país en varias décadas, con una veintena de muertos, centenares de detenidos y daños materiales millonarios, a causa de incendios y saqueos.

Preguntado por qué se habría dado prioridad a la Argentina en el denunciado plan subversivo, Imaz respondió que seguramente debido a que el clima de "paz y tranquilidad" que vivía este país no era positivo para los objetivos"... que sus autores tenían fijados en América latina".

El 30 de este mes

PERU DECIDIRA SI JET BOLIVIANO EXTENDERA SUS SERVICIOS A LIMA

LIMA, 19 (AFP).- El Ministerio de Transportes y Comunicaciones anunció hoy que su Comité Consultivo de Aeronáutica Civil celebrará audiencia pública el próximo 30 para contemplar una solicitud del Lloyd Aéreo Boliviano.

Precisó que el pedido se refiere a la modificación del permiso de operación sobre transporte regular internacional de pasajeros, carga y correo, aumento de frecuencia de vuelos y cambio del equipo Douglas DC y Lockheed Electra, por un Jet Boeing con capacidad para 119 pasajeros.

El anuncio sobre el particular se produce a pocos días de una protesta del Presidente del Lloyd Aéreo Boliviano, quien dijo hace unos días en La Paz que el Perú, contrariamente a lo ocurrido con Argentina y Brasil, le está impidiendo utilizar su nuevo Boeing.

EN LA PAZ

En las oficinas del LAB de La Paz se informó que anoche viajaron a Lima, el Presidente de esa entidad, Gral. Federico Casanovas y el Gral. Fernando Sattori, Presidente del Consejo Nacional de Aeronáutica, con el propósito de agilizar los trámites respectivos para la operación del Jet Boeing en Lima.

ACUSAN A EE.UU. DE HACER DE CAMBOYA "UN SEGUNDO LAOS"

.PARIS, 19 (AP) - Vietnam del Norte acusó hoy a los Estados Unidos de tornar a Camboya en "un segundo Laos o un segundo Vietnam del Norte" con la esperanza de llevar la guerra a toda Indochina.

El delegado de Hanoi, Nguyen Minh By, eludió una respuesta explícita al derrocamiento ayer del príncipe Norodom Sihanouk, pero afirmó que los Estados Unidos desean socavar la independencia y neutralidad del país.

Nuevas autoridades de Camboya son reconocidas por EE.UU.

PARA URSS, PRINCIPE DERROCADO SIGUE SIENDO JEFE DE ESTADO

.WASHINGTON, 19 (AFP) - Estados Unidos seguirá reconociendo el gobierno de Camboya a pesar de la destitución del Príncipe Norodom Sihanuk, declaró hoy aquí el portavoz del Departamento de Estado, Carl Bartch.

Precisó que la cuestión del reconocimiento no se planteaba para Estados Unidos "por razones de orden constitucional".

El reconocimiento del nuevo gobierno Khmer, dijo, es automático.

Bartch rehusó todo comentario sobre la posición del gobierno norteamericano en caso de formarse un gobierno camboyano en exilio por el Príncipe Sihanuk.

En una nota de las nuevas autoridades de Phom Penh al Departamento de Estado, se reafirma la voluntad del Gobierno camboyano de cumplir todos los compromisos suscritos. En esta nota se reitera que la política Khmer seguirá fundándose en el respeto absoluto de la soberanía a la paz y la neutralidad e integridad territorial.

EN MOSCU

.MOSCU, 19 (AP) - La agencia noticiosa TASS indicó hoy que Moscú aún considera al Príncipe Norodom Sihanouk como jefe de estado de Camboya pero admitió tardíamente que existía una crisis política en su país.

MANIFESTACION EN CAMBOYA.- Un gentío quemó vehículos, la semanada pasada, en Camboya, protestando por la presencia de tropas norvietnamitas y del Vietcong en territorio de Camboya (Camboya, Marzo 19 Radiofoto AP).

Buenos Aires

Atentado terrorista en el Consulado de Brasil

BUENOS AIRES, 19 (AP). Un artefacto explosivo detonó esta tarde n el Consulado del Brasil en esta ciudad, provocando lesiones leves al vicecónsul, quien fue alcanzado por la caída de un trozo de amportería.

La explosión ocurrió a las 17.15 (15,15 AST) y la bomba fue colocada por desconocidos en uno de los baños de hombres del consulado, ubicado en el segundo piso de Paraguay 580, en el centro de la ciudad.

La violenta detonación causó gran alarma en zonas vecinas de intensa actividad comercial y concurrieron efectivos policiales y na ambulancia alertada por la jefatura de policía.

La explosión provocó roturas en vidrios y paredes del baño y estrozos de regular importancia en dependencias vecinas.

EL ESTAÑO A $US. 1.77 3/4

NUEVA YORK, 19 (AP).- Precios de materias primas hoy: Antimonio 1.775 centavos la libra, Nueva York; Cobre, 56-56 1/4 centavos la libra, Connecticut; Plomo, 16 1/2 centavos la libra, Nueva York; Cinc 15 1/2 centavos la libra, San Luis; ESTAÑO, 1.77 3/4 dólares la libra, Nueva York; Mercurio 470.00 dólares el frasco, Nueva York; Plata extranjera 1.885 dolares la onza Nueva York.

En México

La Iglesia propugna fórmulas para corregir males del subdesarrollo

Ciudad de Puebla México (NA).- "La Iglesia Católica está a favor de que se realicen las reformas sociales que sean necesarias en los países de América Latina, a condición de que no se recurra para ello a la violencia, pues ésta no es cristiana y no se puede combatir la injusticia social con nuevas injusticias que propiciarían los movimientos violentos".

Así manifestó el arzobispo de Puebla y ex Presidente de la Conferencia del Episcopado Mexicano, monseñor Octaviano Márquez Toriz, en una entrevista efectuada recientemente.

Interrogado acerca de los problemas sociales que son causa de subdesarrollo en América Latina, el arzobispo de Puebla expresó:

"Ante ese problema la Iglesia Católica no permanece indiferente. Conoce profundamente la realidad de América Latina en todos sus aspectos y dentro de su radio de acción y en la medida de sus posibilidades contribuye a señalar esos males y propugna fórmulas para corregirlos".

Respecto a México y su situación frente a Latinoamérica el ex Presidente de la Conferencia del Episcopado Mexicano señaló:

"México tiene un lugar aparte y está en situación privilegiada. No hay en él las convulsiones y estremecimientos sociales, morales y políticos de otros países. No tenemos golpes de Estado o cuartelazos y vivimos con tranquilidad, pues no se presenta en forma permanente ese fenómeno tan común hoy en todo el mundo, que son las protestas, las críticas, las huelgas y en general las convulsiones sociales".

A la pregunta de ¿cuál es la posición de la Iglesia frente a los problemas sociales y económicos de México?, monseñor Márquez Toriz respondió:

"La Iglesia Católica se ha interesado en todas partes en forma creciente por los lacerantes problemas sociales. Desde que el Papa León XIII lo hizo en forma precisa en su encíclica "Rerum Novarum" la Iglesia sostiene que el dinero tiene una función social que cumplir. Considera que los que han recibido más deben ayudar a los que nada o casi nada tienen. Este es un elemental deber cristiano".

A una pregunta sobre la juventud actual, dijo el prelado que "es necesario escucharla atentamente porque tiene un mensaje que aunque a veces se expresa en forma desbordada y violenta, es de nobleza innegable".

El Episcopado del Perú expresa su pleno apoyo al celibato sacerdotal

LIMA, 19 (AFP).- El episcopado peruano expresó su pleno apoyo a la determinación de mantener el celibato eclesiástico y renovó su adhesión al Sumo Pontífice.

Este criterio fue divulgado por la Conferencia Episcopal Peruana mediante un breve comunicado tras haber tomado conocimiento de una carta del Papa Paulo Sexto al cardenal secretario de estado sobre el celibato sacerdotal.

La jerarquía peruana dijo que "renueva su adhesión colegial al romano pontífice, perpetuo e infalible fundamento de la unidad de los obispos".

El comunicado agrega que el episcopado se hace partícipe de las preocupaciones papales "manifestando su pleno apoyo a la determinación de mantener el celibato eclesiástico".

EN ALALC ANALIZARAN EL PAPEL DE TRABAJADORES EN LA INTEGRACION

MONTEVIDEO, 19 (Inter - Press Service).- El Comité ejecutivo permanente de la Asociación Latinoamericana de Libre Comercio (ALALC) resolvió convocar para fecha próxima a la comisión consultiva de asuntos laborales para analizar el papel que le corresponde a los trabajadores en el proceso de integración continental.

La medida responde a las solicitudes de diversas organizaciones sindicales que han reclamado participación en la marcha de ALALC. Según trascendió estas demandas provienen de grupos gremiales calificados de "derechistas" o "amarillos" y no de las centrales y sindicatos de orientación izquierdistas. Estos últimos en general, juzgan severamente a la ALALC sosteniendo que se "intenta integrar a América latina a través de los monopolios imperialistas".

El comité ejecutivo comenzó discutiendo diversas fórmulas para anexar a los trabajadores a los distintos sectores del organismo a efectos de que den sus posiciones en torno a la política integracionista, hasta que la delegación paraguaya planteó que en las reuniones habituales no se tratan temas políticos sino técnicos y económicos. Por ello se decidió que la comisión consultiva de asuntos laborales estudie el problema y sugiera fórmulas para la participación de los sindicatos en ALALC.

El Vaticano financiará reuniones para investigaciones de la Biblia

CIUDAD DEL VATICANO, 19 - (AP).- El Vaticano donó hoy 25.000 dólares para financiar reuniones de eruditos católicos romanos y no católicos que están desarrollando un proyecto ecuménico bíblico.

Es la primera vez que la Iglesia Católica contribuye con dinero para el proyecto, aun cuando estudiosos católicos han estado trabajando con las sociedades bíblicas protestantes desde 1966.

Las sociedades bíblicas están traduciendo las escrituras a 610 idiomas, sin incluir el inglés. Los católicos se han unido a 100 de estos proyectos, donde se han logrado acuerdos locales entre las iglesias.

"Dejaremos que las biblias en inglés compitan entre ellas", dijo el Reverendo Walter Abbot un jesuita que encabeza la oficina vaticana de la labor bíblica conjunta.

"Estamos haciendo traducciones conjuntas en swahili arábigo.. y en todos esos idiomas que no tienen tantas ediciones de las cuales escoger".

El dinero donado por el Vaticano de destinará al proyecto central conjunto que está elaborando un texto revisado del Antiguo Testamento hebreo y del Antiguo Testamento griego de centenares de antiguas versiones de las escrituras.

El dinero financiará las dos reuniones anuales que efectúan los eruditos durante tres semanas para intercambiar ideas, y servirá para pagar el intercambio de microfilmes entre los participantes en el proyecto.

COTIZACIONES MONETARIAS

Cotizaciones monetarias del día de ayer proporcionadas por la Casa de Cambios "La Paz" ubicada en la calle Bueno No. 285 - Teléfono 5-4849.

	Compra	Venta
1 Dólar Billete	$b.	
1 Libra esterlina (oro)	$b. 130.–	145.–
1 Dólar (Cheque Bancario)	$b. 12.–	12.11
1 Escudo	$b. 0.75	0.87
100 Soles	$b. 27.–	30.–
1000 Cruceiros	$b. 2.30	2.60
1000 Pesos Argentinos	$b. 34.50	36.–

Aceptamos cheques en pesos bolivianos sobre Cochabamba y Sta. Cruz.

La Paz, 19 de marzo de 1970.

Autoridades chilenas investigarán contrabando de armas de Argentina

SANTIAGO DE CHILE, 19 (AP).- El Ministerio del Interior conformó que está investigando una denuncia sobre un presunto intento de ingresar ilegalmente a Chile, desde Argentina, un cargamento no especificado de armas.

El Subsecretario del Ministerio Juan Achurra, dijo que el presunto contrabando, según la denuncia, debía ocurrir por el paso de Pino Hachado, en el sur, y que se ha puesto vigilancia especial allí.

El funcionario no dio más detalles.

Otros informantes se negaron a conectar el presunto contrabando con algunos grupos extremistas que actúan en el país.

Recordaron en cambio, que con cierta frecuencia se producen contrabandos de armas, generalmente de bajos calibres, con finalidades estrictamente de lucro comercial y sin implicancias políticas. Ello se atribuye al rígido control sobre la venta de todo tipo de armas que rige en Chile.

30.000 MEDICOS REALIZAN HUELGA EN LA ARGENTINA

BUENOS AIRES, 19 (AFP).- Treinta mil médicos y odontólogos cumplen desde las cero horas de hoy una huelga de veinticuatro horas en señal de protesta por la política sanitaria del gobierno, que dispuso crear "hospitales de la comunidad" y por la intromisión del Estado en el manejo de las obras sociales y mutualidades.

La medida de fuerza afecta especialmente a los hospitales estatales y comunales, donde se han dispuesto guardias especiales para la atención de los casos de urgencia.

Por su parte los galenos dispusieron atender en sus consultorios privados en forma gratuita a enfermos considerados graves.

MINISTERIO DE EDUCACION Y ASUNTOS CAMPESINOS-DIRECCION NACIONAL DE PLANIFICACION EDUCATIVA.

LABORATORIO DE CURRICULUM

Comunica a Directores de Escuela, Maestros de Primer Curso y Padres de Familia que el Texto Escolar y la Guía para el Maestro: CIENCIAS I MARAVILLAS DE NUESTRA TIERRA producidos por el Laboratorio de Currículum, está en venta en Almacenes Escolares de ambos Ministerios en La Paz y en las Direcciones Distritales en el interior de la república.

El valor fijado para ambos materiales es como sigue:

- LIBRO DE TEXTO, $b. 7.oo.- y
- GUIA PARA EL MAESTRO $b. 15.oo

Estos precios regirá para alumnos de primer curso (básico) y maestros de establecimientos fiscales, descentralizados y privados.

Toda alteración en los precios será pasible de sanción.

Prof. Luis H. Fuentes Medrano
DIRECTOR DEL LABORATORIO DE CURRICULUM

CORPOTUR BOLIVIA LTDA.
VIAJES A COPACABANA

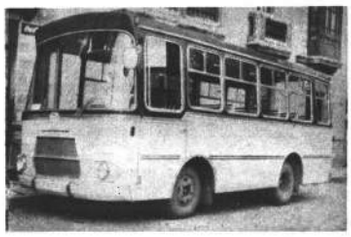

-A PEDIDO DE NUESTROS DISTINGUIDOS USUARIOS TENEMOS EL AGRADO DE COMUNICAR LA REANUDACION DE NUESTROS SERVICIOS CON MICRO - BUSES DE LUJO DE ACUERDO AL SIGUIENTE ITINERARIO:

SALIDAS DE LA PAZ LOS DIAS: 21, 25, 26, y 28 RETORNO DIAS 22, 27, y 29 MARZO.

RESERVACIONES:

EN SOCABAYA 340 Of. 7 interior. Telef. 40890 CORPOTUR Galería Subterránea Of. 1 Telef. 21194.

CORPORACION MINERA DE BOLIVIA

-Se convoca a propuestas para la provisión del siguiente material:

BARRENOS DE PERFORACION

El pliego de condiciones y especificaciones técnicas se encuentra a disposición de los interesados en la Secretaría de la Comisión de Adquisiciones, 4to. piso Edificio Comibol.

El plazo de presentación de propuestas es hasta hs. 18 y 30 del día lunes 4 de Mayo de 1970.

La Paz, 18 de Marzo de 1970.

GERENCIA DE ADQUISICIONES

GANE COMPRANDO

Ud. compra
UNA GRABADORA DE CINTA
NATIONAL

y... nosotros
LE OBSEQUIAREMOS
UN HERMOSO ALBUM
NATIONAL
PARA GUARDAR SUS
CINTAS GRABADAS.

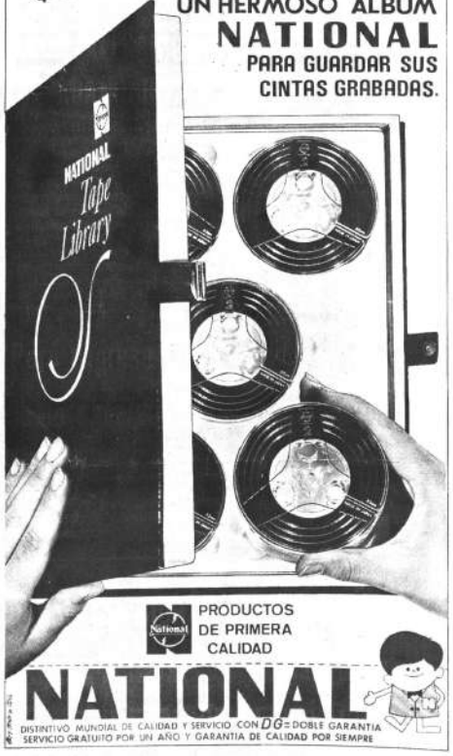

PRODUCTOS DE PRIMERA CALIDAD

NATIONAL

DISTINTIVO MUNDIAL DE CALIDAD Y SERVICIO CON DG=DOBLE GARANTIA
SERVICIO GRATUITO POR UN AÑO Y GARANTIA DE CALIDAD POR SIEMPRE

AGENDA

PRESENCIA AV. MARISCAL SANTA CRUZ 1295
Gerencia Tel. 58178
Redacción Tel. 41125
40650
41598
Publicidad Tel. 58218
Contabilidad Tel. 35543
Casilla No. 1451
Cajón postal No. 2916

FARMACIAS DE TURNO DEL 14 al 21 DE MARZO

BRISTOL	INGAVI - YANACOCHA	Tel. 3[illegible]
SANTA ISABEL	DIAZ ROMERO 1386	Tel. 2[illegible]
SAN JUAN DE DIOS	AV. PANDO 176	Tel. 2[illegible]
LA SALVADORA	SAGARNAGA 376	Tel. 2[illegible]
COPACABANA	EDUARDO ABAROA 902	Tel. 2[illegible]
VICTORIA	AV. 6 DE AGOSTO 2248	Tel. 2[illegible]
LA ESTRELLA	AV. CENTRAL 630 (V. Copacabana)	Tel. [illegible]

FARMACIAS DE TURNO PERMANENTE

OBRAJES Plaza Franz Tamayo	Tel. 29687	Obrajes
SAN CARLOS Av. República 26	Tel. 20223	Villa Victoria
CRISTO REY General Lanza No. 2110	Tel. 27534	Sopocachi
LITORAL Ceja del Alto	Tel. 27325	El Alto

TELEFONOS DE URGENCIA

Bomberos	Tel	119
Asistencia Pública	Tel	118-221.1.1
Policía (Dic)	Tel	134
Tránsito	Tel	20144
Agua	Tel	20625
Energía	Tel	54257
Teléfonos (reclamos)	Tel	112
Informaciones	Tel	104
Señorita Hora	Tel	117
Larga distancia exterior	Tel	55907/08
Interior	Tel	20462/[illegible]
Hospital de Clínicas (central)	Tel	22421-23422

FLOTAS

ANDINO	León de la Barra 360	Tel. 20471
BERMEJO	Av. Pando 148	Tel. 28981
CONTINENTAL	Montes 675	Tel. 29051
COPACABANA	Montes 620	Tel. 20271 - [illegible]
LAURO	Av. Camacho 1223	Tel. 27871
TRANSP. PILCOMAYO	Figueroa esq. Tiquina	Tel. 22858
DIANA	San Francisco 500	Tel. 26376
ALIAGA	Av. Montes 700	Tel. 23410
"URUS"	Bozo 194	Tel. 22342
TRANS. SAN CRISTOBAL	Plaza Alonso de Mendoza No. 242	Tel. 27775

EMPRESAS AEREAS

LLOYD AEREO BOLIVIANO	Tel. 51155 - 51156 - 51157
LUFTHANSA	Tel. 57877 20385
AEROLINEAS PERUANAS	Tel. 27093
AEROLINEAS ARGENTINAS	Tel. 50792
BRANIFF INTERNATIONAL	Tel. 55906
AVIANCA	Tel. 43009 - 40883
AIR FRANCE	Tel. 51740
LAN	Tel. 28536
KLM	Tel. 55701
PAN AM	Tel. 23555
BOA	Tel. 26387
VARIG	Tel. 21540
ECUATORIANA Galería Luz Zo. pido	Tel. 24472
IBERIA Hotel Copacabana	Tel. 42241 - al 44
ALITALIA Av. Mariscal Sta. Cruz. 1322 4to piso	Tel. 23494
Estación Central	Tel. 52510 - 53510
Estación Guaqui	Tel. 26842

CORPORACION MINERA DE BOLIVI

CONVOCATORIA A PROPUESTAS

N° CC-03/70.- PEDIDO 26551-01-1-0808-70.- ALMACEN ORURO

.Se convoca a propuestas para la provisión del siguiente material:

MAQUINAS PERFORADORAS

El pliego de condiciones y especificaciones técnicas se encuentra a disposición de los interesados en la Secretaría de la Comisión de Adquisiciones 4to. piso Edificio Comibol.

El plazo de presentación de las propuestas fenece a hs. 18 del día lunes 4 de mayo de 1970.

La Paz, 18 de marzo de 1970.
GERENCIA DE ADQUISICIONES

CORPORACION MINERA DE BOLIVI

CONVOCATORIA A PROPUESTAS

N° CC-04/70.- PEDIDO 26552-01-1 0833.- ALMACEN ORURO

-Se convoca a propuestas para la provisión del siguiente material:

CAÑERIA DE FIERRO NEGRO

El pliego de condiciones y especificaciones técnicas se encuentra a disposición de los interesados en la Secretaría de la Comisión de Adquisiciones 4to. piso Edificio Comibol.

El plazo de presentación de las propuestas es hasta hs. 18 y 30 del día lunes 4 de Mayo de 1970.

La Paz, 18 de Marzo de 1970
GERENCIA DE ADQUISICIONES

CORPORACION MINERA DE BOLIVI

CONVOCATORIA A PROPUESTAS

N° CC-5/70.- PEDIDO 26553-1-01-0834/70.- ALMACEN ORURO

.Se convoca a propuestas para la provisión del siguiente material: .

CAÑERIA DE FIERRO NEGRO

El pliego de condiciones y especificaciones técnicas se encuentra a disposición de los interesados en la Secretaría de la Comisión de Adquisiciones, 4to. piso Edificio Comibol.

El plazo de presentación de las propuestas es hasta hs. 18 y 30 del día lunes 4 de mayo de 1970.

La Paz, 18 de Marzo de 1970
GERENCIA DE ADQUISICIONES

PRESENCIA

DIRECTOR HUASCAR CAJIAS
SUB-DIRECTOR RENAN ESTENSSORO
GERENTE ARMANDO MARIACA

Flota marítima del Grupo Andino

Es sabido que el transporte de personas y mercaderías significa enormes sumas de divisas. Tienen que pagarlas quienes no cuentan con los medios para realizarlo; las gozan como ingresos los países que cuentan con ellos. Es seguro que Bolivia como los demás naciones del Grupo Andino, sufren de un crónico déficit en este campo condición que probablemente se extiende a otros países latinoamericanos.

La competencia es difícil de llevar a cabo cuando cada una de las naciones nuestras intenta enfrentarse con los colosos mundiales del transporte. Las medidas de privilegio y los subsidios que pudieran otorgar los gobiernos tendrán siempre un carácter limitado mientras cada nación obre aisladamente. De ahí la necesidad de perfeccionar, de llevar a la práctica, planes de integración, como los intentados, por ejemplo, en el campo de la carga aérea, una iniciativa que ya ha dado los primeros pasos y de la cual el Lloyd Aéreo Boliviano ha de sacar indudable ventaja. De ahí también que ahora se sugiera la formación de una flota del Grupo Andino, un proyecto factible si se tienen en cuenta algunos antecedentes, como la proximidad geográfica de los puertos que serán servidos y la preexistencia de flotas nacionales que podrían ser integradas y posteriormente perfeccionadas cuando las necesidades obliguen a ello - y obligarán a ello, cuando los servicios sean mejores, al eliminarse, mediante la coordinación que se produzca, cualquier competencia inconducente entre las flotas del grupo, cuando se eviten duplicaciones innecesarias y se llenen vacíos hoy existentes, porque los barcos se destinan casi todos a servir los mismos mercados.

Bolivia tiene que considerar muy seriamente esta oportunidad. La experiencia nos ha demostrado que nos ha demostrado que nos será muy difícil, casi imposible, contar por un tiempo con barcos propios -hemos fracasado en la tentativa de comprar uno solo-. Tenemos que pagar y no poco, por la carga que enviamos y recibimos de ultramar. Si las condiciones que la flota proyectada por los países del Grupo Andino son favorables -y ese es un aspecto sobre el que siempre se puede negociar, para obtener ventajas- quizá el gasto de divisas que actualmente tiene que hacerse se convierta en adquisición de ellas o, en el peor de los casos, los egresos podrán disminuir.

La iniciativa ha sido planteada. Es necesario que se la considere en todas las implicaciones porque se nos da una ocasión que quizá no vuelva a presentarse en mucho tiempo.

Derecho del Estado a nombrar funcionarios

Desde hace tiempo, se ha manifestado la tendencia de entidades laborales, localistas o políticas, de tomar medidas de hecho contra algunos nombramientos que el Estado lleva a cabo, dentro de las atribuciones legítimas que posee.

Debemos recordar, porque se olvida con fecuencia, que las condiciones para tener acceso a las funciones públicas, técnicas o no, son la ciudadanía y la idoneidad. En este último concepto, se hallan los títulos profesionales que, en algunos cargos, son indispensables, la experiencia, pertenecer a una carrera -cuando los reglamentos de cada empresa estatal o para estatal, lo exijan- y el nombramiento de acuerdo a normas vigentes. Tenemos que insistir en que, cumplidos estos requisitos, los más tienen que ser dejados de lado. Eso tiene que hacerse, por ejemplo, con las simpatías con que el funcionario cuente, sean ellas de tipo partidista, localista, sindical o cualquiera otro semejante.

La mejor garantía de que habrá un trabajo eficiente consiste en la rectitud moral y técnica. Hay que abandonar el manido error de reconocer como igualmente valiosos los votos de apoyo, la inexistencia de paros o de otras presiones, las recomendaciones, políticas o no, que se refieren a aquellas condiciones personales, las manifestaciones ajenas. Esto puede llevar -ha llevado muchas veces- a que la demagogia llegue a tener en los nombramientos, más importancia que la capacidad; a que personas honestas e idóneas, que confían exclusivamente en sus méritos, se vean postergadas ante otras hábiles en mover los resortes de la propaganda y de los apoyos.

Todos han de estar de acuerdo con las resistencias que se produzcan cuando los nombramientos provienen de abusos de poder, de compadrazgo, de nepotismo, de influencias políticas y recaigan sobre personas incapaces o inmorales.

Pero si ese no es el caso, el interés del Estado y el del pueblo, superiores a los de tal o cual grupo, tienen que prevalecer. Proceder de otra manera, someterse a presiones ilegítimas, equivale a abrir causa a la demagogia y el desorden y a encaminar a las empresas estatales o paraestatales hacia su decadencia o su fracaso definitivo.

Justo homenaje a maestros que se jubilan

Las autoridades del Ministerio de Educación han dispuesto rendir homenaje a un grupo de maestros que, después de cumplir largos años de servicio en el magisterio, se retiran a la vida privada. El homenaje no sólo es justo, porque reconoce la sacrificada labor de estos viejos servidores de nuestra sociedad, sino también por su alto valor humano.

Para nadie es un secreto que entre todos los grupos humanos de la actividad nacional son, precisamente, los maestros, los que tienen sobre sí una de las responsabilidades más delicadas y de más importante proyección para el país. De ahí que reconocer esos méritos es un deber de justicia y humanidad que no siempre cumplen el Estado y la sociedad. Nos hemos acostumbrado a prescindir de los servicios de quienes han llegado a la edad de la jubilación con un simple trámite administrativo que determina el retiro. Y los jubilados, que han perdido toda situación de actividad en la sociedad civil, deben replegarse a la intimidad de sus hogares, muchas veces con la amargura de quienes han ofrecido su capacidad y sacrificio a una determinada obra sin recibir el correspondiente agradecimiento.

Esta vez se ha enmendado este error u omisión. Los maestros jubilados que dedicaron largas décadas de su vida a forjar generaciones, a enseñar a amar a la patria, a conocer sus problemas e intereses por ellos, se retiran al descanso con la satisfacción de haber recibido las muestras de cariño de la sociedad y las autoridades.

Concluyen su misión con el convencimiento de que el sacrificado trabajo que han realizado a lo largo de muchos años ha merecido la gratitud sincera de su patria, representada en este caso por las autoridades de Educación. Los maestros homenajeados podrán decir que se han enfrentado a la difícil tarea de educar sin sentir en el ocaso de su labor la ingratitud o la indiferencia. Trabajaron sobre lo vivo, modelando espíritus y formando conciencias en el anonimato, pero he aquí que esa su tarea persistente y noble les trajo a la postre la satisfacción de un homenaje sencillo, tan sencillo como sus vidas que se desplegaron en el humilde y paciente quehacer de descubrir el mundo a los ojos azorados y curiosos de centenares de niños y jóvenes bolivianos, de proporcionar los secretos de la ciencia y la belleza a quienes están ávidos de conocimientos.

Mayor transacción comercial entre la URSS y la Alemania Occidental

Por el Prof. Dr.

HERMANN M. GORGEN

En 1963, la Unión Soviética había comprado de las grandes fábricas de acero de Alemania apreciables cantidades de tubos para el transporte de gas líquido. El gobierno Adenauer se opuso tenazmente al suministro de esos tubos, considerados como material estratégico que, según los acuerdos entre los países de la OTAN, no debería ser puesto a la disposición de la potencia líder del mundo comunista. Adenauer consiguió impedir el negocio.

El 1o. de febrero de 1970 fue concertado el mayor negocio alemán-soviético de la postguerra (algunos dicen: desde 1939), cuando fue firmado en Essen un contrato de suministro de 1,2 millones de toneladas de tubos especiales que deben ser entregados a la Unión Soviética hasta 1972 por las empresas Thyssen y Mannesmann. El valor del suministro se eleva a una suma de 1.200 a 1.500 millones de marcos.

Algunos entendidos opinan que el gobierno de Bonn posiblemente ha dado un paso perjudicial, en el sentido de que podría quedar dependiente de la Unión Soviética en un terreno extremadamente peligroso, que es el del suministro de energía.

Otros afín interpretan el negocio como un asunto político de enormes consecuencias y juzgan que significa el principio de una política tipo Rapallo, de aproximación a la Unión Soviética, que provocaría un cambio profundo de la política exterior alemana.

Admito que, en efecto, el contrato es algo extraordinario, si se considera el ambiente político marcado por la frialdad de las relaciones entre los dos países. Con todo eso, sólo realidades e intereses económicos llevaron a ese contrato prometedor y beneficioso para los dos contratantes. Ya que en 1963, después de que Adenauer había impedido el suministro de los tubos, los aliados occidentales hicieron el negocio; no existía ningún motivo para que los alemanes perdieran el suministro de los tubos una segunda vez, en 1970. Los tubos están destinados a la construcción de un oleoducto de Siberia hasta cerca de Moscú. El pedido soviético es una prueba de la calidad del material alemán.

Moscú, a su vez, tendrá que suministrar, a partir de 1973, una cantidad anual de gas líquido, que en 1978/79 ascenderá a 3.000 millones de metros cúbicos. Esos suministros han sido estipulados, para veinte años.

El gran beneficiario será el Estado de Baviera, cuyo ministro de hacienda, Otto Schedl, fue el iniciador de las negociaciones con los soviéticos. El oleoducto soviético entra en Checoslovaquia cerca de Bratislava para pasar por ese país y entrar en Baviera en la región de Marktredwitz. El precio de 1.000 unidades de calor será de 0,6 pfenning en Munich, un precio que es considerado como el mejor del mercado. La cuota de crecimiento del uso de gas líquido de Baviera en los últimos cinco años fue del 20 al 30 por ciento por año. El equilibrio de oferta y demanda estaba amenazado. Negociaciones con Holanda, Argelia y Libia no satisficieron los intereses de Baviera. Por otra parte, el problema de una fuente de energía adicional tomó un carácter imperativo y ultimativo. A fines de la década de los 70, el consumo anual de la República Federal de Alemania excederá 20.000 millones de metros cúbicos de gas líquido. No cabe duda que los 3.000 millones de metros cúbicos soviéticos, es decir el 15 por ciento de aquellos que hablan de una dependencia de la Unión Soviética en una materia de metros cúbicos por año y dado que Baviera está interesada en menos de 10.000 millones de metros cúbicos, es fácil prever el momento en que la Unión Soviética solicitará mayores compras, lo que aumentaría la dependencia alemana en materia de energía.

Por otra parte, la Unión Soviética se ha mostrado cumplidora de los contratos de índole comercial, una razón para que existiera oposición seria contra la firma del contrato, que fue bien recibido por todos los partidos. El mero hecho de que un consorcio de bancos alemanes concedió un crédito de inicialmente 1.500 millones de marcos a la Unión Soviética, con un interés de un 6,5 por ciento, es una prueba de la confianza que todo el mundo tiene en ese negocio con la Unión Soviética. Para atender mejor a las exigencias de seguridad y de protección contra posibles interrupciones por motivos técnicos, se construyó en Baviera un depósito subterráneo para 300 millones de metros cúbicos. Los responsables por la política de energía están, además, considerando la construcción de otro depósito cerca de Munich.

Se trata, por lo tanto, de un negocio enteramente particular de gran volúmen que, sin que tenga color político, no deja de contribuir a un ambiente de distensión para las negociaciones políticas entre Bonn y Moscú. Los defensores de la transacción dicen que la industria alemana ha marcado un tanto y la política de energía, otro. El futuro revelará si esa interpretación corresponde a la realidad. La Unión Soviética, a su vez, hoy dueña de las mayores reservas de gas líquido del mundo, ha conquistado un nuevo mercado, dejando de lado las restricciones políticas existentes entre los dos países para perseguir friamente y con tenacidad el éxito de una transacción bastante audaciosa.

DE TODO UN POCO

Centro de espionaje

"El Siglo" de Bogotá en una de sus últimas ediciones afirma que los diplomáticos soviéticos Félix Zilkin, Alexis Zobokin, Yuro Greidin y Vitali Pletizin, acreditados hasta hace poco a la embajada rusa en México, se encuentran de viaje a Bolivia. Estos cuatro diplomáticos resultaron comprometidos en actividades de espionaje según las denuncias efectuadas ante las autoridades mexicanas por la señorita Keselnikova, ex secretaria de la embajada del Kremlin en la capital azteca. Esta empleada solicitó asilo y en sus primeras declaraciones a la prensa manifestó claramente que sus cuatro ex camaradas cumplían labores de espionaje militar y político.

La noticia no sorprende si tenemos en cuenta que periódicamente la prensa informa sobre la apretada trama que tejen los soviéticos en América latina para lograr informaciones secretas. Lo que verdaderamente llama la atención es que estos cuatro funcionarios, obligados a abandonar México, hayan sido posiblemente destinados a nuestro país. ¿Qué es lo que persigue el Kremlin con este juego quizá realizado al amparo del próximo establecimiento de su primera embajada en La Paz? El hecho es sospechoso. Los cuatro funcionarios fueron denunciados por una propia empleada de la embajada y concretamente uno de ellos, de acuerdo a las noticias de la prensa mexicana tuvo que abandonar la Argentina hace algunos años a requerimiento de las autoridades.

Parece que de un tiempo a esta parte, Bolivia se ha convertido en un campo fértil para las actividades de espionaje. Probablemente su situación geográfica, o mejor estratégica, en el corazón de la América meridional, permite que estas actividades se irradien fácilmente a los países vecinos; o bien la inestable situación política y social, sus posibles consecuencias y derivaciones, merece una especial y detallada información secreta.

Lo evidente es que nuestro país se está convirtiendo en un centro de espionaje. Una especie de Suiza, guardando la distancia, que durante las dos últimas guerras mundiales se constituyó en una magnífica base de las operaciones de inteligencia de las potencias en pugna. No se ha olvidado aún el caso del descubrimiento de una central telefónica, supuestamente al servicio de la CIA, cuando nos llega esta otra noticia inquietante y que, de confirmarse, debe poner sobre aviso a las autoridades competentes. El establecimiento de la embajada soviética en esta capital nos hace suponer que tendremos que soportar las operaciones secretas y lesivas a los intereses del país de las dos grandes potencias imperialistas que hoy deciden los intereses del mundo de acuerdo a sus respectivas ideologías.

Confusio

Pobreza y muerte en el tercer mundo

Por MARIO ARANCIBIA HERRERA

Una publicación de Caracas, reproducida por el diario Presencia transcribe párrafos del artículo "Qué hice con mi hermano" de Monseñor Gerard Huygue, Obispo de Arrás, Francia.

La visión de dicho trabajo, es universalizadora del fenómeno de la pobreza, el hambre y la muerte, común al Tercer Mundo y en el cual junto a Asia y Africa, se halla fisito con características de abrumadora objetividad, nuestro Continente. En él naturalmente Bolivia, exhibiendo índices alarmantes y fracamente increíbles.

El prelado francés sostiene de entrada que "esos países que se llaman el Tercer Mundo empobrecen cada día porque su industria es víctima del capitalismo internacional" con lo que, sin reticencias, en la forma como lo vienen haciendo otros sacerdotes latinoamericanos sensibles y conscientes de cuanto acontece en América, en los países situados al Sud del Río Grande ratifica una convicción ya confirmada y ampliamente difundida. Pero Monseñor Gerar Huygue, va más allá y dice: "La gente que tiene hambre (el hambre atenaza permanentemente el estómago) es infinitamente más numerosa que los que comen convenientemente" Y agrega: "Ahí se muere literalmente de hambre, vícon mis propios ojos y jamás podré olvidarlo".

Nadie pues, ligeramente informado, puede negar la rotundidad de semejantes apreciaciones en un mundo donde la brecha de las desigualdades y las injusticias, ha alcanzado límites inconcebibles en todos los planos de nuestra realidad social latinoamericana. Los últimos años son tal elocuentes, que a la proporción en que aumentan las minorías privilegiadas de los ricos, de los política, social y económicamente acomodados, que tiene, si es dable aquí hablar en términos de afirmación, asegurado el porvenir de sus hijos, corresponde una masa centuplicada en el dolor, la angustia y la desesperación que vive una existencia animal, sin amparo, sin futuro, sin leyes, vale decir, sin una protección oficial que satisfaga en lo substancial, sus necesidades infrahumanamente elementales.

El artículo del Obispo de Arrás registrado en CIASC, vocero de la Confederación Latinoamericana Sindical Cristiana, en una demostración conmovedora, patética y profundamente cristiana, avanza todavía en el mal del hambre que es, a nuestros pueblos, mucho más que el lujo a los grandes imperios del desarrollo capitalista contemporáneo, y advierte "que las potencias que fabrican o venden armas (o aviones) se disputan los mercados de esos países que no logran alimentar a sus habitantes". Lo que olvida, empero el señor Obispo de Arrás, es decir que esa competencia en los mercados se circunscribe a la oferta (al precio del hambre de esas naciones) de armas, de aparatos bélicos altamente mortíferos, de gases, de bombas, etc., sin tener en cuenta para nada en sus listas de colocación guerrera, los alimentos que son necesarios, las medicinas que son indispensables, las herramientas de trabajo que son insustituibles, para sacar a esos hombres del mundo subdesarrollado, atrasado, degenerado, enfermo e inútil, de su actual postración por el concurso benéfico de los auxilios de la ciencia y la tecnología puestos al servicio de la felicidad y la seguridad del hombre.

Nuestro mundo no sobrevivirá a por la dotación a nuestros pueblos harapientos y miséfrimos de armas, no. Es menester un otro pensamiento, una otra mentalidad más digna de los sufrimientos a que por disposición bíblica, está destinado el ser humano desde que nace hasta que muere. Será forzoso decir, como Monseñor Gerard Huygue, "¿No se podría pensar en otro régimen económico (sociedad aclaramos de nuestra parte) en que no se puede comer otra clase de pan?"

RESPONSABILIDAD DEL EMPRESARIO

(Conclusión)

Al Dirigente de Empresa le asiste el derecho de que el Estado cree las condiciones económicas y sociales que faciliten el pago de un salario justo. Además, el Dirigente de Empresa tiene el derecho de que el Estado complemente la eficacia del salario justo, tomando a su cargo el conjunto de obras sociales que no pueden realizar los particulares, en los que el esfuerzo solidario de todos permite el bien de cada uno.

Para determinar el salario justo, además de las exigencias propias de la persona humana, es necesario tener en cuenta dos condiciones igualmente importantes: la situación de la empresa y el Bien Común de la sociedad. No pueden fijarse salarios tales que corra riesgo la estabilidad económica de la empresa. Si la causa fuera una mala administración, no se justifica una disminución de salarios. En este caso, la obligación del Dirigente de Empresa es corregir la anormalidad no sólo en atención a los trabajadores, sino por todos los que cooperan con la empresa y por el Bien Común de la sociedad.

Por otra parte, una excesiva elevación de salarios perjudicará el Bien Común, cuando la prosperidad de la empresa pueda aprovecharse en abrir nuevas fuentes de trabajo para los desocupados: y cuando se pueda aplicar en la disminución de los precios de venta, mejorando así la capacidad adquisitiva de los consumidores.

Por último, debe tenerse en cuenta, además, que los salarios insuficientes determinan una situación de perjuicio para la economía nacional y para el orden social, porque la escasa capacidad de consumo frena el proceso económico productivo; porque el Estado tiene tendencia a la planificación abusiva de la Seguridad Social, con todos los defectos y peligros que la socialización supone; y porque la insatisfacción de los trabajadores pone en riesgo la paz social y la vida moral de ellos mismos.

(Pasa a la página 14)

caricias

UN COMENTARIO

ALCANCE DE LA PENA DE MUERTE

Por JUAN PEREIRA FIORILO

Conmovida la opinión pública nacional e internacional con el alevoso crimen del periodista y destacado hombre público don Alfredo Alexander Jordán y su esposa, al mes exacto del asesinato de otro periodista, el Dr. Jaime Otero Calderón, se quiere tranquilizar a la ciudadanía con el anuncio de reimplantación de la pena de muerte, en casos de existencia de delitos tales como el parricidio, traición a la patria, terrorismo y "seguridad del Estado".

La legislatura pasada, de acuerdo al mandato que por la Constitución Política tenían los parlamentarios, abolió esta pena, con discusiones donde se impuso la moderna tendencia de marginar una sanción que muchas veces es utilizada en forma injusta. Tal el caso de Jáuregui, presunto autor del asesinato del ex-Presidente Pando.

Quienes tenemos una orientación cristiana que determina que la vida del hombre está en manos de Dios y no de sus semejantes, no podemos coincidir en esa tesis.

Los partidarios de la Ley del Talión, creen que el que mata tiene que sufrir las consecuencias de esa misma pena, como vindicta colectiva a su punible acción.

Lo grave del nuevo proyecto es el de que entre las causales de esta pena se encuentran los que atentarían contra la "seguridad del Estado" y esa interpretación puede determinar que, en aparente plano legal se quiera sancionar a quienes, con o sin razón, podrían estar implicados en acciones de tipo conspirativo, lo que nos llevaría a la posibilidad de que, gobernantes constitucionales o los que se convierten en tales por una conspiración tienen en sus manos una sanción punitiva que difícilmente podría justificarse si se analiza en especial a quienes, sin recurrir a los medios constitucionales de llegar al Poder y suben por la fuerza o la revolución se convertirían en verdugos de sus semejantes que, como revolucionarios triunfantes quieren acudir a tal arbitrio al llegar al Poder, en contra de los derrocados o los descontentos.

La justicia en Bolivia siempre ha sido venal y sus jueces muchas veces dan una interpretación que es orientada desde el Gobierno para justificar las medidas de este último. Tal ha ocurrido por ejemplo con la Ley de Seguridad del Estado que determinaba, en la práctica, un sistema aparentemente legal para justificar sanciones que la colectividad no las encontraba siempre justas y que además eran anticonstitucionales.

Si analizamos los fusilamientos que se ponen en práctica en países donde existen gobiernos revolucionarios, como son los que existen en muchos países del Medio Oriente al presente, nos llevan a esa duda y aun a una crítica, porque ellos implican injusticia de los poderosos en contra de los que se encuentran en el llano y como opositores.

El gobernante tiene que pensar que una disposición legal, puede que ellos la hagan cumplir con justicia, pero que en el mañana se convierta en "boomerang" que los golpee a ellos

(Pasa a la página 13)

El Perú requiere 300 millones de dólares para su industrialización

-LIMA, 19 (Inter Press Service).- "Se necesitan doce mil millones de soles (aproximadamente 300 millones de dólares) para la industrialización del país, expresó el Ministro de Industria y Comercio, Vicealmirante Jorge Dellepiane Ocampo, durante una reunión que sostuvo con representantes del sector privado y laboral de la industria.

Anunció igualmente que para cumplir su meta de industrializar al país, el gobierno de la fuerza armada otorgará liberaciones y exoneraciones tributarias por un plazo de cinco años para cada nueva industria. "Lo que se trata es de evitar que existan industrias que al cabo de 15 o 20 años aleguen estar todavía en estado de experimentación. Trataremos de crear una industria eficiente y no artificial. A los cinco años deben estar ya en condiciones competitivas y no solamente dentro del mercado interno sino también en relación con los mercados del exterior".

Rubricando sus conceptos sobre la tributación como un instrumento modelador del desarrollo, señaló que se tratará de cobrar el mínimo de impuestos a todo esfuerzo industrial, y advirtió que aquellas que no colaboren con el desarrollo del país sufrirán la cancelación de todo crédito estatal. "Estamos en el derecho y el deber de administrar los créditos estatales de acuerdo con nuestro programa de desarrollo, de tal manera que beneficie al país en su propósito de despegue", señaló.

Refiriéndose a la posibilidad de que el crédito de los bancos estatales de promoción puedan ser solicitados por empresas mixtas, de capitales nacionales y extranjeros, anunció que el crédito estatal sólo será utilizado manteniendo una ajustada relación al porcentaje del capital que corresponda a los peruanos. "Porque los extranjeros que deseen instalarse en el país deberán traer su crédito desde afuera", comentó.

Después de reiterar el propósito de alentar el desarrollo de las industrias básicas, entre las que se cuenta la Petroquímica y Siderurgia, las que serán operadas directamente por el Estado, expresó que es de especial interés del gobierno de la Junta Militar respaldar igualmente a las industrias de apoyo. Señaló como industrias de apoyo a las alimenticias, de vestuario y otras similares, "porque ello permite que el pueblo tenga asegurado su mantenimiento".

El plazo de cinco años que el ministro fijó como prudencial para mantener las liberaciones y exoneraciones tributarias de las empresas industriales nuevas, fue presentado por el ministro también como un período normal para la aplicación de planes económicos de mediano plazo por el Ministro de Economía y Finanzas, General Francisco Morales Bermudez, quien ayer, a la salida de palacio, comentó los alcances de los planes quinquenales que se preparan.

La pregunta de los reporteros que lo abordaron tenían en realidad una implicancia política, pues se le añadió posteriormente si al cabo de los cinco años el gobierno de la fuerza armada dejaría el poder. El Ministro Morales Bermudez, sin pronunciarse por este último aspecto de la pregunta, aclaró que los cinco años mencionados en una reciente exposición presidencial se referían al plan económico de mediano plazo.

Posteriormente definió lo que a su concepto diferencia los planes de desarrollo de cinco años de los planes quinquenales de desarrollo. "Es cierto que en ambos casos se persigue el desarrollo dentro de un plazo de cinco años, pero un plan quinquenal establecido como un conjunto de metas más o menos rígidas. Nosotros pensamos que en nuestro sistema de planificación el plan de mediano plazo es relativamente movible, y permite una evaluación anual que adecúe y reajuste las metas de acuerdo a las posibilidades concretas del desarrollo en cada momento".

ACUSADAS DEL CRIMEN DE TATE.- Tomadas de las manos y cantando tres acusadas en el caso de Sharon Tate caminan por uno de los corredores del Tribunal de Justicia en Los Angeles, antes de asistir a una de las audiencias. De izquierda a derecha: Susan Atkins, Patricia Kerwinkel y Leslie Van Houten, delante de ellas camina una guardia femenina. Radiofoto A.P.

Chu en La recibió a N. Sihanou

-HONG KONG, 19 (
El Primer Ministro de
Popular, Chu En Lai, se
visitó hoy aquí con el Pr
Norodom Sihanouk de
ya, "en un ambiente
y amistoso", anunció
cia China Nueva.

Participaron en
vista el Vice Primer
Li Hsien Nien y el je
to del Estado Mayor
del Ejército de Libera
los Pueblos Chinos,
Hsien y, por parte de
Samdecy Pem Nouth
neral Ngo Hou.

Chu En Lai ofreció
muerzo en honor de
Sihanouk, de su espo
las personalidades
nas, al que asistieron
de Li Hsien Nien y
Hsien, el viceminíster
laciones Exteriores,
Lung, quien deseó la
nida a los huéspedes
nos.

INGLATERRA ESTUDIARA POTENCIAL PETROLERO EN LAS ISLAS MALVINAS

LONDRES, 19 (AP).- El gobierno británico informó hoy que iniciará un estudio del potencial petrolero en torno a las Islas Falkland (Malvinas) en litigio y sus dependencias.

La Sra. Judith Hart, Ministro de Desarrollo de Ultramar, dijo en la Cámara de los Comunes, que el gobierno también financiara una exploración geológica de la plataforma marítima emprendida por la Universidad de Birmingham.

Dijo en respuesta a una pregunta del diputado conservador John Bigg - Davidson:

"El gobierno de Su Majestad también ha decidido efectuar una investigación sobre la base de información disponible del potencial de existencia de petróleo en el mar en torno a las Falkland".

Esta novedad seguramente causará nuevas complicaciones en la vieja controversia entre Gran Bretaña y la Argentina por la propiedad del grupo de islas del atlántico sur.

Pacheco Areco incorporaría a su gabinete a miembros de oposición

MONTEVIDEO, 19 (AP).- Tras superar parcialmente su enfrentamiento con el Congreso, en torno a las controvertidas medidas de seguridad, el Presidente Jorge Pacheco Areco se dispondría a reorganizar su gabinete, según fuentes bien informadas.

Esas mismas fuentes indicaron que el presidente estudia la posibilidad de incorporar a figuras del Partido Nacional, de derecha, el principal grupo opositor.

El martes, la asamblea general, formada por el Senado y la Cámara de Diputados, quedó sin quórum antes de haber podido considerar alguna de las cuatro mociones presentadas. Tres de ellas hubieran significado una censura total al gabinete, su renuncia obligatoria, al tiempo que abrirían la posibilidad de una disolución del congreso por el presidente y la convocatoria a nuevas elecciones.

Se anticipa que durante la Semana Santa (llamada oficialmente en Uruguay Semana de Turismo), prevalecerá la calma política .

Esta tregua será aprovechada por Pacheco Areco para estudiar la reorganización ministerial, y la posibilidad de incorpo figuras que refuercen p te su gabinete.

Dentro del mayor l continuaban los com voceros oficialistas o des del Partido Nac lograr su participación

Stroessner se reunirá con Onganía

Asunción, 19 (AFP).- El Presidente Alfredo Stroessner pasará unas cortas vacaciones en Argentina, durante las cuales se entrevistará con el Presidente argentino Juan Carlos Onganía, confirmaron hoy aquí altas fuentes palaciegas.

Stroessner viajará a Argentina en visita privada el próximo miércoles, día 25 de marzo y antes de pasar una breves vacaciones en San Carlos de Bariloche, 1.700 kilómetros al sureste de la capital federal del país vecino, sostendrá una entrevista con su colega argentino General Onganía.

El regreso de Stroessner a Asunción esta previsto para el domingo 29 del corriente mes.

Los medios políticos indicaron que serán las primeras vacaciones de Stroessner en los quince años que lleva en el poder.

COLOMBIA EXPORTARA A BELG 180.000 TONELADAS DE CARB

BOGOTA, 19 (Inter Press Service).- 180.000 tonelada y antracita exportará Colombia a Bélgica abriendo co que un nuevo campo en el comercio de este país, que du timos años ha realizado ingentes esfuerzos para diver portaciones saliendo de este modo del dominio absolut dicionalmente por el café.

Mañana saldrá con rumbo al país europeo la primer 10.000 toneladas de antracita proveniente de las mina en el departamento de Santander. La inversión total hecha yacimientos, según los directivos de la empresa, sobre millones de pesos. Se calcula que unos 150 millones de to las reservas existentes en estos yacimientos . Las ope exportación para 1971, según los ejecutivos de la empre alcanzan a unas 400.000 toneladas. Los contratos se co pecialmente con países europeos, donde la producción ha declinado notablemente, y Japón.

En la industria trabajan 600 personas y se espera que e mero de plazas en la misma medida que aumente la pro de antracita como de carbón-coke, que según las previ por los técnicos podría alcanzar niveles muy altos, pod incluso, a ocupar uno de los más significativos lugares productos de exportación colombianos.

NIÑO LAOSIANO.- Un niño con una carabina camina al lado de su madre que porta las pertenencias de la familia. Son dos de las 20,000 personas evacuadas el martes de Long Cheng situada 140 kilómetros al norte de Vientiane, que hoy fue atacada por los norvietnamitas. Radiofoto AP.

Polonia otorgó al Perú un crédito de $us. 10 millones

-LIMA, 19 (Inter Press Service).- Los representantes del Banco de la Nación del Perú y del Banco Comercial de Varsovia suscribieron ayer un convenio por el que Polonia concede al Perú un crédito hasta por 10 millones de dólares que deberá ser utilizado exclusivamente en la financiación de pagos parciales de bienes de capital, maquinarias y equipo industrial polaco.

Durante la ceremonia se precisó que el monto de los créditos podría ser aumentado en cualquier momento por acuerdo de las partes. La firma se realizó en el despacho del Ministro de Economía y Finanzas, General Francisco Morales Bermudez.

El ministro remarcó el grado de flexibilidad que se ha otorgado a los términos del convenio, que permite adoptar los mecanismos más prácticos para hacer viable la utilización de la línea de crédito. Añadió que de acuerdo a las nuevas funciones y facultades concedidas al Banco de la Nación, éste se está convirtiendo en un agente financiero del estado cada vez más eficiente, con capacidad para trabajar con todo el sistema de la banca estatal en operaciones normales y también en apoyo de las organizaciones estatales del país, así como también de los grupos industriales del sector privado nacional.

COMPRESORAS DE AIRE

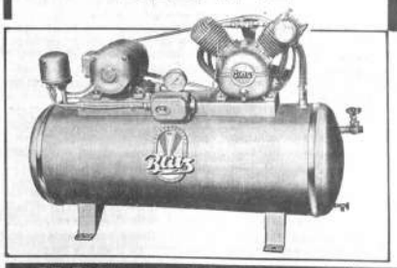

Blei

CON MOTOR A GASOLINA

MONOFASICO O TRIFASICO.

HANSA LTDA. La firma boliviana de su confianz con mas de 60 años al servicio del

DEPTO. TECNICO Tels.42836 · 55219 · 53661

Sucursales: COCHABAMBA · ORURO · POTOSI · SANTA CRUZ · SUCRE · TARIJA · VILLAZON

Según observadores

Estados Unidos empujó el golpe de estado en Camboya

-PARIS, 19 (AFP).- La mano norteamericana empujó el golpe de Estado de Camboya, estimaron en París especialistas del sudeste asiático hoy.

En dichos medios pusieron de relieve que los Estados Unidos van a seguir reconociendo al nuevo gobierno de Camboya "por razones constitucionales", a pesar de la destitución del jefe de Estado Norodom Sihanuk, a quien soviéticos y chinos siguen considerando como líder de Camboya.

Sin embargo, los indochinólogos dijeron hoy que probablemente el gobierno de los Estados Unidos fue puesto ante el hecho cumplido por los servicios secretos que, según fuentes autorizadas, provocaron en Camboya los disturbios antinorvietnamitas que precedieron al golpe de estado.

Se destacó que la eventualidad de una nueva guerra civil en el sudeste asiático, en la que los Estados Unidos tendría que intervenir para salvar al régimen conservador de Pnom Penh contra las fuerzas comunistas, estaba en flagrante contradicción con la "Doctrina Nixon", según la cual convendría que las diversas fuerzas sudeste asiáticas dirimieran sus diferendos entre ellas.

Para esos especialistas, el golpe de Pnom Penh se planeó en Saigón. Fuentes seguras revelaron que las personas que participaron en Camboya en los ataques contra las embajadas de Hanoi y contra la representación del Gobierno Revolucionario Provisional de Vietnam del Norte lo hicieron del modo menos espontáneo posible.

Al parecer fueron trasladadas frente a las legaciones en camiones.

En la situación actual, los expertos avanzaban dos hipótesis de previsión.

1- O el príncipe Norodom Sihanuk logra con la parte del ejército que le es fiel y la ayuda de la población regresar a Pnom Penh y restablecer la situación, o

2- El golpe de estado se afirma con la consecuencia más lógica de un enfrentamiento a breve plazo entre los partidarios del golpe y la izquierda ayudada por los norvietnamitas y el Vietcong.

En ese último caso, que por ahora parece más probable a los expertos, la guerra del Vietnam se habría extendido a Laos y a Camboya.

Aparecería otra vez la guerra de Indochina, o sea, a la situación que culminó en los Acuerdos de Ginebra de 1954, con la diferencia de que, esta vez, los riesgos de enfrentamiento directo entre las grandes potencias parecían más serios a los expertos.

En Roma

Se inició experimentos con suero anti-cáncer

ROMA, 19.- (Inter Press Service).- Ha empezado finalmente en Roma la experimentación del suero anti-cáncer preparado por un veterinario napolitano, el doctor Bonifacio. Lo afirma el diputado republicano Profesor Bucalossi, que es uno de los más importantes cancerólogos italianos y preside la comisión creada por las autoridades para la experimentación clínica del suero del doctor Bonifacio..

Bucalossi explicó a los periodistas que si el experimento no empezó antes, ello se debió a algunas reservas que habían sido puestas por el propio creador del suero. "Ahora que el Dr. Bonifacio ha enviado a la comisión una declaración con la que -ha dicho Bucalossi- supera las reservas expuestas anteriormente, hemos empezado el experimento con cinco enfermos, que están en la clínica "Regina Elena", escogidos precedentemente".

Otros cuatro enfermos serán admitidos en el experimento clínico del Suero Bonifacio una vez que sean completados los exámenes.

El doctor Bonifacio ha entregado a la clínica romana "Regina Elena" las dosis necesarias para el tratamiento de unos diez enfermos.

URBANIZACION SAN MIGUEL

Se cita con carácter de suma urgencia a los propietarios de la Urbanización a la Asamblea General Extraordinaria que se realizará el día sábado 21 de marzo a horas 15 (tres de la tarde) en el local de la Parroquia, con el siguiente orden del día:

Informe seguro desgravamen hipotecario

UN DIA COMO HOY EN LA HISTORIA

POR THE ASSOCIATED PRESS.

Hoy es viernes, 20 de marzo, día número 79 de 1970.
Faltan 286 días para fin de año.
En un día como hoy en:

1727.- Fallece Sir Isaac Newton, el matemático inglés que descubrió la Ley de Gravedad.

1809.- Nace Nikolai Gogol, fundador, junto con el escritor Alexander Pushkin, de la literatura nacional rusa.

1814.- El ejército chileno al mando de Bernardo O'Higgins derrota al ejército español en Membrillar.

1828.- Nace el dramaturgo Henrik Ibsen en Skien, Noruega.

1852.- Aparece "La Cabaña del Tío Tom" de Harriet Beecher Stowe, obra que influyó mucho sobre el movimiento abolicionista en los Estados Unidos.

1861.- Un terremoto en la ciudad de Mendoza, Argentina, deja saldo de más de diez mil muertos.

1915.- Primera aparición de los "zepelines" (dirigibles) sobre París en la Primera Guerra Mundial.

1929.- Fallece el Mariscal Foch, líder de las fuerzas aliadas en la Primera Guerra Mundial en París.

1945.- El General Douglas Mac Arthur anuncia la invasión de la isla filipina de Panay en la Guerra del Pacífico.

1963.- Más de 1.000 personas resultaron muertas por las erupciones de un volcán en la isla Bali en Indonesia.

Hace un año.- Casi 100 personas perecieron el estallar un avión de pasajeros egipcio cerca del aeropuerto de Aswan.

TANQUES DE EE. UU..- Vehículos del Undécimo Regimiento blindado avanzan a través de la selva en la provincia de Tay Ninh, a unos dos kilométros de la frontera de Camboya, en dirección a una base comunista atacada por los superbombarderos B-52. (Radiofoto A.P.)

CORPORACION MINERA DE BOLIVIA

Aviso a los proveedores

Con el objeto de agilizar la adjudicación de nuestras convocatorias a Propuestas y evitar las demoras que ocasiona la realización de pruebas de calidad y rendimiento de los materiales ofertados; la Comisión de Adquisiciones ha resuelto invitar a los proveedores para que presenten a la Gerencia de Servicios Técnicos en las ciudades de La Paz u Oruro, las muestras de los materiales que no han sido probados o utilizados por la Corporación Minera de Bolivia. Los resultados servirán para la evaluación de futuras convocatorias. Mayores informaciones se rán proporcionadas por nuestra Gerencia de Servicios Técnicos.

PRESIDENTE COMISION ADQUISICIONES

La Paz, marzo 1970

Carteros de tres Estados iniciaron huelga en EE.UU.

NUEVA YORK, 19 (AP)- Los carteros de partes de tres estados unieron hoy a una huelga llevara reclamar aumento de sa- iniciado por los carteros Nueva York.

pesar de la orden de un tri- al federal para reanudar labo- todo parecía indicar la para- ción del correo en la capital las finanzas y los negocios del do.

os sindicatos de carteros de as ciudades de los estados Nueva Jersey, Nueva York y necticut decidieron anoche adrse a la huelga. En otras ciudes de los Estados Unidos, los icatos de carteros efectuarán ciones para decidir su actitud. impacto de la huelga iniciada , que es la primera de tal itud en la historia postal de dos Unidos, fue inmediato, e sintió en la Bolsa, los ban- los negocios y las oficinas bogados. Millones de cartas gidas a Nueva York quedaron cenadas en las oficinas de reos de toda la nación.

as amas de casa no recibieron sus revistas... ni facturas de os los residentes extranjeros aron sin noticias de sus fa- res. No se recibieron car- de los soldados en servicio Vietnam.

Fanfani renunció a formar la coalisión de centroizquierda

Se agrava la crisis

ROMA, 19 (AFP).- Amintore Fanfani renunció esta noche a resolver la crisis italiana y el fracaso de su intento de formar gobierno de centro izquierda creó una difícil situación.

Según trascendió, el fracaso del Presidente del Senado fue debido a que propuso a los cuatro partidos de la coalición (Democracia Cristiana, Socialista de Izquierdas, Social Demócrata y Republicano) que entrarán en el equipo ministerial los secretarios de los partidos en calidad de ministro sin cartera.

El ala izquierda de la democracia cristiana y del PSI se opusieron a esa fórmula que según ellos instituirfa en Italia un "directorio" político.

Fanfani había logrado resolver los dos principales escollos con los que habían tropezado Mariano Rumor y Aldo Moro en anteriores intentos de resolución de la crisis: la cuestión del divorcio y de las relaciones con los comunistas.

Pero planteó la fórmula de la entrada en el gobierno de los secretarios de los partidos como condiciones "sine qua non" ya que la estimó indispensable para asegurar la estabilidad gubernamental.

A la oposición de la izquierda se unieron cuestiones personales tocantes a la representación que los diversos grupos tendrían que tener en el futuro gobierno.

El fracaso de Fanfani puso de nuevo a la crisis en su punto de partida pero en una situación mucho mas tensa y difícil que cuando Mariano Rumor dimitió el 7 de febrero pasado.

El presidente de la República Giuseppe Saragat convocó para mañana a Mariano Rumor.

La función socioeconómica de las empresas que comercian minerales

Dentro de una Economía Social de Mercado todas las empresas que logran subsistir, cumplen una función importante que integra y dinamiza la economía de un país, desde las compañías que producen bienes y servicios, hasta las que comercializan los productos tal el caso específico de las "empresas comercializadoras de minerales" que pasamos a examinar:

1) Erróneamente se denomina en nuestro país, a la Empresa Comercializadora de Minerales, "Rescatadores". Tal denominación de las actividades de las firmas comercializadoras de minerales ya no corresponde a su función considerando que estas firmas mantienen mundialmente un prestigio muy alto y un volúmen substancial de negocios. En realidad, para muchas firmas que operan en Bolivia, las compras efectuadas representan generalmente menos que el 0.5 (medio por ciento) de su volumen mundial.

Las firmas comercializadoras de minerales cumplen con una función muy importante no solamente en Bolivia sino también en el mundo entero y por esta razón ellas reciben como norma general una cooperación o ayuda de los gobiernos y en el peor de los casos un tratamiento justo y en igualdad de condiciones a las demás compañías importadoras, industriales, comerciales, etc,que operan en el país. Las compañías comercializadoras de minerales tienen un conocimiento instantáneo por sus excelentes organizaciones mundiales, de los cambios diarios en los mercados de producción o de consumo de metales y minerales. Además estas empresas privadas tienen ventajas sustanciales sobre las compañías estatales, considerando la flexibilidad de sus operaciones, ingeniosidad, conocimiento de cada metal o mineral, por lo cual mantienen expertos calificados expresamente entrenados en cada materia, poseen varios idiomas disponen de fuentes especiales de información, por sus estrechas relaciones con productores y consumidores en todas partes del mundo. Asimismo dichas empresas mantienen departamentos legales, de verdaderos técnicos en la materia y como un factor adicional, tienen acceso directo a las fuentes de financiamiento en todas partes del mundo. Sus organizaciones con oficinas en todo el mundo son una de las mejores fuentes de información, que son generalmente centralizadas en lugares comerciales como Nueva York, Londres, Tokio y Frankfurt,

Estas compañías si bien trabajan con altos volúmenes tienen reducidos márgenes de utilidad por su costoso sistema de operación como ser: comunicaciones por télex, cables, teléfono, etc., los cuales son muy caros.

La función principal de las casas comercializadoras por una parte es llenar los déficits de materia prima y por otra de absorber excesos de producción que no pueden ser comercializados en forma directa a las fundiciones, además el volumen de negocios por el gran tonelaje manejado de cada producto que cubre todo el alfabeto metálico comenzando con la A) de aluminio hasta la Z) de zinconium son tan grandes que ellos pueden conseguir más ventajas de las fundiciones respectivas que un pequeño productos minero ajeno al complejo y fluctuante mercado internacional.

2).- Las compañías comercializadoras en nuestro país han entrenado personal boliviano, tanto en sus oficinas locales como en sus oficinas principales en el exterior, bajo programas de entrenamiento sumamente eficientes; además estas subsidiarias de compañías comercializadoras extranjeras están ocupando muchos profesionales bolivianos que incluyen ingenieros, contadores, auditores financieros, económicos, etc.

3).- Las compañías comercializadoras orientadas internacionalmente no están circunscribiendo sus actividades comerciales al mundo occidental sino que se están expandiendo con volúmenes de negocios, bastante grandes, allende los países socialistas europeos incluyendo Rusia En esta área se está operando a base de un sistema de trueque ya que los países socialistas por falta de moneda dura exportan sus excesos de minerales metales y productos químicos contra entrega de metales o minerales que ellos necesitan para su industria.

Esto quiere decir que las compañías comercializadoras ya no reconocen ninguna frontera política a tal extremo que hace poco tiempo atrás las compañías americanas comercializadoras de metales y minerales, han sido autorizadas a manejar productos provenientes de la República Popular de China.

4).- El último Decreto Supremo dictado por el actual Gobierno con fecha 10 de Diciembre de 1969, prácticamente significa el desahucio de las compañías comercializadoras de minerales en Bolivia, en vista del monopolio otorgado al Banco Minero, además de los impuestos excesivos que tendrán que ser pagados en el futuro. Esos impuestos, particularmente en el caso de los minerales de Estaño Antimonio, Wolfram y Cobre y en menor escala para minerales de Plomo y Zinc no permiten a estas casas comerciales seguir operando en Bolivia, por ser punitivo.

También hay que tomar en cuenta que el impuesto del 0.6% sobre las exportaciones, decretado hace varios años atrás, es una suma adicional que hace la operación de las casas comercializadoras casi imposible.

En realidad, si las compañías comercializadoras internacionales actualmente operando en Bolivia, se vieran obligadas a retirarse del país, por las razones anteriormente expuestas, el daño que se irrogaría a la economía minera sería irreparable.

Durante la vigencia del Artículo 201 del último Código minero, las empresas mineras privadas, chicas y medianas pudieron aumentar sustancialmente su producción porque había una competencia abierta y leal entre las casas comercializadoras y el Banco Minero de Bolivia, y en forma objetiva la minería privada en nuestro país tuvo un período de auge permitiéndosele incrementar la producción perfeccionar sus métodos técnicos así como mejorar su economía en forma de mayores ingresos y crédito.

5).- Las compañías comercializadoras son las únicas proveedoras de capital de riesgo para las inversiones en las industrias mineras, y durante los años 1963 hasta 1969 muchas firmas han invertido varios millones de dólares como ayuda financiera y técnica a varias compañías mineras sean chicas o medianas, reconocidas por el Artículo 201 del último Código minero.

6).- Los bancos comerciales y demás instituciones financieras de crédito bajo su estructura convencional de operaciones, no pueden disponer mediante préstamos de un capital de riesgo para la explotación, comprobación y cubicación de las reservas en las propiedades minerae es cuando justamente las casas comercializadoras actúan como las únicas instituciones que pueden proveer al capital necesario con tal objeto aleatorio.

Para una operación de crédito, la garantía colateral para la casa comercializadora, es únicamente la concesión minera; las popiedades mineras no demuestran un potencial o reserva de mineral comprobado, es casi imposible que alguien quiera efectuar una inversión para maquinaria y equipos de extracción como también para equipos metalúrgicos, riesgo que corren y asumen las casas comercializadoras.

La reserva comprobada de mineral tendrá que ser suficiente para garantizar tanto al propietario de la concesión minera, como también a su financiador, en este caso la casa comercializadora, que haya reservas suficientes a fin de que la exportación de las mismas naturalmente con un superávit, permita la depreciación de los equipos, cubrir los gastos de operación y el pago de la deuda contraída para la financiación de compra de equipos y maquinaria, y además, el industrial minero necesita una ganancia razonable que garantice a la casa comercializadora que el propietario de la concesión minera tiene el interés de explotar su mina con un costo más bajo posible, y de esta manera conseguir una ganancia la más alta posible.

Por esta razón, una casa comercializadora nunca estaría dispuesta a financiar o proveer créditos en general a una compañía minera que no pueda contar con reservas adecuadas y además, garantizar una operación con ganancia porque automáticamente, si una operación minera pierde dinero, el propietario mismo no tendrá suficiente interés para trabajar su concesión minera y en consecuencia pagar las deudas contraídas.

Al respecto, vale la pena mencionar que para un cálculo de factibilidad económica de cada proyecto minero, una firma comercializadora nunca se basaría en los precios más altos del mercado, sino que tendría que calcular a base de una cotización constructiva de los minerales considerando que existen fluctuaciones grandes y muy rápidas en los mercados internacionales.

7).- En caso de que el Gobierno no esté dispuesto a modificar las últimas disposiciones respecto al monopolio del Banco Minero de Bolivia, como también el sistema de impuestos prohibitivos, las firmas comercializadoras se verán obligadas a retirarse de los negocios en el país, y automáticamente ninguna nueva inversión se podrá efectuar para el desarrollo, sobre todo, de las minas chicas, por falta de capital de riesgo para sus operaciones.

Asimismo, el decreto promulgado el 10 de Diciembre 1969, no podrá ser aplicado a las compañías comercializadoras de minerales que no mantienen oficinas en Bolivia, porque como es lógico el Gobierno ni nuestras leyes, tienen posibilidad de ejecutar a aquellas compañías comercializadoras que operan desde el exterior y no pagan los impuestos respectivos, como las empresas con domicilio en Bolivia. Es decir que las compañías extranjeras que mantienen oficinas propias y representantes en el país, son indebidamente castigadas por el hecho de contratar técnicos y empleados bolivianos, lo cual es injusto, en contraposición a las compañías que operan desde el exterior sin mantener una representación o sucursal en Bolivia y no contribuyen con un solo centavo a la renta o a la economía del país.

8).- Es oportuno destacar que en los últimos años, muchas compañías mineras pequeñas han sido transformadas en medianas a base de operaciones financiadas por las compañías comercializadoras de minerales, y aún existen muchos mineros chicos en el país que fácilmente podrían entrar en la categoría de mineros medianos, considerando el valor y el volumen de su producción. Casi todas han sido financiadas en forma sustancial por las casas comercializadoras y podemos referirnos especialmente a las regiones de Potosí y Tupiza, donde existen mineros chicos cuya producción actual tanto en volumen como en su valor respectivo, sobrepasa la producción de muchos mineros medianos.

9).- Las compañías comercializadoras tomando en cuenta el riesgo inherente al negocio de compra-venta combinado con los préstamos, están obligados a contratar los mejores ingenieros nacionales, y extranjeros con objeto de estudiar los yacimientos respectivos en caso de que "a la vista" exista una buena posibilidad para desarrollar una reserva potencial se comprometen a contratar una cooperación financiera para estos yacimientos.

10). La comercialización de los minerales y metales es una de las profesiones y actividades más complicadas y difíciles que existen en el mundo, porque el mercado está sujeto a cambios diarios, sujeto a condiciones por la escasez de un cierto producto o metal, tensiones políticas o huelgas en centros importantes de producción falta o exceso de capacidad en las funciones respectivas, controles de precios por parte de gobiernos o consejos internacionales.

Por las razones anteriores y previo análisis frío y realista de la situación, es imprescindible que el gobierno otorgue las garantías adecuadas bajo nuestras leyes, a fin de que las casas comercializadoras puedan continuar sus operaciones en este país en beneficio de la minería estatal y privada a fin de que la industria vital de la minería pueda seguir desarrollándose en forma eficiente en el futuro.

Experto en Santo Sudario rechaza la teoría de un escritor alemán

CIUDAD DEL VATICANO, 19 (AP)- Un destacado experto en la ...ción del Santo Sudario rechaza como fantástica suposición ...oría de un escritor alemán que Jesucristo no murió en la ...z en el Calvario.

Monseñor Giulio Ricci, que ha ...rito varios libros sobre el Su- ...rio, dijo que recientes experi- ...tos empleando fotos de la mor- ...ofrecen una absoluta negación ...a teoría.

El escritor alemán es Kurt ...ss, que dirige una organiza- ... en Suiza denominada "Fun- ...ción Internacional del Santo Su- ...rio".

Acepta la tradición católico-ro- ...a de que la mortaja conserva- ...a una iglesia de Turín es el ...o en que el cadáver de Cristo ...envolvió después de morir. ...ero afirma que las manchas ...sangre del Sudario muestran ...e la lanza clavada a Cristo ...ificado por un centurión roma- ...penetró en el cuerpo en ángulo ...19 grados, y atravesó un pul- ...sin tocar el corazón.

Monseñor Ricci expresa en el ...anario Vaticano "Losservato- ...della domenica", que pruebas ...alizadas en la escuela de ra- ...fía de la Universidad de Ro- ...muestran que, si la lanza pe- ...ró en el cuerpo en ese ángulo, ...vesó el corazón.

Manifiesta que las fotografías ...Berna del Sudario, que se po- ... como prueba de lo contrario ... "sobre-exposiciones y se no- ...el retoque".

También Ricci rechaza "en lo ...soluto" la idea de que las man- ...s de sangre indican que el co- ...zón de Cristo latía.

Dice que los expertos señalan ...e la sangre brotó del cuerpo ...entras se hallaba en el Suda- ... pues su sangre era tan rica ...plasma que debió formarse en la cavidad pectoral después de la muerte.

Berna, católico, expone que si Cristo no murió en la cruz, sino un poco después, los judíos de su tiempo deben ser librados de la culpa de la crucifixión "pues su ejecución no se llevó hasta el final".

El Vaticano nunca ha hecho referencia a la tesis de Berna respecto a los judíos, pero Monseñor Ricci en su largo artículo, da el más detallado repudio a sus argumentos técnicos que el Vaticano ha formulado hasta ahora.

URSS ENVIO A RAU SOLDADOS Y PROYECTILES

NUEVA YORK, 19 (AP)- Ungran número de soldados soviéticos y proyectiles antiaéreos llegaron a la República Arabe Unida la semana pasada, informa hoy "The New York Times".

El periódico atribuye a fuentes diplomáticas en El Cairo haber dicho que los proyectiles son rápidamente instalados en posiciones egipcias, incluso en Alejandría y en una base aérea al oeste de El Cairo.

AVISO Rect: 0124/70

Universidad Mayor de San Andrés

FACULTAD DE ECONOMIA

Curso Internacional de Verano sobre Industrialización

Se hace saber que la Fundación de Universidades de Holanda patrocina un Curso sobre Industrialización que tendrá lugar del 13 de julio al 21 de agosto en La Haya, Holanda.

Las personas que tengan interés en dicho curso deberán poseer un título académico en ciencias Económicas, además tener suficiente conocimiento del idioma inglés.

En similar forma, pueden solicitarse becas para asistir al citado curso a las siguientes instituciones:

NACIONES UNIDAS
ORGANIZACION INTERNACIONAL DEL TRABAJO (O.I.T.)
ORGANIZACION PARA LA ALIMENTACION Y AGRICULTURA DE LAS NACIONES UNIDAS (F.A.O.)
ORGANIZACION PARA EL DESARROLLO Y LA COOPERACION ECONOMICA (O.E.C.D.)

Existen también becas del gobierno de Holanda para el curso, debiendo los interesados dirigirse a la representación diplomática de dicho país en Bolivia. Cualquier otra información puede ser obtenida por los interesados dirigiéndose a:
Fundación de Universidades de Holanda para la Cooperación Internacional (NUFFIC), 27 Molenstraat.- La Haya.

La Paz, marzo de 1970.
Fdo. Lic. Eduardo Nava Morales Eguía
Decano.

La Semana del Mar en Cochabamba

Cochabamba, 19 (PRESENCIA).- A partir de hoy comenzaron los festejos de la Semana del Mar habiendo algunos establecimientos de secundaria izado la bandera nacional en el monumento a Eduardo Avaroa que se encuentra en el puente del Topáter.

El acto central en homenaje al Héroe Nacional don Eduardo Avaroa se llevará a cabo el lunes 23 del presente mes, con una concentración cívica en la plaza Cobija de esta ciudad y un desfile.

PROGRAMA

Las autoridades de la Sèptima División, de la Prefectura, de la Municipalidad y de la Jefatura del Distrito Escolar han preparado un largo programa de celebración de la Semana del Mar.

El Director de Educación Distrital, profesor Renato Coca dijo que en todos los establecimientos educacionales del Departamento, se realizarán actos cívicos a cargo de los directores respectivos. En esa oportunidad un oficial de las Fuerzas Armadas dará lectura, en cada plantel, un Mensaje del Ejército, firmado por el Comandante en Jefe de las Fuerzas Armadas de la Nación, General Juan José Tórrez.

Por su parte, el Comandante de la Sèptima División, informò que el día 20 del presente, se efectuarán programas especiales de recordación a los héroes caídos en las campañas del Pacífico. Estas ceremonias se desarrollarán en los diferentes institutos y unidades militares de la Guarnición castrense de Cochabamba.

Asimismo habrá audiciones radiales a cargo de la Escuela de Clases y del CITE.

23 DE MARZO

El 23 de marzo, habrá una gigantesca concentración cívica de escolares y pueblo en general en la plaza Cobija de esta ciudad.

Los oradores representarán a las Fuerzas Armadas, a la Jefatura Distrital y a organizaciones cívicas.

Pasado este acto, se efectuará un desfile ante el monumento de Avaroa.

Sindicato de canillitas cruceños

-Ha sido posesionada la primera directiva del Sindicato de Canillitas de Santa Cruz, organismo que agrupa a 246 afiliados entre vendedores de periódicos, lotería y revistas. El directorio fijó como su primer objetivo conseguir la dotación de un terreno para edificar su sede social en procura de brindar a los asociados una mejor atención social. Dicho sindicato está dirigido por Alberto Soria Guzmán, como Secretario General y, colaboran, Abel Rosales, Bailón Cuéllar, Alfredo Hurtado, Francisco Quezada y Manuel Martinez. Arriba.- El jefe de Trabajo toma el juramento de rigor a los dirigentes canillitas. (FOTO PRESENCIA).

Posesión de los vocales de la Corte Superior de Cochabamba

Cochabamba 19 (PRESENCIA).- La posesión de los nuevos miembros de la Corte Superior de Distrito de Cochabamba, se realizará el viernes (hoy) en el Salón Rojo de esa Corte.

Los abogados nombrados para la Corte de Justicia de Cochabamba manifestaron su complacencia por la confianza de que han sido objeto.

Los doctores Antonio Salazar, de quien se dice que será el próximo Presidente de la Corte, Juan José Zegada, Hugo Galindo, Grober Suparez y Feliz Montero, expresaron que trabajarán en bien de la justicia boliviana. Agregaron que fueron sorprendidos con la designación, pero como buenos ciudadanos bolivianos están prestos a servir a la Patria.

MINISTROS DE LA CORTE SUPREMA

Los doctores Manuel Durán, José Torrico Sierra y Jorge Méndez, expresaron su complacencia por la ratificación de que fueron objeto como ministros en la Corte Suprema de Justicia.

El doctor Torrico Sierra estuvo en esta ciudad y dijo que seguirá trabajando con entusiasmo en el Poder Judicial. Dijo que durante su presidencia la Corte Suprema de Justicia, realizó intensa labor en beneficio del mundo litigante.

Homenaje en Cochabamba al educador Eduardo Ocampo M.

Cochabamba, 19 (PRESENCIA).- La dirección, el personal docente y alumnos del colegio nacional "Sucre", rendirá un emotivo homenaje al educador nacional y escritor Don Eduardo Ocampo Moscoso, por haberse acogido al derecho de la jubilación después de 25 años consagrados al servicio de la educación boliviana.

Ocampo Moscoso es conocido en todo el país y en el extranjero por su dedicación a las letras y a la docencia. Inició sus actividades de maestro en el colegio nacional Bolívar de Oruro. Fue profesor de varios establecimientos secundarios de Cochabamba. Obtuvo una serie de premios en concursos nacionales. Es autor de varias obras de enorme valor literario. En el campo del periodismo se destacó como un valiente defensor de las aspiraciones del pueblo. Fue director de varios matutinos de Oruro y de Cochabamba. Actualmente ocupa el cargo de Director del Departamento de Cultura de la Universidad.

FALTAN MAESTROS.

Mientras en el distrito de Cochabamba existen maestros sin colocación alguna, en otras partes como en Tupiza, Uncía y Villamontes faltan maestros para hacerse cargo de la enseñanza de varios establecimientos escolares Así informò la Jefatura del Distrito Escolar.

Por otro lado, hemos sido informados que los secretarios y regentes de los establecimientos educacionales, tanto de primara como de secundaria desean ser incorporados a la Caja Complementaria del Magisterio Fiscal, a fin de obtener los beneficios del caso.

Estos funcionarios amenazan con ingresar en huelga de hambre en caso de no ser escuchados. Como primera medida no elaborarán las planillas correspondientes.

COMIBOL construyó un camino en Oruro

La Corporación Minera de Bolivia informò haber construido un camino de 360 metros, por un costo de 70.000 pesos en la ciudad de Oruro. Dicho camino facilitará el acceso a las instalaciones de la estación de televisión en dicha ciudad.

El vocero de la COMIBOL dijo que los técnicos de la Empresa Nacional de Televisión encontraron dificultades para iniciar la instalación de su planta en la ciudad de Oruro debido a que no existía un camino carretero para llegar al sitio elegido; en tales circunstancias acudieron a COMIBOL en demanda de ayuda que aceptò dar su cooperación.

Asimismo dijo que el Prefecto de Oruro, Cnl. Pedro Gaya Rojas, dirigiò una nota de agradecimiento, al Presidente de la COMIBOL, en los siguientes términos: "En el día he inspeccionado los trabajos de apertura del camino hacia la futura planta de televisión que instalará en esta ciudad la Empresa Nacional del ramo y que tan auspiciosamente fueron ejecutadas por la COMIBOL. En verdad, señor Presidente, estas obras constituyen un significativo aporte a la materialización de este proyecto, sobre el que el pueblo guarda cifradas esperanzas. Por esta valiosa cooperación tengo a bien expresarle el más profundo agradecimiento de Oruro y de mi autoridad, anhelando de que la acción conjunta de su despacho y las autoridades distritales de Oruro, coronarán siempre con el éxito en cualquier proyecto de bien colectivo ".

Centro Juvenil en Montero

-Un moderno local para un centro juvenil, más tres c deportivos, se inauguró en días pasados en Montero, en la Ig Muyurina. Las obras tienen un costo de 250.000 $b., y l concretados con recursos de los padres Selesianos. El ed de recreo juvenil cuenta con una biblioteca, sala de jue salón, duchas y servicios sanitarios, además de vestuar deportistas. Los religiosos Selesianos expresaron que es completará la educación en la Escuela Muyurina y servir recreo de la juventud de Montero especialmente para el popular. En la fotografía un aspecto del acto de inaugurac local "Centro Juvenil", simultáneamente comenzó un campe de fútbol juvenil (FOTO Salazar PRESENCIA).

Los campesinos de Chuquisaca anuncian congreso para abril

Sucre, 19 (PRESENCIA). Con el fin de analizar el atraso en que se halla sumido el campesino de Chuquisaca, la paralización de los trámites de Reforma Agraria, el impuesto único y educación rural, y renovar su directiva la Federación de Campesinos de Chuquisaca efectuará un Congreso departamental del 3 al 5 de abril próximo.

La localidad de Chuquí-Chuquí distante 45 kilómetros de la ciudad de Sucre, será sede de este evento que se efectuará después de siete años, en 1963 fue la última vez que se efectuó un congreso de campesinos de este distrito.

En la asamblea de dirigentes provinciales y cantonales que se hicieron presentes en Sucre la anterior semana, se criticó la mala dirección de la Federación Campesina de este Departamento. "Somos pegados, vejados y humillados". "Desde la muerte del Gral. Barrientos ya nadie se preocupa de nosotros". "Queremos saber cómo será el impuesto único. "Solo con nuevos dirigentes podremos hacer escuchar nuestra voz". "No tenemos escuelas pa tros hijos", son algun expresiones lanzadas en nión preparatoria para el so campesino, reunión que tuó en presencia del Pre Chuquisaca, Dr. Orlando Vaca, en el patio del P Gobierno de esta ciudad deración de campesinos quisaca que actualmente gido por Lorenzo Acei ció todas las garantías des a los campesinos p trasladen a Chuquí-Chuq

Esta federación carp nalizar su asamblea re tancia a la denominación Campesina Indep que últimamente en la crifa ha tratado de d a la opinión pública Invitaron a dichos com "medir fuerzas, capa conducción de los inte campesinos". Se pro samblea de campesinos do el apoyo "incondicio bierno revolucionario vando y al Ministro Campesinos, que apro ción de esta directiva.

Seminario para promotores campesinos en Santa Cruz

Líderes campesinos de Santa Cruz, concentrados en la localidad de Saavedra están siendo entrenados en técnicas de desarrollo de comunidades que, dentro del principio de esfuerzo propio y autoayuda que preconiza la Alianza para el Progreso, serán utilizados para promover en las comunidades campesinas y grupos colonizadores de la región, una serie de proyectos comunitarios a través de los cuales--como está ocurriendo ya en zonas del valle y el altiplano del país-- se logra la real y efectiva incorporación del campesino a la vida del país.

El adiestramiento de los que en el futuro habrán de llamarse "Trabajadores para el Desarrollo de Comunidades", conocidos mayormente con la sigla TDC's enfatiza particularmente, además de las técnicas del desarrollo de comunidades, aspectos concernientes al cooperativismo y asimilación de prácticas relacionadas con la producción y comercialización del arroz.

Una de las tareas básicas que compete al Programa Nacional de Desarrollo de Comunidades, un servicio técnico del Ministerio de Agricultura, reside en el hecho de orientar al campesino hacia la búsqueda y solución de sus múltiples problemas locales a través de un proceso educativo.

A través de esa orientación, búsqueda y solución de problemas, los resultados obtenidos en los últimos años se han traducido en la construcción de múltiples proyectos en los campos de la educación, sanidad, comunicaciones, alfabetización, agropecuaria y otros.

Los proyectos que encara el campesino suponen su máxima contribución, humana y material y la cuota proporcional a este aporte que extiende Desarrollo de Comunidades proveniente de un préstamo otorgado por la Agencia para el Desarrollo Internacional (AID), de los Estados Unidos con USAID/B al Gobierno boliviano.

El primer curso de TDC's en Santa Cruz, con un número inicial de 30 aspirantes seleccionados por sus propias comunidades, ha concluído el primero de marzo de 1970 y actualmente está en pleno funcionamiento un segundo curso.

Campesinos consolidan a su favor una propiedad agraria

Los ex-colonos de la ex-Hacienda "El Peñol", cantón Mecapaca, ubicado en la Provincia Murillo, consolidaron a su favor los terrenos que pertenecían al ex-propietario de esa hacienda.

Los trámites legales culminaron con éxito.

La propiedad consolidada mediante Resolución expresa del Consejo Nacional de Reforma Agraria tiene una superficie de ocho hectáreas. Realizaron la compra 17 campesinos de esa ex-hacienda, por un valor de $b. 32.000.

La operación de compra se realizó el 17 de marzo último, siendo legalizada en la Notaría de Fe Pública a cargo de la Sra. Senaida v. de Magne.

Los campesinos expresaron que esta compra es resultado del interés que han demostrado ellos en mejorar sus sistemas de trabajo, aumentar la producción y, por lo tanto elevar su nivel de vida. Esa propiedad tiene por colindantes a las comunidades de Huaricana, Milocoto y el cantón Collana.

PESIMO ESTADO DE UNA RUTA IMPORTANTE

SUCRE, 19 (PRESENCIA).- Son siete kilómetros de camino de Sucre a la pista de Lajastambo, En estos siete kilómetros se han producido más accidentes de tránsito que otras rutas más largas.

El terreno es blando y pedrejoso, en los días de lluvia utilizar por esta ruta es una verdadera aventura. Cualquier cruce con otro vehículo se lo tiene que hacer con suma precaución.

Un puente que pasa sobre el río Quirpinchaca está a punto de desplomarse. No se sabe realmente cual entidad está encargada de su mantenimiento.

Muchas veces cuando el camino esta totalmente intransitable, el Comando de Ingeniería del Ejército, obligado por las circunstancias utiliza una motoniveladora pase "por una sola vez" por el camino. Otras veces el Servicio de Prestación Vial con los campesinos que viven a lo largo del camino efectúa trabajos de reparación. Esto ocurre dos veces al año.

En la Capital se realiza una campaña en favor de provincias

Sucre 19 (PRESENCIA).- La jefatura de Unidad Sanitaria y el Comité de Auxilio a las provincias, propician una campaña tendiente a lograr medicinas para proveer a las provincias afectadas por las últimas inundaciones y riadas.

Existe absoluta carencia de medicamentos en los centros sanitarios de las provincias afectadas.

Se informó a PRESENCIA que en Villa Abecia y las áreas rurales de Monteagudo los campesinos pese a que han recibido la oferta de ayuda estatal, hasta el momento no han recibido siquiera la visita de una comisión para evaluar los daños de estos fenómenos naturales. La falta de drogas se deja sentir en estos lugares; los médicos provinciales efectuan pedidos para la atención de los campesinos damnificados. Aumenta, igualmente cada vez más la demanda de productos alimenticios, a decir de los médicos provinciales de Monteagudo y Villa Abecia.

Numerosas señoritas de la sociedad sucrense así como las samaritanas recorren las calles de la Capital para recoger las drogas con destino a las provincias afectadas.

A NUESTROS LECTORES DE LA CIUDAD DE SANTA CRUZ

Comunicamos a nuestros lectores de la ciudad de Santa Cruz que el precio establecido para las ediciones dominicales es de $b. 1.- (Un oo/1oo peso boliviano).

La Paz, 24 de enero de 1970.

Gerencia de PRESENCIA

¡¡No hay!! nada mejor que una DATSUN DE DOBLE CABINA

Veála por fuera.....Aprecie por dentro..... !...Manéjela!!!.
Estupenda....Verdad?...
CREDITOS
No pretende ser un automó sin embargo le ofrece muc más ventajas que éste...
1 TONELADA 4 PUERTAS
DISTRIBUIDORA NISSAN «Bolivia»
Av. Armentia esq. Laja
Agencias en el interior

Sub Gerencia de Adquisiciones de COMIBOL funciona en Oruro

ORURO, 19 (PRESENCIA).- Ha sido instalada y entró en ncionamiento la Sub-Gerencia de Adquisiciones de COMI-OL en esta ciudad, poniendo fin a un conflicto entre el omité de Defensa del Departamento de Oruro y COMIBOL.

El Gerente General de COMIBOL Arturo Sahonero, ino a esta ciudad en forma apresurada ante el anuncio e que el Comité de Defensa reclamando la instalación e dicha Sub-Gerencia y la solución de otros problemas e carácter departamental iniciará una serie de paros scalonados. El nuevo Sub-Gerente de Adquisiciones de OMIBOL en la ciudad de Oruro es el señor Hugo Gama-a quien llegó junto al Gerente General desde La Paz.

Fue intervenido servicio de agua potable de Oruro

ORURO, 19 (PRESENCIA).- A ho- 18,00 de ayer fue intervenido servicio de Acueducto y Alcan-illado (SELA). Esta intervención hecha obedeciendo a órdenes resas del Ministerio de Econo-a. Se nombró interventor de este anismo al Prefecto del Departa-nto Cnl. Pedro Gaya.

e informó que la intervención hecha en forma sorpresiva y en pera de salir a luz una nueva la de tarifas sobre el consumo agua potable, que se ha conver-en un problema social para las autoridades departamentales y gubernamentales.

El Prefecto y Alcalde, Dr. Godermo Murillo Bacarreza, este último Presidente del Consejo Ejecutivo de SELA se hicieron presentes en las oficinas de SELA para informar de la nueva disposición gubernamental a los empleados.

Señaló que desde ese momento las oficinas de SELA pasaban a poder de la Interventoría al igual que todos sus bienes. Agregó que la intervención tenía carácter transitorio y durará mientras se restablezca el orden administrativo y se afirme el financiamiento de este organismo en su misión de los caros anhelos colectivos. SELA hasta el momento ha comprobado que su acción es completamente controvertida.

Por otra parte el Cnl. Gaya dijo que el Gobierno confía en que la población razone sobre las grandes responsabilidades que tiene el país teniendo que cumplir compromisos económicos con organismos internacionales que fueron conseguidos para erogar los gastos del sistema de agua potable administrado por SELA.

Un maleante fue muerto en escaramuza en Santa Cruz

anta Cruz, 19 (PRESENCIA).- rzas combinadas del DIC y la SP de esta ciudad sostuvieron artes en el kilómetro 2 de la retera a Montero, una escara-a con Gregorio Céspedes Ra-s, quien fue muerto a balazos. policía dijo que Céspedes Ra-, 33 años, natural de Cotoca, resistencia al ver que su ura era inminente.

Las autoridades aseguran que era buscado por sus antecedentes delictivos y por haber herido en una anterior oportunidad a un detective cuando trató de capturarlo. El informe dice que el maleante disparó a sus perseguidores hasta internarse a una arbolera, fue ubicado por perros policías y acribillado. Ningún policía resultó herido en la escaramuza.

HOSPITAL UNICO

Santa Cruz, 19 (PRESENCIA).- Un moderno hospital será construido aquí con fondos provenientes de un crédito de 3 millones de dólares concedido por una empresa mejicana que llegará al país para firmar los respectivos convenios dentro de 2 semanas. El anuncio lo hizo el Ministro de Salud Pública Dr. Walter Arzabe, a tiempo de señalar que el proyecto estima en que se edificarán 5 plantas para unas 600 camas y demás dependencias.

El Ministro de Salud Pública, dejó establecido que sin embargo el proyecto pudiera ser observado por la firma mejicana y es precisamente con objeto de discutir todos los detalles que enviará al país a una comisión de especialistas. Arzabe, abrió la posibilidad de que todos los proyectos anteriores para construir un hospital general en esta capital quedarían anulados Dijo que es propósito de su portafolio en caso de quedar definitivamente concretada esta obra, proceder a la venta de todos los inmuebles de salud y centralizar todas las oficinas.

COMITE PRO SANTA CRUZ

Santa Cruz, 19 (PRESENCIA).- El presidente del Comité Pro Santa Cruz, doctor Ovidio Santisteban en una nota enviada al representante del BID en Bolivia, Gonzalo de la Pezuela, agradece por la cooperación que prestó este organismo internacional para concretar créditos destinados al financiamiento de obras de infraestructura en esta capital. El BID otorgó al Comité de OO.PP. un crédito por 5 millones 600 dólares para alcantarillado, agua potable y pavimentación.

Por otro lado la primera entidad cívica cruceña, se ha dirigido a los periodistas de los diarios "HOY" y "Ultima Hora" transmitiendo su sentimiento de pesar por la dolorosa desaparición de Alfredo Alexander y su esposa; asimismo, pide en la nota expresar a los familiares de las víctimas sentimientos de pesar a nombre del pueblo cruceño.

Cambios en la Fiscalía de Oruro

ORURO, 19 (PRESENCIA).-- El al de Partido doctor Luis Matta, por instrucciones del nisterio de Gobierno se hizo rgo de la Fiscalía del Distrito, omo consecuencia de la renun-a presentada por su titular doc-r Wilfredo Forest.

De esta manera quedó superado conflicto que adquirió caracte-s graves, cuando la semana pa-a, dirigentes del Comité de De-sa de los Intereses de Oruro e la Federación Universitaria al, irrumpieron en el despa-o del doctor Forest para inter-r esa oficina alegando que los dos de destitución del nombra-representante del Ministerio blico no habían encontrado eco las autoridades gubernamenta-s.

El doctor Forest fue sindicado r el Comité como enemigo de los reses de Oruro, citando como mplo el hecho de no haber dado so a la solicitud de arraigo tra el gerente del Servicio Lo-l de Acueducto y Alcantarillado LA) que es emplazado por el mité a responder de presuntos los manejos económicos, téc-s legales y administrativos en LA.

El doctor Forest en declara-es a la prensa, dijo que su re-cia "no obedece propiamente la presión que hubieran podido ercer sobre él estos acontecimientos sino a que en estos tiem-s no hay caso de trabajar en s condiciones". Acerca de la licitud de arraigo del ingeniero ín, el doctor Forest dijo que el mité no especificó ninguna dis-sición legal como base para petición "y no se puede qui-r las garantías de una persona simple pedido y que esa acti-d, empero no cerraba el camino que la petición fuera escucha-, pero previa la fundamentación al del caso".

INUNDACIONES EN COLOMI OCASIONARON DOS MUERTES

Cochabamba, 19 (PRESENCIA).- raíz de las últimas precipitacio-s pluviales se desbordaron las as de la laguna "Robada" en región de Colomi, dejando dos ertos, enormes perjuicios e-nómicos a los campesinos de e-lugar.

Las personas que resultaron uertas son Luisa Mejía de La-rte, de 70 años de edad, y su eta Luisa Lazarte, de 8 años de ad. Las viviendas afectadas per-necían a las familias Luisa Me-a de Lazarte Silverio Terrazas Ezequiel Hinojosa.

NFORME

El parte enviado por el Direc-r de la Guardia de Seguridad de olomi, jurisdicción de la provin-a del Chapare, indica que la ncionada laguna aumentó en tal antidad sus aguas que se desbordaron por esa región.

DAÑOS

Los daños materiales son considerables tanto en las viviendas como en los cultivos.

El Prefecto del Departamento, dijo que inmediatamente destacó una comisión a ese lugar pare recibir una información de primera mano y se proceda a evaluar los daños materiales a fin de colaborar a los damnificados.

Los campesinos agrupados en los sindicatos de la zona de Colomi, se movilizaron para desviar las aguas de los terrenos inundados y salvar los modestos enseres de los hogares afectados por el agua.

El técnico del gobierno Mario Molina dijo que más de 25 hectáreas han sido afectadas por la furia de las aguas de la represa "Robada" de Colomía.

Operación Comando

Universitarios se incautaron de ganado perteneciente a Barrientos

Santa Cruz, 19 PRESENCIA.- En una rápida operación comando universitarios de "Gabriel René Moreno" se incautaron de 67 cabezas de ganado vacuno, pertenecientes -según se supo- al extinto mandatario Gral. René Barrientos Ortuño.

El ganado fue conducido desde la zona El Palmar - 25 Kms. al sur de esta ciudad - hasta los corrales de la Facultad de Agronomía.

La FUL cruceña anunció que este ganado decomisado es solo una parte de una mayor cantidad que se encuentra en otras estancias de Santa Cruz. Los universitarios aseguraron que próximamente se apoderarán de la totalidad del ganado que perteneció a Barrientos Ortuño, por considerar que fue adquirido con dineros del pueblo.

ORIGEN DE LA INCAUTACION

La FUL actuó en conocimiento de una denuncia formal hecha a dicha entidad por la Sra. Elsa Salazar de Pereira, quien dirigió -con este motivo- una nota a los dirigentes universitarios.

Dicha señora mantiene un juicio de divorcio con su esposo. Italo Pereira Baldivieso. Durante este juicio y cuando se sustanciaba la etapa de partición de bienes, Pereira se negó a dividir el ganado que tenía en su estancia, alegando que no le pertenecía y que era de propiedad del ex-presidente Barrientos Ortuño. Pereira dijo que él era un simple cuidador de ese ganado.

Ante esta situación, la Sra. Pereira -según su nota dirigida a la FUL- consideró que ese ganado debería favorecer al pueblo a través de obras sociales.

La citada señora dijo haber indagado por su cuenta acerca del origen del ganado, llegando al convencimiento de que era verdad lo que decía su marido.

INVESTIGACIONES

Dirigentes de la FUL informaron que tienen conocimiento de que otras 61 cabezas de ganado, también de propiedad del ex-mandatario desaparecido, se encuentran en poder de Julio Vinchenti.

Indicaron que están investigando los lugares donde se encuentran más cabezas de ganado pertenecientes a Barrientos Ortuño, a fin de incautarse y destinar los fondos a obras sociales.

Pusieron de manifiesto el alto sentido patriótico de la Sra. Salazar de Pereira, quien en un acto de desprendimiento supo escoger el medio de devolver al pueblo lo que le fue arrebatado arbitrariamente.

Economista especializado en transportes

Se requiere para trabajo temporal y estudio específico, economista con experiencia mínima de diez años, cinco en la especialidad de transportes.

Enviar curriculum vitae, copias de certificados y referencias personales hasta el día 24 de marzo de 1970, a:

"ECONOMISTA" CASILLA no. 135

CORPORACION MINERA DE BOLIVIA

CONVOCATORIA A PROPUESTAS

N° CC-06/70.- PEDIDO 26558/01-1-0840.- ALMACEN ORURO

-Se convoca a propuestas para la provisión del siguiente material:

FERROSILICON

El pliego de condiciones y especificaciones técnicas se encuentra a disposición de los interesados en la Secretaría de la Comisión de Adquisiciones 4to. piso Edificio Comibol.

El plazo de presentación de las propuestas es hasta hs. 18 y 30 del día lunes 4 de Mayo de 1970.

La Paz, 18 de Marzo de 1970.

GERENCIA DE ADQUISICIONES

IBERIA
LINEAS AEREAS DE ESPAÑA

Su línea aérea
Desde hoy en modernas
oficinas para un mejor
servicio.

IBERIA (Líneas Aéreas de España), tiene la satisfacción de anunciar la inauguración de sus nuevas, modernas y amplias oficinas en pleno centro de la capital.
Hemos emprendido este "vuelo" en tierra, para dar un mejor servicio a todos nuestros clientes, con una rápida atención y con la máxima comodidad que ellos se merecen.

¡Nuestro servicio en tierra también es de "altura"!.

IBERIA
LINEAS AEREAS DE ESPAÑA

Avenida 16 de Julio Edificio Petrolero Teléfonos 42115-20270-24378

Campesinos piden que dirigentes sean enviados a trabajar en agro

.Los dirigentes campesinos calificados como "traficantes del sindicalismo agrario" deben ser detenidos y trasladados a zonas de colonización "para que aprendan a trabajar y conocer cómo el campesino trabaja la tierra y se sacrifica". Tal es el planteamiento que ha hecho la Federación Sindical de Campesinos del Sud en nota que ha dirigido al Ministro de Agricultura.

Esa entidad de campesinos del sud de la República ha expresado su apoyo a la medida gubernamental que restituye el petróleo a la soberanía de la nación, al plan de alfabetización, a las medidas de moralización que están siendo aplicadas y al decreto que restituye los derechos sindicales.

En parte destacada de la nota dirigida al Ministro José Luis Roca, la Federación Campesina pide que el gobierno revolucionario "siente un precedente con los traficantes del sindicalismo", a quienes acusa de haber servido primero al MNR y después al gobierno del Gral. René Barrientos.

Expresa, además, que los dirigentes del campesinado han venido traficando con el sindicalismo sin haber hecho nada en favor de los trabajadores del agro.

Finalmente, al plantear que se proceda a realizar una batida contra los "traficantes sindicales" para que sean enviados a zonas de colonización a trabajar, los campesinos del sud de la República han solicitado al gobierno, por conducto del Ministro de Agricultura, que convoque a un congreso nacional de campesinos con el fin de elegir a nuevos dirigentes seleccionados entre los auténticos campesinos.

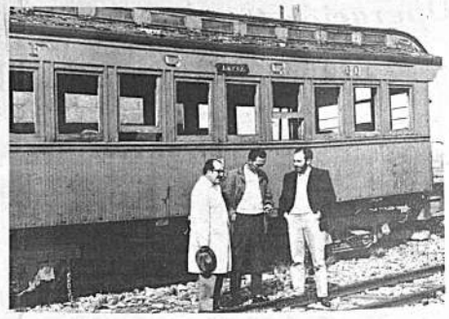

El Ministro de Educación, Mariano Baptista y el Director Nacional de Coordinación Educativa, Profesor Humberto Bilbao La Vieja, inspeccionaron ayer los vagones obsequiados por el Ferrocarril Guaqui-La Paz, los cuales serán habilitados como aulas para establecer un núcleo escolar para 250 alumnos.

Se utilizarán vagones como aulas de escuelas fiscales

Por primera vez en la historia de la educación nacional, el Ministerio de Educación habilitará vagones donados por el Ferrocarril Guaqui-La Paz, en los cuales funcionará una escuela con 5 aulas.

El Ministro Mariano Baptista Gumucio, dijo que los cinco vagones serán ubicados en la zona de Miraflores, con el propósito de permitir el acceso total de 250 alumnos.

La medida adoptada por el Portafolio de Educación obedece al hecho de que el país no cuenta con suficientes locales escolares para dar cabida a la enorme cantidad de educandos. De esta manera se piensa solucionar, siquiera en parte, el déficit de establecimientos escolares.

Baptista anunció que la rehabilitación de los cinco vagones en desuso correrá por cuenta del Departamento de Arquitectura Escolar, y el pintado exterior a cargo de los alumnos que recibirán enseñanza en la indicada unidad educativa.

Se calcula que el núcleo escolar estará totalmente formado en el tiempo aproximado de dos meses. El Servicio Nacional de Caminos cooperará en el traslado de los vagones hasta el sitio elegido para el funcionamiento de la escuela.

El Ministro Baptista agradeció el loable gesto del Gerente del Ferrocarril Guaqui-La Paz, Ing. Ernesto Kerning, que permite, a 250 niños, recibir enseñanza escolar.

CUB SE OPONE A PENA DE MUERTE

La Confederación Universitaria Boliviana emitió ayer un comunicado haciendo conocer su oposición a la reimplantación de la pena de Muerte en el país.

El documento dice: a) La CUB, en primer lugar, juzga que muchos de los últimos atentados, bien planeados y ejecutados por elementos agrupados en una "Antinacional dirigida por la CIA" y acusa al Ministro de Gobierno y la Justicia Boliviana de "impotentes" para desmascararla.

b) Afirma asimismo, que de las intenciones que inspiran las actitudes tenebrosas de estos grupos, es justamente la pretensión de hacer aprobar la Pena de Muerte, para institucionalizar la represión contra las fuerzas democráticas y anti-imperialistas que no permitirán pasivamente la desviación y traición del proceso revolucionario iniciado por el pueblo boliviano.

c) En tal sentido la CUB, a tiempo de denunciar lo anterior, se opone a nombre del unitario frente nacional, su firme propósito de lucha contra solapados grupos que utilizando víctimas inocentes, conciatorias tratan de imponer el terrorismo como objetivo para la represión fascista".

Invitado por el Gobierno británico, el Gerente General del Banco Agrícola de Bolivia, Ing. Alberto Valdés, viajará mañana a la Gran Bretaña para visitar varios establecimientos agrícolas de aquel país. En la fotografía, el Ing. Valdés (izquierda) recibe de manos del Embajador británico, Sr. Ronald Bailey, los pasajes para trasladarse a Londres.

Estudiantes de los ciclos Medio y Superior desfilarán el Día del Mar

.Autoridades de Educación dispusieron que sólo estudiantes de colegios fiscales y particulares de los ciclos Medio y Superior, asistirán al Desfile del Día del Mar, que se realizará el próximo lunes 23 de marzo.

La concentración tendrá lugar a partir de las 8 horas, debiendo colocarse el primer establecimiento en la esquina formada por la Avenida 6 de Agosto y la calle Agustín Aspiazu. El desfile encabezado por las autoridades de Educación comenzará a horas 8.30.

Según las instrucciones impartidas por dichas autoridades, el encolumnamiento se hará a partir de la esquina formada por las calles 6 de Agosto, Juan José Pérez, Avenida Villazón, por orden de llegada. El ingreso de los establecimientos de Miraflores se hará por la Avenida del Ejército hasta la esquina de la Universidad. Los colegios que están ubicados en la Avenida Arce avanzarán hasta la esquina de la 6 de Agosto. Los de la zona Norte ingresarán por la Avenida 16 de Julio y la Avenida Villazón. Los de la zona Sud, entrarán por la calle "Juan José Pérez".

UNIFORME UNICO

De conformidad con el D.S. de enero de 1944, "los alumnos varones llevarán traje corriente negro o azul sin gorra ni boinas; las señoritas, zapatos negros y delantal blanco".

Los establecimientos de educación que participen en el desfile portarán carteles alusivos al acontecimiento. La formación de los establecimientos será en un bloque, en filas de 8 alumnos. El desfile, luego de pasar por la plaza Abaroa, proseguirá por la Avenida 20 de Octubre hasta la esquina de la calle Campos para continuar su retorno a la ciudad por la Avenida Arce.

Queda estrictamente prohibido a las bandas estudiantiles de música detenerse frente al Altar Patrio.

El acto cívico en homenaje a la Semana del Mar se realizará el viernes 20 en todos los establecimientos escolares.

Todos los establecimientos vespertinos sección varones, y con el Ciclo Medio, deberán hacerse presentes el domingo 22 a horas 18.30 en la Plaza San Francisco, para acompañar los restos del Héroe del Topáter, Eduardo Abaroa, hasta la Plaza del mismo nombre.

FUE SOLUCIONADO AYER CONFLICTO FERROVIARIO DE RED OCCIDENTAL

.En reunión conjunta del Ministro de Obras Públicas y de los dirigentes ferroviarios de la Red Occidental, se solucionó ayer la reclamación formulada por dichos trabajadores con respecto a la designación de nuevas autoridades en la Empresa Nacional de Ferrocarriles.

Sin embargo, el paro anunciado para ayer por 24 horas, se cumplió normalmente en ese sector.

El Gral. Jaime Paz Soldán, llamó a la reflexión a los dirigentes y analizó con ellos los motivos que motivaron la declaración en emergencia de los transportes ferroviarios de la Red Occidental, relacionados con la disconformidad con la designación del Ing. Adhemar Velarde, como Gerente General de la nombrada empresa ferroviaria.

ESPAÑA COMERCIALIZARA...

(Viene de la página 1)

iniciativa norteamericana ni de Gulf Oil..., tengo la impresión de que tal vez Gulf no se sentirá conforme con algunos aspectos del acuerdo, pero la empresa española a crearse no será testaferro ni de Estados Unidos ni de ningún otro país... veo con optimismo la misión mediadora que hemos de iniciar; sobre todo, después de pasadas las posiciones pasionales, el realismo se impone para salir de una situación que es más política que otra cosa.." Así, con estas frases extraídas del conjunto de sus expresiones vertidas durante la conferencia, Alvarez Garcillán expresó satisfacción por el éxito de las negociaciones.

En cuanto a quiénes venderá el petróleo, Garcillán explicó que eso no constituye un problema: "Lo venderemos al mejor postor... al que pague mejor". "Puede ser Chile -agregó- Colombia, y por qué no Estados Unidos, donde el consumo de gasolina es enorme (el petróleo boliviano es apto más para carburantes que para aceites N.R.) y donde se encuentra el único mercado con capacidad de pagar más de tres dólares por barril de crudo".

.En este sentido, dejó entender que habrá un triángulo para la comercialización que partirá de Bolivia a manos españolas para terminar en mercados norteamericanos. Dejó entrever, también, que sería la propia Gulf la que compre el crudo".

ESPAÑA NO ES SOLO FOLKLORE...

Garcillán fue claro en algo fundamental para él y para su país: "En esta gestión España se juega mucho más de lo que parece. Nosotros no venimos a buscar ningún provecho. Hemos venido a ayudar.

Y somos conscientes de que las probabilidades de éxito no son del cien por ciento. Por eso, cualquier fracaso, tenemos que tomarlo en cuenta, porque consideramos a Bolivia como una especie de puente para llegar mejor a América latina, para demostrar que España es algo más que folklore y fantasía, para demostrar que la España de hoy es distinta de la que Uds. (hablaba a los periodistas), se pueden imaginar. Hemos venido a cooperar, a tender una mano...".

Ex-director de GEOBOL se puso a disposición de Comisión Nacional

.El ex-Director de GEOBOL, Ing. Gastón Pereyra B., se ha puesto a disposición de la Comisión Nacional de Moralización, a fin de que de la investigación que realice esa entidad sobre la gestión que cumplió de 1966 a 1970, se deslinden responsabilidades y, en su caso, que se sancione a los culpables.

El Ing. Pereyra dirigió ayer una nota al Gral. Bernardino Bilbao Rioja en la cual se refiere a la noticia relacionada con el pedido de ingenieros y técnicos de GEOBOL, para que se realice una investigación de la administración realizada bajo su dirección. El pedido de ingenieros y técnicos de GEOBOL afirma que en ese período se produjeron malos manejos, administración irresponsable y complicidad con compañías petroleras privadas.

Pereyra, según indica en su nota a la Comisión Nacional de Moralización, debía ausentarse del país para cumplir un contrato de trabajo. Al conocer la denuncia, resolvió quedarse en el país y ponerse a disposición de la mencionada Comisión. Hace notar que la acusación involucra también al Ing. Hernán Uribe Saavedra, Sub-Director de GEOBOL, y al Consejo de Administración que [illegible] él en el período de 1966 [illegible]

"Considero -finaliza [illegible] que la investigación debe [illegible] y creo que será de [illegible] castigar a los detractores".

En Tránsito

INAUGURAN HOY MESA REDONDA SOBRE PROBLEMAS DE TRANSITO

Con los auspicios de la Dirección General de Tránsito y el Consejo Consultivo Nacional de Tránsito hoy será inaugurada la Mesa Redonda de Trabajo sobre Problemas de Tránsito.

A este evento asisten la Subsecretaría de Transportes del Ministerio de Obras Públicas y Comunicaciones, el Automóvil Club Boliviano, Confederación Sindical de Choferes de Bolivia, Federación Sindical de Choferes de La Paz, Sindicato de Colectivos "Villa Victoria", "Abaroa", "San Cristobal" y "Litoral", Sindicato de Taxistas 1o. de Mayo, Sindicato de Transportistas al Altiplano, Sindicato de Choferes a Yungas y el Sindicato de Transportistas a Río Abajo.

Las deliberaciones de este evento tendrán una duración de cuatro semanas, distribuidas en la siguiente forma: 1. Semana .- Problemas de Transporte en Taxi; 2da y 3ra semanas, Problemas de transporte en Colectivos y, por último, la 4ta. semana, Problemas de Transporte por Carretera.

Como se puede [illegible] el programa anterior, la [illegible] donda de Trabajo está [illegible] en el deseo de analizar [illegible] sas de los problemas de [illegible] te de pasajeros y carga, [illegible] el servicio urbano como [illegible] rreteras, buscando las [illegible] nes más adecuadas y op[illegible]

PROGRAMA

La Dirección General [illegible] sito ha anunciado que el [illegible] inauguración se regirá al [illegible] te programa:

1.- Palabras del señor C[illegible] ge Salazar Crespo, DIRECTOR GENERAL DEL SERVICIO NACIONAL DE TRANSITO, 1.- [illegible] del señor Ruffo Miranda [illegible] PRESIDENTE DEL AUTOMOVIL CLUB BOLIVIANO. 3.- [illegible] del señor Hermógenes [illegible] SECRETARIO EJECUTIVO [illegible] CONFEDERACION SINDICAL DE CHOFERES DE BOLIVIA. [illegible] labras del señor Cnl. DAG[illegible] tavo Aramayo Zavala, DIRECTOR GENERAL DE LA POLICIA NACIONAL.

Polonia interesada en adquirir varios minerales al Bco. Minero

La misión polaca que visita Bolivia anunció ayer a los directores del Banco Minero su interés por adquirir un lote de minerales que rescata esa entidad de los mineros chicos.

A las 15 y 15 de ayer, el Lic. Miguel Delgadillo, Director Financiero y Presidente interino del Banco Minero, recibió la visita de dos representantes de la misión polaca integrada por Edmund Sanacki y Jan Madry. En la oportunidad se realizó un intercambio de ideas acerca de la posibilidad de lograr un entendimiento que permita a Polonia adquirir algunos minerales del Banco Minero. Se indicó que Polonia se interesa por minerales como el zinc, estaño, plomo y cobre. A cambio Polonia ofrece equipos para la construcción de minas, plantas de tratamiento de minerales, maquinarias y herramientas, como asistencia técnica y entrenamiento de personal nacional. Los representantes anotaron que Polonia es uno de los países de mayor experiencia minera de Europa y que tiene plantas instaladas en más de 40 países figurando entre ellos, la RAU, India, España, Indonesia y la URSS.

El Presidente accidental del Banco Minero agradeció la visita y manifestó que cualquier tipo de negociación se efectuaría sobre la base del pago de las obligaciones con los minerales que actualmente rescata o compra la entidad. Se anunció que en el curso de la próxima semana posiblemente se concluyan las negociaciones iniciadas ayer.

Aclaración de Turismo

La Dirección Nacional de Turismo ha hecho conocer una nota en la que aclara que Eddy de la Quintana, implicado en el asalto fallido a una casa de cambios "no es ni ha sido funcionario de la Dirección Nacional de Turismo". La nota lleva las firmas de todo el personal de esa repartición estatal.

¿ IRRESPONSABILIDAD O ERROR PERIODISTICO?

Trujillo, Viernes 6 de Marzo de 1970 — INTERNACIONAL PAGINA 7

EL ETERNO DESCANSO

LA PAZ, 5 (UPI).- Los cadáveres de los infortunados soldados que murieron como consecuencia de la explosión que ocurrió el lunes último en el principal arsenal del ejército boliviano, descansan en un espacioso salón ubicado para triste ceremonia la partida.

Entretanto el General Alfredo Ovando Candia ha nombrado una Comisión que se encargará de realizar las investigaciones necesarias y determinar las responsabilidad o señalar a los culpables de este serio incidente.

En el interior del arsenal se hallaban más de 150 soldados. Todo hace presumir que hayan sido elementos extremistas los culpables. (RADIOFOTO UPI)

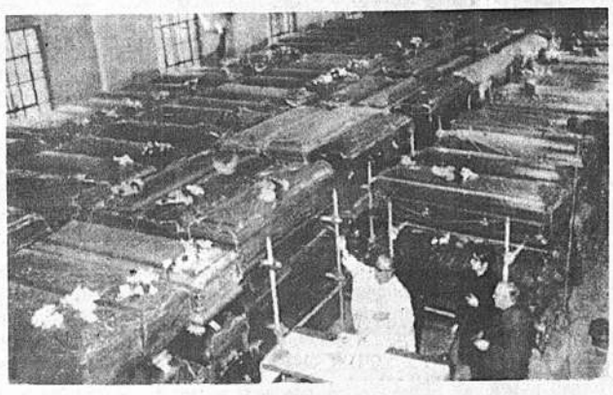

-En el gráfico aparece un recorte de la página 7 de un diario de la ciudad peruana de Trujillo, correspondiente al viernes 6 del presente mes. El texto que ilustra la fotografía, bajo el título de "El eterno descanso" es el siguiente: "La Paz, 5 (UPI).- Los cadáveres de los infortunados soldados que murieron como consecuencia de la explosión que ocurrió el lunes último en el principal arsenal del ejército boliviano, descansan en un espacioso salón ubicado para triste ceremonia la partida."

"Entretanto, el General Alfredo Ovando Candia ha nombrado una comisión que se encargará de realizar las investigaciones necesarias y determinar las responsabilidades o señalar a los culpables de este serio incidente.

"En el interior del arsenal se hallaban más de 150 soldados. Todo hace presumir que hayan sido elementos extremistas los culpables (Radiofoto UPI).

Como se puede fácilmente deducir, la noticia es alarmista y la fotografía no corresponde al hecho sucedido en La Paz. Más bien, corresponde a la huelga de las casas funerarias de Nueva York, Respecto a los "cadáveres de los infortunados soldados", éstos no fueron velados como refiere el artículo. Estaban completamente carbonizados y eran solamente tres, al que posteriormente se agregó un cuarto.

Misa

-Los familiares del que en vida fue Presidente Constitucional de la República y Comandante en Jefe del Ejército Nacional en la campaña del Chaco;

✝ Gral. de División Dn. Enrique Peñaranda del Castillo

(Q. E. P. D.)

ruegan a los miembros de los poderes públicos, al honorable cuerpo diplomático, camaradas de ejército, benéméritos y ex - combatientes de la guerra del Chaco, asociaciones a las que perteneció, entidades públicas y particulares, amigos y personas piadosas, se dignen concurrir a la misa que en su memoria mandará oficiar en la catedral metropolitana de Nuestra Señora de La Paz, el día de mañana sábado 21 del presente, a horas 11 a.m., recordando el tercer mes de su sensible fallecimiento.

Asistencia que comprometerá la gratitud de la familia doliente.

LA PAZ, MARZO DE 1970

PREMIOS DE ENCICLOMANIA

Hoy, a partir de Hs. 11 en las oficinas de PRESENCIA, se realizará la entrega de premios correspondientes a Enciclomanía 60 y 61. La nómina de personas beneficiadas es la siguiente: Esther [illegible] domiciliada en el Barrio San Miguel (Calacoto) y Elvira de Prudencio, domiciliada en la calle [illegible] No. 651, favorecidas con $b. 100 cada una; Walberto Sandóval, domiciliado en la calle [illegible] y Danila Miranda C., domiciliada en la calle M. Armaza 1283, favorecidos con $b. 75; Oscar [illegible] Méndez, domiciliado en la calle Beni No. 360 de la ciudad de Santa Cruz y Eloy Alborta S., domiciliado en la calle Kaquesarea s/n. de la ciudad de Potosí, con $b. 50 cada uno.

Los concursantes favorecidos en el interior, deben presentarse en las oficinas de PRESENCIA a sus respectivos distritos.

forme oficial:

Aumentó la incidencia de poliomielitis en Bolivia

-El informe conoció ayer el Consejo de Ministros.- Se decretó la nivelación de pensiones de jubilados administrativos -

sde noviembre de 1969 al nte se ha registrado el au- de la incidencia de la po- elitis en Bolivia, siendo Co- mba y Chuquisaca los de- mentos más afectados. Este informe oficial que ayer a conocer el Ministro de Pública al Consejo de Mi- s.

informe, que luego fue cono- por la prensa, se logró des- de un mes en que la polio claró en Cochabamba y pos- mente en Chuquisaca y zo- rales de Santa Cruz.

Consejo de Ministros, que ó tres horas y media fue ráctor administrativo, ha- se aprobado seis Decretos s, cuyo contenido se co- á hoy. El de mayor impor- establece la nivelación de ensiones de los jubilados ministrativos. También se supo y se entregaría a la prensa creto por el que se nomina nuevos miembros de la Nacional de Minería, es- ndose que el Presidente se- doctor Mario Pando Monje.

Consejo de Ministros también ó informes de los diversos chos, siendo el principal el ministerio de Salud Pública.

MENTO POLIO

Ministro Walter Arzabe dijo periodistas que, si bien se ha establecido oficial- que aumentó la incidencia poliomielitis en el país, las nciones de prensa de Co- mba fueron de carácter a- nte.

ntió que simultáneamente, cooperó a la alarma, no nformes oficiales, de parte autoridades sanitarias co- mbinas, razón por la cual, nisterio designó a un inves- r, el doctor Juan Arandia, cooperado por la Sociedad na de Pediatría, realizó una evaluación que finalmente produjo un informe oficial.

El informe da cuenta que la poliomielitis, que existe en forma endémica en el país, aumentó su incidencia a partir de abril de 1969, pero muy especialmente desde noviembre pasado a marzo del presente año. En estos cinco meses se produjo un caso día por medio, o sea que existe un 0.04 por ciento de incidencia sobre el total de los habitantes de Cochabamba. Ese porcentaje sobrepasa en el triple el promedio normal.

En cuanto a Chuquisaca y las zonas rurales de Santa Cruz, el porcentaje es mayor: 0.042 por ciento.

El Ministro dijo que a parte de esos focos no existen otros en el resto del país, pero sí hay la amenaza de contaminación, razón por la cual, Walter Arzabe insta particularmente a la población infantil de La Paz a hacerse vacunar contra la poliomielitis, pues durante la campaña iniciada a mediados de febrero pasado, solo concurrieron 11.000 niños.

Anunció también que se ha proyectado ayer la planificación de la segunda fase de vacunación. especialmente para Cochabamba y Chuquisaca, departamentos a los que se enviarán brigadas entrenadas, que trabajarán con la cooperación de las Sociedades Pediatras de esos distritos.

El Ministro de Salud hizo un llamamiento a la serenidad, especialmente a Cochabamba señalando que la vacunación solo es para niños hasta la edad de cinco años y de ninguna manera para personas adultas, como sucediera el mes pasado en Cochabamba. Dijo que en esa ciudad, donde se presentaron 54 casos, se vacunaron, por error, 91 adultos, echándose a perder la dosis que se había señalado para el distrito, donde solo alcanzó para inmunizar al 70 por ciento de la población infantil.

Desmentido oficial:

Residentes mexicanos no sufren vejámenes

-La Cancillería de la República desmintió categóricamente una "información anónima" procedente de México, según la cual no menos de 20 residentes aztecas en Bolivia" se quejaron de vejámenes infligidos por la Policía Boliviana que guarda la embajada de México, en La Paz, donde está asilado Antonio Arguedas, ex - Ministro boliviano del Interior".

El Subsecretario de Relaciones Exteriores, Edgar Camacho, fue el encargado de desmentir la información, a la que restó seriedad y responsabilidad.

Las "quejas" de los residentes mexicanos fueron publicadas en el diario capitalino "El Día" periódico que sostiene que recibió las quejas en una carta. Según esa publicación los vejámenes se deberían a la decisión del gobierno mexicano de conceder asilo político a Arguedas.

El Subsecretario Camacho Omiste dijo terminantemente: "No es evidente que hubiera ningún acto contra los residentes mexicanos, como lo que indica la presunta nota".

Agregó que " aparentemente la nota es anónima" y por tanto carente de seriedad y responsabilidad.

Finalmente, restándole importancia a la información procedente de ciudad México, Edgar Camacho dijo que el Ministerio de Relaciones Exteriores no se referirá más al asunto.

Bolivia y Argentina:

Habrá cooperación mutua en uso pacífico de la energía nucler

Bolivia y Argentina se prestarán recíprocamente la más amplia ayuda y asistencia para estudiar y desarrollar, en todos los aspectos que se consideren convenientes, los usos pacíficos de la energía nuclear.

Tales los términos del convenio que fuera suscrito ayer en la Cancillería de la República, entre los gobiernos boliviano y argentino.

En el acto estuvieron presentes el Canciller César Ruíz, el embajador de la Argentina (ambos suscribieron en representación de sus gobiernos) y el embajador de México, como representante de la nación depositaria del Tratado - Multinacional sobre el Uso Pacífico de la Energía Nuclear.

EL CONVENIO

En los artículos principales del Convenio de Cooperación en el Campo de los Usos Pacíficos de Energía Nuclear, se sostiene que la cooperación boliviano-argentina se extenderá a la investigación fundamental y aplicada; estudios sobre materias primas nucleares en los campos geológico, minero, químico y metalúrgico; producción y aplicaciones de radioisótopos y fuentes intensas de radicación en los campos biológicos, médico, agrícola e industrial; protección sanitaria; intercambio de personal e información; formación y perfeccionamiento de personal técnico y profesional; uso recíproco de equipos e instalaciones; intercambio de equipos, minerales, materias primas, materias fisionables y materiales irradiados; estudios - relativos a la producción de energía nuclear; coordinación de la política de las respectivas Comisiones Nacionales frente a las responsabilidades de la Argentina y Bolivia como miembros de las Naciones Unidas, del Organismo Internacional de Energía Atómica y de la Organización de los Estados Americanos.

Según otro artículo, la cooperación prevista se desarrollará dentro de las líneas generales indicadas y según las modalidades a convenir en cada caso entre las respectivas Comisiones Nacionales de Energía Atómica de ambos países, para proyectos específicos y programas conjuntos.

Finalmente se establece que el acuerdo suscrito ayer en la Cancillería será ratificado de conformidad con las formalidades vigentes en cada uno de los países y entrará en vigor treinta días después del canje de los instrumentos de ratificación, a realizarse en la ciudad de Buenos Aires, en el más breve plazo posible.

-El Canciller de la República, César Ruiz, y el embajador de la Argentina, Guillermo de la Plaza, suscriben el Convenio de Cooperación sobre los Usos Pacíficos de la Energía Nuclear. El acto se realizó ayer en el Ministerio de Relaciones Exteriores.

Asaltantes a casa de cambios:

Confesaron haber asaltado sucursales de dos Bancos

Según informaciones de la Dirección de Investigación Criminal, Jorge del Villar, Eddy de la Quintana y Luis García Castellanos declararó que iban a realizar otros golpes para la guerrilla organizada por FSB.

Jorge del Villar (ex-diputado nacional), Eddy de la Quintana y Luis García Castellanos, militantes de Falange Socialista Boliviana, confesaron ser los autores de tres asaltos, dos realizados y uno fallido y declararon que iban a realizar otros más "para financiar las guerrillas organizadas por FSB".

La información fue dada a la prensa ayer, por el director nacional de la DNIC, Tcnl. Rafil Pérez García, en conferencia convocada para revelar los nombres de los asaltantes a la casa de cambios "La Paz" y dar a conocer los antecedentes recogidos mediante declaraciones informativas de los detenidos.

Los detenidos no fueron presentados ante los periodistas. Este respecto, el jefe policial notó que se lo hará en la próxima semana, ya que "necesitamos mayores declaraciones y realizar una investigación detallada sobre las complicaciones de este caso con otros delitos comunes y políticos recientes", dijo Pérez García.

Del Villar, de la Quintana y García Castellanos fueron capturados a horas 19 del miércoles pasado, después de haber sido sorprendidos en asalto flagrante a la casa de cambios "La Paz", en la calle Bueno , esquina Junín de la Riva.

El jefe de la DNIC dijo a los periodistas: "Los detenidos han prestado declaraciones informativas durante la noche (miércoles) y se han declarado autores confesos de los asaltos a las sucursales de los Bancos Nacional y Popular del Perú". Estos asaltos se produjeron en enero pasado. Del Banco Popular del Perú se llevaron 50.000 pesos y del Nacional 15.000.

El Tcnl. Pérez García informó, asimismo, que Del Villar recordó haber sido quien dejó las notas escritas que decían: "Apropiación para la revolución" "Tupaj Katari", que fueron dejadas en las sucursales bancarias después de los asaltos.

Sin embargo, según el DIC, los detenidos confesaron que el dinero asaltado en los Bancos fue repartido entre los asaltantes y que la mayor parte se llevó Jorge del Villar.

"ENTRENAMIENTO PARA NUEVOS GOLPES"

Pérez García afirmó que los detenidos declararon que los asaltos a los Bancos Popular del Perú y Nacional y el fallido a la casa de cambios "La Paz", eran tareas de "entrenamiento para dar golpes mayores". Según dichas declaraciones -versión oficial- los planes para el futuro consistían en asaltos a las cajas de la Corporación Minera de Bolivia, Caja Nacional de Seguridad Social, otros Bancos de la ciudad, Gasser y Cía y a importantes frigoríficos de carne. El dinero asaltado iba a servir para la compra de armamento y vituallas destinados a las "guerrillas organizadas por FSB".

A los asaltantes se les secuestraron las siguientes armas: Jorge del Villar portaba una "Colt" calibre 38 largo y de la Quintana y García Castellanos un revólver "Smith Wesson", calibre 38 largo, cada uno de ellos.

"TIENEN QUE HABER COMPLICES"

Pérez García afirmó en su información que "tienen que haber cómplices de los asaltantes capturados". "No podían haber actuado solos, sobre todo si han confesado que hay una guerrilla política", declaró el jefe policial.

Según el DIC, se ha ordenado una rigurosa investigación en torno a las complicaciones que pudiera tener este caso de asaltos con otros hechos delictivos ocurridos recientemente y que también fueron calificados de políticos. Los detenidos serán sometidos a nuevos interrogatorios y mientras tanto, permanecerán incomunicados en el DIC.

La policía entregó al Ministerio de Gobierno un informe completo sobre la captura de los asaltantes acompañado de copias de las declaraciones informativas de los mismos.

-JORGE DEL VILLAR.- ex-diputado nacional y alto dirigente de FSB, se declaró autor confeso de dos asaltos a sucursales bancarias y del frustrado asalto a una casa de cambios. Del Villar, Luis García y Eddy de la Quintana, están detenidos en el DIC.

Sindicato Forno exige derogación del Decreto sobre recatastración

El Sindicato Textil Forno emitió ayer un voto resolutivo exigiendo al gobierno la derogatoria del Decreto Supremo 8693 que establece la recatastración de bienes inmuebles por ser atentatorio a los intereses económicos de la clase trabajadora.

Los trabajadores de Forno afirman que el anterior régimen, "como simple ejecutor de los mandatos del imperialismo yanqui, implantó una serie de impuestos contra el pueblo, sin tener consideración de sus magros ingresos". Agregan que la clase trabajadora "tenía la esperanza de que el actual gobierno revolucionario actuando con línea y convicción revolucionaria, revocaría esas medidas atentatorias a los intereses del pueblo y anti-obreras".

La parte resolutiva del documento dice: 1) Exigir la inmediata derogatoria del Decreto Supremo 8693 sobre recatastración de bienes inmuebles y el impuesto municipal respectivo disponiendo que los impuestos sean mantenidos como cuando la estabilización monetaria. 2) Pedir a la Confederación y Federación de Fabriles convoquen a una manifestación pública de protesta y decretar una huelga general hasta conseguir la derogatoria del mencionado Decreto Supremo.

FES DE ESTADO DE NACIONES NO ALINEADAS SE REUNIRAN EN JULIO

- Se estudia la participación de Bolivia -

jefes de Estado del bloque de aciones no Alineadas se reu- en el próximo mes de julio, do definirse la fecha, la se- el temario definitivo en una a preparatoria que se reali- en abril próximo.

Cancillería boliviana que a- á a la reunión preparatoria, estudiando la participación del dente de la República, aunque efinición al respecto será de- nada por la mencionada reu- preliminar, que se llevará o en Tanzanía (Africa) del 17 de abril.

livia asistirá a la reunión en ad de observador, como lo ha n anteriores ocasiones. El vador será designado en los nos días, según informó el retario de Relaciones Exte- s Edgar Camacho Omiste.

ES NO ALINEADOS

India, Yugoslavia y la Re- ca Arabe Unida fueron los países que propugnaron la ación del grupo de las Na- s no Alineadas, hecho que se eró en una conferencia reali- en 1960 en el Cairo. A esta ón asistieron 52 países asiá- africanos y europeos. Los ipales fueron la India, Yugos- , la República Arabe Unida y lia.

a misma reunión, pero en ca- de observadores, asistieron ia, Argentina, Brasil, Trini- Tobago Venezuela y Uruguay.

finalidad de este grupo es "no alineamiento con los es bloques de Oriente y Oc- te.

segunda reunión se realizó elgrado en Julio de 1969, don- hizo un examen de las rela- s internacionales, la paz mun- dial y aspectos de desarrollo económico.

TEMARIO

Existe un temario tentativo para la Conferencia de Jefe de Estado de los Países no Alineados, que deberá ser aprobado en la reunión preparatoria de Tanzania en abril próximo.

Ese temario tentativo se refiere al derecho de los países en desarrollo para disponer sus recursos naturales, la democratización de las relaciones internacionales, la paz mundial y la coordinación de planteamientos de los Países no Alineados para la próxima Asamblea General de las Naciones Unidas.

Detuvieron a 2 dirigentes de Karazapatos en Huanuni

HUANUNI, 19(PRESENCIA).- En forma violenta se ha informado la represión en las minas contra los desocupados que exigen fuentes de trabajo a la COMIBOL, al ser detenidos dos dirigentes de los ex-cooperativistas de Kara Zapato por miembros de la Policía Minera que allanaron la casa de uno de los dirigentes.

Vecinos de esta localidad informaron a PRESENCIA que la noche del martes pasado, aproximadamente veinte guardias enmascarados detuvieron al principal dirigente de los ex-cooperativistas de Kara Zapato, Nicolás Morales, después de penetrar en la casa de Ascensio Choque, otro dirigente karazapato, a quien también detuvieron.

En círculos policiales se dijo que los dos dirigentes fueron detenidos por orden del Prefecto de Oruro, pero no explicaron las razones del apresamiento. En la mañana del miércoles, los ex-cooperativistas de Kara Zapato se declararon en estado de emergencia y destacaron una comisión a la ciudad de Oruro para que exijan al Prefecto la libertad de sus dirigentes. Los karazapatos afirmaron que si no eran liberados sus dirigentes en un plazo prudencial se trasladarían a Oruro para iniciar una marcha de protesta hasta la ciudad de La Paz.

Los diferentes sectores de trabajadores mineros afirman que surgirán una serie de problemas en este distrito si los dos dirigentes karazapatos, que fueron trasladados a Oruro, no son puestos en libertad.

EN LA PAZ

En la Corporación Minera de Bolivia se dijo que no tenían conocimiento del apresamiento de los dos dirigentes karazapatos y señalaron que la Policía Minera tiene la función específica de impedir el robo de minerales, "actividad a la cual se han dedicado los ex-cooperativistas de Kara Zapato".

Por el contrario, se informó que el Gerente General de la Empresa Ing. Arturo Saunero había viajado al distrito de Huanuni para firmar el convenio con los ex-cooperativistas de Kara Zapato, convenio por el cual la COMIBOL les sede los veneros de Playa Verde.

Falange negó toda vinculación con asalto a casa de cambios

Gral. Bilbao pidió licencia indefinida de su partido

Falange negó terminantemente toda vinculación con el asalto a mano armada de tres de sus dirigentes a una casa de cambio la tarde del miércoles, pero pese a ello, no impondrá por lo menos de momento ninguna medida disciplinaria contra los autores del hecho. Entre tanto el Gral. Bernardino Bilbao Rioja, Presidente Honorario de FSB, pidió licencia indefinida de su partido como reacción ante el hecho criminoso por considerar que éste afecta gravemente la trayectoria política de Falange.

El Gral. Bilbao Rioja, que desde que asumió la Presidencia de la Comisión Nacional de Moralización e Iniciativas Populares se marginó voluntariamente de las actividades de su partido para mantener independencia en el desempeño de sus funciones, dirigió ayer su cuarta nota al Secretario General en ejercicio de la Jefatura de Falange, Enrique Riveros Aliaga.

"Por razones muy personales que pesan en mi ánimo -dice el Gral. Bilbao en su nota-, comunico a usted que solicito licencia indefinida de Falange Socialista Boliviana".

JUSTIFICACION DE HECHO

La alta dirección de Falange emitió anoche una declaración de cinco puntos, el primero de los cuales afirma que ese partido no tiene ninguna vinculación con el asalto repetrado por los falangistas Jorge del Villar, Eddy de la Quintana y Luis García. "En un partido como FSB de dimensiones masivas tanto en sus cuadros de dirección como en sus organismos de base -señala la declaración-, la Dirección Superior (de FSB) no puede tener responsabilidad por la conducta y los actos personales de sus militantes".

En parte destacada de la declaración y al justificar la actitud de los tres falangistas, la alta dirección de FSB señala: "FSB destaca que los hechos de carácter violento que se vienen desencadenando en el país, respden a una grave descomposición social generada por el permanente proceso de frustración de las ansias de reinvindicación y de justicia social por las que viene luchando el pueblo".

La declaración continúa señalando que el proceso de frustración es alentado por la incapacidad y complicidad de los gobiernos "que se prestan a servir intereses foráneos mediante una táctica de envilecimiento general" y acusa luego al gobierno de incitar al transfugio como sistema político, colocando a la ciudadanía en la alternativa de seguir ese camino de transfugio o tomar "decisiones rebeldes", que, agrega, caracterizan a los hombres y partidos que no admiten sometimientos ni claudicaciones. Frente a tal disyuntiva, FSB afirma que se obliga a tomar el último camino para participar "en la eclosión general para encauzar su propio destino".

La declaración, en su última parte, contiene un duro ataque al gobierno por sus contradicciones internas, las cuales, anuncia, "tendrán que desembocar en una violenta irrupción de las grandes mayorías marginadas del proceso nacional".

NO HABRA SANCIONES

Interrogado el jefe falangista Enrique Riveros acerca de si su partido impondrá medidas disciplinarias a sus militantes que asaltaron a mano armada una casa de cambios, dijo que el problema no será tocado de momento. Indicó que esperaba mayores informaciones para considerar la situación de los falangistas asaltantes, pero que de momento no se tomaría ninguna determinación contra ellos.

LA OTRA FALANGE

El nucleo disidente, que se arroga el derecho de llevar las siglas de FSB, en un comunicado, señala que del Villar, Quintana y García, fueron expulsados junto con los dirigentes que pactaron con el MNR.

En emergencia avión carguero

La Dirección Nacional de Aeronáutica Civil emitió ayer un comunicado señalando que el avión carguero C 82 matrícula boliviana CP-677, fue declarado en emergencia al no haber llegado a San Borja el lunes pasado, después de haber despegado el mismo día, a horas 11, de la pista de Sasasama.

El comunicado fue expedido ayer por las autoridades de aeronáutica, no obstante haber transcurrido tres días en que no se supo nada del mencionado avión. Señala el comunicado que la aeronave estaba piloteada por el Capitán Angel Sangüeza; copiloto Guillermo Camacho y el mecánico Abidon Avivi.

Dice el informe que el avión salió de "aquella pista con permiso especial de vuelo (Ferry Flight) luego de su reparación" pero no señala donde se encuentra dicha pista, porque inclusive el LAB desconoce su ubicación.

El comunicado agrega lo siguiente: "Por falta de una estación de radio en Sasasama no se pudo conocer exactamente su plan de operaciones, en vista de lo cual se destacó a una aeronave de la Empresa TABSA para que verifique su situación. Lamentablemente, se constató que no se encontraba en la pista de referencia por lo que se dispuso una intensa búsqueda con aeronaves de la Fuerza Aérea y de particulares dando resultados negativos hasta el momento".

Al margen del comunicado oficial de la Dirección de Aeronáutica, redactores de PRESENCIA se anoticiaron que el avión carguero de referencia es de propiedad del Ministerio de Economía Nacional y que se encontraba en proceso de transferencia a la empresa TABSA.

ENTRO DE ABOGADOS DEFENDERA TRIBUNAL QUE JUZGO A DEBRAY

Centro de Estudios "Franz ayo" integrado por abogados esidido por Alex Arteaga, ofre- constituirse en defensor del unal Militar que juzgó y con- a Regis Debray a 30 años de ión, por su participación en las rrillas del Sudeste boliviano, e perdió la vida Ernesto Che vara.

a decisión de dicho Centro se a al pedido formulado por la de Cochabamba al Presidente la República Gral. Alfredo Ovando Candia, para que disponga la instauración de un sumario criminal contra el Tribunal Militar que juzgó y condenó a Regis Debray Ciro Bustos y otros. Al mismo tiempo solicita la revisión del proceso o la dictación de una amnistía en favor de los condenados.

El Centro "Franz Tamayo" expresa que sus integrantes están dispuestos a constituirse en Cochabamba para sostener la defensa del mencionado Tribunal.

Arte y Cultura

Sinfónica presenta segundo concierto de la temporada

Hoy, a las 18.30 horas, en el Teatro 16 de Julio, se presentará en su segundo concierto de temporada la Orquesta Sinfónica Nacional bajo la dirección del joven director John Gelernter.

En esta oportunidad, la Sinfónica interpretará la Obertura Egmont, de Beethoven, como homenaje al segundo centenario del nacimiento del genial músico. Asimismo ejecutará el Movimiento Sinfónico del compositor norteamericano Mc Beth, cuya característica es la utilización primordial de los instrumentos de percusión y el cambio frecuente de ritmos y compaces. Completan el programa la Sinfonía Concertante para violín y viola de A. Mozart, con la participación como solistas de Susan y Roy Sone; y el poema Sinfónico Finlandia de Sibelius.

John Gelernter inició sus estudios de director de orquesta con el maestro Leonard Atherton y ahora los continúa con Gerald - Brown, director titular de la Orquesta Sinfónica Nacional. En 1968 dirigió a nuestro principal conjunto sinfónico en una presentación, organizada por el Ministerio de Cultura con el propósito de hacer conocer al público aficionado a los jóvenes valores directores nacionales que se encuentran en pleno proceso de formación. Gelernter, que además es violinista de la Sinfónica, se caracteriza en sus direcciones por su conducción dinámica que trata de extraer al conjunto musical toda su posible gama de matices.

El concierto que se llevará a cabo esta tarde es a beneficio del Conservatorio Nacional de Música.

Academia de Lengua en carácter póstumo recibe esta tarde a Alfredo Alexander

La Academia Boliviana de la Lengua, Correspondiente de la Real Española, realiza hoy una sesión solemne para recibir en carácter póstumo al Académico de Número Alfredo Alexander Jordán.

La reunión se llevará a cabo a las 18.30, en el Paraninfo de la Universidad Mayor de San Andrés.

La tesis respectiva versará sobre la obra y personalidad del poeta boliviano Primo Castrillo y será leída por uno de los académicos.

En la oportunidad, además, recibirá las credenciales y documentos respectivos el poeta Primo Castrillo, nombrado ya Académico Correspondiente.

Los oradores que intervendrán en la sesión solemne de la ilustre corporación son: El Director de la Academia Boliviana de la Lengua, Correspondiente de la Real Española, Dn. Porfirio Díaz Machicao; y los académicos Humberto Palza y Primo Castrillo.

Ministro presentó dos libros suyos

.El Ministro de Educación, Mariano Baptista Gumucio, presentó dos libros suyos ayer en la librería Book Store.

El acto de presentación tuvo lugar a las 11.30. Los libros en cuestión son: "Páginas para la Revolución" e "Itinerario inconcluso".

Artistas plásticos responden a la directora de Patrimonio Artístico

-La Asociación Boliviana de Artistas Plásticos ha enviado una carta de respuesta a la publicada por la Arq. Teresa Gisbert en nuestra edición de domingo pasado. La carta de ABAP dice:

"Con referencia a la carta publicada por la Sra. Teresa Gisbert de Mesa, consideramos necesario aclarar ciertos puntos a los que hace mención.

Al habernos permitido sugerir al Sr. Ministro de Cultura para que tuviera a bien no aceptar la renuncia del Sr. Alejandro Guardia como Director del Museo Nacional de Arte, por tratarse de la persona con más solvencia moral para el manejo de esa importante dependencia. El Sr. Guardia a poco de posesionarse hace algunos años había denunciado publicamente las deficiencias de que adolecía la tan mentada restauración del edificio, debido a la negligencia de quienes dirigieron la obra y por haber confiado a un constructor irresponsable. Así mismo no existen planos ni diseño alguno a los que debía sujetarse la ejecución de dicha obra.

Estamos enterados que en la facción del presupuesto para el Museo, el Sr. Guardia no fue consultado y que personas ajenas a sus necesidades aprobaron los ítems respectivos perjudicando de este modo al funcionamiento del museo.

En la carta de aceptación de la renuncia se dice que el Sr. Guardia debe hacer entrega del museo a la Sra. de Mesa, sin especificar si es funcionaria o no del Ministerio y sin mencionar la forma en que debiera ser hecha tal entrega, queremos decir que por tratarse de una existencia importante del acervo artístico nacional, debe ser hecha bajo un inventario minucioso y detallado delante del jefe de bienes nacionales, de la directora del patrimonio artístico y del administrador del ministerio y del interventor de la Contraloría. Se ve claramente que esa aceptación fue hecha apresuradamente. Es bien sabido que la Dirección de Cultura ha de pasar a depender del Ministerio de Educación, caso en el cual se tendrá que hacer una segunda inventariación, lo cual significaría una complicación más. Viéndose claramente que hay una tendencia a avasallar y pasar por alto sin respeto alguno sobre los altos intereses de la cultura nacional.

Es cierto, que la Sra. Gisbert de Mesa está capacitada para ser una magnífica directora del Patrimonio Artístico Nacional, pero contrariamente a lo que manifiesta no para ser Directora del Museo, ni mucho menos para dirigir la Jefatura Nacional de Artes Plásticas, dado el enorme incremento que ha tomado el movimiento artístico en el país, y que las corrientes de opinión consideran que deben ser atendidas con toda urgencia y por una persona que haya estado en contacto permanente con estas necesidades y que a la vez de un modo u otro este envuelto en el quehacer artístico.

Lastimosamente la Dirección de Cultura al tocar el desenvolvimiento de las artes plásticas se ha servido tan solo de un criterio unilateral y que ha estado alejado notoriamente de dicha actividad. Es de interés tomar en cuenta la confesión que la indicada señora hace de los innumerables cargos que ocupa en el momento actual manifestando que siempre le ha de quedar tiempo de sobra para dedicar a la Jefatura de Artes Plásticas y a la dirección del museo; con lo que no estamos en absoluto de acuerdo. Una y otra dependencia requieren de dos personas decididas a trabajar "Full - time". Cosas que todavía caben dentro de nuestra idiosincracia; a este paso no será raro que se encargue, también de la reestructuración del Conservatorio de Música y luego de la Orquesta Sinfónica, el Ballet Nacional y el Teatro Popular

La opinión pública esta bien enterada de la contribución desinteresada hecha por los artistas plásticos a la cultura nacional, oponiéndose a todo tipo de camarillas empeñadas en obstaculizar este desarrollo.

Podríamos mencionar a varias personas idóneas, poseedoras de las cualidades indicadas por la misma Sra. Gisbert de Mesa para ocupar cargos de tanta importancia y a las que por elemental ética debe dárseles la oportunidad de demostrar sus conocimientos sin caer en exclusivismos sectarios que no hacen más que causar perjuicios irreparables al país.

La Asociación de Artistas Plásticos y el Comité Boliviano de la Asociación Internacional de Artistas Plásticos.

-El artista brasileño Antonio enrique Amaral inauguró ayer una muestra de grabados en la galería "Círculo 3". La inauguración fue presenciada por distinguidos artistas locales. Amaral se presenta en Bolivia por primera vez con la presente exposición. La fotografía muestra una dilas obras del artista visitante.

Director de instiución musical de Venezuela vistará el país

El profesor Eduardo Lira Espejo, Director del Instituto Interamericano de Música Experimental y Estudios Estéticos (Intermúsica) y Asesor del Instituto Nacional de Cultura y Bellas Artes de Venezuela, llegará la próxima semana a La Paz.

EDUARDO LIRA

En su país el Profesor Eduardo Lira Espejo ha desempeñado importantes cargos tales como Coordinador de Actividades Culturales y Coordinador de Presupuesto en la Dirección de Cultura del Ministerio de Educación; luego intervino como Asesor en la creación y funcionamiento del INCIBA, del cual fue su primer Coordinador General durante la Presidencia del escritor Don Mariano Picón Salas.

El Profesor Lira Espejo es catedrático de Apreciación e Historia de la Música y ha dictado numerosos cursillos y conferencias en diversos temas de la cultura.

Colabora en diferentes publicaciones, periódicos y revistas de Norte y Sur América y en algunas de Europa. Desde hace años escribe una columna semanal en las páginas de los colaboradores principales del diario El Nacional, el más importante de Caracas. Posee la Orden "Andrés Bello" otorgada por el Gobierno de Venezuela a las personas que han efectuado una eficiente labor en favor de la cultura; y es Caballero de la Orden "Artes y Letras", distinción que por sus méritos le otorgó el Gobierno de Francia. Conoce con bastante amplitud los pueblos de las dos Américas y ha viajado por numerosos países de Europa y Medio Oriente. A menudo es invitado a congresos y festivales internacionales.

El profesor Eduardo Lira Espejo es casado con la pintora María Valeda.

Programa para hoy de Cueva del Jazz

.Una sesión de lectura de poemas se realiza hoy, a las 19 horas, en el centro cultural "La Cueva del Jazz".

La sesión estará a cargo del joven poeta boliviano Jorge Vélez Rapp.

A partir de las 21.30 horas, "La Cueva del Jazz" -tanto hoy como mañana y el domingo- presentará al quenista nacional Guido Arze, acompañado por el cuarteto de Johnny González.

Dicho cuarteto está integrado por John Fisher (batería), Dobss Hartshorne (bajo), Luis Mejía, - (trompeta) y Johnny González (piano).

El programa que desarrollará el conjunto está integrado por composiciones de jazz tradicional y moderno.

"La Cueva del Jazz" sita en Indaburo 1124.

Aviso de Remate

El Dr. Juan Bautista Lobatón Juez Primero de Partido en lo Civil de la Capital, etc.

HACE SABER que dentro del juicio ejecutivo seguido por EDMUNDO ZUAZO contra RICARDO CHAHAR sobre cobro de pesos, que mediante decreto de fs. 54 vta., se ha señalado para el remate de un inmueble ubicado en Caranavi en la calle No. 7, compuesta de nueve habitaciones, de propiedad del demandado, sobre la base de su tasación pericial, de $bs. 20.000.- el día 31 de Marzo a hs. 15.-

Los interesados en dicho remate podrán concurrir el día y hora a la Tribuna de Remates del Palacio de Justicia, previo el empose en Secretaría del 5% de la base del remate.

La Paz, 5 de Marzo de 1970

María Eugenia Monroy
Secretaria del Juzgado 1o. de Partido en lo Civil

P.O. del Sr. J. 1o. de P. en lo C.

COMPRE LIBROS BOLIVIANOS

ALKO RANCHO
de Raúl Leytón

LOS AMIGOS DEL LIBRO
La Paz: Mercado 1307
Cochabamba: Perú esq. España, casilla 450.

-Leonila Rodríguez Ruiz presenta su primera exposición cerámica en el Museo Nacional de Arte. Anteriormente (1960) había participado en muestras conjuntas de pintura en Paz y Cuzco, respectivamente. Leonila Rodríguez realizó estudios de arte en La Paz, Lima, Buenos Aires, Ulm y se incorporó al taller de la ceramista Yolanda Rivas de Pi ka donde realiza prácticas bajo la dirección de la ceramista.

Aviso Rect: 1

Universidad Mayor de San Andr

Central Obrera Boliviana

I CONFERENCIA UNIVERSITARIA OBRERA NACIONAL

INVITACION

La Universidad Mayor de San Andrés y la Central Obrera Boliviana tienen el agrado de invitar a todas las organizaciones sindicales cívicas culturales y pueblo en general al acto de inauguración de la PRIMERA CONFERENCIA UNIVERSITARIA OBRERA NACIONAL sobre problemas de educación, que se realizará el día viernes de los corrientes a horas 18.30 en el Salón de Honor de la Universidad.

PROGRAMA...

1.- Himno Nacional. Coro General.
2.- Discurso del Secretario General de la Central Obrera Boliviana Sr. Daniel Saravia Quiroz.
3. Discurso del Secretario General de la Confederación de Maestros de Bolivia, Sr. Humberto Pabón.
4.- Discurso del representante de la Federación Sindical de Trabajadores Mineros de Bolivia, Sr. Irineo Pimentel.
5.- Discurso inaugural de la I CONFERENCIA UNIVERSITARIA OBRERA NACIONAL a cargo del Dr. Carlos Terrazas Rector de la Universidad Mayor de San Andrés.

DEPARTAMENTO DE RELACIONES PUBLICAS DE LA

A COPACABANA

En microbus de lujo Pasaje ida y vuelta $b.50.-

Mercado esquina Yacocha

Pasito Oriental, Tf. 28783

Aviso Rect: 125/70

Universidad Mayor de San Andrés

ACADEMIA BOLIVIANA DE LA LENGUA, CORRESPONDIENTE A LA REAL ACADEMIA ESPAÑOLA

Invita a la sesión pública y solemne que se realizará con objeto de recibir en homenaje póstumo al académico de NUMERO DON ALFREDO ALEXANDER, cuya tesis versará sobre la obra y personalidad del poeta boliviano DON PRIMO CASTRILLO, quien será incorporado en el mismo acto en calidad de Académico Correspondiente.

Horadores: Porfirio Díaz Machicao
Alfredo Alexander
Humberto Palza Soliz
Primo Castrillo

Hoy, viernes 20 a horas 18:30

PARANINFO UNIVERSITARIO

La Paz, marzo de 1970

MINISTERIO DE INFORMACIONES, CULTURA Y TURISMO

ORQUESTA SINFONICA NACIONAL

TEMPORADA OFICIAL 197

Obras de: Beethoven
Mozart
McBeth
Sibelius

Bajo la Dirección de:
JOHN GELERNTER

Solistas: Susan Sonne, viola
Roy Sonne, violín

Viernes 20, hs. 19

Teatro "16 de Julio"

MINISTERIO DE INFORMACIONES CULTURA Y TURISMO

Presenta

al

Teatro Nacional Popular

en

"Los mecanógrafos"

de Murray Shisgal

Versión Española: Inocencio Arias

Dirección y Montaje: Trino Trives.

Días 21 y 22, Hs. 20.00

Local: Centro de Cultura Francesa (Ex Tambo)

Calle Ingavi esq. Pichincha.

ENTRADA LIBRE.

La Paz, marzo de 1970

Sociales

REUNIONES

El Encargado de Negocios de la República Popular de Hungría y la señora de Peják, invitan a una recepción para conmemorar el XXV aniversario de la Liberación Nacional de Hungría.

El Embajador de Venezuela y la señora de Viloria Garbati, invitan a una recepción en honor del Profesor Eduardo Lira Espejo, Asesor del Instituto Nacional de Cultura y Bellas Artes de Venezuela.

El doctor Ricardo Córdoba y su esposa, ofrecieron ayer una copa de champaña en honor de su hijo Fernando, quien se recibió de Médico Cirujano.

El señor José Gamarra ofreció un cocktail al señor Gonzalo Romero por su próximo viaje al Brasil. En honor del mismo, el señor Marcelo Salinas y su esposa ofrecieron una comida.

El señor Eduardo Eulart ofrece el sábado una parrillada en honor de los novios Aida Valle y Juan Carlos Sánchez.

Carmiña Valda dio un té en honor de Aida Valle.

La señora Sandra Gallardo de Padicc ofreció un té en honor de Rosaura Serrano.

BAILE ANUAL DE LA RADIO

Anoche se llevó a cabo, en el Estudio 2 de "Radio Nueva América" el Baile Anual de la Radio, con motivo del "Día del Radialista".

MATRIMONIOS

Ayer se realizó el matrimonio de la señorita Carola Sánchez Peña con el señor Wolf Lorenz.

El día 21 del presente a horas 12, se efectuará en la iglesia de la Merced, la boda de la señorita Rosario Arandia Ruiz con el Lic. Alcibíades Castedo Morales. Los contrayentes pertenecen a familias de La Paz y Santa Cruz.

NACIMIENTOS

El hogar de los esposos Nelson Aguirre y Gaby Clavijo fue alegrado con el nacimiento de su tercer hijo.

Ha nacido el hijo de los esposos Wálter Vacaflor y Elena Mogrovejo.

CUMPLEAÑOS

Cumple años hoy, el señor José Romero.

El señor Jeus Heymert, cumple años el día sábado. Con este motivo ofrecerá una recepción en la Hostería de don PP.

La Prefectura del Departamento y la firma Elizabeth Pons, organizaron un desfile de bellezas para elegir a la representante boliviana que intervendrá en el concurso internacional á realizarse en la ciudad de Osaka - Japón, en las próximas semanas. La elección de la belleza boliviana será el día sábado, durante un acto a efectuarse en el Teatro Monje Campero. Las participantes en el concurso son: Roxana Sitich, Miriam Schwen Prieto, Rosario Arce, Ana María Díaz Vacaflor, Pilar Harvey, Bolivia Gabriela Monje y Nelly Zenteno.

Boda Burgoa F. - Bozo E.

Los novios Lilian del Rosario Bozo y Amador Burgoa en el tradicional brindis durante la recepción ofrecida por los padres de la novia en el Círculo Italiano.

Fallecimiento

En la paz del Señor y confortado con los auxilios de la Santa Religión Católica, y la Bendición Papal, ha dejado de existir el que en vida fue

✝ Gral. OSCAR MARIACA PANDO
(Q.E.P.D.)

Ing. Raúl Mariaca Pando G. Q. hijo; Cristina Azcarrun v. de Mariaca, Rosa Virginia Quintela de Mariaca, hijas políticas; Alberto Mariaca Pando, hermano; Graciela Calvo de Mariaca, Carmelo Gonzales Quint v. de Bouroncle (ausente), Esther Lanza v. de Gonzáles Quint; Rafael Gonzales Quint y Hortencia Delozde Gonzales Quint (ausentes) hermanos políticos; los nietos, sobrinos, bisnietos, primos y demás familia ruegan a sus amigos, Beneméritos de la Patria, Unión de Militares Jubilados. Amigos de la Ciudad y personas piadosas se dignen asistir a la Misa de cuerpo presente a horas (15) y a la traslación de los restos mortales del extinto al Cementerio General el día de hoy viernes 20 a horas 16 (4 p.m.). El cortejo fúnebre partirá del Círculo Militar. Favor que comprometerá la gratitud de la familia doliente.

CASA SANTANDER Tels. 22663 - 23656 - 52313.

Misas

La familia de la que en vida fue ejemplar madre

✝ Dña. LINDAURA G. vda. de CORNEJO
(Q.E.P.D.)

invita a sus amistades, parientes y personas piadosas a la misa que recordando los tres meses de su llorado fallecimiento, mandará a oficiar hoy, a horas 9, en la Iglesia "El Carmen", calle Ballivián esquina Colón. Será favor que comprometerá la gratitud de la familia doliente.

La Paz, marzo 20, 1970

AGRADECIMIENTO E INVITACION

Antonio Amado Loria, hijo; Elvira Loria G. hermana (ausente), Nora Carranza de Loria, hija política; C. Nora Mercedes Loria Carranza, nieta; Emma Loria de Sevilla, sobrina; de la que en vida fue:

✝ Sra. MERCEDES LORIA GUTIERREZ
(Q.D.D.G.)

agradecen profundamente a los parientes, amigos, residentes cintoños y personas piadosas, por las muestras de sentimiento expresados con motivo de su llorado fallecimiento. Al mismo tiempo, ruegan se dignen concurrir a la misa que recordando el primer mes de su irreparable pérdida, se mandará oficiar en su memoria el día viernes 20 del presente a horas 11:00 a.m. en la Iglesia de San Juan de Dios. Su asistencia será eternamente reconocida.

Angela Guamán v. de Lozada, madre; Mario Lozada, Rosa L. de Marasovic, Graciela L. v. de Lindqvist (ausente) Irma L. de Eyzaguirre (ausente), hermanos; Gaby Aracena de Lozada, Tomislav Marasovic, hermanos políticos; tíos, primos y demás familia del que en vida fue:

✝ Sr. MIGUEL ANGEL LOZADA GUAMAN
(Q.E.P.D.)

ruegan a sus parientes, amigos, residentes arureños y cochabambinos y demás personas piadosas, se dignen asistir a la misa que en sufragio del alma del extinto y recordando el año de su llorado fallecimiento se mandará oficiar el día sábado 21 del presente mes a horas 9:30 en el templo de Santo Domingo. Su asistencia a este acto piadoso comprometerá la gratitud de la familia doliente.

.En homenaje al décimo aniversario de la fundación del Banco Interamericano de Desarrollo (BID), el Dr. Gonzalo de la Pezuela, representante de esa institución en Bolivia, ofreció una cena en honor de miembros del Gobierno boliviano y representantes diplomáticos.

En la fotografía, de izquierda a derecha, el Cnl. Edmundo Valencia, Ministro de Economía, el Sr. Gonzalo de la Pezuela, el Presidente Alfredo Ovando, el Gral. César Ruiz, Canciller de la República y otro invitado.

ENFERMOS

Fue sometido a una intervención quirúrgica el Profesor José Toro.

La señora Esther Arzabe fue sometida a una delicada operación.

En el Hospital Militar fue sometida a una intervención quirúrgica la señora Aida Dalenz.

VIAJEROS

A Buenos Aires el señor Ramiro Sáenz.

Procedente de Nueva York, llegó la señora Carmen Asturizaga viuda de Bascopé.

A la Argentina, el señor Eduardo Calderón.

A Río de Janeiro la señorita Rosario Valverde.

A Alemania la señora Norah Claros Rada.

A Europa la señora Elba Hinojosa de Sarmiento.

A México, la señora Graciela Villafuerte de Carvajal.

AVISO DE REMATE

El Dr. Guido Párraga Azurduy
Juez Undécimo de Partido en lo Civil de la Capital, etc.

HACE SABER: Que, por providencia de fojas 50, ha señalado el día 30 de marzo del año en curso a horas quince (Hs. 15.) para el verificativo del remate del: CAMION Placa No. 27974 L.P. de propiedad de MARIO RUFINO CHAMBI sobre la base de su tasación pericial de $b. 16.000.- por tenerse así ordenado dentro del juicio ejecutivo seguido por TOYOTA BOLIVIANA LIMITADA contra MARIO RUFINO CHAMBI sobre cobro de pesos.

Los interesados en dicho remate podrán concurrir el día y hora designados a la Tribuna de Remates del Palacio de Justicia, previo el depósito del 5% en Secretaría.

La Paz, 27 de febrero de 1970

P.O. del Sr. J. 11o. de P. en lo C. de la C.
Eduardo Arzabe Pereyra
Secretario del Juzgado de Partido 11o. en lo Civil.

NUEVO PROFESIONAL

El Dr. Fernando Córdoba Coré Gutiérrez, el día de ayer en acto especial efectuado en el Rectorado de la Universidad Mayor de San Andrés, recibió su título de MEDICO-CIRUJANO.

De izquierda a derecha: Srtas. Carmen Boada, y Patricia Radonich que en representación del "Club de Leones de Miraflores", asistirán esta noche al acto de elección y Proclamación de la "REINA DEL LEONISMO PACEÑO" en la recepción Social que la Vicegobernación de la Región No. 1 ofrecerá en los salones de RADIO NUEVA AMERICA.

COMUNICADO DE EMBAJADA ARGENTINA

-La Embajada Argentina informa que la Recepción que en principio se programara para el próximo viernes 20 en honor de la Delegación Argentina que asiste a las conversaciones sobre el aval ofrecido para la construcción del gasoducto Yacuiba - Santa Cruz, TENDRA LUGAR A LA MISMA HORA (20,30, EL SABADO 21 DEL CORRIENTE.

Modas °CELINDA°

Abrigos de antílope Español e Italiano de la afamada "ROSIER"

Medias KAISER para várices.

SOCABAYA 413

"CELINDA" para vestir con elegancia.

Belleza Facial

"Si de veras me quieres, con arrugas y todo me has de querer"

Hasta del marido más devoto, eso es ya mucho pedir. Y no tiene por qué, ahora que hay una manera tan fácil de ayudar a deshacerse de esas líneas y arrugas faciales, que dejan los años. Increíblemente eficaz y absolutamente seguro, este maravilloso descubrimiento es apropiadamente llamado 2do Debut. Basta aplicar 2do Debut suavemente al rostro diariamente por la mañana y por la noche. Al cabo de una semana usted comenzará a ver los resultados. Sus arrugas se desvanecerán a medida que 2do Debut proporciona a su sediento cutis la humedad que necesitaba. 2do Debut con CEF 600, ó 1200 de doble potencia, puede obtenerse en las farmacias y almacenes de su localidad. ¿No le parece que le convendría probarlo?

Lilia Hamilton
Consejera de Belleza

MERITORIO MAESTRO SE ACOGE A LA JUBILACION

Después de 33 años de servicios prestados al Magisterio Nacional, el profesor Carlos Loayza Aranda se acoge al beneficio jubilatorio en cumplimiento a la disposición del Ministerio del Ramo.

El citado educador ha desempeñado el cargo de Director de varias Escuelas Provinciales durante el tiempo de 15 años, desplegando una edificante labor en beneficio de la Institución a la que ha servido con sacrificado patriotismo. Merced a su laboriosidad se han construido las Escuelas de Collana y Palca de la Provincia Murillo. Con el producto de veladas escolares ha adquirido Estandartes para las Escuelas de Yaco, Inquisivi, Pelechuco, Quime y Sorata.

Es autor de varios himnos y canciones escolares y fue un inquieto impulsor del arte teatral en los diferentes establecimientos donde ha trabajado.

Al despedirse de sus colegas y alumnos formula fervientes votos porque la educación de la niñez provinciana continúe con ese ritmo ascendente de superación y desarrollo.

CONSTRUCCIONES CIVILES S.A.
"CONCIL"

Comunica a todas las Instituciones Empresas y Comercio el traslado de sus oficinas a la Avenida Illimani No. 1987-89 (Miraflores) - Teléf: 40960. 51748

H. MUNICIPALIDAD DE LA PAZ

Convocatoria a propuestas para la provisión e instalación a crédito de dos viaductos metálicos

Se convoca a propuestas para la provisión e instalación de dos viaductos o pasos elevados a nivel, metálicos, que se instalarán en las calles Almirante Grau y Colombia.

Será imprescindible el ofrecimiento de crédito, por un plazo de por lo menos cinco años, con la garantía del aval del Banco Central de Bolivia.

Las ofertas deberán presentarse hasta el 12 de junio de 1970, en la Oficialía Mayor, en sobre cerrado y lacrado y con las formalidades de Ley.

El pliego de condiciones, planos y otros detalles técnicos pueden ser solicitados en la Dirección del Plan Regulador.

La Paz, 12 de marzo de 1970.
DIRECCION DE RELACIONES PUBLICAS.

SAFARI EN EL BENI

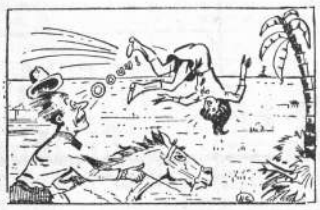

HERMOSO FIN DE SEMANA

Salida en avión Jueves 26 8 a.m.
Llegada en avión Lunes 30 9 a.m.

-Paseos en lancha en los lagos tropicales más hermosos del Beni, con pesca diurna y nocturna.
Paseos a caballo por los bosques de exhuberante vegetación.
Excursiones por senderos de belleza inolvidable.

Informes y Reservaciones

TRAVELINE TOURS
Boliviana
Avenida Camacho, esquina Loayza
Teléfonos: 52111, 52112, y 24456

Avisos Económicos

¡Cómo cambia uno con los años! Antes las fiestas de cumpleaños eran de lo más divertidas para mí....

EVALUACION DE PROYECTOS POR EL BID TERMINARA OTROS CREDITOS

El Ministro de Economía Nacional, Cnl. Edmundo Valencia Ibáñez, tuvo ayer otra reunión con la misión del BID que preside el Dr. Virgilio Díaz Grullón, jefe del Area Nueve que conforman Uruguay, Paraguay y Bolivia, conocido internacionalmente como URPABOL.

En la oportunidad, se hizo una revisión de todos los proyectos que están siendo evaluados por la delegación de alto nivel enviada por el Banco Interamericano de Desarrollo, para considerar, por esta institución, en base a los informes, la concesión de nuevos créditos a Bolivia.

BANCO INDUSTRIAL NEGOCIA NUEVO CREDITO ANTE BID.-

El Presidente de la Comisión Nacional de la Alianza para el Progreso, René Ballivián Calderón, informó ayer que el Banco Interamericano de Desarrollo está realizando un aporte de gran significación a la economía nacional. Tal declaración la hizo a tiempo de anunciar que el Banco Industrial de Bolivia está negociando un segundo crédito del BID.

Destacó que el BID dispone de recursos considerables, muchos de los cuales han sido invertidos en Bolivia principalmente en los rubros de la minería, la agricultura, vivienda y otros. Entre tales préstamos, dijo, había que dar especial importancia al que negoció el Banco Industrial, el cual tiene actualmente en trámite un segundo préstamo.

Inspección ocular en caso de defraudación en una adua

El Fiscal de Partido en lo Penal, Rolando Simbrón, infor se realizará una inspección ocular a las aduanillas agrop de Chulumani, Irupana, Chuquiaguillo y Unduavi, dentro del p so que se sigue por defraudación de fondos.

El proceso fue iniciado la semana pasada, a pedido de la pr ra del departamento contra doce funcionarios de la Aduana cuaria de La Paz y a raíz de haberse descubierto defrauda varios millones de bolivianos en las cajas de recaudación puestos departamentales.

La inspección ocular se iniciará el 3 de abril y concluirá e mismo mes. Simbrón dijo que es necesario que el Juez de In establezca objetivamente el "modus operandi de los defra res".

AUDITAJE

Hasta ayer, la comisión de auditaje que analiza la docume secuestrada en las aduanillas estableció que hay 27 casos co bados de alteración de recibos y que los daños sobrepasa 25 mil pesos bolivianos. El informe de auditaje completo entregado hasta fin de mes y adjuntado al proceso criminal e dad de prueba de cargo.

Simbrón pidió que los contribuyentes -comerciantes y pro res de los Yungas de La Paz,acudan a su despacho para exhi recibos originales de pago de impuestos y garantizó que se la constraseñas. Se trata de acumular mayores antecedentes sob defraudaciones.

Se aplazó entrega de obras en poblaciones de altiplano

Por disposición de la Prefectura, fue aplazada hasta después de Semana Santa la entrega de obras públicas en algunas poblaciones del Altiplano.

La medida obedece a que el Presidente Ovando debe viajar al interior del país y no podrá concurrir a los actos programados en provincias paceñas.

Las obras a inaugurarse son: colegio secundario en Corhuisa, provincia Los Andes; colegio en Huarina y comedores populares en la misma localidad; posta sanitaria en Pajchani Grande y ampliación del colegio secundario en Achacachi.

También iba a entregarse un parque infantil en la población de Achacachi, obra ejecutada por CONAME. Las otras construcciones se realizaron con aportes de la prefectura y esfuerzo de los campesinos.

La prefectura anunció que después de Semana Santa se señalará nueva fecha para la entrega de dichas obras y que a esos actos concurrirá el Presidente Ovando Candia. Los campesinos realizarán concentraciones.

Protestan por mala calidad de agua potable

Pobladores del Bosque de Bolognia en visita a PRESENCIA protestaron enérgicamente contra las autoridades municipales a causa de la mala calidad de agua que circula en esa zona.Afirmaron que las autoridades, al no preocuparse por el problema, "atentan contra la vida de sus habitantes".

Explicaron que desde hace aproximadamente dos meses, el agua que brota de los grifos es de una calidad "extremadamente deficiente". "El agua es tan mala- afirmaron - que la chicha puñatefia es más cristalina". Agregaron que el vecindario sufre porque se ve privado de agua para atender sus elementales necesidades.

"Los pobladores del Bosque de Bolognia -dijeron- rogamos que llueva para poder reunir el agua destinada a la cocina y al aseo. En forma irregular el Cuerpo de Bomberos nos asiste con camiones cisternas, pero eso soluciona apenas una mínima parte, el problema. En su desesperación, muchos de los vecinos llevan agua desde la ciudad".

Señalaron que la despreocupación y falta de sensibilidad de las autoridades de la Comuna, afectan a alrededor de 260 familias. Mostraron a PRESENCIA botellones de agua sucia, indicando haberla recibido ayer en varios domicilios de esa zona.

PROTESTA EL CONSEJO DE INGENIERIA

El Ing. Joaquín Aguilar Zenteno Presidente del Consejo Nacional de Ingeniería, ha enviado al Ministro de Obras Públicas, Gral. Jaime Paz Soldán, una nota en la que rechaza el intento de destitución de ingenieros afiliados a esa organización.

La nota está relacionada con el pedido formulado por los trabajadores de Telecomunicaciones que han pedido el relevo del Subsecretario de Comunicaciones y de los directivos de ENTEL.

Al respecto el Ing. Aguilar Zenteno manifiesta que es improcedente la destitución de un ingeniero sin que se hubiera sustanciado un proceso, ya que recién a las conclusiones del mismo, se demostraría si existen o no indicios de culpabilidad funcionaria.

El Consejo Nacional de Ingeniería le recuerda al Ministro Paz Soldán el artículo noveno del Decreto de 6 de marzo de 1968 que expresa: "De acuerdo con lo dispuesto por el Decreto-Ley 07387 de 15 de noviembre de 1965, los Subsecretarios de Obras Públicas, de Comunicaciones y de Transportes, deberán ser imprescindiblemente ingenieros especializados en cada ramo, diplomados en Universidades reconocidas por el Estado boliviano, con título en Provisión Nacional e inscritos en el Registro Nacional de Ingeniería".

Finalmente, la nota expresa que el Consejo Nacional de Ingeniería no duda del espíritu ecuánime del Gobierno, el mismo que rechazará todo intento de atropello al fuero profesional y hará cumplir las disposiciones legales, en vigencia tanto en el caso presente como en los que pudieran presentarse en el futuro.

Libros-Revistas

GISBERT Y CIA. S.A.

Se ofrece las siguientes obras varias de interés, Col. 1401 5 obras - Introducción al análisis Moderno, Hevore - Mulier, Química Orgánica Holport - Trigonometría, Dolciani y otros - Matemáticas Modernas, Para escuelas secundarias como, lo y tlo, Sepena - Diccionario Enciclopédico Ilustrado (4 tomos), Larousse - Geografía Universal. (3 tomos), Goethe-Obras completas. (3 tomos), Textos escolares - Obras Didácticas - Obras de consulta.
Ventas por Mayor y Menos en Comercio 1270-40 Tell. 28484. Casilla 195 - La Paz, Bolivia.

Varios

HAY MILLONES DE MARCAS DE RELOJES
PERO ESTA COMPROBADO CON LA EXPERIENCIA DE 85 AÑOS EN BOLIVIA QUE SOLO
EL RELOJ Ogival
ES EL MEJOR
EL RELOJ CON EL PESCADITO

POR MOTIVO DE VIAJE

Vendo una tienda de fotografía, referencias calle Illampu No. 606. (7-21/36367)

COMPRO

Arcabuces antiguo, monedas de plata, comentarios reales, Indaburo 1037 12 a 16. (19-23/36672.-)

PRIVILEGIO INDUSTRIAL

Ofrezco en venta o explotación el invento "PROCEDIMIENTO Y APARATO PARA MEJORAR LA ESTABILIDAD DIMENSIONAL DE FIBRAS OBTENIDAS DE POLIMEROS CRISTALIZABLES DE PROPILENO" No. B-2392 de Montecatini. Dirigirse a casilla 853.(18-20/36658.-)

EFECTUA TRABAJOS

De albañilería, pintura arreglo de techos en general, garantizados teléfono 28890. (17-22/36498.-)

OVERLOCK

Perfecto estado vendo $b. 3.500 JURIDICA COMERCIAL "RIOS" San Francisco 893 (18-21/36603.-)

PRIVILEGIO INDUSTRIAL

Ofrezco en venta o explotación el invento "PROCESO DE FUNDICION AL ALTO HORNO DE CARGAS DE ALTO CONTENIDO CUPROSO". No. B-2400 de Metallurgical Development - Company. Dirigirse a casilla 853. (18-20/36658.-)

PRIVILEGIO INDUSTRIAL

Ofrezco en venta o explotación el invento "MONOFILAMENTOS DE POLIPROPILENO Y UN METODO DE PREPARARLOS " No. B-2391 de Montecatini. Dirigirse a casilla 853 (18-20/36658.-)

PRIVILEGIO INDUSTRIAL

Ofrezco en venta o explotación el invento "MATERIALES TERMOPLASTICOS" No. B-2387 de Montecatini-Ziegler. Dirigirse a casilla 853. (18-20/36658.-)

PRIVILEGIO INDUSTRIAL

Ofrezco en venta o explotación el invento "MEJORAS EN O RELACIONADAS CON EL DESENZINCADO DE PLOMO" No. B-2397 de Metallurgical Development Company. Dirigirse a casilla 853. (18-20/36658.-)

DENTISTA

Se vende equipo alta velocidad AEREOMAT, Tiquina 160, segundo piso. (18-23/36656.-)

VENDO

Motocicleta HONDA 125 cc., motivo de viaje, referencias teléfono 40213. (19-21/36668.-)

Propiedades-Terrenos

ALTO LA PAZ

En la ceja vendo terreno de 1106 m2. precio bajo. JURIDICA COMERCIAL "RIOS". - San Francisco 893. (18-21/36603.-)

EN OBRAJES

Vendo terreno próximo parada línea 1, 450 metros con habitaciones $b. 35.000. JURIDICA COMERCIAL "RIOS" San Francisco 893 (18-21/36603.-)

Empleados

COCINERA

Necesito urgente, referencias Avenida América 183, teléfono 26922. (20/36678)

Vehículos

JURIDICA COMERCIAL "RIOS"

San Francisco 893, teléfono - 20251, a facilidades vendo: autos CHEVROLET 60, AUSTIN 63 y AUSTIN 52.(18-21/36603)

PARABRISAS

Vendo, toyota corona, referecias avenida Tejada Sorzano 1365. (20/36678)

Técnicos

EMPAPELADOR EXPERTO

Pintura fina, barniz, lavable, vidrios, reparaciones, garantía teléfono 54829. (10-20/36393.-)

PLOMERIA

Instalaciones, reparaciones, de artefactos sanitarios, trabajos a domicilio, teléfono 42895. (17-22/36651)

Muebles

VENDO

Mesa escritorio, puertas ventanas, tejas y otros.Referencias: Sucre 921, de 9 a 11 sólo mañanas. (17-20/36654.-)

OCASION

Vendo juego de living tipo americano $b. 950.- calle Cochabamba, No. 126. (19-21/36671.-)

VENDO

Juegos de living nuevos precios desde $b. 800.- para arriba. mesa de comedor vitrina,Graneros 309, frente a la barraca. (15-20/36493.-)

Casas

VENDO CASA

En Miraflores, 5 habitaciones y dependencias, referencias teléfono 25009 ó 56648. (15-24/36495.-)

EN COCHABAMBA

Vendo casa con 1.010 m2., barrio Chimba, referencias teléfono 51288 y 54021. (18-26/36659.-)

Departamentos-Habitaciones

DOS HABITACIONES

Doy anticrético céntrica amplia, Yanacocha 970. (20-24/36675)

DOY ANTICRETICO

Tienda, trastienda amplias. Yanacocha 970. (17-20/36500.-)

ANTICRETICO

Departamento independiente, referencias Alto Miraflores, - calle 2 No. 245, tratar horas 15 a 18 p.m. (18-21/36661.-)

DEPARTAMENTO

Completo Almirante Grau terreno 160 Mts.2. Tejada Zorsano vendo referecias teléfono 23100. (19-21/36673.-)

CITACION

La Asociación de Padres de Familia del Colegio "María Auxiliadora" cita a todos los padres de familia a la posesión de la nueva directiva que se efectuará hoy a horas 18 en el local del colegio.

MARIA DE ORO

APARTAMENTO "G"

JEFF CABB

MARK TRAIL

EGOISTO

PICAPIEDRA

GUMERSINDO

ALFREDO

SPORTITO

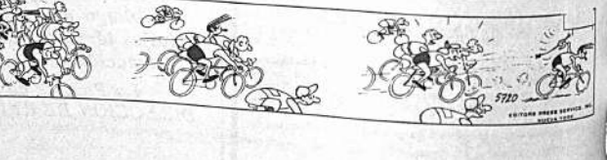

TV Boliviana

19.01 REPASO (Infantil
19.21 SHAZZAN (Infantil)
19 31 APRENDAMOS FRANCES (educativa)
19.46 MI MAESTRO (serial)
20.13 CITA MEDICA
20.33 KARATE
20.48 T.V. DEPORTE
21.03 TELENOTICIOSO
21.34 VIDA UNIVERSITARIA
22.05 EL DESPERTAR (serial)
22.30 MEDITACION (tema humano)

EL M.N.R. ALERTA A SU MILITANCIA

El Movimiento Nacionalista Revolucionario ha emitido un comunicado -firmado por Carlos Serrate Reich y Ñuflo Chavez Ortiz- en el que alerta a su militancia y clase trabajadora contra una sistemática actitud provocadora contra el Partido".

Por otra parte lamenta "la ninguna efectividad en el descubrimiento de los autores del asesinato de nuestro ex-dirigente, c. Jaime Otero Calderon, la negación de garantías para el retorno del Jefe Dr. Víctor Paz Estenssoro y el nuevo exilio del c. Subjefe, Dr. Hernán Siles zuazo".

Expresa que "ante esas actitudes que pretenden negar al proceso revolucionario el aporte de las clases trabajadoras, sin cuya esencia es inconcebible revolución alguna, el M.N.R. reafirma su línea de independencia crítica trazada en su Tercera Conferencia Nacional de 22 de noviembre de 1969 y llama a su militancia, pueblo en general y trabajadores en particular, juventud y campesinado, a mantener una indeclinable acción de defensa de los recursos naturales y de los sagrados derechos de la nación boliviana a su autodeterminación".

ALCANCE DE LA...

(Viene de la página 3)

mismos cuando cambie el panorama y al no ejercer ya ellos el Poder.

El crimen político puede en el futuro implantarse, si se aceptara esa disposición. Con ello puede llevarse al país hacia otras de terror y horror que conmueven los sentimientos cristianos y de justicia plena de nuestro pueblo.

Nos repugna el terrorismo del crimen por igual, pero, unido con ello ya que insistimos, el gobernante de turno, debe estar a cargo de un dictador que acuda a estos medios para aniquilar físicamente a sus rivales.

Que la sangre derramada por los últimos mártires políticos, sea excusa para que una ola de miedo y fuerza se imponga en este nuestro país, que mucho negativo ya tiene en sus páginas de historia republicana transcurrida desde su fundación.

National

HOY TV cines

16 DE JULIO Tel. 22191- 29961

Matinée y noche DONDE HAY DIABILLAS HAY DIABLURAS- tanda CONCIERTO DE LA SINFONICA NACIONAL. Precios matinée 3.10-3.60, tanda 10.00-7.00, noche 3.80 4.30.

SCALA

Matinée, tanda y noche PROYECTILES DE ORO. Noticioso EL MUNDO AL INSTANTE. Precios $b. 3.10 y 3.60; $b. 3.80 y 4.30.

LA PAZ

Matinée, tanda y noche LA NOCHE SE HIZO PARA ROBAR. Noticioso EL MUNDO AL INSTANTE. Precios $b. 3.10; $b. 3.80.

6 DE AGOSTO Tel. 23829

Matinée, tanda y noche el suceso cinematográfico de 1969

ANNE BRANCROFT
y
DUSTIN HOFFMAN

con Anne Bancroft y Dustin Hoffman. Actualidades mundiales No. 7/70. Precios matinée platea 3.10 mezzanine 3.60, tanda y noche platea 3.80 mezzanine 4.30.

MIRAFLORES

Matinée y noche RINGO NO PERDONA y LOS CAÑONES DE SAN SEBASTIAN, tanda LOS CAÑONES DE SAN SEBASTIAN. Precios $b. 2.60; $b. 3.20.

ROXY

Matinée hs. 14.30 p.m., tanda hs. 18.oo p.m., noche hs. 21.30 p.m. (DOBLES) CABALGA Y MATA y EL LATIGO Y LA PIEL. Precios $b. 2.60; $b. 3.20.

UNIVERSO Tel. 12660

Matinée, tanda y noche HOTEL. Precios $b. 3.10; $b. 3.60; $b. 3.80; $b. 4.30.

EBRO

Matinée, tanda y noche MIL DOLARES POR DIAS- REQUIEN POR UN AGENTE SECRETO. Precios 2.60-1.60; 3.20-1.60.

MEXICO Tel. 26867

Matinée hs. 14.45 CUANDO LAS BALAS LLORAN y BLUE DEMON c/ LAS DIABOLICAS, tanda hs. 18.15 BLUE DEMON CONTRA LAS DIABOLICAS y EL DIA DE LAS MADRES, noche hs. 21.30 LA ESCLAVA DEL DESEO y ENEMIGOS DEL ALMA. Prohibida para menores de edad. Precios $b. 3.- y 2.-

TESLA Tel. 53803

Matinée, tanda y noche EL EXTRANJERO (Prohibida menores 21 años) además el corto "BASTA". Precios $b. 3.50-3.00; $b. 4.00-3.50.

PRINCESA Tel. 51821

Matinée, tanda y noche EL CUARTO CERRADO (prohibida menores 21 años). Precios $b. 3.50-3.00 2.50-2.00; $b. 4.00-3.50-3.00-2.50.

PARIS Tel. 29704

Matinée, tanda y noche UN AVENTURERO EN MONTE CARLO. Precios $b. 3.10; $b. 3.20.

SAN CALIXTO

Tanda y noche TIEMPO DE MASACRE- ROBINSON CRUSOE EN EL SIGLO XX. Precios $b. 2.10- $b. 1.60.

BUSCH Tel. 53694

Matinée ASI MUEREN LOS VALIENTES - SANTO CONTRA EL HACHA DIABOLICA, tanda SANTO CONTRA EL HACHA DIABOLICA, noche ASI MUEREN LOS VALIENTES- HISTORIA DE UNA MALA MUJER. Prohibida para menores de 21 años. Precios $b. 2.60-1.60 $b. 2.70 y 1.70.

IMPERIO Tel. 40451

Matinée y tanda LOS CANALLAS y MIL MASCARAS, noche LAS TRES CARAS DE EVA y LOS CANALLAS. Precios $b. 2.20 y 1.70.

ILLIMANI Tel. 42755

Matinée, tanda LAS ARMAS DEL DIABLO, noche S.N.Y. LA FOCA. Precios $b. 1.10; $b. 1.60.

ESMERALDA Tel. 52454

Matinée y tanda ASESINATO- TODO HOMBRE ES MI ENEMIGO, noche ASESINATO - COCHE CAMA ALOJAMIENTO. Precios $b. 2.20; $b. 2.70.

TRIANON Tel. 21320

Desde las 14 horas funciones continuadas CORRIDO DE EL HIJO DESOBEDIENTE - DAMIANA Y LOS HOMBRES y JUVENTUD SIN LEY.

COLON Tel. 20573

Matinée, tanda y noche WILLY PENNY, EL SOLITARIO y BANDIDOS DE MILAN. Precios 2.50-1.50.

LUX

Matinée a hs. 14, tanda a hs. 16y15, noche a hs. 21y15 INVASORES DE OTROS MUNDOS y SUGAR COLT EL DIA DE LA MASACRE. Precios $b. 2.10 y 1.60 $b. 2.60 y 1.60.

ABAROA Tel. 50252

Matinée, tanda y noche EL SALARIO DEL CRIMEN y EL REGRESO DEL INFIERNO. Precios 2.60-1.60 2.70-1.60.

VARIEDADES Tel. 24071

Matinée, tanda y noche AUN MATAMOS A LA ANTIGUA y LOS LANCEROS NEGROS. Precios 2.60 1.60; 2.70-1.60.

AVENIDA Tel. 25409

Matinee, tanda y noche LOCURAS DEL ESQUI colores. Precios matinée 2.60- 2.10 T y N 3.20-2.20.

BOLIVAR Tel. 25051

Matinée DE RUSIA CON AMOR con Sean Connery, tanda y noche LA FLOR DESNUDA con Libertad Leblanc, prohibida para menores de 21 años. Precios matinée 2.60 2.10 T y N 3.20- 2.20.

MONJE CAMPERO Tel. 23333

Matinée, tanda y noche EL OCASO DE UN GANSTER, con Robert Stack y Jean Gabin a color. Precios matinée $b. 3.60-2.60, tanda y noche $b. 4.30-3.30.

MURILLO Tel. 52647

Matinée doble SIETE MAGNIFICOS REBELDES y SI QUIERES VIVIR DISPARA, tanda y noche SI QUIERES VIVIR DISPARA y MATERNIDAD SIN HOMBRES. Precios $b. 3.00 y $b. 2.00.

HOY EXCLUSIVO ESTRENO HOY
Otro EXITO EN EL CINE AVENIDA

MGM presenta LA PRODUCCION DE WARREN MILLER
Locuras del Esquí
("SKI ON THE WILD SIDE")
EN COLORES

ESCALOFRIANTE ESTRENO EN TECNICOLOR
HOY "PRINCESA" HOY

"EL CUARTO CERRADO"
(The Shuttered Room)
Estrellas:
GIG YOUNG · CAROL LYNLEY · OLIVER REED · FLORA ROBSON
Productor: PHILLIP HAZELTON · Director: DAVID GREENE · Guionistas: D B LEDROV y NATHANIEL TANCHUCK
EN COLOR
Presenta "DISAS"

Rafagas de violencia y accion en una historia de hombres brutales e inquietantes mujeres!..

HOY SENSACIONAL
ESTRENO-CINE "SCALA"

RESOLUCION MUNICIPAL Nº 390-70

Se construirán 200 viviendas para empleados y obreros municipales

La Paz, 17 de marzo de 1970

VISTOS Y CONSIDERANDO:

Que, en la urbanización "Villa Ayacucho" (Achumani), de los empleados municipales, se procederá a fines del presente año a la entrega de las primeras 200 viviendas, dentro una urbanización modelo promovida por el municipio;

Que, es de justicia que la institución libere a sus servidores del pago de las tasas por concepto de línea y nivel y aprobación de planos de construcción y de instalaciones sanitarias;

Que, por la intervención activa que tendrá la Comuna, a través del Comité de Vivienda Municipal, en la ejecución de los servicios públicos y en el control de las obras de construcción, resulta pertinente aplicar las normas de calificación de propuestas establecidas por la Resolución Municipal No. 336/70 de 2 de marzo;

Que, el financiamiento comprometido para la ejecución del plan de viviendas contempla el aporte de un 20% del monto total de cada préstamo individual, a cuyo efecto en vista del interés que reviste para la Municipalidad la realización de una urbanización modelo, resulta pertinente autorizar, con cargo de reembolso hasta fin de año, mediante descuentos mensuales, las transferencias necesarias para cubrir el aporte inicial a la asociación de ahorro y préstamo que integre el Comité de Vivienda Municipal;

Que, hasta fin de años se concluirán las dos últimas fases de la canalización de los ríos Achumani y Jilusaya, cuyo costo debe ser cubierto con el valor de adjudicación de los lotes;

Que, es preciso atribuir determinados fondos específicos al financiamiento de las obras comunales que deben ejecutar por su cuenta el Municipio como mercados, parques y otros;

Que, a objeto de rebajar los costos unitarios de construcción, lo aconsejable técnicamente es proceder al reagrupamiento de los adjudicatarios que deseen intervenir en cada uno de los planes o fases de la construcción de viviendas, así como ofrecer opcionalmente la edificación en ladrillo o en bloques de suelo cemento;

Que, como garantía del crédito que viabilizará la construcción de las viviendas debe ofrecerse la primera hipoteca de los lotes, a cuyo efecto éstos deben hallarse totalmente pagados;

Por tanto,

SE RESUELVE:

Artículo 1o.- Libérese a los funcionarios y exfuncionarios municipales adjudicatarios de lotes en la urbanización "Villa Ayacucho" (Achumani), del pago de las tasas por concepto de concesión de línea y nivel y aprobación de planos de construcción y de instalaciones sanitarias, a los efectos de la construcción de sus viviendas en dichos lotes.

Artículo 2o.- Los trabajos de canalización y otros servicios públicos así como la construcción de viviendas en "Villa Ayacucho", se adjudicarán mediante convocatoria, por el Comité de Vivienda Municipal, con sujeción a las normas de calificación establecidas para las obras comunales por la Resolución Municipal No. 336/70 de 2 de marzo. Se llevará acta circunstanciada de las sesiones del Comité en que se resuelvan las adjudicaciones de obras y otras cuestiones de fondo. La empresa que se adjudique la construcción de viviendas quedará sometida en lo que respecta al cumplimiento del pliego de especificaciones, al control conjunto de las reparticiones técnicas municipales y de los personeros acreditados al efecto por la persona natural o jurídica financiadora.

Artículo 3o.- Autorízase a la Dirección del Tesoro Municipal efectuar el depósito de $b. 500.000.- como aporte inicial a la Asociación de Ahorro y Préstamo "La Paz", por cuenta de los adjudicatarios de la urbanización "Villa Ayacucho" de Achumani y socios de dicha asociación. Dicho aporte será reembolsado a partir del mes de abril, mediante el descuento que realizará el Departamento de IBM del 25% del líquido pagable mensual de los adjudicatarios que desean intervenir en el primer plan de las 200 viviendas, incluidas comisiones, participaciones, horas extras y toda otra forma de remuneración y excluidas únicamente las retenciones por concepto de pago de impuestos por servicios personales, CNSS, Club Municipal. Estos descuentos se efectuarán hasta que se produzca el reembolso total de la suma adelantada por el Tesoro Municipal y cada adjudicatario hubiese cubierto el 20% del préstamo con que fuese favorecido de acuerdo al tipo de vivienda que hubiese elegido. La autorización pertinente la hará llegar cada interesado, a más tardar hasta el 15 de abril, al Comité de Vivienda Municipal, con copia al Comité de Adjudicatarios y al Departamento de IBM. Los que formulen su aviso después de que se llene el cupo de 200 viviendas del primer plan, serán considerados prioritariamente para los siguientes.

Artículo 4o.- Los lotes deberán hallarse totalmente pagados hasta el 31 de diciembre del presente año, a objeto de que pueda cubrirse el costo de las fases segunda y tercera de la canalización de los ríos Achumani y Jilusaya, y viabilizar la garantía de primera hipoteca en favor de la entidad financiadora de la construcción de vivienda. A este efecto, Afectación de Tierras y el Departamento Legal pasarán al Departamento de IBM la relación del estado de cuenta de los adjudicatarios antiguos y nuevos, de modo que a partir del mes de abril se reajusten los descuentos mensuales al objeto señalado.

Artículo 5o.- Los fondos provenientes de descuentos a los adjudicatarios o créditos que hubiesen reconocido éstos, se moverán por cuentas bancarias especiales con las firmas del Presidente y Gerente Ejecutivo del Comité de Vivienda Municipal, Interventor de la Contraloría y el Arquitecto representante del Comité de Adjudicatarios.

Artículo 6o.- A partir del 1o. de abril y hasta el 31 de diciembre de la presente gestión, los ingresos corrientes por concepto de tasas por registro y legalización de construcciones realizadas sin autorización municipal, concesión de línea y nivel, aprobación de planos de urbanizaciones, loteamientos y fraccionamientos. Para construcción, aplicación, remodelación y división de edificios y aprobación de planos de instalaciones sanitarias, serán transferidas mensualmente a una cuenta corriente especial del Banco Central de Bolivia, con el destino específico de cubrir el costo de la construcción de mercado, parqueo y otras obras comunales en la urbanización "Villa Ayacucho". Estos fondos, entre tanto se proceda a levantar dichos edificios, podrán ser utilizados, en caso de que fuese necesario, para cubrir las planillas de avance de obra de la construcción de las viviendas, con cargo de reembolso por parte de cada beneficiario en relación con la superficie cubierta de su vivienda, por un lapso no mayor de tres meses.

Artículo 7o.- El Comité de Adjudicatarios y Afectación de Tierras, promoverá, en consulta con los interesados, los cambios necesarios de lotes equivalentes en superficie, de modo que los adjudicatarios que integren el primer plan de viviendas queden agrupados sin solución de continuidad a objeto de rebajar los costos unitarios de construcción El costo de las nuevas escrituras será cubierto en su totalidad por los adjudicatarios que hubiesen solicitado cambiar de ubicación.

Artículo 8o.- Los créditos individuales serán amortizados en un máximo de 20 años, de acuerdo al tipo de la vivienda elegida y a la capacidad de pago de cada adjudicatario, con el descuento del veinticinco por ciento mensual de su líquido pagable, descontadas únicamente las retenciones por concepto de servicios personales, CNSS, y Club Municipal.

Regístrese, remítanse copias para su cumplimiento a la Dirección del Tesoro Municipal, Afectación de Tierras, IBM, y el Departamento Legal y Publíquese por Relaciones Públicas.

Gral. Ejto. Hugo Suárez Guzmán
ALCALDE MUNICIPAL DE LA PAZ

ES CONFORME:
Floren Sanabria G.
OFICIAL MAYOR DE LA H.
ALCALDIA MUNICIPAL.

GRUPOS ELECTROGENOS
con motor a diesel desde 6 hasta 15 kva. y Motores a Diesel desde 10 hasta 20 HP.

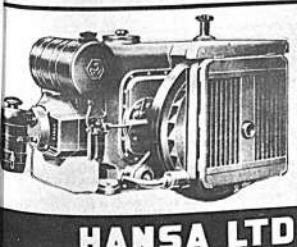

JENBACHER WERKE A.G.

HANSA LTDA. DEPTO. TECNICO Tels.42836 · 55219 · 53661

FSTMB convocó ayer XIV Congreso Nacional de Trabajadores Mineros

.Cumpliendo determinaciones del último Ampliado Nacional realizado en Oruro, el Comité Ejecutivo de la FSTMB convocó ayer al XIV Congreso Nacional de Trabajadores Mineros de Bolivia.

El Congreso se llevará a cabo en el distrito minero de Siglo XX entre el 9 y 14 de abril próximo, bajo el siguiente temario:

1.- Balance de labores de la Federación Sindical de Trabajadores Mineros de Bolivia.- a) Crítica y Autocrítica.

2.- ANALISIS DE LA MINERIA Y LA ECONOMIA DEL PAIS. a) Minería Nacionalizada , Privada y Cooperativas b) Riquezas del Sub-suelo: Petróleo-Mina Matilde - Colas y Desmontes. c) Hornos de Fundición d) Problemas económicos de los trabajadores (Sueldos-salarios - Precios de - Contrato).

3.- PROBLEMAS SOCIALES Y CULTURALES. a) Caja Nacional de Seguridad Social. b) Rentistas c) Comité Nacional de Vivienda Minera. d) Desocupación - Cooperativas - Nuevas Fuentes de Trabajo. e) Escuelas - Colegios-Universidad Obrera.

4.- ANALISIS DE LA SITUACION POLITICA NACIONAL E INTERNACIONAL. a) Posición de los trabajadores mineros.

5.- REGIMEN INTERNO. a) Informe Hacendario. b) Elección del Comité Ejecutivo de la F.S.T.M.B.

BASES DEL CONGRESO

1.- Son Delegados natos ante el Congreso con derecho a voz y voto todos los miembros del Comité Ejecutivo de la F.S.T.M.B., los Secretarios Generales de las Minas Nacionalizadas - Privadas - Rentistas - Cooperativas Mineras y Delegados de Base.

2.- Los Delegados de Base deben ser elegidos en Asambleas Generales. Un Delegado por cada 300 trabajadores afiliados.

3.- De acuerdo a normas estatuarias, el Secretario Ejecutivo de la F.S.T.M.B., debe ser elegido en Asambleas Generales, debiendo cada Sindicato presentar al Congreso el Acta respectivo.

4.- Los gastos de traslado y estadía correrán a cargo de las organizaciones asistentes.

5.- El reglamento de debates que regirá en las deliberaciones del Congreso Minero con la respectiva aprobación del Comité Ejecutivo será entregado al inaugurarse el Congreso, a todos los compañeros delegados.

RESPONSABILIDAD DE...

(Viene de la Página 3)

- IV -

MUTUA COMPRENSION Y COLABORACION DE LA EMPRESA

La Empresa es una comunidad de hombres libres organizados jerárquicamente para producir bienes y servicios que satisfagan legítimas necesidades humanas.

Es responsabilidad del Dirigente de Empresa llenar su función económica mediante la colaboración consciente y activa de todos los que aportan en esfuerzo a la obra común.

Esa colaboración supone también la mutua comprensión entre los que en una u otra forma, participan en el proceso empresarial. Para que se establezca esa comprensión y colaboración entre los integrantes de la Empresa, es necesario que todos tengan una clara percepción de lo que es aquella y del papel que cada uno debe en ella desempeñar. El Dirigente de Empresa puede suscitar más fácilmente el sentido de colaboración, si demuestra competencia profesional y una conducta empresaria ceñida a la moral. Además, si en el trato con los otros integrantes de la Empresa, manifiesta respeto por la dignidad personal de cada uno; si delega funciones y poderes, con asignación de tareas claramente definidas; si valora con justicia y objetividad los méritos de los demás; si implanta sistemas adecuados de información ascendente y descendente; si procura la capacitación y perfeccionamiento de los otros; si atiende siempre y procura satisfacer las justas aspiraciones de cada uno, sin egoísmo ni cálculos utilitaristas que devengan en anular su función misma.

Respecto del trato con los trabajadores, se logrará mejor su integración a la Empresa y su colaboración a la obra común, estableciendo sistemas de remuneraciones en función de los rendimientos -supuesto el salario vital-; en función de los rendimientos individuales; en función de los rendimientos por equipo; en función del rendimiento global del negocio; estableciendo la participación en las responsabilidades, u otras formas de participaciones a través de las cuales, gradual y progresivamente, se logre una mejor integración.

He aquí, algunos enfoques de la responsabilidad del Empresario, someramente enunciados para que las comisiones discurran sobre ellos y lleguen a conclusiones prácticas, acomodadas a la realidad que le toca vivir al Empresario boliviano, teniendo en cuenta los factores limitativos que esterilizan la actividad empresarial: económicos, jurídicos, sociales, tributarios, financieros, de mercados estrechos, culturales, políticos y otros.

LANA ACRILICA

Para tejedores en todos los colores, en conos y madejas, brillosa y sin brillo, la mejor calidad del mundo. Ventas "SILESIA" calle Potosí 1321 La Paz, Oruro - "INTERCOMERCIAL - CAYOJA" calle Pagador 1580.

EN COCHABAMBA

Vendo chalet nuevo dos plantas 840 metros cuadrados, zona hotel Cochabamba, casilla 108, teléfono 2759. (11-20/26169)

NO BOTE SU COCINA

Usada de kerosene o eléctrica, se la transformamos en una moderna cocina a gas licuado.La entregamos funcionando con garrafa y regulador Bueno 240, interior fondo. (18-22/36655)

ESTANDARTES

Gallardetes bordados, - entrega 4 días. Potosí 1286, Pedro Salazar 677 (13-23/36477.-)

Citaciones

La Asociación de Padres de Familia del colegio "María Auxiliadora" cita a todos sus componentes a la posesión de la directiva que regirá los destinos de la institución durante el perfodo 70-71. El acto se realizará hoy en el local del Colegio, a horas 18.30.

****

La Directiva del Sindicato Mixto de Trabajadores en Sanidad de La Paz, cita a sus afiliados a la asamblea general que se efectuará hoy, a horas 18.30, en el auditorium del Hospital de Clínicas.

****

La Juventud Cristiana de San Pedro invita a los delegados a la reunión especial que se realizará hoy, en el local de JUVENCA. La reunión se llevará a cabo a partir de horas 20.00

****

El Sindicato de Choferes Empleados Asalariados cita a todos sus socios a la asamblea a efectuarse hoy, a horas 20.30en su secretaría ubicada en el tercer piso de la Federación de Choferes 1o.de Mayo.

AVISO PERMANENTE

AL Sr. EDGAR TRIGO H.

propietario de FOTO MI, hasta que pague sus deudas a Casa Kavlin S.A.

Avisos Notables

VENDO HOTEL

Por motivo de viaje se vende un hotel acreditado en Patacamaya, completamente equipado, referencias al mismo hotel "POTOSI". (13-27/35984.-)

TRANSFIERO ANTICRETICO

Casa junta, dos dormitorios, living, comedor, cocina, baño. Calle Bolívar por 24.000.- (Referencias Bolívar 1028) (13-22/36476.-)

POR VIAJE

Vendo ropas finas de mujer. Pedro Salazar 550, esquina García (Sopocachi) (19-20/366664)

ALQUILO DEPARTAMENTO

Independiente confortable Miraflores, teléfono 27483. (19-22/36665)

OFREZCO DEPARTAMENTO

De 2 dormitorios y dependencias. Heroínas 16 de Julio No. 964, antes avenida de La Bandera 130, llamar teléfono - 41945. (19-21/36666)

EN SANTA CRUZ

Por motivo de viaje se vende una propiedad Agrícola- Ganadera con una extensión de 680 Has, ubicada camino asfaltado entre Portachuelo y Buena Vista. Referencias calle Charcas No. 728, teléfono 24567 casilla 166. (17-22/23786)

SEMANA SANTA

Ofrezco piscina - alojamiento en IRUPANA - (Sud Yungas) opción a venta. Referencias teléfono 22149. (20-22/36677.-)

NECI **NECESITO**

Caballero competente y empleada con garantías. Calzados "LA PAZ". (20.-22/36676.-)

EN ACHACHICALA

Vendo lote con construcción, referencias teléfono 54483. (20-/36674.-)

CAMARA DEPARTAMENTAL DE MINERIA DE LA

CONVOCATORIA A ASAMBLEA GENERAL ORDINARIA

En cumplimiento al artículo 22 de los estatutos se convoca a los asociados a la Asamblea General Ordinaria que se efectuará de marzo del presente año a horas 18, en su local de la calle Zuazo 1785 (Salón de Actos).

EL ORDEN DEL DIA ES EL SIGUIENTE:

1.- Informe del Presidente
2.- Aprobación del balance.
3.- Elección de la directiva para 1970-71.
4.- Posesión del nuevo directorio

La asamblea se efectuará con el número de socios con y que tengan sus obligaciones al día.

La Paz, 20 de Marzo de 1970

Guia Profesional

Médicos

DR. ALBERTO MARIACA VALDEZ
MEDICO CIRUJANO
Medicina Interna, Esp. Gastroenterología, estómago, intestinos, apéndice, hígado, vesícula biliar, páncreas etc. Trastomos de la nutrición. GINECOLOGÍA.
CONSULTORIO PLAZA VENEZUELA 3er. piso (Edificio Sobima, altos O.K.) de hrs. 10 a 12.30 y de 14 a 17. Teléfono 28163. Domicilio 41366.

CAMBIO DE CONSULTORIO
Dr. WALTER PEREDO PACHECO
ESPECIALISTA EN GINECOLOGIA Y OBSTETRICIA
Matriz, ovarios, trompas, partos sus complicaciones. Operación cesárea y del prolapso genital. Cáncer de la matriz. Infertilidad.
Consultorio Edif. Castilla 4º piso, oficina 401, calle Loayza. Horas 16 a 20. RESERVAR HORA. Telef. 41418

Dr. FERNANDO CONTRERAS PAZ
MEDICO RADIOLOGO
Residencia completa de la especialidad en Colombia. Equipo moderno de Radio-diagnóstico. Clínica " Sagrado Corazón" Av. Busch 1924 entre Díaz Romero y Villalobos. Tels. 26595. Domicilio 41333. Casilla 49 65.

DR. ERNESTO TORRES R.
MEDICO-CIRUJANO
CIRUGIA PLASTICA: Injertos, quemaduras, cicatrices, defectos de la cara. Extirpación de tumuraciones (lipomas) lunares y verrugas.
GINECOLOGIA: Prevensión y tratamiento.
CONSULTORIO: Hrs. 16 a 19 Batallón Sucre 550 zona de San Pedro.

DR. ALFREDO RAMIREZ T.
CIRUJANO UROLOGO
Estudios Universidad de Chile. Especialista en Cirugía y enfermedades de los riñones, vejiga, próstata, genitales, esterilidad masculina, venéreas etc.
Consultorio Av. Camacho 1377, 2º piso. Of. 3, teléfono 25548. Domicilio 55415 Consultas de 11 a 12 y de 17 a 19.

Dr. LUIS POZO TRIGO
OTORRINOLARINGOLOGO
Atiende medicina y cirugía de NARIZ, OIDOS Y GARGANTA. Estudios realizados en Estados Unidos - Chicago. Consultas Hs. 2 a 6, consultorio Yanacocha 332, teléfono 28539, Domicilio teléfono 28540.

DR. HUGO DEL CASTILLO MORALES
MEDICO OTORRINOLARINGOLOGO
Estudios en el Exterior
Enfermedades y cirugía. OIDOS, NARIZ, GARGANTA. Consultas: de 2 a 6. Consultorio Mercado 1335, Telf. 22195. Domicilio Obrajes.

ELECTROLITOS POR FOTOMETRO DE LLAMA (BECKMANN)
ELECTROFORESIS
INCOMPATIBILIDAD SANGUINEA CON YUGAL FACTOR Rh Y SUS COMPLICACIONES
Dr. CARLOS ASCARRUNZ VALDIVIA
MEDICO-HEMATOLOGO
Clínica Santa Isabel
Teléfono 24050 - 54557

Dr. LUIS ZAPATA GUZMAN
GINECOLOGIA
Miembro de la Sociedad de Ginecología y Esterilidad y Fecundidad de Francia. Estudios de Especialización en París y Madrid. Atiende: diagnóstico precóz del cáncer, Incontinencia de orina. Anticoncepción. Esterilidad. Tumores de la matriz. Hemorragias e infecciones genitales. Partos. Consultorio calle Loayza Nº 250 Edificio Castilla 2º piso Of. 201. Teléfono 56641. Domicilio Calle Díaz Romero Nº 1780. Telefono 40342. Horas de consulta de 16 a 18.

DRA. URSULA BECK
Médico especialista en Cirugía, Ginecología y Obstetricia. Estudios y especialización en Alemania. Consultas: lunes a viernes de 9 y 30 a 12. Consultorio: Plaza del Estudiante 1931 Teléfono 22073 - 23932.

DR. LEON ROJAS ANTEZANA
MEDICO CIRUJANO
ESPECIALISTA EN CIRUGIA CARDIOVASCULAR Y TORAXICA, DIPLOMADO EN EUROPA
Enfermedades del corazón y de los vasos (Defectos valvulares, defectos congénitos, trombosis, insuficiencias, injertos arteriales). Afecciones del tórax, pulmones, esófago, tráquea, mediastino, diafragma.
Consultorio: Avda. Arce 2316, 2º piso. Horas de atención 15 a 18.
GOVORI SE, SRPSKO HRVATSKI JESIK

Dr. HARRY TRIGOSSO TAPIA
NEUROLOGO
España - Brasil - Italia
De regreso de Buenos Aires, atiende enfermedades, del cerebro, médula y nervios. Moderno tratamiento de la enfermedad de Parkinson. Sección especializada en rehabilitación del lenguaje. Calle Ecuador 2052 esquina Sánchez Lima, Telf. 24037. Tardes.-

DR. LUIS SEA
MEDICO CIRUJANO
BRONCO PULMONARES Medicina Interna
GASTROINTESTINALES - TUBERCULOSIS - VENEREOS. Consultorio y domicilio: Evaristo Valle Nº 157. Consultas de 14 a 16:30. Teléfono 42465 .

DR. LUIS JESUS GARCIA Z.
Universidad Católica Lovaina, Bruselas, Bé
Cirugía enfermedades aparato digestivo: est
tostino, vesícula, hígado, páncreas, arterias,
vérices. Cirugía de mamas y ginecológicas.
Lunes a viernes 15 a 19. Plaza Franz Tamayo
Teléfs. 22073 - 40143. ON PARLE FRANÇAIS

Dr. EDGAR TARDIO DOMINGUE
OCULISTA
Especializado en la Universidad de París
Miembro activo de la Sociedad Francesa de
logía e Instituto Barraquer de Barcelona. E
tente del hospital Hotel Dieu de París.
Medicina y Cirugía de Ojos, Medición de La
Consultorio Federico Zuazo 1553, Telf. 42
lia 5081. Hrs. 15 - 20, sábados 9 - 12 y
On Parle Français.

DR. ANIBAL RIVERO DELG
MEDICO DE NIÑOS
Especializado en Inglaterra y Santiago de
Consultorio Av. 16 de Julio 1456, 3º piso
28163 de 14 a 17 Hrs.
Domicilio Urbanización San Miguel J-2
83629. Casilla 3601.

Dr. ENRIQUE CORTES MEDINA
CIRUJANO PROCTOLOGO
Especializado en México. Atiende enfermedades
lon- Recto-Ano. Hemorroides - Fístulas.
sultorio Av. Arce 2316, 2º piso, of. 5. Hs
Telf. 20837. Domicilio 28240. Casilla 2

Dentistas

Dr. MANUEL ELIAS PAREDE
Cirujano Dentista
Técnicas y materiales modernos.- Rayos
locidad.- fonoforesis.
Esqueléticas de cromo cobalto. CURACIÓN
DOLORAS. Av. Mariscal Santa Cruz 1322
Piso. Teléfonos: 22061 - 24868.

Dr. REYNALDO PAZ PACHE
ODONTOLOGO
Atiende en su nuevo consultorio de 14:30
Av. Mariscal Santa Cruz 1322, 3er. piso.
Domicilio, Alfredo Ascarrunz 2691 - Te
Se ruega reservar hora.

Dr. LUIS PINELL DEL CASTILL
CIRUJANO-DENTISTA
Catedrático de la Universidad.
Operatoria. Prótesis clínica. Alta Velocidad
Comercio, esquina Jenaro Sanjinés (Edif. C
sa) 3er.piso Teléfono 26976.

Abogados

RODOLFO MELGAREJO DEL CAS
ANTONIO MAIVER ALFARO
Abogados
Tribunales, administrativos, sociales, com
aduaneros, mineros. Bufete: Avenida Cam
esquina Colón, edificio Osorio, 2do. piso
Telf. 22282.

Dr. BENIGNO SANCHEZ AR
ABOGADO ECONOMISTA
Civil - Penal - Administrativo - Social - Orga
Empresas - Auditorías - Contabilidades - Ba
ritajes.
BUFETE: Pichincha 678 - 684 esq. Indaburo
29160 - Domicilio, Telef. 28226

ESTUDIO JURIDICO
DR. WALTER COSTAS BADA
ABOGADO
Tribunales - Comerciales - Administrativos
Oficinas: Yanacocha 301 1er. piso. Of. Nº
28320 - Casilla correo 596

ARTURO VILLANUEVA RODRIGU
ABOGADO
BUFETE: Yanacocha 301, 2º piso, oficina
42934 (Edificio Asbún). Casilla 2546. Cons
Telef. 23935.

Notarios

GUALBERTO RODRIGUEZ PRA
NOTARIO DE FE PUBLICA
Asuntos del ramo: escrituras, protocolizaciones
tamentos, protestos, poderes, legalizaciones
ra de libros etc.
SERIEDAD PUNTUALIDAD EFICIENCIA
Dirección Mercado Nº 1078 (Frente a Casa
Teléfono Of. 22401. Dom. 26072.

RUTAS DEL LAB

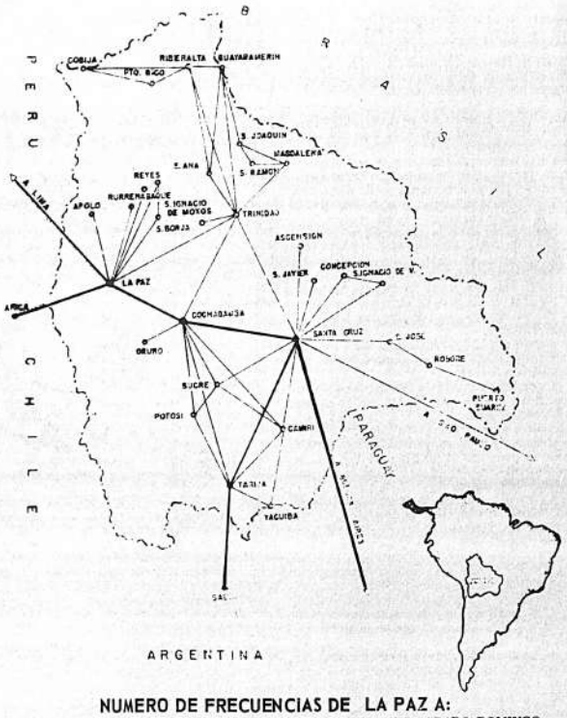

NUMERO DE FRECUENCIAS DE LA PAZ A:

	LUNES	MARTES	MIERCOLES	JUEVES	VIERNES	SABADO	DOMINGO
Cochabamba	2	3	3	2	3	4	1
Santa Cruz	2 (x)	1	2	1	1	3 (x)	1
LIMA	-	1	-	1	-	-	-
BUENOS AIRES	1	-	-	-	1	-	-
SAO PAULO	-	-	1	-	-	1	-
Arica	-	1	-	-	-	-	-
Salta	-	-	1	-	-	-	-

El servicio en la TRONCAL y en las RUTAS INTERNACIONALES se lo efectúa con los aviones JET BOEING 727 y el turbo hélice KOCKHEET ELECTRA, a excepción de Salta que es atendida con el Fairchild F-27.

(x) Significa un vuelo directo de La Paz a Santa Cruz.

Equipo del Círculo Italiano que se clasificó Sub-Campeón en el campeonato Gastronómica. ALINEACION.- H. Manjada, A. Claure. R. Pacheco. M. LLanos. H. Toro. G. Valdivia. A. Cusi. S. Mendoza. W. Pacheco. H. Terán. M. Llanos. O. Mercado. E. Navia. E. Blanco. P. Pinto. E. Vargas. M. Alave. T. Jarro.

12.000 AGENTES DE POLICIA CONTROLARAN VIGILANCIA EN EL CAMPEONATO DEL MUNDO

México, D.F. 19 (AP).- Doce mil agentes de la policía y tránsito se harán cargo de la vigilancia de esta ciudad durante el noveno campeonato mundial de fútbol que se inicia el 31 de mayo con el partido entre México y la Unión Soviética.

La jefatura de policía y la dirección general de tránsito coordinarán su labor para velar por la seguridad de los visitantes y prevenir dislocamientos en el de por sí difícil tránsito de la ciudad de México.

"El propósito es lograr una organización similar a la obtenida durante los XIX juegos olímpicos durante los cuales sólo hubo mínimos incidentes", dijo el general Renato Vega Amador, jefe de la policía capitalina.

Diez mil policías uniformados, del servicio secreto y de asuntos especiales - y dos mil elementos uniformados, motociclistas y patrulleros de tránsito, formaran el cuerpo de vigilancia.

La jefatura de policía informó que la vigilancia será más estrecha en torno de los hoteles y campos deportivos donde se concentren los jugadores y en los alojamientos de los altos directivos de la Federación Internacional de Fútbol Asociación (FIFA).

El departamento del Distrito Federal espera que cuando se inicie el campeonato, otra línea del metro que va desde el centro de la ciudad hasta cerca del Estadio Azteca, esté ya funcionando.

En el Estadio Azteca se jugarán los partidos del grupo uno y el encuentro final.

Kaolín y Arcilla blanca

Compra la Fábrica Nacional de Pinturas Espintbol S.A., pagando los mejores precios, oficina Calle Jenaro Sanjinés N°. 348, Teléfono N°. 2-3308, Casilla N°. 194.

Colores que usarán equipos participantes en el Mundial

ges, 18 (AP)- Los colores arán los 16 equipos finalis- el torneo de la copa del en México, entre el 31 de el 21 de junio (de acuer- las actuales disposicio- ciales e indicando camise- talones y medias):

il: amarillo, con cuello ver- ños azules - azul - blanco des verde y amarillo.

ca: blanco, con cuello y egro, amarillo y rojo- blan- co con bordes negro, amarillo y rojo.

Bulgaria: blanco- verde- rojo

Checoslovaquia: blanco - blanco- rojo

Inglaterra: blanco- blanco- blanco

Israel: azul- blanco- azul y blanco

Italia: azul- blanco-azul y blanco

México: verde- blanco- verde

Marruecos: rojo y verde- blanco- rojo y verde

Perú: blanco con franjas rojas- blanco con rojo- blanco con la parte- superior roja.

Rumania: amarillo- azul- rojo

El Salvador: azul con cuello y puños blancos- azul- azul.

Suecia: amarillo- azul- amarillo con franjas azules.

Rusia: rojo- blanco- rojo

Uruguay: azul celeste- negro- negro con borde azul celeste

Alemania Occidental: blanco- negro- blanco.

La similitud de colores en un partido pudiera determinar el cambio de casaca de uno de los equipos, a discreción del árbitro.

Pablo Forlan transferido a Sao Paulo

Montevideo, 19 (AP).- El futbolista de Peñarol Pablo Forlan, marcador de punta derecho, fue transferido al Club Sao Paulo, se informó hoy.

Los aspectos financieros de la operación ya quedaron concretados sobre una base de 80.000 dólares.

Forlan viajaría hoy mismo a Brasil para someterse a revisión médica en su nuevo club.

AVISO A LOS CONTRIBUYENTES DEL SECTOR INDEPENDIENTE

SE COMUNICA A LOS CONTRIBUYENTES DEL SECTOR INDEPENDIENTE (PROFESIONALES, TECNICOS, ARTESANOS, ETC.) QUE, DE CONFORMIDAD CON EL ART. 5o. DEL DECRETO SUPREMO No. 09109 DE 19 DE FEBRERO DE 1970, PODRAN PRESENTAR SOLO POR LA GESTION 1969, UNA SOLA DECLARACION DE RENTAS POR LOS DOS SEMESTRES HASTA EL 31 DE MARZO EN CURSO DEBIENDO PAGARSE EL IMPUESTO DENTRO DEL MISMO PLAZO.

VENCIDO ESTE TERMINO, SE PROCEDERA A GIRAR LAS RESPECTIVAS NOTAS DE CARGO POR APRECIACION DE ACUERDO AL ART. 22 DE LA LEY No. 471 DE 24 DE ENERO DE 1969, INCLUYENDO MULTAS E INTERESES.

LA PAZ, 12 DE MARZO DE 1970

ADMINISTRACION DISTRITAL DE LA RENTA

EL CAMPEON ALACRAN TORREZ Y CHIONOI SE ENFRENTARAN MAÑANA

k, 19 (AP).- El campeón mosca Efren Alacrán To- ha declarado ayer físicamen- to para la pelea en defensa de nto mañana por la noche con- l retador Chartchai Chionoi.

os boxeadores fueron exa- s por un médico tailandés declaró en perfecto estado

zras esperaba al médico en sala, Torres bostezó unpar es y parecía adormilado. gundos de Torres se queja- que la hora del exámen era sado temprana" para el pú- ha estado durmiendo hasta trada la mañana desde su aquí a comienzos de este

n el informe del médico boxeadores tienen la misma sanguínea con máxima de nima de 70. Ambos tienen este el mismo promedio de piraciones por minuto. Sus en cambio, fueron diferen-

s tuvo un promedio de 76 ones por minuto y Charta- segundos de Torres todavía an por la gran diferencia ra entre la ciudad de Méxi- Bankok. La capital mexicana más de 2.000 metros sobre l del mar y Bankok está a

segundos de Torres dijeron e descansará el resto del la orilla de la piscina de

esaje tendrá lugar mañana mañana (21.30 est. del jue- espera que los dos púgi- n sin dificultades los 50.8 del límite del peso mosca.

REPELENTE PERPLEX

PROTECTOR CONTRA INSECTOS

MINISTERIO DE PLANIFICACION

I.S.A.P.

Se convoca a concurso de méritos que puede complementarse con examen de competencia para la provisión de los siguientes cargos a tiempo completo para el Instituto Superior de Administración Pública.

Dos profesores de Administración.
Un Auxiliar de Contabilidad.
Un fotomecánico.
Un linotipista.

Los requisitos y condiciones para ocupar estos cargos, así como otras informaciones complementarias serán proporcionadas en la Secretaría del Instituto, Ballivián 5to. piso Ed.: Renta.

Los expedientes se recibirán hasta el miércoles 25 del presente a horas 18:oo.

La Paz, marzo 18-1970.

¡A comprar abonos para el Primer Campeonato Sudamericano Ganadores de Copa!

NO TIENE DINERO? NO SE PREOCUPE: ADQUIERA SU ABONO A CREDITO Y CON UN PEQUEÑO RECARGO VERA UD. EL PRIMER TORNEO DE LOS CAMPEONES DE COPA

SI TIENE DINERO, ADQUIERA SU ABONO SIN NINGUN RECARGO.

Y vea que precios para siete fechas con nueve partidos:

GENERAL $b. 100

PREFERENCIA $b. 150

BUTACA $b. 300

Con poco dinero Ud. verá los siguientes encuentros en La Paz:

DOMINGO 22 DE MARZO
Municipal ( ) - Unión Española ( )
MARISCAL STA. CRUZ ( ) - Atlanta ( )
JUEVES 26 DE MARZO
Municipal ( ) - Atlanta ( )
RAMPLA JUNIORS ( ) - Unión Española ( )
SABADO 28 MARZO
Unión Española ( ) - Atlanta ( )
DOMINGO 29 MARZO
MARISCAL STA. CRUZ ( ) - Rampla Juniors ( )
JUEVES 2 DE ABRIL
MARISCAL STA. CRUZ ( ) - Unión Española ( )
SABADO 4 DE ABRIL
Atlanta ( ) - Rampla Juniors ( )
DOMINGO 5 ABRIL
MARISCAL STA. CRUZ ( ) - Municipal ( )

TODOS SANOS CON
Opotónico
VITAMINADO
Pida en su farmacia

PRESENCIA Deportes
La Paz, Bolivia, viernes 20 de marzo de 1970

DIGESTIVA-ANTIACIDA
el sobre $b. 0.50.-
Sal INTI

PELE Y ZAGALO, OTRA VEZ JUNTOS

RIO DE JANEIRO 19 (AP) El Rey Pelé, abraza a Mario Lobo, Zagalo, el nuevo director técnico de la selección brasileña, que sustituye a Jao Saldanha. Pelé y Zagalo jugaron juntos en el bi-campeón mundial en 1958 y 1962. (Radiofoto de AP).

Zagalo designó a 5 nuevos jugadores para su plantel

Rio de Janeiro, 19 (AP).- Mario Zagalo, nuevo entrenador del seleccionado brasileño, oficialmente designo hoy a cinco nuevos jugadores para integrar el conjunto con el fin de recobrar la Copa Jules Rimet este año en México.

Después de ser presentado como nuevo director del seleccionado en reemplazo de Joao Saldanha. Zagalo dijo a la prensa que tendrán que hacerse inmediatamente algunos cambios en la lista de jugadores.

Indicó los nombres de Sebastián Leónidas, zaguero - centro y Roberto Miranda centro-delantero del Botafogo . Alero izquierdo del Flamengo, Arílson - el arquero Félix Venerando del Fluminense y el centro-delantero Dario del Atlético Mineiro como nuevos miembros del seleccionado.

Zagalo no mencionó quién será dejado fuera pero corrían versiones que será el arquero Ado.

El seleccionado peruano empató con México 3 a 3

-León, México, 19 (AP).- El técnico del seleccionado peruano, Waldir Pereira "Did", se mostró algo satisfecho por la actuación y el resultado del partido México - Perú que terminó empatado 3-3 anoche.

"Fue un choque recio, -- dijo, bien jugado por ambos lados. Me gustó la formación mexicana aunque noté weak el planteamiento defensivo que el de ataque. Seguramente el seleccionado mexicano tiene grandes posibilidades en el campeonato mundial.

Al referirse al conjunto peruano indicó brevemente: "Seguiremos trabajando. Repito, me gustó cómo jugaron los dos equipos, pero personalmente no estoy totalmente satisfecho.

Por su parte, Javier de La Torre, uno de los técnicos del equipo mexicano, señaló su inconformidad con la defensa de México. "Dejó suelto a Perico León, dijo visiblemente molesto y no agregó más.

Yunguyo-Copacabana
Carlos Machaca es candidato a triunfo

Carlos Machaca, el destacado nadador nacional, participará en la travesía de Yunguyo a Copacabana, el próximo domingo. Machaca, representa a la Universidad Católica, que se ha encargado de una sobrealimentación y vitaminización adecuadas, para fortificar al juvenil deportista.

Machaca tiene 21 años, y es la segunda vez que participa en esta prueba. El año pasado ocupó la segunda colocación detrás de Linares, que fue el ganador de la competencia.

Machaca ha estado entrenando durante cinco meses para la prueba del domingo y se encuentra en óptimas condiciones. Cuenta con un certificado del Instituto Nacional del Torax, que abona por su excelente estado.

BOLIVAR GANO A UNIVERSITARIO POR DOS A CERO

-En un mediocre encuentro disputado ante unas cinco mil personas, Bolívar, especulando con los pases cortos y pretendiendo exhibir un buen fútbol, dio fácil cuenta anoche del desordenado Universitario, por dos a cero.

La primera etapa terminó 1-0 con conquista de Costa a los 6 minutos. En la complementaria, Blacutt, a los 25 minutos, amplió la cuenta con una magnífica jugada. Fue lo mejor del partido.

Bolívar tuvo el encuentro a su disposición para golear a Universitario, pero una vez más demostró su inoperancia ofensiva, Sin embargo, su victoria fue justa, especialmente por lo que hizo en la etapa complementaria. Fue el menos malo de los dos. Incluso se dio el lujo de "bailar" a la "U" en los últimos minutos. Universitario se mostró un tanto agresivo en la etapa inicial, pero decayó en la segunda. La expulsión de Quiroga disminuyó el andar del cuadro " estudiantil" que se mostró muy abúlico y totalmente desconcertado, especialmente después del segundo gol.

BOLIVAR formó con:Nery; Cayo, Rojas, Achí y Villarreal; Rada y Costa; Blacutt, Schettina, Luján y Gómez. Alternaron: Galarza y Coria. UNIVERSITARIO con López; Quiroga, Agreda, Rossi y Diaz; Pérez; Alvarez y Mattoza; Castillo, F. Vargas, y Parada. Alternó E. Vargas. Expulsado Quiroga.

BOCA DERROTO A RIVER POR 2-1

-BUENOS AIRES, 19 (AP).- Boca Juniors se consagró ganador en el grupo eliminatorio Uno de la copa " Libertadores de América" al derrotar esta noche a River Plate por 2-1.

El partido se jugó en la cancha de Boca ante 50 mil personas y fue dirigido por Roberto Barreiro.

El primer tiempo finalizó con la victoria de Boca por 2-0 con goles de Larrosa, a los 15 minutos y Savoy, a los 41.

Municipal de Lima lle para jugar en la Rec

SE PREPARO INTENSAMENTE PARA EL TORNEO

DE MUNICIPAL.- Rafael Valdez, arquero, y Raúl Chunpitaz, back centro, de Municipal de Lima que llegó a nuestra ciudad ayer, para actuar en el torneo ganadores de Copa.

Con el deseo de c tosa campaña y des tenido 20 días de tr ción para buscar, adecuada aclimatac después del medio Municipal de Lima enfrentará a Unión el torneo de la "Re

El Presidente de Teodoro Ruiz Ost declaración a PRE lo que pese a con risical Santa Cruz dato número uno" ne especial recon Federación peru lo "mejor posib en Bolivia. Es por tó tres nuevas fig tín, arquero arge ne del América Cruces, de Centr Carlos Fernánde nal) y se preparó te en Puno, a un metros sobre el para lograr una tación.

La delegación e Teodoro Ruiz, José Cavassa, A Drago, entrenad co, asesor; Gast nesiólogo; Luis y los siguientes Espinoza, Gu Jorge Ayo, Te Fernando Cárde tancourt, Jaime Carlos Fernánd Orlando Guzmá quera, Ely Ma Víctor Chumpit Roberto Drago, gui, Teodoro A cía y Rafael Val

En la Asociaci noció la nómin nales e interna rán el torneo; sa, Isidro Ran yes, Arturo Or bornoz.

También se delegado a to del campeonato Conrado Salinas llegará mañana

GUARANI GOLEO POR 4-1 A AMERICA DE COLOMBIA

Buenos Aires 19 (AFP).- Guaraní campeón del Paraguay, dio anoche un gran paso hacia los cuartos de final de la Copa Libertadores de América al derrotar por 4 a 1 a Deportivo América de Colombia, este último perdió prácticamente todas sus esperanzas de clasificarse para la próxima ronda del certamen de fútbol sudamericano.

Los paraguayos, que perdían por 1 a 0, en magnífica reacción apabullaron finalmente a los vicecampeones colombianos que quedaron relegados a seis puntos de los guaraníes con ocho partidos disputados contra siete de estos.

Por su parte , Deportivo Cali, campeón colombiano, también avanzó notablemente hacia los cuartos de final gracias a una victoria lograda anoche por 2 a 0 contra Rangers, vice-campeón chileno en la cancha de este en Talca. Los chilenos, ya eliminados del torneo, han acumulado seis derrotas en otros tantos encuentros disputados por estos octavos de final del grupo cuatro del certamen.

TRIUNFO DE RANGER.- Olmedo, delantero de Ranger de Talca, Chile, anota el segundo tanto de su equipo frente a Cali de Colombia, por la Copa Libertadores (Radiofoto de AP).

BURGOA VIAJA EL 25 A ALEMANIA

El próximo martes viajará a Alemania Occidental el corredor boliviano Jorge Burgoa que la semana pasada regresó a nuestra ciudad por cuestiones personales, Burgoa aclaró que la campaña de recolección de fondos finalizó cuando estuvieron aquí los pilotos Hubner y Bendek, y que en la actualidad está gestionando el permiso del Ministerio de Hacienda donde él trabaja.

Burgoa sin embargo está a la espera de la llegada de un cable de sus demás compañeros señalando las cosas que todavía se necesitan en Alemania para asegurar en definitiva la participación del equipo boliviano en el Rally de Automovilismo.

Jorge Burgoa abandona nuestro país el martes, vía Braniff, para seguir luego viaje a Alemania.

PUNTERO. J nández, punte nicipal de Lim tes se muestr ra su debut de

CARLOS MACHACA. Representante de la Universidad Católica, que participará en la prueba acuática Yunguyo-Copacabana, que se disputará el domingo.

TORNEO OFICIAL DE VOLIBOL COMIENZA EL CINCO DE ABRIL

El domingo 5 de abril se iniciará el torneo oficial de Volibol del presente año. El próximo sábado en la cancha "B" del Coliseo Ciudad de La Paz" se disputará la primera fecha del torneo "Apertura" que reemplazará al Relámpago de años anteriores.

El fixture completo del torneo es el siguiente.

Sábado 21 de marzo. Damas: Cid La Paz vs. Olympic; Simón Bolívar vs. Universitario; Gimnasia y Esgrima vs. Saetas; Varones: Insgeomil vs. Olympic; Varones: Promoción 50 vs. Alas; Varones: Colmil vs. Simón Bolívar; San Antonio vs. Ingles Católico; Damas: Lealtad vs. Chaco Petrolero; Varones: Universitario vs. Lincoln. Varones: Litoral vs. Lealtad.

Requisito indispensable de la convocatoria es que el jugador que actúe en este certamen no puede cambiar de club cuando se inicie el torneo oficial.

RESPALDAN NUESTRA CAMPAÑA EN BUSCA DE UN FUTBOL NACIONAL

-Deede Cochabamba, Rafael Méndez, con el seudónimo de Flitox, expone sus coincidentes puntos de vista sobre nuestra opinión de lograr un verdadero fútbol nacional.

Méndez fue uno de los primeros cracks del fútbol boliviano. He aquí la nota:

Desde la Incubadora a
Tito de la Viña:

Recibí el bautismo de fuego hace cuarenta y cuatro años cuando por primera vez Bolivia asistió a un Campeonato Sudamericano de Fútbol, de ahí que leo siempre sus artículos "Desde la Tribuna" en el diario PRESENCIA y con mayor interés por motivo de la "Copa Libertadores de América". Considero que el de fecha 3 del presente es un diagnóstico cabal de la enfermedad que hoy aqueja a nuestro fútbol. El análisis, radiografía y examen clínico que hace la experiencia, severidad, acierto y conocimiento de un buen periodista, harto tiempo extrañado, por los entendidos, merece todo mi elogio.

Ahora cabe buscar el remedio para el mal y esto está en que los dirigentes cambien su mentalidad de "exitismo barato", que Ud. dice, yo agrego, y de falso exhibicionismo porque, no otra cosa es, fomentar equipos con elementos extraños que desfiguran su estructura, no son nuestros ni son foráneos, los dirigentes se engañan a sí mismos y estafan al sentimiento patriótico de la afición nacional.

La técnica del fútbol es única para marcar goles y no falla, pero, para pretender a la perfección como exige nuestro público se requiere constancia y materia prima de primera clase que se cotiza a precios fabulosos en el mercado profesional del fútbol; así, un Pelé, un Diestefano o un Moore que no están al alcance de nuestra incipiente economía.

Recordemos cómo Colombia echó la casa por la ventana queriendo levantar el nivel de su fútbol con el club Millonarios contratando un verdadero Seleccionado Sudamericano. No fue esto exhibicionismo?; pues, este conglomerado al visitar La Paz fracasó estrepitosamente ante el corazón, coraje y amor a la camiseta de un equipo amateur integrado por jugadores nativos. Cuál fue el provecho que Colombia sacó de este ensayo? 'Ninguno'. El fútbol colombiano está ahora más bajo que el que estaba el año 1947 porque desplazaron a sus jugadores nativos creyéndolos incapaces para ese deporte, frustrando así las aspiraciones de progreso de todo un pueblo.

Lo que está pasando ahora con nosotros no es igual, es peor, no pueden los clubs contratar estrellas de magnitud y recurren a importar elementos mediocres que nunca pueden competir con los nativos en coraje y corazón cuando se trata de defender los colores nacionales.

La reglamentación acorde con el sentimiento patriótico de fomentar el fútbol, en Bolivia dice no estar de acuerdo con los dirigentes de clubes y así burlan cuando dice: No más de CINCO EXTRANJEROS por cada equipo, pero, qué pasa? Se contratan diez y más jugadores extranjeros de los que ya he calificado y desplazando a los nuestros los incrustan de 5 en 5 en cada encuentro de campeonato sin dar oportunidad a los jugadores nativos que quedan segregados para relleno. Será urgente que la Federación Boliviana de Fútbol evite esta burla tonta e intolerable.

Antes de acomplejar más a nuestros jugadores nativos, debemos buscar la base sólida que Ud. extraña, y ésta la encontraremos en nuestra propia materia prima, insistiendo aplicar a la técnica del fútbol nuestro estilo propio con entereza y constancia.

Estoy de perfecto acuerdo con Ud. de que somos ingenuos al pretender vencer a otros países sin haber nosotros hechos méritos para superar el nivel del más popular de los deportes y asimismo de que somos culpables unos más que otros del proceso negativo que vive el fútbol boliviano.

Si Ud. dice que estamos en cero, yo diría que estamos bajo cero porque quienes representan al fútbol boliviano no son los nativos sino los extranjeros contratados de la colada exterior que, nunca podrán vencer con nombre ajeno a la flor y nata que representa a sus países.

Como esperanza, si alguna vez llegáramos a ganar con los nuestros será con orgullo y no como ahora mistificados perder con indignidad.

Tito, siga persistiendo en procura de curar nuestra ceguera.

FLITOX

CAMPEONATO INTERYUNG
DE FUTBOL

Anuncia a la Colonia Yungueña y afición deportiva prosiguiendo su campeonato, próximamente se ju conforme al siguiente rol:-

SABADO 21
ESTADIO "ANDRADE"

Hrs. 12.10.- Coripata vs. Yanacachi (arb. W. Zega

Hrs. 14.10.- Coroico vs. Ocobaya (arb. O. Ortubé

Hrs. 16.10.- Chulumani vs. Irupana (arb. Arturo Ort

"El Clásico del Sud".

LUNES 23
ESTADIO MUNICIPAL "L. LASTR

Hrs. 12.10.- Coroico vs. Villa Aspiazu (arb. G. Lo llo.-

Hrs. 14.10.- Yanacachi vs. Ocobaya (R. Núñez - R. A

Hrs. 16.10.- Irupana vs. Coripata (arb. J. Monasti

"ex- campeón 1969"- "ex-campeón tradic

Yungueño: asiste a la barra de tu equipo! Af admira al semillero del fútbol paceño!