RIN-RIN
CURA LA GRIPE
Fabricado en la altura para la altura

PRESENCIA

DEPOSITO LEGAL: L.P. 023 - 1969
AÑO XVIII - No. 4.269 - LA PAZ, BOLIVIA, SABADO 14 DE MARZO DE 1970 - 28 PAGINAS - $b. 0.60

RIN chiquito
CONTRA GRIPE Y DOLORES
Inofensivo

-ACUSA A DERECHISTAS.- El Príncipe Norodom Sihanouk, gobernante de Camboya, gesticula cuando habla a los periodistas antes de partir del aeropuerto de Orly, París. El gobernante dijo que las manifestaciones en Phnom Penh, capital de Camboya, fueron promovidas por los derechistas que tratan de forzar a su país "al campo americano". El Príncipe Sihanouk a su regreso a Camboya hará escalas en Moscú y Pekín, (París, radiofoto AP).

Charles Meyer en el aeropuerto:

Toda nacionalización debe ser compensada

La nacionalización de bienes norteamericanos, como el caso de Bolivian Gulf Oil, requiere compensación.

Este criterio fue expuesto a los periodistas por el Secretario de Estado Adjunto de los Estados Unidos para Asuntos Latinoamericanos, durante una breve conferencia de prensa que ofreció ayer, a los pocos minutos de su llegada al aeropuerto de El Alto.

ARRIBO DE MEYER

El Subsecretario de Estado Adjunto de los Estados Unidos para Asuntos Latinoamericanos, Charles Meyer, arribó a las 13.54 en un avión de pasajeros de Braniff. Primero descendieron los pasajeros. El funcionario norteamericano fue recibido por el Subsecretario del Ministerio de Relaciones Exteriores, Edgar Camacho, el embajador de los Estados Unidos y otros funcionarios de esa representación diplomática.

Meyer fue trasladado inmediatamente a la "Sala de Conferencias" de AASANA, donde fue presentado a los periodistas.

DECLARACION

"Estoy encatando de estar en La Paz, capital de uno de los países más singulares del Hemisferio. Por su historia, por su situación geográfica, por lo bello de sus paisajes y por la conocida y generosa hospitalidad de su pueblo. Bolivia se destaca entre los países del mundo entero", dice la declaración escrita que leyó Charles Meyer, mientras, a dos mil metros aproximadamente, estudiantes de los colegios Capriles y Mejillones bloqueaban la carretera principal a El Alto en repudio a la visita de este funcionario.

"Vengo de un país amigo de Bolivia, vengo con orgullo de un país - los Estados Unidos- que tiene una larga y honda tradición de amistad y cooperación con Bolivia. En esta visita, espero tener la oportunidad de tener conversaciones con el Presidente Ovando y otros miembros del gobierno".

"A los Estados Unidos nos interesa ser buenos socios en la gran empresa para superar el subdesarrollo continental. Nos interesa de sobremanera y nos importa mucho todo lo que sucede a los países y a los pueblos del continente".

"En la reunión del Consejo Interamericano Económico y Social (CIES) en Caracas, el gobierno de los Estados Unidos manifestó otra vez su intención de cooperar en la tarea común de desarrollo económico y social, trabajando hombro a hombro con nuestros vecinos. Así podremos marchar adelante, fieles todos a los principios de responsabilidades compartidas, respeto mutuo y reconocimiento mutuo de la dignidad nacional para lograr un futuro de progreso, bienestar y amistad. Esta es la política del Presidente Nixon", manifesta la declaración de Meyer y concluye expresando:

"Finalmente, complácame mucho poder visitar este hermoso país andino en estos momentos. Vengo con el espíritu del "buen socio" para compenetrarme de sus grandes inquietudes nacionales".

Lo aplaudió el Agregado de Prensa a la embajada de los Estados Unidos. Meyer le agradeció expresando que estaba satisfecho de escuchar aplausos.

PREGUNTAS Y RESPUESTAS

A los periodistas presentes en la "Sala de Conferencias" de AASANA se les permitió formular algunas preguntas al Subsecretario Meyer.

Cuando fue preguntado sobre el quebranto de las relaciones latino-norteamericanas, concretamente con Bolivia, Charles Meyer declaró que estaba orgulloso de la "tradición continuada de las cordiales relaciones, de cooperación

(Pasa a la página 6)

-BLOQUEO EN EL ATO.- La composición gráfica corresponde a los incidentes que protagonizaron estudiantes de Villa Dolores en la carretera principal de El Alto, en repudio al arribo del Subsecretario norteamericano Charles Meyer, que se produjo ayer. En la foto superior se observa el desplazamiento de soldados de la Base Aérea en las inmediaciones de las instalaciones de la TV Boliviana (cerro que bordea la carretera), Al centro, parte de las piedras que fueron colocadas en la carretera para evitar la circulación de vehículos, Algunos de éstos desafiaron la pedrea de los estudiantes. Abajo, vehículos varados durante más de 40 minutos que duró el control de la carretera por los estudiantes de El Alto. El bloqueo impidió que el funcionario estadounidense bajara a la ciudad por la carretera principal.

Tercer día de violencia en Camboya

Embajadas de Vietnam del Norte y de Viet Cong fueron atacadas

BANGKOK, 13 (AP) Multitudes atacaron hoy casas y establecimientos comerciales en la sección vietnamesa de la capital camboyana Phnom Pneh, según dijeron fuentes informadas en Bangkok. Esto fue el tercer día de manifestaciones en contra de la presencia de tropas de Vietnam del Norte y del Viet Cong en las regiones fronterizas, desde donde atacan a las fuerzas aliadas en Vietnam del Sur. Los camboyanos en las regiones fronterizas realizaron manifestaciones el domingo y los camboyanos atacaron y saquearon las embajadas del Viet Cong y de Vietnam del Norte el miércoles.

La declaración del gabinete de Camboya, transmitida por radio de Phnom Penh dijo: "varios miles de residentes de la capital realizaron una manifestación para demostrar su solidaridad con el pueblo de la Provincia fronteriza Svay Rieng. La Provincia donde se realizaron las primeras manifestaciones el domingo está densamente poblada de tropas del Viet Cong.

El gobernante de Camboya, Príncipe Norodom Sihanouk suspendió las reuniones que pasaba en París para regresar a su país. En el aeropuerto dijo a los periodistas: "voy a Moscú y a Pekín a pedirles que controlen las actividades del Viet Cong y de los norvietnameses en mi país."

El Príncipe parecía haber alterado su anterior posición de que los manifestantes eran derechistas norteamericanos.

Acusó a los izquierdistas por actividades y su interferencia en los asuntos del país y por el auge que dan a todas las actividades comunistas en Camboya, "Pero también estamos siendo atacados por una oposición de la derecha."

Las informaciones procedentes de Phnom Penh dijeron hoy que las multitudes que invadieron el barrio vietnames también saquearon las iglesias católicas. No se explicó la razón de esta acción contra la iglesias.

Sin embargo, muchos de los vietnameses que viven en Phnom Penh son católicos. De una población de 6.3 millones unos 55.000 en Camboya son católicos.

Las transmisiones desde Camboya decían que el Gabinete encontró que los manifestantes eran "dignos de elogio". La asamblea nacional expidió una declaración en que dijo que "apoya decididamente" a los manifestantes.

In Tam, primer vice presidente de la asamblea dijo que las manifestaciones reflejaban "la indignación del pueblo" debido a que el Viet Cong y los norvietnameses ocupan territorio camboyano.

El asambleista Kaom Reth declaró: "no es verdad que el Viet Cong se haya refugiado en nuestro territorio para evitar la persecución norteamericana. Han venido para emplear nuestro territorio como si fuera el de ellos."

-VIOLENCIAS EN LA CAPITAL DE CAMBOYA.- Una densa y negra humareda se levanta de los incendiados vehículos y muebles pertenecientes a la embajada de Viet Cong en la capital camboyana, Phnom Penh el pasado miércoles. La embajada fue saqueada durante una masiva demostración contra la presencia de los nortvienameses y las tropas del Viet Cong. Ayer viernes, fue el tercer día de violencias durante las cuales los manifestantes atacaron un cuartel vietnamés. (Phnom Penh, radiofoto AP).'

En Brasil

Una religiosa figura entre detenidos que deben canjearse por Cónsul japonés

-Sao Paulo Brasil 13 (AFP) y AP).- Se dieron a conocer esta noche oficialmente los nombres de los cinco presos políticos cuya libertad exigen los secuestradores del Cónsul del Japón en Sao Paulo, Brasil.

Se trata de Octavio Angelio Shizuo Ozawa, Madre Marina Borges Soares, Damaris Lucena y sus tres hijos y Joaquim Câmara Ferreira.

Tres de estos nombres son conocidos del público brasileño, entre ellos la religiosa Marina Borges Soares, detenidos a fines del año último.

Las autoridades de la operación " Bandeirantes" de Sao Paulo la acusaron de haber dado refugio a elementos subversivos en el convento del que era madre superiora.

Joaquim Câmara Ferreira es un veterano militante comunista, excompañero de lucha del desaparecido Carlos Merichela, que había planeado en septiembre del año último el secuestro del Embajador norteamericano Charles Burke Elbrick.

Joaquim Câmara Ferreira, conocido bajo el nombre de guerra de "Toledo" o bien "Velho" (el viejo) había conseguido escapar del Brasil cruzando la frontera del Rio Grande do Soul, y, según informaciones oficiales, se había dirigido a La Habana. Se ignoraba que estuviera detenido en Rio.

-CONSUL JAPONES EN SAO PAULO.- Nobuo Okuchi, Cónsul General del Japón en Sao Paulo, Brasil, debe ser canjeado con cinco detenidos políticos brasileños, entre los que figura una religiosa. (Sao Paulo, radiofoto AP).

Ciudades de EE.UU. fueron conmovidas por explosiones y falsas amenazas

NUEVA YORK, 13 (AP). Centenares de falsas amenazas de atentados terroristas, con algunas explosiones de verdad, se registraron en ciudades de muchas regiones del país, aparentemente como reacción a la cadena del resultado de los atentados ocurridos a principios de semana en la costa oriental.

Millares de personas--entre ellas el Secretario de Estado William Rogers-- se vieron precisadas a evacuar oficinas públicas, escuelas, fábricas y otros locales mientras se registraba en busca de explosivos.

Muchas de las anónimas amenazas de bombas parecen obra de psícopatas. Pero una autoridad neoyorquina las atribuyó también a la ola de violencia y amenaza de violencia de jóvenes militantes e izquierdistas "jugando a la revolución".

La policía dijo que un artefacto explosivo destruyó una joyería, uno de los 22 establecimientos de un centro comercial en los suburbios de Pittsburgh. En un club nocturno de Washington D.C. se produjo una explosión y las autoridades manifestaron que pudiera haber sido ocasionada por una bomba.

Tres bombas de gasolina estallaron en una escuela de segunda enseñanza de Nueva York, y ocurrió un incendio en la West High School de Appleton, Wiscossin, que el Departamento de Bomberos atribuyó a aparatos incendiarios arrojados a través de las ventanas. En ninguno de esos incidentes hubo lesionados.

Por la amenaza de haberse colocado una bomba, un avión de la Transworld Airlines--un gigantesco B747-- se mantuvo en tierra en Los Angeles mientras se realizaba un registro. El vuelo a Nueva York se demoró 90 minutos.

El Secretario de Estado William Rogers, fue evacuado de su despacho en Washington durante breve tiempo porque dos adolescentes gritaron a un guardia que en el local había una bomba.

Según un diario de EE.UU.

El gobierno peruano podría expropiar otros periódicos

WASHINGTON, 13 (AFP). - Un influente diario de los Estados Unidos advirtió hoy que el gobierno peruano parece dispuesto a incautarse de otros periódicos después de "Expreso" y "Extra".

En una amplia información bajo el título "La prensa peruana penalizada", el "Christian - Science Monitor" de Boston dijo que la incautación de los dos diarios limeños hace pensar que "la prensa de la nación tiene un futuro muy incierto".

"El gobierno del General Juan Velasco Alvarado -añadió- no solo adoptó una ley de prensa generalmente considerada como restrictiva, sino que también ha demostrado con hechos que no le gustan las críticas."

"Con la incautación del matutino "Expreso" y el vespertino "Extra", el gobierno militar hizo temer la semana pasada que puedan tomarse medidas similares contra otras publicaciones que critiquen al gobierno establecido hace diesiete meses", prosiguió.

Paulo VI denunció

Mentalidad que limita visión del hombre "al ideal burgués"

CIUDAD DEL VATICANO, 13 (INTER PRESS SERVICE).- En una audiencia general, Paulo VI denunció la difusión en la sociedad contemporánea de "una mentalidad humanista, hedonista, que en nombre del progreso limita la visión del hombre al campo exterior, al reino de los sentidos, al ideal burgués y al gozo, con el corazón estrecho y egoísta".

También el cristiano -afirmó Paulo VI- se adapta gustosamente al suave cojín que le procura la civilización, mientras Cristo había advertido que "la vida del hombre no depende de la abundancia de los bienes que posee".

Paulo VI ha concluído diciendo que "las condiciones del creciente bienestar de la vida de hoy, imponen más que nunca el deber de una elección moral y la práctica del sacrificio".

En su discurso, el Papa tocó el problema del divorcio, para volver a afirmar la indisolubilidad del matrimonio.

Breznev y Kossiguin corren peligro de ser destituidos

VIENA, 13 (Inter Press Service) Los rumores que llegan desde Belgrado y Praga señalan que Breznev y Kossiguien se encontrarían en serias dificultades. Un acta de acusación habría sido elevada contra ellos, preparada por un grupo de dirigentes del PCUS. Dicho documento habría sido firmado incluso por Suslov y Shellepin. Al Sr. Breznev y al Sr. Kossiguin se achaca la crisis de la agricultura que pone en desequilibrio y amenaza a toda la economía soviética, así como la falta de avances en la producción industrial.

Suslov (68 años de edad y en buenas condiciones de salud) según algunas fuentes dignas de crédito habría redactado conjuntamente con Shellepin y Mazurov, el acta de acusación contra Breznev y Kossiguin documento que será presentado en la próxima reunión del Comité Central del PCUS.

Shellepin es el jefe de los sindicatos, Mazurov el Vice Primer Ministro y Suslov es considerado el principal ideólogo del partido. Todos ellos forman parte del Bureau Político que en el verano de 1969 aprobó la invasión militar a Checoslovaquia.

Probablemente fue Shellepin, quien inspiró la iniciativa de la acusación contra Kossiguin y Breznev. Shellepin que tiene 51 años de edad hizo una gran carrera, después de la caída de Jruschov en 1964. Pero a continuación Breznev le exhoneró de numerosos cargos intentando marginarlo del aparato. A pesar de ello Shellepin, sigue siendo considerado como un candidato a los más altos cargos del aparato y en el seno del Partido Comunista de la Unión Soviética.

La noticia de la iniciativa de los senadores Suslov y Shellepin parece que llegó a los comunistas de los partidos de Europa Occidental por medio de los canales de los sindicatos. Muchos observadores aseguran que raramente han llegado al exterior del Kremlin noticias tan importantes.

BID extendió crédito de $us. 3 millones a Chile

WASHINGTON 13 (AP).- El Banco Interamericano de Desarrollo (BID) extendió un crédito a Chile por tres millones de dólares para la ampliación de los servicios sanitarios de Valparaíso y Viña del Mar.

Los recursos se usarán para instalar sistemas de distribución de agua corriente y desagües cloacales en las urbanizaciones situadas en los cerros que circundan esas dos localidades.

Se estima que unas 78.000 personas serán beneficiadas con las obras.

La operación del Banco aporta el 54.1 por ciento de los 5.6 millones de dólares que costará ese programa en el cual los beneficiados participarán con un 12.4 por ciento. El resto lo pondrán las respectivas municipalidades.

Se contempla el tendido de 194,000 metros de tuberías cloacales y de 116.000 metros para el nuevo sistema de agua potable.

Además se harán 2.142 instalaciones domiciliarias.

Las dos localidades del litoral chileno con una población conjunta de medio millón de almas tienen una expansión demográfica del 3 por ciento anual, lo cual supera al promedio general del crecimiento de la población chilena que es del 2.3 por ciento.

Esto ha producido un desplazamiento urbano hacia los cerros que circundan las ciudades principalmente por parte de familias de bajos ingresos.

Las obras que se anuncian están destinadas a satisfacer las necesidades sanitarias correspondientes.

Hanoi afirma:

Nixon está empujando a EE.UU. a otro Vietnam por su intervención en Laos

PARIS 13 (AP).- Hanoi dijo que el Presidente Nixon está empujando a los Estados Unidos a otro Vietnam por su intervención en Laos. Nguyen Minh Vy, delegado norvietnamita en las negociaciones de paz de París, dijo que eso contradice la "doctrina Nixon" que promete que "no habrá más vietnams".

Vy dijo que Nixon está dando en Laos los mismos pasos que precedieron a la intervención de Estados Unidos en Vietnam del Sur: "primero suministrando ayuda , después apoyo logístico, participación de la Fuerza Aerea y finalmente introducción de tropas".

Dijo que "la administración de Nixon ha intensificado la guerra en Laos, perjudicando seriamente la paz en Indochina y en el Asia Sudoriental".

El emisario norvietnamita que reemplaza el jefe de la delegación Xuan Thuy, dijo que "esta intensificación es otra prueba de la política (del gobierno de Nixon) de prolongar la guerra en Vietnam".

Refiriéndose a declaraciones de funcionarios estadounidenses y del Príncipe Souvanna Phouma, Primer Ministro del gobierno neutralista de Laos, de que Norvietnam tiene no menos de 40.000 hombres combatiendo en Laos, Vy dijo que los norteamericanos "tratan de calumniar" a Vietnam del Norte para "justificar" su "agresión".

Vy acusó también a Estados Unidos de intentar "sabotear" las negociaciones de París al degradarlas.

FUERZA AEREA DE EE.UU. REALIZA UN RELEVAMIENTO FOTOGRAMETRICO DE TODO EL TERRITORIO BRASILEÑO

RIO DE JANEIRO, 13 (Inter Press Service).- Una de las primeras medidas tomadas por el gobierno Castelo Branco después del movimiento de marzo de 1964 fue autorizar el relevamiento fotogramétrico del territorio nacional por la Fuerza Aérea de los Estados Unidos.

Entendían los círculos nacionalistas que la medida representaba una seria e irreversible violación de la soberanía nacional, pues significaba la entrega a un país extranjero del conocimiento de todas las riquezas minerales existentes en el subsuelo. Como el revelado de los filmes y el trazado definitivo de los mapas se realiza en Estados Unidos, denunciaban los círculos nacionalistas . Los norteamericanos conocerían antes y mejor que los brasileños los detalles del territorio nacional y sus posicibilidades económicas.

Ahora, una noticia publicada por los diarios brasileños revela la marcha de dicho relevamiento aerofotogramétrico. Según la misma la Fuerza Aérea de los Estados Unidos ya fotografió seis millones de kilómetros del territorio brasileño, o sea, más de dos tercios del mismo.

Presidentes de Uruguay y Brasil se entrevistarán

MONTEVIDEO, 13 (AFP).- Los presidentes de Brasil y Uruguay Emilio Garrastazu Medici y Jorge Pacheco Areco se entrevistarán en la frontera entre ambos países el 11 de mayo próximo, confirmó hoy aquí la Cancillería.

El motivo invocado para el segundo encuentro presidencial es la inauguración de una carretera brasileña que entroncará en la localidad del Chuy con una ruta uruguaya facilitando el tránsito desde las principales ciudades del Brasil hasta Montevideo pasando por los principales balnearios uruguayos.

En fuentes allegadas a la Cancillería se informó que entre otros temas, los dos mandatarios entablarán conversaciones tendientes a "eliminar obstáculos a la circulación normal de personas y mercaderías en la frontera, inclusive en lo que respecta a cargas en tránsito para terceros países".

Se considera aquí que la inauguración por los Presidentes Garrastazu Medici y Pacheco de la citada carretera es un nuevo paso en la integración americana, puesto que además ampliará la conexión de los países del cono Sur del continente y principalmente entre Brasil y Argentina.

CAJA NACIONAL SEGURIDAD SOCIAL

CONVOCATORIA A CONCURSO DE MERITOS

De conformidad con el Reglamento de Promociones y Designaciones de Médicos de la C.N.S.S., se convoca a Exámenes de Competencia, Concurso de Méritos y Exámenes sobre Conceptos Básicos de Seguridad Social, a todos los profesionales médicos del país, para la provisión del cargo vacante de MEDICO OTORRINOLARINGOLOGO (especializado en Microcirugía) para el Hospital Obrero de La Paz, con horario de 3 horas de trabajo diario (de 9 a 12).

Las inscripciones para este concurso, se recibirán en la Secretaría General de la Dirección Médica Nacional (Plaza Murillo esq. Ingavi) hasta las 18 horas del día miércoles 25 del presente mes.

La Paz, 10 de marzo de 1970.

DIRECTOR MEDICO NACIONAL.

Vo. Bo.
PRESIDENTE EJECUTIVO.

MINISTERIO DE INFORMACIONES, CULTURA Y TURISMO

DIRECCION NACIONAL DE TURISMO

AVISO IMPORTANTE

En cumplimiento a lo dispuesto por el Decreto Supremo No. 07203, los propietarios o administradores de Hoteles (Hoteles Prefecturales y Municipales), Moteles, Residenciales, Alojamientos, Balnearios, Termas Medicinales, Boites, Restaurantes, Peñas Folklóricas, Bares, Confiterías, Pastelerías, Salteñerías, Pensiones, Friceserías y Quintas:

Tienen la obligación de presentar en el término de 10 días, a partir de la fecha, la lista completa de precios, para su respectiva aprobación y sellado en el Departamento de Supervigilancia de esta Dirección; los establecimientos de La Paz (Provincias) deberán enviar a la Casilla No. 1868-La Paz. Y en el interior de la República a las Direcciones Departamentales.

Mayores informaciones Av. Camacho Esq. Loayza, Teléfono No. 27521.

El incumplimiento a la presente disposición dará lugar a sanciones establecidas en el menionado Decreto Supremo.

La Paz, 11 de Marzo de 1970.

AGENDA

PRESENCIA AV. MARISCAL SANTA CRUZ 1295
Gerencia Tel. 5217[illegible]
Redacción Tel. 4112[illegible] 4041[illegible] 5119[illegible]
Publicidad Tel. 5217[illegible]
Contabilidad Tel. 2554[illegible]
Casilla No. 145[illegible]
Cajón postal No. 327[illegible]

FARMACIAS DE TURNO DEL 14 al 21 DE MARZO

BRISTOL	INGAVI - YANACOCHA	Tel. [illegible]
SANTA ISABEL	DIAZ ROMERO 1386	Tel. [illegible]
SAN JUAN DE DIOS	AV. PANDO 176	Tel. [illegible]
LA SALVADORA	SAGARNAGA 376	Tel. [illegible]
COPACABANA	EDUARDO ABAROA 902	Tel. [illegible]
VICTORIA	AV. 6 DE AGOSTO 2248	Tel. [illegible]
LA ESTRELLA	AV. CENTRAL 630 (V.Copacabana)	Tel —

FARMACIAS DE TURNO PERMANENTE

OBRAJES Plaza Franz Tamayo	Tel. 29687	Obrajes
SAN CARLOS Av. República 26	Tel. 20223	Villa [illegible]
CRISTO REY General Lanza No. 2110	Tel: 27534	Sopocachi
LITORAL Ceja del Alto	Tel. 27325	El Alto

TELEFONOS DE URGENCIA

Bomberos	Tel	119
Asistencia Pública	Tel	118-221.1
Policía (Dic)	Tel	110
Tránsito	Tel	20148
Agua	Tel	20625
Energía	Tel	54357
Teléfonos (reclamos)	Tel	113
Informaciones	Tel	104
Señorita Hora	Tel	117
Larga distancia exterior	Tel	55907/08
Interior	Tel	20408/09
Hospital de Clínicas (central)	Tel	22821-22822

FLOTAS

ANDINO	León de la Barra 360	Tel. 20471
BERMEJO	Av. Pando 148	Tel. 28981
CONTINENTAL	Montes 675	Tel. 29061
COPACABANA	Montes 620	Tel. 20377 - [illegible]
LAURO	Av. Camacho 1223	Tel. 27677
TRANSP. PILCOMAYO	Figueroa esq. Tiquina	Tel. 22858
DIANA	San Francisco 500	Tel. 26376
ALIAGA	Av. Montes 700	Tel. 23810
"URUS"	Bozo 194	Tel. 22342
TRANS. SAN CRISTOBAL	Plaza Alonso de Mendoza No. 242	Tel. 27775

EMPRESAS AEREAS

LLOYD AEREO BOLIVIANO	Tel. 51155 - 51156 - [illegible]
LUFTHANSA	Tel. 27677 20383
AEROLINEAS PERUANAS	Tel. 27093
AEROLINEAS ARGENTINAS	Tel. 50792
BRANIFF INTERNATIONAL	Tel. 55906
AVIANCA	Tel. 43009 - 40883
AIR FRANCE	Tel. 51740
LAN	Tel. 28536
KLM	Tel. 55701
PAN AM	Tel. 73555
BOA	Tel. 26387
VARIG	Tel. 21540
ECUATORIANA Galería Luz 2o. pido	Tel. 24472
IBERIA Hotel Copacabana	Tel. 42241 - al 44
ALITALIA Av. Mariscal Sta. Cruz. 1322 4to piso	Tel. 23494
Estación Central	Tel. 52510 - 53510
Estación Guaqui	Tel. 26842

Dirección General de Petróleo
Secretaria Bilingüe con Experiencia (Inglés - Español)

Se precisa para desempeñar el cargo de Secretaria Bilingüe en la ciudad de Santa Cruz. Remuneración de acuerdo con experiencia y antecedentes. Las interesadas podrán presentarse en las oficinas de la Dirección General de Petróleo (Ministerio de Minas y Petróleo - 1o. Piso - Teléfono 2-8443).

La Paz, 12 de marzo de 1970.

CORPORACION MINERA DE BOLIVIA

Se invita a todos los representantes, a recoger el pliego de especificaciones técnicas de cada uno de los pedidos que a continuación se detalla, de la Secretaría de la Comisión de Adquisiciones 4to. piso Edificio Comibol en La Paz- Agencias de Comibol en las ciudades de Oruro y Cochabamba y las oficinas de Comercio e Industria en las demás capitales de departamento.

25764 Duraluminio en canal
26510 Manómetro de aguja para presión de aire
26515 Material eléctrico
26525 Electrodos para soldar
26539 Máquinas de calcular y escribir

La Paz, 11 de marzo de 1970.
GERENCIA DE ADQUISICIONES

JUVENTUD CON HORMONAS MASCULINAS

Fortalecen las Glándulas del hombre y restablecen la

VITALIDAD SEXUAL

La ciencia médica ha perfeccionado una fórmula que estimula las glándulas restaurando no sólo el vigor sexual, sino también logrando que la persona se sienta optimista, eufórica, de buen carácter y con mayor claridad mental para afrontar sus problemas de trabajo. Esta nueva fórmula se llama TONOSEX y es sorprendente su efectividad y rapidez, en los hombres prematuramente impotentes, notándose casi de inmediato sus efectos. T-13

TONOSEX RESTAURA LA VITALIDAD

Aviso Rect: 0112/70

UNIVERSIDAD MAYOR DE SAN ANDRES

FACULTAD DE ECONOMIA

Rol de exámenes de competencia para la provisión de ayudantías

Se pone en conocimiento de lospostulantes a ayudantías de cátedra que el rol de exámenes de competencia aprobado por la Facultad de Economía es el siguiente:

MATERIA	MES	DIA	HORA
Teoría de la Economía Política I	Abril	1o.	16.oo
Teoría de la Economía Política II	Abril	2	16.oo
Teoría de la Economía Política III	Abril	3	16.oo
Planificación	Abril	4	08.oo
Contabilidad General	Abril	1o.	16.oo
Contabilidad Superior	Abril	2	16.oo
Contabilidad de Costos	Abril	3	16.oo
Auditoría	Abril	4	8.oo

Mayores informaciones serán proporcionados a los interesados en la Secretaría de la Facultad.

La Paz, 10 de marzo de 1970.

Lic. Eduardo Nava Morales Eguía
D e c a n o.

(Sellos).- Universidad Mayor de San Andrés.- Rectorado.- La Paz.-Bolivia. Universidad Mayor de San Andrés.- Facultad de Economía.- Secretaría.- La Paz. Bolivia.

Aviso 107[illegible]

ESCUELA TECNICA DE LA UNIVERSIDAD MAYOR DE SAN ANDRES

ESPECIALIDADES QUE SE OFRECEN CON GRADO ACADEMICO Y TITULO EN PROVISION NACIONAL

Construcciones Civiles.
Topografía.
Química Industrial.

DURACION DE ESTUDIOS.
Cuatro años para cualesquiera de las especialidades.

HORARIO DE CLASES:

De lunes a viernes	Hrs.	8.00 - 9.00
	"	11.30 - 13.00
	"	18.00 - 21.00
Sábados:	"	8.00 - 9.00
	"	11.30 - 13.00
	"	14.00 - 18.00

Las inscripciones para alumnos nuevos de primer curso se reciben en las siguientes oficinas de la U.M.S.A.

1.- Sección Kárdex del Rectorado de Hrs. 18 -
2.- Octavo piso del Ed. Central Hrs. 9 - y 14.30 a 18.
3.- Alumnos antiguos en la Secretaría de la Escuela.

La Paz, 7 de marzo de 1970.

Ing. Raúl Mariaca Gonzales
Director
Escuela Técnica U.M.S.A

PRESENCIA

DIRECTOR HUASCAR CAJIAS
SUB-DIRECTOR RENAN ESTENSSORO
GERENTE ARMANDO MARIACA

La Paz, Bolivia, sábado 14 de marzo de 1970

Explotación de Mutún

ás de una vez, a lo largo de nuestra historia, nues- riquezas han sido para nosotros causa de males y de bienes. El caso podría repetirse en relación con hierro y el manganeso que existen en el cerro Mu- situado en un lugar tan especial, que su explotación de provocar recelos de tipo internacional. Se trata, otra parte, de una de esas innumerables riquezas enciales", que son calificadas así porque no pode- gozar de ellas, sino limitarnos a observarlas y a r con lo mucho que podrían significar si fueran ladas.

l gobierno ha dado dos pasos muy importantes, al ecto.

r un lado, como complemento necesario para evitar vocos, la reserva fiscal ha sido transformada en un cho según el cual sólo el Estado o una entidad estatal rán explotar aquellas riquezas. Así queda de lado orda pugna que algún tiempo hubo acerca de quién á pretender explotar aquella zona.

r otro lado, se comienza la fase de explotación. Es- unto merece algunos comentarios. Ya se han hecho s estudios para evaluar las riquezas contenidas quel cerro; no parecía constructivo el seguir, sólo sabe hasta cuándo, por el mismo camino de los es- s. Es evidente que, frente a los grandes capitales e requieren para este tipo de explotaciones y para stalación de una gran industria siderúrgica, la suma que Comibol iniciará la explotación aparece como pequeña, y lo es. Pero hay que tener en cuenta que e trata sino de una inversión inicial, a la cual ha- de seguir otras. Pero, aunque éstas mismas con- n siendo relativamente pequeñas, nos permitirán ger algo en cambio y también ir ganando una expe- cia de la que luego podremos echar mano ya que, si somos un país minero, carecemos de antecedentes campo del hierro y sus derivados.

y otro punto que no puede dejarse de lado nunca: lítico, el de nuestra soberanía. La mayor parte estras fronteras están lejos de los centros pobla- y han sido puertas abiertas por las cuales se desli- influencia extranjera, cuando había intereses que han una invasión pacífica, más de una vez con- n una desmembración territorial violenta. Es n historia la que tiene que enseñarnos lo que hay hacer, inclusive ahora, cuando hay evidentes progre- en cuanto a relaciones entre nuestros pueblos, pero e sepamos con certeza si las costumbres pasadas n de retornar. Es, pues, de conveniencia nacional e desarrolle, pueble y explote una región tentadora, o medio para afianzar con hechos la presencia boli- e en una avanzada fronteriza.

n cuanto al éxito de la empresa, ya sabemos que en ría minera los factores aleatorios son numerosos. queda, sin embargo, la esperanza de que Comibol disminuya al mínimo tanto porque se trata de zonas pezas sobre las cuales ya existen evaluaciones cien- mente hechas, en relación con minerales cuya ex- ción no tiene muchos secretos y ejecutada por mpresa que seguramente, antes de lanzarse a la , ha tomado providencias para que los riesgos n reducidos a ese mínimo que es inevitable en es- peraciones.

Conversaciones sobre gas y petróleo

llegada de dos delegaciones, una española y otra argentina, tratar temas urgentes, como son el de la comercialización tróleo y la construcción del gasoducto hacia la Argentina, la razón a quienes afirman que este mes de marzo será de- para encontrar una solución rápida a ambos problemas o darnos cuenta de que ellos todavía tardarán largo tiempo en verse.

hay mucha información exacta acerca del punto al que se ha o en las negociaciones ya llevadas a cabo. Lo que se conoce ficiente, sin embargo, para advertir que existe una base só- e buena voluntad para llegar a entendimientos en los cuales, s natural, no podrá ser Bolivia la única beneficiaria, ya que parte defenderá sus propios intereses. El asunto estará en tos sean armonizados de tal modo que nos resulten ganancias. hay problemas todavía por enfrentar es algo de que nadie No hay por qué forjarse ilusiones en este campo. Varios de tan sido ya expuestos y probablemente pueden surgir otros. uno en el cual hay que insistir y que se relaciona con la opor- d que encierra la presencia simultánea entre nosotros de las legaciones a que nos hemos referido. Se trata del asunto financiación del gasoducto a la Argentina.

te, por un lado, la oferta del vecino país, de sustituir la fa para que se conceda el crédito bancario correspondiente B y que se destinará a la conclusión del mencionado gaso- Por otro lado, la misión española ha de considerar en sus aciones el mismo asunto, probablemente sobre una base mplia, porque incluye la financiación total de las obras ltan.

creemos imposible, ni siquiera difícil, que las ofertas pue- monizarse de tal modo, que se integren para llegar a solu- más rápidas. En otras palabras, no vemos por qué las con- ciones bilaterales no hayan de convertirse en tripartitas, presenta la ocasión para ello.

todo caso, las negociaciones tendrán que llevarse a cabo con terio a la vez patriota y realista. Patriota, porque resultaría rible que, después de todo lo que se ha hecho, se dieran atrás en nuestras aspiraciones de explotar por nuestra nuestros yacimientos de hidrocarburos. Realista, porque que tomar en cuenta cuales son las soluciones efectivas a uede llegarse, lejos por igual de la timidez de quienes no n arriesgar nada sino aceptar lo que se ofrezca, por poco a, y de la demagogia delirante que exige que nunca se tomen enta los intereses de los demás, demagogia que olvida o ha- mo que olvida, que esta necesidad de armonizar tendencias res se ha de dar siempre, cualquiera sea la otra parte con podamos negociar la construcción del gasoducto y la comer- ación de nuestro petróleo.

Vinculación ferroviaria con el Beni

Por GONZALO CUELLAR JIMENEZ

Ocurren en nuestra política ferroviaria nacional casos incongruentes y que escapan a toda comprensión, los cuales es preciso desentrañar para que la opinión pública no sea tergiversada. Es lo que nos proponemos, a base de buen sentido y ateniéndonos a la escueta realidad.

Los convenios celebrados, por nuestro país con la República Argentina para la construcción del Ferrocarril Yacuiba - Santa Cruz de la Sierra contemplan como obras complementarias de esta línea internacional, la apertura de dos ramales de la misma: el de Boyuibe - Sucre y aquel destinado a vincular la ciudad de Santa Cruz de la Sierra con un puerto navegable fluvial en el Departamento del Beni. Este plan ferroviario tendería a establecer un régimen de vertebración económica entre dos de los importantes centros productores de la República: Chuquisaca, centro funcional de la industria petrolera, y Santa Cruz, emporio agropecuario que ha de proyectarse poderosamente en el futuro hacia la extensa hoya amazónica.

Es así que, concluídos los trabajos del Ferrocarril Yacuiba- Santa Cruz en su ruta troncal, la Comisión Mixta de las obras, de acuerdo al Tratado pertinente, procedió a ejecutar la ferrovía subsidiaria a la que dieron la denominación de "F. C. Santa Cruz - Río Mamoré" Los trabajos en lo tocante al levantamiento de la plataforma y tendido de rieles se hallan ya en las proximidades del río Yapacaní y han promovido el entusiasmo febril de las poblaciones y centros agrícolas favorecidos con dicha construcción.

En este estado, en que se pugna por realizar nuestra vinculación ferroviaria con el Beni, nadie ha dicho a qué punto del río Mamoré llegará la vía férrea; nadie ha precisado el plan de esta colosal obra de conexión ferroviaria con el Beni a través de sus caudalosas vías fluviales. Los ingenieros y técnicos asesores de la Comisión Mixta, que han debido verificar el estudio del trazado de aquella ferrovía, procedieron con extraño desconocimiento de su cometido. No habrían podido decir hacia qué punto del río Mamoré debía llegar el trazado de la obra. No se habló jamás de que ese punto terminal estaría ubicado en la ciudad de Trinidad, capital del Beni.

Es ahora que se intenta rectificar el embrollo. Acabamos de leer un comentario de prensa trasmitido desde Santa Cruz referente a las conclusiones emitidas hace pocos días por el ministro de Obras Públicas de Bolivia y el Embajador argentino, acerca de una rectificación de la ruta de aquel ferrocarril y el reconocimiento de una variante en su trazado para llegar a la ciudad de Trinidad. Es la primera vez que, como un tópico de estructuración económica del territorio beniano, se habla en concreto del Ferrocarril Santa Cruz- Trinidad, parte integrante de la gran línea internacional Buenos Aires - Santa Cruz de la Sierra.

El ministro boliviano confiesa que "no se ha hecho aún el estudio definitivo del tercer tramo de la ferrovía" es decir, el que corresponde al sector Yapacaní - Ichilo hasta un puerto sobre el Mamoré o hasta la ciudad de Trinidad, que es la variante contemplada al presente. Y, sin embargo, ya se han hecho con antelación los trabajos con vistas a un remoto río Mamoré y con una terminal ubicada enteramente fuera de la zona de influencia de la capital del Beni. Para proseguir las obras hacia el Norte — el "tercer tramo" a que alude el ministro Paz Soldán— habrá que atravesar una zona de selvas desiertas, cubiertas de fangos y curiches en una considerable extensión y en las que sólo pueden medrar algunas famélicas tribus salvajes.

Podemos considerar éste un grave error técnico de nuestra política ferroviaria, dados el deplorable despilfarro de dinero y el tiempo inútilmente malgastado, puesto que será imposible proseguir la obra hacia el Norte y el tramo construído quedará como ferrocarril local a la manera que funciona el llamado Ferrocarril del Valle, de Cochabamba. Para atender sus servicios de transporte comercial, los centros agrícolas del Norte de Santa Cruz cuentan con una moderna carretera pavimentada, que satisface ampliamente sus necesidades.

Además el río Ichilo, que más abajo de su curso toma el nombre de "Mamorecillo" carece del caudal suficiente para permitir su franca navegación durante la mayor parte del año, formándose el río Mamoré por la confluencia del Ichilo el Chapare y el río Grande o Guapay con los que se expande en caudaloso estuario abierto al tráfico permanente de vapores y toda clase de embarcaciones en su línea regular Trinidad - Guayaramerín.

Por tanto, en vista de esta conformación hidrográfica, el Ferrocarril en construcción, Santa Cruz - Trinidad no empalmará jamás prácticamente con la red fluvial del Beni. Será con caso más de los costosos desaciertos administrativos en materia ferroviaria, en que Bolivia ha incurrido por falta de los necesarios y atinados estudios técnicos. Ha ocurrido a este respecto que, como consecuencia de la Guerra del Acre y en el curso de las negociaciones, se estipuló el proyecto de construcción de un puente sobre el Mamoré y el ferrocarril a Riberalta a base de la compensación de dos millones de libras esterlinas que otorgara el Brasil. Este proyecto fue luego puesto de lado resolviéndose aplicar aquella suma en la construcción del Ferrocarril Corumbá -Santa Cruz pero, en el interín ya se había trazado la ruta del ferrocarril a Riberalta; en la senda prevista, en plena selva, permanecen hasta hoy montones de rieles y materiales cubiertos de hérrumbre, los cuales debían emplearse en aquella obra a costa de las ingentes erogaciones que suponen tales preparativos malgastados. Otro ejemplo de estos inconsultos derroches lo constituye el caso del Ferrocarril La Paz- Beni. La línea se encuentra sembrada definitivamente en el túnel de Hichuloma, con un recorrido de apenas cuarenta y cinco kilómetros.

La más elemental concepción económica aconseja que las vías férreas deben tenderse a través de zonas pobladas y centros rurales, aptos para promover el incremento agrícola y de colonización. En el caso del Ferrocarril al Beni, no puede admitirse el paso de esta obra por tierras desérticas y pantanosas, desechando otras rutas de franco porvenir y de intensivas posibilidades étnicas y comerciales en beneficio del país.

El trazado del Ferrocarril Santa Cruz - Trinidad debió seguir el itinerario tradicional de los troperos de ganado y las caravanas de carretones para establecer comunicación entre ambas ciudades orientales: de Santa Cruz, hacia el Este, cruzando el río Grande y luego con dirección Norte, por el río San Julián para tomar la línea de praderas que señalan las colinas de la Provincia Ñuflo de Chavez, comarca muy próspera jalonada de importantes centros agropecuarios, y con una misma configuración hasta las ricas y pintorescas Misiones de Guarayos. Del río San Pablo adelante, se adentra el camino ganadero del Monte Grande hasta alcanzar las pródigas pampas de Moxos ofreciendo el panorama fecundo de su riqueza pecuaria.

De esta ruta arrancarían las siguientes vías terrestres y fluviales, integrantes de la dilatada zona de influencia del Ferrocarril:

1.- Carretera de primera clase para tráfico de automotores, que enlazará las poblaciones provinciales de San Ramón, Santa Rosa de la Mina, San Javier, Concepción; extendiéndose hasta San Miguel y San Ignacio de Velasco, sobre la frontera con el Brasil.

2.- Carretera de treinta y cinco kilómetros del pueblo de Ascensión de Guarayos al de Urubichá asentado sobre la laguna de este nombre que forma las nacientes del río Blanco. Esta ruta fluvial ofrece expedita navegación en todo su curso, salvo la pequeña cachuela de Chapacura susceptible de canalizarse o desviarse con el auxilio de una buena draga. Abrirfase una comunicación directa hasta el puerto de Guayaramerín..

3.- Del pueblo de San Pablo de Guarayos, por el río de este nombre, puede abrirse asimismo la ruta navegable hasta la gran arteria del Río Mamoré con las más amplias perspectivas económicas para la región.

He aquí una somera reseña de las ventajas que podría ofrecer a la economía del Oriente boliviano, la adopción de la ruta de Guarayos para la obra del Ferrocarril Santa Cruz - Trinidad. El actual trazado o variante ¿podrá substituir tales ventajas? Decididamente no.

OPINION DE PERIODISTAS SINDICALIZADOS

(Art. 4º del Decreto de 20 de febrero de 1970)

Así se engaña al país

Por

DONALD ZAVALA W.

El Ministerio de Minas ordenó a YPFB desplegar una propaganda inusitada sobre la tenencia de los planos del gasoducto. Pero lo que no informó YPFB fue la denuncia del "Comité de Defensa Cívica" que señala que la construcción del gasoducto estaba presupuestada en 47 millones de dólares. Por paralización de suministros, recargos por suspensión de obras, etc. el costo aumentaría en mas o menos 10% elevando el gran total a $us. 52.250.000. Para completar el gasoducto se necesita el 70% de cañería y muchos materiales adicionales fuera del costo de construcción. Aún si se lograra el financiamiento de la cañería en Alemania, el dinero del Banco Mundial $us. 23.500.000 no bastaría. Sería necesario conseguir financiamiento adicional de unos 10 millones de dólares. Más grave es aún el problema de financiar las instalaciones de Colpa de donde saldrá el gas para el gasoducto, trabajo que debía hacer GULF por cuenta propia con una inversión de ocho millones de dólares. O sea que habrá que obtener esta suma destinada a la adquisición e instalación de la planta separadora y la planta de reciclaje sin cuyos procedimientos no se puede lanzar el gas por el gasoducto.

El fracaso de la política petrolera por parte del Ministerio de Minas, ha motivado en el país un clamor popular para que se cambie al mal negociador. En cinco meses se ha venido sofisticando a la ciudadanía con informaciones de que Chile, Brasil, la Argentina, la URSS, Cuba comprarían el petróleo boliviano.

El país tuvo que informarse por publicaciones registradas en la prensa parisiense de que Bolivia vendería su petróleo a Cuba a través de la URSS, pero nada de ésto se supo en el país y también se incurrió en el engaño de no hacer saber al pueblo. Hay otros aspectos en la mala conducción de la política petrolera y uno de ellos es el olvido que hay en el gobierno o quizás la reserva que se guarda para con el país, sobre la renegociación con la República Argentina, en cuanto al contrato sobre venta de gas. Según el convenio firmado antes de la nacionalización de la ex-Gulf, Bolivia a partir del 1o. de agosto de 1970 debe proveer de gas a ese país, so pena de pagar una multa de $us. 35.000 diarios en caso de incumplimiento. Si es que no existe renegociaciones o éstas no se han informado, es parte de un engaño que sufre el pueblo.

También se afirma en esferas del Ministerio de Minas que el país no ha sufrido ningún quebranto económico desde la nacionalización de la ex-gulf. Pero, acaso no es engañarse a si mismo y al país desde el momento en que Bolivia dejó de exportar 30 mil barriles diarios de petróleo y, por su parte, el Estado ha dejado de percibir la regalía del 11% y el impuesto a las utilidades? Con esto valga la aclaración no se ataca la nacionalización, sino se observa la mala conducción de la política petrolera impresa por el Ministerio de Minas.

Hay otros aspectos que merecen ser analizados en forma serena y sin pasión política, como el relacionado con el pago de regalías al Departamento de Santa Cruz. Desde la nacionalización de la gulf, Santa Cruz ha recibido aportes del Estado ¿De dónde se han obtenido estos fondos? El recibir regalías supone pago de la producción, pero no existiendo ésta, ¿hasta cuándo el Estado podrá mantener esta situación, si hasta el momento no se ha concretado la negociación del petróleo?

Finalmente, hay otro hecho digno de observar en la política del Ministerio de Minas. Antes de la nacionalización, la Gulf había construido en San Francisco, California, una planta de refinación especialmente para el petróleo boliviano. Esa planta seguramente al presente esta paralizada. Pero Bolivia para vender su petróleo que debe ser refinado para fines de comercialización, no cuenta con una planta de esta naturaleza y se engaña al país con informaciones que le quitan seriedad a los actos del gobierno.

De todo un poco

EL PROBLEMA DEL CONTRABANDO

Desde hace tiempo, se viene planificando una acción coordinada para neutralizar y, por último, acabar con el contrabando que constituye uno de los graves problemas que afronta el país. Nadie desconoce la imperiosa necesidad de concluír, una vez por todas, con esta actividad ilícita que trae aparejada una serie de perjuicios al comercio, la industria y el fisco mismo. La iniciativa privada por sus diversos canales ha denunciado con pruebas concretas que la competencia desleal de la mercadería introducida ilícitamente al país impide nuestra expansión industrial y la apertura de nuevas fuentes de trabajo. Asimismo, las autoridades competentes han expresado en repetidas oportunidades que la mercadería de origen ilícito resta al tesoro nacional varias decenas de millones de pesos.

Los contrabandistas, que no son ni un pálido reflejo de aquéllos otros del período romántico, exponen sus artículos libremente, están constituídos en un sindicato y transportan su contrabando por las vías normales utilizadas por cualquier otro ciudadano. Están muy lejos esos tiempos en que el contrabandista se jugaba la vida en peligrosos confrontamientos con los guardias aduaneros, o bien debían ampararse en las sombras de la noche y escoger caminos poco transitados y demasiado accidentados para el transporte de su contrabando que se reducía a tabaco y bebidas alcohólicas. Eran signo vivo y emocionante del romanticismo que en la novelística francesa encuentra su mejor defensor.

Comprendemos perfectamente que desmontar un sistema perfectamente organizado y que durante pasados años recibió el apoyo velado de las autoridades no es tarea fácil. Sin embargo, no es imposible. Una acción decidida, sistemática y sin contemplaciones puede llegar en poco tiempo a resultados satisfactorios, por lo menos en reducir sus actividades. Las autoridades tienen para actuar el apoyo de la ley y basta este instrumento básico para que su campaña, reforzada por una serie de medidas complementarias, llegue a solucionar el problema.

Sin embargo, no sólo corresponde a las autoridades desarrollar esta campaña. Requieren de la eficiente cooperación de la iniciativa privada que, sin duda, para conquistar los mercados detentados por los contrabandistas deberá elaborar manufacturadas que por su precio y calidad puedan competir con los similares importados ilegalmente. Se debe tener muy en cuenta que los bajos sueldos y salarios obligan a gran parte de nuestra población a recurrir al mercado negro. En él encuentran los artículos que necesitan a precios muy inferiores que los de procedencia nacional. Pero si nuestra industria baja sus costos y mejora su calidad para hacer frente a una competencia desleal se erradicará en parte este mal que día a día va prosperando y, por consiguiente, frenando nuestro desarrollo integral y equilibrado.

Confusio.

RESPONSABILIDAD DE LA EMPRESA

(Conclusión)

Por último, la participación de los trabajadores en la empresa tampoco debe tender a finalidades subalternas, sino a convertir a aquella en una especie de comunidad humana, donde encuentren su desarrollo humano con libertad y responsabilidad, porque es legítima su aspiración de ser tratados como colaboradores activos en la empresa.

Si esta concepción de empresa responde a una exigencia de la naturaleza humana y al desarrollo social, ¿cuál sería entonces, el modelo de empresa que responda a la doctrina social de la Iglesia? Ante todo debemos advertir que en la doctrina social de la Iglesia no se encuentra ningún modelo de empresa. Lo que contiene son orientaciones generales y exigencias fundamentales para que la empresa esté al servicio del hombre y no al revés.

Estas orientaciones generales y exigencias fundamentales, a partir de la dignidad de la persona humana, podrían resumirse en la definición de empresa que nos esbozan los documentos de Medellín: "La Empresa, en una economía verdaderamente humana, no se identifica con los dueños del capital porque es fundamentalmente una comunidad de personas y unidad de trabajo que necesita de capitales para la producción de bienes".

Dos son los elementos que aparecen como fundamentales en esta definición:

a) La Empresa, comunidad de personas.
b) La Empresa, unidad de producción.

Al hablar de comunidad, referida a la empresa, conviene evitar confusión. Dice el profesor Van der Ven... "ese término de comunidad aplicado a la empresa se presta a diversas interpretaciones o matices, y un matiz peligroso en materia social y económica sería aquel según el cual el término comunidad quisiera significar como un grupo en el cual se viviera una vida de camaradería, de amistad, de cordialidad; una sociedad... de vida íntima". En cuanto a la empresa una tal concepción debe ser rechazada como demasiado idealista, como neo-romántica, en una palabra, como irreal. La empresa es, ante todo, una organización especialmente determinada por su propio objetivo de producción de bienes, como dice Juan XXIII: "Una concepción humana de la empresa debe, sin duda salvaguardar la autoridad y la necesaria eficacia de la unidad de dirección".

La empresa no puede perder su estructura jerárquica; ésta viene exigida por su finalidad productiva al servicio de la sociedad; pero la empresa no puede reducirse a un complejo de relaciones jurídicas. Dice Fernando Guerrero: "La empresa es una realidad social, un grupo social constituido por una pluralidad de personas unidas entre sí por un proceso más o menos estable de interacción recíproca". "No podemos olvidar que el trabajo constituye uno de los aspextos fundamentales de la vida del hombre, siendo una expresión de supersonalidad total". "De ahí que la empresa, que constituye el lugar habitual de trabajo de una parte muy importante de la humanidad, tiene que estructurarse de acuerdo con las tendencias innatas de solidaridad que laten en todo corazón humano".

La Iglesia es muy discreta en concretar las formas de estructuración comunitaria de la empresa. Pero sí nos da valiosas indicaciones que resumimos siguiendo a Pierre Bigó:

1. La primera condición es el reconocimiento de la personalidad del otro. La empresa tiene una estructura contractual. "Para la empresa, reconocer la personalidad del trabajador, es reconocer de jure y de facto la organización sindical que permite al trabajador hacerse reconocer como persona y dar su consentimiento al contrato después de haber discutido sus condiciones".

"Para el trabajador, reconocer la personalidad del hombre en situación de propiedad, es reconocer el derecho que tiene ese hombre a dar igualmente su consentimiento al contrato despues de haber discutido sus condiciones".

2. La estructura comunitaria de la empresa debe expresarse en forma de asociación o participación de los trabajadores. Pero es inútil establecer estas formas si no se respetan ciertos preliminares.

3. Una vez establecidos los preliminares, la vía normal de progreso es la de los convenios.

4. No hay estructura ideal de la empresa.

Todo esto nos demuestra que es una exigencia la continua búsqueda y un serio y objetivo estudio tanto de la problemática de las exigencias doctrinales como de las diversas posibilidades de estructuración. Exige también y esto es de no menor importancia, un espíritu abierto y la aplicación de sistemas ágiles y dinámicos.

La Empresa, unidad de producción.- "Antes de constituir una sociedad, la empresa es un servicio. Por más importante que sea, la armonía social de la empresa sólo es un fin segundo, aunque no secundario". "Lo primario es la producción".

Esto significa exactamente lo siguiente: "La finalidad objetiva de la empresa es producir bienes y servicios, de acuerdo con la eficiencia y economicidad de costos, para satisfacer las necesidades de los consumidores, a través del mercado". El consumidor tiene prioridad sobre el productor.

Un paso necesario para iniciar una reforma y expansión de la empresa entendida como unidad de producción, sería el analizarla y proyectarla, como ya hemos dicho, a partir de las exigencias de eficiencia, economicidad de costos y satisfacción de las necesidades reales del consumo nacional.

En la Argentina

Se agrava la huelga de trabajadores de Chocón

BUENOS AIRES, 13 (AP).- Una situación calificada como "muy tensa" existía hoy en las paralizadas obras de la represa de el Chocón Cerros Colorados, ante la posibilidad de un choque armado entre huelguistas y policías que han tendido un cerco.

Los 3.500 trabajadores que construyen la gigantesca represa, a 1.100 kilómetros al sudoeste, se declararon en huelga el 22 de febrero. Piden aumentos de salarios y sobre todo que sean reconocidos sus tres delegados de tendencia izquierdista, a quienes desconocen el gobierno y las autoridades nacionales del Sindicato de la Construcción.

El Sindicato de la Construcción está dirigido por partidarios del Presidente Juan Carlos Onganía. Recientemente expulsaron del gremio a los tres delegados de El Chocón uno de los cuales es comunista.

Las gestiones para solucionar el conflicto concluyeron abruptamente anoche con un fracaso. Simultáneamente, más de 300 policías fuertemente armados, llevados desde Buenos Aires, y otros puntos, comenzaron a estrechar el cerco que han tendido en torno a las precarias viviendas que ocupan los huelguistas y sus familias, en pleno desierto patagónico. Los obreros han levantado barricadas y organizado guardias, para no ser sorprendidos por la Policía. Voceros de los huelguistas admitieron que tienen armas y explosivos, y que resistirán cualquier intento de someterlos por la fuerza.

El obispo católico de Neuquen, Monseñor Jaime de Nevares, que apoyó en todo momento a los huelguistas, pernoctó junto a ellos en los últimos días, a fin de prevenir "posibles derramamientos de sangre" dijo.

Desmienten que exista crisis entre dirigentes de la URSS

MOSCU, 13 (AFP).- El vocero del gobierno soviético desmintió hoy formalmente las informaciones según las cuales tres miembros del Buro Político Soviético habrían dirigido una carta a sus colegas criticando al número uno del partido Leonidas Brejnev.

"Semejantes informaciones, enfatizó el portavoz gubernamental, constituyen una grosera provocación de agencias noticiosas extranjeras. Estas agregó, se especializaron en el pasado en la propagación de bulos y siguen obrando de la misma manera".

El mentis oficial soviético se refiere a rumores procedentes de Moscú, según los cuales una troika del Buro Político formada por Suslov-Chelepin-Mazurov habría lanzado una ofensiva contra el grupo Brejnev Kosiguin.

INAUGURACION DEL PARLAMENTO DE ZEILANDIA.- La Reina Elizabeth de Inglaterra aparece leyendo su discurso al inaugurar en Wellington las labores del Parlamento de Nueva Zelandia. A su lado permanece de pie su hijo, el Príncipe Carlos. (Radiofoto AP.).

Crisis italiana se encamina a la disolución de las cámaras

ROMA, 13.- (Inter Press Service).- Todo indica que la crisis italiana se encamina irremediablemente a la disolución de las Cámaras y a nuevas elecciones parlamentarias, al permanecer estancada la situación que llevó a la caída del gabinete de Mariano Rumor y al fracaso de las gestiones de Aldo Moro para formar gobierno.

Las tratativas de Amintore Fanfani, Presidente del Senado, no parecen estar dirigidas a un mejor destino. El político democristiano, en un índice de las dificultades que encuentra, salió presuroso después de la primera jornada de consultas, declarando a los periodistas que "los problemas son tantos, que provocan dolor de cabeza". A amigos íntimos manifestó que no tiene ninguna intención de la presidencia del senado, de barcarse en una aventura el momento no promete vo.

Ello lleva a los analistas guntarse si el sentido de tiones de Fanfani, cuando pectivas de un gobierno muy lejanas y parece a pasos agigantados hacia ciones anticipadas. Por indica que el ex-premier realizando un sondeo p se quiere una mediación perder la última y remota lidad de constituir un centro-izquierda. El co esta mediación sería de a las especulaciones que jan en los corrillos ru tentar convencer a los de Francisco de Martino tajas de un gobierno cu

Pero a esta altura de difícilmente prosperarán esperados esfuerzos del te Giuseppe Saragat, a través de un desgaste

Seguramente la sema ma se definirá la situac consecuencias podrían a lo largo de toda la na da.

Hoy se inaugura Feria Internacional de Osaka

OSAKA - JAPON- 13 (AFP)- Cuando los ciento diez relojes atómicos de la Exposición Universal de Osaka sonarán simultáneamente, este sábado 14 de marzo, las once de la mañana Nipona, esta ciudad se convertirá durante seis meses en la capital del Japón.

Los organizadores japoneses han realizado toda clase de esfuerzos para que este certamen perdure en las memorias de los millones de visitantes esperados.

Con este propósito, los organizadores alojaron una bola de acero inoxidable, asi como más de dos mil artículos científicos y culturales, en una caja de hormigón situada a quince metros de profundidad y que será exhumada dentro de cinco mil años, en 6.970.

Pero de momento, los chóferes de taxi de esta sede universal, que se pierden con la exquisita cortesía japonesa, dan la sensación de que jamás oyeron hablar de la famosa exposición.

Investigan la conducta política del Presidente Lleras Restrepo

BOGOTA, 13 (AP)- La conducta política del Presidente Carlos Lleras estaba hoy bajo investigación del Procurador General de la nación quien recibió peticiones para que acusara ante el Congreso al jefe del estado por violación de la neutralidad en el actual debate electoral.

El Presidente Lleras, en una serie de discursos que pronunció el pasado fin de semana, pidió a los colombianos cerrarle el paso al exdictador Gustavo Rojas Pinilla", candidato único de la oposición para las elecciones presidenciales del 19 de abril.

El máximo fiscal de la nación, Mario Aramburo, expidió anoche un comunicado anunciando que inició desde el lunes pasado la investigación sobre la presunta acutación política del Presidente Lleras y que la procuradora tomará una decisión acorde con sus atribuciones y buscando siempre con entera imparcialidad el imperio de la ley".

La legislación penal prohibe a los funcionarios públicos intervenir en política y establece sanciones pecuniarias y aun a pérdida del empleo con máxima pena.

DOLOR DE ESPALDA DE CINTURA

REUMA

CIATICA-LUMBAGO

La acción de esta fórmula, por las propiedades terapéuticas de sus componentes, es analgésica y antiflogística, aliviando rápidamente el dolor y contribuyendo a la eliminación del ácido úrico depositado en la parte afectada. Esta fórmula se vende con el nombre de NEOREU. Si Ud. padece de artritis, reuma, gota, dolores musculares y de espalda, ciática o lumbago, pruebe NEOREU y no olvidará este consejo. NE6.

"Boinas Verdes" dirigieron un ataque contra un hospital de los vietcongs

SAIGON, 13 (AP)-Fuentes bien informadas dijeron hoy que "Boinas Verdes" de Estados Unidos dirigieron un ataque de irregulares survietnamitas contra un hospital del Vietcong en la selva y se apoderaron del sitio después de una recia batalla.

Los aliados habían recibido informaciones de inteligencia que el hospital operaba a 35 kilómetros al noroeste de la base costera de la división americal en Chu Li, a 100 kilómetros al sur de Da Nang.

Los survietnamitas atacaron el jueves, matando a 20 soldados comunistas y capturando a 10 pacientes, según los informantes. Destruyeron más de 180 kilos de medicinas y 10 edificios. No se informó de bajas aliadas.

El comunicado norteamericano que confirmó las bajas y el daño, no hizo referencia a hospital. Los voceros aliados rehusaron confirmar que un hospital haya sido atacado.

Los informantes, sin embargo, dijeron que fue el segundo hospital comunista hallado en la zona norte en las últimas tres semanas.

El mes pasado infantería survietnamita halló un hospital norvietnamita pero los comunistas pudieron haber tenido información adelantada del avance aliado porque estaba desierto.

AVISO A LOS CONTRIBUYENTES DEL SECTOR INDEPENDIENTE

SE COMUNICA A LOS CONTRIBUYENTES DEL SECTOR INDEPENDIENTE (PROFESIONALES, TECNICOS, ARTESANOS, ETC.) QUE, DE CONFORMIDAD CON EL ART. 5o. DEL DECRETO SUPREMO No. 09109 DE 19 DE FEBRERO DE 1970, PODRAN PRESENTAR SOLO POR LA GESTION 1969, UNA SOLA DECLARACION DE RENTAS POR LOS DOS SEMESTRES HASTA EL 31 DE MARZO EN CURSO DEBIENDO PAGARSE EL IMPUESTO DENTRO DEL MISMO PLAZO.

VENCIDO ESTE TERMINO, SE PROCEDERA A GIRAR LAS RESPECTIVAS NOTAS DE CARGO POR APRECIACION DE ACUERDO AL ART. 22 DE LA LEY No. 471 DE 24 DE ENERO DE 1969, INCLUYENDO MULTAS E INTERESES.

LA PAZ, 12 DE MARZO DE 1970

ADMINISTRACION DISTRITAL DE LA RENTA

SERVICIO NACIONAL DE CAMINOS
AUTOPISTA LA PAZ-EL ALTO
COMUNICADO Nº 1
A LOS TRANSPORTISTAS

Se comunica a los usuarios del actual camino La Paz El Alto, que a partir del día Lunes 16 del presente, se efectuarán diversos estudios de tráfico, requiriendo algunos de ellos la comprensión y colaboración de todos los conductores de vehículos.

Las encuestas han sido preparadas de tal modo que su realización será efectuada en el menor tiempo posible.

El objeto del presente estudio es el de recabar datos estadísticos de tráfico que sirvan como base para el diseño final más adecuado de la Autopista La Paz-El Alto.

JEFE DEL PROYECTO.

CORPORACION MINERA DE BOLIVIA

CONVOCATORIA A PROPUESTAS No. CC-02/70.- Pedido 25944/01-1- 0546.- ALM ACEN ORURO.-

Se convoca a propuestas para la provisión del siguiente material: PANTALONES, SACOS y SOMBREROS IMPERM EABLES.

El pliego de condiciones se encuentra a disposición de los interesados en la Secretaría de la Comisión de Adquisiciones, 4to. piso Edificio Comibol.

El plazo de presentación de propuestas es hasta hs. 18 y 30 del día 30 de abril de 1970.

La Paz, 11 de marzo de 1970

GERENCIA DE ADQUISICIONES

Corporación Minera de Bolivia
CONVOCATORIA A PROPUESTAS
Nº KAI-69-70

Se convoca a propuestas para la provisión del siguiente artículo:

12.000 CAJONES DE LECHE EVAPORADA

El pliego de condiciones se encuentra a disposición de los interesados, en la Secretaría de la Comisión de Adquisiciones 4to. piso Edificio Comibol.

El plazo de presentación de propuestas es hasta hs. 18 y 30 del día 15 de abril de 1970.

La Paz, 12 de marzo de 1970

GERENCIA DE ADQUISICIONES

Aviso Rect: 011

Universidad Mayor de San Andr
FACULTAD DE SERVICIO SOCIA

Se pone en conocimiento de los se postulantes a las cátedras de ESTRU RA DE LA ECONOMIA, SUPERVISION NAMICA DE GRUPO I, que los exámen oposición se llevarán a cabo de acuer siguiente rol:

ESTRUCTURA DE LA ECONOMIA, l 30 y martes 31 de marzo y 1o. de abr hs. 6 p.m.

DINAMICA DE GRUPO I, lunes 30, y m tes 31 de marzo y 1o. de abril, a hs. 4 p

SUPERVISION, lunes 30 y martes 31 marzo y 1o. de abril, a hs. 9 a.m.

Mayores informaciones en la Secre de la Facultad, Av. 6 de Agosto No. 20

La Paz, marzo de 1970.

Yolanda de la Quintana.
DECANO.

Aviso Rect: 01

Universidad Mayor de San Andr
Prórroga para la vent de la ficha médica

Se pone en conocimiento de todas las personas que no adquirir la Ficha Médica con anterioridad al 6 de marz Honorable Consejo Universitario, ha resuelto autorizar la dicho documento hasta horas 18 del día 20 de marzo a todas personas que demuestren fundadamente que por motivos jus no pudieron adquirir la Ficha Médica dentro el plaz mente señalado para este objeto.

De acuerdo con la resolución anterior los interesados guir el siguiente trámite:

1.- Presentar en la ventanilla de recepción del pri del Edificio Central, un escrito exponiendo los motivos cuales no pudieron adquirir la Ficha Médica anteladam horas después deben volver apersonarse a la misma v para saber el resultado de su gestión. En caso de ser f con la autorización que se les proporcionará acudirán a l nilla de Recaudaciones del Tesoro Universitario (único lug que se expenderá, en este caso, la Ficha Médica) para a y continuar su trámite.

2.- El plazo para hacerse el examen médico fenece el 21 zo y a su vez el plazo para inscribirse fenece impostergab el 8 de abril de 1970.

La Paz, 13 de marzo de 1970.

DR. JAIME ITURRI SALINAS
Secretario General de la U.M.S.A.

ANTES DE DECORAR SU CASA CONSULTE A «Cosmet Ltda.»

POTOSI 1126 TELEFONO 20904

La actividad privada es fundamento de la grandeza nacional

Nuevo Colegio en Muyupampa

En la Villa Vaca Guzmán, Provincia Luis Calvo, de Chuquisaca, ha sido inaugurado el colegio secundario Muyupampa. Este acto constituyó todo un acontecimiento para los pobladores de la región. El personal docente está integrado así:

Padre Leo Schuwarz. Dr. Franz Moscoso. Dr. Angel Morales. Sr. Guido Avilés. Sr. Emilio Navia. Ing. Hugo Gutiérrez, Prof. Juan Reyes. Prof. Elvira de Peralta, Prof. Alfonso Valverde, Prof. ... Barja de Leon, Prof. Agustina Díaz, Prof. Gumercinda Azurduy. Prof. Alberto León. (Director Accidental).

El Rvdo. Padre Leo Schuwarz procedió a la bendición del colegio.

Derrumbes están obstaculizando el camino Cochabamba-Santa Cruz

Santa Cruz, 13 (PRESENCIA).- Graves derrumbes de tierra obstaculizan el tráfico de vehículos entre Santa Cruz y Cochabamba como consecuencia de las torrenciales lluvias registradas en los últimos días. El servicio Nacional de Caminos, ha movilizado todo su equipo disponible y cuadrillas de trabajadores a los lugares de emergencia.

Arturo Lanza, jefe administrativo del resellado de la carretera a Cochabamba, dijo que los derrumbes- "son de consideración alarmante". En cuatro sectores de este camino (kilómetro 420-425-435 en las proximidades de Bermejo y en el sector comprendido entre Samaipata y Mairana) la vía está totalmente cubierta por toneladas de lodo y rocas.

Lanza indicó a PRESENCIA que ante la gravedad de los hechos el jefe del resellado, ingeniero Vladimir Lobo, ha tomado a su cargo el trabajo de habilitar la carretera. Se dijo que el derrumbe de mayor consideración se registró en El Sifón, lugar ubicado a 80 kilómetros de esta ciudad.

OLEODUCTO ROTO

Mientras tanto en YPFB se informó a PRESENCIA que la ruptura del oleoducto en Bermejo (81 kilómetros de aquí), será reparada en los próximos dos días. El oleoducto sufrió ruptura este jueves a las 16 horas, cuando se produjo un violento desprendimiento de rocas.

Se aseguró que la pérdida de petróleo es de poca consideración en vista de que el bombeo se había suspendido 24 horas antes.- "Lo que se derramó fue únicamente lo que quedaba en el oleoducto", dijo a PRESENCIA el jefe de Relaciones Públicas de YPFB.

Ha sido destacada al lugar una comisión con objeto de evaluar los daños y establecer otras medidas de seguridad. El último parte del lugar este medio día (viernes) daba cuenta que continuaban los desprendimientos de tierra.

INUNDACIONES

Mediante notas telegráficas, las autoridades de Samaipata informan que en la comunidad de Achiras, a unos 120 kilómetros de aquí sobre la carretera a Cochabamba, se produjeron inundaciones al taparse los canales de desagüe del camino, habiendo afectado varias viviendas, muchas de las cuales se derrumbaron.

Según esas informaciones, el agua ingresó en las viviendas hasta una altura de 80 Kms. Los campesinos damnificados demandan ayuda, dando cuenta al mismo tiempo que centenares de hectáreas de tabaco, tomate, viñedos y otros sembradíos dañados por las inundaciones.

El SNC ha dispuesto la limpieza de los canales obstruidos.

Aquí en la ciudad, una riada del río Piraí, jueves, provocó alarma entre las familias asentadas en las proximidades del Jardín Botánico.

Las aguas crecidas por las fuertes lluvias en las cabeceras de las montañas aumentaron peligrosamente el caudal del Piraí, Brigadas de auxilio, encabezadas por el Alcalde Cnl. José Gil Reyes, socorrieron a los damnificados. Un camión que se encontraba cargando arena, fue sorprendido por la riada; sus ocupantes lograron salvarse trepando al oleoducto que cruza el río.

En Buena Vista, Santa Cruz

Fuerzas del Ejército desalojaron a campesinos asentados ilegalmente

Santa Cruz, 13 (PRESENCIA).- Efectivos del Regimiento Manchego, desalojaron hoy (viernes) a un centenar de familias campesinas del valle que se había asentado "arbitrariamente" en terrenos consolidados en la localidad de Buena Vista, a 80 kilómetros al norte de esta ciudad.

La intervención del ejército, se efectuó a solicitud del Prefecto del Departamento, Dr. Hugo de Chazal y del Sub-prefecto de la provincia Ichilo, Joaquín Ribera. Según las autoridades, este jueves, 100 familias procedentes de Ocureña irrumpieron en un área de 5.000 hectáreas de propiedad de los sindicatos agrarios.

Desde Buena Vista, se anunció que se adoptó esta medida- "para evitar derramamiento de sangre entre ambos bandos". El Prefecto dijo a PRESENCIA que- "es grave la situación en Buena Vista" y que se está sugiriendo al Instituto Nacional de Colonización el traslado de estas familias a la zona de Los Cafeses, ubicada dentro el proyecto San Julián.

Representantes de los sindicatos afectados, se trasladaron aquí para solicitar garantías, señalando que dichas tierras están en su poder desde hace varios años.

En otras fuentes se informó que un individuo identificado como N. ...yzaga, posiblemente del INC, fue quien trasladó desde Cochabamba a esas familias a título de dirigir una -"colonización espontánea". Se le acusa de haber recibido la suma de 300 $b . por cada familia.

El Comandante del Regimiento Manchego, asentado en Guabirá, dio cuenta en las primeras horas de este viernes, que los campesinos del valle no pusieron resistencia al desalojo, demandando por el contrario una solución a este problema.

Frente a la ocupación ilegal, los pobladores de Buena Vista -según las autoridades de esa localidad- se aprestaban a retomar sus tierras, temiéndose un choque y graves hechos de violencia, lo que obligó a solicitar la inmediata movilización del ejército que se desplazó a esa región en horas de la noche, jueves.

El Prefecto indicó que es lamentable la actitud de algunas personas que vienen agudizando el problema de asentamientos ilegales sin ninguna planificación y creando un ambiente delicado para los propietarios de tierras privadas. Expresó que se tratará de remediar esta situación. Mientras tanto las 100 familias del valle, sumando unas 300 personas, se encuentran prácticamente abandonadas en Buena Vista.

Productores de algodón contribuyen voluntariamente a Universidad cruceña

Santa Cruz, 13 (PRESENCIA).- La Universidad "Gabriel René Moreno" percibirá a partir del presente mes 8 $bs. por fardo de algodón, (500 libras) destinado al consumo nacional como una contribución voluntaria de la Asociación de Productores de Algodón. Esos fondos deberán ser empleados exclusivamente para organizar y poner en funcionamiento en esta ciudad, la Facultad de Agronomía Tropical.

En tal sentido se firmó este miércoles, un convenio entre el rectorado y los algodoneros cruceños, durante un acto especial donde se dijo que la Universidad recibirá por este concepto 100.000 $bs. anuales .El cobro no afectará al algodón destinado al consumo local y al de exportación, como medica de fomento.

El representante de los algodoneros, Juan Franco Suárez, señaló que es la primera vez que el sector agropecario, adopta esta medida - que tiene caracter indefinido- porque constituye una forma de contribuir a la Universidad para la formación de ingenieros agrónomos especializados en la Facultad de Agronomía Tropical, que empezará a funcionar aquí desde el presente año.

Franco Suárez, que fue uno de los promotores para esta contribución señaló que los algodoneros en ningún momento se negaron a reforzar los fondos del Tesoro Universitario. Indicó que anteriormente la Asociación de Algodoneros, pagaba 5 $bs. por fardo destinado al interior y que la FUL presentó un proyecto para que se aumente 2 pesos más y que este organismo vió la conveniencia de aumentos 3 $bs. más.

A nombre de la Universidad, agradeció el rector doctor Marcelo Terceros, indicando que estos fondos serán - "bien empleados" en los trabajos de la nueva facultad de agronomía, - "para que el laboratorio de la Universidad pueda aportar elementos de trabajo al desarrollo del país."

El doctor Felipe Iñiguez Medrano, Codirector Nacional de Universidades, que asiste a la reunión de Educación Agrícola Superior que se raliza desde hace dos días aquí, manifestó que el gesto de los algodoneros constituye un paso de entendimiento entre la empresa privada y la Universidad. Calificó como un acontecimiento histórico en la Universidad boliviana este hecho y felicitó la iniciativa de los promotores.

El convenio, fue firmado por el rector Marcelo Terceros y el Director de Haciena, Sixto Fleig, a nombre de "Gabriel René Moreno" y José Romero Loza, en su calidad de Presidente de la Asociación de Productores de Algodón. Los universitarios, aún no emitieron opinión sobre este particular. El pasado año llegaron a tomar actitudes de hecho exigiendo una mayor contribución a la universidad de parte de este sector agrícola.

2 muertos en un accidente

Santa Cruz, 13 (PRESENCIA)- Dos personas murieron en accidentes de tránsito y una tercera se autoeliminó según dan cuenta los partes oficiales. En el kilómetro 17 del camino a Montero Armando Rica Arredondo, 35 años, murió al chocar la camioneta - 4.7345 que conducía con un camión. En la misma carretera. Celestina Farfán Reynoso, 22 años, falleció al caerse de un taxi en marcha por fractura del cráneo.

En San Javier. Edgar Ortiz Sarco, 53 años, se descerrajó un disparo de revólver aquejado por una parálisis progresiva.

UNIVERSIDAD MAYOR DE SAN SIMON

FACULTAD DE DERECHO, CIENCIAS Y POLITICAS

Por resolución del Honorable Consejo Directivo de la Facultad, se convoca a exámenes de selección para la provisión, en calidad de suplencia, de la Cátedra de Derecho Político. Asimismo, en calidad de provisional, para las cátedras de Derecho Internacional Público y Derecho Internacional Privado.

Los señores postulantes deben inscribirse en la Secretaría de la Facultad hasta la hora 18.oo del día 13 de marzo del presente año.

El sorteo de orden y temas se hará en la siguiente forma en presencia del Tribunal que recibirá las pruebas orales correspondientes:

Para la Cátedra de Derecho Político el día 16 del mismo mes, a horas 17.30.

Para la Cátedra de Derecho Internacional Público el día 19 del mismo mes, a horas 17.30.

Para la Cátedra de Derecho Internacional Privado el día 24 del mismo mes a horas 17.30.

Las Pruebas Orales se realizarán a las 24 horas de haberse hecho el sorteo.

Mayores informes en la Secretaría de la Facultad.

Cochabamba, 1o. de marzo de 1970.

Fdo. Dr. Alfredo Mendizábal
DECANO DE LA FACULTAD DE DERECHO, CIENCIAS SOCIALES Y POLITICAS

Corporación Minera de Bolivia

CONVOCATORIA A PROPUESTAS

Nº KAI-70-70

Se convoca a propuestas para la provisión del siguiente artículo:

450 T.M. GRASA DE CERDO (MANTECA)

El pliego de condiciones se encuentra a disposición de los interesados en la Secretaría de la Comisión de Adquisiciones, 4to. piso edificio COMIBOL.

El plazo de presentación de propuestas es hasta hs. 18 y 30 del día 15 de abril de 1970.

La Paz, 12 de Marzo de 1970

GERENCIA DE ADQUISICIONES

Máquinas Afiladoras Eléctricas ERPEES

MONOFASICO
CON MOTOR
220 V. 50 c/s.

De ¼ HP. con disco de 125 mm. de diámetro.
De ½ HP. con disco de 150 mm. de diámetro.
De 1 HP con disco de 200 mm. de diámetro.

HANSA LTDA. La firma boliviana de su confianza con mas de 60 años al servicio del pais
DEPTO. TECNICO Tels.42836 · 55219 · 53661
Sucursales: COCHABAMBA · ORURO · POTOSI · SANTA CRUZ · SUCRE · TARIJA · VILLAZON

ARGENTINA Y CHILE CONCEDIERON PERMISO PARA OPERACION DEL JET

.Autoridades aeronáuticas de Argentina y Chile otorgaron al Lloyd Aéreo Boliviano el permiso correspondiente para que su nuevo avión Jet Boeing 727 CP-861, pueda realizar operaciones aéreas en Buenos Aires y Arica, respectivamente.

La mencionada aeronave reemplaza al avión "Electra" a turbobélice que estaba cubriendo el servicio aéreo internacional del LAB a las ciudades de Lima, Buenos Aires, San Paulo y Arica.

El Presidente del LAB, Gral. Federico Casanovas, dijo que con el permiso otorgado por las autoridades argentinas y chilenas, el LAB podrá cumplir normalmente su servicio a Buenos Aires y Arica. En cambio, no podrá hacerlo a Lima todavía hasta que las autoridades aeronáuticas del Perú decidan otorgar el permiso correspondiente.

Informaciones llegadas a las oficinas del LAB dan cuenta de que las autoridades peruanas decidieron previamente que se realice una "audiencia pública" para analizar el pedido del LAB relacionado con el cambio de su equipo de vuelo. Dicha audiencia se realizará el próximo 30 de marzo y se espera que hasta el 15 de abril se pueda contar con el permiso solicitado.

El Gral. Casanovas considera que esa situación afecta enormemente a las actividades aéreas del LAB y representa una pérdida económica de magnitud. Entretanto, el LAB seguirá atendiendo el servicio a Lima con su avión "Electra".

EMBAJADOR PARAGUAYO NOS VISITA

-El nuevo embajador de Paraguay, Sr. Rubén D. Ruiz, realizó ayer una visita de cortesía a nuestro diario. Durante ella, manifestó su propósito de trabajar por el acercamiento de ambos pueblos.

Destacó un hecho que tiene que ser superado que, pese a su proximidad, Paraguay y Bolivia no tengan relaciones culturales y comerciales más íntimas. Considera que la construcción de vías de comunicación hará que este defecto sea remediado y afirmó que él pondrá todo su empeño para que así sea.

Preguntado acerca de las posibilidades de que Paraguay sea comprador de nuestro petróleo respondió que ellas son grandes.

Actualmente el vecino país adquiere su petróleo, dijo, de los países árabes y posee una moderna refinería para tratarlo. Sin embargo, no se han realizado negociaciones a este respecto, aunque no hay obstáculo alguno para llevarlas a cabo.

TRANSITO APRESO A BANDA JUVENIL

La Jefatura Departamental de Tránsito informó ayer que se detuvo a una banda juvenil de "autero" que operaban bajo el nombre de "los mongoles", de acuerdo a un documento suscrito entre ellos.

Se informó que Filiberto Maldonado, de 25 años de edad, es el Jefe de la banda y que desde hace algún tiempo atrás se dedicaba al robo y desmantelamiento de vehículos. Su hoja delictiva incluye asalto en vía pública, robo a una joyería y un kiosco, así como actos de vandalismo que causaron perjuicios económicos a los vecinos de las villas Fátima y Armonía. La captura estuvo a cargo de los subtes. Jorge Suárez Américo Villanueva, José de la Torre, Hernán Cerruto y Carlos Pórcel, al mando del Jefe de la Sec. Investigaciones Tte. Javier Issa, quienes hace dos días lograron detenerlos. Además de Filiberto Maldonado esta integrada por Carlos Gutiérrez y tres menores de edad, que confesaron sus actividades con lujo de detalles.

Filiberto Maldonado recibió un disparo de revolver cuando se encontraba tratando de robar el vehículo particular del señor Daniel Torrico. El impacto ingreso por la boca fracturándole la mandíbula, para luego alojarse en la clávicula, se encuentra internado en el Hospital de Clínicas, sin haber podido extraérsele la bala.

.Cuatro aspectos de cuando abandonaba el aeropuerto internacional el Subsecretario Adjunto de Estado de los Estados Unidos para Asuntos Latinoamericanos, Charles Meyer. En las dos fotos superiores, Meyer abandona la "Sala de Conferencias" de AASANA, donde fue presentado a los periodistas.

Abajo, el funcionario norteamericano, antes de embarcarse en una vagoneta blanca, escucha informes de elementos de seguridad sobre la imposibilidad de bajar a la ciudad por la carretera principal. Después, Meyer cambió de vehículos para tomar un camino secundario. En la última escena se observa la fuerte escolta que protegió al mencionado funcionario.

COORDINADORES LABORALES EN LA CNSS ASUMIERON FUNCIONES AYER

.El Sub-secretario de Seguridad Social, Lic. Rodolfo Claros, posesionó en sus cargos a los coordinadores laborales en la CNSS, en un acto realizado ayer en el despacho del Presidente de la Caja, Lic. Edmundo Cortes.

Los Coordinadores Laborales son representantes de los trabajadores fabriles y ocupan cargos de dirección sindical en diferentes sindicatos de La Paz. Los trabajadores que asumieron funciones de Coordinadores Laborales son Eriberto Gutiérrez, Luis López, Rodolfo Beltrán, Gumercindo Ariñez, Carlos Flores, Elena Zambrana y Felipe Tapia.

Los Coordinadores Laborales que integrarán los comités de vigilancia en los diferentes centros de atención médica de la CNSS, fueron declarados en comisión con el pago íntegro de sus haberes en las empresas a las cuales pertenecen.

De acuerdo con el Decreto Supremo que creó los coordinadores laborales, éstos se encargarán de vigilar y orientar, en coordinación con el Director o Administrador de cada centro sanitario, la atención a los asegurados, a fin de que los servicios de asistencia médica sean prestados correcta, oportuna y eficazmente.

Atenderán y darán curso a los reclamos de los asegurados ante las reparticiones de la Caja. La disposición legal señala, además, que los coordinadores laborales no podrán interferir ni decidir en cuestiones que competen al personal médico, técnico y administrativo de la institución aseguradora, pero agrega que podrán sugerir a las autoridades de la Caja la adopción de medidas adecuadas para acelerar los trámites de los asegurados.

En el acto de posición, el Subsecretario de Seguridad Social dijo que de acuerdo con la experiencia que se recoja durante el primer año de funcionamiento de estos cargos, se reglamentará específicamente el futuro desenvolvimiento de los comités de vigilancia y sus coordinadores laborales, mediante una resolución ministerial.

Los coordinadores laborales, afirmaron, por su parte, que cumplirán con el mandato de sus compañeros velando por sus intereses y por la salud de sus familiares.

MINEROS

La Federación Sindical de Trabajadores Mineros de Bolivia emitió ayer la convocatoria a la Conferencia Nacional de Cooperativas de Vivienda de todas las empresas mineras de COMIBOL con la participación de los sindicatos de la minería privada.

La conferencia se llevará a cabo en la ciudad de La Paz entre el 20 y 21 del presente mes de marzo y sujeto al siguiente temario: 1) Informe del representante del Consejo Nacional de Vivienda sobre planes de vivienda en la minería privada. 2) Informe de los representantes del Comité de Vivienda Minera COMIBOL.

Participarán como delegados en la conferencia, los presidentes y un representante de base de cada una de las cooperativas de vivienda de las empresas de la COMIBOL y el delegado de de todos los sindicatos de nería privada. Las organiz participantes financiarán tos de traslado y estadía delegados.

Los beneméritos la Administrac postergaron hue

Los beneméritos jubilad Administración Pública ron aplazar su anunciada hambre, en protesta por no nivelado sus rentas, por c más, lapso en el cual espe se incluyan las enmiendas propuesto al decreto supremo grande por el Consejo de

Representantes de los be tos suscribieron ayer un con el Ministro de Trab de que dicho decreto sea lizado.

INTERVENTOR DE CONAVI ACLA SITUACION DE CARLOS QUEVEDO

-Carlos Quevedo Molina, ex-Gerente Administrativo de CONAVI, con relación a una información aparecida en nuestro diario, nos ha pedido la publicación del siguiente certificado expedido por el Interventor del Consejo Nacional de Vivienda, Gral. Fernando Campero Trigo:

El suscrito Interventor del Consejo Nacional de Vivienda a solicitud de parte interesada CERTIFICA:

1.- Que la publicación aparecida en el periódico PRESENCIA correspondiente a su edición del día de ayer, bajo el titulo "CONAVI DECLARO EN VACANCIA LA GERENCIA ADMINISTRATIVA, no ha sido motivada por una declaración específica del actual Interventor de Conavi, Gral. Fernando Campero Trigo, ni tampoco se ha originado en el Departamento de Relaciones Públicas de Conavi.

2.- Asimismo Certifica que las denuncias formuladas por el Dr. Carlos Quevedo Molina, cuando ejercía las funciones de Gerente Administrativo de Conavi, referentes a irregularidades cometidas en Conavi, las mismas que oportunamente fueron confirmadas por el General Fernando Campero Trigo, Interventor de dicha institución, han sido motivo de una investigación preliminar por una comisión del Directorio de Conavi y dicho sumario será remitido a las autoridades competentes, para que, en definitiva, esclarezcan el grado de responsabilidad de quienes resultares Mientras tanto, no se pu blecer el grado de respo de quienes estuvieren en en tales actos.

3.- En consecuencia, cierto que el Dr. Carlos Molina, ha sido separ institución, en la carta que se le envió al inter bre esta decisión del Di de Conavi, el Interventor navi, se limitó a suscribir cionada comunicación que "el Directorio de resuelto retirarlo de la ción, medida de la que se sirva tomar nota nes consiguientes".

Es cuanto certifico a la más estricta verdad.

La Paz, 11 de marzo

Gral. Fernando Campero INTERVENTOR DEL CONAVI NACIONAL DE VIVIENDA

El Presidente Ovando inaugura hoy la National Distillers de Bolivia

-Hoy a mediodía, el Presidente de la República inaugurará oficialmente las instalaciones de la fábrica elaboradora de bebidas alcohólicas National Distillers de Bolivia.

A la ceremonia han sido invitados Ministros de Estado, Representantes Diplomáticos, industriales, etc. Se encuentra en el país un grupo de ejecutivos de la National Distillers and Chemical Cor. de Nueva York, encabezados por su Presidente Drummond C. Bell.

La bendición de las instalaciones estará a cargo del Arzobispo de La Paz, Monseñor Jorge Manrrique. Pronunciarán discursos el Presidente de la National Distillers de Bolivia, Jorge Lonsdale, el Presidente de la National Distillers and Chemical Corp. de Nueva York, D. Bell y finalmente el Presidente Ovando Candia.

Anuncian nuevas inversiones para explotar cobre

-El Director General de Nitto Mining Co que actualmente explota los yacimientos de cobre de Chacarilla anunció ayer al Ministro de Minas y Petróleo el interés de esa empresa por realizar nuevas inversiones.

"Tal inversión tendrá carácter estrictamente promocional, dentro del marco legal fijado por el gobierno revolucionario", dice la versión del referido ministerio al comunicar la vista de Hiroshi Shiriasi, al titular de ese portafolio.

TODA NACIONALIZACION...

(Viene de la página 1)

y de amistad entre nuestros dos países". Alabó a los funcionarios norteamericanos que, tanto en los Estados Unidos como en Bolivia, establecieron "vinculaciones estrechísimas entre ambas naciones". "Personalmente me identifico con esas vinculaciones", dijo y sostuvo que conoció al Presidente Ovando en Washington el año pasado, recordando también que estuvo en La Paz el año pasado, cuando murió el general René Barrientos. "Es por esto que me siento una parte íntima del presente y futuro de Bolivia", dijo.

Interrogado sobre los propósitos y razones de su visita a La Paz, Meyer aclaró que está en Bolivia "en un sentido semi-oficial" como funcionario de su gobierno, aunque añadió que solicitó audiencia para "pasar algunos momentos con el Presidente Ovando, porque no he tenido otra ocasión de conversar con él después de su visita a los Estados Unidos". Subrayó que no tiene un tema fijo para conversar con el Jefe del Estado.

.Otra pregunta se relacionó con la versión según la cual, su visita a Bolivia tiene el fin de concretar la indemnización a la Gulf Oil por la nacionalización de sus bienes. Meyer contestó que no. "Su gobierno en el momento de la nacionalización habló de la intensión boliviana de compensar a la compañía Gulf. Por tanto, es un asunto entre dicha compañía y el gobierno de Bolivia", añadió.

Preguntado sobre si el gobierno norteamericano aplicará la Enmienda Hickenlooper, el funcionario del Departamento de Estado, respondió que las leyes de los Estados Unidos, de las cuales es parte la Enmienda, "no se aplican en el caso de una nacionalización compensada". "Por eso, en este momento no hay razón para discutir este asunto", afirmó.

Interrogado sobre "la ola de nacionalismo que recorre por América Latina", Charles Meyer dijo que no veía "fiebre de nacionalismo". "En un año que estoy en el cargo he sabido de una nacionalización, aquí mismo, de la Gulf; otra de una compañía telefónica en el Perú, compensada; una nacionalización parcial de la producción azucarera en el Perú, también compensada y una chilenización del cobre en Chile. Es decir, yo no veo una fiebre de nacionalismo, sino casos de dignidad nacional, casos de naciones que utilizan su soberanía, de acuerdo a normas individuales y económicas, con la promesa de compensación manifestó.

Afirmó luego: "Dentro del Derecho Internacional, como nosotros lo comprendemos, la nacionalización de unos bienes cae dentro de las leyes internacionales, que requieren compensación".

Finalmente, al ser interrogado sobre la manifestación de repudio contra su visita, Charles Meyer dijo: "He oído de una demostración estudiantil. Como somos todos americanos tenemos en cualquier país demostraciones estudiantiles. No creo que sea en contra mía y si lo es, bueno me siento un poco honrado de ser tan importante a la vista de unos grupos estudiantiles. Entiendo que las manifestaciones son parte del lenguaje del sistema pacífico de protesta. Si mi persona motiva esta manifestación, no lo entiendo".

RECORRIDO

Concluída la breve conferencia de prensa, los periodistas abandonaron la oficina de AASANA. Cinco minutos más tarde lo hacía Charles Meyer, acompañado de autoridades y funcionarios de la embajada norteamericana. Una fuerte escolta de soldados de la Base Aérea, de la Policía y del DIC protegió a Meyer.

El Subsecretario norteamericano primero se embarcó en una vagoneta blanca y en este vehículo fue conducido hasta las instalaciones del antiguo aeropuerto. Allí estuvo alrededor de 30 minutos, al término de los cuales, y embarcado en el automóvil negro del embajador Siracusa, Charles Meyer abandonó al aeropuerto rumbo a la ciudad, pero no por la carretera principal, sino por un camino secundario que sale al Cementerio General.

Meyer descansó en la residencia de la embajada de los Estados Unidos -Plaza Abaroa- hasta las 17.30, hora en que salió con destino desconocido, primero para reunirse con el Canciller César Ruiz y posteriormente con los Ministros de Economía, Planificación, Agricultura, y Obras Públicas, según la información oficial.

Hoy, a las 8.30, se reunirá con el Presidente de la República, Alfredo Ovando, en la residencia presidencial.

Aunque en principio se dijo que Meyer se marcharía del país mañana a las 10.45, en algunos círculos oficiales se manifestó que lo haría esta noche.

Embajador argentino en PRESENCIA

-Ayer, el embajador de la República Argentina, Dr. Guillermo La Plaza, visitó la dirección de PRESENCIA.

El embajador nos hizo notar su deseo de ponerse en contacto con el pueblo boliviano a fin de hacerle conocer el interés que el gobierno argentino tiene de cooperar en todo cuanto esté en su mano al progreso nacional en todos los órdenes. Recalcó que el considera, superada la fase de la diplomacia meramente formal que se ha producido y el advenimiento de una etapa en que los diplomáticos son agentes de la mayor comprensión entre los pueblos.

Se refirió asimismo a que la Argentina ha visto con buenos ojos los pasos que da Bolivia para iniciar la etapa del despegue hacia el desarrollo y enfatizó que su país considera como de interés propio nuestro progreso, ya que solo así podrá formarse un clima propicio para relaciones más estrechas

COMPRE LIBRO BOLIVIANOS

TIERRAS HECHIZA de Adolfo Costa Du

LOS AMIGOS DEL L La Paz: Mercado 13 Cochabamba: Perú e España, casilla 450.

OCASION PARA INDUSTRIALES

Se ofrece en venta una MAQUINA CE GRAFICA "DUBUIT" Mod. 150 compl mente nueva.

Para mayores detalles dirigirse a D GUERIA "INTI" S.A.

Calle Socabaya 242-266.

Teléfono No. 40874.

TRANSPORTES INGAVI Y CIA.

Comunica a su distinguida clientela y público en general los nuevos números de sus teléfonos.

50787 - 54914

VAGONETA VOLKSWAGEN (VARIENT)

SE VENDE - MODELO 1967 MUY BIEN CONSERVADA - 17,000 KMS. RECORRIDO ESCRIBIR O LLAMAR: T.W. CONLEY CASILLA 1299 TEL: 25719 SANTA CRUZ

NECESITO ENFRIADO DE AGUA

Se necesita URGENTE enfriador de con capacidad de 500 galones por hora. ferencias, Colombia 520. Teléfono 2753

EN VENTA SALON DE BELLEZA

Referencias: Plaza Sucre 1457 (San Pedro), teléfono 29667 de horas 13 a 14 y 19 adelante.

MAESTRANZA BARRACA "SANTA FE"

Villa Fátima Calle 3 teléfono 41385

Con su nueva y eficiente administración. Ofrece construcción de livings, Comedores, Dormitorios, Muebles para cocina, closets Obra Blanca; Puertas, Ventanas, marcos, zócalos, jambas. Puntualidad. Precios económicos.

A NUESTROS LECTORES DE LA CIUDAD DE SANTA CRUZ

Comunicamos a nuestros lectores de la ciudad de Santa Cru que el precio establecido para las ediciones dominicales es d $b. 1.- (Un oo/1oo peso boliviano).

La Paz, 24 de enero de 1970

Gerencia de PRESENCIA

Estado recobró $b. 10 millones

-Diez millones de pesos bolianos recobró en la última seana de sus deudores morosos l Estado según anunció ayer el ontralor General de la Repúblis, después de haber sostenido, a entrevista con el Jefe del stado.

Declaró que los diez millones an sido recobrados por la via activa, añadiendo que los defraudores ahora son " huéspedes San Pedro". (por el Panóptio).

Dijo que había informado al Predene Ovando sobre las irreguidades de la empresa española ASA, que trajo monocultores, iendo sugerido que el contrarespectivo sea rescindido. Añaque la Contraloría realizó un litaje en YPFB, COMIBOL, Serio Nacional de Caminos y LAB. l mismo se ha concluido que o hay asuntos dolosos, pero si as de sistema en la adminisción financiera".

Manifestó que informó al Jefe Estado sobre su gira por San-Cruz, Camiri, Cochabamba y re. "He encontrado deficiens en el personal y en el maal, que procuraremos solucio", sostuvo agregando que en a Cruz ha dispuesto el remate los bienes de los defraudadoal Estado.

l Presidente de la República ién recibió al Presidente del y representantes de Boeing, res Jerome Kane y Robert rds, quienes le informaron " las pruebas satisfactorias primer Jet 727 del Lloyd Aé-Boliviano, tanto en Santa Cruz en Cochabamba y La Paz". claró que había puesto en cimiento del general Ovando osición intransigente de las idades de aeronáutica del Pequienes no han dado permiso " cambio del equipo", hao dispuesto una audiencia pupara el 30 de este mes. nos perjudica de sobrema-", comentó.

-La manifestación que preparó la CUB, contra Charles Meyer, hizo un largo recorrido por zonas populares, antes de los discursos que se realizaron en la Plaza Murillo. Al término de la marcha, anoche hubo un intento de pedrea al edificio residencial del Embajador de EE.UU. en la Plaza Abaroa que fue rechazado por la policía mediante el uso de gases lacrimógenos.

En marcha de protesta contra Meyer

Universitarios pidieron que el gobierno se defina políticamente

-Los universitarios emplazaron al gobierno a definirse políticamente.

El dirigente universitario Adolfo Quiroga Bonadona dijo ayer en un discurso pronunciado en la Plaza Murillo, durante la marcha contra Charles Meyer, lo siguiente: "Damos al gobierno un plazo de 30 días para que en ese tiempo se defina políticamente y nos diga si vamos a ser una revolución socialista o si vamos a ser una colonia yanki".

La llegada de Meyer a La Paz originó dos manifestaciones: una de estudiantes de secundaria, en El Alto, que derivó en pedrea y choques con la policía y la otra en la ciudad que culminó en la Plaza Abaroa, con un intento de pedrea a la residencia del Embajador de EE.UU. de Norteamérica y que fue dispersada por la policía.

EN ALTO ALTO

Estudiantes de los colegios Capriles y Mejillones, de El Alto de La Paz, salieron en manifestación una hora antes de la llegada de Meyer. Los estudiantes llegaron hasta la Ceja y de allí se dirigieron a una colina que domina la carretera y luego hicieron barricadas en la misma, impidiendo la circulación de vehículos.

Un camión lleno de carabineros llegó al lugar de la barricada, aproximadamente a horas 13.30. Hubo choques con los estudiantes y profusión de gases lacrimógenos para dispersar a los manifestantes.

El estudiante Antonio Poma resultó herido en la región occipital. Otros estudiantes y dos carabineros resultaron con heridas contusas que no revisten, sin embargo, gravedad alguna.

Una veintena de estudiantes fueron detenidos por la policía en El Alto, pero después fueron puestos en libertad, según se informó.

Mientras los estudiantes y policías sostenían choques, soldados de la Base Aérea de El Alto, se movilizaron para custodiar las instalaciones de la Televisión Boliviana, en cuyas proximidades se desarrollaba la pedrea.

MANIFESTACION DE LA CUB

La Confederación Universitaria Boliviana y organizaciones sindicales afiliadas a la Central Obrera Boliviana organizaron una marcha de " repudio" a la visita de Charles Meyer. La concentración de estudiantes y trabajadores se realizó en la Plaza Venezuela. desde las 14.30, Una hora después, se inició la marcha encabezada por dirigentes universitarios y fabriles.

Portando estandartes, pancartas alusivas al " imperialismo" y a la visita de Meyer, los manifestantes hicieron el siguiente recorrido: Avenida Mariscal Santa Cruz - Sagárnaga, Illampu, calle Santa Cruz, Max Paredes, Buenos Aires, Tumusla, Avenida de las Américas, Evaristo Valle, Comercio, Socabaya, Ayacucho, Loayza, Mariscal Santa Cruz, 6 de Agosto, Aspiazu, 20 de Octubre, Plaza Abaroa.

En la Avenida Mariscal Santa Cruz hubo un alto en la marcha para escuchar el discurso del dirigente de los fabriles, Humberto Pabón, quien dijo que los trabajadores fabriles de todo el país repudian al imperialismo yanki " y "no van a permitir que se quiera volver a dañar la dignidad de la nación".

Pabón dijo que el gobierno debía expulsar del país a Meyer y si no lo hace, se ganará el desprecio de los trabajadores.

La marcha hizo un extenso recorrido por las zonas populares. En la puerta de la casa donde murió Inti Peredo, calle Santa Cruz, No. 584, se hizo el segundo descanso y allí habló el sacerdote Mauricio Lefevre, mientras los manifestantes coreaban: "Inti Peredo, te vengaremos".

Lefevre dijo que en la actualidad ya no interesa tanto lo que se escriba o lo que se diga, sino la conducta que se asuma frente a problemas que afectan a los trabajadores. "No se trata de que nos permitan o no el acceso, sino que es necesario destruir las estructuras que impiden el acceso de los obreros al poder", dijo Lefevre, Otro orador, Iván Quirós, dijo que en memoria de Inti Peredo, todos los revolucionarios deben seguir su ejemplo y empuñar las armas contra el imperialismo.

La manifestación que había sido engrosada con gente de las zonas populares, fue disminuyendo en número a medida que se hacía el descenso al centro de la ciudad. A la Plaza Murillo llegó un grupo de aproximadamente 500 personas. Allí habló Quiroga Bonadona y dijo, además del emplazamiento al gobierno, que si éste no llega a una definición clara que sea compartida por el pueblo, los universitarios se pondrán francamente en la oposición al régimen de Ovando.

Ya durante la marcha, se oyeron slogans dedicados al régimen de gobierno.

En medio discurso de Quiroga, se oyó una explosión proveniente del tubo de escape de una motocicleta que subía la calle Ayacucho. Hubo desorden en los concentrados. Varios de ellos emprendieron la carrera en dirección a las bocacalles. Los dirigentes de la manifestación creyeron que era un disparo de arma de fuego y afirmaron que existía provocación de parte de la policía, Sin embargo no había en la plaza ningún policía uniformado. Agentes del DIC estaban mimetizados entre los concurrentes.

Después de los discursos de dirigentes universitarios y de Daniel Saravia, de la COB, la marcha comenzó a bajar por la calle Socabaya, hasta la esquina Mercado. De allí se dirigió hasta la Avenida Camacho, bajando por la Ayacucho. Los manifestantes no pudieron acercarse a las oficinas de la Embajada de los EE. UU., porque ésta tenía fuerte vigilancia policial, dirigiéndose hacia la Avenida Mariscal Santa Cruz, por la calle Loayza, después de vencer la débil resistencia que hicieron algunos oficiales que custodiaban el edificio de "El Diario". No hubo ningún incidente de violencia y de la Loayza se encaminaron a la Plaza Abaroa, donde está la residencia del Embajador de EE.UU. Allí la policía desbarató un intento de pedrea. Hubo disparos de gases lacrimógenos y se informó que dos personas resultaron heridas.

Dirigentes de la CUB y de los fabriles denunciaron anoche que había varias personas detenidas en el DIC. Por su parte, la policía informó que sólo hubo detenidos en la mañana y que hasta las cuatro de la tarde habían sido puestos en libertad. "No hay ningún estudiante ni trabajador detenido", informó anoche el Departamento de Delitos contra las Personas del DIC".

La marcha de protesta contra la visita de Charles Meyer ... una parada en la calle Santa Cruz, frente a la casa en que ...ó el guerrillero Inti Peredo. Allí habló el sacerdote Mauricio ...vre, quién explicó que la ascensión de los obreros al poder solo ... posible destruyendo previamente las estructuras que lo ...den.

Se realiza hoy el vuelo inaugural del jet de LAB

Lloyd Aéreo Boliviano ha ado para hoy la recepción y el vuelo inaugural de su avión jet Boeing 727 CP- l acto estará presidido por mer Mandatario, Gral. Al-Ovando, Ministros de Estaoridades del LAB.

ecepción oficial del jet se rá hoy a horas 9, en el erto Internacional de El espués se realizará la bende la aeronave a cargo del spo de La Paz, Monseñor Manrique.

oportunidad serán pronundos discursos: Uno del Pre de la República y otro del nte del LAB, Gral. Federico Casanovas. Seguidamente, el Gral. Alfredo Ovando procederá al corte de la cinta simbólica y se constituirá en el primer pasajero del vuelo inaugural que cubrirá la etapa La Paz-Cochabamba. Acompañarán al Jefe del Estado Ministros de su Gabinete, autoridades de la Dirección de Aeronáutica Civil y del LAB, periodistas e invitados especiales.

En Cochabamba se cumplirá otro acto similar, pasado el cual el Presidente Ovando y la comitiva retornará a La Paz a horas 11.

El próximo lunes a horas 7, el avión jet cumplirá el primer servicio de itinerario en la ruta Cochabamba-La Paz - Cochabamba-Santa Cruz-La Paz - Cochabamba-Santa Cruz-Buenos Aires.

...SULTADOS DE ...NCICLOMANIA

En los sorteos de Encinfas 58 y 59, resultaron ciados con los premios iguientes personas: Marutiérrez, domiciliado en . 20 de Octubre s/n. y do Gutiérrez, domiciliala calle Juan de Vargas ada uno con $b. 100 en vo; Gonzalo Ugalde de la tad de Ingeniería de Oru-Marina S. de Quiroz, doada en la calle Murguía 0, también de la ciudad uro, favorecidos con $b. da uno; Carlos Moyano miciliado en el barrio la - Cala en la ciudad ochabamba y Alicia B. zzaca, domiciliada en la Tumusla No. 5903, tame aquella ciudad con $b.

os concursantes de La favorecidos con premios stos dos sorteos, deben ntarse hoy a Hs. 11 en icinas de PRESENCIA pairar sus premios.

del interior, deben haen las oficinas regiona- PRESENCIA de sus resos distritos.

Mañana arriba Misión Checa

Mañana 15 arribará a esta capital una delegación de alto nivel comercial de Checoslovaquia, según comunicó a PRESENCIA la CETEKA (Agencia Noticiosa Checoslovaca).

La misión comercial está presidida por Desider Kukovinsky, Director General del Ministerio de comercio Exterior, acompañado del ingeniero Emil Hradecky, Director del Departamento Latinoamericano, y el doctor Horak Ladislav Kosut, representante del Banco del Estado.

La finalidad de la misión checoslovaca, de acuerdo a la comunicación de la CETEKA, es el de estudiar las posibilidades de acrecentar la cooperación económica entre ambos países.

La delegación checoslovaca será recibida por funcionarios de la Cancillería, donde se ha preparado el programa de trabajo para la próxima semana.

Negociación con misión española

ES POSIBLE QUE "A CORTO PLAZO" SE LOGRE UN ACUERDO FAVORABLE

Las negociaciones con la misión española han abierto la posibilidad de que "a corto plazo" se llegue a un arreglo que permita al país la comercialización del petróleo y la conclusión del gasoducto a Yacuiba. "Si la suerte nos ayuda, en breve plazo podremos llegar a un acuerdo", dijo ayer el presidente de esa misión, Mario Alvarez Garcillán, al comentar con optimismo el comienzo de las discusiones.

Personeros oficiales, en cambio. guardaron cautela sobre el curso de las negociaciones y no quisieron adelantar ningún criterio que reflejara optimismo. El Ministro de Minas y Petróleo, Marcelo Quiroga Santa Cruz, expresó ayer por la tarde que el ofrecimiento español podría concretarse, en la parte económica, a través de dos vías: Sustituyendo a Gulf en la garantía que ésta prestó al Banco Mundial para el crédito de 23.5 millones de dólares y cubriendo la "brecha financiera" de 18 millones de dólares, aproximadamente, fuera de dicho crédito; cubriendo directamente o buscando por su cuenta la financiación del total de las dos cantidades.

"Nosotros hemos de ofrecer el crudo en volúmenes determinados, puesto en Arica", dijo Quiroga.

NO HABRA RETROCESO

Luego añadió: "El pueblo puede estar seguro que no habrá ningún retroceso en las medidas que ha tomado el gobierno para recuperar los hidrocarburos nacionales, ni se aceptará ninguna medida que signifique retroceder un milímetro en la nacionalización".

En la mañana de ayer, el Ministro tuvo una entrevista con Alvarez Garcillán y los demás miembros de la misión hispana.

SE ABREN LAS DISCUSIONES

El presidente de la delegación, en declaraciones a los periodistas que le interrogaban sobre las posibilidades de un acuerdo, dijo que su gobierno "respeta la nacionalización" de Gulf Oil.

"Comprendemos los problemas que han llevado a Bolivia', para añadir que los planteamientos españoles se adecuarán a las necesidades del país.

Dijo que en las primeras charlas se habían establecido las "líneas generales", que abrirían el camino para un convenio sujeto a ratificación del estado español.

Desde las cuatro de la tarde de ayer se realizaron las primeras discusiones. "Todo se realizó dentro de un ambiente de recíproca comprensión", dijo un funcionario de YPFB, en cuya gerencia general se realizan las conversaciones.

Los españoles dijeron que si bien su país no está en condiciones de absorber todo el petróleo que Bolivia podría vender, ellos se encargarían de la comercialización de los volúmenes que se fijen en un posible contrato.

VIAJE A SANTA CRUZ

Las discusiones proseguirán durante toda la mañana de hoy. En la tarde, los miembros de la misión viajarán a Santa Cruz, donde permanecerán hasta el domingo.

Allí habrá dos reuniones con técnicos de Yacimientos. Luego visitarán el campamento de Río Grande, donde se levanta una moderna planta reinyectora de gas que fue inaugurada por Gulf Oil el año pasado. Finalmente, sobrevolarán Colpa Caranda y Naranjillos.

-"NO CEDEREMOS...." El Ministro de Minas y Petróleo afirmó ayer, en breve conferencia de prensa, que "el gobierno revolucionario no cederá un milímetro en los postulados que dieron origen a la nacionalización de Gulf Oil".

SE HARA CONOCER EL CUADRO DE DEUDORES MOROSOS DEL ESTADO

HEROES NACIONALES RESPALDAN A BILBAO RIOJA

La Comisión Nacional de Moralización está preparando un cuadro general de los deudores al Estaño, incluyendo el monto de las sumas por diferentes conceptos que no han sido canceladas, según informó ayer el Secretario Ejecutivo de la Comisión, Mario Arancibia Herrera.

Tal cuadro se lo prepara en base a las liquidaciones presentadas, de acuerdo a un pedido de la Comisión Nacional de Moralización, por las diferentes instituciones fiscales. COMIBOL, YPFB, CBF, Banco Agrícola y otras entidades han remitido ya las liquidaciones correspondientes. El Banco Minero de Bolivia, que también envió una liquidación, por el tiempo transcurrido y por la imposibilidad de cobrar muchas de sus deudas, que ascienden a varios millones de pesos bolivianos, ha condonado muchas de ellas, figurando esas sumas como cuentas castigadas.

La Comisión Nacional de Moralización, por conducto de su Secretario Ejecutivo, ha expresado su desacuerdo con el procedimiento del Banco Minero en lo que respecta a esas deudas. Exigirá su cobranza coactiva porque el Estado no puede ver perjudicados sus intereses, según expresó Arancibia.

RESPALDO A BILBAO

La Federación de Héroes Nacionales de Bolivia se ha dirigido al Presidente Alfredo Ovando Candia expresando su satisfacción porque al frente de la Comisión Nacional de Moralización haya sido puesto el Jefe Supremo de las Asociaciones de Héroes de Boquerón-Kilómetro Siete y Grupo Aéreo de Combate, Gral. Bernardino Bilbao Rioja, cuyas dotes de probidad y moral intachable, como militar y civil, garantizan el desenvolvimiento de dicha Comisión.

EN ABRIL SE HARA DESIGNACION DE NUEVOS JUECES PARA LA PAZ

La designación de jueces de partido e instructores para el Distrito de La Paz se realizará en abril, según dijo ayer a PRESENCIA el Dr. Hugo Aparicio Ardiles, Fiscal del Distrito en lo Penal y designado Vocal de la Corte Superior de Distrito.

Aparicio dijo que pedirá a la Corte, una vez que sus nuevos miembros sean posesionados, la redacción inmediata de las ternas para que en Sucre se proceda a la designación de nuevos jueces a más tardar hasta el 15 de abril.

En torno a la composición de la nueva Corte, Aparicio dijo sentirse complacido de integrar un equipo de juristas tan escogido. "Es de esperar que la nueva Corte supere todos los errores y deficiencias de la administración de justicia, velando sobre todo por el imperio de la ley".

OPINION DE LA FEDERACION DE ABOGADOS

El Dr. Humberto Mendizábal Moya, Presidente de la Federación de Abogados de Bolivia, declaró a PRESENCIA que las medidas adoptadas por el gobierno ampliando el numero de vocales en la Corte de La Paz y de los Ministros de la Corte Suprema son beneficiosas y abren una posibilidad para disminuir la retardación de justicia.

Mendizábal dijo que el gobierno revolucionario ha interpretado con exactitud las peticiones que hizo la Federación de Abogados y acogido las sugerencias sobre esta materia. El Presidente de la Federación anotó en su declaración que queda al gobierno dar un paso importante dentro del problema judicial: la adopción de nuevos códigos. Mendizábal agregó que es urgente que el país cuente con nuevos códigos que ya están redactados, pero falta su aprobación.

CITACION

La Directora de la Escuela Fiscal mixta "Presidente Hernando Siles" y el directorio de la Asociación de Padres de Familia, citan a todos los padres de familia de los estudiantes de esa escuela, a la reunión del día de hoy, a horas 17.00. Esta reunión se llevará a cabo en el local de costumbre.

Perspectivas de explotación del Mutún

Santa Cruz, 13 (PRESENCIA).- El Mutún: El yacimiento mineralógico más grande del mundo, tiene aproximadamente 40 mil millones de toneladas de hierro con un 50 por ciento de ley, lo suficiente para explotar 4.000 años a razón de 10 millones de toneladas por año. Según los estudios realizados la explotación es factible y se requieren 253 millones de dólares americanos para poner en marcha el complejo industrial metalúrgico.

El esquema general de explotación de los yacimientos de hierro y manganeso de la serranía del Mutún, abarcando todas sus actividades y las distintas fases del proyecto, fue explicado aquí por el ingeniero Lucio Guzman Velasco, Director General del Hierro y Metalurgia del Ministerio de Minas, durante una conferencia desarrollada bajo los auspicios del Comité de Obras Públicas en el salón de actos de la Cámara de Comercio.

El Ing. Sigfredo Montero, presidente del C.OO.PP. al presentar al disertante, dijo que el proyecto Mutún, es el único camino para consolidar y complementar el desarrollo social y urbano del país y especialmente de Santa Cruz, Consideramos -dijo- que la siderurgia es una industria motriz, pilar de todo desarrollo y propulsora de actividades dinámicas en los sectores industriales de la construcción y directamente ligada a la mecanización del agro.

Sobre las perspectivas de explotación, el Ing. Lucio Guzmán, indicó que dentro el área de 50 kilómetros cuadrados del Mutún, existen otras materias primas utilizables en el proyecto, tales como madera y materiales calcáreos, que en otros lugares del mundo se trasladan desde miles de kilómetros. Manifestó que, por otra parte, se ha evidenciado la existencia de grandes cantidades de manganeso debajo de las capas de hierro, cuyo valor en el mercado internacional es cuatro veces más que el hierro.

Guzmán Velasco, apuntó en otra parte de su intervención, que el hierro del Mutún podría ser absorbido, en principio, por el Complejo Industrial de San Nicolás (Argentina), que utiliza actualmente dos millones de toneladas de este mineral en la fundición de acero, disminuyendo considerablemente sus gastos de adquisición. El transporte desde el Mutún hasta San Nicolás, se lo efectuaría a través del río Paraguay. Aseguró que tales perspectivas son prometedoras.

El proyecto Mutún -explicó- requiere de 253 millones de dólares de acuerdo al siguiente esquema: Explotación, 72 millones; fundiciónes, 34 millones; transportes, 12 millones; infraestructura vial, 22 millones y energía eléctrica, 12 millones. Abordó también otros aspectos importantes tales como, construcción de vías camineras, instalación de hornos para carbón vegetal, extracción de materiales, construcción de campamentos de viviendas y costos de cada una de estas operaciones.

El Ing. Guzmán, complementó su conferencia con la proyección de una película sobre el Mutún.

Fue frenéticamente aplaudido por el público que colmó el salón auditorium. Se dejó establecido que este proyecto debe ser prioritario dentro la estrategia de desarrollo que está siendo actualmente diseñada por el gobierno.

PEDIRAN QUE EL 17 DE OCTUBRE SEA CELEBRADO EN EL CONTINENTE

El Secretario del Consejo Mundial de la Paz pedirá a su organización que el 17 de octubre sea declarado como un día de "celebración en América Latina, por su importancia ejemplar para los pueblos del continente."

El funcionario de dicho consejo, Alfredo Varela, escritor argentino, hizo ese anuncio durante la visita que hiciera ayer al Ministro de Minas y Petróleo, Marcelo Quiroga Santa Cruz.

El Consejo Mundial de la Paz tiene sede en la capital finlandesa, Helsinki, Varela dijo que esa organización apoya y simpatiza con las medidas del gobierno.

Al mismo tiempo refirió que está organizando una "Semana Internacional de Solidaridad con América Latina", para hacer conocer "mejor la realidad en que viven los pueblos de este continente."

RECLAMAN ACCION JUDICIAL CONTRA AUTOR DE MUERTE

-Los señores Germán Arratia y Cancia de Arratia nos han enviado una nota en la que expresan que " durante dos años consecutivos" no se ha llegado a ningúna conclusión judicial sobre la muerte de su hijo Mario Arratia Flores, de 15 años de edad, que falleció como consecuencia de un accidente de tránsito ocurrido en Llallagua.

Los esposos Arratia señalan que el conductor del camión No. 27432, Sr. Simón Sánchez Choque, se encuentra libre y no se ha tomado ninguna actitud contra él. Expresan también que han recurrido a las autoridades respectivas para poner en "evidencia la injusticia en Llallagua" pero que hasta la fecha no se ha hecho nada positivo para corregir esos hechos".

Aviso de Remate

La Dra. Bertha Vidal Revollo; Juez Sexto de Partido en lo Civil, de la Capital, etc.

HACE SABER: Que, por auto de fojas 22 vta., de fecha 14 de Febrero del presente año en curso ha señalado para el día 24 DE MARZO PROXIMO a Hs. 16 el remate de una motocicleta No. 60309, sobre la base de su avalúo pericial de oficio de $b. 3.500.-- (Pesos Bolivianos Tres mil quinientos.-) por tenerse así ordenado dentro del juicio ejecutivo seguido por MARIO PANTOJA VALDEZ por Toyota Boliviana Limitada contra ABEL ANDRADE PEREZ, sobre cobro de pesos bolivianos.

Los interesados de dicho remate podrán hacerse presentes el día y hora señalado a la tribuna del Palacio de Justicia previo empoce de ley.

Para mayores informaciones a la secretaría del Juzgado.

Es librado en la ciudad de La Paz, a los diez y siete días del mes de febrero de mil novecientos setenta años.

P.O. del Sr. J. 6o. de P. en lo C. Roberto Flores Salcedo. Por 6o. Strio. del Juzgado 10o. de Partido en lo Civil. La Paz - Bolivia.

Arte y Cultura

El Ministro de Información, Cultura y Turismo, Alberto Bailey Gutiérrez, condecora al poeta Primo Castrillo con la "Medalla al Mérito".

Primo Castrillo recibió condecoración del Estado

El Gobierno impuso ayer la condecoración de la 'Orden al Mérito" al destacado poeta Primo Castrillo.

El acto se realizó al medio día en el Club de La Paz en presencia de ministros de Estado, el Obispo Auxiliar de La Paz, Mons. Genaro Prata el grupo cultural Prisma y otras personalidades vinculadas a las distintas manifestaciones de arte.

El Ministro de Informaciones, Cultura y Turismo Alberto Bailey Gutiérrez, le impuso la medalla de plata y oro, de motivos tiahuanacotas, y puso de manifiesto los atributos del "gran maestro".

Dijo que era oportuno destacar la actitud de "Prisma", al propiciar y hacer posible la vista de Primo Castrillo 'uno de los poetas más brillantes que tiene Bolivia".

Reconozcamos -agregó- con satisfacción su brillante carrera y su retorno después de 48 años de ausencia. Estamos empeñados en hacer de Bolivia un país de justicia en el que no hayan más almas de narices torcidas, como dice el poeta Primo Castrillo.

Una cerrada ovación del público presente aplaudió la distinción que otorgaba el Gobierno al poeta nacido en Luribay, que triunfó con su arte en el país del norte.

El poeta en breves palabras agradeció la condecoración que le concedió el Gobierno. Me siento feliz -dijo- por lo que muchos bolivianos trabajan por el país y por lo que yo quisiera hacer.

FUE EDITADO EN BUENOS AIRES EL LIBRO "LA CIA EN BOLIVIA"

.BUENOS AIRES, 13 (Inter Press Service).-

Desde anoche las librerías de Buenos Aires muestran en sus escaparates "La CIA en Bolivia", última obra de Gregorio Selser, un periodista porteño, especializado en temas políticos latinoamericanos y que ya había incursionado con "Espionaje en América latina" y "CIA de Dulles a Raborn" en los mismos problemas: la ingerencia del servicio secreto norteamericano en los asuntos internos de los países latinoamericanos.

En este caso las 398 páginas del libro de Selser se ocupan de desmenuzar a través de copiosa documentación la actividad de la "Central Intelligence Agency" en el altiplano, en los últimos tres años. Selser advierte que sólo tangencialmente se ocupará de la "presencia, lucha y finalmente la muerte del Che y sus compañeros". El personaje central del estudio de Selser es el ex-ministro Antonio Arguedas, frente a cuya personalidad, el periodista se confiesa "impotente para determinar si se trata de un impostor, de un paranoico, de un arrepentido a lo Paulo de Tarso o, lo que es más probable, de un agente de la CIA obligado por azar de las circunstancias a jugar papel de espía doble".

Gregorio Selser aventura en el prólogo a su obra una interpretación inédita del famoso episodio que permitió a Fidel Castro adueñarse y publicar el Diario del Che, antes de que lo hicieran los norteamericanos y los bolivianos: "Para la CIA el diario es un texto desalentador de la guerrilla, de cualquier guerrilla revolucionaria, es un testimonio de fracaso ratificado por el propio fin de quien lo va describiendo día a día.

Si nuestra sospecha es cierta, la CIA se propone que lo lea la mayor cantidad posible de izquierdistas, de revolucionarios, de inconformistas potencialmente guerrilleros. Será el mejor disuasivo, el más adecuado baño de agua helada, para los "termocefalos" que suelen soñar con redimir el mundo armas en mano.

Las fuentes del material utilizado por Gregorio Selser -ocupan 361 páginas de su voluminoso libro- son las declaraciones efectuadas ante el Tribunal Militar por todos los testigos que comparecieron en la investigación del sonado affaire del diario del Che en Bolivia, incluyendo por supuesto las largas declaraciones de Antonio Arguedas. El material llegó a Buenos Aires a través de un microfilm que eludió la censura y que Selser da a conocer ahora por primera vez en América Latina. Un certero y agudo reportaje inédito de Osvaldo Tcherkaski, periodista de Buenos Aires, al ex Ministro del Interior del régimen del General Barrientos, clausura la obra.

National
ARTEFACTOS PARA EL HOGAR

AHORA CON FUMIGADOR INSECTICIDA Perplex
ECONOMICO EFICAZ
es otro producto de calidad INTI

Economista especializado en transportes

Se requiere para trabajo temporal y estudio específico, economista con experiencia mínima de diez años, cinco en la especialidad de transportes.

Enviar curriculum vitae, copias de certificados y referencias personales hasta el día 24 de marzo de 1970, a:

"ECONOMISTA" CASILLA no. 135

URBANIZACION NUEVA

En la mejor zona de Obrajes ofrecemos lotes en venta a Sindicatos, Cooperativas de Vivienda, Asociaciones y personas particulares, con facilidades de pago a sesenta meses plazo.

También ofrecemos financiamientos a largo plazo para la construcción de viviendas en los mismos lotes. Referencias Bufette Dr. Jorge Baldivieso Mealla Colón 463 (altos) Tel. 20773, Casilla Correo A.A.S. No. 3583 .

Aviso Rect: 0116/70

Universidad Mayor de San Andrés

FACULTAD DE DERECHO, CIENCIAS POLITICAS Y SOCIALES

CURSO SOBRE LA ORGANIZACION DE LAS NACIONES UNIDAS

La Facultad de Derecho y Ciencias Políticas y Sociales de la U.M.S.A. a través de su Instituto de Derecho y Política Internacional, y la Asociación Boliviana Pro Naciones Unidas tienen el agrado de invitar a los alumnos de la U.M.S.A., profesionales y toda persona interesada a asistir al segundo curso sobre la ONU que, con el auspicio de ambas instituciones, será dictado a partir del 18 del presente. El curso tendrá duración de dos semanas y será dictado por catedráticos de la UMSA y funcionarios de las NN.UU. Al término del curso se otorgarán diplomas de asistencia.

Las inscripciones son completamente gratuitas y están abiertas en la Secretaría de la Facultad de Derecho (Piso 12o. - Edif. Central - U.M.S.A.)

La Paz, Marzo 13 de 1970

Dr. Alipio Valencia Vega
DECANO

H. MUNICIPALIDAD DE LA PAZ

CONCURSO DE MERITOS

Por disposición del Sr. Alcalde Municipal, se convoca a Concurso de Méritos para la provisión del cargo de Administrador de la Posta Municipal, de acuerdo a los siguientes requisitos:

1.- Poseer título de Ingeniero Industrial, con especialización en administración de empresas o de licenciado en Economía con la misma especialidad.

2.- Poseer preparación y conocimiento en motores a explosión y diesel.

3.- Tener experiencia en el manejo de garajes de reparaciones.

Los interesados deberán presentar su Curriculum vitae al Departamento de personal, hasta el 20 del presente a horas 18.oo.

La Paz, marzo de 1970.
DIRECCION DE RELACIONES PUBLICAS

SAMAPA

CONVOCATORIA A PROPUESTAS N°. 16

PROVISION DE VEHICULOS

Se invita a firmas comerciales interesadas, a presentar sus propuestas para provisión de dos vehículos motorizados CIF Aduana La Paz, para entrega inmediata, de acuerdo a características y condiciones que podrán ser obtenidas en la Secretaría de SAMAPA calle Murillo No. 1046.

Un jeep doble tracción de 6 a 8 asientos

Una camioneta de doble tracción y doble cabina.

SAMAPA se reserva el derecho a declarar desierta la convocatoria o de adjudicar uno o los dos vehículos a una o dos firmas proponentes.

Las ofertas deben ser presentadas en papel sellado y con timbres de ley, acompañando Boleta de Garantía de Seriedad de Propuesta, incluyendo folletos y catálogos con características técnicas en la Secretaría de SAMAPA hasta horas 17 del día martes 31 de marzo del año en curso.

La Paz, marzo de 1970

LA GERENCIA

Avisos Notables

LANA ACRILICA

Para tejedores en todos los colores, en conos y madejas, brillosa y sin brillo, la mejor calidad del mundo. Ventas "SILECIA" calle Potosí 1321 La Paz. Oruro "INTERCOMERCIAL CAYOJA", calle Pagador 1580.

EN COCHABAMBA

Vendo chalet nuevo dos plantas 840 metros cuadrados, zona hotel Cochabamba, casilla 108, teléfono 2759.
(11-20/26169.-)

VENDO

VENDO MOTOCICLETA HONDA 125 cc., motivo de viaje, referencias teléfono 40213
(10-15/36384.-)

IMPRENTA

Pequeña en venta Héroes del Acre 1683.
(12-14/36462)

TRANSFIERO FRIAL

Céntrico, referencias teléfono 20955.-
(12-15/36456)

SANA-CICATRIZA PIE DE ATLETA QUITA RAPIDAMENTE PICAZON

A base de Propionato de Sodio y otros medicamentos hemos logrado una fórmula específica para el tratamiento de enfermedades de la piel producidas por hongos, como infecciones de la piel, tiña de las uñas, del cuero cabelludo y de la barba, eczema, pie de atleta, etc., que se vende con el nombre de SANAFITIL.

Si Ud. ha probado otros medicamentos y no ha logrado los resultados deseados pruebe SANAFITIL y Ud. comprobará sus buenos resultados. S.6

SANAFITIL PARA ENFERMEDADES DE LA PIEL

VENDO

Lote de terreno en Miraflores. Referencias - Plaza Estadium No. 120
(13-16/36479.-)

TRANSFIERO ANTICRETICO

Casa junta, dos dormitorios, living, comedor, cocina, baño. Calle Bolívar por 24.000.- (Referencias Bolívar 1028)
(13-22/36476.-)

ESTANDARTES

Gallardetes bordados, - entrega 4 días. Potosí 1286, Pedro Salazar 677
(13-23/36477.-)

VENDO HOTEL

Por motivo de viaje se vende un hotel acreditado en Patacamaya, completamente equipado, referencias al mismo hotel "POTOSI".
(13-27/35984.-)

VENDO

Ropero sofá, sillones cuero. Fernando Guachalla 556. Mañanas solamente.(13-16/36471.-)

SE PRECISA

Una cocinera con certificados, dirigirse a Ecuador No. 2146. teléfono 27860.
(14-16/36480.-)

NECESITO

Pequeño departamento, independiente, amueblado para dos personas, cocina, baño, dormitorio, y living comedor. Preferible Sopocachi - San Pedro. teléfono - 27533.
(14/36481.-)

AVISO

Habiéndose extravia[illegible] la libreta de ahorro [illegible] 628 del Banco Cen[illegible] de Bolivia, del Sr. Ma[illegible]tín Estrada, queda a[illegible]lada.
(14-17/3648[illegible])

DOY DEPARTAMEN[illegible]

Anticrético, inde[illegible]diente dos dormi[illegible] dependencias, baño[illegible]pleto. Referencias [illegible]fono 20763.
(14/3648[illegible])

EN ALQUIL[illegible]

Departamento am[illegible]do, segundo piso e[illegible]manos Manchego[illegible] 2540. Dos dormi[illegible] piano calefón, te[illegible] frigidaire, dirigi[illegible] la misma casa, [illegible] con Encargada, [illegible]MEN, para preci[illegible]léfono 26551.
(14-17/3[illegible])

LIBRETAS [illegible] SERVICIO MI[illegible]

Trámites, dispe[illegible] auxiliares, exen[illegible] postergados, lib[illegible] extraviadas, etc[illegible]na calle Yanaco[illegible] 599 (Edificio Ig[illegible] primer piso ofi[illegible] casilla correo [illegible]tiende ROBERT[illegible]YA ex-juez Mili[illegible]
(14-18/3[illegible])

EN SANTA [illegible]

Por motivo de [illegible] vende una prop[illegible]grícola-Ganade[illegible]na extensión de [illegible] ubicada cambo[illegible]do entre Portu[illegible] Buena Vista. R[illegible]cias calle Chu[illegible] 728, 23567, Cali[illegible]
(14-13[illegible])

EL CENTRO DE ARQUITECTOS A LA OPINION PUBLICA

La Alcaldía Municipal cumpliendo con su programa de construcciones, en el parque de "El [illegible] ha ejecutado algunas obras que han dado lugar a ciertas expresiones vertidas a través de [illegible] local y nacional por quien o quienes desconocen la mentalidad progresista que sustenta la [illegible] de la Arquitectura Moderna.

Ante este hecho, el Centro de Arquitectos de Santa Cruz, deja sentada su posición en los [illegible] puntos:

1.- Vivimos en una época de profundas transformaciones sociales, políticas, económic[illegible]les, etc. ante las cuales los arquitectos cruceños no podemos permanecer indiferentes, pues [illegible]mos obligados a procesar a través de nuestras obras las mutaciones vitales que reclama la [illegible]

2.- Es condenable el feudalismo intelectual que con infantiles argumentos, pretende com[illegible]badamente la ley objetiva que regula las transformaciones sociales y la tesis arquitectural [illegible] una nueva realidad, aplicando tecnologías avanzadas y desconocidas en nuestro medio para [illegible] Cruz no quede rezagada en este campo profesional.

3. Como las realizaciones y las obras no surgen por generación espontánea o al vaiven d[illegible]nes circunstanciadas sino que obedecen a un determinismo histórico, somos los técnicos pro[illegible] los que en último analisis contribuímos con lo mejor de nuestra capacidad y esfuerzo par[illegible] las auténticas transformaciones nacionales.

4.- Como los aspectos conceptivos y tecnológicos en las construcciones de "El Arenal" fo[illegible]te de este proceso brindamos nuestro apoyo al proyectista, así como a toda acción individu[illegible]tiva que signifique un paso adelante en la lucha por nuestra liberación y progreso.

Santa Cruz, 12 de marzo de 1970

LA INTRIGA

"Es sabido que Bolivian Gulf Oil Company operaba todos sus campos y dominios en el país con SOLO CINCO INGENIEROS".

IPE Vol. VIII 9.3.70.

LA VERDAD

El intrigante deforma intencionalmente los datos verídicos que conoce por su íntima relación con la compañía desplazada del país. Estamos dispuestos a refrescar su memoria con la publicación de la nómina de los ingenieros que residían en el país, sin incluir a los que formaban parte de todo el mecanismo en Bolivian Gulf desde las oficinas centrales de La Paz, de Houston y de Pittsburgh

El propósito de la información es obvio: magnificar la eficiencia de la compañía extranjera contraponiéndola a la -"ahora"- ineficiente autarquía estatal, de cuya administracion formó parte aquél en otra época.

R. P. de la D. G. de P.

Direc. Rel. Pub. de la D[illegible]

Sociales

REUNIONES.

* En honor del Presidente de la República, General Alfredo Ovando, y con motivo de celebrar la incorporación oficial y el vuelo inaugural del avión Boeing 727, el Lloyd Aéreo Boliviano S.A. y The Boeing Co., ofrecen hoy un cocktail-recepción en los salones del Club de La Paz.

* El Presidente de la Corporación Minera de Bolivia, Coronel Carlos Hurtado, ofreció ayer una cena en honor de los Secretarios Generales de Sindicatos de las diferentes empresas de COMIBOL.

* El Embajador de los Estados Unidos y la señora de Siracusa invitan hoy una recepción en honor del señor Charles Meyer, Secretario Adjunto de Estado.

* La señora Martha Carrasco de Antezana invitó ayer un té para agasajar a la señora Teresa Ormachea de Siles.

* Un grupo de señoras asistirá al tabbridge que ofrece el viernes, la señora Betty Canseco de Chorta.

* La señora Irma Salmón de Arce invita hoy a un grupo de amigas tomar el té.

* El ingeniero Jorge Lonsdale V. Presidente del Directorio de la Nacional Distillers de Bolivia S.A., ofrece hoy un cocktail con motivo de la inauguración oficial y bendición de las instalaciones de la fábrica en la Av. Chacaltaya.

* Hoy invita un te a sus amigas la señora Nelly Ponce de León.

* En honor del Embajador de Bolivia en el Brasil, doctor Gonzalo Romero y señora un grupo de amigos se reunió en un cocktail para despedirlo por su próximo viaje. La reunión fue en casa del señor Fernando Maldonado y señora. Con el mismo motivo invitaron una cena el señor Walter Louhaou Mac Donald y señora. El señor Marcelo Salinas y señora les ofrecen hoy un almuerzo. Mañana les dan una cena el señor Juan José Loría y señora.

* El señor Hugo Revilla y señora ofrecieron una cena a sus relaciones sociales.

* La señora Elena Prudencio de Oporto invitó ayer un té a sus amigas.

* La señora Florencia González de Eguino reunió a un grupo de amigas en una tarde de juego.

* La señora Hilde Müller de Pañaranda invitó un té a las amigas que estuvieron a felicitarla por su cumpleaños.

* Los socios del Club Splendid se reunieron ayer en una fiesta, en casa del señor Alfredo López Araoz. La reunión estuvo animada por el conjunto Climax.

* La señora Juana Gutiérrez de Bernal invita hoy una cena, celebrando su cumpleaños.

15 AÑOS.

* Gretzel Méndez P. ofreció ayer una fiesta para festejar sus 15 años.

* Jenny Rojas Bernal celebró sus 15 años.

* Invitó un té, por sus 15 años, Nancy Arce Ormachea.

INFANTILES.

* Ramiro Monje Calderón celebró su cumpleaños.

MATRIMONIOS

* En la Iglesia de María Auxiliadora, se celebró la boda de la señorita Nancy Viscarra Ponce con el señor Guido Strauss Ivanovic.

* El domingo 29, en la Iglesia del Montículo se realizará la boda de la señorita Elsa B. Rico Quiroga con el señor José Juan Santa Cruz Rivas.

* El sábado 21, en la Iglesia del Montículo, se celebrará la boda de la señorita Patricia Adela Jordán Sarabia con el señor Augusto Marín Argandoña.

NACIMIENTO.

* El hogar de los esposos Rolando Garcés y Beatriz Pinto ha sido alegrado con el nacimiento de su primogénita. La madre y la niña reciben atención en la Clínica Alemana.

ENFERMOS.

* Continúa recibiendo atención médica, en la Clínica Santa Isabel, el señor Oscar Quiroga Rivas.

* Delicada de salud la niña Roxana Carrasco.

VIAJEROS.

* Retornó de Boston, el ingeniero Carlos Prudencio P.

* De Santiago de Chile, el señor Gonzalo Sánchez de Lozada.

* A Roma el señor Aldo Vigevani y señora.

* Con el mismo destino, la señora Rosa Santa Cruz de Cartasegna.

* De Europa, el señor Hugo Castrillo, señora e hijos.

* A Buenos Aires, la señora María Esther Rodríguez de Mealla.

Modas "CELINDA"
Abrigos de antílope Español e Italiano de la afamada "ROSIER"
Medias KAISER para várices.
SOCABAYA 413
"CELINDA" para vestir con elegancia.

Un grupo de egresados de este año de la Facultad de Medicina de La UMSA durante el cocktail que ofreció "Química Boliviana S.A." para agasajar a los nuevos profesionales.

NUEVO PROFESIONAL

Dr. GIOVANNI DAZA INOFUENTES

En fecha 10 del presente en solemne acto realizado en la U.M.S.A. optó el título de Médico - Cirujano.

VIAJO A BRASIL

El señor Víctor Mendizábal S. se ausentó a Sao Paulo Brasil, por vía aérea a continuar sus estudios.

LA BODA DE HOY

Hoy a horas 12 en el Templo de los Padres Carmelitas, será bendecida la boda de la señorita Lilian del Rosario Bozo Espinoza con el Dr. Amador A. Burgoa Flores. Pasada la ceremonia, los padres de la novia ofrecerán una recepción en el Círculo Italiano.

Serán padrinos de la novia en la ceremonia religiosa: Adelio Bozo y Humbertina Espinoza de Bozo. Testigos, Hugo Miranda e Ismael Evia.

Por el novio: Dr. Luis Amador Burgoa y Maruja Flores de Burgoa. Testigos: Edgar Moreno Sanjinés y Luis Flores Navarro.

En la ceremonia civil por la novia: Dr. Guillermo Jáuregui y Rosa T. de Jáuregui. Testigos: Rubén Shallajman y Eduardo Rocha.

Por el novio: Alberto Quiroga Terán y Elena Flores de Quiroga, representados por Carlos Peñaloza y Rosa de Peñaloza. Testigos: Willy Kalafatic y Mario Soliz.

Padrinos de Aros: Waldo G. Bozo E. y Luis Burgoa Flores.

Damas: Gladys Bozo B., Roxana Bozo E., Rosario Rocha E., y Zoraida Tarifa P.

Porta aros: Patricia y Carlos Andrés Bozo Pabón.

Los novios viajarán a Estados Unidos en viaje de luna de miel.

El Ministro de Informaciones, Cultura y Turismo señor Alberto Bailey Gutiérrez comparte con un grupo de invitados que asistió al cocktail que ofreció en honor del poeta Don Primo Castrillo y con motivo de la condecoración con la Medalla al Mérito que le impuso en nombre del Gobierno Revolucionario. La reunión fue en los salones del Club de La Paz.

Fallecimiento

Julio Moncada, padre; Mercedes Moncada abuela, Jorge y Consuelo Moncada, hermanos, los tíos, primos y demás familia del que en vida fue:

† Joven HUGO MONCADA CERRUTO
(Q.E.P.D.)

rogana sus amigos, alumnos del sexto curso del Colegio Ayacucho, residentes iruponeños y personas piadosas se dignen asistir al traslado de los restos mortales del extinto, al Cementerio General el día de hoy sábado 14 a horas 16.00.
El cortejo fúnebre partirá de la calle Yanacocha Nº 628.
Será favor que agradecerá la familia doliente.

MATEMATICAS MODERNAS

(Ciclos Intermedio y Medio)

Han llegado las "Guías de Trabajo" para dictar clases de

"CONJUNTOS" (1a. y 2da. parte).

Este material está basado en las lecciones dictadas en los cursos de "Mejoramiento Docente" del Centro Pedagógico de Portales y del Centro Boliviano de Pedagogía de la Matemática (presidido por la prof. Srta. Dumrauf). Sólo existe un número limitado de ejemplares.

Librería "San Martín" Plaza Sucre esquina General Gonzales (San Pedro) No. 1398.

FORMULA SEGURA
PARA QUE NO SE RETRASEN LAS
FUNCIONES MENSUALES
FEMENINAS

Cuando las funciones femeninas se retrasan, usted se siente nerviosa y preocupada. ¡Elimine la causa enseguida! Tome KRONOX y rápidamente recobrará esa normalidad y bienestar que la harán sentirse segura. KRONOX es el moderno procedimiento que la ciencia médica ha puesto al servicio de la salud y la felicidad de la mujer, cuando se retrasan sus "días críticos". ¡Pídalas hoy en su botica y siéntase segura, contenta y saludable! K-5

D L M M J V S
1 2 3 4 5
6 7 8 9 10 11 12
13 14 15 16 17 18 19
20 21 22 23 24 25 26
27 28 29 30

SEGURAS CAPSULAS KRONOX para la mujer

Rect: 0114/70

Universidad Mayor de San Andrés
FACULTAD DE SERVICIO SOCIAL
CONVOCATORIA

Se convoca a Concurso de Méritos que podrán ser complementados con Exámenes de Oposición, para la provisión de las siguientes cátedras:

LENGUAJE
SOCIOLOGIA RURAL Y URBANA

Los expedientes podrán ser presentados en la Secretaría del Rectorado a partir del 16 de marzo hasta el 21 del mismo mes.

La Paz, marzo de 1970

Yolanda de la Quintana.
DECANO.

Corporación Minera de Bolivia
CONVOCATORIA A PROPUESTAS # CC-01/70.-
PEDIDO 26523/01-1-0830.-ALM. ORURO

Se convoca a propuestas para la provisión del siguiente material

22.887.840 Pies de GUIA BLANCA IMPERMEABLE

El pliego de condiciones y especificaciones técnicas se encuentra a disposición de los interesados, en la Secretaría de la Comisión de Adquisiciones, 4to. piso Edificio Comibol.

El plazo de presentación de propuestas es hasta horas 18 y 30 del día lunes 4 de Mayo de 1970.

La Paz, 13 de Marzo de 1970.

GERENCIA DE ADQUISICIONES

Corporación Minera de Bolivia

Se invita a todos los representantes a recoger el pliego de especificaciones técnicas correspondientes a cada uno de los pedidos que a continuación se detalla, de la Secretaría de la Comisión de Adquisiciones, 4to. piso Edificio COMIBOL en La Paz, Agencias de COMIBOL en Oruro y Cochabamba, oficinas de Industria y Comercio en las otras capitales de departamento:

26555 Cuchillas para cortar guía
26556 Encendedores de guía
26557 Cañería plástica
26559 Cambiador de neumáticos
26562 Alambre de cobre para bobinas
26564 Empaquetaduras varias clases
26565 Empaquetaduras de goma
26566 Tubos vacíos para oxígeno
26569 Cable de acero
26579 Cadenas para vehículos
26583 Equipos soldadores de acetileno

La Paz, 13 de marzo de 1970.

GERENCIA DE ADQUISICIONES

Escuela Evangélica de Enfermería
CLINICA AMERICANA

Comunica que a partir del día Lunes 16 de los corrientes, el número de teléfono será: 83099.

La Paz, 13 de Marzo de 1970.

LA DIRECCION.

La elegancia del hogar esta en su
LAMPARA
LO INVITAMOS A ELEGIRLA

HANSA Ltda. LA FIRMA BOLIVIANA DE SU CONFIANZA CON MAS DE 60 AÑOS AL SERVICIO DEL PAIS.
LA PAZ - COCHABAMBA

Avisos Económicos

Libros-Revistas

GISBERT Y CIA. S.A.

Le ofrece las siguientes obras varias de interés.
Volciani y otros - Introducción al análisis Moderno.
Levore - Muñoz - Química Orgánica
Cooper - Trigonometría.
Volciani y otros - Matemáticas Modernas.
Para escuelas secundarias tomos lo y llo.
Sopena - Diccionario Enciclopédico (Ilustrado (4 tomos).
Larousse - Geografía Universal. (3 tomos).
Goethe-Obras completas. (3 tomos).
Textos escolares - Obras Didácticas - Obras de consulta.
Ventas por Mayor y Menor en
Comercio 1270-80 Telf. 28484.
Casilla 195 - La Paz, Bolivia.

Varios

HAY MILLONES DE MARCAS DE RELOJES
PERO ESTA COMPROBADO CON LA EXPERIENCIA DE 85 AÑOS EN BOLIVIA QUE SOLO
EL RELOJ Ogival
ES EL MEJOR
EL RELOJ CON EL PESCADITO

SRES. PROFESORES
Materias para básicas, intermedios, medios, pueden adquirir a crédito. Instituto "EVA PERON" Ayacucho 251, casilla 89. (14-16/36485.-)

PRIVILEGIO INDUSTRIAL
Se ofrece venta o licencia de explotación del invento: "PREPARACION DE INSULINA INYECTABLE DE EFECTO PROLONGADO Y PROCESO PARA SU PRODUCCION". Referencias casilla 830. (13/36475)

PLANOS
Se efectúa planos de construcciones existentes para legalización municipal, alcantarillado, mensuras. Responsabilidad y economía. Obispo Cárdenas 1470 (11-16/36398.-)

REPRODUCCIONES
Fotos "LA SUIZA" América 183 Fotos Antiguas. (8-15/36379.-)

EMPAPELADOR EXPERTO
Pintura fina, barniz lavable, vidrios, reparaciones, garantía, teléfono 54829. (10-19/36393.-)

REVELADO
De películas y copias, foto "LA SUIZA" América 183. (8-15/36379.-)

CURSOS CONTABILIDAD
Empezarán clases intensivas (3 meses) "ICEP" Ayacucho 251 Altos Stege. (8-14/36383.)

FOTO-COPIAS AL MINUTO
Foto "LA SUIZA" América 183 (8-15/36379.-)

PRIVILEGIO INDUSTRIAL
Ofrezco en venta o explotación el invento "PROCEDIMIENTO PARA LA OBTENCION DE NUEVOS COMPUESTOS PIRIMIDINICOS" No. B-2398 de Ciba Societe Anonyme. Dirigirse a casilla 853. (12-14/36465)

INSCRIPCIONES
Solamente para primer curso tardes, demás horas completas "ICEP" Ayacucho 251. (14-16/36485.-)

PRIVILEGIO INDUSTRIAL
Ofrezco en venta o explotación el invento "NUEVO METODO PARA LA OBTENCION DE UN NUEVO DERIVADO DE SULFAMIDA O SULFONAMIDA" No. B-2366 de Shionogi & Company Limited. Dirigirse a casilla 853. (12-14/36465)

PRIVILEGIO INDUSTRIAL
Ofrezco en venta o explotación el invento "MANUFACTURA DE CALZADOS" No. B-2394 de Manufactura Boliviana S.A. Dirigirse a casilla 853. - (12-14/36465)

RETRATOS
Foto "LA SUIZA" América 183 (8-15/36379.-)

POR MOTIVO DE VIAJE
Vendo una tienda de fotografía, referencias calle Illampu No. 606. (7-20/36367.-)

PRIVILEGIO INDUSTRIAL
Ofrezco en venta o explotación el invento "PERFECCIONAMIENTOS EN MAQUINAS PARA EXTRAER LOS PERNOS VERTICALES de los anodos CONTINUOS EMPLEADOS EN LAS CUBAS DE ELECTROLISIS" No. B-2395 de Pechiney. Dirigirse a casilla 853. (12-14/36465)

PRIVILEGIO INDUSTRIAL
Ofrezco en venta o explotación el invento "PROCESO PARA PRODUCIR SUSPENSIONES - CRISTALIZADAS DE INSULINA CON UN EFECTO PROTRACTOR" No. B-1739 de Novo Terepeutisk Laboratorium A. S. Dirigirse a casilla 853. (12-14/36465)

PLOMERIA
Instalaciones reparaciones, de artefactos sanitarios, trabajo a domicilio, teléfono 42895. (10-14/36387.-)

Empleados

NECESITO EMPLEADO
doméstico (chico). Sopocachi - Vinccentti 990. (12-15/36458)

OBESIDAD
ADELGACE SIN PELIGRO TOMANDO VITAMINAS
La obesidad daña la salud y es poco atractiva. Ud. debe adelgazar.
ADELGACE TOMANDO
ADELGADINA
A-8

Casas

OCASION
Se vende casa de un departamento dos dormitorios, en Sopocachi, referencias teléfono 26386. (12-15/36468)

VENDO O PERMUTO
Casa con terreno céntrico 2 departamentos, amplios. Yanacocha 970. (13-16/36474)

SE VENDE
Casita en San Pedro encima de la cancha Olimpic todo machihembrado de 6 piezas nueva. (11-14/36454.-)

Empleados

NECESITO
Chico o chica. Sagárnaga 462. (13-14/36470)

CONVOCATORIA
Consejo Regional de Desarrollo del Noroeste-Departamento Pando

SE CONVOCA A CONCURSO DE MERITOS PARA LA PROVISION DEL SIGUIENTE CARGO DEL CONSEJO REGIONAL DE DESARROLLO DEL NOROESTE, CUYA OFICINA FUNCIONA EN LA CIUDAD DE COBIJA.

UN INGENIERO CIVIL, con especialidad en caminos para trabajos en campo.

REQUERIMIENTOS:

- *a) Ser boliviano.*
- *b) Tener Título de Ingeniero Civil.*
- *c) Debe trabajar a tiempo completo.*
- *d) Tiempo mínimo de trabajo un año por contrato.*
- *e) Los pasajes hasta la ciudad de Cobija serán pagados por el Consejo Regional de Desarrollo del Noroeste.*
- *f) Fecha tope de presentación de documentos - 31 de Marzo del corriente año.*
- *g) Hacer conocer pretención de sueldo.*

Los documentos deberán ser remitidos al Consejo Regional de Desarrollo del Noroeste en la ciudad de Cobija, acompañando una solicitud escrita dirigida al Presidente y la garantía de 3 personas, para su estudio y nombramiento del favorecido.

Tcnl. DEM (R) Esteban Suárez Arteaga
PRESIDENTE DEL CONSEJO REGIONAL DE DESARROLLO DEL NOROESTE (CORDENO).

Actúa directamente sobre la causa de los ATAQUES DE ASMA

Combatir el mal en su origen es el único método de buenos resultados!

Cualquiera que sea el origen del asma, alérgico, tóxico, congestivo, etc., el ataque asmático o ahogo, se manifiesta por la inflamación de los bronquios. Esta inflamación, de los bronquios, estrechan los conductos bronquiales dificultando el paso del aire a los pulmones obstaculizando de este modo la ventilación pulmonar. Esta es la causa directa de la asfixia, a apretazón en el pecho y el terrible y desesperante ahogo del ataque de asma.

Una fórmula que ataca directamente el origen del ahogo.

Presentada en forma de tableta de rápida absorción, con el nombre de NEOASMA, es la fórmula médica que más éxito ha tenido en el mundo en la lucha contra el asma. La razón es muy fácil de comprender: los elementos medicinales de NEOASMA, actúan directamente sobre las paredes bronquiales y sus músculos; de este modo, NEOASMA descongestiona y quita la contracción de las paredes bronquiales por lo que NEOASMA rápidamente da libre paso para que el aire penetre en los pulmones. Al facilitar de este modo la respiración, facilita también la expulsión de la flema y la expectoración, produciendo al asmático alivio y bienestar en pocos minutos. Por eso NEOASMA corta el ahogo *de verdad!*

NEOASMA es lo más rápido y lo más eficaz.

Los elementos medicinales de NEOASMA, combinan una fórmula de eficacia y rapidez sorprendentes sin provocar reacciones desagradables

El ataque de asma se produce así:

Observe esta ilustración, en la parte A, los bronquios en estado normal permanecen abiertos en disposición de respirar libremente. En la parte B, los bronquios congestionados y contraídos se estrechan y cierran los conductos impidiendo el paso del aire y la respiración; así se produce el ahogo. El éxito de NEOASMA estriba en que actúa directamente en esta región, descongestionándola.

NEOASMA es económico y fácil de tomar.

Al primer aviso de ataque tome una tableta de NEOASMA, que se vende en sobres de celofán y usted comprobará cómo NEOASMA corta el ahogo *de verdad!* ...Por eso miles de asmáticos lo recomiendan con fervor!
¡Pruebe NEOASMA al primer síntoma!

NEOASMA
¡Acaba con el asma!
N-11

Préstamos-Dinero

$b. 60.000
Necesito garantía hipotecario, casa 2 pisos avaluada en 700 a 800.000.- $b. teléfono 25054 (13-14/36453)

COMPRO
Monedas antiguas Bolivianas, Argentinas, de plata, comentarios reales. Indaburo 1037. 12 a 16. (12-18/36459)

Vehículos

VENDO TAXI
Chevrolet 1965. Yanacocha 978. (13-16/36474)

CAMIONETA CHEVROLET
1961, motor flamante dos toneladas, vendo permuto movilidad pequeña. Plaza Sucre 1478. (12-16/36463)

Departamentos-Habitaciones

DOY ANTICRETICO
Garzonier Crespo 2567 entre Méndez Arcos y Rosendo Gutiérrez. Sopocachi. (12-15/36465)

CONTRATO ANTICRETICO
Ofrezco pequeño departamento Miraflores, calle Guerrilleros Lanza $b. 30.000.-, referencias GUMBERT Ingavi 1047, teléfono 42759. (13-16/36478.)

ANTICRETICO
Doy departamento amplio, $b. 55.000 referencias Cuba 136 (pasaje) entre Diaz Romero y Carrasco Sr. Antezana. (10-15/36395.-)

ANTICRETICO
Zona San Pedro doy departamento, tres dormitorios, dependencias, Plaza Sucre 1478 (12-16/36463)

ALQUILO
Habitación amplia a estudiantes en Avenida Saavedra 2346, referencias teléfono 27841. (13-16/36472)

Profesores-Academias

Aprenda curso completo de ... lleza en 5 meses, solo ... cas. Illimani 1630. (13-16/3...

Propiedades-Terrenos

VENDEMOS LOTES
Villa San Antonio 160-200 Mts. ... 7.200-9.000.- Villa Dolores ex... celente ubicación 500 y ... Mts. 2. San Francisco, edifi... cio Fabril, 3er. piso, ofici... 10. (12-14/364...

Guia Profesional

Médicos

DR. FERNANDO CONTRERAS PAZ
MEDICO RADIOLOGO
Residencia completa de la especialidad en Colombia. Equipo moderno de Radio-diagnóstico. Clínica "Sagrado Corazón" Av. Busch 1924 entre Diaz Romero y Villalobos. Tefs. 26595. Domicilio 41333. Casilla 4965

CAMBIO DE CONSULTORIO
Dr. WALTER PEREDO PACHECO
ESPECIALISTA EN GINECOLOGIA Y OBSTETRICIA
Matriz, ovarios, trompas, partos sus complicaciones. Operación cesárea y del prolapso genital. Cáncer de la matriz, infertilidad.
Consultorio: Edificio Castilla 4º piso, oficina 401, calle Loayza. Horas 16 a 20. RESERVAR HORA Telef. 41418.

DR. ALBERTO MARIACA VALDEZ
MEDICO CIRUJANO
Medicina Interna, Esp. Gastroenterología, estómago, intestinos, apéndice, hígado, vesícula biliar, páncreas etc. Trastornos de la nutrición. GINECOLOGIA.
CONSULTORIO PLAZA VENEZUELA 3er. piso (Edificio Sobima, altos O.K.) de hrs. 10 a 12.30 y de 14 a 17. Teléfono 28163. Domicilio 41366.

DR. ERNESTO TORRES R.
MEDICO-CIRUJANO
CIRUGIA PLASTICA: Injertos, quemaduras, cicatrices, defectos de la cara. Extirpación de tumuraciones (lipomas) lunares y verrugas.
GINECOLOGIA: Prevensión y tratamiento.
CONSULTORIO: Hrs. 16 a 19 Batallón Sucre 550 zona de San Pedro.

DR. FABIO PRADO BARRIENTOS
ENFERMEDADES DE LA PIEL Y ALERGIA
COSMETICA CIENTIFICA
Hospital Privado de Piel de Buenos Aires. Atiende en su nuevo consultorio. Edificio Castilla Loayza 250, 2º piso, oficina 201, de horas 3 a 4.30 p.m. Teléfono 24743.

DR. LUIS JESUS GARCIA Z.
Universidad Católica Lovaina, Bruselas. Barcelona. Cirugía enfermedades aparato digestivo: estómago, intestino, vesícula, hígado, páncreas, arterias, venas, várices. Cirugía de mamas y ginecológicas.
Lunes a viernes 15 a 19. Plaza Franz Tamayo 1931. Teléfs. 22073 - 40143. ON PARLE FRANCAIS.

Dr. LUIS POZO TRIGO
OTORRINOLARINGOLOGO
Atiende medicina y cirugía de NARIZ, OIDOS Y GARGANTA. Estudios realizados en Estados Unidos - Chicago. Consultas Hs. 2 a 6. consultorio Yanacocha 332, teléfono 28539. Domicilio teléfono 28540.

DR. HUGO DEL CASTILLO MORALES
MEDICO OTORRINOLARINGOLOGO
Estudios en el Exterior
Enfermedades y cirugía, OIDOS, NARIZ, GARGANTA. Consultas: de 2 a 6. Consultorio Mercado 1335. Telf. 22195. Domicilio Obrajes.

DR. ANIBAL RIVERO DELFIN
MEDICO DE NIÑOS
Especializado en Inglaterra y Santiago de Chile. Consultorio Av. 16 de Julio 1456, 3º piso Teléf. 28163 de 14 a 17 Hrs.
Domicilio Urbanización San Miguel J-26 Teléf. 83629. Casilla 3601.

DR. ALFREDO RAMIREZ T.
CIRUJANO UROLOGO
Estudios Universidad de Chile. Especialista en Cirugía y enfermedades de los riñones, vejiga, próstata, genitales, esterilidad masculina, venéreas etc. Consultorio Av. Camacho 1377, 2º piso, Of. 3, teléfonos 25548, Domicilio 55415 Consultas de 11 a 12 y de 17 a 19

DR. RODOLFO NORIEGA UREÑA
GASTROENTEROLOGO-CIRUJANO
UMSA - España, Italia, Francia.
Estómago, intestino, hígado, vías biliares, páncreas, parasitosis, nutrición.
Loayza 167 (Altos Amuco Prado) Tel. 20466 Telf. Domicilio 23282 Casilla 4394
Reserve hora Hs. 15.30 - 19.30

Dr. ENRIQUE VERGARA M.
ENFERMEDADES DE LA PIEL
Av. del Ejército Nº 39 esquina Loza (Miraflores), Horario 13:30 a 16:30, Telef. 23129, Casilla de Correo Nº 2223.

DR. MARIO MENDEZ ELIAS
ESPECIALISTA EN NEUROLOGIA Y NEUROCIRUGIA
Especializado en Europa. Atiende, enfermedades del sistema nervioso, cirugía de tumores cerebrales, medulares, hernia de disco, epilepsia, parkinson, cirugía del dolor. Consultorio Goitia 188 esquina Capitán Ravelo Hrs. 15 a 18 Teléfono 40071-82909.

DRA. URSULA BECK
Médico especialista en Cirugía, Ginecología y Obstetricia. Estudios y especialización en Alemania. Consultas: lunes a viernes de 9 y 30 a 12. Consultorio: Plaza del Estudiante 1931 Teléfono 22073 - 23932.

OCULISTA
DR. EDGAR TARDIO DOMINGUEZ
Especializado en la Universidad de París (Francia) miembro activo de la Sociedad Francesa de Oftalmología e Instituto Barraquer de Barcelona ex-asistente del hospital Hotel DIEU de París. Medicina y Cirugía de ojos. Medición de lentes. Consultorio Federico Zuazo 1553, Hrs. 15 a 20, casilla 5081. ON PARLE FRANCAIS.

DR. ALFREDO RAMIREZ T.
CIRUJANO UROLOGO
Estudios Universidad de Chile. Especialista en Cirugía y enfermedades de los riñones, vejiga, próstata, genitales, esterilidad masculina, venéreas etc. Consultorio Av. Camacho 1377, 2º piso, Of. 3, teléfono 25548. Domicilio 55415 Consultas de 11 a 12 y de 17 a 19.

DR. LUIS ZAPATA GUZMAN
GINECOLOGIA
Miembro de las Sociedades de Ginecología y Esterilidad y Fecundidad de Francia. Estudios de Especialización en París y Madrid. Atiende: Diagnóstico precoz del cáncer, Incontinencia de orina, Anticoncepción. Esterilidad. Tumores de la matriz. Hemorragias e infecciones genitales. Partos. Consultorio Loayza Nº 250 Edificio Castilla 2º piso of. 201 Teléfono 56641 Domicilio calle Diaz Romero Nº ... Teléfono 40342. Horas de consulta de 16 a 18.

Dr. HARRY TRIGOSSO TAPIA
Neurólogo
España - Brasil - Italia
De regreso de Buenos Aires, atiende enfermedades del cerebro, médula y nervios. Moderno tratamiento de la enfermedad de Parkinson. Sección especializada en rehabilitación del lenguaje. Calle ... 2052 esquina Sánchez Lima, Telf. 24037, ...

DR. LEON ROJAS ANTEZANA
MEDICO CIRUJANO
ESPECIALISTA EN CIRUGIA CARDIOVASCULAR Y TORAXICA, DIPLOMADO EN EUROPA
Enfermedades del corazón y de los vasos (...) valvulares, defectos congénitos, trombosis, ... ciencias, injertos arteriales). Afecciones de los pulmones, esófago, tráquea, mediastino, ... Consultorio: Avda. Arce 2316, 2º piso. Horas ... ción 15 a 18.
GOVORI SE SRPSKO HRVATSKI ...

DR. LUIS SEA
MEDICO CIRUJANO
BRONCO PULMONARES Medicina ... GASTROINTESTINALES - TUBERCULOSIS - ... NEREOS. Consultorio y domicilio Evaristo ... Nº 157. Consultas de 14 a 16:30. Teléfono ...

Dr. VITO SOLIS PADILLA
GINECOLOGIA
Estudios Inglaterra y Bélgica. Tumores, infertilidad, ... togenética. Prevención y tratamiento, incompatibilidad Rh. Parto sin dolor.
Consultorio, Colón 463, segundo piso. Horas ...
English - Francais

DR. ENRIQUE CORTES MEDINACELI
CIRUJANO-PROCTOLOGO
Especializado en México. Atiende enfermedades ... Recto-Ano. Hemorroides-Fístulas. Tumores. ... torio: Av. Arce 2316, 2º piso, of. 5. Hs. 14.30 ... 20857. Domicilio 28240. Casilla 2109.

DR. GUSTAVO SANCHEZ CRIALES
NEUROLOGIA - NEUROCIRUGIA
Universidad Autónoma - Centro Médico Nacional México. Cirugía: cráneo - cerebro - columna vertebral. Médula espinal - Nervioso periférico. Adultos ... Consultorio Edif. Petrolero 2º piso. Teléf. ... Domicilio 40083.

Dentistas

Dr. MANUEL ELIAS PAREDES
Cirujano Dentista
Técnicas y materiales modernos.- Rayos X. Alta velocidad.- Ionoforesis.
Esqueléticas de cromo cobalto. CURACIONES INDOLORAS. Av. Mariscal Santa Cruz 1322, ... Piso. Teléfonos: 22061 - 24868.

Dr. REYNALDO PAZ PACHECO
ODONTOLOGO
Atiende en su nuevo consultorio de 14:30 a ... Av. Mariscal Santa Cruz 1322, 3er. piso, T... Domicilio, Alfredo Ascarrunz 2691 - Tel... Se ruega reservar hora.

DR. LUIS PINELL DEL CASTILLO
CIRUJANO DENTISTA
Catedrático de la Universidad.
Operatoria. Prótesis clínica. Alta velocidad ... Comercio, esquina Jenaro Sanjinés (Edif. ...) 3er piso Teléfono 2697...

Abogados

RODOLFO MELGAREJO DEL CA...
ANTONIO MAIVER ALFA...
Abogados
Tribunales, administrativos, sociales, ... aduaneros, mineros. Bufete: Avenida Ca... esquina Colón, edificio Osorio, 2do. piso ... Telf. 22282.

Dr. BENIGNO SANCHEZ AR...
ABOGADO ECONOMISTA
Civil - Penal - Administrativo - Social - Orga... Empresas - Auditorías - Contabilidades - Bal... ritajes.
BUFETE: Pichincha 678 - 684 esq. Indaburo. ... 29160 - Domicilio Telef. 28226

ESTUDIO JURIDICO
DR. WALTER COSTAS BADA...
ABOGADO
Tribunales - Comerciales - Administrativo... Oficinas: Yanacocha 301 1er. piso, Of. Nº ... 2º 320 - Casilla Correo 596.

Notarios

GUALBERTO RODRIGUEZ P...
NOTARIO DE FE PUBLICA
Asuntos del ramo: escrituras, protocolizac... tamentos, protestos, poderes, legalizacion... ra de libros etc.
SERIEDAD PUNTUALIDAD EFIC...
Dirección Mercado: Nº 1076 (Frente a Ca... Teléfono Of. 22401. Dom. 26072.

TV Boliviana

AMENIDADES (infantil)
MI AMIGA FLICKA (repeti- (infantil)
HAGALE UN GOAL A COBO
AMOR EN EL DESIERTO (...al)
T.V. DEPORTE
NUEVO DESTINO (cívica)
TELENOTICIOSO
LA MASCARA (teatral)
EL DESPERTAR (serial)
MEDITACION (tema huma-

HOY TV cines

...AGOSTO Tel. 23829

...ée, tanda y noche.- La intri- ...audacia de cuatro delincuen- ...un film de acción y suspen-

...S M y FILMWAYS presentan a
...TER FALK · BRITT EKLAND
En METROCOLOR
...emasiados pillos
("TOO MANY THIEVES")
UNA DRAMA EXCITANTE

...dades mundiales No. 6/70. ...s matinée platea 3.10, mez- ...3.60, tanda y noche platea ...zzanine 4.30.

...E JULIO Tel. 22191 -29961

...ée, tanda y noche DONDE HAY ...LLAS HAY DIABLURAS. A- ...el documental Boliviano - ...", Precios 3.10-3.60; 3.80

...ée, tanda y noche VESTIDA ...TA. Noticioso EL MUNDO ...STANTE. Precios $b. 3.10 y ...$b. 3.80 y 4.30.

...ée, tanda y noche PRONTO ...SE DERRITE. Noticioso EL ...AL INSTANTE. Precios ...; $b. 3.80.

...e hs. 14.30 p.m. LA DANZA ...DE VAMPIROS y JINETES DEL ..., tanda y noche JINETES ...VIENTO y COMO APRENDI ...A LAS MUJERES. Precios ...; $b. 3.20.

...é, tanda EL DIA DE LAS MADRES y CUANDO LAS BALAS LLORAN, noche hs. 21.30 ESCLAVA DEL DESEO- EL DIA DE LAS MADRES. Estrictamente prohibida para menores de 21 años, ingreso con carnet identidad. Precios 3.00-2.00.

TESLA Tel. 53803

Matinée EL SINDICATO DEL CRIMEN, tanda y noche EL EXTRANJERO (prohibida menores de 21 años). Precios $b. 3.50-3.00; $b. 4.00-3.50.

PRINCESA Tel. 51821

Tanda y noche LA CRUZ Y EL PETROLEO (Drama en 3 actos). Precios $b. 7.30-5.30-4.30-3.30.

MONJE CAMPERO Tel. 23333

Matinée y tanda, mayores de 16 años SI QUIERES VIVIR DISPARA. Precios 3.60 y 2.60- 4.30 y 3.30. noche EL SHOW DE LOS SABADOS Precios 6 y 4.

MURILLO Tel. 52647

Matinée HAZAÑA SUBMARINA y RINGO, CABALLERO SOLITARIO, tanda mayores de 18 años MATERNIDAD SIN HOMBRES y RINGO, CABALLERO SOLITARIO, noche MATERNIDAD SIN HOMBRES y MARAVILLOSA ANGELICA. Precios 3 y 2.

AVENIDA Tel. 25409

Matinée, tanda y noche YO MATE A RASPUTIN. Precios 2.60-2.10; 3.20-2.20.

BOLIVAR Tel. 25051

Matinée EL LIBRO DE LA SELVA y CORRE APALOOSA CORRE, tanda y noche LA FLOR DESNUDA. Precios 2.60-2.10; 3.20-2.20.

EBRO

Matinée, tanda y noche LOS INVASORES DE OTRO MUNDO- KILLER KID. Precios 2.60-1.60; 3.20-1.60.

LA SALLE Tel. 22628

Matinée BLANCA NIEVES Y LOS SIETE ENANITOS y DIBUJOS ANIMADOS.

ESMERALDA Tel. 52454

Matinée, tanda y noche EL HOMBRE MAS COMICO DEL MUNDO RINGO NO PERDONA. Precios $b. 2.20; $b. 2.70.

COLON Tel. 20573

Matinée MATEN A JOHNNY RINGO y MOANA LA VIRGEN DEL AMAZONAS, tanda y noche MATEN A JOHNNY RINGO y BAHIA DEL DESEO. Precios 2.50-1.50.

TRIANON Tel. 21320

Desde las 14 horas funciones continuadas: PATRULLA DE VALIENTES, BLUE DEMON Vs. CEREBRO INFERNAL y a hs. 18 UNA MUJER SIN PRECIO.

AMERICA

Matinée, tanda y noche FRANKESTEIN CONTRA EL MUNDO- KINDAR

IMPERIO Tel. 40451

Matinée, tanda y noche EL IMPERIO DE DRACULA y LA BATALLA POR ANZIO. Precios $b. 2.20 y 1.70.

ABAROA Tel. 50252

Matinée, tanda y noche EL ESCUDO NEGRO- JAQUE MATE. Precios 2.60-1.60; 2.70-1.60.

VARIEDADES Tel. 24071

Matinée, tanda y noche HAWAII (largo metraje) y PESCADORES DE ALGAS. Precios 2.60 - 1.60; 2.70 1.60.

¡QUIEN NO APRENDE TEMPRANO MUERE JOVEN!!!

¡COMPRE... O MUERA! ¡El vende la muerte al mejor postor!

JEAN GABIN - ROBERT STACK - MARGARET LEE en

"EL OCASO DE UN GANGSTER"

Un film de Jean DELANNOY - Presentado por Maurice JACQUIN.

Un insuperable film lleno de acción y Gran Colorido

OTRA PRIMICIA PRONTO **MONJE CAMPERO**

Otro éxito de "Cines Unidos Ltda."

MONJE CAMPERO PRESENTA EL SHOW DE LOS SABADOS

de Micky Jiménez con

* Los Hermanos Castillo (del Bim-Bam-Bum de Chile)
* Los Uhnos
* Los Four Star
* José Zapata
* Los Cebollitas
* Los Curacas
* Dixieland (humorista)
* Carmencita Gautier
* Fico Mariaca y su típica
* Olla de Grillos
* Pensión Soto
* Alí y Babá
* Familia Pérez

Transmiten:

UNIVERSO
PROGRESO
ILLIMANI
••••••
TUNARI
LOYOLA
INDOAMERICA
EL CONDOR

Boleterías Hs. 10.--

Y OTROS DE PRIMERA CATEGORIA

PREMIOS - CONCURSOS - DISCOS DE REGALO

OBSEQUIARON TRACTOR Y CENTRAL TELEFONICA A LA PRIMERA DAMA

.El día de ayer, la Empresa CIBO, obsequió a la Primera Dama de la Nación, señora Elsa Omiste de Ovando, un tractor de uso múltiple y una central telefónica.

El tractor de marca John Deere, modelo 2010, funciona a gasolina y está equipado con una cargadora frontal, Modelo 36 A, un arado de vertedera, Modelo F.45, una rastra Modelo E 2818 y una bomba de agua.

La Central telefónica tiene capacidad para 49 líneas internas y 8 externas.

Ambas donaciones alcanzan un valor de 190.000 pesos bolivianos.

La señora de Ovando, manifestó al agradecer el obsequio hecho a su persona, que el tractor sería entregado al Consejo Nacional del Menor, para utilizarlo en las 15 granjas que CONAME administra en todo el país.

Las indicadas granjas, fueron creadas por la señora de Ovando, desde que fundó el Consejo.

A su vez, la Central Teléfonica, según declaró la Primera Dama, sería destinada al Instituto de Adaptación Infantil ubicado en Obrajes.

Universidad "La Salle" entregó becas a CONAME

.La señora Laila Neffa de De La Plaza, esposa del Embajador de la República Argentina, entregó a la Presidenta de CONAME, señora Elsa Omiste de Ovando, tres becas para que un número igual de niños albergados en los establecimientos del Consejo, pueda cursar estudios de contabilidad en la Universidad "La Salle" de la Argentina. Anteriormente tres niños recibieron idéntico beneficio y otros seis viajaron a Buenos Aires para realizar estudio de Mecánica.

CONSEJO NACIONAL DEL MENOR
RELACIONES PUBLICAS

TODOS SANOS CON
Opotónico
VITAMINADO
Pida en su farmacia

PRESENCIA Deportes
La Paz, Bolivia, sábado 14 de marzo de 1970

SAL INTI
DIGESTIVA-ANTIACIDA
el sobre $b. 0.50.-
Sal INTI

Segundo gol de Boca Juniors

ANOTA A. ROJAS.- Centro de Coch desde la derecha, empalme limpio de Angel Clemente Rojas, y segundo gol de Boca Juniors a los 13 minutos del segundo tiempo. Ache llegó tarde al cruce. Observan Villarreal, Costa y Madurga. Abajo: pelota en la red (FOTO CLARIN, GENTILEZA AEROLINEAS ARGENTINAS).

UMSA y el Club Universitario desvinculados

- Confirmando la noticia primicial que proporcionamos en nuestra edición de ayer, estamos en condiciones de informar, que la Universidad Mayor de San Andrés se desvinculó totalmente del Club Universitario, por acuerdo del Consejo Universitario, reunido anteayer en nuestra primera casa de estudios.

Anteriormente se había formado una comisión para evacuar informe sobre el manejo económico del Club Universitario, La comisión esperó inutilmente el informe del tesorero, que estaba en Buenos Aires integrando la delegación de la "U". En consecuencia, el Consejo Universitario resolvió la desvinculación del Club Universitario en lo que respecta a la actividad futbolística profesional. Quedó aclarado que la UMSA seguirá fomentando todo lo relacionado al deporte amateur entre los estudiantes de esa casa de estudios.

CORIPATA JUEGA HOY CON COROICO

-Una nueva fecha del torneo "Inter - Yungueño" de Fútbol se cumplirá esta tarde en el estadio "Hernando Siles". El rol de partidos para esta oportunidad es el siguiente:

Hs. 12 y 10.- Villa Aspiazu vs. Ocobaya. Arbitro: René Arnez. Jueces de Línea: Augusto Castillo y Abraham Torrez. Hrs. 14 y 10.- Yanacachi Vs. Chulumani. Arbitro: Walter Zegarra. Jueces de Línea: Alberto Ugarte y Gemmer Loayza. Hs. 16 y 10.- CORIPATA vs. COROICO. Arbitro: Jorge Monasterios. Jueces de Línea: Gabriel Tarifa y Oscar Ortubé.

THE STRONGEST CONFORMO EQUIPO PARA REAPARECER EL PROXIMO ME

CAUSO BUENA IMPRESION VICTOR HUGO ROMERO

MAGLIETTA.- El jugador argentino que será probado por The Strongest. Los aurinegros ingresaron a la fase final de preparación de su nuevo plantel.

The Strongest anunció oficialmente el equipo que en abril primer partido oficial de su reaparición frente a la "U" Chile. El equipo que jugará en esa oportunidad es el siguiente

Galarza en el arco; Maldonado, Gini, Lobo e Iriondo en l defensa; Almada y Romero en la media volante; Velasco da, Rolando Vargas y Nilton en el quinteto ofensivo.

De la Vega, Pariente y Maglietta , también están incluidos mer equipo, al margen de otros jugadores que se están prob conjunto "atigrado". Ayer concurrieron cerca de un millar nados e hinchas "atigrados" a ver a su equipo que se está poco a poco, pero con "gran fuerza de cohesión", como dijo rigente.

"Este año Strongest va al campeonato nacional, de ahí que que todos los esfuerzos en formar un buen equipo sean recom dijo el dirigente aurinegro.

ROMERO

Víctor Hugo Romero cumplió ayer intenso entrenamiento, apreciar las cualidades técnicas de este jugador que satis mente a la dirección técnica y a los dirigentes. Romero es gador y creemos que su aporte será valioso para The Str Maglietta todavía no podemos dar una opinión ya que fue su trenamiento; hay que verlo en las posteriores prácticas juicio final.

DEMOSTRACION DE CAZA Y PES HABRA MAÑANA EN LA PEDANA "CLUB LA PAZ", EN MALLASILL

Mañana en la pedana del Club de Caza y Pesca La Paz, en Mallasilla, a horas 10, se efectuará la demostración de tiro al platillo, revólver, pistola, carabina, lanzamiento, y arco, por parte de los integrantes del equipo de La Paz al VII campeonato nacional de clubs de Caza y Pesca.

La demostración ha concitado gran expectativa y se estima que el grado de preparación de los deportistas locales, se trado en esta oportuni

EQUIPO PACEÑO

Esta es la nómina paceño que actuará en neo nacional de club Pesca a efectuarse en 23 al 27 de Marzo:

TIRO AL PLATILLO. Salvietti, Mario Salvietti Asbún Z., (capitán), Ri berts S., José Schub far.

RIFLE. Gonzalo Rad My. Rafil Maldonado, Jo de Arco.

REVOLVER. My. Ra DONADO (Capitán), Ho Loza, Jorge Núñez de A

PISTOLA. Jorge Núñ (Capitán), Horacio Ver Ral Maldonado, Gonza

LANZAMIENTO, Ri berts (Capitán), Anselm tti.

ARCO. Martino Gird tán). Ricardo Roberts fiez de Arco, Roberto

BOLIVAR CONFORMO UN BLOQUE DEFENSIVO Y EVITO GOLEADA

-BUENOS AIRES, 13.- POR JUAN CARLOS GALLARDO, ESPECIAL PARA " PRESENCIA" Cuál era la forma más positiva de enfrentar a un poderoso equipo, que se había impuesto en LA PAZ? Fórmulas se podían barajar muchas y no todas con posibilidades de éxito; se entiende por éxito lo que no alcance a desastre. Para el caso concreto de BOLIVAR, el 2-0 final puede orillar con optimismo algo aproximado al éxito. Conformar un bloque defensivo, sin permitir al rival que lo aprisione en su propia área, fue la adoptada por BOLIVAR y rindió un relativo fruto frente a BOCA en su propia "bombonera". Y cuando señalamos que dio resultado queremos puntualizar que el dominio del local en el medio campo no lo fue en la búsqueda de oportunidades de gol. Dos valores ACHE y ROJAS impidieron que la diferencia de goles se acentuara en el marcador, y cabe destacar que la "hinchada" solicitaba casi desesperadamente más goles, clamando la presencia de NOVELLO en el campo, que cuando ingresó no consiguió los goles deseados. De contar "la academia" con el hombre gol que permanentemente se exige, el empate no se hubiese convertido en la utopía que sólo con un 0-0 se puede obtener.

Insistimos: la oportunidad de ambos conjuntos, principalmente BOLIVAR para una aspiración clasificatoria, se perdió en LA PAZ, sólo una especulación que dure los 90' pudo dejar el saldo de puntos, como visitante, que pierde su vigencia al no contar con el margen de los puntos locales.

No podemos arriesgar opiniones respecto al futuro y último encuentro internacional para esta zona de la COPA LIBERTADORES, los efectos de la depresión comenzaron a sentirse a partir de este momento y hasta el domingo faltan tres días; de todos modos podemos adelantar que si el nivel futbolístico que mostró BOLIVAR esta noche se mantiene frente a RIVER, por lo menos quedará un recuerdo agradable del sub - campeón boliviano y es probable que hasta se borre en el aficionado la triste y lamentable impresión que dejara el campeón.

Nueve pruebas atléticas para mañana

-Mañana se iniciará la actividad atlética del presente año. La Asociación local ha preparado el siguiente rol de pruebas para los domingos 15 y 22 del presente:

DOMINGO 15 DE MARZO.- Horas 8 y 30 a.m. 5.000 Metros llanos, Hrs. 9 a.m. 100 Metros Damas (series). Hrs. 9 y 15 a.m. 100 Metros Varones (Series). Hrs. 9 y 30 a.m. Lanzamiento de la Bala Varones (simultáneo). Hrs. 9 y 30 a.m. Lanzamiento del Disco Damas (simultáneo). Hrs. 10 y 30 a.m. 800 Metros llanos Varones. Hrs. 10 y 45 a.m. 200 Metros llanos Damas y Varones. Hrs. 11 a.m. Salto Largo Damas (simultáneo). Hrs. 11 a.m. Salto Alto Varones (simultáneo).

DOMINGO 28 de MARZO.- Horas 8 y 30 a.m. 10.000 Metros llanos. Hrs. 9 y 15 a.m. Lanzamiento de la Bala Damas (simultáneo). Hrs. 9 y 15 a.m. Lanzamiento del Disco Varones (simultáneo). Hrs. 10 y 15 a.m. 100 Metros Varones (final). Hrs. 10 y 20 a.m. 100 Metros Damas (final). Hrs. 10 y 30 a.m. 3.000 Metros Varones. Hrs. 11 a.m. Salto Largo Varones (simultáneo) Hrs. 11 a.m. Salto Alto Damas (simultáneo). Hrs. 11 y 45 a.m. 1.500 Metros llanos varones.

Torneo de tenis de mesa se iniciará el lunes 16

La Asociación Departamental de Tenis de Mesa comunica a la afición deportiva así como a los deportistas inscritos en el certámen de segunda categoría, que el mismo se iniciará el día LUNES 16 de marzo del presente año a Hs. 21,00 en las instalaciones del Comité Nacional de Deportes (estadio Hernando Siles). El torneo de referencia cuenta con cuarenta competidores, los mismos que se hallan clasificados en cuatro series, clasificándose para la fase semifinal tres jugadores de cada serie.

Las series conformadas mediante sorteo son como sigue:

SERIE A. Eduardo Ramírez Ruben Romero, Carlos Andre, José L. Salgueiro, José Córdova, Humberto Vera, Remy Llanos, Luis Saavedra, Luis Gallardo, Jorge del Castillo.

SERIE B. Jorge Carreon, Jaime Aponte, Fernando Montaño, Bejamín Pabón, Abraham Epelbaun, Eduardo Diez de Medina, Rolando Terrazas, Eduardo Blanco, Jhonny Jauregui, Max Gutriman.

SERIE C. José Carreon, José L. Prudencio Waldo Andia, Jorge E. Peñaranda, Jacobo Heipling, Hugo de la Rocha, Lucas Reynaga, Ramiro Sanjinez, Jorge Prado, Rigui Udel.

SERIE D. Luis B. Carreón, R. Herbas Rojas, Raúl Colque, Virgilio Pabón, Yanka Kucesman, Ramiro Corvera, Waldo Nava,- Edgar Rodríguez, Carlos Suaznabar, Enrique Forno.

FINAL.- Ache congratula a Larrosa, buen valor de Boca Juniors, después del partido. Al fondo se observa a Blacutt. Los boquenses produjeron una performance sólo discreta a juzgar por la prensa argentina, Bolívar hizo lo suyo (FOTO GENTILEZA DEL CPDB, GRACIAS A AEROLINEAS ARGENTINAS).

AHORA CON FUMIGADOR INSECTICIDA
Perplex
ECONOMICO
EFICAZ
es otro producto de calidad INTI

MINISTERIO DE SALUD PUBLICA
UNIDAD SANITARIA "LA PAZ"-OFICINA DE CONTROL SANITARIO DE ALIMENTOS
BEBIDAS Y ESTABLECIMIENTOS PUBLICOS
COMUNICADO

Se pone en conocimiento de los propietarios, administradores o personas encargadas de los tes establecimientos: de almacenaje, elaboración y expendio de artículos alimenticios, bebidas confiterías, pastelerías, salteñerías, hornos de panificación, salones de té, cafés, fuentes heladerías, snacks, pulperías y almacenes de abarrotes, refresquerías, kioscos, dulcerías, im ras y exportadoras de alimentos y bebidas, friales, carnicerías, rotiserías, plantas frigorífica sitos y expendio de pescado, quintas, chicherías, fricaserías, bares, cantinas, restaurants, pe boites, grills, salones de baile, clubes, círculos sociales, lenocinios, agencias de cigarrillos y agencias de fruta, agencias de fideos y galletas, agencias de alcohol, tambos, torrefactoras m y expendio de café, moliendas de sal y cereales, fábricas de alimentos y bebidas en general, de billar, futbolines, hoteles y residenciales con o sin venta de alimentos, alojamientos, pelu salones de peinado, cines, teatros, peñas folklóricas y otros establecimientos no especific obligatoriedad que tienen de acuerdo a Decreto Supremo 5594 de fecha 7 de Octubre de 1960 cumplir con las disposiciones Sanitarias es decir: 1o.- Que las Autorizaciones Sanitarias de F miento, están condicionadas al estado sanitario de dichos establecimientos; 2o.- A los certific análisis de alimentos y bebidas, (importadoras, exportadoras, fábricas, etc.); 3o. Carnet "obligatorio" (personas responsables, manipuladores y demás dependientes); conforme a las ciones contenidas en el Reglamento Sanitario de Alimentos y Bebidas que establece; las norm tarias para los alimentos y su protección; para el personal que los manipula y las operacio exige su preparación y su venta; para el equipo y utensilios usados para prepararlos, para el y las instalaciones sanitarias y otras instalaciones utilizadas (en conformidad con el Art. 96 d tulo II, Título III del Código Sanitario de la República). Reglamento que está respaldado medi creto Supremo No. 5190 de 24 de Abril de 1959, en actual vigencia.

En consecuencia todo trámite de pago por Autorizaciones Sanitarias de Funcionamiento, multa indispensablemente corresponden a efectuarse en forma personal por los interesados ante las O de Recaudación de Control Sanitario de Alimentos y Bebidas del Centro de Salud "La Paz" de Septiembre (Garita de Lima); por tanto este Ministerio NO RECONOCERA PAGOS EFECTU FUERA DE ESTA OFICINA. El término para los trámites de Autorización de Funcionamiento impostergablemente el 31 de julio del presente año. En caso de incumplimiento a estas dispos los infractores serán pasibles a sanciones establecidas.

Asimismo se pone en conocimiento de todos los propietarios de los establecimientos re que la Autorización de Funcionamiento puede suspenderse temporalmente por las Autorida nitarias competentes, cuando el propietario no acata cualquiera de las notas emitidas bajo las re ciones y requisitos contenidos en el Código Sanitario y Reglamento de Alimentos y Bebidas.

La Paz, marzo de 1970

Dr. Freddy Calderon G.,
DIRECTOR UNIDAD SANITARIA "LA PAZ"

Vo. Bo. Dr. Luis Gallardo A.,
DIRECTOR NACIONAL DE SALUD PU

LLOYD AEREO BOLIVIANO S.A.

Autoridades de Aeronáutica Civil del LAB y de Boeing, a la llegada del avión jet CP-861 al aeropuerto Internacional de La Paz.

EL LLOYD AEREO BOLIVIANO S.A., que desde el 15 de septiembre de 1925 presta servicios al país, en forma ininterrumpida, en esta fecha memorable para la vida de la empresa, rinde su homenaje de agradecimiento al Excmo. Gral. de Ej. Alfredo Ovando Candia, Presidente del Gobierno Revolucionario; al señor Antonio Sánchez de Lozada, Ministro de Hacienda; al señor Gral. Jaime Paz Soldán Pol, Ministro de OO.PP., Comunicaciones y Transportes, al señor Gral. Fernando Sattori Ribera, Presidente del Consejo Nacional de Aeronáutica; y, al señor Gral. Federico Casanovas Valderrama, Presidente del Directorio del LAB, por haber hecho posible que la empresa nacional ingrese a la Era del Jet.

Gral. Alfredo Ovando Candia Presidente del Gobierno Revolucionario.

Antonio Sánchez de Lozada

Cnl. Jaime Paz Soldán

FELICITACIONES AL LLOYD AEREO BOLIVIANO

LAN
LA LINEA AEREA INTERNACIONAL DE CHILE

ALVARO ARANIBAR L., Gerente de STAMBUK & MARK (Bolivia) Ltda., Agentes Generales de LAN - CHILE en Bolivia, saluda muy atentamente al Gral. Federico Casanovas y felicita en su persona al Lloyd Aéreo Boliviano por la incorporación del Boeing 727 CP-861, a su Flota.

La Paz, 10 de marzo de 1970

LAN
LA LINEA AEREA INTERNACIONAL DE CHILE

JOSE SAAVEDRA B., Representante de LAN-CHILE en Bolivia, saluda muy atentamente al Gral. Federico Casanovas, y felicita en su persona al Lloyd Aéreo Boliviano por la incorporación del Boeing 727 CP 861, a su Flota.

La paz, 10 de marzo de 1970.

Gral. Federico Casanovas
PRESIDENTE LLOYD AEREO BOLIVIANO
LA PAZ

En ocasión primer vuelo inaugural servicio jet Boeing 727, formula votos de éxito para consorella boliviana en nombre ALITALIA y mio personal.

MANZONI ALITALIA
Lima, 11 de marzo de 1970.

La Paz, 9 de marzo de 1970

Señor
Gral. Federico Casanovas
PRESIDENTE DEL LLOYD AEREO BOLIVIANO
Presente.-

Señor Presidente:

Hemos esperado la llegada exitosa al país del Boeing 727-100 para dar respuesta a su atenta carta de 23 de febrero último, en el deseo de expresar a usted y sus dignos colaboradores nuestras congratulaciones muy sinceras por la feliz culminación de las gestiones de esa respetable institución para incorporar a su flota el primer avión a turbina, con lo cual el Lloyd Aéreo Boliviano vuelve a ocupar el lugar que le corresponde en la aviación sudamericana.

Al reiterarle nuestras felicitaciones y confirmarle haber enviado, hace días, los certificados de vuelo internacional solicitados nos cumple manifestarle lo mucho que nos halaga los agradecimientos expresados en su carta.

Con este grato motivo, saludamos a usted con nuestras consideraciones muy distinguidas.

COMPAÑIA BOLIVIANA DE SEGUROS S.A.

Fdo. Luis Fernando Guachalla
GERENTE - GENERAL

Gral. Fernando Sattori

"NUEVA EPOCA"
Santa Cruz, 11 de marzo de 1970.

RECONOCESE LABOR DEL PRESIDENTE DEL LAB, FEDERICO CASANOVAS

Al haber concluído ayer, exitosamente, las pruebas de ambientamiento del avión Boeing Jet 727, recientemente comprado de fábrica en los EE.UU., de A., condición que viene a cambiar, fundamentalmente la estructura de los servicios aéreos comerciales internos de Bolivia y, por supuesto, abriendo infinito margen de posibilidades para el incontenible progreso de Santa Cruz, vinculándolo, no sólo con los pueblos del interior sino con las grandes capitales del Continente; por ser de estricta justicia, corresponde a la prensa hacer público el testimonio de reconocimiento del pueblo cruceño, por la ardua labor desenvuelta por el General Federico Casanovas, bajo cuya presidencia el LAB, consigue, "contra viento y marea", hacer realidad el anhelo boliviano de iniciar la era del jet, renovando su material casi obsoleto y devolviendo la confianza del país en su empresa aeronáutica.

Vayan para el meritorio y dinámico Presidente del LAB, General de fuerza Aérea don Federico Casanovas el reconocimiento y felicitación de la comunidad de todo el Oriente Boliviano.

EL PRESIDENTE DEL LAB EN EL GESTO

Ayer mientras se efectuaban las pruebas del Jet, bajo la dirección de expertos en la materia, el Gral. Casanovas, notó la presencia en el Aeropuerto de la señorita Mercedes Kyllman de Bauer, hija del primer Presidente del LAB. El General, en gesto encomiable se acercó a saludarle con estas palabras: "Señora, este instante de emoción que vive Santa Cruz, no es sino la repetición de júbilo que tuvo este cielo de Bolivia y aterrizó en Santa Cruz, el primer avión "Junker" con el que comenzaba a existir el LAB. No estamos haciendo otra cosa que seguir adelante en el gran horizonte que nos señaló su ilustre padre".

La señora visiblemente emocionada, le expresó su agradecimiento, partiendo luego en una nave del LAB rumbo a La Paz.

Gral. Federico Casanovas

La Paz, Bolivia, sábado 14 de marzo de 1970

Director:
Juan Pereira Fiorilo

SUPLEMENTO ECONOMICO - FINANCIERO - LABORAL

16 PAGINAS

Termómetro económico financiero

Por Juan Pereira Fiorilo

YPFB no tiene los planos completos de Colpa.- Reserva de Petróleo y Gas.- Brecha financiera.- Cómo obtener recursos.- Negociación con España

La que concluye ha sido una semana decisiva para definir la política petrolera del Gobierno y con ello aclarar una incógnita.

El esquema que presentamos está respaldado en informaciones de fuente oficial y más proplamente de muchas que nos han dado el Presidente y Gerente General de Y.P.F.B. Cnl. José Patiño Ayoroa y Rolando Prada, las de fuentes diplomáticas y otras que recibimos de Buenos Aires y Madrid.

EL PROBLEMA DE COLPA

El Presidente de Y.P.F.B. Cnl. Patiño Ayoroa, ratificó la declaración que nos hizo para el suplemento de la anterior semana, es decir, que tenían los planos de la planta de gas de Colpa, mostrándonos los mismos, que obtuvieron al ocupar las instalaciones de Gulf Oil en Santa Cruz, pero incompletos, ya que faltan los de la parte eléctrica y de instrumentación. Afirma el Presidente de YPFB que, en realidad, este problema no es grave ya que podría realizarse este trabajo en Bolivia, dada la alta capacidad de los técnicos de la autarquía.

Sin embargo (y aquí viene lo grave del problema) YPFB tiene aproximadamente el 50% del material e instalaciones de la planta de gas de Colpa, que sirve como procesadora de este producto y suministrará gas al gasoducto hacia la Argentina. El 30% de la maquinaria está fabricado pero no ha llegado a Bolivia. El otro 20% aún no ha sido fabricado.

Ampliando detalles al respecto: "Warren Petroleum" es la firma que ha estudiado la instalación y montaje de esa planta. Tiene características especiales y dependen de factores tales como presión del gas, temperatura ambiente, calidad y densidad del producto etc. Es decir que es una planta debidamente planeada y estudiada y con exclusividad para Colpa.

Lo anterior determina que es imperioso que Y.P.F.B. tenga que comprar a Gulf, el material que falta para estas instalaciones a fin de que las obras de montaje prosigan y puedan estar listas para cuando también funcione el gasoducto, Si no se llegase a tal acuerdo, Y.P.F.B. tendría que contratar la compra del material que complete la instalación a otra firma y ello significaría que entre la iniciación de trabajos y su conclusión se requeriría como mínimo 1 año, fuera del plazo de negociación del nuevo contrato.

La planta de Colpa era propiedad de Gulf Oil y no formaba parte del proyecto de construcción del gasoducto que tiene un costo de 46.500.000 dólares. Su valor alcanza a unos 6 millones de dólares aproximadamente.

RESERVAS DE PETROLEO Y GAS

De acuerdo al informe técnico de julio de 1969, las reservas de gas de la ex-Gulf Oil eran de 72.902 millones de metros cúbicos y las de Y.P.F.B. incluyendo Monteagudo, eran de 9.589 millones de metros cúbicos.

El volumen comprometido por el contrato con la República Argentina a razón de 150.000.000 de pies cúbicos por día y por el plazo de 20 años, alcanza a 31.572,5 millones de metros cúbicos.

Como las reservas del país totalizan 82.491 millones de metros cúbicos, queda para el país una reserva de 50.918,5 millones de metros cúbicos o sea casi el doble de volumen actualmente comprometido en el contrato con la república Argentina.

En petróleo al 30 de julio del pasado año las reservas de la ex-Gulf Oil eran de 161 millones de barriles y de Y.P.F.B. de 49 millones de barriles de crudo con un total de reservas de 210.259.245 barriles.

COMO CUBRIR LA BRECHA FINANCIERA

El otro problema crítico para

(Pasa a la pág. 2)

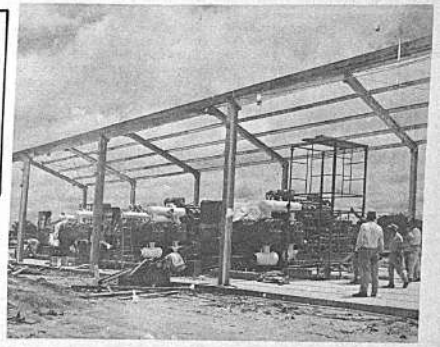

Instalación incompleta en los campos petrolíferos de Colpa.

Fracaso de la Cuenca del Plata

Otro tema de este termómetro es el siguiente:

El Presidente del Gobierno Revolucionario, Gral. Ovando Candia anunció que en 20 días más comenzarían los trabajos de explotación del Mutún, perspectiva que abría un nuevo capítulo en el campo económico al pretenderse explotar una reserva de hierro, con fines siderúrgicos, lo que representa las bases de la industria pesada.

Sin embargo, nuestra Cancillería ha fracasado en una negociación por la poca operabilidad del proyecto de explotación del Mutún.

Como bien recordamos, en la Conferencia de Santa Cruz, Brasil, mediante su Canciller, no demostró mucho entusiasmo en la discusión del Acuerdo que creaba la Cuenca del Plata. Sin embargo, se armonizaron criterios y se dejó al Banco Interamericano de Desarrollo que promocionara este Acuerdo al extremo de que se organizó un departamento especial, con un Presidente del Acuerdo de la Cuenca del Plata, el Sr. Julio Rodríguez Arias, de nacionalidad argentina.

El proyecto en su alcance inicial era el de llegar a un sistema multinacional de trabajo, con apoyo de Brasil, Argentina, Paraguay y Uruguay fuera de Bolivia, para aprovechar en términos económicos el área geográfica de la Cuenca, desde las nacientes del Río Paraguay y Uruguay hasta su desembocadura en el delta del río de La Plata sobre el océano Atlántico.

Sensiblemente este departamento pronto quedó convertido en una simple oficina operativa, a cargo del Ing. Adolfo Linares, ex-Presidente de la Corporación Boliviana de Fomento y su preocupación radicó exclusivamente en la posibilidad de hacer el estudio de fundación de Puerto Busch, en el triángulo del territorio boliviano que [illegible] el río Paraguay.

Nuestra Cancillería en lugar de insistir en la necesidad de que el proyecto multinacional subsista, ha permitido que Brasil saliese adelante en su plan de neutralizar el acuerdo ya que geopolíticamente, el beneficiario mayor resultaba siendo Argentina, que aseguraba su potenciamiento siderúrgico, petrolero y petroquímico con la explotación del Mutúm en Bolivia y aprovechamiento de fuentes de hidrocarburos propias y ajenas lo que no le interesa a Brasil en el plano estratégico y económico.

La situación de la oficina de la Cuenca del Plata en Buenos Aires pierde jerarquía. Adolfo Linares ha renunciado al cargo para trabajar en otro organismo internacional. El BID está interesado ahora simplemente en dos estudios: Puerto Busch y áreas del sureste boliviano y noreste argentino.

El estudio de Puerto Busch podría asegurar el que Bolivia construya su propio puerto, pero, para tal efecto, la obra ya no será respaldada como un proyecto multinacional, dentro de la tesis inicial del Convenio de la Cuenca del Plata.

Consiguientemente, nuestra diplomacia que muy poco se preocupa de los problemas de integración multilateral, fracasa en el transcurso de los dos años últimos en un plan que debía beneficiar en gran forma nuestra expansión económico-social y demográfica en territorios abandonados como son los de la frontera sur y oriente del país.

MUTUM TIENE QUE JUSTIFICARSE

La información anterior significa que nuestro país tiene que luchar solo para tratar de dar un sentido económico a las posibilidades de explotación del Mutum.

En el plan de exploración, ya desde principios de esta semana se encuentra en el sureste cuadrillas de trabajo para comenzar a hacer estudios que permitan definir en que forma podrá explotarse el famoso cerro de la provincia Chiquitos.

Las dos tesis existentes son: o sacar el mineral por Puerto Busch para exportar a la República Argentina o bien subir a Corumbá, para utilizar ese puerto y exportar el fierro no sólo a Argentina sino también al Brasil, país este último que a poca distancia explota sus yacimientos de Urukum. Mutum tendría 45.000 millones de toneladas de reserva de hierro con una ley fluctuante entre el 54 y 68,48%.

Si el intento de exportación fracasara en éste momento, el Gobierno boliviano y más concretamente COMIBOL que es la empresa que ha tomado la propiedad sobre este emporio, está proyectando instalar en esa zona una pequeña planta siderúrgica para elaborar arrabio, el mismo que atendería las necesidades del país, en fierro, y además como fuente de partida para obtener materia prima para una nueva industria metal-mecánica que podría crearse en Bolivia.

Para ello se estudiaría además si se utiliza energía proveniente del gas de petróleo o si se encuentra otra fuente energética mas económica.

Si bien geopolíticamente es importante comenzar a explotar Mutum, en especial para asegurar la soberanía nacional en una serra-

(Pasa a la pág. 2)

Ofrecen asistencia técnica financiera al Pacto Andino

Lima, (AFP).- Cuatro gobiernos y trece organismos internacionales han ofrecido asistencia técnica y financiera a la Junta Ejecutiva del Pacto Andino.

La revelación fue hecha por esta entidad durante la conferencia que la comisión de Cartagena, máximo organismo del pacto, está celebrando en esta capital.

Las ofertas se refieren, principalmente, a estudios de factibilidad de proyectos industriales, creación de empresas multinacionales y de infraestructura.

Los países que han prometido esta asistencia, así como el envío de técnicos, otorgamiento de becas y preparación de conferencias son Estados Unidos, Italia y Japón.

Por otra parte, la comisión del acuerdo autorizó a la Junta Ejecutiva a promover, convocar y coordinar reuniones gubernamentales sobre asuntos de interés multinacional.

En fin, se acordó debatir, a partir de hoy, una propuesta del presidente colombiano, Carlos Lleras, para evitar la fuga de capitales latinoamericanos a través de fondos mutuos extranjeros.

Reunión textil del Area Andina

Lima, mar (AFP).- La primera reunión empresarial textil del Area Andina que tratará de los principales problemas de esta industria en la región, finalizó hoy viernes aquí.

Participaron en la reunión delegados de BOLIVIA, Colombia, Chile, Ecuador, y Perú, así como un observador venezolano.

El tema principal de la conferencia fue el análisis y el estudio de los medios necesarios para alcanzar un desarrollo equilibrado y armónico de la industria textil en el Area Andina.

(Viene de la pág. 1)

el Gobierno de Bolivia y Y.P.F.B. es el de cubrir lo que se ha denominado la "brecha financiera".

En las negociaciones Y.P.F.B., Gas del Estado Argentino y Banco Mundial se presentó el siguiente esquema:

El Banco Mundial con garantía conjunta de YABOC (YPFB - GULF) otorgaba un préstamo de — 23.250.000 dólares, incluyendo la garantía de último riesgo (cataclismo, terremotos) que asumía Gulf.

Fuera de ello, Gulf, con su aval, obtuvo un préstamo de otros — 23.250.000 $us. del New York State Common Retirement Fund. Ambos sirven para las obras civiles del gasoducto (pago a Williams Brothers o Wilbosur, compra de cañerías a Ferrosthaal de Alemania, a una fábrica argentina, etc.) De los últimos fondos llegan a gastarse casi 14 millones de dólares.

Con el respaldo argentino, se puede solucionar el problema del aval. al Banco Mundial, pero queda una "brecha financiera" de 9.250.000 dólares con cargo al fondo no entregado por la New York State Common Retirement Fund y otros 8.000.000 de dólares que ponía por su cuenta Gulf Oil para la planta procesadora de Colpa, ampliación de Rio Grande, (planta reinyectadora), etc.

De ese déficit de la "brecha" por 17.250.000 dólares Y.P.F.B. puede ahorrar 4 millones de dólares al suspender las obras del ramal de Monteagudo ya que el potencial de Colpa y Naranjillos hacen innecesario ese trabajo, con lo que se ahorra 4 millones de dólares.

La "brecha financiera" representa en consecuencia para Y.P.F.B. la suma de 13.250.000 dólares que tiene que financiarlos por su cuenta, para poder llegar al acuerdo de financiamiento con el Banco Mundial y Gas del Estado Argentino.

COMO OBTENER RECURSOS

Fuera del ahorro de 4 millones de dólares, Y.P.F.B. está gestionando el financiamiento para cubrir la "brecha".

Pasos adelantados: acuerdo con Ferrosthaal para que ésta empresa pueda otorgar la cañería que falta con préstamo que directamente otorgaría a la autarquía nacional y con aval del Gobierno boliviano.

Conversaciones con "Wilbosur" para que ésta empresa pueda proseguir las obras de construcción del gasoducto, con un compromiso de pago de Y.P.F.B. avalado por el Gobierno de Bolivia.

Finalmente hacemos notar que de solucionarse el problema del gasoducto-planta de Colpa, sólo Colpa y Naranjillos suministrarían gas. Al séptimo año recién se conectaría con los pozos de Rio Grande, que tienen una reserva muy superior a los campos de Colpa.

Es sobre la base anterior que llega nuevamente la delegación argentina, para analizar todo lo que ya se ha adelantado y poder apresurar la firma del convenio que permita la reiniciación de los trabajos de construcción del gasoducto.

NEGOCIACION CON ESPAÑA

También en esta semana se han reiniciado las negociaciones con el Gobierno español, en nivel de Gobierno a Gobierno para tratar de llegar a un acuerdo que permita la financiación, comercialización y asistencia técnica en materia de petróleo.

El interés inicial de los españoles de intervenir en la explotación del petróleo como asociados de Y.P.F.B. no fue aceptado por la Comisión Boliviana en Madrid.

La posición del Gobierno de Bolivia fue la siguiente:

1.- Que Bolivia estaba de acuerdo en que la firma española comprara la producción de crudo. Con una parte del valor de este petróleo, retenido en un Banco, se iría indemnizando a Gulf Oil, de acuerdo a los valores que tendrían que establecerse en la negociación entre nuestro Gobierno y Gulf Oil y que seguramente dependen del valor resultante de la auditoría que ha comenzado a efectuar "Geopetrol" de Francia;

2.- Que la compañía española avalaría la operación de crédito del Banco Mundial y además financiaría los fondos necesarios para cubrir la "brecha financiera".

3.- Cooperar en las obras de construcción de la planta procesadora de gas de Colpa, pagando a Gulf Oil el valor de esas instalaciones o sea el 50% que más o menos falta para conclusión de la misma.

4.- Asistencia técnica a Y.P.F.B. para con la construcción del gasoducto y operaciones técnicas de campo.

5.- Organizar, en lo posible, una empresa española estatal que se haga cargo de los intereses de ese país, ya que hay acusaciones en sentido de que "Hispanoil" tuviera alguna vinculación con Gulf Oil.

Al dejar España la delegación boliviana puso esas condiciones. En caso de que aceptaran tal planteamiento se les invitó a que viajasen a Bolivia.

La llegada de esa misión hace prever que estuviesen ellos de acuerdo con el planteamiento de nuestro Gobierno y consiguientemente no sería raro que las negociaciones culminasen con éxito y Bolivia reingresase a una nueva etapa económica, cuyos alcances en el futuro podrían ser favorables a los intereses de progreso y desarrollo nacional.

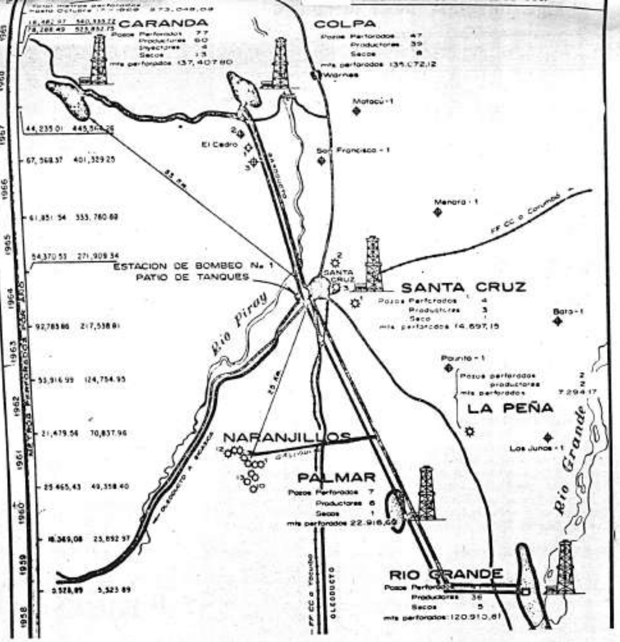

El plano de orientación muestra los campos petrolíferos y las conexiones de gas y oleoducto de Caranda, Colpa, Naranjillos y Rio Grande. Estas estructuras estaban antes en manos de la Gulf Oil.

FRACASO DE LA CUENCA...

(Viene de la pág. 1)

nía cuyo hito de Jacadigo no está reconocido por Brasil, sin embargo, en terminos económicos, creemos que es inconveniente la localización de una planta siderúrgica, como fuente de materia prima, para la industria metal-mecánica boliviana.

El costo de transporte de arrabio, cuyo precio CIF Buenos Aires, es de 51 dólares por tonelada, solo en costo de transporte desde Mutum a La Paz tendría más de 25 dólares por tonelada, lo que representa una incidencia, en el costo, sumamente gravosa para la probable industria metalmecánica a establecerse en el país y que nos colocaría en situación difícil de competencia, frente a proveedores como Chile y Argentima misma, que al enviarnos producto elaborado (arrabio o fierro en barras o planchas) a menor precio, provocarían una situación económica difícil en la industria siderúrgica boliviana.

EXPLOTACION DE HIERRO EN COCHABAMBA

Nuestro país tiene minas muy ricas de hierro en otras plazas. Seguramente la de Cochabamba es una de las más importantes. En esa zona existe el proyecto de instalar un gasoducto desde Bulo-Bulo hasta Cochabamba y que puede extenderse a Oruro y La Paz. En el trayecto Cochabamba - Oruro se encuentra el mineral de Orcoma. - Arque. Allá existen mejores medios para implantar la industria siderúrgica. Además, la Universidad de Cochabamba, en sociedad probable con el Comité Pro IV Centenario y YPFB tiene en principio una oferta para el gasoducto y para montar una planta siderúrgica propia.

Por ello creemos que es un deber patriótico, en el Gobierno, que solicitando fondos de Naciones Unidas (Fondo para el Desarrollo que no implica empréstito) podría conseguir que se haga un estudio de factibilidad que determine donde es conveniente la instalación de la planta siderúrgica y que tome en cuenta Mutúm, Orcoma - Arque, las minas de Potosí y Tarija.

Los grandes intereses del país no pueden estar sujetos a disposiciones que podrían ser perjudiciales a nuestro armónico desarrollo, especialmente si la cuantía de recursos con los que cuenta Bolivia son insignificantes frente al gran potenciamiento de los países que integran ALALC y aún los de la Subregión Andina, tal como demostramos en las informaciones internacionales que está comenzando a dar a conocer nuestro suplemento.

PAULO VI

Denunció a quienes descansan en el blando cojín de la comunidad

Ciudad del Vaticano, (AP).- El Papa Paulo VI denunció a los cristianos que "a sabiendas descansan en el blando cojín de las comodidades de la vida".

Recordó que la renunciación y el sacrificio son elementos esenciales de la vida cristiana.

En su audiencia pública semanal en la Basílica de San Pedro el Sumo Pontífice dijo que el hombre moderno tiende a desarrollar "una codicia por verlo y poseerlo todo, por probar y disfrutar todo".

Esta actitud, dijo "no hace feliz al hombre sino mas bien difícil de satisfacer e inclinado a la ilusión o el pesimismo".

JUSTICIA Y CARIDAD

Ciudad del Vaticano, (AP).- El Papa Paulo VI recibió en audiencia a los participantes en un seminario aquí sobre "Los procesos de integración en América Latina y Europa".

En una alocución el Papa expresó el deseo de que "vuestras orientaciones y decisiones sean inspiradas por un ideal de justicia y caridad, de modo que los bienes económicos, culturales y humanos sean utilizados con mayor espíritu de equidad, llegue a todas las clases sociales y constituya un servicio para el hombre considerado en forma integral, y también para todos los hombres sin distinción de raza y continentes".

Presupuesto de UNESCO

Paris, (AFP).- Los delegados permanentes de América Latina en la UNESCO recomendarán a los gobiernos latinoamericanos que la integración de América Latina sea tenida en cuenta para el futuro programa y presupuesto de la UNESCO.

Así lo declaró hoy aquí Gabriel Betancur Mejía, Embajador delegado permanente de Colombia en la UNESCO que en su carácter de presidente de la reunión celebrada en dicho organismo por los delegados permanentes de América Latina y de la región del Caribe, dio cuenta de los resultados.

Entre otros puntos fue estudiado el tema del segundo decenio del desarrollo de las Naciones Unidas y sus consecuencias de la integración de América Latina.

Este trabajo está dirigido por el Embajador de Chile Enrique Bernstein Carabantes y sus observaciones permitieron ver la evolución seguida por este importante movimiento desde octubre de 1968, gracias a las reuniones de ministros celebradas en diversas ocasiones y últimamente en Bogotá por los Ministros de Educación de la Región Andina.

Común Latinoamericano hacia 1985

Washington, 13 (AP)- Un especialista dijo hoy que se han tornado ciertas las posibilidades de crear un Mercado Común Latinoamericano hacia 1985 como se ha planeado.

"Es evidente que se ha desarrollado una brecha entre los objetivos y el progreso alcanzado", manifestó.

Richard P. Rice uno de los especialistas regionales de la Secretaría Norteamericana de Comercio dice que los miembros de la Asociación Latinoamericana de Libre Comercio (ALALC) no sólo se mostraron renuentes en su reunión de octubre pasado en Caracas a acelerar el proceso.

"La decisión cimera de crear el Mercado Común a partir de 1970 no es siquiera mencionada por el protocolo de Caracas", afirma: De hecho en todo el documento no se usa una sola vez la expresión Mercado Común".

Luego de observar los aspectos positivos y negativos del proceso Rice señala que "las posibilidades de alcanzar el Mercado Común hacia 1985 como se convino en la conferencia cimera de abril de 1967 se han tornado inciertos. El objetivo final no ha sido sacrificado, pero se han atenuado los medios de alcanzarlo. La extensión de 1973 a 1980 en el plazo para completar la Zona de Libre Comercio representa un revés para el movimiento".

Los presidentes habían convenido en su encuentro de Punta del Este "acelerar el proceso de conversión de la ALALC en un Mercado Común para lo cual se aplicará a partir de 1970 y para ser completado en un plazo no mayor de 15 años, un régimen de eliminación programada de gravámenes y de armonización arancelaria para el establecimiento progresivo de una tarifa externa común".

La idea era de que una comunidad de 230 millones de personas con un producto nacional bruto situado entonces en los 90.000 millones de dólares tenía una mayor posibilidad de competir efectivamente con la economía industrial de la América del Norte y la Europa Occidental.

Rice dijo que "el número decreciente de las concesiones negociadas entre lo miembros de la ALALC en los años recientes indica que las listas nacionales ha perdido parte de su efectividad como un instrumento para la liberalización comercial".

En las negociaciones conducidas en 1961 y 1962 las concesiones mutuas convenidas conforme a las listas nacionales fueron respectivamente de 3.246 y 4.347 pero en las que se efectuaron de 1963 a 1969 el promedio fue 550 el año.

"Se acepta generalmente que las concesiones en las listas nacionales negociadas por un número de miembros de la ALALC no corresponden al criterio de reducción arancelaria contemplado en el Tratado de Montevideo", dijo Rice. "Mas aun se dispone de pocos indicios de que se haya progresado en el compromiso contractual de armonizar la política económica de cada uno de los participantes con el propósito de formar un Mercado Común Latino Americano".

Rice dijo que luego de observarse la brecha entre los objetivos los logros alcanzados en 1969 se procuró una acción en varios frentes.

"La decisión empero fue", señaló Rice, "ni impulsar la mancomunidad ni convenir en una retirada. Hasta la reunión de octubre en Caracas los miembros de la ALALC rechazaban ese inaceptable dilema".

Rice considera que el protocolo de Caracas "representa una valuación realista del ritmo al cual los miembros de la ALALC están dispuestos a avanzar hacia la integración económica. El documento da una nueva pausa para aquellos que tienen que cumplir con los términos del Tratado de Montevideo sometiendo sus industrias a las realidades de la competencia regional. El protocolo les permite postergar las duras decisiones sin abandonar su profesada dedicación al propósito de unidad económica".

Críticas contra Perú en relación al Pacto Andino

Bogotá, (Inter Press Service).- La posición del Gobierno Militar Peruano es atacada aquí por la prensa desde dos flancos. Por un lado sigue arreciando la campaña editorial en contra de la expropiación de los diarios limeños "Expreso" y "Extra": mientras que desde otro ángulo se insiste en que el régimen castrense peruano ha dado un "golpe" al Grupo Andino de Integración Regional al contratar con dos empresas norteamericanas el transporte de carga marítima peruana.

El diario liberal "El Espectador" titula hoy su segundo editorial con la sugerente frase de: "un viejo método". Dice que la expropiación de los diarios limeños es "consecuencia natural y necesaria del régimen peruano al que califica de "dictadura militar", recuerda que "exactamente lo mismo hizo Perón cuando se incautó de los periódicos independientes argentinos para entregarlos a la CGT en nombre del justicialismo, lo que a su vez era una táctica fascista ensayada en Europa".

EL PACTO ANDINO.

En relación al Pacto Andino y la actuación del Gobierno Peruano otro editorial aparecido, esta vez en el matutino "El Tiempo" también de filiación liberal, dice textualmente: "El desarrollo del Convenio de Cartagena, se anuncia para el venidero 16 de abril el comienzo del programa de eliminación de restricciones para productos originarios de las naciones del Grupo Andino que comprenderá no solamente la eliminación de los gravámenes arancelarios, sino también de los depósitos y licencias previas de importación y exportación, y de todo otro obstáculo para la libre importación.

Después de este preámbulo técnico-informativo, el editorial descarga sus fuegos sobre el Gobierno Militar Peruano cuando advierte que "Podría hablarse en verdad, de que el Pacto Andino inicia efectivamente su aplicación y su marcha. Que sería de esperar integral y plenamente satisfactoria si en vísperas de ponerse en práctica la degravación aduanera, no se hubieran producido hechos tan insólitos como el acuerdo suscrito por el gobierno del Perú con dos compañías norteamericanas en virtud del cual se excluye de toda operación en los puertos peruanos a la flota mercante Gran Colombiana. Como ya hemos señalado, ese acuerdo niega y contradice el espíritu y la letra del Pacto Andino y encontraría todas las metas de integración económica Latinoamericana".

"A propósito, es por lo menos extraño -finaliza "El Tiempo" que el señor embajador del Perú en Colombia se haya quejado de que la prensa colombiana recibió las pertinentes informaciones de Lima "con enfoque tendencioso". En realidad, la prensa del país se limitó a registrar, sin alteraciones sin desviaciones, los términos de la resolución peruana, muy explícita por cierto en contradecir los elementales postulados de integración que nuestros países se han propuesto".

Integración económica en Europa y America Latina

Roma, (Inter Press Service).- El Senador Fanfani inauguró en su calidad de Presidente de Honor del Instituto Italo- Latinoamericano (IILA) el seminario dedicado a los procesos de integración en América Latina y en Europa que patrocinan el IILA y el Banco Interamericano de Desarrollo.

La importancia del evento está representada por la necesidad de indagar de que manera la presencia de Europa como tal -en el sentido más amplio y sin restringirla solamente al Mercado Común Europeo- puede ser aumentada en América Latina. "No es que de esta manera Europa quiera sustituir a los otros estados que trabajan en el continente, pero desea una mayor participación en el desarrollo de la región latinoamericana, cercana por tradición de lengua y civilización a Europa y en particular a Europa Latina", explicó Aillaud.

Los dos años que han pasado desde 1968 permiten al Instituto, según el Secretario General, ofrecer un panorama de asistencia más profunda a los participantes en la próxima reunión. Estos dos años han visto grandes cambios en el interior de varios movimientos de integración económica. Los últimos pasos dados adelante por la CEE,, el nacimiento del NORDEX, los estudios para una nueva política monetaria en el ámbito del COMECON en Europa se encuentran con el nacimiento en América Latina del Grupo Subregional Andino (Chile, BOLIVIA, Perú, Colombia, Ecuador), la profundización de la colaboración entre los países de la Cuenca del Plata (Brasil, Argentina, Uruguay, Paraguay, BOLIVIA). el surgir dificultades en el Mercado Común Centroamericano debidas a la crisis entre El Salvador y Honduras a la vida no siempre fácil de la ALALC, el mayor de los procesos latinoamericanos de integración.

plan de trabajo para este año

Lima (AFP). La Comisión de Cartagena que dirige la política del Pacto Andino, aprobó su programa de trabajo de este año en que elaborará el régimen común que el área dará al capital extranjero.

Este punto figura en el temario que adoptó la comisión que inició su segundo período de sesiones incluyendo en aquel un pedido del Presidente colombiano para evitar la fuga de capitales de la región a través de los fondos mútuos.

El Presidente de la comision, Jorge Valencia Jaramillo, declaró que se trabajará a todo vapor porque los compromisos de este año son extraordinarios.

El temario que consta de diez puntos fue aprobado al final de la jornada de trabajos, en que participan no sólo los miembros de la comisión (uno por cada país) sino también los tres de la junta ejecutiva del pacto.

Dichos puntos son: 1.- Informes de la Junta sobre la Asistencia Técnica Internacional proyecto de convenio entre el Perú y la Junta sobre inmunidades y privilegios y adquisición y amoblamiento de un edificio para la Junta que tiene por sede a Lima.

El inmueble en cuestión se encuentra en el aristocrático balneario de Miraflores y ha costado 20.000.000 de soles (450.000 dólares). Comenzará a prestar servicios en mayo próximo.

2.- Participación de observadores en las reuniones de la comisión, se convino que, como en conferencias anteriores, Venezuela asista a los trabajos.

3.- Programa de trabajo para 1970. Aquí aparece la elaboración de un régimen común a las cinco naciones andinas sobre el tratamiento a los capitales extranjeros. Y legislación sobre marcas, patentes, licencias y regalías.

4.- Los acuerdos de complementación y el acuerdo de Cartagena, abarca este rubro el acuerdo de complementación sobre productos de la industria petroquímica y la acción ante los acuerdos de complementación existente y futuros.

5.- Coordinación de reuniones de expertos gubernamentales de los países miembros.

6.- Estudios para incrementar las relaciones entre los países miembros.

7.- Coordinación y acción externa de los países miembros del Acuerdo.

8.- Coordinación a nivel de organizaciones internas de cada país miembro en función de los compromisos derivados del acuerdo subregional. Definición de la metodología.

9.- Liberación de los 85 productos incluidos en el primer tramo de la lista común de la ALALC

Chile, Perú y Colombia deberán eliminar totalmente los gravámenes y restricciones para esos productos del área andina a partir del 14 de abril próximo. BOLIVIA y Ecuador de menor desarrollo relativo, seguirán el ejemplo en fecha posterior.

El cumplimiento de este compromiso, informó la junta, reviste mucha importancia.

10.- Otros asuntos: proyecto de reglamento de la Junta, comités consultivos, modificaciones de gravámenes y restricciones convenio constitutivo de la Corporación Andina de Fomento, coordinación de tareas con la ALALC y Fondos Mutuos.

Chile orienta a sus exportadores

Santiago, (Inter Press Service).- Se editó aquí una "Guía para el Exportador", por iniciativa del Programa de Asistencia Técnica Chile-California, integrado por el Departamento de Asistencia Técnica Internacional (DATI), de la Oficina de Planificación Nacional.

Para el mediano y pequeño productor suele ser problema la búsqueda del mercado internacional para sus productos, más aún cuando no tiene una asesoria que le permita informarse de los detalles que deben cumplirse para que la mercadería traspase las fronteras hacia el exterior.

Con el objeto de llenar este vacio se edito la "Guía para el Exportador", documento de 310 páginas, donde se compila toda la legislación vigente en materia de exportaciones, tributación, retorno de divisas, productos que se envían al exterior interés de los mercados por algunos rubros, tipos de puertos y aduanas, mecanismos de la Asociación Latinoamericana de Libre Comercio (ALALC), determinación del costo de un producto de exportación, etc., incluye hasta una breve lista de lo que un exportador debe llevar consigo cuando salga del país, desde tarjetas hasta fotografías de su fábrica, papel con membretes, etc.

Es la primera vez que en América Latina se sintetiza toda la información en materia de exportación, y se la vierte en un documento de importancia directa para la grande, mediana y pequeña industria o empresa. Ramon Rivera Errazuriz, Director del Programa Chile-California, y funcionario de CEPAL, calificó el esfuerzo como "la más seria información que tenga país alguno del continente, sobre caminos y expectativas para exportar su producción. El libro es un silabario, apto para ser leído y traducido en hechos, por los grandes y pequeños productores".

El cobre, hierro, salitre, yodo y frutas, son algunos de los rubros conocidos de la exportación anual de Chile, que en 1969 sobrepasó los mil millones de dólares. Sin embargo, pocos saben que también se envia al exterior con grandes utilidades, productos tales como colas de tiburones, pelo de oreja de vacuno, dientes y tocino de ballenas, cueros de lobos de mar, raíz de ratania, hijas de pichi, coquitos de palma, astas y pezuñas, madera de lenga.

AVILA

BLANCA PURA RICA ES TAN..DULCE

AZUCAR

GUABIRA

Las corrientes sindicales en Argentina

Buenos Aires, (IPS).- Todavía parece demasiado temprano para adivinar de qué manera el caleidoscopio en que se ha transformado el sindicalismo argentino se recompondrá para brindar -tanto al gobierno como a los trabajadores- una nueva imagen de su realidad actual. Puede ser, sin embargo, que el reciente calendario electoral dado a conocer por la Secretaría de Trabajo -13 sindicatos convocados, más la Asociación Bancaria, cuyas elecciones fueron anuladas y vueltas a convocar para el mes de abril- acelere un proceso de definición; por parte de los sindicalistas. Hasta ahora los observadores coinciden en identificar las tres grandes corrientes en que se ha dividido el sindicalismo. A todas ellas las une, sin embargo, un denominador común; ninguna ha establecido con claridad sus diferencias con las otras; al margen de los enunciados y las declaraciones de distintos dirigentes a las tres corrientes parece también unificarlas un común deseo de no ventilar públicamente sus diferencias ni agitar las aguas de un sindicalismo ahora estancado en su propia indecisión.

La comisión normalizadora de la Confederación General del Trabajo -25 sindicatos a los que el gobierno les encargó precisamente esa tarea- dialoga con los voceros oficiales sobre la proyectada comisión nacional asesora de precios y salarios. (Un organismo destinado teóricamente a combatir el alza injustificada de precios y defender el valor del salario real) y la también proyectada ley de obras sociales (53.000 millones de pesos -350 por dólar- que serán destinados a administrar una vasta red de hospitales, farmacias, hoteles de turismo, etc.) de esta manera los "25" expresan su orientación estratégica fundamental; dialogar con el gobierno, negociar con sus ministros sin oponerse a ninguno de ellos, pero tratando de influir sobre la orientación de la política oficial, es la tendencia dialoguista.

La fracción de las 62 organizaciones -un organismo integrado por dirigentes peronistas que responden al ex presidente Juan Domingo Perón, exiliado en Madrid- concentra, en cambio, sus ataques contra el Ministro de Economía, doctor José María Dagnino Pastore. La estrategia peronista está basada en una campaña que pretende dejar a salvo la imagen del Presidente Onganía, concentrando el fuego en uno de sus hombres claves e intentando así imponer un vuelco fundamental a la política oficial. Incapaces de encarar una lucha frontal contra el régimen de la "Revolución Argentina", estos dirigentes peronistas entienden que su misión consiste en copar -desde afuera- el gobierno de Juan Carlos Onganía, sin llegar a un enfrentamiento que llevaría no sólo a la destrucción de las organizaciones sindicales que comandan, sino también a acentuar la tendencia liberal y -como ellos aseguran- antipopular del régimen.

Así, los observadores entienden que las próximas elecciones no significarán un cambio importante en el actual panorama del sindicalismo argentino. El vendrá -si ocurre- de un proceso que depende más de la realidad económico social del país que del simple juego de boletas electorales.

exige devaluar peso uruguayo

Montevideo, (Inter Press Service - Por José Luis Ortuzar).- Los voceros oficialistas reconocían en las últimas horas que terminadas las gestiones de los delegados del Fondo Monetario Internacional - (FMI), estos habían sugerido una devaluación del peso uruguayo, en función de los Índices inflacionarios registrados desde el 30 de abril de 1968 (fecha del último reajuste monetario). Según otras versiones (diario semioficialista "El Día") las exigencias se limitarán a solicitar una corrección monetaria del orden del 15 por ciento, que es la cifra que corresponde al alza del costo de la vida en 1969 según datos oficiales.

A partir del lunes próximo el ejecutivo iniciará las conversaciones definitivas con Luis Escóbar, Director Ejecutivo del FMI y con Stereo Beza, que encabezó la delegación que estudió la situación económico-financiera del país.

En medios allegados al Banco Central se subrayaba "que las indicaciones de los representantes del Fondo no son compulsivas, sino sólo consejos que pueden ser aceptados o rechazados por el Presidente de la República.... no obstante si se negocia un crédito estabilizador con el FMI, los consejos se transforman en obligación".

Se descontaba que el Presidente Jorge Pacheco Areco que atraviesa por una difícil situación política, no estaría dispuesto bajo ningún concepto a devaluar, dado que una medida de este tipo le aparejaría un inmediato desprestigio. El Presidente ha hecho de la estabilidad monetaria y de la contención de la galopante inflación que afectó a Uruguay entre 1967-68 (184 por ciento en 16 meses), su principal bandera, que le ha redituado buenos beneficios, especialmente entre los sectores que tienen sus ingresos congelados (las clases pasivas que suman 400.000 personas).

Se pretende crear una Financiera Boliviana

Hay absoluta reserva sobre lo que ha hecho en Nueva York y Washington el Ministro de Hacienda de Bolivia, Antonio Sánchez de Lozada.

De diferentes fuentes de gran crédito llegamos a las siguientes conclusiones:

NEGOCIACION CON EL FMI

El 15 de enero concluyó el acuerdo con el Fondo Monetario Internacional (FMI) sobre el llamado "stand by". No se han efectuado aún las negociaciones iniciales para el nuevo acuerdo. Desde hace 3 años o más el FMI cree que en Bolivia hay una inflación de precios y que por ello nuestra moneda está sobrevaluada. Barrientos primero, Siles Salinas después y ahora Ovando Candia no aceptan la devaluación del signo boliviano. El FMI como lo hace con Uruguay insiste en su posición.

Sánchez de Lozada, al conversar con los ejecutivos del FMI ha planteado la inconveniencia de la medida porque:

1.- Las reservas de oro y divisas, según el Gobierno, se mantienen y aún han tenido un pequeño incremento (casi 40 millones de dólares según el Ministro de Hacienda) ($us. 35.430.000 al 28 de febrero según tenemos la información).

2.- Hay compromiso del Gobierno con el sector privado para mantener el actual tipo de cambio.

3.- Una desvalorización de la moneda aumentaría la desconfianza de los inversionistas y provocaría problemas graves, en materia interna, incluso en el ámbito social.

No se ha tomado aún ninguna decisión. Sigue en estudio el problema. Tampoco hay aún acuerdo para firmar los documentos de respaldo monetario o nuevo "stand by".

CREACION DE UNA GRAN FINANCIERA

Sin embargo, lo más importante de las tratativas de Sánchez de Lozada ha sido sobre un otro proyecto:

La creación de una Financiera Nacional con un capital de 60 o 120 millones de dólares.

En esa Financiera se refundirían los capitales del Banco Central (departamento bancario), Banco Agrícola, Banco Minero, Corporación Boliviana de Fomento.

Si el aporte boliviano fuese de 30 millones de dólares, el Banco Mundial podría otorgar otro tanto. Si alcanzase a 60 millones nuestro aporte, la entidad crediticia mundial daría suma igual.

Esta financiera tendría como socios al Gobierno de Bolivia y al Banco Mundial. Este último organismo tendría sus propios directores en el Directorio de la Nacional Financiera.

En el Banco Mundial habría sido acogida la sugerencia con simpatía. Empero como el proyecto es de mucha importancia tendría que ser estudiado por una Comisión de Expertos de muy alto nivel.

Si se organizara la Financiera, esta entidad podría respaldar un plan de obras de gran alcance, en materia de creación de nuevas fuentes de producción en Bolivia y muy especialmente las metalúrgicas, petroleras, petroquímicas y de otras actividades básicas que interesa al Gobierno ejecutar en base a empresas estatales.

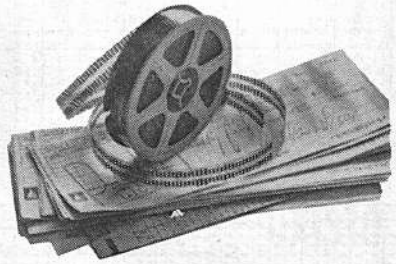

MENOS TIEMPO
+ MENOS ESPACIO
= DINERO AHORRADO

La Banca moderna, para una mayor agilidad, eficiencia y seguridad en el manejo de sus documentos, utiliza los eficientes equipos de microfilmación.

RECORDAK

Los Bancos que utilizan este sistema, luego de microfilmar los cheques que procesan, los devuelven a sus cuenta correntistas, facilitándoles de este modo su mejor control contable.

Este mejor servicio prestigia a los Bancos que utilizan equipos

RECORDAK

y les atrae cada día más clientes

Mayor información y demostraciones prácticas a simple pedido telefónico.

CASA KAVLIN S. A.

POTOSI 1136-1136

REKORDAK es marca registrada de Eastman Kodak Co.

PIDEN SANCIONES CONTRA BARCOS QUE VAN A CUBA

Washington (AP)- Un grupo de norteamericanos pidió hoy al Presidente Nixon que imponga "sanciones" a todos los barcos de cualquier línea que tenga alguna nave "en el servicio a Cuba.

Al mismo tiempo se conoció que la propia flota cubana se había sextuplicado desde que Fidel Castro llegó al poder en 1959.

La solicitud fue hecha por el comité de ciudadadanos norteamericanos por una cuba libre en un telegrama a Nixon.

Pool naviero EE.UU. - Perú

Lima (AFP)- La Compañía Peruana de Vapores S.A., paraestatal, afirmó hoy que un convenio de Pool que celebró con dos empresas navieras norteamericanas persigue la participación peruana en el tráfico con los Estados Unidos.

Tal como lo expresó ayer el Ministro de Transportes y Comunicaciones, General Aníbal Meza Cuadra, la Compañía Peruana de Vapores dijo que ha procedido de esa manera en uso de su derecho soberano como lo han hecho otros países.

Añadió que el convenio de Pool en ninguna forma afecta a los compromisos asumidos por el Perú dentro del Pacto Andino, porque el convenio se refiere exclusivamente al tráfico hemisférico entre el Perú y los Estados Unidos.

Fuentes de financiamiento para República Argentina

Buenos Aires.- (Inter Press Service).- El Banco Industrial de la República Argentina ha recibido un total de 328 solicitudes de crédito por un valor de 40.4 millones de dólares para utilizar las líneas concedidas por Estados Unidos, países europeos y Japón para reequipamiento, que fueran negociadas por la Argentina en 1967. La mayoría de las líneas solicitadas ya han sido otorgadas, pero fueron renegociadas y reabiertas. Del total mencionado, 9 2 millones de dólares correspondió al año 1968 y 31 2 millones a 1969.

La distribución del monto total por países indica que las líneas más solicitadas han sido las concedidas por Alemania Occidental. Ese país otroció créditos a través del Banco Industrial por 20 millones de dólares pero la suma de lo utilizado hasta el 31 de diciembre de 1969 ascendió a 16,1 millones de dólares importe que colocó a Alemania en el primer lugar dentro de las preferencias de los industriales argentinos que operan dentro de esa línea de reequipamiento.

En segundo lugar aparece Estados Unidos con 8,8 millones de dólares. Le siguen Italia (6,7 millones de dólares), Suiza (4,9 millones), Francia (3,6 millones) y Gran Bretaña (1,5 millones). El resto está cubierto por pedidos de menor magnitud dirigidos a los siguientes países, por orden de importancia: España, Suecia, Japón y Bélgica.

Vea más sin pagar más en

Braniff

ITINERARIOS

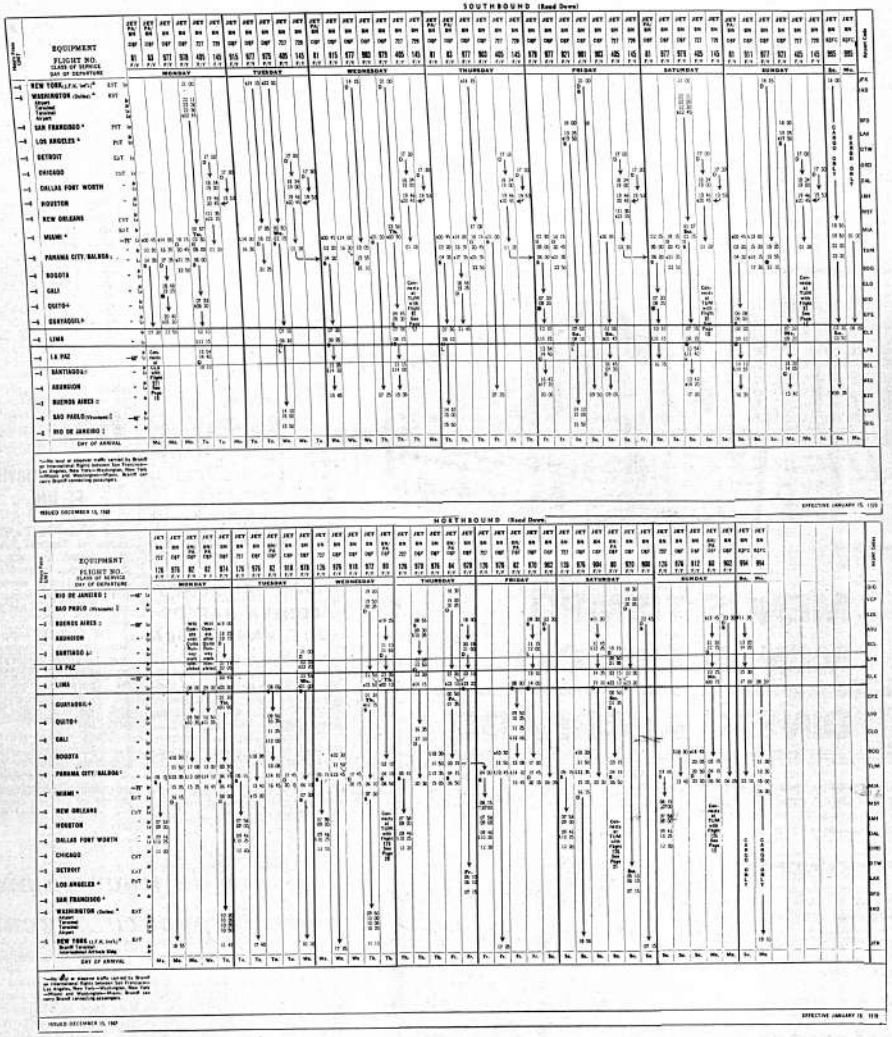

BI BRANIFF INTERNATIONAL

Avenida Camacho 1421 — La Paz — Teléfono 29360-61-62-21100

Londres, 13 (AFP).- la segunda semana de marzo, el mercado de metales de Londres, cerró con los siguientes precios:

Aluminio 256/13/4 libras por tonelada

Estaño 1585 -1587. A tres meses 1564 y 1565 libras por tonelada.

Plomo 142 a 142,25 libras por tonelada.

Zinc, 124,5 a 124.75 libras por tonelada

Cobre en barras 739 a 741 libras por tonelada

Cobre en cátodos 716 a 718 libras por tonelada.

MERCADO LIBRE DE BILLETES

Zurich, 13 (AFP).- Las cotizaciones de billetes en el mercado libre fueron en francos suizos:

Francos franceses nuevos 77.40; Libra esterlina 10,36; Dólar 4.31; Francos belgas 8.49 Marcos alemanes 117; libra egipcia (sin cotización); libra israelí 1.10; Florin holandés 118.50, corona sueca 82,70 lira italiana 67; scheling austríaco 16.66; peseta española 6.07 1/2 escudo portugués 14.95 peso argentino 1,20; cruceiro brasileño 0.92.

Oro, el kilo 4920/4960 y en mercado libre 4845/4865

Intercambio comercial entre Argelia y Brasil

Río de Janeiro, Mar. ~~19~~ (AFP).- Un contrato de intercambio entre Argelia y Brasil (café brasileño contra productos petrolíferos y abonos) fue firmado ayer aquí, en la Embajada de Argelia.

El documento fue rubricado por el comandante argelino Atmane Buziane, Director General del Comercio Exterior de su país, y por el Doctor Carlos Viacava, Director Comercial del Instituto Brasileño del Café, encargado de las relaciones con Africa.

El volúmen de esta operación de trueque no fue precisado oficialmente, pero según ciertos diarios brasileños el contrato ascendera a veinte millones de dólares.

Al margen de esta negociación, los delegados argelinos mántuvieron contactos para la adquisición de grandes cantidades de azúcar, tan pronto como funcionen las importantes refinerías construídas actualmente en el Brasil.

PASADO Y FUTURO DEL...

(Viene de la pag. 8)

- Autorizó en 1969 un monto de $15 millones para asistencia técnica, elevando el total acumulado de estas operaciones tanto reembolsables como no reembolsables a $127,9 millones, distribuidas en $97,9 millones con carácter reembolsable y en $28,2 millones que no requieren reembolso.

DISTRIBUCION SECTORIAL.

La distribución sectorial de los préstamos del Banco al completar su primer decenio aparece a continuación:

DISTRIBUCION DE LOS PRESTAMOS
(En millones de dólares).

Sector	1961-69	Por ciento
Agricultura	$ 833,8	
Agricultura	$ 833,8	24,3
Transporte y Comunicaciones	521,9	
Transporte y Comunicaciones	521,9	15,2
Energía Eléctrica	472,7	13,8
Agua Potable y Alcantarillado	457,4	13,4
Desarrollo Urbano y Vivienda	322,7	9,4
Educación	136,9	4,0
Preinversión	66,0	1,9
Financiamiento de Exportaciones	41,0	1,2
Total		

El volumen de las operaciones del Banco en 1969 destinadas a acelerar el proceso de integración de América Latina, superó el de cualquier año anterior. Un total de $99,6 millones en préstamos, además de $2,4 millones en asistencia técnica no reembolsable, se autorizó para financiar proyectos y programas relacionados con dicho proceso. Al finalizar el año, el monto acumulado de estas operaciones era superior a los $400 millones.

Los préstamos aprobados en 1969 incluyeron cuatro operaciones por $69,7 millones para ayudar a construir una red de transportes en la región: una de $15,2 millones financia el tramo de la Carretera Panamericana entre Pasto y Popayán, en Colombia, otra por $26,4 millones, la Carretera Trans-Chaco, en el Paraguay; una por $25,5 millones, destinada a la ampliación de un canal entre el puerto de Buenos Aires y otros puertos en el río Paraná, incrementará el tránsito fluvial con Paraguay y BOLIVIA finalmente, $2,6 millones financian un estudio de viabilidad de la carretera que eventualmente comunicará a Brasilia con Lima.

La Cámara Nacional de Industrias emitió la siguiente circular dirigida a sus asociados:

"Después de insistentes gestiones ante el Ministerio de Hacienda para que nuestros asociados tengan conocimiento cierto sobre las normas de aplicación de los artículos 6o, 7o y 8o del Decreto Supremo 8986 sobre depósitos del 2% sobre capital y reservas y sobre los depósitos a plazo de los dividendos y utilidades, hemos recibido el día de ayer una copia de las instrucciones impartidas por la Subsecretaria de Hacienda a la Superintendencia de Bancos, sobre este particular.

El texto de las instrucciones aludidas es el siguiente;

"MINISTERIO DE HACIENDA.- No. 01-396- Señor Luis S. Huméres Cabrera, Superintendente de Bancos.- Presente.- Señor: Ref. PROCEDIMIENTO PARA LA APLICACION DE LOS ARTICULOS 6o-7o y 8o DEL DECRETO SUPREMO No. 8986. DEPOSITOS A PLAZO.- Tengo el agrado de dirigirle la presente, con el objeto de que se digne transmitir a los Bancos el siguiente procedimiento para la aplicación de los artículos 6o, 7o y 8o del Decreto mencionado en el epígrafe:

I.- DEPOSITOS DE LA MINERIA PRIVADA

Las empresas mineras privadas, se clasifican para el efecto en:

a) Minería chica.

b) Empresas afiliadas a la Asociación Nacional de Mineros Medianos.

c) Otras empresas mineras.

El Decreto Supremo No. 9028 de 10 de diciembre de 1969, establece el monopolio estatal para la exportación de minerales. Para este efecto el Banco Minero efectuará retenciones de los porcentajes fijados en el Decreto Supremo No. 8986 de 7 de noviembre de 1969, los cuales se depositarán en el Banco que los productores mineros indiquen. Sobre estos depósitos se constituirá el encaje del 100%.

A tiempo de efectuar las retenciones, el Banco Minero y los Bancos que reciban los depósitos a plazo, abrirán registros individuales, debiendo estos igualar con la cuenta del Mayor "Depósitos a Plazo" -Decreto Supremo 8959- que se llevará en el Banco.

Vencido el plazo de un año, los Bancos que hubieran recibido depósitos del sector minero, los devolverán a los interesados, previa autorización del Departamento Monetario para que se debite en la cuenta encaje de cada Banco.

II.- DEPOSITOS DEL 2% SOBRE CAPITAL Y RESERVAS

De acuerdo al art. 7o, todas las empresas que no sean mineras, depositarán el 2% de su capital y reservas de capital, en cuentas bancarias por el plazo de un año. El monto total de los depósitos deberán estar íntegramente cubierto al 31 de marzo de 1970. Vencido el plazo de un año desde la fecha de pago de la última cuota, los Bancos depositantes procederán a su devolución total a simple requerimiento de los interesados y el correspondiente importe debitarán a la cuenta encaje del Departamento Monetario del Banco Central. Los Bancos a tiempo de constituir encaje sobre los depósitos a plazo, deberán remitir al Banco Central, Departamento Monetario, la respectiva nómina de los depositantes.

III.- DEPOSITO DE DIVIDENDOS Y UTILIDADES

Los dividendos y utilidades a que se refiere el art. 8o del Decreto Supremo No. 8959, no cobrados a la fecha de promulgación del Decreto Supremo Reglamentario No. 8986, previa a su distribución, deberán cumplir las condiciones establecidas por la mencionada disposición.

Para este efecto se distinguirán las tres categorías siguientes;

1.- Beneficiarios de dividendos y utilidades, residentes en el país.

2.- Beneficiarios de dividendos y utilidades, residentes en el extranjero.

3.- Beneficiarios de dividendos y acciones al portador.

1.- BENEFICIARIOS DE DIVIDENDOS Y UTILIDADES, RESIDENTES EN EL PAIS.

En esta categoría se distinguirán además, tres sub-categorías:

a) DIVIDENDOS Y UTILIDADES HASTA DE $b. 20.000.-

Los dividendos y utilidades inferiores a $b. 20.000.-deberán ser depositados globalmente por las empresas que los distribuyan en su Banco comercial. Dichos depósitos podrán ser retirados por los interesados a simple requerimiento y sin cumplir el plazo previo. Para facilitar esta labor, las empresas acompañarán a sus depósitos globales, una lista de los beneficiarios.

b) DIVIDENDOS Y UTILIDADES COMPRENDIDOS ENTRE $b. - 20.000.- y $b. 60.000.-

Serán depositados por los Bancos en el Banco Central de acuerdo a nómina y cada interesado podrá efectuar retiros del Banco depositario hasta un total de $b. 20.000.- con cargo a la cuenta encaje del Departamento Monetario, el saldo hasta $b. 60.000.- deberá permanecer depositado por un año, al cabo del cual, a simple requerimiento de los beneficiarios, los Bancos deberán proceder a su devolución con cargo a la cuenta encaje.

c) DIVIDENDOS Y UTILIDADES A DISTRIBUIRSE POR MONTOS MAYORES A $b. 60.000.-

Las empresas procederán en la siguiente forma:

1) El 15% (quince por ciento) del monto del dividendo será pagado a la Dirección General de la Renta, en concepto de impuestos a la Renta Total, debiendo requerirse un comprobante de pago individual para cada uno de los beneficiarios.

2) El 85% (ochenta y cinco por ciento) restante será depositado en papeleta individual a nombre del beneficiario en un banco comercial, para ser transferido como encaje. Estos depósitos permanecerán en el Banco Central, Departamento Monetario, por el plazo de un año. Los accionistas sin cumplir dicho plazo, podrán retirar hasta la suma de $b. - 20.000.- por una sola vez. Vencido el plazo desde la fecha del depósito, el Banco depositario devolverá a simple requerimiento de los interesados con débito a la mencionada cuenta encaje.

2.- BENEFICIARIOS DE DIVIDENDOS Y UTILIDADES, RESIDENTES EN EL EXTRANJERO.

Las empresas que paguen dividendos o utilidades a beneficiarios residentes en el extranjero, procederán en la siguiente forma:

1.- Pagarán a las oficinas Distritales de la Renta por cuenta del beneficiario, el 20% (veinte por ciento) de los dividendos o utilidades a distribuir por concepto del impuesto a la Renta Total.

2.- El 80% (ochenta por ciento) restante será depositado en un Banco comercial y transferido como encaje por el plazo de un año, vencido el cual, a requerimiento de las empresas, el Banco depositario devolverá el depósito, con cargo a la cuenta encaje.

3.- BENEFICIARIOS DE DIVIDENDOS EN ACCIONES AL PORTADOR.

1.- Las empresas pagarán a la Administración de la Renta por cuenta de los accionistas, cualquiera sea su residencia, el 40% del dividendo a distribuir en concepto de impuesto a la Renta Total.

2.- El 60% (sesenta por ciento) restante deberá ser depositado en un Banco comercial y transferido como encaje por el plazo de un año, vencido el cual, a requerimiento de las empresas, el Banco depositario devolverá el depósito, con cargo a la cuenta encaje.

Las Administraciones Distritales de la Renta al recibir Balances de la gestión, deberán exigir la presentación de los correspondientes recibos de depósito a plazo emitidos por los Bancos. Para el caso de que los Balances hubieran sido presentados, las Administraciones Distritales de la Renta deberán notificar a los contribuyentes para que presenten los recibos de depósito a plazo. Al efecto se está circulando las instrucciones pertinentes a esas Administraciones.

Encareciendo a Ud. circular las instrucciones impartidas a fin de que los Bancos del país puedan dar oportuno cumplimiento, le reitero las seguridades de mi distinguida consideración.- Fdo. Lic. Gonzalo Ruiz Ballivián.- Subsecretario de Hacienda.

Declina la exportación de manufacturas en el Perú

Lima (Inter Press Service).- El Presidente del Comité de exportadores de la Sociedad Nacional de Industrias, Gonzalo Raffo, advirtió públicamente una contracción notable en los últimos meses en la exportación de productos manufacturados, que ha sido siempre incipiente y que el régimen actual se empeña en promocionar.

Raffo adjudicó la disminución de los niveles de exportación de productos no tradicionales a fallas en la aplicación de un reciente decreto promulgado precisamente para promocionar este tipo de exportaciones.

BOLIVIA IMPORTADOR.

En cuanto a los países hacia donde se dirigieron las exportaciones de productos peruanos manufacturados después de Argentina y Hong Kong figuran Estados Unidos, Alemania Occidental, siguiéndoles luego Chile, Inglaterra y BOLIVIA.

Por zonas, la ALALC ocupa el primer lugar como receptora luego Asia, Europa, América del Norte y el Grupo Andino, este último no fue tomado en cuenta junto con los demás países de la ALALC para hacer esta clasificación.

Agricultura

--- La Confederación de Empresarios Privados comenzará a considerar las diferentes ponencias presentadas en el congreso clausurado el pasado sábado. Entre esas ponencias figuran las 10 que fueron presentadas por la Cámara Agropecuaria de La Paz.

------ o ------

--- Es probable que el Congreso de Asociaciones Agropecuarias Americanas auspiciado por la Cámara Agropecuaria de Oriente, sea postergado por uno o dos meses. La razón: el que del 9 de julio adelante habrá la Exposición de Maquinaria Argentina en el pabellón de exposiciones que tiene la Cámara Agropecuaria del Oriente y Cámara de Comercio, en Santa Cruz.

------ o ------

--- Los colonizadores del Alto Beni reclaman nuevamente por el hecho de que no han sido tomados en cuenta al haber otorgado el Gobierno crédito para comercialización de arroz que no comprende a los productores de La Paz.

------ o ------

--- Se estudia la nueva zona de colonización cerca de Camiri en las regiones de Aymiri - Espino, Mucchiri - Campos de Guanacos - Los Caballos.

------ o ------

--- El problema de la crianza de ganado lechero en La Paz podría concluirse hasta julio de 1971, según informó a la prensa el Dr. Kurt Burri, técnico suizo que trabaja en coordinación con el Ministerio de Agricultura.

------ o ------

--- 800.000 pesos bolivianos se han girado al Banco Agrícola de Santa Cruz para que sean otorgados créditos para comercialización de la actual cosecha de arroz y por medio de las Cooperativas agrupadas en FENCA.

------ o ------

--- Los productores de algodón entregarán este año un aporte de 8 pesos bolivianos por cada fardo de 500 kilos de algodón que cosechen en Santa Cruz, el monto total alcanzaría a unos 160.000 pesos, destinado a cooperar al mantenimiento de la Facultad de Agronomía Tropical de la Universidad "Gabriel René Moreno".

Reforma Agraria peruana incrementó la producción

Lima, Inter Press Service) .- El Ministro de Agricultura, general Jorge Barandiaran Pagador, anunció durante una conferencia de prensa en Arequipa que la Reforma Agraria no solo no ocasionó baja alguna en la producción azucarera, sino que por el contrario están aumentando sus cifras obteniendo un nivel record.

Añadió que igualmente otro importante producto de la costa norte del Perú, el arroz, registra un considerable aumento de producción que permitirá suprimir la importación de este grano y dejará un margen para la exportación.

El Ministro de Agricultura destacó que simultáneamente a la tierra, se está desarrollando un plan quinquenal que deberá concluir en 1974, con la entrega de tierras a 500.000 personas y un apreciable aumento de la producción agrícola.

Respondiendo a una pregunta sobre las causas que originaron la detención de dirigentes sindicales apristas en la zona de Trujillo, en haciendas expropiadas por la Reforma Agraria, el Ministro admitió que fue necesario proceder con energía ante las perturbaciones y sabotajes que se preparan en la región. "Tenemos objetivos claros que cumplir y no estamos dispuestos a permitir ingerencias políticas que nos impidan cumplirlos. Si en el cumplimiento de los cambios de estructuras sociales que vive el país nos obligan a chocar contra grupos de poder o sus aliados políticos, no tendré inconveniente alguno en replicar con energía. Que no se equivoquen suponiendo que bajamos la guardia o reaccionamos con debilidad".

Lucha biológica en algodonales

Washington, (AP)- Los científicos proyectan dejar caer alrededor 192 millones de polillas estériles de algodón sobre los campos de las plantaciones de California Meridional, para aplacar el ardor de sus congéneres que causan destrozos en las cosechas de los campesinos.

El Departamento de Agricultura dijo que las polillas adultas serán esterilizadas por irradicación y luego dejadas caer desde aviones sobre los campos de algodón del valle de Coachella, y partes del Condado de Kern.

Los científicos dijeron que las polillas estériles -tanto machos como hembra - reducirán el ciclo reproductivo de los insectos, y reducirán así la cantidad de nuevas larvas.

La hembra de la polilla se acoplará por ejemplo con un macho estéril, y luego podría ser fecundada por un macho fértil. Pero la efectividad de la segunda unión será reducida por la experiencia anterior, explicó un vocero.

REUNION RURAL LATINOAMERICANA

Santiago, (OIT).- Una reunión latinoamericana sobre las organizaciones agrícolas examinó el papel actual y potencial de las organizaciones agrícolas de diverso tipo, tales como las de empleadores y trabajadores, en el progreso económico y social de las zonas rurales.

La reunión organizada conjuntamente por la OIT y la CEPAL, se celebró en Santiago de Chile.

Se debatieron los temas siguientes: experiencias nacionales en materia de organizaciones agrícolas en América latina; métodos de promover las organizaciones agrícolas como parte del desarrollo rural de América latina; medidas y procedimientos que podría adoptar la OIT para ayudar a los Estados Miembros en esta esfera.

Venta de lanas

Montevideo, (Inter Prees Service).- Se subastaron en Uruguay 167.150 kilos de lana, en un mercado de ventas ágiles aunque a precios muy inferiores a los de la zafra pasada. Mientras que en períodos anteriores las cotizaciones para la lana uruguaya oscilaron entre los 1.300 y 2.200 pesos (250 pesos por dolar) este año se ha producido una baja que queda bien señalada por los precios que se pagaron, que oscilaron entre los 800 y los 1.200 pesos los diez kilos.

Credito para fruticultores

México, (Inter Press Service).- Con la concesión de créditos refaccionarios por un valor total de 27.8 millones de pesos se ha iniciado el desarrollo de un programa especial para el impulso de la actividad frutícola. Los creditos benefician especialmente los cultivos de aguacate (palta), guayaba, durazno y otros.

PIL
ES NUESTRA
SANA
PURA
SABROSA
FRESCA
SIN AÑADIDOS

PORQUE PIL ES LECHE ENTERA LA CUAL SOLO SE LE HA QUITADO EL AGUA!

DISTRIBUYE:

GRACE

AVILA PUBLICIDAD

Informa la Cámara de Industrias

CODIGO TRIBUTARIO Y LEY DE SOCIEDADES ANONIMAS. -- En el nivel de la Subsecretaría de Hacienda, se consideran dos cuestiones importantes: un proyecto de Código Tributario, preparado hace tiempo ya y el anteproyecto, de nuevas normas para sociedades anónimas. Los delegados de la Industria Asociada ante esa comisión son los doctores Carlos Walter Urquidi y Fernando Bedoya Ballivián.

* * *

GESTION DE LA CAMARA FAVORABLEMENTE ATENDIDA.-- En precedentes boletines nos referimos a los secretos industriales que los fabricantes cuidan, por lo cual no podía cumplirse la prescripción de señalar los componentes de las bebidas refrescantes. Hicimos ante el Ministerio de Hacienda las correspondientes gestiones. Con este motivo, se ha dictado la siguiente Resolución Ministerial que su parte principal dice:

SE RESUELVE SUPRIMESE la última parte de la Nota Complementaria 1) del Capítulo 21 del Arancel de Importaciones, donde dice: "..... Y TENER EN SUS ENVASES ETIQUETAS ADHERIDAS CON EL ENUNCIADO O FORMULA DE SU COMPOSICION EXACTA", debiendo las Aduanas dar curso al despacho de los extractos concentrados, con estricta observancia al permiso del Ministerio de Salud Pública y numeral 2) de las Notas complementarias.

Los despachos que se realicen por la Aduana de La Paz deben ser analizados previamente por el Laboratorio Fiscal de la Dirección General de Aduanas, el mismo que será acompañado a las pólizas de importación en cada caso.

GESTIONES EN TRAMITE ANTE EL MINISTERIO DE HACIENDA.-- Desde el mes de diciembre del año pasado la Cámara Nacional de Industrias viene tramitando ante el Ministerio de Hacienda las respectivas normas de aplicación de los decretos supremos de 25 de octubre y 7 de noviembre de 1969 y de la ley de 24 de enero del mismo año, referentes a los depósitos a plazo fijo, entregas de fondos hasta $b. 20.000 a cuenta de dividendos a los accionistas de empresas y a la forma de reliquidación del impuesto sobre servicios personales, sin que hasta la fecha se hubiera logrado una solución que cubra los vacíos de procedimiento anotados, que perjudican a los intereses nacionales.

La Cámara ha insistido ante el Ministerio de Hacienda en la solución de los siguientes problemas:

Reliquidación del impuesto de servicios personales.- Debiendo presentarse en términos perentorios esta reliquidación se hace imprescindible la inmediata definición de las normas a seguirse, por cuanto ese impuesto por la gestión 1969 ha tenido escalas distintas durante los tres primeros meses y los nueve siguientes del año.

Impuesto de servicios personales.- Existiendo publicaciones de prensa sobre la modificación de las escalas correspondientes en lo relativo a deducción para su aplicación, las empresas no tienen una base cierta para las retenciones y pago del impuesto por la presente gestión. Es igualmente premiosa la necesidad de que el Ministerio de Hacienda defina esta situación.

Pagos hasta $b. 20.000 por dividendos de accionistas residentes en Bolivia.-- Faltan las normas para los depósitos a plazo fijo de los importes de dividendos a pagarse y para la entrega autorizada a los accionistas hasta la suma de $b. 20.000 de sus actividades para gastos personales. La falta de regulación en la forma de efectuarse esos pagos y depósitos, viene impidiendo que las empresas cumplan con esta obligación pues ellas no saben si entregarán las sumas permitidas a sus accionistas, directamente o por intermedio del Banco en que efectúan los depósitos a plazo fijo.

* * *

REINCOPORACION DE TRABAJADORES DESPEDIDOS POR CAUSAS POLITICAS.- Con referencia a la aplicación del D.S. 09061 que dispone la reincoporación al trabajo de los obreros que hubieran sido despedidos por causas políticas o sindicales, la Cámara Nacional de Industrias tiene la fundada preocupación de que la Comisión creada por la Resolución Ministerial No. 014-70 parece pretender una interpretación poco ajustada a la mente del decreto Supremo en el caso concreto de los extrabajadores que reclaman su reincorporación no obstante haber percibido todos sus beneficios sociales al tiempo de retirarse y por haber adelantado dicha Comisión la idea de que el D.S. 9061 sería modificado en sus incisos c) y d) de manera que se opere la reincorporación inmediata de los solicitantes.

Las firmas respectivas han dirigido al Ministerio de Trabajo memoriales que contienen los antecedentes relativos a los trabajadores cuya reincorporación se pretende al amparo del artículo 3o. de la Resolución Ministerial aludida que, legalmente no pueden alterar el sentido preciso y claro del inciso d) del decreto 9061.

La Cámara Nacional de Industrias, encontrando fundadas las representaciones efectuadas por las empresas, las ha respaldado. En nota enviada al Ministro de Trabajo ha pedido que se vele por la aplicación estricta del decreto supremo 9061, a fin de evitar indiscriminada reincorporación de trabajadores, sin sujetarse a las previsiones contenidas en esa disposición legal. Si no se lo hace así, se daría paso al surgimiento de un ambiente de anarquía en el campo sindical.

Además se deja constancia de que el artículo 3o. de la Resolución Ministerial No. 014-70, de 16 de enero de 1970 desvirtúa y contradice lo dispuesto en el referido D.S. 9061 de 13 de enero de 1970 lo cual resulta ilegítimo, porque ninguna Resolución Ministerial, puede modificar un Decreto del Supremo Gobierno.

* * *

DEMORA ADUANERA DE LA DESCARGA DE MERCADERIAS.- Hemos planteado a la Administración Autónoma de Almacenes Aduaneros: Con referencia a un Volante de Tarja de importación de Mercaderías (21 No. 7651) que tiene fecha de 2 de febrero de ingreso los interesados manifiestan que la bodega respectiva había entrado a la Aduana unos 15 días antes, demora que ocasiona los perjuicios que es de prever.

Como se nos informe que este no sería el único caso de demora en la descarga de mercaderías, insinuamos a usted que se estudien y adopten las medidas más eficaces a fin de eliminar tales perjuicios.

CAÑERIA PLASTICA PARA AGUAS POTABLES.- En el pasado mes de noviembre la Cámara Nacional de Industrias representó varias convocatorias a propuestas relacionadas con la provisión de cañería para aguas potables, efectuadas por el Comité de Obras Públicas de Santa Cruz y por la Corporación de Aguas Potables y Alcantarillado de La Paz.

El Comité de Santa Cruz, en respuesta a la transcripción de la representación que formulamos, expresa que "podría incluir en sus solicitudes la alternativa del plástico junto con fierro fundido y asbesto cemento, siempre que el Ministerio de Salud Pública, informe por escrito y oficialmente que está en condiciones de ejercer un estricto control en sus calidades físicas, químicas y toxicológicas, de acuerdo a las normas o Británicas".

Respecto de ese punto ya existe el certificado del Ministerio de Salud Pública que acredita las condiciones sanitarias de la tubería plástica al haberse autorizado la inscripción correspondiente bajo el número 101/70 de fecha 28 de enero del presente año, en la Dirección Nacional de Salud Pública.

La Cámara Nacional se ha dirigido a los señores Ministros de Economía Nacional y de Obras Públicas y Comunicaciones para señalar que ahora no se trata de pedir la revisión de hechos consumados sino de solicitar que se establezca una solución para el futuro de manera que no se permita la repetición de irregularidades cometidas en el pasado. Se ha sugerido que se estudie y resuelva en forma precisa y definitiva este problema que se repite en diversos organismos estatales y paraestatales, que sistemáticamente, llaman a propuestas para cañerías de asbesto cemento y fierro fundido o galvanizado, excluyendo a las de material plástico que son las únicas que se fabrican en el país.

Esa práctica determina un gasto innecesario de divisas e infringe disposiciones legales vigentes. De ahí que es oportuno que el Gobierno dicte una nueva disposición que obligue al uso de plástico para aguas potables en todos los casos que sea posible.

Colaboración privada y pública

Lima, Mar. (AFP).- Una mayor aproximación entre el sector público y el privado, para impulsar el desarrollo económico reclamó el Presidente de la Confederación Nacional de Comerciantes, Máximo Cisneros Sánchez.

Dijo que es urgente que no se llegue a confundir el diálogo con la disputa permanente y que se hace necesario que los dos sectores se busquen.

El doctor Cisneros expresó que la urgencia de intensificar el ritmo del crecimiento económico la impone el hecho de que dos terceras partes de la población vive al margen de la economía de cosumo.

Además, prosiguió la población considerada económicamente activa tiene en gran parte una economía de mera subsistencia y subproducción.

"No debe olvidarse, agregó, el problema que plantea el elevado índice de crecimiento demográfico que tendrá graves repercusiones económicas y sociales.

Advirtió que la población peruana, dado que crece al ritmo del tres por ciento anual se duplicará en el término de sólo 23 años.

"La Alianza para el Progreso existe aún, vive y trabaja"

Declaró Carlos Sanz de Santa María

Washington, (AP).- Un líder hemisférico dijo que se debe reconocer a la Alianza para el Progreso el haber dado vida a la unidad de la América Latina.

Carlos Sanz de Santamaría, Presidente del Comité Directivo de ese programa, dijo que "además de sus metas específicas, la alianza ha cumplido otras finalidades. Entre ellas reviste especial importancia el que los países latinoamericanos se hayan acercado mucho entre sí; han apreciado mejor la fuerza de la unión".

Sanz dijo que aún cuando el proceso de integración económica de la América Latina "es largo y difícil, las decisiones políticas han sido tomadas".

"La acción está en el diálogo, la discusión, las negociaciones entre los países", afirmó. "Las naciones de la América Latina han comenzado a consultarse antes de actuar y a actuar en conjunto. El consenso de Viña del Mar así lo demuestra".

Las palabras de Sanz están contenidas en un discurso a ser pronunciado en un congreso de la Organización Regional Interamericana del Trabajo (ORIT) en Cuernavaca.

"La Alianza existe aún, está viva y trabaja", manifestó.

Al aludir al hecho de que el Presidente Nixon se refiere a veces a esa empresa como "acción para el progreso", Sanz dijo "esa actitud tiene una normal explicación política. Representa un partido político diferente (al que estableció la Alianza) y desea darle un matiz propio a sus relaciones con América Latina".

"La Alianza no ha fracasado ni ha dejado de existir", manifestó, "El nombre con que se la refiera no es lo principal. Lo importante es el proceso histórico de este movimiento".

Sanz citó las palabras del presidente mexicano Gustavo Díaz Ordaz en el sentido de que este "proceso exclusivamente latinoamericano no trata de ir contra nadie, sino de sumar esfuerzos para ayudarnos a nosotros mismos".

Señaló que aun cuando muchas de sus metas no se han alcanzado su primer objetivo, el de conseguir un crecimiento sustancial y sostenido del ingreso por habitante, no inferior al 2.5 por ciento, "ha sido razonablemente cumplido".

Dijo que el producto interno bruto de 18 países de la América Latina, en millones de dólares a precios constantes de 1967, muestra un promedio ascendente que va desde 74.637 millones en 1960 a 108.116 millones en 1968 y el promedio de ingreso por habitante en esos mismos países subió de 384 dólares en 1960 a 441 dólares en 1968.

"La América Latina ha venido avanzando", señaló Sanz. "Hay además conciencia de que el desarrollo debe ser producto del esfuerzo propio, aun cuando sea necesario y en muchos casos indispensable, recurrir a la cooperación externa".

"Este concepto", concluyó Sanz, "no existía cuando se inició la Alianza".

Bolivia no figura en el mercado del café de E.U.

Nueva York, (AFP).- La parte de América Latina en el Mercado del Café de Estados Unidos quedó estable en 1969 mientras que la de Africa del Sur disminuyó ligeramente.

Dicho organismo confirma la disminución de las entregas el año pasado con un total de 20.232.824 sacos solamente, frente a 25.378.758 sacos en 1968, lo que representa una baja del 20.3 por ciento.

La leve baja del porcentaje de un año a otro se debe a una disminución de las entradas de café en Nicaragua.

La mayoría de los miembros de la organización panamericana incrementaron su producción. Bolivia no figura en el mercado del café de los EE.UU.

Reestructuración Administrativa

Desde el pasado martes, el gabinete está estudiando el nuevo decreto de reorganización administrativa, el mismo que reestructura totalmente el actual sistema.

Uno de los aspectos interesantes y que aparentemente implica un cierto desdoblamiento de responsabilidades de los Ministros es la creación de los cargos de viceministros, que sustituirían a los subsecretarios.

MINISTERIOS CON NUEVO NOMBRE.

El Ministerio de Hacienda se convertiría en Ministerio de Finanzas; el de Economía sería la Industria, Comercio y además, bajo su dependencia estaría Turismo; el Ministerio de Minas y Petróleo se dividiría endos: Minas por una parte y Recursos energéticos por otra; del Ministerio de Cultura, las funciones en el campo de cultura retornarían a Educación; el Ministro Secretario de la Presidencia de la República controlaría Informaciones, Televisión y Radio Illimani; el Ministerio de Salud se convertiría en Bienestar Social.

El Ministerio de Asuntos Campesinos ya no tendría bajo su tuición educación rural y ésta pasaría al Ministerio de Educación.

La COMIBOL perdería su carácter de Ministerio, pasando a depender del Ministerio de Minas. Y.P.F.B. pasará a depender del Ministerio de Recursos Energéticos.

NO MAS HORIZONTALIDAD.

En un discurso pronunciado ante varias decenas de funcionarios del Ministerio de Agricultura el titular del ramo Dr. José Luis Roca planteó el pasado miércoles los siguientes aspectos que explican el fondo de la reestructuración planteada por su colega el Ministro de Planificación José Ortiz Mercado:

1.- La reestructuración tiende a dar un sentido de autoridad y mando vertical a todas las instituciones que pertenecen al Estado y que hasta el presente han estado siendo manejadas con absoluta autonomía, o sea sin cumplir un fin político.

2.- La influencia del imperialismo americano se ha notado en el hecho de que éste participaba directamente, sin intervención del Estado en negociaciones con entidades autónomas en especial las de carácter crediticio, al extremo de que mediante los gerentes de estos organismos verdaderos señores feudales, se negociaban créditos directos otorgándose a esas instituciones mayor solvencia financiera que aquella que le reconocían al Estado mismo;

3.- Que en la reestructuración administrativa, todas las entidades autónomas y autárquicas dependerán directamente de los diferentes ministerios, sin permitir ya la horizontalidad de estos organismos como ocurre al presente.

4.- Que en el futuro será el Gobierno el que señale la política económica en el país, dentro de las normas impuestas por el actual proceso revolucionario.

COMO SE CUMPLIRIA EL PLAN DE VERTICALIDAD

El proyecto inicial de reestructuración administrativa fue revisado por dos expertos de Naciones Unidas los señores Wilbur Jiménez Castro y Victor Palomino, con 24 días de permanencia que tienen ya en el país para ese objeto.

Los nuevos Ministerios, en su organograma, están divididos en varios departamentos, de acuerdo a los ramos que atienden.

Fuera de lo anotado en el primer subtítulo, el Ministerio de Asuntos Campesinos, por ejemplo, se haría cargo de Desarrollo de Comunidades Colonización y Reforma Agraria habiendo funcionado los dos primeros bajo dependencia del Ministerio de Agricultura.

El problema principal es el de las instituciones crediticias y de fomento.

Cada Ministro resultaría siendo el Presidente nato de los diferentes organismos y su distribución sería la siguiente:

Ministerio de Finanzas, a cargo del Banco Central (departamento Monetario).

Ministerio de Minas, a cargo del Banco Minero; Ministerio de Agricultura a cargo del Banco Agrícola.

La Corporación Boliviana de Fomento pasaría a depender ya directamente del Ministro de Industria y Comercio.

El Ministerio de Agricultura organiza empresas: Ej. "Comboña"

La COMIBOL pasa a depender del Ministro de Minas. Igualmente ENAF.

CREACION DE NUEVOS BANCOS.

Tres nuevos bancos se crearían:

El departamento bancario del Banco Central se convertiría en Banco de la Nación Boliviana.

El Ministerio de Trabajo crearía, seguramente a base de CONAVI, el Banco de la Vivienda.

El Ministerio de Planificación crearía el Banco de Desarrollo que seguramente competiría con el Banco Industrial. En este punto, no hemos podido aclarar si éste Banco podría originarse en la Corporación Boliviana de Fomento, que cumple esa misma función y que, en su reestructuración, planeada en esa entidad, se pensaba en que podría convertirse en un tipo de Nacional Financiera, como la de México.

Otra incógnita es si el Ministro de Hacienda tuviese éxito en formar una nueva Nacional Financiera, con participación del Banco Mundial, la actual nueva estructura, en base a los actuales Bancos de Fomento existentes y el departamento Bancario del Central, (a convertirse en Banco de la Nación Boliviana) se fusionarían de hecho y desaparecerían.

Dentro del criterio del Ministerio de Agricultura Dr. Roca, los bancos perderían su autonomía de dirección y serían órganos para ejecutar la "política económica del Gobierno" o sea que todo funcionaría "de arriba a abajo".

Catástrofe ferroviaria

En nuestro primer suplemento habíamos hablado de falta de responsabilidad en la conducción de la Empresa Nacional de Ferrocarriles y hacíamos notar que los accidentes se debían a fallas en la dirección técnica.

Un nuevo y luctuoso accidente ferroviario enluta al país: 8 a 9 muertos y 45 heridos cerca de Tupiza, Razones: "fallas humanas".

Preguntamos si esas "fallas" serán simplemente de los obreros o más bien los responsables directos como son los técnicos de la empresa.

El Ing. René Navajas, ajeno al personal de la Empresa Nal. de FF.CC., ha asumido la nueva presidencia de la entidad. El nuevo Gerente General, Ing. Adhemar Velarde antes actuaba como Inspector Técnico.

En el siguiente número nos referiremos con amplitud a un importante problema dando a conocer los sueldos que perciben los "técnicos" sueldos duplicados, crecimiento de su burocracia, de pago de sus impuestos sobre renta, etc.

Creemos que la nueva administración determinará cambios dentro del primitivo plan de "reestructuración" que se estaba llevando a cabo y donde los "reestructuradores" eran precisamente algunos de los que tienen que rendir cuentas de la forma como están manejando los intereses de la Empresa Nacional de FF.CC.

COCHABAMBA NECESITA UN PLAN

El Comité Pro IV Centenario, bajo la dirección del Ing. Luis Calvo Soux, está dando por fin un sentido desarrollista al "Plan IV Centenario" que hasta la fecha demostraba poca operancia con relación a obras en beneficio de ese departamento.

La falta de ingresos propios por regalías determina que ese departamento, que era el segundo en importancia en el país y que ahora es probable que esté entre el 4o y 5o lugar en materia económica, pueda conseguir un préstamo de 12 millones de dólares, ofertados por "Promonegocios" de Colombia y con el cual no sólo se organizarían empresas dependientes de esa entidad, sino que inclusive se fomentaría a empresas privadas que cooperen al incremento de las propias fuentes de explotación de materias primas de Cochabamba.

Cochabamba es uno de los departamentos mas abandonados de la República. Se ha convertido en una ciudad de paso en el tráfico entre La Paz y Santa Cruz. Pocas nuevas fuentes de actividad productivas se han organizado en los últimos 20 años. Su agricultura ha perdido importancia como emergencia de la Reforma Agraria al extremo de que los precios de sus productos hortículas y frutículas resultan en su capital más caros que los similares que se producen en La Paz, Potosí y Chuquisaca, lo que le ha hecho perder también importancia como centro importante de abastecimientos al altiplano.

Actividad Empresarial

El Directorio de la Cámara Nacional de Industrias ha solicitado en una entrevista con el Ministro de Hacienda, que el Gobierno cancele sus obligaciones al sector privado, ya que las millonarias cuentas morosas del Estado y sus organismos autónomos, impide la normal marcha de los negocios en el país.

Aparentemente se está pidiendo un imposible.

-.-.-.-.-.-.-.-

La delegación de empresarios cruceños que estuvo presente en La Paz para asistir al Congreso Extraordinario de la Iniciativa Privada se entrevistó con el Presidente del Banco Central de Bolivia Lic. Oscar Vega, para solicitarle que, estando próxima la iniciación de la zafra, donde se requiere ingente cantidad de circulante para pago de salarios, gastos de transporte, mantenimiento de trabajadores extraordinarios, etc. el Banco Central pueda disponer mayor cantidad de recursos, mediante ese Banco y las agencias de banca privada, para habilitar al sector agrícola e industrial.

El Banco estudia la solicitud.

-.-.-.-.-.-.-.-

La Asociación de Aseguradores está preocupada. Corren insistentes rumores en sentido de que algunos Ministros de Estado habrían sugerido, bajo el pretexto de "ahorros" que se coloquen los seguros de negocios del Estado (COMIBOL, YPFB, LAB, FF.CC., etc.) en el exterior. Consideran que ello es ilegal, ya que forzosamente el Estado tiene que negociar con firmas establecidas en el país legalmente y que por ello son contribuyentes en forma directa e indirecta.

-.-.-.-.-.-.-.-

El Ministerio de Economía ha informado que el Estado, mediante el Banco Central ha otorgado créditos a la actividad privada, el pasado [illegible], por un valor de 240.087.000 $b. Lo que no se ha aclarado es si en esos fondos están los provenientes de créditos de organismos internacionales como el BID, AID, etc.

-.-.-.-.-.-.-.-

Se está organizando una nueva Cooperativa de Ahorro y Préstamos en ésta ciudad, que tendrá el nombre de "La Paz". Es la segunda de este tipo que se instala, ya que la anterior es "La Primera". Ambas dependerían de la Caja Central de Ahorro y Crédito. La nueva Cooperativa funcionaría desde mayo.

-.-.-.-.-.-.-.-

Ayer han comenzado las actividades del Congreso de Empresas Telefónicas, en Sucre, con asistencia de delegados de esa ciudad. La Paz, Oruro, Santa Cruz, Potosí, Riberalta y Camiri.

-.-.-.-.-.-.-.-

Se encuentran en La Paz Joe McGowan, ejecutivo de Associated Press, habiendo sostenido conversaciones con los órganos de prensa que t[illegible] ese servicio, junto con Harold Olmos, corresponsal de AP en La [illegible]az. El director-gerente de AP hace una gira por varios países.

-.-.-.-.-.-.-.-

Oscar Burchard, Vicepresidente internacional de W.R. Grace llegó a Bolivia y estuvo algunos días analizando las condiciones del mercado boliviano y actividades de su subsidiaria en Bolivia Grace (Bolivia).

-.-.-.-.-.-.-.-

La Cía. Nacional de Trabajos dirigida por Marcos Kavlin, tuvo como a su huésped a Walter Robertson, representante de Universal Leaf Tobacco C. de Richmond, Virginia, Estados Unidos.

-.-.-.-.-.-.-.-

El Banco Nacional de Bolivia ha nombrado su nuevo directorio. Integran: Raúl Bedoya Ballivián, como Presidente; Rafael Bermúdez C. Vicepresidente; Juan Martínez Calderón, Jorge Siles Salinas y Cesareo Zalles como vocales.

-.-.-.-.-.-.-.-

Hoy y mañana se reúnen en La Paz los ejecutivos de las Cooperativas de Ahorro y Crédito de toda la república, bajo la presidencia de Ernesto Wende, que dirige la Caja Central de Ahorro y Préstamos. El motivo principal de la reunión es analizar la forma como se utilizarán los fondos que vienen acumulando y además problemas de carácter administrativo.

-.-.-.-.-.-.-.-

Guabirá ha convocado a propuestas a las empresas productoras de cal, en el país, para proveer ese material a su ingenio azucarero durante el período de la zafra de 1970.

-.-.-.-.-.-.-.-

Rodrigo Steed, personero de la Australian Wheat Board, se encuentra en La Paz. Su objetivo: tratar de conocer la respuesta a la oferta que hicieron al Ministerio de Agricultura para la provisión de trigo australiano.

IMPORTAR LLANTAS PROVOCA DESLEAL COMPETENCIA A LA INDUSTRIA LOCAL

El señor Jorge Zimmeri, Gerente General de la Fábrica Nacional de Llantas expone su opinión en PRESENCIA sobre los alcances de la importación de llantas que perjudican a la industria nacional.

El Gerente General de la Fábrica de Llantas Nacionales Zimeri, anota que la importación de llantas, provoca una desleal competencia a la industria nacional.

Entrevistado por PRESENCIA, el señor Jorge Zimeri manifestó que la fábrica de su propiedad confronta un problema calificado como de primer orden. "Este se refiere-dijo a la competencia ocasionada por las llantas importadas". Agregó que países industrializados, como EE.UU. y Japón, ejercitan en cierta medida un "dumping" en Bolivia. Anotó que, por esa razón, la fábrica Zimeri ha solicitado al gobierno la protección del mercado nacional, pero que hasta la fecha no se ha dado aquel paso. Dijo que la elevación de los derechos arancelarios en un 10% para la importación de materias primas de acuerdo a la resolución suprema, también ha causado un grave impacto en los costos de producción de la fábrica.

POSICION DEL GOBIERNO

Consultado sobre la opinión que prima en el Ministerio de Economía para proteger esta industria, el señor Zimeri expresó que esa Secretaría de Estado propende a la elevación los aranceles de importación hasta el límite que hagan competitivos los productos de fábrica. "Esta protección añadió- sería solamente por un tiempo de cerca de cinco años, al término de los cuales, estamos seguros, la fábrica nacional habrá alcanzado tal eficiencia que no necesitará de medidas protectivas".

CAPACIDAD DE PRODUCCION

Sobre la capacidad de producción de llantas por parte de la fábrica nacional, Zimeri indicó que ésta alcanza aproximadamente a 120.000 unidades anuales, capaz de sobrepasar el consumo nacional de un año, que alcanza alrededor de 95.000 llantas. Sin embargo dijo que debido a la competencia extranjera, la fábrica ha regularizado su producción en función de sus ventas.

Refiriéndose a la calidad de las llantas nacionales, manifestó el Gerente General de la Fábrica Zimeri que se utiliza goma natural en un 100% y otras materias primas de primera clase como nylon 66.

Añadió que la prestigiosa firma americana Mac Creary y Cía ejercita un celoso control a la fábrica nacional de llantas otorgando el "Know How" para que el producto goce de prestigio cualitativo tanto en Bolivia como en algunos países vecinos.

INTERES DE EXPORTACION

Consultado sobre el interés demostrado por algunos países por comprar llantas de fabricación boliviana, dijo que entre ellos están Guatemala y Paraguay, siendo posible que en breve se logre concretar una negociación que permita exportar las llantas nacionales a dichos países.

Anotó finalmente que la Fábrica de Llantas Zimeri, según las estadísticas anotadas sobre producción y ventas, puede demostrar que existe mayor demanda por las llantas para camiones que por las llantas para vehículos livianos.

precios del café

Londres. (AP). Los productores latinoamericanos de café se reunieron y declararon su disposición para discutir precios estabilizadores del café.

Sin embargo, acordaron unánimemente que no podrían aceptar solución alguna de los consumidores que les haga perder sus actuales ganancias en divisas exteriores o perjudique su posición en el próximo año cafetero.

Esta reunión preliminar es una de varias fijadas para preparar el terreno a lo que puede ser dura disputa en la sesión del Consejo de la Organización Internacional del Café (ICO).

El consejo de la ICO que estará reunido hasta el 18 de marzo, discutirá métodos de estabilizar los precios a niveles justos tanto para productores como para consumidores.

Los delegados latinoamericanos usando cifras oficiales de los Estados Unidos e informes de Europa Occidental dijeron que las existencias de café verde en los países consumidores han llegado a 7.500.000 de sacos, con 3.5 para Estados Unidos y cuatro millones para Europa Occidental.

TENEMOS UN SERVICIO

NUEVO

1812 FIRST NATIONAL CITY BANK NEW YORK 1970

¡A SU DISPOSICION!

DESDE EL 15 DE MARZO

ESTE ATENTO.

CITY - EXPRESS

Sindicatos

UN AGRADECIMIENTO

La Federación de Héroes Nacionales ha enviado una nota al Ministro del Trabajo Dr. Mario Rolón Anaya, expresándole su reconocimiento por haberse dispuesto la designación de César Novoa Cadena como Jefe del Departamento Nacional de Listas Pasivas, clase tropa. La nota está suscrita por Hugo Bravo Evía y Elías Fernández Romero Presidente y Secretario de relaciones, respectivamente.

FESTIVAL

Mañana los trabajadores en Radio y Televisión realizarán un festival artístico que se cumplirá en el teatro al Aire Libre a partir de las 10 de la mañana. La entrada general es de $b. 2.- actuarán entre otros, Alf Babá, Olla de Grillos, Familia Pérez, Pensión Soto, Los Payas, Orquesta Guantanamera, los Chaskas, los sonko sua y otros.

-x-x-x-x-x-x-x

CURSO EN CHILE

El Subsecretario General del Ministerio del Trabajo y Seguridad Social Alberto Alvarez, viajó a Santiago de Chile, para asistir al curso personal documental organizado por CINTERFOR. El mencionado curso comprende aprendizaje de técnicas sobre modernos sistemas de documentación, microfilm de archivos, kardex, etc.

-x-x-x-x-x-x-x-x-x-

GRUPO ASESOR

La Federación Sindical de Trabajadores Bancarios y Ramas Afines de La Paz ha designado un cuerpo asesor que coadyuvará las labores del director laboral, Antonio Alurralde en el seno del directorio del Banco Minero. El cuerpo asesor designado lo integran los licenciados Rodolfo Amelier Gatica, Guillermo Gómez Villa y el Dr. Edgar San Martín Morales.

Los días 20 y 21 de marzo se realiza conferencia nacional de Cooperativas de Vivienda

Se hizo conocer la siguiente convocatoria:

El Comité Ejecutivo de la "Federación Sindical de Trabajadores Mineros de Bolivia", por resolución expresa del Ampliado Nacional Minero efectuado en la ciudad de Oruro en el mes de febrero del presente año, convoca a una Conferencia Nacional de Cooperativas de Vivienda de todas las Empresas Mineras de Corporación Minera de Bolivia y con la participación de representantes de los Sindicatos de la Minería Privada.

La Conferencia se realizará en la ciudad de La Paz los días 20 y 21 de Marzo del año en curso, sujeto al siguiente temario:

TEMARIO - CONFERENCIA

1.- Informe del Representante de CONAVI, sobre planes de Vivienda para la Minería Privada.

2.- Informe de los Representantes del Comité de Vivienda Minera COMIBOL

3. Conclusiones.

BASES

Participarán como Delegados a la presente Conferencia, los Presidentes y un Delegado de Base de cada Cooperativa de Vivienda, de las Empresas de Corporación Minera de Bolivia y el Delegado de Vivienda de todos los Sindicatos de la Minería Privada.

Las organizaciones participantes financiarán todos los gastos de traslado y estadía de sus Delegados asistentes.

p. "FEDERACION SINDICAL DE TRABAJADORES MINEROS DE BOLIVIA"

Irineo Pimentel Rojas
SECRETARIO GENERAL

Simón Reyes Rivera
SECRETARIO RELACIONES

Víctor López Arias
SECRETARIO DE HACIENDA

Cotización de minerales

Los siguientes son los precios de pizarra que solamente son válidos para la oficina de La Paz, del Banco Minero de Bolivia, correspondientes a la semana del 10 al 16 del mes en curso:

COBRE		PLOMO		WOLFRAM		SCHEELITA	
10%	$us. 77.90	40%	$us. 65.35	55%	$ 4.308.58	55%	3.877.72
20%	227.92	50%	96.67	60%	4.703.39	60%	4.233.05
30%	377.94	60%	127.97	65%	5.098.22	65%	4.588.40
40%	522.94	70%	157.72	70%	5.493.85	70%	4.994.47
50%	672.96	80%	187.46	75%	5.888.68	75%	5.299.81

ZINC		ESTAÑO	
50%	34.11	10%	129.29
55%	48.07	20%	474.74
60%	60.57	30%	820.44
65%	73.06	35%	993.28
PLATA en contenido de plomo: $us. 5.24		40%	1.161.58
PLATA en contenido de cobre: $us. 5.68		50%	1.535.17
		60%	1.905.13
		65%	2.093.21

Nota.- Los precios están fijados en dólares.

MERCADO DE CARNE

Londres, mar 13 (AFP).- La semana fue muy activa en el mercado de la carne de Smithfield, pero generalmente la oferta bastó con creces para satisfacer a la demanda.

Los precios bajaron desde sus recientes y elevados niveles.

Las entradas de carne vacuna argentina chilled casi no variaron.

Se manifestó un aumento súbito de la oferta de carne chilled australiana.

Pese a una amplia demanda, la carne escocesa e inglesa solo subió de 0,25 de penique debido al aumento de 6 por ciento de los abastecimientos.

En el mercado de la carne de cordero, la compra escaseó debido al elevado precio de la mercancía.

BOLSA AGROPECUARIA AL CIERRE SEMANAL.

Londres, 13 (AFP). Las cotizaciones de productos agropecuarios y fibras fueron las siguientes al cierre de la semana económica.

- Cacao 299.5 a 300.5 libras la tonelada para marzo;
- Azúcar de 37,15 a 37,25 libras.
- Algodón 28,80 libras.
- Lana de merino 113 a 114.0 libras.
- Café, colombiano 56.60 libras; arábicos sin lavar 52.75 L.
- Carne argentina bife angosto 6/6-7/ L.; bolsa de lomo 4/2-4/8 L.

NUEVA YORK, 13 (AP).- El cierre semanal del mercado dio los siguientes precios:

- Lana sucia 104.5 $us.; lavada 152 nominal.
- Cacao fluctuaron en alza de 93 a 118 dólares.
- Azúcar, crudo mundial a 3.40 centavos la libra.
- Algodón 24.91 la bala.
- Café, Santos N. 4, 2.51
- Soya blanca, calidad "AAA" 10.40.

CHICAGO, 13 (AFP).- Las cotizaciones de cereales al cierre de la semana fueron:

Trigo 151 7/8; Maíz 121, 5/8; Avena 59 1/2;

METALES.

Nueva York, 13 (AP).- La Anaconda debido a sus problemas sociales en Chile sólo entregó el 60% de sus embarques, acogiéndose a la cláusula de "fuerza mayor".

La plata cerró en baja a 189.30 $us.; Plomo 15.50; Zinc 12.00; cobre 76.15 (Precios en centavos y centésimos de centavo).

Sindicato Mixto de COMIBOL, Oruro decretó pie de huelga

El Sindicato Mixto de COMIBOL Oruro, ha decretado pie de huelga en sus filas en vista que la Corporación Minera de Bolivia les ha negado atención a un pliego de peticiones presentado.

Anota el comunicado firmado por Darío Agreda, Juan Zambrana, secretario general y de turno, respectivamente, que dicho pliego fue presentado hace un año. Anotan que hubo irresponsabilidad en la parte patronal para no haber considerado este pliego de peticiones. El comunicado manifiesta que la mayoría de los planteamientos formulados a COMIBOL simplemente constituyen una ampliación de beneficios ya concedidos a las demás empresas nacionalizadas, de los que han sido marginados los trabajadores de COMIBOL de Oruro.

TEMAS LABORALES

Los fabriles han comenzado a estudiar la posibilidad de instalar un Banco Obrero, para lo que tendrían como base fondos que se descuentan a los sindicalizados. Han efectuado ya varias consultas a técnicos en banca.

- Se ha solucionado el problema de la Cooperativa Kara-zapato, la misma que inicialmente pidió a COMIBOL un área de trabajo en Huanuni, pero que ha aceptado explotar la zona de Playa Verde, situada en el camino Oruro-Huanuni.

- El Sindicato de Mineros de Huanuni presentará a la COMIBOL una solicitud de aumento de salarios para los obreros de interior mina, mejorar los servicios médicos y obtener la devolución de los equipos de Radio Nacional.

- 200 trabajadores de la Empresa Jones, que representan más o menos el 50% del personal que tenía esa empresa, han recibido ya sus beneficios sociales. Están siendo recontratados todos ellos por la Empresa Constructora Bartos, que se ha hecho cargo de la conclusión de los trabajos de la carretera 1 y 4 de Cochabamba al Chapare.

- Pese a que el Ministro de Educación ha anunciado la imposibilidad de aumentar sueldos a los maestros el presente año, la Federación de Maestros de La Paz ha anunciado que proseguirá su demanda, la que ha sido reiterada en la última asamblea general de miembros de ese sector.

- La Corte Suprema de Justicia está buscando también mejorar los beneficios para sus miembros. Se ha aprobado el otorgar una cuota mortuoria de 10.000 pesos Bs. para beneficiar a los herederos forzozos de cualquier de cujus. Para ello se creó un fondo de auxilio.

- En actitud similar a la del sindicato de "Soligno", los miembros del Sindicato del Banco Minero no aceptan la recontratación de los empleados que hubiesen sido separados de sus funciones.

En el mercado comercial de Londres

Londres, 13 (AFP).- Una intensa actividad fue registrada esta semana aquí en los mercados del cacao y del café.

El primero subió rápidamente a corto plazo, debido a la carestía de las existencias. En cambio, el mercado del café fue estable en espera del resultado de la reunión del Consejo de la Organización Internacional del Café (OIC).

El azúcar se consolidó.

Cacao - Firme debido a cierta carestía de las existencias motivada por retrasos de embarque en los puertos africanos. El contrato de marzo actual llegó a 305 libras por tonelada. El alza repercutió también en mayo.

Café - Activo pero prudente en espera del resultado de la actual reunión de la OIC.- Los precios variaron poco.

Azúcar - Sostenido con abundante demanda y actitud reservada de los vendedores. El precio diario en bruto subió de una libra esterlina 25 a 27.25 libras por tonelada CIF, su mejor nivel desde 1969.

Semillas oleaginosas - Los aceites comestibles se orientaron nuevamente a la baja, como reflejo del retroceso del aceite de maní debido a ofertas de venta procedentes de América Latina.

Las almendras de palma fueron firmes, al igual que los aceites de palma y de coco.

Fibras Duras - Las disposiciones tomadas por Brasil para reanudar las ventas de su sisal repercutieron poco en el mercado. Se creía que estas disposiciones llegaron demasiado tarde para influir en el comercio.

La tela de yute fue activa debido a compras de América Latina y Estados Unidos.

Algodón - Poco activo en Londres y Liverpool. En este último, la demanda afectó inicialmente al producto africano, pero se orientó después hacia el algodón latinoamericano. Los precios casi no variaron.

Lana.- Poco animado.- La mayor parte de precios bajaron hasta sus niveles más reducidos de la campaña actual. En Bradford la tendencia declinó. Los tops merinos bajaron de dos peniques por libra peso. Las sucias bajaron de un penique.

Caucho - Pesadez, debido a la incertidumbre sobre la venta de los stocks estratégicos norteamericanos. La tendencia bajó a sus precios más reducidos desde hace más de un año, pese a la reanudación de las compras chinas.

METALES

Cobre - Firme y activo, pese solución de la huelga de ferrocarriles en Zambia y al aplazamiento del paro de los estibadores chilenos. El metal fue estimulado por una disminución de los stocks del mercado superior a las previsiones y por la eventualidad de ventas a China.

Estaño - Sostenido inicialmente por una disminución imprevista del stock de la bolsa y después por la huelga oficiosa que acaba de estallar en una de las principales refinerías británicas.

Plomo - En alza. Debido a una nueva carestía de las existencias. Las compras fueron estimuladas por la amenaza de una huelga de estibadores en Australia para la próxima semana.

Cinc - Más firme, por influencia del Plomo.

Una disminución de 5.000 toneladas de los stocks de la bolsa había sido prevista y repercutió poco en el mercado.

Potosí plantea la posición de sus hombres de empresa

En el Congreso de la Empresa Privada Boliviana, la iniciativa privada de Potosí expuso los siguientes planteamientos:

PRESENCIA DE LA EMPRESA PRIVADA EN EL DESARROLLO DEL PAIS Y EN INTEGRACION.- Si se define el desarrollo económico como un proceso de cambio social, por el cual un número creciente de necesidades humanas, pre-existentes o creadas, se satisfacen a través de un sistema productivo, generada por la introducción de mejoras tecnológicas, incorporación de recursos naturales, mayor ocupación de mano de obra, inversión de capitales nacionales y extranjeros, y el concurso de la iniciativa privada; veremos que éste último siempre ha sido el factor más dinámico de este cambio, por cuanto es el renglón de mayor capacidad para adecuarse al devenir constante de las innovaciones.

Ahora bien, ¿Como ha manifestado su presencia en este sentido en los últimos años?. Esto sólo podremos evaluar examinando algunas variables económicas, que si bien no son una información rigurosa, nos muestran su gravitación en la economía nacional:

La minería privada, considerando solamente LA MINERIA CHICA, en los últimos 16 años ha producido aproximadamente 1.750 toneladas métricas finas de estaño como promedio anual, con un valor de 5.000.000,oo de dólares y de 2.500.000,oo de dólares por la producción de otros minerales, representando el 50% de la producción del sector de la minería chica del país o su equivalente del 8% del total de la producción nacional. Por concepto de regalías beneficia al país con 1.200.000.oo de dólares anuales y con 240.000,oo dólares por aportes varios. Esta actividad ocupa diez mil obreros con mil asociados que representa 1.120.000,oo dólares anuales o sea ¡ 22,3% del ingreso bruto, generando casi el 100% del movimiento del Banco Minero de Bolivia.

Por otra parte, la Industria, Comercio y la Banca dá un ingreso anual de aproximadamente 920.000,oo dólares que se pagan en impuestos nacionales y municipales. Consume en sus mil dependientes directos un equivalente a 700.000,oo dólares y genera el 40% del movimiento del Banco Central de Bolivia.

En resumen, el Estado sólo de la iniciativa privada tiene un ingreso en el departamento de Potosí de 2.360.000,oo dólares, vale decir, tres veces de lo que representaba la Gulf Oil para el departamento de Santa Cruz.

En consecuencia; la Empresa Privada, propugna;

a) Elevar el nivel de vida de los trabajadores.

b) Incrementar los sistemas y medios de trabajo.

c) Respetar y defender la dignidad de los trabajadores.

d) Orientar y promover la fuerza laboral.

e) Garantizar el empleo de sus trabajadores.

f) Programar y ejecutar debidamente su actividad empresarial.

h) Una justa participación de la Hacienda Pública.

MARCO DE ACCION DE LA EMPRESA PRIVADA.

EL ESTADO Y LA EMPRESA PRIVADA.- Hablar de una relación entre la Empresa y el Estado, es hablar del grado de participación que ha tenido el Estado en la economía de la empresa, así como también de las políticas y programas en que han intervenido en la búsqueda de un futuro mejor.

Creemos pues, que los programas de infraestructura del país deben ser programados por la iniciativa estatal, dejando a la iniciativa privada su desarrollo con la fiscalización adecuada en el ámbito socio-económico que nos preocupa en la actual vida política en que nos desenvolvemos y cuyas características sobresalientes son:

a) Garantía y seguridad a la empresa privada con una política justa, definida y equitativa.

b) Sistema tributario que sea de incentivación a la empresa privada con el finde incrementar los ingresos nacionales en base a la creación de mayor inversión en las fuentes de trabajo, dentro de un clima de confianza, acorde al desenvolvimiento de la empresa privada.

c) Carencia de una interrelación entre el Estado y los diversos sectores de la producción en el sentido que por falta de un financiamiento adecuado o de una información oportuna o de un programa concreto de realizaciones se despilfarran recursos.

d) Existencia de barreras administrativas con trámites dilatorios debidos a la excesiva centralización, delegando mayor responsabilidad a las autoridades locales.

e) Desajuste estructural en el mercado de capitales por la falta de capacidad del ahorro interno, que no permite créditos de fomento, incluyendo al externo a una tasa de interés que permita un crecimiento sostenido del ritmo industrial del país.

f) Falta de un programa de investigación para la promoción de la empresa privada con la debida distribución de los recursos existentes para un desarrollo armónico, de acuerdo a las necesidades del país.

g) Producción de bienes y servicios compatibles en precios y calidad en beneficio del consumidor.

Disminuyó el comercio del Ecuador con la U.R.S.S.

Quito, (Inter Press Service).- Notablemente disminuyó el comercio ecuatoriano con los países socialistas en 1969. La baja equivalió a algo más de 10 millones de dólares ya que mientras en 1968 las ventas llegaron a 24 millones, en el año pasado alcanzaron solamente a 14.

Las limitaciones para el crecimiento del intercambio con los países socialistas son muy grandes. Primero -según los sectores empresariales- porque la naturaleza del sistema centralizado y nacionalizado del comercio exterior dificulta los mecanismos de relación y en segundo término y principalmente porque las ventas nacionales están condicionadas a la capacidad de compra del país. El problema no sería tan grave, dicen los economistas, si los productos fabricados en las naciones socialistas en algunos rubros, no estuviesen en desventaja de comercialización por falta de adecuación a Ecuador de las técnicas practicadas en los países socialistas y también por falta de garantías para un buen servicio de mantenimiento y de abastecimiento de repuestos.

Preocupa a industria automotriz

Río de Janeiro, (Inter Press Service.-) La aparente saturación del mercado brasileño está preocupando vivamente a los círculos ligados a la producción automovilística brasileña. El estancamiento verificado en las ventas a partir de agosto de 1969 está siendo atribuido a varias causas.

En el caso, la solución para evitar una crisis de imprevisible consecuencias no sólo para la industria del auto sino para toda la economía brasileña (cerca de 300.000 operarios trabajan en las fábricas de automóviles, en las fábricas satélites que producen piezas de automóviles y en las fábricas de materias primas destinadas al complejo industrial automotor), estaría en el mercado externo, o sea en la exportación hacia otros países latinoamericanos, único mercado posible para los autos brasileños.

El Comentario de la Semana

Construcción Nacional

El Presidente del Gobierno Revolucionario, al clausurar el Congreso de Empresarios, hizo un llamado a "los hombres de visión y de responsabilidad, a que con tecnología, eficiencia, agresividad económica y confianza en Bolivia" cooperen a la "construcción nacional".

Tal debe ser la actitud ante el futuro de la nación.

Las conclusiones de esa reunión tienen que ser analizadas para que las mismas puedan acomodarse a las necesidades del país, pero dentro de una tesis que armonice por igual los intereses del Estado, empresa y laborales.

La actual estructura económico-social del mundo tiene que colocarnos en una posición de avanzada, pero dentro de los términos de prudencia que son aconsejables para poder obtener recursos que se movilicen y contribuyan a una expansión productiva que eleve por igual el nivel de vida de los pueblos.

UNIAPAC, en su reunión del pasado jueves, ha resuelto examinar las conclusiones del Congreso, debido a que ellas tienen que servir de fuente impulsora y no de freno de corrientes que tienda al desarrollo del país, pero sin herir los intereses del obrerismo y la masa consumidora, es decir, poniendo un freno a todo aquello que podría representar el abuso de unos pocos frente a los más.

Tal actitud de orientación y crítica es necesaria, porque nada es perfecto en la actitud de ningún hombre, que, como humano, puede cometer errores de buena o mala. Para ello está la conciencia del individuo, el deber del gobernante, la obligación de quien, como integrante de una sociedad, tiene que supeditar sus intereses privados a los de la nación entera.

La construcción nacional no depende de un esquema demagógico, o reaccionario. Tiene que estar influido por consideraciones éticas y principistas. Por actitudes de honestidad y demostraciones de sacrificio.

La "visión" y "responsabilidad" tiene que ser norma por igual de gobernantes y gobernados. No es posible que por obtener respaldos populistas y pasajeros, se hiera las bases mismas de una sociedad estable y justa y, esa justicia, tiene que ser común hacia todos, sin ninguna discriminación como es aquella que algunos postulan en forma equivocada y perjudicial para los intereses del país.

En procura de sistema de seguros de créditos a las exportaciones

Bogotá, (Inter Press Service).- Una ofensiva a nivel continental desarrollaran los exportadores latinoamericanos, conjuntamente con organismos especializados de la Organización de Estados Americanos (OEA), para resolver los problemas y facilitar el intercambio en relación a los seguros de crédito a la exportación. La medida fue adoptada en la reunión sobre esta materia que se realizó en Bogotá bajo los auspicios del Centro Interamericano de Promoción de las Exportaciones (CIPE), con asistencia de representantes de 19 países y del BID, CEPAL, Secretaria General de la ONU y varios organismos especializados de Europa y América.

Las diversas intervenciones realizadas durante el evento, incluyendo las del presidente Carlos Lleras, el Ministro de Desarrollo Económico de Colombia, Hernando Gómez Otarola y del Director del CIPE, Vicente de Arteaga, pusieron de relieve la necesidad de encontrar un método común para este servicio de seguro, especialmente para fomentar las exportaciones "no tradicionales" de los países latinoamericanos.

Establecer un sistema de seguros de créditos a las exportaciones - se dijo - implica el enfrentamiento a problemas de carácter técnico, de factibilidad económica, de intercambio de informaciones y de otros factores cuya resolución se dificulta para los países actuando individualmente. Por esta razón se acordó patrocinar la creación de una asociación interamericana de aseguradores de crédito a la exportación. Este organismo se encargaría de resolver los problemas que se presenten, facilitaría el intercambio de experiencias y permitiría unificar los procedimientos que contribuyan a la dispersión de los riesgos a nivel nacional. Se encargó al CIPE la realización de los estudios necesarios para precisar los objetivos de la asociación, su costo financiero, derechos y obligaciones de los miembros, como asimismo la conveniencia de establecer diferentes categorías entre los países afiliados. En principio se estableció que el nuevo organismo quedaría abierto a todas las naciones del hemisferio, tengan o no sistemas ya establecidos en el campo del seguro de crédito. Para la entrada en funcionamiento de la asociación se fijo un año. A la primera reunión asistieron representantes de los sectores públicos y privados de Argentina, Brasil, BOLIVIA, Canadá, Colombia, Costa Rica, Chile, Ecuador, El Salvador, España, Estados Unidos, México, Nicaragua, Paraguay, Perú, República Dominicana, Trinidad-Tobago, Uruguay y Venezuela. Acreditaron delegados, además, el Banco Interamericano de Desarrollo (BID), La Comisión Económica para América Latina (CEPAL). La Secretaría General de las Naciones Unidas, Unión de Berna, Conferencia Hemisferica de Seguros, Instituto de Estudios e Investigación del Seguro de Centroamérica y Panamá, y El Centro Federal para Información sobre Comercio Exterior de la República Federal Alemana.

Oposición obrera a una huelga

Londres, (Inter Press Service) Casi mil obreros de los Talleres Ford han desautorizado en dos grandes reuniones de masa, desarrolladas en Dagenham, cerca de Londres, y en Halewood, cerca de Liverpool, a sus sindicatos, que habían proclamado la huelga. La decisión ha sido tomada porque la dirección de la Ford ha contestado con una oferta de aumentos de sueldos que va de diez a doce dólares, por semana, en respuesta a la petición de los sindicatos de un aumento de 25 dólares. Los tímidos obreros han decidido en último momento aceptar el aumento ofrecido por la dirección para no perder días de trabajo. Sólo un tercer taller, el de Swansea, en el país de Gales, ha votado por una exigua mayoría en favor de la huelga.

Pasado y futuro del BID en planes para el desarrollo

Conferencia en Punta del Este el próximo mes.- Cuantía del capital manejado.- Campos de actividad fomentados.- Creación de una filial para fomentar el desarrollo del sector privado en América Latina.- Balance de su actividad en 1969 Distribución sectorial de sus préstamos.

El Banco Interamericano de Desarrollo anunciò que durante la Asamblea Anual de Gobernadores a efectuarse en Punta del Este, Uruguay, del 20 al 24 de abril, se llevará a cabo un amplio examen de sus primeros 10 años de actividad al servicio de América Latina y acordará nuevas líneas de acción para la década de 1970.

Según declarò el Presidente del Banco,señor Felipe Herrera, la Asamblea tomará asimismo conocimiento de diversas iniciativas encaminadas a fortalecer la labor de la institución en la promoción del desarrollo económico y social de América Latina durante la década que se inicia.

En lo que respecta al aumento de los recursos del Banco, cabe señalar que el Presidente Nixon, de Estados Unidos, en un mensaje dirigido el pasado 4 de febrero a la Octava Reunión Extraordinaria del Consejo Interamericano Económico y Social, efectuada en Caracas, Venezuela, comunicò que habìa recomendado al Congreso de los Estados Unidos "la inclusión en el presupuesto fiscal de 1971 de un crédito contingente de $540 millones destinados a ampliar la asistencia multilateral por medio de instituciones internacionales de financiamiento".

"Una parte muy sustancial de estos fondos, según lee el mensaje, "estará disponible para atender nuevas propuestas de reposición de recursos del Banco Interamericano de Desarrollo".

El estudio para analizar los problemas relacionados con el desarrollo de América Latina, especialmente en lo que concierne a los requerimientos financieros, será presentado por el señor Raúl Prebisch, Director General del Instituto Latinoamericano de Planificación Económica y Social.

Asistirá ,además a la reunión un gran número de observadores de organismos internacionales y regionales y representantes de la banca privada, la industria y la comunidad financiera de los Estados Unidos, América Latina, Europa, Japón y otros países del mundo.

En el curso de las deliberaciones de la Asamblea, se efectuará un cuidadoso análisis de las actividades del Banco durante su primera década de existencia y de las perspectivas de acción para el futuro, en una reunión de mesa redonda en la que participarán funcionarios de la administración superior del Banco. Se examinará con especial atención el papel del Banco en el financiamiento del desarrollo económico y social de América Latina, los medios de fortalecer las instituciones directamente relacionadas con el desarrollo de la región, el apoyo a los centros educacionales, el fomento de la ciencia y la tecnología, como también la disponibilidad de recursos financieros para promover el futuro crecimiento de la región.

CAPITAL MANEJADO.

Durante la década que acaba de transcurrir, el Banco Interamericano ha contribuido de manera sustancial al desarrollo de América Latina. El monto de los préstamos otorgados y de la asistencia técnica facilitada se eleva a una cifra cercana a los $3.500 millones, invertida en la ejecución de programas y proyectos cuyo valor se aproxima a los $10.000 millones.

Esta ayuda ha podido realizarse en base a los importantes recursos financieros que el Banco ha recibido durante este decenio, de sus propios países miembros, como también de otros países.

Cuando el Banco fue constituido el 30 de diciembre de 1959, contaba con recursos iniciales autorizados de un monto menor de $850 millones de su capital ordinario e inferior a los $150 millones en el Fondo para Operaciones Especiales. Mediante la reposición regular de estos fondos y de otras contribuciones, los recursos autorizados del Banco ascienden actualmente a más de $6.000 millones, cifra que incluye $3.150 millones del capital ordinario, $2.300 millones en el Fondo para Operaciones Especiales, $525 millones en el Fondo Fiduciario de Progreso Social que la institución administra para el gobierno de los Estados Unidos, y alrededor de $70 millones en otros fondos administrados para varios países no miembros como Canadá, Suecia, el Reino Unido y el Vaticano.

FOMENTO AGROPECUARIO E INDUSTRIAL.

La actividad crediticia del Banco durante la década del 60 se dirigiò especialmente a promover el desarrollo del sector agropecuario, que previamente había recibido muy poco financiamiento internacional.

Así, el Banco ha destinado $834 millones, es decir casi una cuarta parte de su cartera de préstamos, al desarrollo de este sector. Por otra parte, un monto sustancial de los financiamientos autorizados para otros sectores como el de la energía eléctrica, los transportes, el agua potable, la vivienda y la educación, benefician también a las áreas rurales.

El Banco se ha preocupado asimismo de financiar la expansión del sector industrial de América Latina, especialmente las empresas pequeñas y medianas. Estos esfuerzos han resultado no solamente en un incremento de la producción local y exportable, sino que han contribuido a abrir nuevas áreas al desarrollo industrial. Alrededor de $570 millones, o sea un 17 por ciento del volúmen de préstamos del Banco, se ha destinado a promover el sector industrial de América Latina.

FILIAL PARA FAVORECER SECTOR PRIVADO.

Refiriéndose a las actividades futuras del Banco para promover la actividad industrial en la región, el señor Herrera declarò que la Asamblea de Gobernadores en su reunión de Punta del Este considerará recomendaciones para el establecimiento de una filial del Banco cuyo objeto sería fomentar el desarrollo del sector privado de América Latina. Este organismo subsidiario estaría en posición de contribuir no sólo con préstamos sino también con capital de inversión al desarrollo de las empresas privadas. Hasta el presente la actividad del Banco se ha limitado, por disposiciones estatutarias, a facilitar asistencia técnica y préstamos a dichas empresas. Añadiò Herrera que los Gobernadores habrán de considerar asimismo un informe especial para mejorar y ampliar las actividades del Banco en el campo del financiamiento de las exportaciones.

INFRAESTRUCTURA Y NIVEL DE VIDA.

Al nivel regional, la actividad del Banco busca la unificación del continente. Sus financiamientos promueven la ejecución de proyectos para la construcción de una red integrada y moderna de carreteras y para la modernización y la transformación del sistema regional de telecomunicaciones. Asimismo estimulan otros créditos una mayor producción de energía eléctrica tanto al nivel nacional como regional. La ayuda financiera concedida a estos sectores, de un monto de $995 millones, representa alrededor del 26 por ciento de los préstamos autorizados por el Banco.

Desde el inicio de sus operaciones el Banco se ha esforzado en elevar el nivel de vida y mejorar las condiciones del hombre en la América Latina, habiendo dedicado unos $780 millones, que representan el 24 por ciento del total de sus financiamientos, para proyectos de agua potable, saneamiento y vivienda. El primer préstamo aprobado por el Banco ayudó a financiar un proyecto de agua potable en la ciudad de Arequipa, Perú, y posteriormente la institución extendió esta ayuda a proyectos de agua potable y saneamiento en zonas urbanas y rurales de toda la región, mejorando así las condiciones de vida de 50 millones de latinoamericanos.

VIVIENDA Y EDUCACION.

En el sector de la vivienda, los financiamientos del Banco han contribuido no solamente a la construcción de unidades habitacionales sino que también buscan promover en forma creciente el desarrollo integrado de comunidades urbanas y rurales y facilitan la instalación de los servicios auxiliares correspondientes.

Desde el comienzo de sus actividades el Banco ha destinado parte de sus financiamientos a mejorar y modernizar los sistemas educacionales de América Latina al nivel superior, técnico y vocacional. Así, unas 500 instituciones de enseñanza de la región se benefician con préstamos por un valor total de $137 millones.

Finalmente, cabe señalar la importante labor adelantada por el Banco en el campo de la preinversión, en lo que concierne a la preparación de proyectos bien concebidos que pueden ser objeto de financiamiento internacional. Para cumplir este objetivo el Banco ha comprometido $66 millones de su cartera de préstamos. La institución está contribuyendo asimismo a incrementar el comercio de la región mediante un programa de financiamiento de exportaciones de bienes de capital entre los países latinoamericanos, al cual ha destinado una suma de $40 millones.

Felipe Herrera, Presidente del Banco Interamericano de Desarrollo.

PRESTAMOS EN 1969.

Durante 1969 el Banco Interamericano incrementò sustancialmente su apoyo financiero para el desarrollo económico y social de la América Latina, al autorizar un volumen de operaciones superior al de cualquier año anterior en su primera década de existencia, según dio a conocer hoy su Presidente, el señor Felipe Herrera, al hacer un resumen de las actividades de la institución en el año que acaba de cursar.

El Banco, cuya existencia legal data del 30 de diciembre de 1959, autorizó 67 préstamos en 1969 por un total de $631,5 millones. Este volumen crediticio superó en más de $200 millones la cifra de $430,8 millones aprobada en 1968, y en $135 millones el monto anual más alto de préstamos otorgados, que fue de $496,4 millones en el año de 1967.

OBTENCION DE RECURSOS.

El Banco recibió las siguientes aportaciones financieras durante 1969:

- Los países miembros efectuaron el pago de una suma equivalente a $400 millones correspondiente a la tercera y última cuota de un aumento de $1.200 millones en el Fondo para Operaciones Especiales aprobado para el período 1967-69. Los Estados Unidos han contribuido con $900 millones mientras que los países latinoamericanos aportaron el saldo de $300 millones. Las contribuciones totales al Fondo para Operaciones Especiales se elevan actualmente a una cifra superior a los $2.300 millones.
- El Banco recogiò durante el año un monto sin precedentes de $167,4 millones en los mercados de capital del mundo, principalmente de Europa. Estos empréstitos incluyen $81,9 millones obtenidos en Alemania, $24 millones en Italia, $5,8 millones en Austria, $9,6 millones en Suecia, $8 millones en Japón, $15,7 millones en el Reino Unido y $32,4 millones en una emisión a corto plazo vendida en América Latina.
- La Santa Sede puso bajo la administración del Banco el Fondo Populorum Progressio por un monto de $1 millón, destinado a promover el mejoramiento general de los sectores de bajos ingresos en América Latina, inicialmente en Colombia.
- El gobierno de Holanda incrementó en el equivalente de $5 millones los recursos, por un total de $30 millones, que canaliza en cooperación con el Banco hacia el desarrollo de América Latina mediante financiamientos paralelos o independientes.

Por otra parte el Banco adelantò las siguientes actividades al completar su primera década:

(Pasa a la pág. 13)

Declina industria aceitera, Paraguay

Asunción (Inter Press Service).- Las exportaciones paraguayas de aceite de almendra de coco a la Argentina -principal mercado del producto- se reduce en forma continua creando serios problemas a la industria local. La situación, según los volúmenes de exportación del producto: 3.22 toneladas en 1968 y sólo 1.135 en 1969, es grave y de continuar la declinación en breve se habrá perdido este importante mercado con la consiguiente perdida de divisas para el país, a la par que de fuentes de trabajo en la industria elaboradora y en la producción de materia prima.

104 MILLONES DE DOLARES

Celebrándose el 19 de abril próximo el X Aniversario de la Fundación del BID en Bolivia, hemos querido proporcionar una información más o menos suscinta de las labores del Banco Interamericano de Desarrollo en nuestro país.

Para ese efecto visitamos al delegado residente de esa organización en nuestro país, Dr. Gonzalo de la Pezuela, quien tuvo a bien darnos una amplia información sobre lo que se ha hecho en favor de nuestro país y el procesamiento de nuevos créditos.

Comienza explicándonos las labores en el año pasado y nos dice:

Dos convenios por un total de unos 15 millones de dólares, han sido los aportes más importantes otorgados por el Banco Interamericano de Desarrollo a Bolivia durante la gestión de 1969.

ELECTRIFICACION DE SUCRE Y POTOSI.

El 24 de Julio el BID anunciò la firma de dos convenios de préstamos por un total de 9.950.000 de dólares para ampliar facilidades de energía eléctrica e instalar un gasoducto en el Sur de Bolivia.

Los préstamos fueron: uno de 8.500.000 dólares del Fondo de Operaciones Especiales del Banco y otro de 605.000 libras esterlinas (equivalente a $us. 1.450.000) de los recursos que el Banco administra para el Gobierno del Reino Unido.

Estos préstamos contribuirán a financiar un proyecto que se ejecutará en tres años y que comprende la expansión de generación, transmisión y distribución de energía eléctrica en las ciudades de Sucre y Potosí, así como la instalación de un gasoducto de 230 kilómetros entre Monteagudo y Sucre para proveer combustible destinado a la generación de energía eléctrica. Este proyecto es ejecutado por ENDE Y YPFB.

DESARROLLO GANADERO EN EL ORIENTE BOLIVIANO.

El 26 de Noviembre el BID aprobò un préstamo equivalente a $us. 5.000.000 a Bolivia para ayudar a financiar la primera etapa de un programa de crédito destinado a elevar la producción ganadera en la zona oriental de Bolivia.

El proyecto que será ejecutado por el Banco Agrícola de Bolivia beneficiará a las áreas de Santa Cruz Central, Santa Cruz Oriental y en el Chaco, una región escasamente poblada que abarca el 30% del territorio nacional y cuenta con un 20% de los dos millones de cabezas del ganado de carne y lechero de Bolivia.

Con los recursos destinados al proyecto se extenderán créditos para la compra de bombas de agua; maquinaria para la siembra y mantenimiento de los potreros; la adquisición de 50.000 vacas y 2.000 toros; la construcción de corrales, bretes, silos, cercas, pozos y otras estructuras rurales; la siembra de unas 11.000 hectareas de nuevos pastizales y la provisión directa de servicios de extensión a los beneficiarios. Este proyecto se propone lograr metas para el desarrollo ganadero en los próximos diez años.

CONDICIONES BLANDAS.

El préstamo por $us. 8.500.000 del Fondo de Operaciones Especiales del Banco, fue concedido a un plazo de 25 años, a un interés del 3.1/4% anual y comisión de servicio de 3/4 del uno por ciento sobre los saldos deudores. Los pagos de capital e intereses se efectuarán en pesos bolivianos.

El préstamo de 605.000 libras esterlinas fue concedido por un plazo de 18 años, libre de interés y se amortizará en 30 cuotas semestrales. Los pagos de capital se efectuarán en libras esterlinas.

El crédito de 5 millones de dólares concedido del Fondo de Operaciones Especiales tiene un plazo de 25 años, a un interés del 3.1/4% anual y comisión de servicio de 3/4 del uno por ciento; los pagos de capital e intereses se efectuarán en pesos bolivianos.

ASISTENCIA TECNICA

El Banco Interamericano ha destinado la suma de $us. 175.000 al financiamiento del estudio de prefactibilidad de un puerto boliviano sobre el Río Paraguay (Puerto Busch), cuyo estudio ha comenzado a elaborarse en Noviembre pasado con la colaboración de CEPAL y técnicos de otras entidades.

El Banco también concedió la suma de $us. 50.000 como asistencia técnica al Comité de Obras Públicas de Santa Cruz. Con dicha asistencia se realizarán estudios y recomendaciones para convertir a dicho Comité (COPSC) en una corporación de desarrollo y establecer los lineamientos básicos para una futura estrategia de desarrollo regional.

Asimismo, el Banco otorgó a Bolivia $us. 8.500 destinados a financiar los gastos de los expertos que llegarán al país para estudiar el establecimiento de una Bolsa de Valores en Bolivia.

Todos estos recursos de asistencia técnica fueron otorgados al país con carácter no reembolsable.

ACTIVIDADES DEL BID HASTA EL PRESENTE.

La función del Banco Interamericano de Desarrollo en Bolivia, es de extrema importancia, siendo el BID la principal fuente internacional de financiamiento externo para el desarrollo económico del país.

Hasta la fecha se han autorizado 27 préstamos que ascienden a la suma de 104 millones de dólares, siendo Bolivia uno de los países miembros del BID que ha recibido relativamene un mayor volumen de financiamiento.

En este orden de cosas ha contribuido en el sector de la minería a rehabilitar la Corporación Minera de Bolivia a través de un Plan Triangular ejecutado en tres fases. Por intermedio de la Corporación Boliviana de Fomento se han canalizado créditos a sectores de la industria, electricidad, minería mediana y artesanal del país, así como estudios de preinversión.

El Banco también ha autorizado préstamos a Bolivia para dedicarlos al desarrollo económico y social del sector agropecuario. En el campo de la energía eléctrica, el Banco ha financiado el proyecto hidroeléctrico de CORANI con capacidad de 27.000 kwts. El BID sumándose a los esfuerzos del gobierno boliviano por superar déficits de viviendas instaladas, ha financiado programas de construcción de viviendas de interés social a través del Consejo Nacional de Vivienda.

Diversas poblaciones de Bolivia se están beneficiando con los programas de agua potable financiados por el BID. Para fortalecer la enseñanza superior y contribuir a la consolidación del sistema universitario, el Banco ha otorgado cinco préstamos a cuatro Universidades bolivianas como ser la Universidad Mayor de San Andrés, Universidad Técnica de Oruro, Universidad Mayor de San Simón y Gabriel René Moreno de Santa Cruz.

OPERACONES ACTUALES BAJO CONSIDERACION.

El BID tiene en estudio una solicitud de préstamo del Gobierno de Bolivia para financiar un programa de volatilización de minerales y de fortalecimiento tecnológico de COMIBOL. Este proyecto tiene alta prioridad, toda vez que contribuirá a reducir sustancialmente los costos de producción de la minería nacionalizada.

Asimismo, el Banco Interamericano de Desarrollo está considerando una solicitud para financiar estudios de carreteras prioritarias, un programa de campaña contra la fiebre aftosa y rabia que afecta a la producción ganadera del país, un programa de pequeño riego de distintas poblaciones y un plan para establecer y fortalecer escuelas vocacionales-técnicas de nivel intermedio.

Advertencia contra fuga de capitales latinoamericanos

Lima, (AFP).- El Presidente colombiano, Carlos Lleras, pidió hoy al Grupo Andino que tome medidas contra la fuga de capitales latinoamericanos propiciada por los fondos mutuos extranjeros.

El presidente de la Comisión del Acuerdo Andino, Jorge Valencia Jaramillo, a quien se dirigió el Gobierno Colombiano, dijo que la su-[illegible]erencia, de vivo interés, se incluirá en el temario de la Conferencia de la Junta Ejecutiva que se reune aquí.

El doctor Lleras expresa en su mensaje: "El gobierno colombiano observa con alarma el incremento de la publicidad de fondos mutuos extranjeros en publicaciones que circulan principalmente en América Latina.

"Esa publicidad constituye una invitación abierta a la fuga de capitales latinoamericanos que critica la prensa en donde tienen su sede los fondos mutuos que se benefician de dicha fuga en detrimento de la economía latinoamericana.

Tras recordar que en Colombia está prohibido el funcionamiento de esos fondos y considerando que el problema debe estudiarse a nivel andino, el Presidente terminó solicitando se analice a nivel regional fórmulas para evitar la fuga de capitales.

Tasas de descuento europeo

Zurich, (Inter Press Service).- En el espacio de 24 horas las autoridades monetarias inglesas redujeron la tasa de descuento del 8 al 7,5 por ciento, las alemanas la elevaron del 6 al 7,5 por ciento y las italianas también la llevaron del 4 al 5,5. El aumento del costo del dinero ha desencadenado una serie de comentarios y de interpretaciones a menudo contradictorias. Se habla en la prensa europea y en los ambientes económicos de una entente Anglo-Alemana (preparada en el curso del reciente viaje de Brandt a Londres) de un conjunto de medidas unilaterales de dificultades o de perspectivas favorables que se atribuyen a los diferentes estados.

En efecto, desde la época de la revaluación del marco (noviembre pasado) el mercado europeo de capitales no había registrado un movimiento de tal importancia. En diferentes círculos económicos, helvéticos, las medidas adoptadas recientemente por Inglaterra, Alemania, e Italia, han llevado a una paridad sustancial de la tasa de descuento en los mercados europeos. En otras palabras, podría nacer de esta situación un "armisticio monetario" que podría durar hasta que un nuevo acontecimiento no vuelva a perturbar las relaciones financieras intereuropeas.

Arroz para Vietnam

Saigon (AFP).- Vietnam del Sur solo pudo adquirir 31.500 toneladas de arroz en el Delta, cuando el total necesario para el país asciende a 600.000 toneladas, anunciaron hoy aquí los diarios.

180 mil personas nacen cada día en el mundo

Naciones Unidas, Mar. (AFP).- El anuario demográfico de las Naciones Unidas fue publicado hoy aquí.

Según sus revelaciones, Suecia, es el país ideal para la longevidad masculina, la media es de 71 años, e Islandia para la longevidad femenina, donde la media es de 76 años. En Gabón y Alto Volta en cambio la longevidad masculina y femenina sólo alcanzaban los 25 y 31 años respectivamente.

Durante el decenio 1958-1968 el número de divorcios disminuyó en la mayoría de los países, salvo en Canadá, Australia, Nueva Zelandia y en ciertos países de Europa del este.

La población mundial siguió aumentando a la cadencia de 180.000 nacimientos por día en el curso de los años 1963-68 y llegó a 3.483.000.000 de personas en julio de 1968, más de la mitad de las cuales viven en Asia.

Sólo China cuenta con 730.000.000 de habitantes y su población aumenta a un ritmo de un 1,4% por año.

La población del mundo entero aumentó a la cadencia del 1,9 por ciento por año y a tal ritmo habrá duplicado en el año 2007.

Tokio sigue siendo la ciudad más grande del mundo con 8.960.000 habitantes (en 1967), seguida de Nueva York 8.022.500, Shangha: 6.900.000, Moscú - 6.466.000 (en 1968) etc.

Las islas Malvinas son finalmente el lugar del mundo donde las mujeres tienen más posibilidades de contraer matrimonio. La proporción de nupcias es de 161 por cada mil mujeres de quince años en adelante, para solo 70 por cada mil en Estados Unidos la Unión Soviética e Israel.

Alemania aumento tipo de descuento

Bonn, marzo, (AFP).- El aumento del tipo aleman de descuento de seis a 7,1/2 por ciento provocó como era de prever un acentuado movimiento de baja en las bolsas de valores de la República Federal Alemana.

Las bajas llegaron hasta 20 marcos en el automóvil (BMW) 14 marcos en la construcción de máquinas, de seis a ocho marcos en la industria química y eléctrica de 9 a 12 marcos en los grandes bancos.

Cambios en Bs. As.

Buenos Aires (AFP)- Billetes en el mercado libre de divisas:
1 Dólar 3.500 -3,5140
1 Libra esterlina 8.44-8.48
1 Franco francés 0.61-0.62
1 Franco suizo 0.8130-0.8230
100 Francos belgas 6.00-6.50
100 Liras 0.5530-0.56
100 Pesos uruguayos 1.4050-1.42
1 Escudo chileno 0.2280-02340
1 Cruzeiro nuevo 0.7550-0.77
100 Soles peruanos 8.00-8.50
100 Pesetas 5.00-5.04.

Lima, (AFP)- Una misión comercial húngara se encuentra aquí para observar el desarrollo de la industria farmacéutica peruana y ver la forma de incrementar el intercambio comercial peruano-húngaro en esa rama industrial.

La misión está presidida por Gyula Worvarth, Vicepresidente de la Industria Farmacéutica de su país e integrada por Tarjan Tomas y G.E. Villanyi.

El grupo sostiene reuniones de trabajo con empresarios peruanos.