RIN-RIN
CURA LA GRIPE
Fabricado en la altura
para la altura

CENTRAL DE BOLIVIA
PRESENCIA
DEPOSITO LEGAL: L.P. 023 - 1969
AÑO XVIII - No. 4.182 - LA PAZ, BOLIVIA, JUEVES 11 DE DICIEMBRE DE 1969 - 24 PAGINAS - $b. 0.50

RIN chiquito
CONTRA GRIPE Y DOLORES
Inofensivo

Argentina espera la respuesta boliviana

CONVERSACIONES EN MOSCU.- De derecha a izquierda, aparecen los representantes de la República Arabe Unida, Leonid Brezhnev y otros representantes soviéticos, momentos antes de iniciar las conversaciones sobre las relaciones entre la URSS y la RAU. (Moscú, Dic. 10 Radiofoto AP)

Ovando: No habrá control de cambio

Se mantendrá estabilidad monetaria

El gobierno del Presidente Alfredo Ovando hará cualquier esfuerzo para mantener la estabilidad monetaria en el país pese a las presiones que podrían presentarse.

Esta determinación fue comunicada ayer a la prensa por el propio primer mandatario, quien se refirió a una nota editorial de un matutino, en la que se sostenía que el gobierno a través del Ministerio de Economía, estudiaba la implantación del "sistema de cambios monetarios múltiples".

Alfredo Ovando Candia afirmó que no habrá control de cambios, añadiendo que lo denunciado por el matutino no constituye ninguna medida ejecutiva ni decisión de gobierno, sino simplemente un estudio que ha hecho el Ministerio de Economía.

"Es lógico que todo Ministerio haga estudios sobre las diversas formas en que puede acometerse el desarrollo en general, dentro de una política monetaria", dijo el Jefe del Estado, agregando que en el mencionado estudio "no se inclina por un control de cambios", "simplemente señala los diversos sistemas monetarios que existen, sus ventajas y sus desventajas. En fin, un estudio simple que el Ministerio de Economía ha presentado, como es su deber, aconsejando una u otra medida", manifestó el Presidente, afirmando luego que los estudios del Ministerio de Economía no significan decisiones de gobierno.

"El gobierno tiene el firme deseo de mantener la estabilidad monetaria, ha demostrado ya su política en ese sentido y hará cualquier esfuerzo porque se mantenga siempre así", declaró Ovando Candia.

SOBRE SU OFRECIMIENTO DE AVAL Y CREDITO PARA OBRAS DE GASODUCTO

BUENOS AIRES, 10 (AP).- El gobierno espera una respuesta de las autoridades bolivianas a su ofrecimiento de hacerse cargo de la financiación de las obras del gasoducto Yacuiba-Santa Cruz de la Sierra.

El Canciller Juan B. Martín in, declaró hoy a los periodistas que hasta el momento no se ha recibido contestación a la proposición del gobierno para la continuación del gasoducto.

Las obras quedaron paralizadas al disponer el gobierno boliviano la nacionalización de la Gulf Oil Company.

Explicó Martín que la respuesta podría ser traída personalmente por el nuevo embajador boliviano, Remberto Iriarte Paz, esperado en los próximos días.

Destacó también que la posición argentina en este conflicto es una actitud positiva relacionada con los anuncios sobre cooperación latinoamericana. Martín manifestó también su confianza en la solución del entredicho, en la "medida en que BOLIVIA acepte la proposición argentina".

La proposición argentina fue elevada al gobierno boliviano el viernes y constituía fundamentalmente en sustituir la garantía de la Gulf Oil Company ante el Banco Mundial en las condiciones por establecer con esta entidad, hacerse cargo de la financiación de los materiales de origen argentino que se utilicen en la obra con créditos a largo plazo del Banco Central.

El problema del gasoducto, de una extensión aproximada a los 350 kilómetros, fue suscitado cuando el gobierno del Presidente Alfredo Ovando Candia dispuso la nacionalización de la Gulf que juntamente con Yacimientos Petrolíferos Fiscales Bolivianos tenía a su cargo las obras.

La Gulf ordenó la retención de los materiales que había adquirido para las obras, que se encuentran actualmente en la frontera argentino-boliviana. El gobierno argentino ha ofrecido también su mediación ante la empresa norteamericana para superar la situación.

La decisión argentina se basa, según se dijo, en el interés que existe por la compra de gas boliviano, e incluso para aumentar en el futuro los cupos pactados en el respectivo contrato.

VICTORIA BOLIVIANA

BUENOS AIRES, 10 (AP).- El gobierno argentino parecía haber logrado solucionar hoy un difícil problema pendiente con BOLIVIA luego de ofrecerle anoche créditos y aval internacional para proseguir la construcción de un gasoducto y resolver inconvenientes derivados de la nacionalización de la Gulf Oil Co.

El ofreçimiento anunciado en las últimas horas de anoche por la Cancillería, era interpretado como una victoria política para el gobierno del Presidente Alfredo Ovando Candia, que nacionalizó a la empresa petrolera norteamericana el 17 de octubre pasado.

La solución hallada permitiría no sólo salvar un delicado escollo político en las relaciones con BOLIVIA sino también asegurar la provisión de gas del vecino país, vital para los planes de desarrollo argentinos.

Nixon trataba de salvar su proyecto de ayuda externa

REDUCIRIAN AYUDA A BOLIVIA A 6 MILLONES DE $US.

WASHINGTON, 10 (AP). La administración del Presidente Nixon trataba hoy de salvar del naufragio legislativo a la Ley de Asistencia Externa.

Los expertos consideran que las asignaciones para la América Latina pudieran ser elevadas a los 300 millones de dólares lo cual sería de todos modos la cifra más baja desde que se iniciaron los programas de cooperación hemisférica.

La Cámara de Representantes redujo anoche a 275 millones de dólares la partida latinoamericana de 55.5 millones de dólares que había solicitado Nixon.

La acción fue un revés para la política que recientemente formuló Nixon y sacó a flote el hondo desencanto de la Cámara con los repetidos golpes militares en la América Latina.

Un informe de la Comisión de Asignaciones de la Cámara dice que "es de interés que desde 1961 se han registrado 17 golpes militares en la América Latina."

"Además," se señaló, "los procedimientos constitucionales han sido ignorados en el Brasil donde hace solo 60 días los militares decidieron quien debía ser el presidente de la nación."

La Comisión dijo que mientras se intenta restaurar "la fachada constitucional del gobierno" entiende que cinco senadores y 88 representantes no estuvieron presentes al reanudarse las labores del Congreso por la depuración efectuada por el llamado gobierno constitucional."

La Cámara fue informada de que se llamó al Congreso brasileño a ratificar "la selección de quien la Junta Militar había designado presidente no obstante que constitucionalmente el Vicepresidente debía haber asumido el mando."

Se notó también la asistencia que se contemplaba para Panamá y BOLIVIA "que han tenido golpes de estado en los últimos dos años."

El Senado no ha terminado aún de dar consideración a la ley. Si hay alguna discrepancia con la cifra aprobada por la Cámara se debe buscar un arreglo.

La Cámara colocó en 200 millones de dólares la partida para créditos de desarrollo; se habían solicitado 437.5 millones; la asistencia técnica, para la cual se habían solicitado 121 millones fue dejada en los 75 millones de dólares.

Se había asignado una partida de 174 millones de dólares créditos de desarrollo para Brasil. La reducción del 50 por ciento en las asignaciones indican que la ayuda al Brasil en el año fiscal en curso pudiera mermar en esa proporción.

Si se usa el mismo criterio Colombia recibiría ahora sólo 47 millones, Chile 40 millones, la República Dominicana 9 millones, Guatemala 8 millones, Panamá 7 millones, BOLIVIA 6 millones, El Salvador 4.5 millones, el Uruguay y Honduras 4 millones, Nicaragua y el Ecuador 2.7 millones, Paraguay 2.5 millones y Costa Rica 1.9 millones de dólares.

La proposición inicial no comprendía asistencia para la Argentina, México y Venezuela que se consideran como países que han superado la necesidad de asistencia directa.

Tampoco estaban en la lista de beneficiarios potenciales el Perú, Haití y Jamaica.

En su conjunto la Ley de Asistencia Externa fue reducida de los 1.600 millones solicitados a 1.000 millones. La votación fue de 200 a 195.

OCHO OFICIALES CHILENOS SON PROCESADOS POR CONSPIRACION

SANTIAGO DE CHILE, 10 (AP).- Se dio comienzo hoy a un sumario contra ocho miembros del Ejército - siete oficiales y un suboficial" a los que se acusó oficialmente de haber participado en una conspiración.

El General de Brigada Raúl Poblete fue designado por el Comando en Jefe del Ejército para que instruya la acción sumaria contra dos mayores, tres capitanes, un subteniente y un suboficial mayor.

Un comunicado oficial del Ejército dice que todos ellos participaron en una reunión en la que el tema "estuvo relacionado con un supuesto movimiento o golpe que se preparaba en otro ambiente y al que era necesario adelantarse". Agrega que en la reunión "se expresaron conceptos totalmente reñidos con la disciplina y obediencia en un instituto armado".

El séptimo oficial en el sumario es el Coronel Roberto Guialt Ramírez, suegro del General Roberto Viaux Marambio, retirado, que el 21 de octubre pasado encabezó una mini-sublevación en un regimiento de Santiago.

El proceso contra el General Viaux entró en su etapa decisiva, después que el fiscal militar terminó su acción investigadora, se apresta a emitir fallo en las próximas horas.

La necesidad de proteger a Viaux contra un posible rapto o atentado fue también tema de la reunión denunciada por el Ejército. Pero el propio Ejército había dispuesto medidas en este sentido día anterior.

El grupo de oficiales no está detenido según la versión oficial. Mientras tanto, contingentes militares traídos desde el interior del país continuaban hoy montando guardia en diversos lugares militares estratégicos de Santiago.

MISION DE GULF VIENE A BOLIVIA

CORAL GABLES, FLORIDA, 10 (AP).- Tres ejecutivos de la Gulf Oil Co. viajaron hoy a LA PAZ en la continuación de sus esfuerzos para llegar a un acuerdo relacionado con la nacionalizacion de las propiedades de la compañía el 17 de octubre, dijo un vocero de la empresa.

Thomas D. Lumpkin, vicepresidente de Gulf Oil Latin America; A. R. Martín, Coordinador mundial y J. A. Gasque, representante de la compañía en la Argentina, proyectan reunirse con dirigentes del Gobierno boliviano.

El Presidente Alfredo Ovando Candia abolió las leyes petroleras después que derrocó al gobierno anterior y asumió el poder el 26 de septiembre.

Se han avaluado en 140 millones de dólares las propiedades de Bolivian Gulf Company, subsidiaria de Gulf Oil Co.

GOLPE MILITAR EN DAHOMEY, AFRICA. Una Junta Militar se apoderó del gobierno en Cotonou, Dahomey, y se dice que arrestó al Presidente Emile Derlin Zinsou, derecha. El Teniente Coronel Maurice Koundata, izquierda, según se cree, encabeza el grupo de militares que ocupó el palacio presidencial hoy. (Dic. 10, Radiofoto AP)

PLAN DE PAZ PARA EL MEDIO ORIENTE

WASHINGTON, 10 (AP).- El Secretario de Estado William Rogers reveló un plan de paz de tres puntos para el Medio Oriente, que pide el retiro de Israel de los territorios egipcios conquistados y un compromiso obligatorio por los árabes de poner fin a los hostilidades con el Gobierno de Tel Aviv.

Los tres puntos de ese plan:

"Primero, debe haber un compromiso por Israel y la República Arabe Unida de hacer la paz con todas las obligaciones específicas detalladas, incluyendo la obligación de prevenir actos hostiles originados desde sus territorios respectivos.

"Segundo, las cláusulas detalladas de paz relativas a salvaguardar la seguridad en la tierra deben ser formuladas entre las partes.

"Tercero, en el contexto de la paz y los acuerdos sobre salvaguardas específicas de seguridad, será requerido el retiro de fuerzas israelíes de territorio egipcio".

Primacía e infalibilidad papal fueron defendidas por Paulo VI

CIUDAD DEL VATICANO, 10 AP El Papa Paulo VI defendió hoy su primacía y la infalibilidad de su investidura, dijo que la proclamación del primer concilio Ecuménico Vaticano sobre la infalibilidad papal representaba un dogma "claro y final".

En un discurso pronunciado en su audiencia semanal pública en la Basílica de San Pedro, el Papa defendió enérgicamente su papel especial en la cristiandad.

Recordó las "discusiones prolongadas , calurosas y vehementes" que marcaron la proclamación de la primacía e infalibilidad papal hace un siglo, en el Primer Concilio Vaticano.

Afirmó que, a pesar de ello, la aceptación de esos dos dogmas sobre el papado representarían la prueba crucial de cualquier posible movimiento hacia la unidad entre los credos cristianos.

"La cuestión grande, laboriosa y crucial de reunir a todos los cristianos una vez más como Cristo lo quiso", dijo, "no puede pasar por alto la verdad de ese Primer Concilio Vaticano".

Fue la segunda vez en tres días que el Papa Paulo elogió la doctrina sobre el papado y la fe, establecida por el Primer Concilio Vaticano, cuyo primer centenario se cumplió el lunes, en la festividad de la Inmaculada Concepción

Dijo que la infalibilidad papal "dentro de sus límites precisos y en sus consoladoras condiciones, no es un arrecife que se oponga al pensamiento moderno dentro y fuera de la Iglesia, sino más bien un beneficioso faro que dirige al pensamiento moderno hacia su conquista irrenunciable: la verdad de la salvación.

El estaño a $us. 1,80 1/2

NUEVA YORK, 10 (AP). Precios de materias primas hoy:

Antimonio 65 3/4 centavos la libra Nueva York. Cobre, 52-52 1/4 centavos la libra, Connecticut. Plomo, 16 centavos la libra Nueva York. Zinc 15. 1/2 centavos la libra San Luis. Estaño 1.80 1/2 dólares la libra, Nueva York. Mercurio, 506 dólares el frasco Nueva York. Plata extranjera - 1.770 dólares la onza, Nueva York.

LA ARGENTINA, BRASIL Y BOLIVIA FIRMAN CONVENIO DE TRANSPORTE

BUENOS AIRES, 10 (AFP).- Argentina, Brasil y BOLIVIA suscribirán esta tarde en la sede de la Asociación Latinoamericana de Ferrocarriles (ALAF) un convenio destinado a asegurar el transporte de mercancías entre los tres países mediante el uso de "containers".

Se anticipó que el convenio prevé en principio el transporte de piezas para automotores, pero con posterioridad al uso del sistema de "containers" se generalizará hacia otros rubros, conforme con normas internacionales en vigor.

Unión Soviética seguirá apoyando a países árabes

INVESTIGACIONES SOBRE MASACRE EN MY LAI.- El General William R. Peers es visto en el Pentágono, donde dirige las investigaciones iniciales sobre la denunciada masacre de civiles efectuada por soldados norteamericanos en My Lai, Vietnam. (Washington, Dic 10, Radiofoto AP)

MOSCU, 10 (AFP).- La Unión Soviética seguirá apoyando la "justa causa de los pueblos árabes, víctimas de la agresión" y continuaba buscando una solución política para el Oriente Medio, declaró hoy aquí Alexei Kossyguin.

El Presidente del Consejo Soviético pronunció un discurso en el Kremlin durante un almuerzo en honor de la delegación de la República Arabe Unida de visita en Moscú, precisó la Agencia TASS.

"Mientras continúe la agresión, dijo Kossyguin combinaremos esta búsqueda política con medidas tendientes a reforzar el potencial de defensa de la R.A.U. y de los otros estados árabes".

"Estimamos que es inadmisible que el agresor obtenga ventajas con sus actos criminales, prosiguió Kossyguin.... la URSS se pronuncia resueltamente por la aplicación de todos los puntos de la decisión adoptada por el Consejo de Seguridad en noviembre de 1967".

Tras calificar de "acontecimiento capital", la visita de la delegación cairota a Moscú, Kossyguin acusó a los medios dirigentes de Israel de "mantener y aumentar la ya peligrosa tensión en Oriente Medio". Agregó que "tales propósitos son peligrosos para el propio estado de Israel, a causa de sus posibles consecuencias".

CUPON 6° GRAN SORTEO ANUAL de aguinaldos

PRESENCIA
Y SUS ANUNCIADORES

Con diez de estos cupones, Ud. podrá reclamar un número para participar en nuestro sexto sorteo de aguinaldos de fin de año.

AGENDA

PRESENCIA AV.MARISCAL SANTA CRUZ 1295

Gerencia	Tel. 52172
Redacción	Tel. 41125
	40460
	51298
Publicidad	Tel. 52178
Contabilidad	Tel. 25543
Casilla	No. 1451
Cajón postal	No. 3276

FARMACIAS DE TURNO DEL 6 AL 13 DE DICIEMBRE

SANTA MARIA	BOLIVAR 735	41662
LA SEGURA	AV. SAAVEDRA 2198	27555
SAN ANTONIO	YANACOCHA 917	-o-
VIRGEN DE FATIMA	HEROES DEL ACRE 1643	25540
MERIDA	MANCO KAPAC-REPUBLICA	20455
LOS ANGELES	FEDERICO SUAZO-BUENO	50647

FARMACIAS DE TURNO PERMANENTE

OBRAJES Plaza Franz Tamayo	Tel. 29687	Obrajes
SAN CARLOS Av. República 26	Tel. 20223	Villa Victoria
CRISTO REY General Lanza 530	-o-	Sopocachi Alto
LITORAL Ceja del Alto	Tel. 27325	El Alto

TELEFONOS DE URGENCIA

Bomberos	Tel. 119
Asistencia Pública	Tel 118-22 111
Policía (Dic)	Tel. 110
Tránsito	Tel 26148
Agua	Tel 26625
Energía	Tel. 54357
Teléfonos (reclamos)	Tel. 113
Informaciones	Tel. 104
Señorita Hora	Tel. 117
Larga distancia exterior	Tel. 55907/09
Interior	Tel. 204[illegible]/on
Hospital de Clínicas (central)	Tel. 22821-22822

FLOTAS

ANDINO	León de la Barra 360	Tel. 20471
BERMEJO	Av. Pando 148	Tel. 28981
CONTINENTAL	Montes 675	Tel. 29061
COPACABANA	Montes 620	Tel. 20377 - 40461
LAURO	Av. Camacho 1223	Tel. 27677
TRANSP. PILCOMAYO	Figueroa esq. Tiquina	Tel. 22852
DIANA	San Francisco 500	Tel. 24074
ALIAGA	Av. Montes 700	Tel. 23810
"URUS"	Bozo 194	Tel. 22342
TRANS. SAN CRISTOBAL	Plaza Alonso de Mendoza No. 212	Tel. 27775

EMPRESAS AEREAS

LLOYD AEREO BOLIVIANO	Tel. 51155 - 51156 - 51157
LUFTHANSA	Tel. 27677 20383
AEROLINEAS PERUANAS	Tel. 27093
AEROLINEAS ARGENTINAS	Tel. 50792
BRANIFF INTERNATIONAL	Tel. 55906
AVIANCA	Tel. 43009 - 40883
AIR FRANCE	Tel. 51740
LAN	Tel. 28536
KLM	Tel. 55701
PAN AM	Tel. 23555
BOA	Tel. 26387
VARIG	Tel. 21540
ECUATORIANA Galería Luz 2o. piso	Tel. 24472
IBERIA Hotel Copacabana	Tel. 42241 - al 44
ALITALIA Av. Mariscal Sta. Cruz. 1322 4to piso	Tel. 23494
Estación Central	Tel. 52510 - 53510
Estación Guaqui	Tel. 26842

Otro grupo de jóvenes norteamericanos llegará a Cuba a cooperar en la zafra

LA HABANA 10(AFP).- El grupo de 216 jóvenes norteamericanos que se encuentra actualmente en Cuba para participar en la campaña azucarera de 1970 será seguido por otro grupo que está siendo reclutado en Estados Unidos, se anunció aquí por la televisión.

El grupo de 216 que participa en "la gran zafra de los 10 millones (de toneladas)" constituye solo una "vanguardia" se dijo, ya será seguido por otro grupo que llegará a Cuba a fines de diciembre o en los primeros días de febrero.

El actual grupo, que comprende 126 muchachos y 90 jóvenes, participó anoche aquí en una edisión de televisión en la que fué revelado el reclutamiento de un nuevo grupo. Uno de los participantes en la emisión miembro del movimiento negro "Panteras Negras" dijo que el viaje de su grupo fue organizado a fin de protestar contra el bloqueo económico de Cuba y también añadió para penetrarse del espíritu revolucionario que reina aquí y "que aprovecharan ulteriormente las organizaciones que luchan en Estados Unidos".

"Debemos tener presente todos - dijo - que nuestra revolución es originaria de Cuba" El espíritu revolucionario cubano es el que debemos transmitir a los Estados Unidos" añadió.

Los demás jovenes norteamericanos que participaban en la emisión se declararon entusiasmados por el caluroso recibimiento que les fue dispensado en Cuba "En este país, dijeron, nos sentimos verdaderamente bien y no sentimos la molestia que nos oprime en nuestra propia patria".

CRISIS EN EDUCACION ARGENTINA

BUENOS AIRES, 10 (Inter Press Service).- Un congreso nacional de educación pública - a realizarse en la mediterránea provincia de Córdova en los próximos días - vuelve a llamar la atención del país sobre el deficitario estado de la escuela argentina. Atilio Torreassa, uno de los organizadores de la reunión de Córdoba, lanzó las primeras cifras que ilustran el problema: "Existe en el país un diez por ciento de analfabetos, o sea que hay aproximadamente un millon y medio de argentinos que no sabe leer ni escribir".

Opina Goldwater:

SI FRACASA CONFERENCIA DE PARIS NIXON PUEDE ORDENAR REANUDACION DE BOMBARDEOS CONTRA NORVIETNA

DA NANG, VIETNAM, 10 (AP).- El Senador norteamericano Ba rry Goldwater declaró hoy que cree que el Presidente Nixon pue ordenar la reanudación de los bombardeos contra Norvietnam s las negociaciones de paz de París continuan sin producir ningú resultado.

Goldwater manifestó en una conferencia de prensa que no cre que se ganará la guerra en Vietnam "hasta que detengamos la afluen cia de abastecimientos en su fuente de origen en el extremo sur de la senda (de Ho Chi Minh).

"Y no creo que el presidente ha cerrado la puerta a esta acci -expresó Goldwater.

Goldwater, un General de la reserva de la Fuerza Aérea retira que se ha opuesto por largo tiempo a la decisión de suspender l bombardeos en noviembre de 1968, declaró que está en favor de reanudación de los bombardeos para ayudar a terminar la guer

El Senador norteamericano se encuentra aquí en una inspecci de instalaciones militares de la Fuerza Aérea.

Problemas laborales en Italia se encaminan a una pronta solución

ROMA 10, (INTER PRESS SERVICE).- (POR ANDREA PACETTI) El "otoño caliente" italiano, caracterizado por renovaciones de contratos de gran importancia como, por ejemplo, la de los metalúrgicos, está encaminándose a una conclusión bastante positiva, si se tiene en cuenta los temores de los meses pasados, al surgir las primeras luchas sindicales: el país y los sindicatos están saliendo de este atormentado periodo con un balance positivo según opinión de algunos observadores.

Sin embargo, existe quién teme que las luchas sindicales estén lejos de ser resueltas y que puedan tener una continuación en los próximos meses, aún a través de la acción de algunos sectores revolucionarios descontentos con la abierta colaboración del Partido Comunista con el gobierno. Esta colaboración se nota particularmente en la tibia acción de los sindicatos dominados por el Partido Comunista.

Se teme también los contra golpes sobre la economía y la producción ya dañadas gravemente a causa de las huelgas. Sobre esta situación ha expresado un juicio moderadamente optimista uno de los dirigentes más autorizados de la economía italiana, el Gobernador del Banco de Italia, el doctor Guido Carli (el hombre que junto con el Ministro del Tesoro, Emilio Colombo ocupa uno de los puestos claves en el engranaje económico del país, y que está, como suele decirse, en la sala de los comandos más prestigiosa e influyente. Es también el hombre del que más se habla en este momento y no solamente entre los expertos y los operadores de bolsa, si no hasta entre la gente de la calle. Entrevistado por un semanario n Carli ha dicho que "la sit no se presenta negativa".

Por lo que se refiere a la nacional se prevé que la t incremento aumentará today trariamente a lo que acon muchos países europeos y europeos. En particular en tados Unidos se pasará a u de incremento de la renta d por ciento en 1969 al 1.50 p to. En Francia desde el 8 ciento al 4. por ciento. En nia desde el 7.50 por ciento mento quiza reducido en un ciones de puntos en conse de las últimas huelgas.

Además, se tiene que que el cambio de la lira es sólido, que las reservas y de dólares son muy alta cho cubren el equivalente co meses de importacion exportaciones de mercanc servicios dan un activo satisfactorio.

PARA SUS fiestas de fin de año

LLEGO! LO QUE ESPERABA...

WHISKY ESCOCES Chivas Regal

CHAMPAGNE FRANCES Pommery Greno

VINO ITALIANO Ruffino

VINO ALEMAN Maucher

ATENDEMOS PEDIDOS A DOMICILIO-TEL.25669

"COMATUR LTDA"

SOCABAYA 340-2º PISO-OF. 202
FRENTE A LA SEVILLANA

AV. MARISCAL SANTA CRUZ ESQ. COLON 1099

COTIZACIONE MONETARIAS

-Cotizaciones mon del día de ayer propo das por la Casa de C "La Paz" ubicada en Bueno No. 285. Teléfono

	Compra
1 Libra Esterlina (Oro)	$b. 130.
1 Dólar (Cheque Bancario	$b. 12.-
1 Escudo	$b. 0,
100 Soles	$b. 27.
1.000 Cruceiros	$b. 2.5
1.000 Pesos Argentinos	$b. 35.-

ACEPTAMOS CHEQ PESOS BOLIVIANOS COCHABAMBA Y STA.

La Paz, 10 de diciembre

¡SUS VIERNES NOS PERTENECEN!

LOS VIERNES LO LLEVAREMOS
A BUENOS AIRES en vuelo directo
Y A EUROPA sin costo adicional
TENEMOS UN PLAN
DE CREDITO EXCLUSIVO PARA USTED
ELIJA LOS VIERNES Y ELIJA

AEROLINEAS ARGENTINAS

B.A.C.

Consulte a su agente de viajes

o en

AEROLINEAS ARGENTINAS

Mrcal.Sta.Cruz y Almt.Grau
Tele. 50792

¡VIVA LA V

sin malesto

CAFIASPIRINA

El tónico p toda la fam

Caja Nacional de Seguridad Social

Deudores de préstamos hipotecarios

Con el propósito de conceder facilidades y obtener la regularización de sus obligaciones hipotecarias el Comité Directivo ha acordado conceder los siguientes procentajes de condonación de intereses penales:

1.- Los deudores declarados en mora en la cuenta 'Préstamos Hipotecarios" de la C.N.S.S. que cancelen sus intereses ordinarios serán beneficiados de acuerdo al siguiente detalle:

FORMA DE PAGO	PORCENTAJE DE CONDONACION EN INTERESES PENALES
Hasta el 31 de Diciembre de 1969	100%
Hasta el 31 de enero de 1970	75%
Hasta el 28 de Febrero de 1970	50%.

A partir del 1o. de marzo de 1970, se iniciarán los juicios coactivos a todos aquellos deudores que no hubiesen regularizado sus obligaciones, haciéndose pasibles, por consiguiente, al cobro total de la operación, incluyendo intereses ordinarios y penales, así como los gastos judiciales correspondientes, sin perjuicio de que la Institución publique la lista de deudores morosos.

La Paz, Diciembre 5 de 1969.
RELACIONES PUBLICAS CNSS.

PRESENCIA

DIRECTOR HUASCAR CAJIAS KAUFFMANN
GERENTE ARMANDO MARIACA VALDEZ

Gesto de cooperación y amistad de Argentina

Todos sabíamos que la nacionalización de la Gulf no había de realizarse fácilmente. Por el contrario, se tenía la certeza de que los grandes intereses, que se juzgaban lesionados, habían de intentar el uso de todos los recursos para que la nacionalización concluyera en un fracaso. Entre tales recursos, ya puestos de manifiesto, se hallan las presiones político-económicas estadounidenses manifestadas no sólo en relación con Bolivia sino contra toda Latinoamérica, los embargos solicitados en Chile y Argentina y la campaña interna, realizada entre nosotros mismos, no para censurar de frente la nacionalización, sino para ir señalando todas las posibles emergencias negativas de la misma, con el fin de crear un ambiente general de derrotismo y desaliento.

Ante ese alud de presiones poderosas, parecía que poco podía hacer un país tan débil, pequeño y pobre como el nuestro. Sin embargo, hechos recientes demuestran que estamos lejos de haber perdido la batalla de la nacionalización, cuyo buen resultado interesa ahora no sólo a quienes propiciaron esta medida desde un comienzo, sino también a todos los que se ven enfrentados con una situación en la cual no se ve cómo será posible un retroceso.

Para que las condiciones comiencen a cambiar decisivamente a favor de Bolivia, ha sido de fundamental importancia la actitud asumida por el gobierno argentino. Esa actitud revela un sentimiento fraternal que no debe ser olvidado, pues se produce precisamente en un momento de prueba para nosotros. Revela también, una clara idea acerca de los intereses comunes entre nuestros pueblos, de la necesidad de encarar una defensa común de nuestras riquezas naturales a fin de que ellas beneficien primero a nuestros pueblos. Demuestra que hay gobernantes que son capaces de ver que si no nos cooperamos entre nosotros, nuestras divisiones y contraposiciones han de aprovechar sólo a terceros, interesados en que se mantengan las condiciones actuales. Es, este gesto amistoso, manifestación de plena confianza en nuestro porvenir y un aliento para que lo edifiquemos; esa confianza se manifiesta en el hecho de que se asuman responsabilidades comunes entre ambas partes, sin que se tome siquiera en cuenta la posibilidad de que una de ellas, la más débil, haya de concluir en una quiebra. Ahora vemos que cuando se cierran los mercados internacionales, se abren los de un país vecino, para impedir que el bloqueo decretado y llevado a efecto alcance su objetivo de hundirnos.

Es, en suma, un gesto de solidaridad que es tanto más apreciado, si llega en momentos como los que atravesamos, en momentos de prueba que serían particularmente difíciles si tuviéramos que enfrentarlos solos, librados nada más que a nuestras propias fuerzas. Y que es apreciado también porque no se trata exclusivamente de la actitud oficialmente asumida por un gobierno, sino del apoyo de todo un pueblo, por organismos industriales y laborales, por la prensa comprometida con el progreso y por los más variados círculos de la opinión pública.

Esta mano amiga que se nos ha tendido ha de ser utilizada en provecho de ambos pueblos pues es cada vez más claro que sólo mediante la cooperación podrán ellos edificar un porvenir común mejor. Ella también significa un ejemplo para lo que los países latinoamericanos tienen que hacer cuando las circunstancias los obligan a asumir una actitud de defensa ante presiones que son injustas. Ya tenemos muestras de esa solidaridad continental, por ejemplo a través de resoluciones como la de ARPEL y el Grupo Andino y esperamos que los buenos propósitos enunciados se transformen pronto en hechos efectivos.

Una de las razones fundamentales de nuestro retraso, como región del mundo, se halla en que muchas de nuestras fuerzas se han malgastado en alimentar rencillas internas y en alentar la desconfianza en nuestra capacidad para hacer algo que implique cierto nivel técnico o gastos considerables. Pero América Latina puede y debe llevar a cabo esas tareas de que, según una propaganda interesada, somos incapaces. Al fin y al cabo, o nuestro engrandecimiento provendrá del empleo de nuestras propias fuerzas, en primer lugar, o no llegará por ninguna otra vía, menos por la de la división interna y la mutua desconfianza.

El proyecto Abapó-Izozog

No hay para qué insistir en lo negativo que es el que tengamos que importar muchos alimentos que podemos producir nosotros mismos y en los beneficios que resultarían si llegáramos, siquiera en los renglones principales a un autoabastecimiento.

Uno de los proyectos que fue considerado como promisor en este aspecto, fue el denominado Abapó-Izozog, pues el aprovechamiento de aquellas tierras, fuera de abrir campos de trabajo a millares de personas, había de acercarnos mucho al objetivo de producir todos los alimentos que consumimos, llegando inclusive a la exportación, si bien de modestas proporciones, en algunos ítems.

Ese proyecto ha tenido altibajos considerables. Considerado salvador en ciertos momentos, fue encarpetado luego, para volver de nuevo a ser presentado como muy constructivo. En buena medida, tales altibajos dependían de las opiniones que tenían las entidades internacionales que, en su caso, habían de financiar posiblemente, la ejecución del proyecto.

Parece que ahora pasamos por una nueva etapa de depresión porque hace ya meses que el proyecto no es ni mencionado en las esferas oficiales o extraoficiales. No se sabe si eso se debe a que las perspectivas que se enunciaron carecen de bases reales o si simplemente no hay interés en los organismos financiadores.

Cualquiera sea la situación en que nos encontramos, es conveniente tener bien informada a la opinión pública, la que debe conocer cualquier verdad, por dura que sea, y tiene derecho también a saber por qué, si el proyecto es valioso, parece que se lo está dejando en el olvido.

Renovación del poder judicial

CAPITULO I

Por CESAR CLADERA FERNANDEZ

CONSIDERACIONES GENERALES

Por declaraciones formuladas por el Excmo. Presidente de la República, Gral. Alfredo Ovando Candia, estamos enterados de que la Renovación Judicial se producirá en un lapso de quince días a partir de la fecha.

Comentando tales declaraciones, creemos de nuestro deber formular algunas reflexiones básicas para la selección y nombramiento de Jueces, pues todo Gobierno Revolucionario a más de dedicarse a la solución de problemas económicos y políticos, debe preocuparse de los problemas sociales y, sobre todo, propender a crear una Justicia bien entendida que satisfaga las necesidades de carácter público. Al respecto será necesario procurar la Independencia del Poder Judicial, que es la piedra angular de cualquier colectividad democrática, sea cual fuere su forma, contribuyendo a darle mayor precisión, pues como observa el tratadista Rosemberg, la plena independencia de los tribunales exige sustraerlos de "toda influencia, tanto de arriba como de abajo, que puedan intentar ejercer sobre la actividad judicial en el caso concreto el gobierno, el parlamento, los partidos políticos, la opinión pública, las autoridades de la administración de justicia (por ejemplo, por vía jerárquica) o los interesados en el pleito".

Es decir que, junto a la concepción objetiva de la independencia de la FUNCION, se hace necesario adoptar medidas que tiendan efectivamente a garantizar la imparcialidad o independencia subjetiva del juez, distinción que Rosemberg hace notar claramente.

Es una aspiración de todo pueblo y sobre todo del nuestro, que los hombres vivan libres, con justicia y en paz. Tal ideal puede ser logrado asegurando el respeto de ciertos derechos fundamentales, inherentes a la condición del hombre, inalienables e imprescriptibles, cuyo contenido se encuentra en la Declaración Universal de los Derechos Humanos.

Entre esos derechos, la Declaración proclama que todos son iguales ante la ley y tienen, sin distinción, derecho a igual protección de la ley; que toda persona tiene derecho a un recurso efectivo, ante los tribunales nacionales competentes, que la ampare contra actos que violen sus derechos fundamentales reconocidos por la constitución o las leyes y, por último, que toda persona en condiciones de plena igualdad, tiene el derecho a ser oída públicamente y con justicia por un tribunal INDEPENDIENTE E IMPARCIAL para la determinación de sus derechos y obligaciones o para el examen de cualquier acusación contra ella en materia penal (arts. 7o, 8o, y 10o.).

De esta manera llegamos a la conclusión de que es necesario estudiar y analizar de una vez por todas, teórica y prácticamente, el principio de la independencia e imparcialidad de los Tribunales de Justicia, especialmente en lo relativo a la selección, permanencia en el cargo remuneración de los Jueces y retiro del cargo.

Antes de analizar propiamente las disposiciones legales en nuestro sistema, debemos mencionar a modo de sugerencia, que ya con anterioridad a toda renovación del Poder Judicial, la Conferencia Judicial de las Américas constituída en la ciudad de San Juan de Puerto Rico, durante los días 24 al 26 de mayo de 1965, aprobó la siguiente declaración de principios que, por su importancia, la transcribimos:

"PRIMERO: Una judicatura vigorosa e independiente es requisito indispensable y consustancial para la existencia misma de una sociedad respetuosa del régimen de Derecho. La independencia judicial debe ser asegurada mediante un sistema de garantías constitucionales y legales que impidan cualquier interferencia o presión en el ejercicio de la función judicial.

SEGUNDO: Los jueces y demás funcionarios judiciales, deben ser seleccionados teniendo en cuenta su capacidad y moralidad; y ello no debe estar supeditado en consideraciones de índole político-partidista. A esos fines, tomando en consideración la particular estructura judicial de cada país, se hace necesario el mecanismo apropiado que asegure la concreción de los postulados inherentes a la independencia judicial.

TERCERO: La inamovilidad de la judicatura es elemento esencial para el logro cabal de la independencia judicial. Los jueces no deberán ser removidos sino por causas constitucionalmente establecidas y mediante el debido procedimiento de ley.

CUARTO: Debe consagrarse constitucionalmente la autonomía económica del Poder Judicial, fundada en la provisión de recursos que le permitan cumplir su elevada misión. Los jueces deben percibir una remuneración decorosa que los libre de las presiones que provienen de la inseguridad económica, remuneración que no deberá alterarse en su detrimento.

QUINTO: Corresponde primordialmente a los abogados, como auxiliares de la justicia, velar por la realización y vigencia de los principios contenidos en esta Declaración.

SEXTO: La independencia judicial en América se verá altamente fortalecida con la creación y desarrollo de organismos profesionales permanentes y con la comunicación de experiencias e ideas a través de Congresos y Conferencias Internacionales".

Como vemos, esta Declaración de Principios, cobra vigencia al presente y merece reflexionarse sobre su contenido.

(continuará)

Sector privado: ¿cuál?

Por JOSE LUIS ROCA

En los últimos días, varios escritores y articulistas de la derecha están pidiendo insistentemente al Gobierno Revolucionario una definición de su política económica con respecto a lo que en forma genérica y mítica se denomina "sector privado".

La exigencia de los adversarios del Gobierno Revolucionario está mal planteada, puesto que no se puede definir una sola línea de conducta con respecto a situaciones diversas como: inversión monopolística extranjera, comercio de minerales, industria creada en base a liberaciones, industria nacional reproductiva y edificada sobre bases reales, empresa comercial grande, comercio minorista seguros, bancos, etc. Cada uno de estos rubros de la actividad económica merece un tratamiento especial. En 75 días de ejercicio del poder, el Gobierno Revolucionario ha tomado medidas que no dejan ninguna duda en esta materia. No otra cosa significa la nacionalización de una poderosa empresa petrolera y la caducidad del contrato de una compañía aurífera. Si bien es cierto que aún no existen determinaciones concretas con respecto a otros renglones de la actividad empresarial, ello se debe únicamente a que en 75 días es físicamente imposible poner en marcha una serie de reglamentos de política económica cuya concresión responsable es laboriosa y difícil.

Pero los impacientes que quieren hoy mismo la ansiada "definición", deberían leer el Mandato de las Fuerzas Armadas y así encontrarían respuesta a su desazón. El programa económico del Gobierno Revolucionario es explícito cuando en la madrugada del 26 de septiembre anunció al país sus objetivos: "Proteger el capital nacional y otorgar garantías a la inversión privada extranjera cuando ésta contribuya real y efectivamente al desarrollo de la economía nacional y se conduzca en estricta observancia de nuestras leyes". Y a renglón seguido se insiste: "Proteger la industria nacional y extender la política de sustitución de importaciones".

Es obvio que dentro de las líneas genéricas transcritas tienen cabida una serie de medidas que pueden -al mismo tiempo- fortalecer o debilitar la posición de los componentes del "sector privado", esa generalización artificial, que reune intereses contradictorios y que muy pronto quedarán en evidencia. Tenemos el caso del control de cambios y de las licencias y depósitos previos de importación. Una decisión gubernamental que se incline por esa alternativa, podría apuntalar el crecimiento de una industria verazmente nacional, pero a la vez, lesionaría los intereses y prerrogativas de la minería mediana. Por el contrario, una devaluación monetaria beneficiaría al grupo exportador privado y pondría en situación poco menos que insostenible a las industrias arancelarias cuyos insumos provienen del exterior.

Al margen de lo anteriormente dicho, quisiera poner de manifiesto que hay un sector dentro de ese "sector privado" que se lo olvida o relega con mucha facilidad, pero que al que el Gobierno Revolucionario le presta el máximo de su atención. Desea con él -y ya lo está poniendo en práctica- una cooperación intensa, estrecha y leal. Es el "sector privado" de los agricultores y colonos del Alto Beni. Son los cooperativistas del Norte de Santa Cruz, del Altiplano, de Chuquisaca, del Valle y del Chaco. Son los ganaderos chicos del Beni. Son los campesinos que trabajan en silencio sin medios que le proporcionen un bienestar, por mínimo que éste sea. Ese "sector privado" no tiene prensa, no tiene Cámaras ni asociaciones influyentes. Su causa muchas veces es defendida insincera y deslealmente. Sólo para continuar sirviéndose de ellos.

El Ministro que escribe estas notas ha tenido el privilegio de conocer y valorar de cerca el esfuerzo de nuestros agricultores pobres y reafirmar su convicción de que esos hombres aman a su patria, creen en ella y luchan por Bolivia, lo que no siempre ocurre en el resto del "sector privado". Hace unos días visité las zonas arroceras y cañeras del norte de Santa Cruz. Pude reflexionar cómo muchos de los que en nuestro país escriben y hacen discursos anunciando los peligros del estatismo y exaltando las bondades de la empresa privada son los mismos explotadores y enemigos de un "sector privado" que se muere de hambre. Visité un núcleo de colonización. Se llama San Juan de los Amarillos. Me informé que los desesperados colonos son propietarios de 200 hectáreas de caña que nadie les compra. Que el mes anterior habían muerto 15 niños por falta de asistencia médica y por culpa del agua contaminada. Se quejaron de la falta de ayuda del gobierno y de la indiferencia de quienes tienen más. Pese a esto, aquel "sector privado" estaba feliz y optimista con la visita de un Ministro que no les prometió nada excepto ser cada día más amigo y aliado de ellos, cualquiera que sea la posición que desempeñe.

El Gobierno Revolucionario y, dentro de éste, el Ministerio de Agricultura, ya ha demostrado con hechos concretos su interés y vocación en favor del campesino agricultor. En su primera visita a Santa Cruz, el Presidente de la República anunció sus decretos que ayudan al pequeño cañero y al sufrido sembrador de arroz. La comercialización de este último producto la hará un "sector privado" que se llama Federación Nacional de Cooperativas Arroceras (FENCA). El negocio es complejo y lleno de riesgos como se complacen en subrayar los corifeos del libre comercio, pero gobierno y campesinos estamos preparados para triunfar. Hace pocos días hemos autorizado a la Central de Cooperativas de Nor Yungas a beneficiar y exportar por su cuenta, 7.000 bolsas de café. Dos casos pequeños, pero de definen una actitud e implementan una política de contenido popular.

La próxima vez que se hable o escriba abogando por el "sector privado", un elemental sentido de honradez y de hombría obliga y exige una aclaración sobre qué grupo de ese sector se defiende. De lo contrario se cometería el disparate de agrupar en la misma familia a Gulf Oil Corporation y a los colonizadores de San Juan de los Amarillos.

Integración latinoamericana y los ingenieros de Bolivia

En oportunidad del III Congreso Boliviano de Ingeniería, que se llevó a cabo en la ciudad de Santa Cruz de la Sierra entre el 26 al 30 de noviembre pasado, se estudiaron varios temas, la mayor parte de ellos de fundamental importancia para el país.

Entre los que mereció especial atención el relativo a la Integración Económica de América Latina.

El Directorio de la Sociedad de Ingenieros presentó un documento elaborado por la II Comisión para la Integración, habiendo sido aprobado el mismo por el congreso y como corolario emitió una resolución expresa al respecto.

Se consideró que el país no puede marginarse del proceso de integración que se está llevando a cabo en Latinoamérica pudiendo reputarse éste como un instrumento útil al desarrollo económico de Bolivia, cuyo fundamento principal es el de alcanzar mejores niveles de vida para toda la colectividad, debiendo asegurarse una distribución equitativa del ingreso para todos los pobladores del país.

Al analizar el proceso de integración económica latinoamericano, se estableció que como consecuencia de éste, los países miembros y en particular Bolivia podrían lograr:

1.- Un incremento en el poder de negociación con los países industrializados.

2.- Establecer industrias dinámicas con mercados ampliados que, además de permitir producciones económicas, actuarán con efectos inducidos, logrando así un desarrollo armónico acelerado.

3.- Constituir centros de investigación tecnológica y científica que permitan una menor dependencia en este ramo, haga posible el intercambio creando un mercado común de tecnología. Objetivo que no sería posible alcanzar por cada país en particular dado el alto costo que demandaba la investigación técnica y científica.

4.- La creación de una red infraestructura en su vasto territorio de tal modo que le posibilite mayores medios energéticos internos y de comunicación de la integración básica para un mejor aprovechamiento y movilización de recursos.

La resolución del III Congreso Boliviano de Ingenieros dice así:

CONSIDERANDO:

Que del estudio y análisis del trabajo presentado por el Directorio de la "Sociedad de Ingenieros de Bolivia" el congreso ha llegado al convencimiento que el proceso de integración latinoamericana tiene un sentido histórico irreversible que particularmente acrecienta la responsabilidad técnica y social del ingeniero.

Que el cabal funcionamiento de los mecanismos de la integración, con la irrestricta participación de los ingenieros, es un requerimiento para precautelar los intereses nacionales en el proceso unificador.

Que en Bolivia el desarrollo industrial tiene una importancia terminante dado que puede considerarse axiomático el papel fundamental que el sector secundario, en particular manufacturero, desempeña en los niveles de ingreso.

Que la importancia del sector industrial no presupone que cada uno de los subsectores que la componen tienen la misma dinámica, por lo cual se hace urgente fijar pautas para la atención y estímulo de una formación fabril que sea una garantía para que Bolivia supere su menor grado relativo de desarrollo en la comunidad latinoamericana.

Que en el proceso de integración, el ingeniero boliviano no está participando en la medida que la responsabilidad histórica le demanda.

Que el ingeniero boliviano no puede marginarse del conocimiento de aquellos problemas que la integración implica.

EL TERCER CONGRESO DE INGENIEROS RESUELVE:

1.- Reconocer que la Integración Latinoamericana representa un instrumento de progreso económico del que Bolivia puede servirse para salvar la estrechez de su mercado nacional teniendo presente su condición de país mediterráneo y de menor desarrollo económico relativo.

2.- Recomendar su activa participación nacional en los mecanismos de integración, sea ALALC, Grupo Subregional Andino o Cuenca del Plata, en tanto que ellos sirvan al desarrollo económico del país.

3.- Demandar a los Poderes del Estado una mayor y activa participación del ingeniero boliviano en los niveles de decisión del Gobierno y en los órganos de Integración, para asegurar resultados positivos para el país.

4.- Incitar al Gobierno nacional para la pronta formulación de una política industrial que promueva una actividad fabril competitiva con pleno empleo de la materia prima local.

5.- Instruir al Directorio y filiales de la SIE, la utilización de todos los medios de difusión a su alcance, a fin de estudiar los alcances y consecuencias de la integración.

(fdo.) Ing. Agustín Echalar V.
Presidente de la Comisión

Ing. Cnl. Paul de Palacios M.
Strio. de la Comisión.

CARTAS DE LOS LECTORES

Joven hindú desea correspondencia con bolivianos

Señor Director:

Soy un joven de Nueva Delhi, interesado vivamente en tener amigos fuera de mi país. Por mucho tiempo he tratado de conseguir amigos en Bolivia pero ha sido en vano. Sin embargo, estoy empeñado en no darme por vencido. Creo que el periódico que Ud. dirige puede prestarme una gran ayuda para que yo pueda lograr el éxito de mi propósito. Mi nombre, dirección edad, "hobbies", son los siguientes:

Mr. Vinod Kumar,
A-323, Kidwai Nagar,
New Delhi - 23
INDIA

Edad 17 años. Mis pasatiempos favoritos: Correspondencia y viajes.

Finalmente le ruego indicar que la correspondencia se me dirija en idioma inglés. Le agradezco anticipadamente por el servico cumplido.

Atentamente:
Vinod Kumar

caricias de

"GAUCHADA"

Revista argentina plantea disyuntiva:

"O con el pueblo boliviano o con los monopolios norteamericanos"

BUENOS AIRES, 10 (INTER PRESS SERVICE).- "El caso boliviano ofrece una oportunidad para que el gobierno argentino demuestre si se atiene a formalismos jurídicos o a la defensa lisa y llana de las necesidades argentinas", sostiene en su edición de diciembre la revista "política internacional".

Luego agrega que "la agresión de la Gulf contra Bolivia, de hecho es una agresión contra la Argentina, tan interesada como nuestra hermana nación en la construcción del gasoducto" entre Santa Cruz y Yacuiba. Para "política internacional", se ha llegado a una situación en que "la opción es sencilla: o con el pueblo boliviano o con los monopolios norteamericanos".

Por su parte, el semanario conservador "análisis" dice que el establecimiento de relaciones entre BOLIVIA y la URSS provocó un "ligero escozor" en las cancillerías latinoamericanas y en el departamento de estado norteamericano. "Detrás del establecimiento de relaciones - sostiene - se alberga sin mucho disimulo la posibilidad concreta de que la tecnología y los créditos soviéticos intercedan en la explotación de las riquezas mineras bolivianas". También "Análisis" se detiene en el asunto de la Bolinca Minning Corporation, conectando las multas con que la empresa ha sido sancionada a la posible participación soviética en mayores negocios mineros de BOLIVIA.

Por su parte, el semanario "Cuarto nivel", en un artículo firmado por el periodista boliviano Augusto Montesinos, que fuera secretario privado del ex - presidente Luis Siles Salinas, interpreta como una "carambola diplomática" de los bolivianos el apoyo que éstos obtuvieron primero en la reunión del Grupo Andino y enseguida en la de ALALC para su política frente a la Gulf. Según Montesinos, esta operación diplomática de los bolivianos "terminó venciendo la resistencia" del Ministro de Obras Públicas argentino, Luis Gotelli, "a quien consideran en La Paz poco amigo", termina el periodista boliviano.

ESCRITOR ASTURIAS PIDE A OVANDO LA LIBERTAD DE DEBRAY

PARIS, 10 (AFP).- El escritor guatemalteco Miguel Angel Asturias envió hoy al Presidente de BOLIVIA Alfredo Ovando Candia un telegrama solicitando la libertad del intelectual francés Regis Debray y del pintor argentino Ciro Bustos.

En su cable al General Ovando el celebre novelista esbribe: como escritor, Premio Lenín y Premio Nobel, invocando mi adhesión causa Bolivia momento nacionalización minas, ruego su excelencia conceder libertad Regis Debray y Ciro Bustos. Medida honrará su persona, gobierno y querido país. Respetuosamente Miguel Angel Asturias".

URSS y EE.UU. aún no están dispuestos a suspender desarrollo de armas nucleare

HELSINKI (AP).- Los Estados Unidos y la Unión Soviética se acercaron hoy al final de su fase preliminar en las negociaciones para una limitación de las armas nucleares, después de aclarar que no están dispuestos todavía a suspender el desarrollo de sus armas estratégicas.

Las dos deletaciones se reunieron durante 65 minutos en la octava sesión de trabajo desde que se iniciaron las negociaciones el 17 de noviembre.

No se fijó fecha para la siguiente sesión, pero esto se atribuye a la necesidad de preparar varios detalles en reuniones a nivel inferior para terminar la fase preliminar la proxima semana.

Las negociaciones en gran escala se espera que empiecen después de año nuevo.

La serie actual de reuniones tiene solo el propósito de establecer áreas de posible acuerdo a ser discutidos en negociaciones posteriores.

Las dos potencias han indicado satisfacción con el curso de las conversaciones aquí, pero resistieron la presión exterior para que se suspenda las pruebas o el despliegue de armas. Al parecer ambos países están ansiosos de no perjudicar sus posiciones para negociar después.

La Comisión Política de las Naciones Unidas instó ayer a una pausa en las pruebas y despliegue como "urgente medida preliminar". Ambas potencias rehusaron ordenar al llamamiento alegando una renuncia mutua de esa clase no ayudaría a las negociaciones actuales.

LIDER GUERRILLERO SE ENTREGO A FUERZAS ARMADAS VENEZOLANA

CARACAS, 10 (AFP).- El jefe del Estado Mayor del frente guerrillero procastrista "Ponte Rodríguez", Teniente Héctor Flem Mendoza, se entregó hoy aquí al Servicio de Información de Las Fuerzas Armadas, se supo en fuentes militares.

Fleming Mendoza se encontraba en Santiago de Chile y viajó a Bogotá para dirigirse luego a Caracas, acogiéndose a la política pacificación del Presidente , democristiano Rafael Caldera.

En el frente guerrillero "Ponte Rodriguez", el teniente Flem Mendoza era conocido como el "Comandante Coromoto" y también como el "Comandante Gabriel".

Fleming Mendoza participó en un alzamiento militar registrado en Carúfano, oriente venezolano, el 4 de mayo de 1962. Fue detenido, encarcelado y pasado a situación de retiro.

Escapó de la Carcel Nacional de Trujillo y huyó al exterior junto con otros ex - oficiales y dirigentes extremistas comprometidos en la conspiración.

IATA rebajó costo de pasajes para turistas a Estados Unidos y Europa

CARACAS, 10 (AP).- A consecuencia de la conferencia sobre tarifas aéreas que concluyó anoche, los que viajen entre Europa y Norteamérica en avión pagarán en el futoro menos pasaje y podrán pasar más tiempo en los países que visiten.

Otros beneficiados son los que viajen en el "Atlántico Medio" -por ejemplo entre Caracas y Madrid. Ellos también disfrutarán de tarifas menos costosas.

Los detalles completos del acuerdo no fueron publicados inmediatamente, pero fuentes dignas de crédito manifestaron que comenzará a regir el primero de marzo de 1970

Huelga de trabajadores marítimos en Argentina

BUENOS AIRES, 10 (AP).- Dieciseis gremios de especialidades marítimas realizan hoy un paro por 24 horas, en defensa de sus jubilados y pensionados, mientras parece cernirse una seria crisis sobre el sistema de previsión social.

Mientras la labor se detenía en casi todos los buques argentinos en puertos locales, se anunciaba la inminente renuncia del Secretario de Seguridad Social, Alfredo Cousido.

Las organizaciones de jubilados y pensionados reclaman airadamente debido a que las cajas de previsión, administradas por el gobierno, carecen de los fondos suficientes para liquidar retroactividades y reajustes adeudados.

Los fondos, recaudados de aportes obligatorios de empleadores y asalariados, habrían sido empleados por el gobierno con otras finalidades, según lo admiten los mismos funcionarios.

La huelga de los marítimos es la primera reacción en gran escala de un sector obrero por este problema. Se cree, sin embargo, que podría ser imitada en el futuro por otros sindicatos.

Ongaro continuará su lucha contra gobierno de Onganía

BUENOS AIRES, 10 (AP).- Pocos días después de recuperar su libertad el principal dirigente sindical opositor, Raimundo Ongaro, aseguró hoy que proseguirá la lucha "clandestina o semiclandestina" contra el Presidente Juan Carlos Onganía y que "... en su momento daremos la batalla final".

Ongaro formuló declaraciones a las tres principales revistas de noticias y a otros órganos de prensa, diez días después de haber recuperado su libertad, tras una detención de casi cinco meses por aplicación del Estado de Sitio.

Luego de asegurar que "... este gobierno ya murió el pueblo jamás le dio el poder", el líder sindical, de 41 años, indicó que no asigna ninguna importancia al acuerdo concluido por Onganía con dirigentes gremiales moderados, a quienes entregó el gobierno de la Confederación General del Trabajo (CGT) hasta ahora intervenida.

La F.U.L. denuncia más infiltración de la CIA en el país

La Federación Universitaria Local, en la campaña que viene desarrollando contra las maquinaciones de la CIA en nuestro país, denunció a su debido tiempo que, precediendo la llegada del Embajador norteamericano Siracusa, se han introducido al país una considerable cantidad de agentes de esta agencia de inteligencia y represión imperialista.

En los últimos días, como parte de esta siniestra actividad se tienen indicios serios de que agentes de la CIA de nacionalidad argentina, se habrían camuflado entre los presos del Panóptico nacional para cumplir oscuros designios del imperialismo y la reacción criolla, poniendo en riesgo la vida de los presos políticos y colocando al gobierno en una gravísima situación nacional e internacional.

La FUL denuncia este hecho ante la opinión pública y exige al gobierno nacional una eficaz investigación para que se desenmascare a estos elementos que están al servicio del imperialismo norteamericano por cuanto significan un real peligro para la estabilidad social y política de nuestro pueblo.

A tiempo de hacer pública esta denuncia, la FUL hace saber a la opinión nacional que no cejará en momento alguno, en su campaña contra la CIA, que imperceptiblemente está montando una poderosa maquinaria conspirativa con la finalidad de restituir a la Gulf sus posesiones de dominio económico en el país.

La Paz, 10 de diciembre de 1969.

Jaime Rubín de Celis V.
SECRETARIO DE GOBIERNO.

RADIUX Intl.

Muy pronto un nuevo cigarrillo tendrá respaldo internacional. Mucho, mucho más sabor, y este escudo de calidad

Espérelo...

INGLATERRA ENTREGO AL BID $US. 10.200.000 PARA EL DESARROLLO DE NACIONES DE AMERICA LATINA

El Banco Interamericano de Desarrollo a-nció hoy que el Reino Unido acordó cana-lizar el equivalente de unos 10.200.000 dóla-res para el desarrollo de América Latina, por intermedio del Banco.

Los fondos obtenidos que serán incorpora-dos a los recursos ordinarios de capital del Banco, tendrán un vencimiento promedio de ... años y un costo de poco menos de ... 1/2 por ciento, anual.

El total de los recursos será puesto a dis-posición del Banco mediante tres convenios ... suscritos hoy, que son:

Un convenio firmado en la Sede del Banco por el señor John Freeman, Embajador del Reino Unido, y Felipe Herrera, Presidente del Banco, por el cual el Reino Unido, por intermedio del Ministerio de Desarrollo Ex-terior, prestará al Banco en libras esterli-nas, el equivalente de aproximadamente 2.700.000 dólares. Este préstamo tendrá un vencimiento de 20 años y un período de gra-cia de 4 años, libre de intereses.

Dos convenios firmados en Londres por el Banco, Baring Brothers and Co., Limited, el Banco de Londres y América del Sud, Limitado, bajo los cuales el Banco recibe los siguientes créditos por un total equiva-lente a 7.500.000 dólares:

Una línea de crédito por la cual Baring Bro-thers and Co., Limited y el Banco de Lon-dres y América del Sud, Limitado, repre-sentando a un grupo de bancos británicos con la garantía del Departamento de Ga-rantía de Créditos de Exportación, del Rei-no Unido, pondrá a disposición del Banco, en el curso del año entrante, el equivalente en libras esterlinas de 6.000.000 de dólares.

Estos recursos serán concedidos por un pla-zo de 5 años, en cuotas pagaderas semes-tralmente.

Una línea de crédito del Banco de Londres y América del Sud, Limitado y Baring Bro-thers and Co., Limited, por la cual se pon-drá a disposición del Banco, recursos por un total de 1.500.000 dólares, con venci-miento a 5 años de plazo.

La operación llevada a cabo hoy (diciem-bre 9, 1969), representa un nuevo esfuerzo realizado por el Banco para obtener recur-sos en los mercados de capital del mundo, para acelerar el desarrollo de América La-tina.

Rojas Pinilla promete a cada colombiano un automóvil si es elegido Presidente

Por Jorge Canelas

BOGOTA, 10 (AP). Gustavo Rojas Pinilla, quien fue dictador de Co-lombia, es ahora candidato a la presidencia con la promesa de que cada colombiano tendrá un automó-vil si es elegido.

El ex General del Ejército que go-bernó de 1953 a 1957 está conside-rado como un posible ganador si persiste la división en el Frente Nacional formado por conservado-res y liberales, que antes eran e-nemigos irreconciliables.

La fuerza de Rojas está en la cla-se pobre que compara los precios de los artículos necesarios duran-te su dictadura, con los que rigen ahora bajo las presiones inflacio-narias.

Los colombianos no se entusias-man mucho en general para votar solamente el 40 por ciento del e-lectorado acudió a las urnas en la elección presidencial de 1966- y si esa tendencia prevalece en los comicios de abril, la lealtad a Rojas podría ser efectiva.

Rojas, de 69 años, hizo campaña en 1966 en favor del adversario de Carlos Lleras Restrepo, José Jaramillo Giraldo. Lleras ganó con margen de dos a uno, y alegó que la diferencia decisiva fue un reves para las fuerzas de Rojas.

Rojas fue candidato en las elec-ciones para el Congreso en 1966 y obtuvo el 20 por ciento de los vo-tos.

Los observadores dicen que los militares de Colombia, que derro-caron a Rojas en 1957, posible-mente impedirían su toma de po-sesión si llegase a triunfar.

Según las reglas de Colombia, liberales y conservadores alter-nan la presidencia cada cuatro a-ños. El actual Presidente es libe-ral, y ahora es turno de los con-servadores.

EN AFRICA

Golpe militar derribó a gobierno de Dahomey

LOME-TOGO- 10 (AFP).- La peque-ña república negra de Dahomey, en Africa Occidental, sufrió hoy el séptimo golpazo militar en seis años. Su autor es el Teniente Co-ronel Maurice Kuandete, Jefe del Estado Mayor, que se había diplo-mado en la Escuela de Guerra de París.

El Coronel Kuandete, a la sazón director de gabinete del Teniente Coronel Alley, Jefe de Estado Ma-yor del Ejército había derribado ya, hace dos años, al General Christophe Soglo, presidente de la República.

El General Soglo había asumido el poder en diciembre de 1964, mediante un golpe de estado que derribó al Presidente Suru Migan Apithy.

Un año antes, el 27 de octubre de 1963, el propio General Soglo había derribado al Primer Presi-dente del joven estado, Huber Ma-ga, que había conquistado la in-dependencia en 1960.

En último golpazo fue registrado en julio de 1968, cuando un comité revolucionario militar instaló en la presidencia al doctor Emilio Zinsu, derribado hoy por el Te-niente Coronel Kuandete.

Ubicado a orillas del Golfo de Guinea Dahomey, de 115.000 Kms. cuadrados y apenas algo más de dos millones de habitantes, linda con Nigeria y el Togo. Su capital es Cotonu. Su principal producción el aceite de palma y algodón.

Tras la toma del poder por los militares, informaciones confusas y contradictorias circularon esta mañana acerca de la suerte del presidente Emilio Zinsu, cuya lle-gada al poder había sido favoreci-da precisamente por su vencedor de hoy.

Ciertas informaciones indicaron que el Presidente Zinsu estaría muerto. Otras que los autores del golpazo se lo habrían llevado hacia el norte del país.

Aumenta sus defensas orgánicas!!
vimin ...
Cada sobre contiene 1 g. de Vi... C.

Jóvenes antibelicistas realizaron manifestación contra Richard Nixon

NUEVA YORK, 10 (AP). Bandas juveniles de manifestantes antibe-licistas recorrieron anoche las ca-lles céntricas de Nueva York, en o-casión de la visita del Presidente Richard M. Nixon, destrozaron vi-trinas de negocios y se trabaron en lucha en lucha con la Policía.

La Policía arrestó a mas de 60 hombres y mujeres después que pequeños grupos se separaron de un gentío de 5.000 manifestantes contra la guerra y comenzaron a romper vidrios.

Un policía fue herido con un caño de plomo y un alto oficial fue gol-peado en la cara por una piedra. Cinco policías mas y cinco civiles fueron heridos.

El Presidente Nixon vino a reci-bir la medalla de oro de la Funda-ción Nacional de Fútbol en una co-mida en el Waldorf Astoria. Entró al hotel por el garage y aparente-mente no vio a los manifestantes detras de barreras policiales a u-na cuadra de distancia.

Unos 50 partidarios de Nixon lle-varon a cabo una tranquila mani-festación cerca del hotel.

Los manifestantes contra la gue-rra se congregaron cerca del Wal-dorf Astoria a las 18.00 horas. Un pequeño grupo enarboló una bandera del Vietcong y otras ban-deras rojas en un mástil frente a un banco.

EE.UU. RETIRARA DE VIETNAM 2 ESCUADRONES DE AVIONES B-52

WASHINGTON, 10 (AP). El Departamento de Defensa retirará dos escuadrones de bombardeadores B- 52 del sudeste de Asia.

Según altos oficiales de la Fuerza Aérea, 30 estratofortalezas aéreas regresarán a los Estados Unidos para reintegrarse a la fuerza de bombardeadores estratégicos o para ser utilizadas en misiones de adiestramiento.

El retiro ocurrirá en momentos en que Vietnam del Norte in-crementa su infiltración de tropas en Vietnam del Sur, a un ritmo calculado en 20.000 hombres mensuales.

Las rutas de esa infiltración han sido objetivos primordiales de los B-52.

La decisión dejará a los Estados Unidos con tres escuadrones B-52 en el Sudeste de Asia, mas varias docenas de cazabombar-deros más pequeños que pueden ser empleados también en la guerra aérea.

Voceros del Departamento de Defensa dicen que la reducción refleja en parte una decisión del Pentágono, tomada a comienzos del año, para rebajar el número de misiones de bombardeo como medio de ahorro de dinero.

Cada vuelo de un B-52 cuesta 50.000 dólares.

La retirada también parece posible en vista de que hubo dismi-nuida actividad comunista antes de que incrementara la infiltración en las últimas semanas.

BANCO CENTRAL DE BOLIVIA
POSTULANTES PARA BECAS

El Banco Central de Reserva del Perú y la Fundación Ford, ofrecen dos becas para estudiantes de los dos últimos cursos de E-CONOMIA.

Informaciones:
DIVISION DE CAPACITACION, Colón 288.
Primer piso. Altos del City Bank.
BANCO CENTRAL DE BOLIVIA
División de Capacitación

Colombia

GUERRILLEROS OCUPARON UNA POBLACION

BOGOTA, 10 (AFP).- Guerrille-ros procastristas ocupan desde es-ta mañana la población de Campa-..., nordeste del departamento, colombiano de Antioquia, comunicó a AFP telefónicamente desde Medellín, su capital, el comandan-te de la policía Coronel Alberto ...

El coronel que citó declaraciones de viajeros llegados desde allí, dijo que estos afirmaron que va-rios campesinos fueron muertos por los guerrilleros, cuyo núme-ro se calcula en veinte.

Añadió que tropas del ejército y de la policía salieron hacia el ..., situado en una extensa zo-na montañosa para confirmar la veracidad de la información.

En Bogotá

MEDICOS AISLARON UN VIRUS "PURO" DE CANCER

BOGOTA, 10 (AFP).- Un virus "puro" de cáncer humano ha sido aislado en Colombia, dijo a AFP un vocero del Instituto Nacional de Cancerología confirmando la información que trae hoy el matu-tino local "El Tiempo".

El experimento, según dijo el informante, se hizo a raíz del es-tudio de un tumor de los ganglios linfáticos llamado "tumor de Burkitt".

Los trabajos se adelantaron du-rante varios meses, pero sólo se dieron a conocer en la noche del martes.

El experimento se divulgó poco después del aislamiento de virus de cáncer humano hallados en sar-comas por científicos norteame-ricanos y japoneses.

El equipo de investigadores que lo realizó estuvo dirigido por los doctores Julio Ospina y Efraim Obtero, del mencionado centro científico.

EVITE ESTO

PAGUE HOY MISMO SUS IMPUESTOS

APROVECHE! Le concedemos la rebaja del 80 % de Multas e Intereses hasta el 20 de diciembre.

NO OLVIDE Pasada esta fecha la Fiscalización será drástica.

TRIBUTAR ES INVERTIR EN EL PROGRESO DEL PAIS

DIRECCION GENERAL DE LA RENTA INTERNA

RADIO TELEVISION
ZENITH

CODIEL LTDA.
Mercado 999
Telf. 26286
Galería LUZ, Of. 8, planta baja

En 1970 mejorará la calidad del arroz del norte cruceño

Santa Cruz, (PRESENCIA). Nuevas variedades de arroz que mejorará considerablemente la calidad de este cereal, serán producidas desde 1970 en este departamento. Los arroceros, han expresado su deseo de cooperar con el plan del gobierno tendente a incrementar la producción con miras a exportar.

En reuniones celebradas en poblaciones de las provincias del Norte el Ministro de Agricultura y Ganadería, José Luís Roca, explicó a un total aproximado de 6.000 arroceros los alcances de la disposición gubernamental que concede a la Federación Nacional de Cooperativas Arroceras (FENCA) la exclusividad para comercializar la cosecha del año entrante.

La medida-según el citado Ministro-beneficiará a los productores y al pueblo: A los primeros porque el gobierno garantiza la compra de toda su producción oficial y al pueblo, porque el arroz llegará a precio más bajo que el actual en vista de que serán excluidos los intermediarios. Se estima que el producto llega al consumidor en el interior después de 4 intermediarios.

Los organismos correspondientes del gobierno se encuentran planificando la comercialización del arroz para el próximo año. Los créditos que otorga el Banco Agrícola a las cooperativas arroceras están siendo incrementados, según el anuncio oficial del Ministro Roca.

Un 40 por ciento de los productores de arroz-han revelado representantes de éstos- no gozan de ninguna clase de ayuda por parte del gobierno ni reciben cooperación de los organismos vinculados a la comercialización de este producto, por cuanto constituye campesinos que trabajan por cuenta propia.

Frente a los innumerables problemas de esta naturaleza que agudizan la situación actual el representante del gobierno, exhortó a estos agricultores a organizarse en cooperativas, señalando que el Banco Agrícola, difícilmente concederá créditos individuales, siendo su política trabajar directamente con agrupaciones solventes, sean éstas cooperativas o sindicatos.

El Ministro José Luís Roca, durante este fin de semana realizó una gira por las provincias del Norte: Warnes, Santisteban, Gutiérrez e Ichilo. Sostuvo reuniones con agricultores y recibió informes sobre la actividad agropecuaria del departamento.

Según las autoridades del agro, las nuevas variedades de arroz han sido experimentadas durante varios años por el Ministerio del ramo y por los técnicos japoneses de las colonias asentadas en Santa Cruz, con resultados exitosos; también la Colonia China, aclimatizó variedades de arroz del Asia.

En la ciudad de Cochabamba el Cardenal Clemente Maurer preside las deliberaciones de la Asamblea Extraordinaria del Episcopado Nacional, donde son analizados asuntos importantes relacionados con la labor de la Iglesia Católica.

Comenzó plan de forestación en la ciudad de Cochabamba

Cochabamba, 10 (PRESENCIA).- Comenzó la celebración del Mes del Arbol con la plantación de especies forestales en el Parque Nacional Tunari.

El representante del Ministerio de Agricultura, Juan Carlos Rodríguez, relievó la importancia de la creación del Parque Tunari y la iniciación de esta campaña de acuerdo a un plan técnico especialmente elaborado.

Las tareas de forestación se hallan a cargo del Departamento de Agricultura y del Comando de la Septima División, a través de los alumnos pre-militares.

CONSCRIPCION

El Comandante Accidental de la Séptima División, coronel Eduardo Udaeta Antezana, hizo conocer el llamamiento a la conscripción militar a los jóvenes nacidos el año 1950.

La nota oficial expresa lo siguiente: El Comando de la Séptima División de Ejército, en cumplimiento a disposiciones del Ministerio de Defensa Nacional y a lo establecido por la Ley del Servicio Militar Obligatorio, llama a todos los jóvenes nacidos durante el año 1950 a inscribirse en la Conscripción militar hasta el 31 de enero de 1970, munidos de sus correspondientes certificados de nacimientos con el fin de ser sometidos al primer reconocimiento médico y recabar la correspondiente ficha de enrolamiento con la que deben presentarse al Reclutamiento de su categoría cuando ésta sea llamada por la autoridad militar competente.

Aumenta sus defensas orgánicas!!

vimin inti

Cada sobre contiene 1 g. de Vitamina C.

ARTEFACTOS PARA EL HOGAR

REUNION DEL EPISCOPADO BOLIVIANO EN COCHABAMBA

Cochabamba, 10 (PRESENCIA).- En la Asamblea Plenaria Extraordinaria de la Conferencia Episcopal Boliviana, se escuchó y consideró el informe del equipo nuevo que dirige el Seminario, confrontándolo con las orientaciones dadas por la Sagrada Congregación para la Educación, que serán observadas plenamente en la marcha del Seminario en el futuro.

CONFERENCIA

La indicada Asamblea Plenaria Extraordinaria de la Conferencia Episcopal Boliviana, se inauguró ayer en la tarde con una Misa Concelebrada por todos los obispos asistentes, que presidió el Cardenal Clemente Maurer.

Asisten a la Conferencia, el Cardenal Maurer, el Nuncio Apostólico Giovanni Gravelli, el Obispo de Cochabamba, Monseñor Armando Gutiérrez Granier; el Arzobispo de La Paz, Jorge Manrique; el Obispo Auxiliar y Rector de la Universidad Católica, Monseñor Genaro Prata; los obispos Bernardo Fey, de Potosí; Juan Nicolai, de Tarija; Carlos Brown, Auxiliar de Santa Cruz; Fernández, de Oruro; Alfonso Nava, Auxiliar de Sucre; Abel Costas, Auxiliar de Cochabamba; Jacinto Eccher, Prelado de Aiquile; Adhemar Esquivel, Auxiliar de La Paz; Bernardo Scherhoff, Auxiliar de La Paz; César Benedetti, Vicario Apostólico de Cuevo; José C. Rosenhammer, Vicario Apostólico de Chiquitos.

INFORME

El Cardenal José Clemente Maurer informó sobre el Sínodo romano y tuvo como principales temas de agenda la discusión la relación del Santo Padre con los obispos y de éstos entre sí.

La discusión tuvo como base doctrinal la colegialidad de los obispos presididos por su cabeza el Papa Paulo VI.

Se estudió el tema de la colegialidad horizontal; todos los obispos son corresponsables de la guía de la Iglesia Universal y de las iglesias particulares o diócesis.

Resultado de esta discusión fue la aceptación de parte del Papa para que las reuniones de sínodos se llevaran a cabo cada dos años.

El Cardenal indicó que dentro del plano de las discu posiciones diversas en tal, pero que se mantuv en lo doctrinal.

SEMINARIO

Luego en la Asamble de esta mañana se pas tir el problema del analizando la situación gravada por la escase ciones.

La Conferencia Episc mendó este asunto a un sacerdotes entre los que Ignacio Zalles, Luis Sag rim Afcha.

Se aprobó la organiza Instituto de Ciencias cas, que funcionará en Seminario San José.

Batalla campal al elegir una reina de las juntas vecinales

Santa Cruz, 10 (PRESENCIA). Un fallo controvertido motiv ca que arrojó varios contusos en Villa "Barrientos" el pas go, durante la elección de la Reina de las Juntas Vecinales, falló en favor de la representante de Villa Santa Cruz, fallo naron las otras juntas; tuvo que intervenir la policía para cal nimos de los vecinos, tanto de hombres como de mujeres. La de la soberana de las Juntas Vecinales, quedó postergada def te.

DIVISION DE CAMPESINOS

Santa Cruz, 10 (PRESENCIA). La división surgida entre l mos sindicales campesinos de este departamento ha sido ca mo- "un problema insoluble"- por el Prefecto del Departame Hugo De Chazal. Tanto en las provincias del Norte como en e gentes campesinos, generalmente siguiendo consignas parti nen creando divergencias internas.

SIERVAS DE MARIA

Peregrinación a Roma

ENERO 1970.

Para asistir a los solemnes actos de CANONIZACION de la BEATA SOLEDAD TORRES, FUNDADORA DE LAS SIERVAS DE MARIA.

Este grupo de peregrinos llevará su fervor y devoción al interior del Vaticano el día de la proclamación de la santa. Irá representando a Bolivia, país donde ocurrió uno de los milagros que ahora llevan a la santidad a la beata Torres. Los peregrinos bolivianos irán presididos por el Excmo. Sr. Arzobispo de La Paz.

RUTAS

RUTAS.— IDA:
LA PAZ — LIMA — MADRID — ROMA.
RETORNO:
Los peregrinos pueden al retorno y sin costo adicional al valor de los pasajes aéreos, hacer entre otras, cualquiera de las siguientes rutas que aconsejamos:

a) ROMA — PIZZA — FLORENCIA — NIZA — PARIS — LONDRES — NEW YORK — LA PAZ.
b) ROMA — FLORENCIA — VENECIA — PARIS — LONDRES — NEW YORK — LA PAZ.
c) ROMA — VENECIA — MILAN — PARIS — MADRID — LA PAZ.
d) ROMA — FLORENCIA — NIZA — MADRID — BOGOTA — LA PAZ.

PRECIO DEL PASAJE AEREO Y FORMA DE PAGO

El pasaje de ida y vuelta costaría $us. 801.00 **al contado** (más el 3% de impuesto boliviano).
Al crédito.— Se pagaría una **cuota inicial** de 80.10 (más el 3% de impuesto boliviano) y el saldo en 24 meses de $us. 34.25 c/mes.

FORMA DE PAGO.— Para el viaje se deberá cancelar:
* La **cuota inicial** del pasaje $us. 80.10 (más el 3% de impuesto Nal).
* El valor del alojamiento en Roma $us. 25 (7 días). Total $us. 105.10. Por el saldo se hará el crédito respectivo.
Aquellos peregrinos que quisieran pagar al contado, cancelarán igualmente el valor del pasaje y el costo correspondiente al alojamiento en Roma.

VALIDEZ DEL PASAJE.— El pasaje cotizado tiene validez por 21 días. Si algún peregrino quisiera prolongar más tiempo su viaje, deberá pagar un aumento por concepto de pasaje como sigue:
Al contado: más $us. 235.
Al crédito: Un aumento de la cuota inicial de $us. 23.50 y en cada una de sus 24 cuotas mensuales agregar $us. 10.04.

ALOJAMIENTOS Y EXCURSIONES

ALOJAMIENTO.— Para los peregrinos el alojamiento en Roma sería en base a residencias religiosas, con desayuno y almuerzo o cena, a un costo de $us. 25 por los 7 días de estada en dicha ciudad.
Luego de salir de Roma y en cualquiera de los otros puntos de la ruta de retorno que se desee hacer, podemos encargarnos de reservarles hotel a un costo módico y especial y de acuerdo a las posibilidades y gusto de cada peregrino.
VISITAS Y EXCURSIONES.— Aparte de una audiencia especial con Su Santidad el Papa Paulo VI, se visitarán las principales Basílicas y lugares Santos de Roma (opcional).
Asimismo se preparará un paseo opcional a:
NAPOLES — CAPRI — SORRENTO — POMPEYA — ASIS por un precio aproximado de $us. 35.00 que incluye las comidas y alojamiento durante los días de recorrido. También opcionalmente se podrían efectuar visitas a otros Santuarios y lugares de interés turístico y religioso.

DOCUMENTACION Y EQUIPAJE

DOCUMENTACION Y EQUIPAJE.— A solicitud de los peregrinos nos podemos encargar de los trámites de documentación y visaciones necesarias.
En toda la ruta se tiene derecho a 20 kilos libres de equipaje por pasajero y... al insuperable servicio RUANA ROJA.

RESERVACIONES

Confiamos contar con un crecido número de peregrinos que acompañe a las SIERVAS DE MARIA en este magno y feliz acontecimiento, para lo cual las reservaciones pueden ser hechas en las casas religiosas de las SIERVAS o en...

AVIANCA
la linea aérea que hace fácil viajar.

LA PAZ: Av. Mcal. Santa Cruz 1326. Tel. 41487 - 43009 - 50883
COCHABAMBA: Gral. Achá 4030. Tel. 1603.
SUCRE: Aniceto Arce 94. Tel. 1994.
ORURO: Bolívar 567. Tel. 51110.
POTOSI: Av. Cerrudo 144. Tel. 1307.

FEDERACION UNIVERSITARIA LOCAL

INVITACION

El Secretario de Gobierno de la Federación Universitaria Local se complace en invitar a todo el pueblo de La Paz a la

CONFERENCIA

que dictará el Dr. HECTOR ALEMAN UGARTE, Catedrático de Derecho Minero y Legislación Petrolera de la Facultad de Derecho de la Universidad "Tomás Frías" de Potosí sobre:

"FRENTE A LA CONJURA DE LA GULF VIGORIZEMOS A Y.P.F.B."

EL DIA JUEVES 11 A HORAS 18:30 EN EL PARANINFO UNIVERSITARIO.

JAIME RUBIN DE CELIS V., AGRADECE DE ANTEMANO SU ASISTENCIA.

La Paz, diciembre de 1969

JAIME RUBIN DE CELIS
Secretario de Gobierno de la FUL

Se organiza una Guardia Forestal para proteger recursos renovables

...nta Cruz, 10 (PRESENCIA).- ...Reserva Forestal "El Chore" ...acuerdo al D.S. de 27 de no...embre pasado está sentando las ...ses para la organización depar...mental de la Guardia Forestal, ...eada por el mismo decreto para vigilar y proteger los recursos naturales renovables del país y recomendar a la justicia ordinaria o sancionar a los que atenten contra dichas riquezas, manifestaron a la prensa personeros de la citada reserva, dando amplia información sobre la nueva estructuración de la misma.

...a tala indiscriminada de árbo...s madereros está siendo re...cida en "El Chore" evitán...se grandes pérdidas de la ri...eza forestal del país.

...Cazadores, que están terminan...do con algunas especies de fo...nos, cuya caza está prohibida, ...erán sancionados de acuerdo a ...as nuevas reglamentaciones de ...a Guardia Forestal.

La Guardia Forestal de este distrito estará financiada por el 5% de los recursos provenientes de la venta de árboles de "El Chore", multas por delitos forestales de caza etc., y, del aporte de los industriales cruceños. Fundamentando la creación en el departamento de la citada guardia, el portavoz del Ministerio de Agricultura expresó, que cotidianamente se vienen cometiendo delitos con las reservas forestales y animales, haciendo que algunas especies de ellos, estén a punto de desaparecer por la indiscriminada actuación de los cazadores.

DELITOS FORESTALES

Sobre los delitos forestales manifestaron que se los ha agrupado en dos partes: los delitos de caza y pesca y los que se cometen contra la foresta, propiamente dicha. Entre los primeros se ha reglamentada el uso del carnet de cazador tanto para los comerciantes como para los deportistas, que será exigido estrictamente por la guardia forestal; se condena la pesca con dinamita y embarcado de las aguas, ya que esto produce la muerte de todos los animales de los ríos y lagos, e incluso de sus huevos; y la pesca y caza indiscriminada, principalmente en los ríos Mamoré y Beni e Ichilo, donde se ha comprobado la criminalidad forestal de algunos extranjeros.

Tipificando los delitos forestales manifestaron que son 7 los arbitrariedades que se cometen: contrabando de madera en bruto, realizado por comerciantes e industriales, inescrupulosos; chaqueado de zonas agrícolas y ganaderas sin aprovechamiento de las especies forestales; incendios intencionados o culposos de los bosques, producido por la negligencia de los agricultores que chaquean con quema sin precauciones generando incendios grandiosos.

Continuando con la descripción de los delitos, los técnicos de "El Chore" expresaron que está penado el asentamiento ilegal en zonas forestales, de comerciantes que con pretexto de faenas agrícolas extraen madera clandestinamente o al chaquear destruyan bosques reservados por ley; falsificación de documntos forestales, especialmente el "martillo forestal" o marca de cada zona de reserva; la tala de árboles en cuencas hidrográficas y orillas de ríos, ya que al quitarse estos defensivos naturales, hay un peligro de inundaciones con graves consecuencias para los cultivos, agrícolas y ganaderas del departamento; la tala indiscriminada de madera, realizada por industriales que buscan solamente su lucro personal dejando en pleno monte restos de madera, e incluso árboles que no utilizan, cortados, ocasionando un perjuicio grave a la reserva forestal del país.

Puntualizaron asimismo, que todos los delitos indicados, están penados por las reglamentaciones especiales del Ministerio de Agricultura y que todo infractor de las mismas, será remitido a la justicia ordinaria o a los tribunales militares para su juzgamiento ya que sus delitos atentan contra la economía nacional. Finalizando la conferencia de prensa, mostraron a los reporteros presentes, una copia del D.S. de 27 de noviembre pasado, mediante el cual se modifican los límites de la reserva "El Chore" cediendo a los colonos asentados en dicha zona 30 mil hectáreas de terreno para cultivos agrícolas, los mismos que serán dirigidos y asesorados por técnicos de la citada reserva.

Misión técnica rusa en Potosí

Potosí, 10 PRESENCIA,- La misión técnica rusa fue objeto de una cordial bienvenida por parte de autoridades, instituciones y trabajadores mineros.

Los visitantes pasearon las instalaciones de Pailaviri y Velarde recibiendo informaciones de parte de los técnicos nacionales. También pasearon la Casa de Moneda y otros monumentos históricos.

La Universidad Tomás Frias los recibió en una sesión de honor, ocasión en que el Rector Abelardo Villalpando auguró que las nuevas relaciones diplomáticas entre Bolivia y la URSS produzcan mutuo beneficio. El jefe de la misión rusa agradeció las muestras de simpatía de que fueron objeto en esta ciudad y dijo que su país está dispuesto a cooperar técnicamente para el desarrollo de la industria minera en el país.

Los rusos también fueron recibidos en una sesión de honor en la Unión Obrera y participaron de una asamblea de los trabajadores en la bocamina Pailaviri (Foto CIMA).

Notas Breves de Chuquisaca

AZURDUY, 10 (PRESENCIA).- Una riada de consideración arrasó los defensivos de esta localidad, distante 270 kilómetros de Sucre, habiendo originado el desborde del Río Azurduy la pérdida de sembradíos la destrucción de la captación de aguas y la pérdida de numerosas cabezas de ganado. Las autoridades de dicha provincia están solicitando la ayuda de las autoridades de Sucre y del Gobierno. Se anunció el viaje de una comisión prefectural a fin de evaluar los daños causados.

---ooo0ooo---

SUCRE, 10 (PRESENCIA).- Los Chóferes de Chuquisaca apoyarán a los trabajadores de la Fábrica de Cemento en su demanda de lograr el retiro definitivo del Ing. Carlos Cardozo, Director-Gerente de dicha empresa. La solicitud de los trabajadores está fundamentada en las acusaciones vertidas contra dicho técnico por una Comisión del Comité de Intereses de Chuquisaca. Acusan al Ing. Cardozo de ser culpable de la mala administración técnica.

---ooo0ooo---

OROPEZA, 10 (PRESENCIA).- En la localidad de Zanabria, el próximo viernes 12 será inaugurada una pequeña escuela construida por los campesinos. En esta oportunidad se mostrará al Prefecto de Chuquisaca la necesidad de un aporte para poder concluir dicho local, carente actualmente de ventanas y de puertas. La escuela cuenta con 42 alumnos para el próximo año.

---ooo0ooo---

CHUQUI-CHUQUI, 10 (PRESENCIA).- En esta Comunidad campesina que queda en la ruta a la ciudad de Cochabamba, se ha establecido la pérdida de 25.000 a 30.000 Pesos bolivianos como consecuencia de una granizada caida la anterior semana. El Prefecto calificó de "lamentable" la situación de los campesinos. Actualmente se busca la concreción de un crédito del Banco Agrícola para recuperar con nuevas siembras el año agrícola de la región.

Antena cultural cruceña

Santa Cruz, 10 (PRESENCIA).- El doctor Leonor Ribera Arteaga, Ministro de la Corte Suprema de Justicia, disertó aquí sobre el tema titulado: El imperialismo y la burguesía, culpables de la situación mediterranea de Bolivia. Ocupó la tribuna universitaria en ocasión de celebrar la Semana de Derecho, afirmando que el "despojo de nuestro litoral no se debió realmente o en último análisis al pueblo hermano de Chile, en su auténtica personalidad, sino a una casta de mercaderes y de banqueros que dominaban en él". Cerró su enfoque histórico exhortando a las generaciones jóvenes de universitarios y de obreros de América para que reparen "la injusticia de nuestra Patria, víctima de la burguesía y del imperialismo", en cuanto se refiere al problema de la mediterraneidad nacional.

* * *

El elenco del Teatro Estudio Nacional -que ganó los principales premios nacionales en materia de teatro-, inició aquí una corta temporada artística. El conjunto de talento dirigido por Eduardo Perales, está llevando a escenarios dos obras de cartel: La noche de los asesinos y El planeta prometido. Termina su actuación pública en el Paraninfo Universitario el viernes. Los actores que integran el TEN -conjunto conformado en La Paz- son: Eduardo Perales, José Luis Kassis, Elizabeth Tejada. Figura en el personal técnico: Alberto Capriles, Freddy Amusquivar, ...ca Tapia y Martha Zecco.

* * *

Los directivos de la Cooperativa de Arte y Artesania de Santa Cruz, fundada hace algunas semanas, están programando un amplio plan de trabajo en pro las inquietudes culturales de aquí. Las expresiones folclóricas orientales también están motivando su preocupación, proyectando para días más, una segunda peña nativista con miras de difundir la tradición musical de las comunidades asentadas originariamente en esta parte de Bolivia. Asimismo, gradualmente, le van otorgando la conformación requerida para su desarrollo cooperativista en bien de la cultura ambiental.

El profesor Mario Torres Sanches -escultor y pintor-, está dictando cursos sobre artes plásticas en las instalaciones del Servicio Informativo y Cultural de los EE.UU. de Norte América en esta ciudad. Además, ampliando su labor formativa, imparte conocimientos especializados sobre cine y televisión ante nutrida concurrencia de alumnos de ambos sexos y de diferentes edades. Torres Sanches, trabajó en Argentina y el Brasil en cine, televisión, y diferentes órganos de difusión.

Bloque Independiente Campesino celebró su primer aniversario

Con un acto realizado ayer en la Universidad, el Bloque Independiente Campesino de bolivia celebró el primer aniversario de su fundación.

En la oportunidad, los miembros del Comite Ejecutivo del BICB hicieron conocer un mensaje al campesino del país, instandole a "una lucha franca contra el imperialismo norteamericano que hoy trata de sumir al pueblo boliviano en la mayor miseria y dependencia".

El mensaje dice también que "es necesario que los campesinos de Bolivia aunen esfuerzos que nos lleven a la realización de una revolución agraria que efectivice la justicia social".

National
ARTEFACTOS PARA EL HOGAR

Santa Cruz de la Sierra construye su primer RASCACIELO

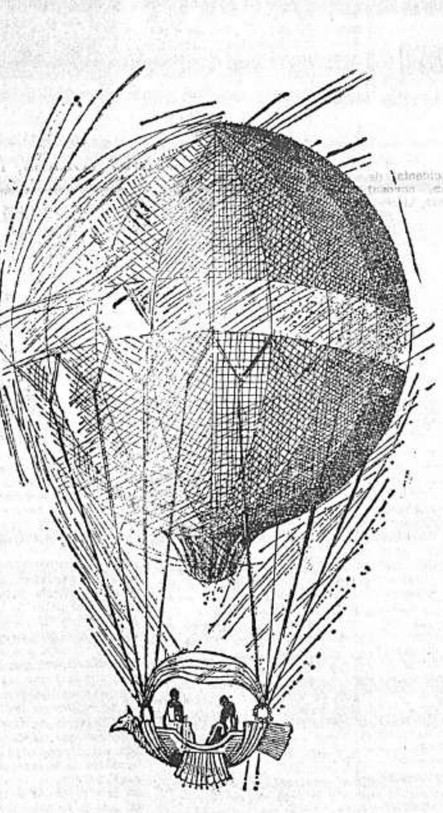

EL EDIFICIO "SANTA CRUZ"

Se elevará con Ud. en: pleno corazón de la ciudad con frentes para las calles Ayacucho y Velasco.

* * * * * * * * * *

Un edificio que dará la pauta en el desarrollo de la ciudad por su belleza y confort en armonia con la más moderna tecnología.

* * * * * * * * * *

LOCALIZACION EXCEPCIONAL

Valorización inmediata y permanente

º Oficinas con baño privado
º Aire acondicionado
º Dos ascensores de primera calidad
º Grupo generador de emergencia
º Tiendas
º Galería comercial

VERSATILIDAD en la adaptación en consultorios médicos, dentales o instalaciones de grandes empresas.

Usted mismo estará controlando su dinero através del Directorio de la asociación de copropietario.

● PLAZO DE CONSTRUCCION: 24 MESES
● FACILIDADES DE PAGOS
20% YA VENDIDOS

VISITE HOY mismo nuestras oficinas

* * * * * * * * * *

SOCONAL Ahora en Santa Cruz

ARQUITECTOS: Luis Iturralde L.
Sergio Leigue S.

ASESOR y COORDINADOR: Rubén Guayer Wanderley

Informaciones calle "24 de Septiembre"
Nº 165 altos - Telef. 4328

SECTOR PRIVADO JUZGA POSITIVAS RELACIONES CON TODOS LOS PAISES

El sector privado ve como positiva la ampliación de relaciones de Bolivia con otros países y que ellas abarquen no sólo al mundo occidental sino también al oriental. Juzga que, en esta forma, se abrirán nuevos mercados para las materias primas y algunos productos bolivianos y se logrará al mismo tiempo, ampliar el comercio de importación.

Sin embargo, advierte que la apertura de relaciones para ampliar las perspectivas comerciales bolivianas e incrementar el intercambio cultural no debe trascender de esos campos. Esas relaciones internacionales no deben invadir el campo político ni servir de pretexto para pretender la imposición de posiciones ideológicas.

Este criterio del sector privado ha sido expuesto con motivo del establecimiento de relaciones con la Unión Soviética. Para conocer la opinión del sector privado sobre este hecho, fueron entrevistados los gerentes de la Cámara Nacional de Comercio y de la Cámara Nacional de Industrias René Candia Navarro -ex-Ministro de Economía- y Hugo Castellanos, Licenciado en Economía el primero y Abogado el segundo.

RENE CANDIA NAVARRO, Gerente de la Cámara Nacional de Comercio.

HUGO CASTELLANOS, Gerente de la Cámara Nacional de Industrias.

CAMARA DE COMERCIO

El Lic. René Candia Navarro, gerente de la Cámara Nacional de Comercio, expresó el siguiente criterio.:

"Desde el punto de vista del interés económico la Cámara Nacional de Comercio ve como positiva la ampliación de las relaciones bolivianas con nuevos mercados. Varios países latinoamericanos han ingresado a una etapa de intercambio con áreas que antes no figuraban en el campo tradicional de sus vinculaciones económicas."

"Mientras los efectos de esas relaciones no trasciendan más allá del campo económico y cultural el sector privado de Bolivia y concretamente el comercio nacional tratarán de lograr los resultados más positivos de las mismas, sin que esta posición involucre un cambio en nuestra posición ideológica, pues por definición nuestra empresa sostiene los principios en que se basa la economía de mercado, que son los únicos capaces de lograr el desarrollo económico y social del país."

CAMARA DE INDUSTRIAS.

El Dr. Hugo Castellanos, gerente de la Cámara Nacional de Industrias, advirtiendo que sus declaraciones las hacía a título personal, señaló que las relaciones internacionales deben ser cultivadas con todos los países, tanto del mundo occidental como del oriental.

Al destacar que esas relaciones amplían mercados y abren perspectivas a Bolivia en el orden económico, en el campo del desarrollo industrial y en el terreno cultural, sostuvo que, empero, "debemos tener la idea de que dentro de esas relaciones no debe haber ingerencia política."

MAESTROS PIDEN UN INCREMENTO SOBRE AGUINALDO

Los maestros han pedido un incremento al aguinaldo que recibirán este año, extensivo al sector administrativo de educación. Tal demanda está contenida en una nota que dirigieron ayer los miembros de la Federación Nacional de Maestros al Ministro de Educación.

Esa entidad señala que hasta mayo de 1965 los maestros percibían un sueldo básido de $b. 151 más una categoría porcentual, que les permitía gozar de un aguinaldo que fluctuaba hasta los $b. 302. A partir de ese año, los bonos fueron incorporados al sueldo básico, determinando ello que sobre un sueldo de $b. 470 el aguinaldo fluctuara hasta los $b. 940 en el caso de los maestros de primera categoría.

La Federación de Maestros pide que sobre el aguinaldo percibido por los maestros hasta el año pasado, se implante ahora un incremento del 75% sobre acúmulos, y bonos.

Insisten en amnistía para los bolivianos implicados en movimiento guerrillero

El Comité Nacional de Defensa de los Derechos Humanos, en un comunicado difundido ayer, reitera su pedido para que sean puestos en libertad los bolivianos implicados en las fracasadas guerrillas de 1967. El comité pide también la libertad para Regis Debray y Ciro Bustos. Su texto es el siguiente;

El Comité Nacional de Defensa de los Derechos Humanos, al celebrarse el 21 aniversario de la declaración mundial de estos derechos, apoya el voto manifestado en distintos organismos civiles, estudiantiles, laborales y profesionales, en el sentido de que se conceda amnistía a los presos por razones políticas, por cuanto nos parece que una decisión de este tipo testimonia el respeto que se tiene a los derechos de opinión.

En cuanto al cacareado caso Debray, este Comité no vería mayor inconveniente, en que se lo devuelva de una vez a su país, ya que aquí no hace más que crear continuos conflictos con los consiguientes escándalos que se amplifican, posiblemente sin razón, al plano internacional. Puesto que este señor (según él dice) vino a servir a Bolivia, entendemos que él no llevará a mal que Bolivia y su Gobierno Revolucionario lo usen para dar muestras de magnanimidad, al perdonar 28 años de cárcel a un señor que si se va nos dejará en paz. La noticia de que Bolivia había dado libertad a Debray tendría una favorable repercusión internacional en momentos en que tan necesitados estamos de reacciones de este tipo. ¿Hay razón para que el pundonor de hacer pagar toda su condena a ese caballero, perjudique los intereses económicos y diplomáticos de Bolivia?.

Sirva lo dicho para el señor Ciro Bustos; si es que él supone que en la Argentina no va a recibir una sanción mucho más dura.

.Si estos puntos de vista parecen demasiado interesados, pedimos en cambio, vehementemente la libertad total para los ciudadanos desertores de la guerrilla del Sr. Guevara, ya que se acogieron a las garantías que les ofrecían las instituciones nacionales. Ellos se encuentran hace dos años sin proceso, encarcelados y olvidados de todos. Por ellos no intercede el señor Pompidou, ni Fidel Castro ni el Papa Paulo VI. Intercedemos nosotros, especialmente solidarios de los ciudadanos más humildes. Tan humildes que posiblemente se fueron a las guerrillas porque no tenían otra manera de vivir, ni eran reincorporados en ninguna fuente de trabajo.

En este 21 aniversario de la Declaración Mundial de los Derechos Humanos, hacemos fervientes votos esperando que las intenciones revolucionarias del gobierno del General Ovando cumplan sus propositos, de modo que conviertan cualquier intento guerrillero en innecesario, y así lleguemos a disfrutar del derecho que tiene nuestra patria, nuestra atormentada y entrañable Bolivia, a la paz, a la fraternidad, al progreso.

La Paz, en el 21 aniversario de la Declaración de los Derechos Humanos, 10 de diciembre de 1969.

El Presidente Interino del Comité Nacional de Defensa de los Derechos Humanos.

Fdo. José Prats, Presidente.

EXHIBICION DE AGUINALDOS DE PRESENCIA Y SUS ANUNCIADORES

Desde hace unos días están en exhibición algunos de los aguinaldos de PRESENCIA y sus ANUNCIADORES que serán sorteados dentro de pocos días. Tal exhibición se realiza en una de las vitrinas de Foto Capri, ubicado en la esquina de la Av. Mariscal Santa Cruz y Colón. Entre dichos aguinaldos están seis televisores, aguinaldos de PRESENCIA; cocinas a gas, aguinaldos de Hansa Limitada, Philips Sudmericana, Macdonald y Cía; canastones con productos de perfumería, aguinaldos de Happ y Cia y Perfumería Paris y muchos otros valiosos aguinaldos. En el curso de los próximos días serán habilitados otros sitios de exhibición. La fotografía corresponde a dicha muestra de aguinaldos.

Comenzaron negociaciones con delegados del Banco Mundial

La delegación del Banco Mundial inició ayer negociaciones con representantes del gobierno para definir si ese organismo otorgará o no el crédito de 23,5 millones de dólares para el gasoducto a la Argentina.

Robert Skilling, que preside la delegación, se entrevistó ayer en la mañana con el Ministro de Minas y Petróleo, Marcelo Quiroga Santa Cruz. No obstante los requerimientos periodísticos, nada trascendió de lo tratado en esa entrevista. Skilling no respondió a las preguntas que le hicieron algunos periodistas. Se limitó a decir que la delegación permanecerá en el país hasta el domingo.

Sin embargo, en fuentes oficiales se aseguraba ayer que el Banco no tendría ya ninguna objeción que hacer, después de que Argentina ofreció substituir la garantía de Gulf para la concesión de ese crédito.

PIDEN QUE SINDICADOS DE TRAFICO DE COCAINA PASEN A LA JUSTICIA

.Marina H. de Ramírez y Olga B. de Valda, esposas de los policías Alfredo Ramírez y Evert Valda, respectivamente, dirigieron reclamaciones ante las autoridades del Ministerio de Gobierno para que sus esposos sean puestos a disposición de la justicia ordinaria y se garantice su derecho de defensa.

Las peticionarias enviaron también cartas a la redacción de PRESENCIA señalando que sus esposos están injustamente involucrados en el caso de tráfico y fabricación de cocaína.

Dicen las reclamantes que el Ministerio de Gobierno debe aclarar quienes son los autores "verdaderos y confesos" de los delitos denunciados.

Víctor Quiroga y Rafael Escóbar han presentado peticiones similares, pero dirigidas al Ministerio Público, mediante memoriales entregados a la Fiscalía de Distrito en lo Penal. El primero de los nombrados anunció declararse en huelga de hambre si su petición no era atendida.

El Fiscal Hugo Aparicio informó que aún no conoce el caso denunciado por el Ministerio de Gobierno y que toda la información que posee proviene de artículos de prensa. Aparicio dijo que espera que se remitan obrados a su conocimiento para requerir conforme a ley.

Viudas de maestros amenazan recurrir a huelga de hambre

Herederos de los jubilados del magisterio fallecidos desde 1967, han declarado un estado de emergencia a partir de hoy, con alternativa de recurrir a la huelga de hambre, si la Caja Complementaria del Magisterio no les cancela las rentas devengadas y la cuota mortuoria.

Siete viudas de maestros jubilados, en documento que firman, hacen conocer su protesta contra dicha Caja Complementaria. Las firmantes son Josefa v. de Mariaca, E.Z. v. de Sivila, Alicia v. de Torrico, Felicidad v. de Salazar, Susana v. de Farrachol, Angélica v. de Jofré y Yolanda v. de Cornejo.

ALCALDE INAUGURO UN SUPERMERCADO

En ceremonia especial, el Gral. Hugo Suárez Guzmán Alcalde de La Paz, inauguró ayer el Supermercado "La Paz" que está ubicado en la calle Nataniel Aguirre zona de la Garita de Lima, en el que se complementaron varias obras antes de ponerlo en servicio público.

En este supermercado, serán concentrados numerosos miembros del Sindicato de Comerciantes Minoristas que anteriormente tenían sus puestos de venta en la calle. En el acto de inauguración la primera autoridad edilicia descubrió una placa conmemorativa. El secretario general del sindicato, Manuel Paz Santiesteban, dijo en discurso que pronunció, que este supermercado es uno de los mejor construidos en la ciudad; este progreso, dijo, se ha conseguido con el esfuerzo de cada uno de los miembros del sindicato; la obra será completada con la construcción de un mingitorio y otros servicios.

En el acto, el Alcalde pronunció un discurso, en el que dijo que veía con simpatía las realizaciones que beneficien a la ciudad y que felicitaba a los impulsores de esta obra. También ofreció toda su cooperación para la ejecución de obras destinadas al servicio del pueblo.

A pedido de los vendedores del supermercado, ordenó la inmediata construcción de un mingitorio y la solución de otros problemas como ser los del agua y la luz.

Aumenta sus defensas orgánicas!!
vimin inti
Cada sobre contiene 1 g. de Vitamina C.

DNIC no pasará a depender de la Guardia de Seguridad

El Ministro de Gobierno anunció ayer en el DIC que esta institución no pasará a depender de la Guardia Nacional de Seguridad Pública, sino que se la mantendrá como parte integrante de la Policía Nacional.

.La Dirección Nacional de Investigación Criminal mantendrá su estructura orgánica y no pasará a depender de la Guardia Nacional de Seguridad Pública.

El Ministro de Gobierno, Tcnl. Juan Ayoroa Ayoroa, desminfió ayer las versiones dadas por un matutino local en sentido de que a raíz del descubrimiento de una red de traficantes de cocaína, en la que participaron agentes y jefes del DIC, se habría proyectado que la DNIC y las oficinas departamentales (DIC) pasarían a depender de la Guardia Nacional.

El Cnl. Ayoroa hizo ayer una visita al Departamento de Investigación Criminal a horas 15:15. El personal superior y subalterno de esta repartición policial fue reunido en el patio de la institución. El Ministro dijo, en breve alocución, quela DNIC es una institución cara y prestigiada de la policía nacional. Anotó que han circulado diversos rumores sobre un posible traspaso de DNIC a la Guardia Nacional. "Nada de eso es verdad. Se trata de una campaña de rumores que tiende a crear zozobra e intranquilidad en los miembros de la Dirección de Investigación Criminal; más aún, es falsa la versión, si se tiene en cuenta que la Policía Nacional estuvo siempre conformada por instituciones como la DNIC, Guardia Nacional de Seguridad Pública y el Servicio Nacional de Tránsito", dijo el titular de Gobierno.

En su discurso, Ayoroa exhortó a los jefes y subalternos de la DNIC y DIC de La Paz para que brinden colaboración decidida a la campaña de moralización de las funciones policiales. Dijo que debe desenmascararse a todos los que estén implicados en hechos delictivos denunciándolos y depurando la institución de malos funcionarios. "Este es el medio más eficaz para prestigiar a la institución y que sus miembros se hagan respetables y sean a la vez orgullo de los bolivianos", apuntó el Ministro de Gobierno.

CONSEJO DE DESARROLLO

AUTORIZO LA VENTA DE 995.026 DOLARES A ENTIDADES PUBLICAS

.En la reunión efectuada ayer por el Consejo Nacional de Estabilización y Desarrollo, se aprobó la autorización para que varias entidades del sector público del Estado, puedan adquirir dólares por un total de 995.026.

El Consejo de Desarrollo se reunió bajo la presidencia del Ministro de Hacienda, y contó con la presencia de los Ministros de Relaciones Exteriores, Agricultura, Economía y representantes del Banco Agrícola de Bolivia y de la Corporación Boliviana de Fomento

COMPRA DE DIVISAS

Debido a las urgentes ne
des en moneda extranjera
nas entidades del sector p
el Consejo autorizó la co
dólares que no estaban co
dos en el Presupuesto de
del presente año, à las sig
entidades: YPFB, $us. 600.
ra el pago de obligaciones
tes y gastos de operación
terio de Obras Públicas $us
para la electrificación d
ciones menores. Empres
nal de Fundiciones, $us.
para el pago de obligacio
nisterio de Defensa $us. 1
ra el pago de fletes ferr
y marítimos para el tr
de maquinaria para esa
ría de Estado. Administra
tónoma de Aduanas $us
para el pago de provisión
riales y accesorios ferr
adquiridos en Holanda,
sidad Técnica de Oru
15.923, para cancelar el
embarque de laboratorios
tricidad, física, química,
gia, etc.

El Consejo ha postergado
sideración del proyecto
to que aprueba el acuerdo
Domingo, República De
suscrito por los Bancos
Latinoamericanos, incl
de Bolivia.

PLAN DE UNIVERSID

La Universidad Gab
Moreno solicitó autori
Consejo para contraer
mo de $us. 70.000 del B
tral y destinarlo a la
ción de su Facultad de
Amplio debate provocó
tud, debido a que son
Universidades que tiene
pedidos. Se hizo alusión
ma parte del art. 185 de
tución Política del Esta
"Las Universidades pú
tituirán, en ejercicio d
nomía, la Universidad
la que coordinará y p
sus fines y funciones m
organismo central de a
plan nacional de desa
versitario".

Es en base a esta ú
del Art. 185, el Consej
rrollo desestimó la sol
Universidad de Santa C
vió que la Universidad
presente un plan quinq
sus obras.

CONTRATOS APROBADOS

Fueron recibidos en
los integrantes del Dir
Banco Agrícola encab
su Presidente. En est
dad, el Consejo aprobó
enmiendas de forma,
tos de préstamo que el
dial otorgó al Gobierno
por la suma de $us.
los contratos desub-pr
por la misma suma ot
bierno al Banco Agrí
fondos serán utilizados
poblamiento ganadero
tamento del Beni.

<4711> Agua de Colonia R
TOSCA Colonia
Estuches de regalo

MAÑANA GRAN INAUGURACION
PEÑA FOLKLORICA
DEL
SUCRE PALACE HOTEL
Horas 21.00

CONSUL RUCK OPINA:

Bolivia-Chile deberían tener más fraternales relaciones

SIN EMBARGO, DEBEN CUMPLIRSE "CIERTAS CONDICIONES".- ACTUALMENTE NO HAY NEGO CIACIONES.- VIAJA EL SABADO.

olivia y Chile, como debe suce- r entre todos los pueblos latinoa- ericanos, deberían tener las más aternales relaciones, según la o- nión de Franz Ruck Uriburu, evo Cónsul General de Bolivia Santiago de Chile.

uck Uriburu se despidió ayer del residente de la República, de ién recibió las últimas instruc- nes para su misión. El Cónsul ará a la capital chilena, para mir sus nuevas funciones el ximo sábado. Viajará acompa- o del licenciamiento Javier Mu- o, funcionario de la Cancille- , quien ha sido designado Cón- ejunto en Santiago.

LACIONES

ck Uriburu sostuvo, a tiempo de mar que actualmente no hay ciaciones con Chile, que en su erio todos los pueblos ameri- s, mucho más los que conforo el Grupo Andino, particular- te Bolivia y Chile, "deberían tener siempre las más frater- s relaciones."

embargo, el diplomático bo- o, que ahora asumirá funcio- consulares, aclaró que tiene recordarse que las relaciones Bolivia y Chile fueron sus- ndas "por causas muy serias" e por tanto "reanudarlas sig- aría cumplir ciertas condicio- pues no existe la posibilidad e haya un restablecimiento elaciones simple y puramen-

ió que, si bien en la actua- no hay negociaciones para stablecimiento de relaciones ráticas entre ambos paí- Ustedes saben que nuestras ones comerciales son muy ales." Inmediatamente se ó a las declaraciones del ller Valdés, quien manifes- e las autoridades chilenas na demanda de la Gulf, no jurisdicción sobre la carga nsito de la Bolivia.

ntó que está seguro de que rte Suprema de Justicia de , a la que se dirigió Gabriel s, fallará favorablemente. - nemos ninguna duda de que la ndería detenida en Antofaras- una demanda de Gulf, estará livia en pocos días más", .

EDOR

ónsul General en Chile tam- claró que, durante una con- ia ofrecida en Sucre, sostuvo a de las soluciones reales l problema de la medite- dad boliviana sería un "co- ". "Esa fue mi opinión per- que no compromete ni a mi ería ni a mi actuación ofi- mo Cónsul, subrayó Ruck.

ó, por otra parte, que los ados de Bolivia y Chile tie- ayor jerarquía que los de- formando que así se resol- vió hace dos años entre los gobiernos de ambos países. De ahí, la explicación del por qué Bolivia y Chile tienen en sus Consulados Generales a embajadores. Actualmente, a decir de Ruck Uriburu, los Consulados en Santiago y La Paz ejercen en cierto modo funciones diplomáticas, por la atención que dan a innumerables problemas que requieren soluciones diplomáticas en ambas naciones.

Gobierno avalará préstamo alemán para sector privado

Un empréstito alemán, 1.500.000 dólares, destinado a fomentar las actividades privadas en el país, será avalado por el gobierno boliviano según informó ayer el Presidente de la República, después de haber sostenido una entrevista con funcionarios del Banco de Reconstrucción y Fomento Alemán y del Banco Industrial.

El general Ovando dijo a la prensa que la entidad crediticia germana tiene el propósito de dar un empréstito al Banco Industrial para el fomento del sector privado. El crédito es de 1.500.000 dólares, concedido a 20 años plazo y en condiciones, a decir del Jefe del Estado, favorables.

Explicó que el Banco de Reconstrucción y Fomento alemán es una entidad estatal y que por tanto, la principal condición que ha pedido al Banco Industrial, es que el gobierno boliviano garantice el crédito. Esta solicitud fue comunicada al Presidente, quien aceptó. "El gobierno ha ofrecido la garantía pedida", dijo Ovando.

Afirmó: "Lo hacemos como una demostración de su deseo porque el reducido sector privado boliviano se incremente, como una demostración de la confianza que tenemos en que el sector privado se expanda y tome una parte más activa en el desarrollo nacional".

INFORME DE DELEGADOS ANTE ARPEL:

COMPROMISO CONTINENTAL PARA ADQUIRIR PETROLEO BOLIVIANO

La V Asamblea Ordinaria de ARPEL (Asistencia Recíproca Petrolera Latinoamericana) demostró la existencia de un ambiente solidario entre las empresas estatales de hidrocarburos en el continente para solucionar los problemas comunes de esta industria, en un plano de franca cooperación. Los delegados bolivianos que asistieron a esa asamblea, recientemente realizada en Lima, expresaron ese criterio, corroborado por la aprobación de una ponencia en la cual las empresas afiliadas a ARPEL comprometieron "sus mejores esfuerzos" para absorber los excedentes de petróleo boliviano.

Los delegados, ingenieros Humberto Medrano y Jaime Oblitas y el Dr. Mario Gaimsborg Viaña llamaron ayer en la mañana a conferencia de prensa para hacer conocer los resultados de la asamblea.

LA INTEGRACION

En lo que concierne a Bolivia, la delegación presentó una ponencia referida a las bases para un acuerdo de complementación de "mercado de hidrocarburos latinoamericanos". Esa ponencia, que dio lugar posteriormente a la decisión de buscar fórmulas para que el país coloque en el continente sus excedentes de petróleo, señala que "ARPEL es una expresión latinoamericana que tiene como función el asesoramiento para la integración continental de la industria petrolera; por tanto, se encuentra en la obligación de promover y estimular en el ámbito continental este planteamiento" (la adquisición de hidrocarburos bolivianos "en condiciones y formas que bilateralmente se especifiquen).

La resolución fue aprobada así: "La V asamblea Ordinaria, recomienda: Que con carácter urgente las empresas de los países que presenten déficits en su producción de petróleo, determinen la factibilidad de abastecerse de hidrocarburos bolivianos, en condiciones que resulten ventajosas para ambas empresas y en la forma que bilateralmente se especifique y acuerde."

El aspecto de integración de esa industria fue la que mayor atención mereció durante las deliberaciones. Una de las resoluciones considera que "un mayor intercambio comercial entre las empresas petroleras estatales latinoamericanas constituye un factor de aceleración del desarrollo económico de nuestros países." Luego recomienda "que prosigan las negociaciones bilaterales directas entre las empresas estatales de las distintas naciones latinoamericanas; que se procure en el futuro próximo establecer las bases de negociaciones que hagan posible un volumen intenso de comercio entre las empresas miembros...; efectuar estudios para el abastecimiento de áreas del interior del continente que puedan ser económicamente suplidas por fuentes latinoamericanas."

Los delegados coincidieron en que la última asamblea ha sido la más efectiva de todas las efectuadas por ARPEL, sobre todo porque durante las deliberaciones se vio reflejado un espíritu de solidaridad existente en el continente.

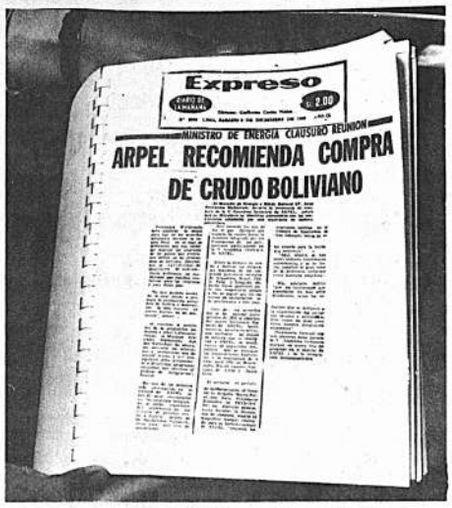
Expreso
MINISTRO DE ENERGIA CLAUSURO REUNION
ARPEL RECOMIENDA COMPRA DE CRUDO BOLIVIANO

La recomendación de ARPEL mereció amplia difusión por parte de la prensa peruana y de todo el continente. "Fue un acto de verdadera solidaridad", comentaron ayer los delegados bolivianos.

Se suspendió anoche paro decretado por el personal médico de la CNSS

.Gracias a una intervención personal del Ministro de Trabajo, Dr. Mario Rolón Anaya, fue suspendido anoche a las 20.30 horas, el paro de protesta que habían dispuesto COMSIB y SIMRA para el personal médico de la Caja Nacional de Seguridad Social. El paro, con una duración de 24 horas, debía cumplirse hoy.

La decisión de realizar el paro se había adoptado como protesta por el incumplimiento de la CNSS para abrir una cuenta corriente en el Banco Central de Bolivia y depositar los fondos que aporta el personal médico de la institución aseguradora —en un 6% del total ganado por cada profesional— para el "Fondo Complementario de Jubilación Médica".

COMUNICADO

Luego de la reunión sostenida con el Ministro de Trabajo, COMSIB y SIMRA, hicieron conocer un comunicado con las siguientes conclusiones:

1o.- Los descuentos realizados a los médicos para el "Fondo Complementario de Jubilación Médica" han sido depositados en el Banco Central de La Paz, en la tarde del día de hoy. Se agilizarán depósitos iguales por parte de las agencias del interior del país, en los próximos días, haciéndose notar que muchas agencias han depositado ya, en las respectivas sucursales del Banco Central.

2o.- La aprobación del "Fondo Complementario" ha sido aceptado por el Consejo Directivo de la Caja Nacional de Seguridad Social en grande y mañana se definirá en detalle.

3o. El pedido del cuerpo médico de que el Presidente de la Caja de Seguridad Social renuncie a sus funciones ha sido acogido por el Ministro para su procesamiento.

4o.- Atentas estas razones, los representantes de COMSIB y SIMRA, para no perjudicar los intereses de los asegurados que son las víctimas inocentes de la mala administración de la CNSS, han resuelto postergar las medidas de hecho y aceptar la perspectiva de obtener soluciones definitivas para la mejor marcha de la Seguridad Social en nuestro país. En consecuencia, se suspende el paro de labores decretado para mañana 11 de diciembre, debiendo los SIMRA departamentales esperar nuevas instrucciones".

CONFERENCIA DE PRENSA

Ayer en la tarde, en una conferencia de prensa, el Dr. Javier Torres Goitia, Secretario Ejecutivo de la COMSIB y dirigentes de SIMRA, explicaron las razones del paro de protesta, anunciando además que se realizarían paros escalonados en todo el país y otras medidas, si es que no se llegaban a soluciones satisfactorias a las demandas que plantearon. En esa reunión hicieron críticas a la labor del Presidente de la Caja Nacional de Seguridad Social, Lic. Edmundo Cortés, por su mala administración indicando que se solicitaría su renuncia "para un mejor reordenamiento" de la entidad aseguradora.

Ayer, con tres meses de atraso y ante la decisión que se había aceptado de realizar el paro del personal médico, la CNSS dispuso la apertura de la cuenta corriente y el depósito de una suma inicial. En ese sentido, el Dr. Ramiro Bedregal I., Director de Servicios Generales de la CNSS, dirigió una nota a los dirigentes de COMSIB y SIMRA para hacerles conocer que se había hecho el depósito inicial de 132.149.43 pesos bolivianos para el "Fondo Complementario de Jubilación Médica", correspondiente a los aportes de agosto septiembre y octubre.

Para hoy está anunciada la huelga nacional de trabajadores de BAMIN

.La Federación Nacional de Trabajadores del Banco Minero de Bolivia informó que hoy desde las nueve de la mañana se iniciará la huelga general en escala nacional de todos sus afiliados exigiendo la solución de los problemas del BAMIN.

La huelga general de hambre de trabajadores de BAMIN se inició ayer en La Paz. Más de doscientos trabajadores realizan la huelga de hambre en sus lugares de trabajo, y cumpliendo normalmente sus labores En las horas normales de descanso, de 12 a 14 horas, las oficinas y dependencias del BAMIN permanecieron abiertas.

El Comité de Huelga de la Federación de Trabajadores del Banco Minero ofreció una conferencia de prensa a medio día, en la cual hicieron conocer la "decisión indeclinable de no suspender la huelga de hambre indefinida mientras no se solucionen integralmente los problemas que aquejan al BAMIN".

Dirigentes de la Federación y del Sindicato de La Paz, continuaban la huelga que iniciaron a las cero horas del martes en la sede de la Confederación de Bancarios.

Los huelguistas exigen que el gobierno reestructure, capitalice y renueve a las autoridades del Banco Minero de Bolivia y derogue el Art. 201 del Código de Minería que autoriza la libre comercializacion de minerales a los mineros chicos y medianos. Ayer en la noche mientras el gabinete se reunía, una alta autoridad del gobierno dijo que éste no aceptará presiones para solucionar los problemas planteados por los mineros desocupados y los trabajadores del BAMIN.

Mientras tanto, la Confederación de Trabajadores Bancarios de Bolivia afirmó que si el problema no es solucionado durante el día de hoy, a partir de las nueve de la mañana del viernes los trabajadores bancarios del país y ramas anexas ingresarán en una huelga general indefinida en todo el país.

La huelga anunciada para hoy involucra a más de seiscientos empleados.

Los delegados bolivianos ante la reunión de ARPEL en Lima, informan sobre los resultados de las deliberaciones, entre los cuales se destaca un compromiso continental para adquirir, en la medida de lo posible, los excedentes de petróleo boliviano.

Equipo filmador por valor de $us. 18.000 entregóse a la Contraloría

.Ayer en la mañana, el representante de las Naciones Unidas en Bolivia, hizo entrega oficial de los equipos filmadores a la Contraloría General de la República.

La ceremonia se realizó a las 11 y 30 de la mañana, con la presencia del Contralor Cnl. Luis Eduardo Reque Terán, el personal superior de ese organismo del Estado y el representante de las NN. UU., en Bolivia, señor Luis Pérez Artete, quien estuvo acompañado de sus colaboradores.

El costo de este equipo es de 18.000 dólares. Consta de una maquina reveladora, revisora, lectora y máquina reproductora. El objeto de este maquinaria es prestar rápido servicio al público y en especial al personal de la administración pública en la recopilación de documentos.

En el acto, el Representante de Naciones Unidas manifestó que la entrega de la maquinaria filmadora permitirá modernizar los sistemas de la Contraloría de la República.

Agradeció el Cnl. Luis Reque Terán, quien hizo notar que con la reforma administrativa que está estudiando el gobierno y el control de archivos se facilitará el trabajo de aquella dependencia del Estado.

Atentados contra el ornato público

Nuevamente se produjeron atentados contra el ornato público. El parte informativo de la policía urbana da cuenta de que a horas 21.00 del martes, la vagoneta placa 5-3057 chocó contra un árbol ornamental de la Av. Ecuador esquina Fernando Guachalla. La policía urbana en las próximas horas, detendrá al autor para que responda por los daños ocasionados.

A la una de la madruga de ayer, el taxi 2236, conducido por Eduardo Aguilar Alarcón, destrozó otro arbolito ornamental, esta vez en la Av. Illimani. El vehículo se encuentra depositado bajo custodia en las dependencias de la Municipalidad y el conductor detenido hasta que responda por los daños.

Fiscal recibió más antecedentes sobre contratos de empresa YABOG

El Ministro de Minas y Petróleo, Marcelo Quiroga Santa Cruz, envió ayer al Fiscal de Distrito en lo Penal, mayor documentación sobre los contratos suscritos por la empresa mixta YABOG (Yacimientos Petrolíferos Fiscales Bolivianos y Bolivian Gulf Oil Company).

El legajo contiene convenios y comunicaciones escritas sobre construcción del gasoducto a la Argentina. YABOG se constituyó para construir el gasoducto que conectará Santa Cruz con Yacuiba.

La Fiscalía ha iniciado el estudio de antecedentes relativos a la denuncia que hizo el Ministro de Minas en sentido de que YABOG se sometió a las leyes de Nueva York, en lugar de someterse a las leyes bolivianas y que la contabilidad y manejo de fondos del crédito para la entidad mixta iban a estar a cargo de la Gulf Oil.

El Jefe del Ministerio Público anunció que sobre la base de los documentos anteriores y los nuevos recibidos del Ministerio de Minas emitirá un requerimiento ajustado a Ley.

Están pendientes de requerimiento los antecedentes de los contratos INELEC, para instalación de la Televisión Boliviana, CAMER ENOSA para adquisición de material y equipos escolares y JONES, para la construcción de los caminos 1 y 4 al Chapare.

CASO TELEVISION

El Fiscal de Distrito recibió un cablegrama de la firma Ampex de Bogotá, en el cual le comunican que el equipo de video tape "Ampex" reclamado por la TV Boliviana y que fue sustituido por INELEC está a disposición y para entrega, desde diciembre de 1968.

El proceso iniciado por INELEC contra el periodista Roberto Savio por calumnias, pasó al juzgado 3o. de Instrucción en lo penal con requerimiento para apertura de juicio. Savio calificó la instalación de la TV Boliviana como una estafa.

TORIO DE ASOCIACION TELES.- En acto especial do anoche en el Hotel Co- a fue posesionado el nuevo io de la Asociación de Ho- estaurantes e Industriales ros, interrado así: Presi- Carlos Chacón G.; Secreta- neral, Eduardo de Avila Méndez; de Hacienda, Yutaka Imon Beppu; de Actas, Augusto Fossati J.; de Prensa y Propaganda, Mario Oblitas V. y de Régimen Interno, Humberto Pacheco P. Los nuevos dirigentes, aparecen en la fotografía, en el momento de prestar el juramento de estilo.

Ex-trabajadores de COMIBOL cumplen hoy tres días de huelga

Los trabajadores mineros despedidos por causas políticosindicales de COMIBOL, ingresaron hoy en su tercer día de huelga de hambre exigiendo la dictación de un decreto supremo que disponga su reincorporación a sus antiguas fuentes de trabajo.

Hasta el cierre de esta edición, no se presentaron soluciones concretas al problema y los huelguistas se mantenían intransigentes en su pedido de que se dicte un decreto supremo como condición esencial para la suspensión de la huelga.

Por su parte, la Comisión de Solidaridad de la COB con la huelga, informó que han sido organizadas sub-comisiones encargadas de buscar la solidaridad de los sectores laborales y una que negociará la solución del conflicto a nivel de gobierno.

Los mineros desocupados en huelga recibieron durante el día de ayer el respaldo de numerosas organizaciones laborales y estudiantiles.

IDEN REVISION CONTABLE SOBRE RAS EN UN HOTEL PREFECTURAL

mpresa constructora "Castell" ha presentado un escrito a la ra solicitando revisión contable para establecer los costos de ión del hotel de Copacahana.

presa niega las acusaciones que se le hicieron respecto a la re- ión del hotel y reclama un peritaje que demuestre los saldos r y deudor. Asimismo, señala que no adeuda a la Prefectura la 277.000 pesos bolivianos, ya que la prefectura solamente le 0.000 pesos del contrato suscrito.

astell" afirma que no se le han devuelto los saldos retenidos por de garantías de ejecución de obras prefecturales. Anota, ade- e por los trabajos de planta baja en el hotel prefectural de Co- a presentó un presupuesto de 54.000 pesos bolivianos, pero que abajo se adjudicó a la empresa Justo Larrea, por 196.000 pesos os.

efectura anunció que pondrá los antecedentes de la firma "Cas- conocimiento del fiscal Rolando Simbrón, para que el memorial cesado juntamente con el informe de la comisión que estudió el los hoteles prefecturales.

FUE AUTORIZADO UN CREDITO DE $US. 1.400.000 PARA GANADERIA

Un millón cuatrocientos mil dólares servirán para el Programa de Desarrollo Ganadero del Beni, fondos que han sido financiados por el Banco Mundial. La suscripción del convenio de crédito ha sido autorizado anoche por el Consejo de Ministros.

El Gabinete, reunido bajo la presidencia del general Alfredo Ovando Candia, consideró otros asuntos calificados de importancia, tales como la reorganización del Banco Minero de Bolivia, la derogatoria del artículo 201 del Código de Minería y otros. Esta reunión fue extraordinaria, según la información oficial, pues para hoy ha sido convocada la segunda reunión ordinaria del Consejo de Ministros.

Las informaciones en torno a los asuntos considerados anoche recien serán conocidos hoy. Así lo comunicó el Director de Informaciones de la Presidencia, quien se limitó a entregar el texto del Decreto Supremo que autoriza la suscripción del convenio de crédito con el Banco Mundial para programas ganaderos.

CREDITO

La parte resolutiva del Decreto Supremo aprobado anoche por el Consejo Supremo dice:

"Artículo Primero.- Autorízase a los señores Ministros de Economía Nacional y Agricultura a suscribir el convenio de crédito por $us. 1.400.000 con el Banco Mundial (IDA) para el Programa de Desarrollo Ganadero del Beni, conforme a la Resolución del Consejo Nacional de Desarrollo y Estabilización expedida en su reunión del día 9 de noviembre del año en curso.

Artículo Segundo.- A partir de la fecha de la promulgación del presente Decreto Supremo, los Convenios de Crédito Internacionales para Proyectos de Desarrollo Económico y Social serán suscritos por los señores Ministros de Economía y del titular del ramo según la tuición que tenga con dicho programa o proyecto, contando previamente con la aprobación del Consejo Nacional de Desarrollo y Estabilización."

SE ENTREGARA UN TELEVISOR

El próximo domingo, el Alcalde hará entrega de un nuevo televisor que será instalado entre las zonas de Villa Ballivián y Alto Lima. Este aparato es el cuarto que se entrega en barrios marginales de la ciudad, con el fin de favorecer a los vecindarios que se encuentran imposibilitados de hacer la adquisición por su cuenta.

ARTE Y CULTURA

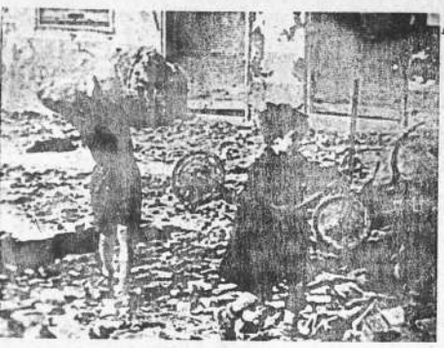

"Motir en Madrid" es el título de una película de Frederic Rossit, valioso documento histórico que muestra objetivamente la guerra civil española. Este film será proyectado mañana en el Cine Scala con los auspicios del Sindicato de Trabajadores de la Prensa de La Paz.

MUESTRA DE MODELADO EN NAIRA

rturo Gandarillas Galarza está resentando una original muestra e modelado, pintura y decorado en galería Naira.

La muestra está integrada por una serie de jarrones modelados bajo diversas formas representativas del folclore nacional.

Veintinueve jarrones integran la exposición cuya realización ocupó a su autor seis meses.

La producción de Gandarillas ha sido registrada por su autor en el Registro de Propiedad Intelectual del Ministerio de Informaciones, Cultura y Turismo.

Disertó sobre la batalla de Ayacucho

El Tcnl. Hernán Díaz Wendorff, gregado Militar y Naval a la mbajada del Perú, disertó ayer bre la gloriosa batalla de Ayacho en homenaje a este acontecimiento histórico y al Día del Ejército Peruano.

La charla se efectuó en el auditorio de la Sociedad Peruana de eneficencia, ante un selecto público que aplaudió al disertante.

Sinfónica Nacional da concierto hoy

La Orquesta Sinfónica Nacional, bajo la dirección de Gerald Brown ofrece hoy un concierto a las 19 horas en el teatro "16 de Julio".

Interpretará la Sinfonía "Londres", de Hayden; Concierto para piano y orquesta No 12 de Mozart y Concierto para cello y orquesta de Lalo.

La pianista Teresa Laredo intervendrá como solista en el concierto de Mozart.

Teresa Laredo nació en Cochabamba el 11 de febrero de 1940.

Realizó sus primeros estudios en la Academia "Man Césped" donde se graduó como Profesora de Piano. Posteriormente consiguió una beca del gobierno italiano, para realizar estudios en la Academia "Santa Cecilia"

Asimismo asistió a cursos dictados por Cortot y Agosti. Estuvo en Austria, París, ciudad donde se graduó en 1961 con la profesora Magda Tagliaferro.

Durante este tiempo ofreció diversos recitales. En 1962 obtuvo un diploma en el concurso "F. Bussoni". De igual manera, en 1963 ganó el primer premio en el Concurso "Luz Mila Patiño". Culminó su adiestramiento como pianista en el Conservatorio de Música de Ginebra, al obtener su diploma de estudios superiores Profesionales de Piano.

A su retorno de Europa, en 1969, ingresó como profesora de piano en el Conservatorio Nacional de Música de La Paz.

Es ya muy conocida su actividad artística en nuestro país, tanto por sus actuaciones como solista, en conjuntos de cámara y con Orquesta Sinfónica.

Ballet Folclórico actuará en Oriente

El Ballet Folclórico Nacional actuará en el oriente del país, con el objeto de recaudar fondos para agasajar a los niños pobres en la próxima fiesta de navidad.

El viaje del elenco se realizó con el auspicio del Centro de Acción de la Provincia Vaca Diez y la colaboración del Gral. Fernando Satory.

El Ballet Folclórico se presentará en Riberalta y Guayaramerín.

National
NATIONAL
ARTEFACTOS
PARA EL HOGAR

"Rumiñahui de oro" en el Palacio

El Primer Mandatario, Gral. Alfredo Ovando, expresó su felicitación personal y del Gobierno a los integrantes de la delegación boliviana que ganaron el primer premio en el festival folclórico latinoamericano realizado en Quito, compitiendo con representaciones de Argentina, Chile, Paraguay, Perú, México y Ecuador.

Alberto Villalpando, jefe de la delegación, puso en manos del Presidente el hermoso trofeo ganado "Rumiñahui de oro", galardón que fue obtenido -dijo-- por el grupo de Umala, "Los trovadores de Bolivia" y "Los Caminantes" en un "certamen folclórico de pueblo a pueblo, donde Bolivia supo ganar el favor del público ecuatoriano".

El Gral. Ovando agradeció el simpático gesto de los visitantes y dijo que el triunfo de Bolivia en el Ecuador "no hace más que poner en alto el prestigio artístico que está consiguiendo Bolivia, a través de la difusión de su folclore en el mundo y particularmente en los países latinoamericanos". Agregó que dicho trofeo será conservado en el Palacio como una demostración de triunfo del folclore boliviano en tierras extrañas. Asimismo, invitó al grupo a participar de una actuación especial, después de las fiestas de fin de año, a realizarse en el Palacio de Gobierno.

Finalizada la entrevista, el Ministro de Información, Cultura y Turismo, Alberto Bailey, --cuyo despacho organizó la delegación--, solicitó al Gral. Ovando le prestara el trofeo para ser exhibido al público paceño en las vitrinas de Artesanías Bolivianas

Conferencia sobre amazonia boliviana

"Visión de la Amazonia boliviana", es el título de la disertación que hoy ofrecerá Gastón Bejarano a las 18.30, en el Centro Boliviano Americano.

La conferencia será ilustrada con diapositivos y una exposición de armas de la región. Bejarano ha recorrido la Amazonia con fines de investigación y es un experto en esta materia.

ACTUACIONES CULTURALES SOBRE JAPON INICIA HOY "EL TAMBO"

El Centro Cultural "El Tambo" con la colaboración de la Embajada del Japón inicia hoy una serie de actuaciones culturales sobre el Japón.

Las actuaciones se realizarán a las 19.30 horas en la galería "Círculo 3" (Fernando Guachalla 488).

Hoy se efectuará una conferencia sobre las costumbres del imperio, conferencia que estará ilustrada con diapositivas.

Mañana habrá un acto similar sobre la ciudad de Tokyo, el sábado sobre Kyoto y el domingo sobre Nara.

El Tambo tiene como principal tarea encausar el impulso cultural del país "que al presente se diluye en manifestaciones individuales que no consiguen establecer el culo esencial con la vida pró del país," según afirman los grantes de dicho Centro Cult

Añaden que las fuerzas dispe deben encontrar un denomina común, que las manifestacion hoy y las pasadas deben ide carse en una sola tradición significado no sea más la s vivencia sino la creación.

Entre las actuaciones cultu que ha programado para el pr te mes, El Tambo anuncia: la guración de una muestra d ches artísticos sobre Polon próximo martes 16. Y la in ración de El Pesebre (conc de artistas plásticos bolivi el 23 de diciembre.

VENDO HERMOSO COMEDOR

En buen estado, calle Conchitas No. 451, a lado d Colegio Bolívar, 2do. piso a mano derecha. Ver de 4 7 p.m.

Tauscher
MEDIAS CALZON
ALEMANAS
de primera calidad
$b 38
Casa BERNARDO S

PHOENIX CLUB

Invita a sus socios y simpatizantes al

BINGO y PEÑA que se llevará a cabo HOY

a partir de las 6.30

Ministerio de Informaciones, Cultura y Turismo

Orquesta Sinfónica Nacional

Temporada Oficial 1969

DIRECTOR: GERALD BROWN

Programa

Primera Parte

Sinfonía 104 "Londres" — *J. Haydn*

Concierto para piano y Orquesta No. 12 — *W.A. Mozart*

Segunda Parte

Concierto para Cello y Orquesta — *E. Lalo*

Solistas: Teresa Laredo (Piano)
Raphael Díaz (Cello)

Jueves 11 y Viernes 12 Hs. 19.00

Teatro 16 de Julio

AHORA

Hágase hermosos vestidos estampados QUE NO ENCOGEN

Las nuevas telas de algodón SAID están fabricadas bajo la norma

·SANFORIZADO·

la garantía mundial contra el encogimiento.
Vístase segura. Exija LA MARCA
·SANFORIZADO·

Manufacturas de Algodon
SAID S.A.

Sociales

REUNIONES

* El señor Luis Ballivián y su esposa Lily Cuenca ofrecieron ayer un almuerzo a un grupo de sus relaciones sociales.

* El señor Jaime Aranibar y señora son objeto de atenciones por su llegada a La Paz.

* La señora Nancy Limariño de Urioste reunió a un grupo de amigas en un té.

* La señora Nancy Molina de Cuentas recibió ayer felicitaciones por su cumpleaños.

* La señorita María Luisa Moscoso invitó ayer un cocktail a las personas amigas que estuvieron a felicitarla por su cumpleaños.

* El señor Nicolás Fernández Naranjo celebró, en días pasados, su cumpleaños. Sus amigos estuvieron a felicitarlo.

* Reúne mañana a un grupo de amigas en una tarde de juego, la señora Estela de Anze.

* Celebró su cumpleaños el señor Nicanor Oviedo Games.

* Amigos del señor Daniel Riveros le ofrecieron una cena por su próxima boda.

INFANTILES

* Pilar Galindo Pacheco invitó un té, celebrando su cumpleaños.

* Festejó su cumpleaños, con un té a sus amiguitos, Mauricio Gumucio Camargo.

BAUTIZO

* Con el nombre de María Fernanda, ha sido bautizada la hija de los esposos Marcelo Trigo y Martha Villegas.

PRIMERA COMUNION

* En la Catedral de Cochabamba han recibido la Primera Comunión los niños Marcelo y Elizabeth Reynolds Ramos.

MATRIMONIOS

* El sábado 20, en la iglesia de la Inmaculada Concepción, se celebrará la boda de la señorita María José Sapiencia S. con el señor Víctor Hugo Gómez P.

* En la iglesia de María Auxiliadora, se realizará el sábado la boda de la señorita María Julia Saavedra Pinochet con el señor José Julio Ruiz de Loayza.

* En Cochabamba, se celebrará la boda de la señorita Teresa Achá Vargas con el señor Humberto Arana Quirós.

* En Windsor, Ontario, Canadá, se realizó la boda de la señorita María Isabel López Soria con el señor John Francis Mc'Hale, vinculados a familias de Bolivia y Estados Unidos.

NACIMIENTOS

* Ha nacido el segundo hijo de los esposos Eduardo León y Esther A. de León.

El señor Enrique Amat, Director del Instituto Latinoamericano de Relaciones Internacionales, en Bolivia, rodeado de un grupo de invitados que asistió al cóctel de inauguración de la exposición de grabados de la artista argentina Cristina Santander, realizada en la Galería "Arca" de la calle Juan de la Riva.

* El hogar de los esposos Carlos Campero y Roxana de Campero ha sido alegrado con el nacimiento de un niño.

ENFERMOS

* Delicada de salud la señora Mercedes de Nardin.

* Mejorada de salud la señora Honorina Rada de Calderón.

* Delicada de salud la niña Carla Unzueta Nostas.

VIAJEROS

* El Embajador de Suiza y la señora de Frei llegaron a nuestra ciudad, donde permanecerán hasta fines de mes, para proseguir viaje a Lima.

* Con el mismo destino el señor Guillermo Castro y señora.

* Retornó del Basil y la Argentina, el doctor Raúl Calvimontes.

* A Nueva York, el señor Wálter Aramayo y señora.

* A Estados Unidos el señor Mario Mercado.

* A Arica, el señor Fernando Alborta M.

* A Estados Unidos, la señorita Effy Vásquez Manchego.

* De Libia la señorita Elvira Sánchez Bustamante Pérou.

* A Colombia, la señora Cristina P. de Vernaza en compañía de su hija Gloria y su nieta Fabiola Sossa.

* A Londres, el señor Gonzalo Sánchez de Lozada.

* Al Brasil, la señorita Elizabeth Wolf Urquidi.

Agenda femenina

ASOCIACION DE DAMAS ORUREÑAS

* El Directorio de la Asociación de Damas Orureñas se reunió en una cena, en casa de la señora Sofía de Bayá, para agasajar al Alcalde de Oruro y la señora de Murillo.

VANGUARDIA FEMENINA

* La entidad del rubro realizó una reunión para escuchar la conferencia de la doctora Ruth Maldonado Ballón sobre el tema "Control de la Natalidad".

HERMANDAD DEL SEÑOR DE LOS MILAGROS

* En días pasados fue posesionada la nueva directiva de la Hermandad del Señor de los Milagros, integrada por las siguientes señoras: Presidente honoraria, Hortensia Soliz de Larrea; Presidenta, Alda Palomo de Mendoza; Secretaria General, Mercedes de Heredia;.

INSTITUTO DE EDUCACION FAMILIAR

* El viernes, en los salones de IBEAS, se llevará a cabo, a horas 11, el acto de entrega de certificados de la Segunda Promoción de "Promotores familiares Sociales" del Instituto de Educación Familiar.

La Srta. MARIA ESTHER ZAVALETA MERCADO, egresada de la "Promoción SOR "ANA LUISA QUERZOLI" del Colegio Santa Ana", viaja a Alemania a proseguir sus estudios.

En la ciudad de San Borja, festeja hoy su primer aniversario natal el niñito JORGE ERICK. Es hijo de los esposos Jorge Martínez M. y Sra. Rosa Plata de Martínez.

Fallecimientos

En la paz del Señor ha dejado de existir la señora

✝ MARIA CASTA GONZALES PORTAL v. de CALVO
(Q.D.D.G.)

Elena Calvo de Zamorano y Graciela Calvo de Mariaca Pando, hijas; Jaime Zamorano (ausente) y Alberto Mariaca Pando, hijos políticos; Emilia Capriles v. de Gonzáles Portal, hermana política; los nietos, bisnietos, sobrinos y demás familia ruegan a sus amistades y personas piadosas asistir a la misa de cuerpo presente a horas 10. y a la traslación de los restos mortales de la extinta al Cementerio General el día de hoy jueves del presente a horas 11 a.m. El cortejo fúnebre partirá de la Avenida 6 de Agosto No. 2620.
CASA SANTANDER Tels. 23663-23656-52313.

"Bolívar" S.A. de Seguros Generales participa el sensible fallecimiento de la que en vida fue nuestra asegurada, Sra.

✝ Dña. GERTRUDIS de LOZANO
(Q.E.P.D.)

Maruja vda. de Peñaranda, Artemio, Manuel, Albina Pastor y Yolanda, hijos; Nicolás, José, Emma, Yolanda y Olga, hijos políticos; los sobrinos, nietos y demás familia, ruegan a sus amistades y personas piadosas, se dignen asistir a la traslación de los restos mortales de la extinta al Cementerio General el día de hoy jueves 11 a horas 16.00.
El cortejo fúnebre partirá de la zona Villá Copacabana, calle Mercado # 332.
Su asistencia a este acto de piedad cristiana comprometerá la gratitud de la familia doliente.

La Paz, diciembre de 1969

Misas

Elevad a Dios una oración por el eterno descanso de la que en vida fue Sra.

✝ Dña. TERESA CUETO v. de ARTEAGA
(Q.D.D.G.)

Los familiares invitan a sus amistades a la misa que en sufragio de su alma y recordando el primer mes de su sentido fallecimiento mandarán a oficiar el día de mañana viernes 12 de Diciembre a hs. 11:30 en el Templo de Los Carmelitas (Parque Abaroa).
Será favor que agradecerá la familia doliente. El duelo se despide en la puerta del Templo.

María Renée vda. de Capra; esposa; María Paula, María Cecilia, hijas; Mercedes Jemio y Pablo Capra, padres; Tuti Flores y Victor Seoane, padres políticos; Adolfo, Fernando Ballivián, Guido Ascarrunz, hermanas políticas; los tíos, sobrinos y demás familia del que en vida fue

✝ Ing. FREDY CAPRA JEMIO
(Q.E.P.D.)

ruegan a sus parientes, colegas, amigos y personas piadosas, asistir a la misa de requiem que recordando el primer año de su sensible fallecimiento, mandarán oficiar en la Parroquia de LOS REMEDIOS al día de mañana viernes 12 a horas 11:00.
Su asistencia a este acto piadoso comprometerá la gratitud de la familia doliente.

Día: viernes 12
hs. 11:00

Templo "De los Remedios"
Av. Saavedra-Miraflores

✝ Ing. Freddy Capra Jemio
Q.E.P.D.

SAMAPA, invita a sus familiares, colegas, amigos y relaciones, concurrir al oficio religioso de recordación, en el primer año de su trágico deceso.

La Paz, 11 de diciembre de 1969

Misa

La familia de la que en vida fue

✝ Sra. ELISA RIVEROS v. de NISTTAHUZ
(Q.E.P.D.)

ruega asistir a la misa que recordando el mes de su fallecimiento se mandará oficiar el día de hoy jueves 11, a horas 11 y 30 a.m. en el templo de San Juan de Dios (calle Loayza).

A MAMA le encantarán las Medias Kayser sin Raya.

HOLGUIN & CIA, S.A.

Donde lo mejor cuesta menos
Avenida Camacho No. 1363.

SANTA CLAUS LE INVITA A LA GRAN LIQUIDACION POR NAVIDAD

EN S.A.C.I.

Ingavi 1052

COCINAS A GAS PERPETUA

REFRIGERADORES Y GRABADORAS RCA VICTOR

!Y un sin número de artículos más!

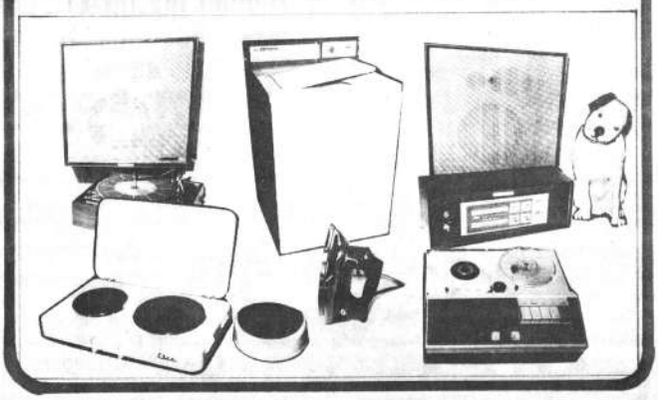

ATENCION....

PACHECO & CIA S. A.

INFORMA:

El canje de sobrecitos de TE HORNIMAN para nuestro tradicional concurso de Navidad,

se realizará hasta el día 13 de Diciembre IMPOSTERGABLEMENTE.

Atenderemos canjes incluso el Sábado 13 por la tarde.

La Paz, Diciembre de 1.969.

Avisos Económicos

El señor Regúlez no deja que Margarita se acerque a su casa porque ella lo llamo "ciudadano decano de la cuadra"...

Libros-Revistas

LIBRERIA GISBERT Y CIA. S. A.

Le Ofrece:

Kiss - Atlas de Anatomía Humana, 3 tomos.
Aguilar - Atlas Universal.
Aguilar - Nuevo Atlas Mundial.
Toynbee - Ciudades de Destino.
Stoner - Manual de Teoría Económica.
Samuelson - Curso de Economía Moderna.
Sears Zemansky - Física General
Allendoerfer - Fundamentos de Matemáticas Universitarias
Cramer - Teoría de Probabilidades y Aplicaciones.
Sjenko-Plane - Química Experimental.
Allen - Economía Matemática

Comercio 1270-80 - Teléfono 28484 Casilla 195 - La Paz - Bolivia

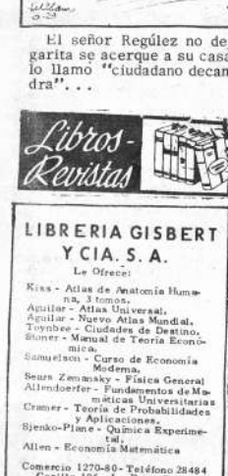

COMPRO LIBROS

Bolivianos usados. Mande lista y precios. Casilla 1514, COCHABAMBA.
(13-XI al 13-XII/34005.-)

Varios

COMPRO

Buen precio pistolas coloniales monedas de plata, libros estampillas antiguas. Indaburo 1037, 12- 16. (10-14/34571.-)

PIANOS Y ACORDEONES

PIANOS Y ACORDEONES afinación reconstrucciones embarnizado. Teléfono 29562.
(6 -12/34492.-)

ELEVADOR VOLTAJE COMPRO

Con entrada 220V. salida corriente 110, capacidad 2 KVA Manco Kapac 316.
(10-13/34570.-)

MAQUINAS DE ESCRIBIR

Alemanas, italianas, checoslovacas, importadas portátiles y semiportátiles, 100% metálicas, grandes rebajas para el mes de diciembre para comerciantes del interior. Comercio 994. Oficina 6. (9-11/34559)

PRIVILEGIO INDUSTRIAL

Ofrezco en venta o explotación en invento PROCEDIMIENTO DE POLIMERIZACION DE OLEFINAS POLIMEROS ASI OBTENIDOS Y SUS APLICACIONES No. B-2062 de Montecatini-Ziegler, dirigirse a casilla 853. (9-11/34558)

BAÑOS SAHUMA

"CREACION PROPIA" El gozo de Ud. y los suyos, en la piscina al aire libre y un pequeño bar, martes, jueves, sábados y domingos, feriados y cualquier día pida su SAHUMA. Sea bien servido en Quillacollo, vea letrero en estación de ferrocarril. (30-15/26155.-)

PRIVILEGIO INDUSTRIAL

Ofrezco en venta o explotación el invento UN PROCEDIMIENTO PARA LA POLIMERIZACION SELECTIVA DE ALFA-OLEFINAS No. B.2068 de Montecatini-Ziegler. Dirigirse a casilla 853. (9-11/34558)

PRIVILEGIO INDUSTRIAL

Ofrezco en venta o explotación el invento MEJORAS EN RELACIONES CON LA RECUPERACION DE ZINC DE MATERIALES CONTENIENDO ZINC No. B-2069 de Metallurgical Development Co. Dirigirse a casilla 853. (9-11/34558)

PRIVILEGIO INDUSTRIAL

Ofrezco en venta o explotación el invento ALTOS POLIMEROS LINEALES CRISTALINOS DE DIOLEFINAS Y SU PROCEDIMIENTO DE PREPARACION No. B-2056 de Montecatini, dirigirse a casilla 853.
(9-11/34558)

ACORDEONES

ACORDEONES "Paolo Soprani" 80.120 bajos nuevos vendo ocasión Landaeta 418, teléfono No. 23516.
(6 -12/34491.-)

MASAJES ELECTROMAGNETICOS

Aplicación en la parte afectada con intensa reacción circulatoria alterada por: enfriamiento, calambres, adormecimientos, insensibilidad, encogimiento, hinchazón y endurecimiento, tratamiento de várices y úlceras, varicosas, dolores de espalda y del pecho síntomas de parálisis y del reumatismo. Atención a domicilio. Consulta gratis. Calle Loza y Nanagua 1784. (tienda) Miraflores.

PRIVILEGIO INDUSTRIAL

Ofrezco en venta o explotación el invento MEJORAS EN O RELACIONADAS A LA FUNDICION DE MATERIALES METALIFEROS QUE CONTIENEN ZINC Y PLOMO No. B-2060 de The National Smelting Co. Ltd. dirigirse a casilla 853.
(9-11/34558)

PRIVILEGIO INDUSTRIAL

Ofrezco en venta o explotación en invento MEJORAS EN EL PROCEDIMIENTO PARA LA PRODUCCION DE PELICULAS A BASE DE POLIMEROS SINTETICOS ELEVADO PESO MOLECULAR No. B-2055 de Montecatini - Ziegler, dirigirse a casilla 853. (9-11/34558)

Departamentos-Habitaciones

ANTICRETICO

Dos habitaciones, cocina, servicio, independiente, céntrico, $b. 10 14.0000.- Pichincha 675 Sra. Sonia.

ALOJAMIENTO "15 DE ABRIL"

Por sólo $b. 10 ofrece habitaciones individuales para delegaciones precios convencionales. Av. Armentia 513, teléfono 23342, frente Seminario La Paz. (3-14/34465.-)

ANTICRETICO

Doy 2 habitaciones c/u $b. 4.000.- y una tienda $b. 8.000.- calle Alcoreza media cuadra hacia arriba del mercado Hinojosa No. 45.
(5-11/34462.-)

ALQUILO

Departamento en zona céntrica Referencias Indaburo 725.
(10-12/34574.-)

Casas

CHALET

Amplio cerca monumento Buch vendo. Yanacocha 428, tercer piso oficina 5. (11/34578)

CASITAS

CERCA PARQUE TRIANGULAR otra Achachicala, otra en construcción cerca parque Zamudio vendo. Yanacocha 428, tercer piso, oficina 5.
(11/34578)

EN VENTA

O ANTICRETICO CHALET nuevo Obrajes, 4 dormitorios, living, comedor, escritorio, bar, dependencias, referencias Bueno 356 altos. (9-12/34564)

Muebles

OCASION VENDO

TRES ESCRITORIOS MINISTROS INDABURO 1037.
(11-14/34575)

VENDO

Gran oportunidad, a los vecinos de Villa Dolores, juego de livings, mesa de comedor, cómodas. Plan 175 calle 6 casa No. 86. (11-15/34581)

VENDO

Juegos de living 850 de varios estilos roperos, trinchantes Graneros 309 frente a la Barraca. (11-14/34582)

MUEBLERIA

.De la Avenida Illimani se trasladó a la zona Gran Poder calle Eloy Salmón esquina Gallardo recoja su juego de living. Garantizada con $b. 500.- Contado con descuento 20%.
(2-12/34452)

Vehículos

MOTOCICLETA YAMAHA

De ocasión vendo $b. 3.200.- perfecto funcionamiento, acepto ofertas, teléfono 83964.
(9-15/34563.-)

MERCEDES BENZ 220-B

En perfectas condiciones se vende Pinilla 273 teléfono 24527
(10-16/34573.-)

VENDO AUTOMOVIL

Opel Kadett 1967. Avenid Kennedy esquina Viacha primer piso No. 418 de horas 8 a 14.
(10 14/34566.-)

Préstamos-Dinero

VENDO PROPIEDAD AGRICOLA

Provincia Larecaja. Producción cereales, frutales, avicultura ganado porcino de raza, agua propia, casa amplia, auto a la puerta, afectación resuelta, referencias teléfono 26470.
(10-13/34560.-)

MONEDAS ANTIGUAS

Compro, objetos de plata y figuras talladas. Chuquisaca No. 566. (10-16/34586.-)

SOCIOS

Para editar revista semanal necesito. Potosí 1276 horas 17-18. (11/34578)

PRESTAMOS DE DINERO

Compra venta casas, terrenos, cualquier zona, Yanacocha 428 tercer piso, oficina 5.
(11/34578)

Profesores-Academias

CURSOS VESTIBULARES

Adquieran policopiados ingreso universidades Ciencias Sociales, Exactas, Biológicas, obsequiamos instrucción PREMILITAR completa. "INSTITUTO EVA PERON" Ayacucho 251, casilla 989. (11-14/34584)

CLASES DE CONTABILIDAD

Para tenedores (3 meses) intensivos matemáticas, química, física "ICEP" Ayacucho 251. (11-14/34584)

SEÑORA SEÑORITA

APRENDA a peinar en 4 meses, practica técnica, exigimos y brindamos seriedad responsabilidad, bases para un correcto aprendizaje. Graneros 360.
(10-13/34567)

CLASES DE GUITARRA CURSOS PRACTICOS RAPIDOS PARA AMBOS SEXOS TELEFONO 25244.
(6 -13/34496.-)

SEÑORA SEÑORITA

Aprenda a peinar en 4 meses, práctica, técnica, exigimos y brindamos seriedad, responsabilidad, bases para un correcto aprendizaje.
(10-13/34567.-)

Técnicos

PINTAMOS INTERIORES

.Fachadas, techos, refacciones vidrios, barniz. Teléfono 54829
(2-12/54829)

PLOMERIA

Instalaciones, reparaciones de artefactos sanitarios. Trabajos a domicilio, teléfono 42895.
(9-13/34561)

CARPINTEROS

Necesito Avenida Kennedy 478.
(11-17/34580)

CEPILLAMOS PISOS

A máquina, fábrica de alfombras teléfono No. 28329.
(11-18/34576)

TINTORERIA "STELLA ILUSTRA"

Tiñe alfombras, cortinas, cubrecamas y prendas en general, todo color, Ingavi 723
(6 -12/34488.-)

EXPERTO EMPAPELADOR

.Barniz, pintura, teléfono 54829
(2-12/34368)

MAESTRO CARPINTERO

Ofrece su trabajo serio y competente, Ingavi 857.
(10-16/34565.-)

Propiedades-Terrenos

VENDO

PROPIEDAD AGRICOLA MEDIANA Provincia Larecaja. Producción cereales, frutales, Avicultura, ganado porcino de raza, agua propia, casa amplia, auto a la puerta, afectación resuelta, referencias teléfono - 26460. (9-12/34560)

TERRENO VENDO

Obrajes 200 M2. Referencias Bueno No. 356 altos.
(9-12/34564)

EN COCHABAMBA

De oportunidad vendo propiedad próxima ciudad, una hectárea, con árboles frutales y casa. $b. 60.000.- Referencias teléfono 54101 Sr. David.
(11-15/34579)

TERRENO

1.000.- metros cerca parque Uyuni vendo. Yanacocha 428, oficina 5. (11/34578)

TERRENO

Cerca mercado Hinojosa vendo. Yanacocha 428, tercer piso oficina 5.2 911/34578)

Empleados

SEÑORITA AUXILIAR

DE CONTABILIDAD precisa Machinery Pool S.C., Avenida Camacho 1472. (11/12/34577)

Concurso de "Té Horniman"

.La casa Pacheco y Cía., cuyos almacenes de venta y oficinas están en calle Juan de la Riva 1484, realizará dentro de breves días su sorteo conocido con el nombre de "Té Horniman".

Desde hace varias semanas numerosos consumidores del mencionado té vienen canjeando 20 bolsitas de Té Horniman con un número destinado a entrar en sorteo. Dichos canjes, según fuimos informados, terminará improrrogablemente pasado mañana sábado.

El sorteo se realizará en la radio Nueva América el siguiente sábado 20 en presencia de notario público. Los premios que serán sorteados son éstos: un juego de living room, un televisor, una cocina a gas una máquina de tejer, una máquina de coser, una máquina de escribir portátil, un juego de té hecho en porcelana una raqueta de tennis y once juegos de minigolf para casa.

Daniel paz, Gerente de la firma Pacheco y Cía., dijo que este año habían sido canjeados más de 60.000 números sorteables, superando el record que alcanzarán el año pasado. 'Esperamos llegar a 80.000" añadió al afirmar que se advierte interés entre los consumidores de Té Horniman.

La fotografía corresponde al canje de cupones realizado durante los últimos días del año pasado, escena que probablemente se repita durante los tres últimos días hábiles de esta semana.

Promoción 1969 del Instituto Bancario

Mañana en el auditorio del Instituto Lincoln se realizará un acto académico con motivo de la entrega de Certificados de Suficiencia Profesional a los nuevos egresados, el acto se llevará a cabo a horas 18.00 de acuerdo al siguiente programa: 1.- Himno Nacional.- 2.- Palabras de ofrecimiento por el alumno Juan de Dios Roca Salvatierra. 3.- Presentación de la Promoción "Contadores" por el Prof. Luis Macías C. 4.- Palabras de despedida por el alumno Waldo García Sahonero. 5.- Palabras a cargo del Dr. Luis Alberto Clavel, Director del Instituto y por último entrega de Honores y Certificados Profesionales.

National
ARTEFACTOS PARA EL HOGAR

Boliviano egresó de un curso sobre metalurgia nuclear

BUENOS AIRES, 10(AFP).- Científicos de seis países latinoamericanos, recibieron hoy los diplomas de egreso del quinto curso panamericano de metalurgia nuclear, organizado por la Comisión Nacional de Energía Atómica.

Se trata de Enrique Pozo Camargo. de BOLIVIA, los colombianos Samuel Jaimes Palacios, Luis Méndez Aranda, Marcylino Quinto Leudo y , José Ruge, los chilenos Clara Braghiroli Reggiani y Carlos Sepúlveda Acharan, el ecuatoriano Antio Vitteri Mosquera, Margarita Torres Escobar de El Salvador y el peruano Diógenes Uceda Herrera.

El curso se desarrolló dentro del programa multinacional de metalurgia del programa regional de desarrollo científico y tecnológico - OEA y cooperación de la UNESCO instituciones crediticias internacionales oficiales y privadas como así del servicio de la cooperación de Francia, el Ejército de Chile y la armada argentina.

Nuevo pedido de amnistía

.El Centro de Estudiantes de Derecho ha dirigido un memorial al Presidente de la República solicitando decreto de amnistía política general e irrestricta.

El memorial señala que al pedir la amnistía de todos los sindicados de delitos políticos "no significa una renuncia al derecho que nos asiste de recurrir en demanda de amparo o en recurso directo de nulidad".

Caja Nacional de Seguridad Social

COMUNICADO

La Caja Nacional de Seguridad Social, con respecto a una publicación registrada en PRESENCIA del domingo 7, procedente de su corresponsal en Potosí, cumple el deber de informar lo siguiente:

1. La conclusión y entrega de dos plantas del Hospital Obrero de Potosí, se ha efectuado en cumplimiento del convenio suscrito por la Institución, en mayo pasado, pese a la precaria situación económica que atraviesa y dando prioridad a los trabajos de esta construcción que estaban paralizados desde cerca de doce años.

2. En virtud del mismo compromiso, la CNSS ha adjudicado el 4 de noviembre último, a la empresa "Ingenieros Asociados" la conclusión de aquel Nosocomio, con término perentorio de entrega.

3. Algunos trabajos de detalle, han sido ejecutados bajo responsabilidad de la Administración Regional y con obreros de Potosí. La perentoriedad de plazo, -aspecto observado en su oportunidad por la CNSS-, y la falta de mano de obra en aquella ciudad, han obligado a que la oficina central de la Institución envíe obreros de La Paz para concluir los trabajos, con lo que ha sido posible la entrega en la fecha acordada.

4. Se están procesando en la actualidad las adquisiciones de equipos, instrumental y material médico con la prioridad que el caso requiere e inclusive mediante compra en mercado local tales como instrumental de urgencia para ginecología, urología otorrinolaringología y oftalmología.

5. En ningún momento la CNSS, ha descuidado ni descuidará la conclusión de esta obra, porque la Presidencia Ejecutiva está compenetrada de la urgencia del funcionamiento total del Hospital Obrero de Potosí pues las necesidades del pueblo de Villa Imperial así lo requieren y es propósito mejorar el otorgamiento de prestaciones sanitarias en escala nacional.

La Paz, diciembre 8 de 1969.

RELACIONES PUBLICAS CNSS.

EXTRAORDINARIA LIQUIDACION
DESCUENTOS DEL 40 Y 50%

Ofrecemos estos descuentos para liquidar la totalidad de nuestras existencias de fina mercadería inglesa.

Calzados para niños, señoras y caballeros.
Medias inglesas para señoras
Pantuflas para niños y señoras
Chompas para señoras
Ropa interior para varones
Sombreros de fieltro para caballeros
Cortes de casimir
Cinturones para caballeros
Pijamas
Pañuelos
Uñas postizas
Adornos
Artículos para regalo
Camisas
Forros de cuero para guías telefónicas
y muchos otros artículos más.

Aproveche esta única ocasión para hacer sus compras de NAVIDAD.

ESQUIRE S.A.

AVENIDA MARISCAL SANTA CRUZ 1293

HOY Cines

DE AGOSTO Tel. 23829

...atinée, tanda y noche En tech-...color EL EXPRESO DE ESTAM-...UL $b. 3.60 tanda y noche Platea ... 3.60 mezzanine $b. 4.30.

...BAROA Tel. 50252

...atinée, tanda y noche MISTER X ...OPERACION TRUENO Platea $b. ...60 alta 1.60 tanda y noche pla-... $b. 2.70 y 1.60.

...RIEDADES Tel. 24071

...atinée MI NOMBRE ES VIOLEN-...A Y CASCO VERDE, Tanda y no-...e dobles MI NOMBRE ES VIO-...ENCIA Y MUÑECAS DE ALCOBA ...rohibida para menores de 21 a-...s) Matinée platea $b. 2.60 alta ...0 tanda y noche Platea $b. 2.70 ...3.00

...ESLA Tel. 53803

...atinée, tanda y noche en techni-color LOS TRES FANTASTICOS SUPERMAN Matinée $b. 3.50 y 3.00 tanda y noche $b. 4.00 y 3.50.

PRINCESA Tel. 51821

Matinée tanda y noche WILL PENNY EL SOLITARIO Matinée $b. 3.50 - 3.00 - 2.50 - 2.00 tanda y noche $b. 4.00 - 3.50 - 3.00 - 2.50.

PARIS Tel. 29704

Matinée, tanda y noche SHALAKO Matinée $b. 3 10 tanda y noche $b. 3.20.

MEXICO Tel. 26867

Matinée hs 15 tanda hs. 18.15 y noche Hs 21.30. BLUE DEMON CONTRA LOS CEREBROS DIABOLICOS y OPERACION EXTERMINIO (LA AGENTE SUPER SEXY) Matinée, tanda y noche $b. 3.00 y 2.00.

UNIVERSO Tel. 12660

Matinée ME CONVERTI EN ESPIA Tanda y noche ultimo día de la divertida película YO TE AMO ALICIA Matinée platea $b. 3.10 mezzanine $b. 3.60 tanda y noche platea $b. 3.80 Mezzanine $b. 4.30.

ILLIMANI

Matinée EL SECRETO DE LA ISLA MALDITA y EL ESCUDO NEGRO Tanda y noche ANGELICA LA INDOMABLE y EL ESCUDO NEGRO $b. 1.10 tanda y noche $b. 1.60.

PACAJES El alto La Paz.

Tanda A CAUSA DE UNA MUJER (Sólo para mayores) Precios $b . 1 60 y 1.30.

TRIANON Tel. 21320

Desde las 14 horas AGENTE 007 SEXY - LAS SICODELICAS y LA CIGARRA ESTA QUE ARDE $b. 3.0(

EBRO

Matinée DJANGO LAS DOS CARAS DEL DOLAR y RIFLES HOSTILES Tanda y noche MARAVILLOSA ANGELICA y RILFES HOSTILES Matinée $b. 2.60 y 1.60 tanda y noche $b. 3.20 y 1.60.

BUSCH

Matinée MERCADER DE ESCLAVAS y SEÑOR FOTOGRAFO Tanda EL MERCADER DE ESCLAVAS Noche EL SEÑOR FOTOGRAFO y NOCHES PROHIBIDAS Prohibida para menores de 21 años Matinée $b. 2.60 y 1.60.

MONJE CAMPERO Tel. 23333

Matinée, tanda y noche VOLVER Matinée $b. 6.10 y 4.10 tanda y noche $b. 6.30 y 4.30.

MURILLO Tel. 52647

Matiné, tanda y noche estreno RINGO NO PERDONA $b. 3.00 y 2.00.

AMERICA.

Matinée tanda y noche ADIOS CUÑADO y DEMONIO SOBRE RUEDAS

AVENIDA Tel. 25409

Matinée, tanda y noche DJANGO Matinée $b. 2.60 y 2.10 tanda y noche $b. 3.20 y 2.20.

BOLIVAR Tel. 25051

Matinée, tanda y noche FORTALEZA DEL INFIERNO Matinée $b. 2.60 y 2.10 tanda ynoche $b. 3.20 y 2.20.

LUX

Matinée hs 15 tanda hs 18 y 15 noche hs 21 y 15 LA ISLA DEL TERROR y LUANA LA TARZAN DE LA SELVA Matinée $b. 2,10 y 1.60. tanda y noche $b. 2.60 y 1.60.

16 DE JULIO Tel. 22191 - 29961

Matinée NO BAJEN EL PUENTE SUBAN EL RIO. noche CONCIERTO SINFONICA NACIONAL Noche TODA MUJER TIENE UN MAÑANA Matinée $b. 3.10 y 3.60 tanda 7.00 y 10.00 noche $b. 3.80 y 4.30.

SCALA

Matinée, tanda y noche OPERACION SAN ANTONIO El Mundo al Instante Matinée $b. 3.10 y 3.60 tanda y noche $b. 3.80 y 4.30.

LA PAZ

Matinée , tanda y noche ODISEA DEL ESPACIO AÑO 2.001 El Mundo al instante matinée $b. 3.10 tanda y noche $b. 3.80.

MIRAFLORES

Matinée EL HOMBRE, EL ORGULLO Y LA VENGANZA y LOS MUCHACHOS DE ANTES NO USABAN GOMINA Tanda y noche EL BULIN Sólo para mayores de 21 años. matinée $b. 2.60 tanda y noche $b. 3.20.

ROXY

Matinée hs 14.30 p.m. tanda hs 18.00 p.m. noche hs 21.30 p.m. dobles LA EDAD DIFICIL y FANTOMAS CONTRA EL MUNDO Matinée $b. 2.60, tanda y noche $b. 3.20.

Aviso de Remate

El Dr. César Enrique Díaz Romero M., Juez Séptimo de Partido en lo Civil de la Capital.

...HACE SABER: Que por decre-...de fojas 156 de fecha 5 de ...iembre del presente, ha seña-...o el día 16 del presente mes ...oras 10, el remate de la ca-...situada en la Avenida Repúbli-... No. 2, zona de Villa Victoria ...esta ciudad, sobre la base de ... 47,061, por tenerse así or-...ado dentro del juicio civil se-...do por Rosa vda. de Dávalos ...ra Delia, Felix y Emilio Dá-...os, sobre venta de bien común ...division y participación.

...los interesados en dicho rema-...pueden concurrir a la Tribuna ...Remates del Palacio de Jus-...ticia.

Para mayores datos la Secre-...ría del Juzgado.

...Es librado en la ciudad de La ...z a los nueve días del mes de ...iembre de mil novecientos se-...nta y nueve años.

...del Sr. J. 7o. de P. en lo C. ...e mí:

...Walker de Canedo O.P. ...retario del Juzgado 7o. de Par-...o en lo Civil.

NATIONAL
ARTEFACTOS PARA EL HOGAR

VUELE POR EL
LLOYD AEREO BOLIVIANO

Aumenta sus defensas orgánicas!!
vimin inti
Cada sobre contiene 1 g. de Vitamina C.

HOY GRAN CINE MEXICO

MATINEE, TANDA Y NOCHE GRANDIOSO ESTRENO EXCLUSIVO

La más extraordinarina y única película del espionaje moderno y atómico

DOBLE con el mayor éxito del luchador "BLUE DEMON" ahora enfrentándose a los más grandes criminales científicos:

Blue Demon contra Cerebros infernales

Estreno exclusivo de electrizante acción! HOY En las tres funciones: CINE MURILLO

RINGO NO PERDONA Es otra estupenda actuación de GIULIANO GEMMA (Ringo Wood)

TEMIBLE EN LA PELEA Y CON EL REVOLVER ES CERTERAMENTE MORTAL!

Además en el reparto: DAN VADIS - JACQUES SERNAS - SOPHIE DAUMIER
Es una Selección distribuida por "Consorcio Cinematográfico de Bolivia"

MAÑANA cine UNIVERSO

...ARTS PRODUCTIONS presenta
MONTGOMERY CLIFT
HARDY KRUGER
MACHA MERIL

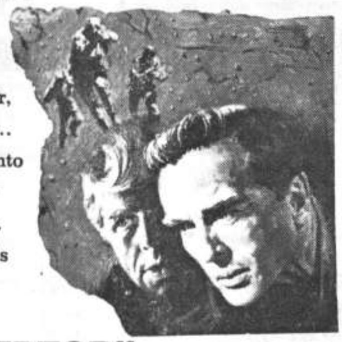

No dejes de correr, Bower!... Tan pronto como lo hagas... ¡perderás la vida!

"EL DESERTOR" ¡La película que le hace clavar los ojos en la pantalla!

LA ASOMBROSA EVOCACION HISTORICA DE UNA GUERRA CIVIL QUE ESTREMECIO AL MUNDO!!

"TAN EXCEPCIONAL QUE BASTARIA PARA JUSTIFICAR AL CINE COMO ARTE DE NUESTRO TIEMPO"
Winston Churchill

música: MAURICE SARRE
un film de FREDERIC ROSSIF

MORIR EN MADRID

ES OTRO SENSACIONAL IMPACTO DE "INCOFISA" LIMITADA

MAÑANA CINE "SCALA" Función de noche 21,30 Hs.

GRAN PREMIER DE GALA
AUSPICIADA POR EL SINDICATO DE LA PRENSA DE LA PAZ

Una experiencia sorprendente, un viaje deslumbrante a la luna, los planetas y las aún más distantes estrellas.

MGM PRESENTA UNA PRODUCCION DE STANLEY KUBRICK

2001: odisea del espacio
("2001: A SPACE ODYSSEY")

SUPER PANAVISION CINERAMA METROCOLOR

VEA EL FABULOSO ESPECTACULO DE LA CONQUISTA DE LA LUNA!

HOY GRANDIOSA REPOSICION cine LA PAZ

ES OTRA SELECCION DE "CONCIBO"

GRAN CINE TESLA

¿SE ATREVE UD. A VER LO QUE ESTE DIABLO VE?

¡EL FILM QUE CREA EL VIAJE MAS INCREIBLE A LO DESCONOCIDO! ...¡SUS HILOS TEJEN LA MARAÑA MAS ESPANTOSA!

COLUMBIA PICTURES presenta a
JACK PALANCE · BURGESS MEREDITH · BEVERLY ADAMS · PETER CUSHING

LAS TIJERAS DEL DIABLO
(Torture Garden)

MAURICE DENHAM · ROBERT BLOCH · MAX J. ROSENBERG · MILTON SUBOTSKY · FREDDIE FRANCIS
UNA PRODUCCION AMICUS | TECHNICOLOR

MAÑANA COLOSAL ESTRENO

A PARTIR DE HOY EL PUBLICO DE COCHABAMBA APLAUDIRA

GRAN CINE TEATRO OPERA

ZULMA YUGAR

Ofrecerá un show especial.
Al público cochabambino presentando la Película de éxito internacional

En La Paz 2da. semana de éxito- Monje Campero

Avisos Notables

COMERCIAL LOAYZA
Plaza Murillo 519. Teléfono 25026.-Dinero necesita, primera hipoteca, seguridad, garantía reserva.

COMERCIAL LOAYZA
Plaza Murillo 519.- Teléfono 25026.- Dinero - préstamos, hipotecas, - prendas, trámite al día, seguridad, garantía, rapidez, comisión mínima

COMERCIAL LOAYZA
Plaza Murillo 519.- Teléfono 25026.- Anticrético amplio almacén, - trastienda, Miraflores - por 15.000.

COMERCIAL LOAYZA
aza Murillo 519.- Teléfono 25026.-Anticrético departamentito, tres habitaciones, cocina, baño por 30.000, una cuadra Universidad.

MUEBLES COMPRO
Pagamos al contado, recibo comisiones. Comercial Loayza. Plaza Murillo 519. Teléfono 25026.

MAQUINAS
De coser, escribir, portátiles, escritorio,compro, pago al contado. Antes de vender consulte nuestras oficinas. Comercial Loayza. Plaza Murillo 519. Teléfono 25026.

VENDO PIANO PIANOLA
Precio de ocasión. Comercial Loayza. Plaza Murillo 519. Teléfono 25026.

MAQUINAS
De escribir, portátiles, escritorio vendo precios convenientes.Comercial Loayza. Plaza Murillo 519. Teléfono 25026.

VENDO JUEGO DE COMEDOR
Moderno, 16 piezas, precio de ocasión. Comercial Loayza Plaza Murillo 519. Teléfono - 25026.

TERRENOS COMPRO
Calacoto, Obrajes, Miraflores y cualquier zona. Antes de vender consulte nuestras oficinas Comercial Loayza. Plaza Murillo 519. Teléfono 25026.

CASA VENDO
Miraflores, dos dormitorios, dependencias - por 190.000.-Comercial Loayza.- Plaza Murillo 519.- Teléfono 25026.

CASA VENDO
Tejada Sorzano tres pisos, tres departamentos entrega inmediata por 285.000.- Comercial Loayza. Plaza Murillo 519. Teléfono 25026.

CASA VENDO
Calle Paraguay, dos dormitorios, dependencias por 180.000.-Comercial Loayza. Plaza Murillo 519.- Teléfono 25026.

DOLARES NECESITO
Primera hipoteca, seguridad, garantía, reserva. Antes de invertir su dinero consulte nuestras oficinas. Comercial Loayza. Plaza Murillo 519. Teléfono 25026.

EN SANTA CRUZ
EN SANTA CRUZ por motivo de enfermedad vendo fábrica de muebles metálicos, industria muy bien acreditada con registros impuestos al día inclusive el inmueble, referencias Bolivar 635 telefono 3750.
(10-24/.-)

CASA VENDO
La Florida cuatro dormitorios, dependencias, garaje por 50.000 dólares. Comercial Loayza. Plaza Murillo 519. Teléfono 25026.

CASA VENDO
Zona Norte un piso, un departamento completo, por 140.000.- Comercial Loayza. Plaza Murillo 519.- Teléfono 25026.

CASA VENDO
Villa Fátima, dos dormitorios dependencias - por 65.000.- Comercial Loayza. Plaza Murillo 519. Teléfono 25026.

COMERCIAL LOAYZA
Plaza Murillo 519.- Teléfono 25026.- Anticrético departamento un dormitorio dependencias, Villa Copacabana.

ALQUILER
Amplio almacén con armazón, trastienda. Miraflores por 500.- Comercial Loayza. Plaza Murillo 519. Teléfono 25026.

TERRENO VENDO
Calacoto 500 M2 sobre Av. Principal a 25.- dólares el metro. Comercial Loayza. Plaza Murillo 519. Teléfono - 25026.

TERRENO VENDO
Calacoto 18.- dólares el metro. Comercial Loayza. Plaza Murillo 519. Teléfono 25026.

TERRENO VENDO
El Alto inmediaciones Aduana por 15.- pesos M2. Comercial Loayza Plaza Murillo 519.- Teléfono 25026.

VENDO
Cocina, lavadora, máquina de tejer, precios convenientes. Comercial Loayza. Plaza Murillo 519. Teléfono - - 25026.

DEPARTAMENTO
EN PROPIEDAD HORIZONTAL VENDO. Sopocachi por 12.000.-13.500 y 10.500.- Comercial - Loayza. Plaza Murillo 519.- Teléfono 25026.

TELEFONOS COMPRO
Particular comercial,- pago al contado. Antes de vender consulte nuestras oficinas. Comercial Loayza. Plaza Murillo 519.- Teléfono - 25026.

TELEFONOS VENDO
Comercial, particular. Antes de comprar consulte nuestras oficinas Comercial Loayza. Plaza Murillo 519. Teléfono 25026.

APARATOS TELEFONICOS
Compro, pago al contado. Antes de vender consulte nuestras oficinas. Comercial Loayza. Plaza Murillo 519. Teléfono 25026.

APARATOS TELEFONICOS
Vendo, precios convenientes. Comercial Loayza. Plaza Murillo 519. Teléfono 25026.

LANA ACRILICA
Para los tejedores, en todos los colores, compre directamente de la fábrica, precios sin competencia. "SILESIA". Potosí 1321.
(13-XI al 12-XII/CPC.-)

COMERCIAL LOAYZA
Plaza Murillo 519. Teléfono 25026.- Compro casas, Calacoto, Obrajes, Miraflores, Sopocachi, San Pedro y cualquier zona. Antes de vender consulte nuestras oficinas.

COMERCIAL LOAYZA
Plaza Murillo 519.- Teléfono 25026. Anticrético necesito casas, departamentos, habitaciones, tiendas, San Pedro Sopocachi, Miraflores y cualquier zona. Antes de dar o tomar consulte nuestras oficinas.

COMERCIAL LOAYZA
Plaza Murillo 519.- Teléfono 25026.- En Cochabamba doy departamento, dos dormitorios dependencias, calle La Merced por 20.000.

COMERCIAL LOAYZA
Plaza Murillo 519. Teléfono 25026.-Anticrético departamento, dos dormitorios, dependencias, Miraflores por - 30.000.

COMERCIAL LOAYZA
Plaza Murillo 519.- Teléfono 25026.-Anticrético dos habitaciones, cocina, servicio, plaza del Periodista por 15.000.

COMERCIAL LOAYZA
Plaza Murillo 519.- Teléfono 25026.-Anticrético tres habitaciones, cocina, servicio, zona Norte por 15.000.

COMERCIAL LOAYZA
Plaza Murillo 519.- Teléfono 25026.- Anticrético departamento, dos dormitorios, dependencias, zona Norte por - 25.000.

COMERCIAL LOAYZA
Plaza Murillo 519.- Teléfono 25026.- Anticrético departamento Villa Fátima, dos dormitorios dependencias por .... 45.000.

COMERCIAL LOAYZA
Plaza Murillo 519.- Teléfono 25026.-Anticrético dos habitaciones, cocina,servicio,calle Chacaltaya por 12.000.

COMERCIAL LOAYZA
Tres habitaciones, baño,cocina. Sopocachi - por 20.000.- de contrato y 300 alquiler. Comercial Loayza. Plaza Murillo 519. Teléfono 25026.

COMERCIAL LOAYZA
Plaza Murillo 519.- Teléfono 25026.-Anticrético linda casa Calacoto, tres dormitorios, dependencias por 100.000.

COMERCIAL LOAYZA
Plaza Murillo 519.- Teléfono 25026.-Anticrético departamento tres - dormitorios, dependencias. Miraflores, calle Guerrilleros Lanza por 70.000.

COMERCIAL LOAYZA
Plaza Murillo 519. Teléfono 25026.-Anticrético departamento Seglencoma, tres dormitorios, dependencias por ..... 60.000.

COMERCIAL LOAYZA
Plaza Murillo 519.- Teléfono 25026.-Anticrético departamento tres - dormitorios, dependencias, Miraflores. Av. - Busch por 65.000.

COMERCIAL LOAYZA
Plaza Murillo 519.- Teléfono 25026.-Anticrético habitación San Pedro por 4.000.

COMERCIAL LOAYZA
Plaza Murillo 519.- Teléfono 25026.- Anticrético departamento cuatro dormitorios, dependencias, inmediaciones del Estadio por 60.000.

COMERCIAL LOAYZA
Plaza Murillo 519.- Teléfono 25026.- Alquiler lindo chalet tres dormitorios, dependencias garaje por 250 dólares. Calacoto.

COMERCIAL LOAYZA
Plaza Murillo 519.- Teléfono 25026.- Alquiler necesito casas, departamentos, habitaciones, tiendas, Sopocachi,Miraflores, San Pedro y cualquier zona. Antes de dar su casa consulte nuestras oficinas.

COMERCIAL LOAYZA
Plaza Murillo 519.- Teléfono 25026.- Alquiler departamento dos dormitorios, dependencias. Miraflores, calle Juan de Vargas por 1.500.

COMERCIAL LOAYZA
Plaza Murillo 519.- Teléfono 25026.- Alquiler departamento, tres dormitorios, dependencias por 1.700. Miraflores.

COMERCIAL LOAYZA
Plaza Murillo 519.- Teléfono 25026.- ANTICRETICO departamento para matrimonio sólo, un dormitorio, living, comedor, cocina, calle Manco Kapac. por 18.000.

COMERCIAL LOAYZA
Plaza Murillo 519.- Teléfono 25026.- Contrato mixto tienda, trastienda, Miraflores por - - 10.000.- de contrato y 300.- alquiler.

COMERCIAL LOAYZA
Plaza Murillo 519.- Teléfono 25026.- Alquiler departamento un dormitorio, dependencias. Villa Victoria por 700.

COMERCIAL LOAYZA
Plaza Murillo 519.- Teléfono 25026.- Alquiler departamento Edificio Brasilia por 190.- dólares.

COMERCIAL LOAYZA
Plaza Murillo 519.- Teléfono 25026.- Contrato mixto departamento cuatro dormitorios, dependencias Miraflores por 35.000.- de contrato y 900.- alquiler.

COMERCIAL LOAYZA
Plaza Murillo 519.- Teléfono 25026.- Alquiler dos amplios salones calle Yanacocha por 4.000.

COMERCIAL LOAYZA
Plaza Murillo 519.- Teléfono 25026.- Alquiler casita junta calle Batallón Colorados por 190 dólares.

COMERCIAL LOAYZA
Plaza Murillo 519.- Teléfono 25026.- Alquiler tres habitaciones para matrimonio solo, Miraflores por 800.

COMERCIAL LOAYZA
Plaza Murillo 519. Teléfono 25026.- Alquiler habitación Av. Pando por 300,- con preferencia para señora o señorita.

Aviso de Remate

El Dr. Guido Párraga Azurduy, Juez Undécimo de Partido en lo Civil de la Capital, etc.

HACE SABER.- Que, por providencia de fojas 34, ha señalado el día 16 de diciembre de año en curso, a horas quince (hs. 3 p.m.), para el verificativo del remate del inmueble ubicado en la calle Guerrilleros Lanza No. 1292 (antes 740 sobre la base de su tazación pericial de PESOS BOLIVIANOS DOSCIENTOS VEINTE Y CINCO MIL TRESCIENTOS SESENTA ($b. 225.360.-) dentro del juicio voluntario seguido por Juan Velasquez sobre necesidad y utilidad.

Los interesados en dicho remate podrán ocurrir el día y hora designados a la Tribuna de Remates del Palacio de Justicia, previo el depósito del 5% en Secretaría.

La Paz, 9 de diciembre de 1969.
P.O. del Sr. J. 11o. de P en lo C. de la C.

Ante mí:
Eduardo Arzabe Pereyra
Secretario del Juzgado de Partido 11o. en lo Civil.

EN BERMEJO
Por motivo de viaje se vende cine- hotel amueblado y funcionando 20 habitaciones, 6 con baño privado, 2 amplios salones, 1.500 M2. cubiertos. Sólida construcción, tiene usina propia. Dirigirse por carta o personalmente a ANTONIO CASAP- Bermejo Bolivia. (5-14/34485)

FIERRO REDONDO
FIERRO REDONDO Acero G - 50 de Alto límite de fluencia para construcción diámetros 1/4, 1/8, 5/16, 3/8, 1/2 5/8. Barras rectas de 12 metros de longitud aprox. Límite de fluencia: 4.600 KG/GM 2. Tensión admisible 2/4 000FG/GM2. Precio: $b. 3.700 la tonelada. Referencias Residencial Sucre, chuquisaca 439 teléfono No. 3026, Santa Cruz.
(10 -13/.-)

EN COCHABAMBA SE VENDE
EN COCHABAMBA SE VENDE un gran chalet nuevo máximo confort y lujo. Cinco dormitorios amplios zona residencial, informes solo mañanas 3001 casilla 615.
(10-16/26157.-)

DEPARTAMENTO OBRAJES
Contrato anticrético, 3 dormitorios, 2 baños, garaje, dependencias, - agua permanente. Acepto devolución en dólares Calle Seis Obrajes No. 567, teléfono 82974.
(11-17/34572.)

VENDO PROPIEDAD
AGRICOLA MEDIANA. Provincia Larecaja, producción cereales, - frutales, avicultura, ganado porcino de raza, agua propia, casa amplia, auto a la puerta, afectación resuelta, referencias teléfono 26470
(9-12/34560.-)

COMERCIAL "ALAS"
GALERIA LUZ. Tel. - 29734.- Alquiler lindo y confortable departamento independiente. tres dormitorios, escritorio, jardín, garaje. Obrajes

COMERCIAL "ALAS"
GALERIA LUZ. Tel. - 29734.- Alquila casa confortable amueblada, tres dormitorios, dependencias. Miraflores.

COMERCIAL "ALAS"
GALERIA LUZ. Tel. - 29734.- Alquila tienda, trastienda, baño. Ecuador.

COMERCIAL "ALAS"
GALERIA LUZ. Tel. - 29734.- Anticrético o alquiler lindo departa - mento tres dormitorios dependencias. 6 de Agosto.

COMERCIAL "ALAS"
GALERIA LUZ. Tel. - 29734.- Anticrético o alquiler garzonier amueblado. Sopócwchi.

COMERCIAL "ALAS"
GALERIA LUZ. Tel. - 29734.- Anticrético departamento dos dormitorios, dependencias. - Indaburu.

COMERCIAL "ALAS"
GALERIA LUZ. Tel. - 29734.- Alquila departamento asoleado $b. 800 Inmediaciones Plaza San Pedro.

COMERCIAL "ALAS"
GALERIA LUZ. Tel. - 29734.- Anticrético o alquiler casa amueblada, tres dormitorios, escritorio, dependencias. Sopocachi.

Aviso de Remate

La Dra. Clara Torrez de Oporto, Juez Primero de Instrucción en lo Civil, en suplencia del Juez Sexto de Instrucción, etc.

Hace saber que por decreto de fs. 24 de obrados de fecha 13 de noviembre de 1969, se ha señalado para el día 12 de diciembre a hs. 15, el remate del inmueble situado en la zona de Villa Victoria (Av. República No. 12) sobre la base de $b. 3.000.- (Tres mil pesos bolivianos), por tenerse así ordenado dentro del juicio ejecutivo seguido por CARMELA GAMARRA contra ARTURO CATACORA, sobre cobro de pesos bolivianos.

Los interesados en el presente remate, pueden concurrir el día y hora señalados a la Tribuna de Remates del Palacio de Justicia previo empoce del 5% de la base.

La Paz, 4 de diciembre de 1969.
P.O. del Sr. J. 6.de L en lo C. de la C.
Fdo. Rosibel de De la Barra
Actuario del Juzgado 6o. de Instrucción en lo Civil.

COMERCIAL "ALAS"
GALERIA LUZ. Tel. - 29734.- Anticrético departamento estrenar. - Zona Estación Central.

Indignación por tráfico de cocaína

ORURO 10 (PRESENCIA).- Jefes y funcionarios principales del 1 DIC, dijeron a los periodistas encontrarse indignados por participación de empleados de esa institución en La Paz en actividades ilícitas como ser la elaboración de cocaína y un negocio en la concesión de carnets.

Expresaron que están dirigiéndose a los jefes del DIC de las ciudades para pedir con el la imposición de drásticas sanciones a los culpables, así como vigencia de un severo plan de moralización funcionaria. Agregaron que la ciudadanía debe tener fe y confianza en la institución ya que los malos elementos están siendo radiados. Concluyeron afirmando que felizmente en los hechos señalados, no estaba implicado ningún miembro del personal del DIC de esta ciudad.

RESULTADOS DEL CONCURSO CORRESPONDIENTE AL MES DE NOVIEMBRE

1er.	Premio	.....
1er.	"	.....
2do.	"	Lucy Meave Ergueta Tel: 55864
2do.	"	.....
3er.	"	Blanca L. de Roso Av. Saavedra 1042
4to.	"	Martha G. de Espinoza Tel: 20419
5to.	"	.....
5to.	"	.....

De acuerdo a las Bases del Concurso y, habiéndo resultado inciertos varios Premios, comunicamos a nuestros clientes y amigos que para el Concurso del presente mes consideraremos:

3 Primeros Premios
2 Segundos Premios
1 Tercer Premio
1 Cuarto Premio
3 Quintos Premios

ENVIE SU RECETA A: STAMBUK & MARK CASILLA No. 4822 O. A.

NICOLAS MIHAICK - ORURO
IMPORTADORA EXPORTADORA SANTA ROSA COCHABAMBA
STAMBUK & MARK - SANTA CRUZ Z.
ROCAMADOR Y CIA. POTOSI.

Tránsito dará a conocer nuevas disposiciones

Ayer, el Director General de Tránsito informó que la próxima semana el Consejo Consultivo hará importantes anuncios referentes a los problemas que se presentan en el transporte público.

Este consejo es un organismo asesor de la oficina central de tránsito y está compuesto por representantes del sector privado y público así como también por padres de familia, instituciones cívicas y organismos sindicales.

SUSPENSION DE RUTA

La Jefatura Departamental de Tránsito informó que ha sido suspendido definitivamente el tránsito de vehículos por la calle 9 de Abril. Por esta calle conocida también como el desvío de El Alto de La Paz, circulan vehículos cuyos propietarios son generalmente contrabandistas que, por eludir la revisión de la tranca de El Alto, usan por esta vía que años antes ha estado sido clausurada.

Minsalud y COMSIB analizaron la situación de presupuesto de salud

La Confederación Médica Sindical de Bolivia ha hecho conocer un comunicado en el que manifiesta que "ha analizado la situación del Presupuesto de Salud Pública " en una Asamblea General en la que estuvieron presentes autoridades del Ministerio de Salud Pública y el Decano de la Facultad de Medicina y Cirugía de la UMSA. Expresan que en esa asamblea, se llegó a las siguientes conclusiones:

1.- "Necesidad imperiosa de defender la creación de nuevos recursos de Salud en el país, por considerar que grandes sectores de nuestra población están todavía al margen de atención sanitaria y aún los sectores atendidos en los hospitales del Estado sufren de graves deficiencias por el bajísimo presupuesto de que se dispone para alimentación ($b. 3 por persona), por la falta absoluta de presupuesto para mantenimiento y de adquisición de equipo o renovación de material de trabajo que en la mayoría de los hospitales está ya en desuso".

2.- "Apoyar la iniciativa presentada ante el Rector de la Universidad por la Facultad de Medicina para que se gestione la aprobación de los proyectos de Decreto Supremo que crean, el primero, un gravamen sobre la explotación de oro en el Departamento de La Paz, a beneficio de la financiación de un centro de Medicina Tropical y, el segundo, la contribución de la H. Alcaldía Municipal y la Prefectura para el sostenimiento del Hospital de Clínicas. Resolución que COMSIB solicitará se la tramite en escala nacional para cada hospital distrital."

3.- "Apoyar... el proyecto de presupuesto del Ministerio de Salud Pública que contempla un incremento con relación al del año pasado, haciendo notar que el incremento solicitado apenas contempla los compromisos ineludibles ya adquiridos por el Ministerio..."

4.- "Hacer notar a las autoridades de Hacienda que el no conceder el incremento solicitado sería un atentado contra la salud de los sectores más pobres de nuestra población" que "no cuentan para la atención de sus riesgos de enfermedad sino con lo que directamente puede ofrecer el Ministerio de Salud Pública. Por otra parte, constituirían la frustracción de los programas verticales del Ministerio tales como la erradicación de la malaria, de la fiebre hemorrágica y otras campañas de medicina preventiva..."

5. "Destacar.. que en los presupuestos de los años anteriores, a tiempo de su ejecución, se han mutilado ítems lo que ha perjudicado la normal realización de los programas y que en los hechos ha reducido el presupuesto real de salud a límites todavía inferiores a los otorgados oficialmente..."

6.- "COMSIB, considerando las impostergables necesidades económicas en materia de salud... se dirigirá tanto al Ministerio de Hacienda como el señor Presidente del Gobierno Revolucionario para reforzar sus puntos de vista y defender la tesis que, en cierto modo, ha sido expresada también oficialmente por personeros del nuevo gobierno. de que no puede haber desarrollo ni revolución nacionales si no se consideran primordialmente los intereses económicos y biológicos del pueblo boliviano."

AVISO

A los deudores morosos señores:

CARLOS ZARATE BARRAU y
OSCAR CARDENAS URIZAR

Para que pasen a cancelar sus deudas a COBANA

La Paz, diciembre 10 de 1969

Dirección General de la Renta Interna

AVISO

SE COMUNICA A LOS COMERCIANTES AMBULANTES EN GENERAL Y OTROS QUE EJERCEN ACTOS DE COMERCIO EVENTUAL EN LAS CALLES Y PUESTOS DE VENTA, LA OBLIGACION DE RECABAR EN NUESTRAS OFICINAS LA AUTORIZACION CORRESPONDIENTE DE LA SECCION VENTAS Y SERVICIOS (1er. PISO).

EN CASO DE INCUMPLIMIENTO SE PROCEDERA AL DECOMISO DE LA MERCADERIA SIN LUGAR A RECLAMO ALGUNO, EN CUMPLIMIENTO A DISPOSICIONES LEGALES VIGENTES.

Reorganizarán laboratorio de salud "Néstor Villazón"

El Ministro de Salud Pública, Walter Arzabe, ha dispuesto que sea reorganizado el laboratorio de salud "Nestor Villazón" que se encuentra situado junto al Hospital de Clínicas de esta ciudad.

Para tal efecto, el Ministro ha designado al Subsecretario de ese Ministerio, Dr. Mario Landivar, como Director y encargado de cumplir esa tarea.

En su primera reunión con los funcionarios del laboratorio, el Subsecretario comprobó que el local se encuentra en pésimo estado y que es necesaria la construcción de un nuevo edificio. En ese sentido se han iniciado estudios para hacer posible la financiación de la obra.

Con referencia a la producción de medicamentos, sueros y vacunas que realiza este laboratorio, se comprobó que su producción es nula, especialmente por falta de recursos económicos.

En lo que respecta al laboratorio bromatológico-- cuya actividad esencial es el control de alimentos -- se verificó que adolece de fallas por falta de reactores y espacio para trabajar. Se acordó tomar medidas urgentes para su próxima rehabilitación.

La comisión se volverá a reunir hoy para proseguir con el estudio para la construcción del nuevo edificio.

CAMPAÑA DE VACUNACION

Hasta el lunes, se habían colocado en La Paz, 450 mil dosis de vacuna, prosiguiendo con la campaña de inmunización contra la viruela, sarampión y tuberculosis. En detalle, alcanzan a 167.583 las dosis colocadas contra la tuberculosis, 253,758 contra la viruela y 229.185 contra el sarampión. Como se había anunciado la campaña proseguirá en esta ciudad con las visitas a domicilio y la atención en puestos fijos.

Federación Sindical de Trabajadores Gastronómicos de Bolivia

La Paz, 10 de Diciembre de 1969

Al señor
Cnl. Dn. Juan Ayoroa Ayoroa,
MINISTRO DE GOBIERNO, JUSTICIA E INMIGRACION
Presente.-

Señor Ministro:

Reiterando las reclamaciones que la Federación Sindical de Trabajadores Gastronómicos de Bolivia hizo a su persona, como dirigentes nacionales de esta entidad laboral, manifestamos a Ud., lo siguiente:

1o.- El 27 de noviembre pasado ocurrió un suceso extraño en la pieza No. 320 del "Sucre Palace Hotel", ya que el alojado Ingeniero René Soria anunció la sustracción de un maletín, conteniendo documentos reservados sobre petróleo y gas que constituyen secretos de estado, más una suma de ocho mil pesos bolivianos, en billetes de banco, pasaporte y una chequera.

2o.- A raíz de tales hechos, los agentes de la Sección Delitos Contra la Propiedad de la DIC han iniciado una persecución sañuda, con allanamientos sin requerimiento fiscal y detenciones indebidas, con incomunicación por más de 48 horas contra nuestros afiliados, de tal manera que, actualmente, por grupo, están en las celdas policiales cuatro sindicalizados, existiendo amenaza de detenciones ilegales de todo el Sindicato de Trabajadores del "Sucre Palace Hotel", con flagrante desconocimiento de los derechos humanos y del Fuero Sindical. Se ha llegado hasta el extremo de que la esposa del Ing. Soria allana los domicilios de nuestros afiliados y requisa sus habitaciones, sin ser autoridad de ninguna clase.

3o.- El personal del Sindicato del "Sucre Palace Hotel" tiene una antigüedad de 15 a 20 años prometiendo, lo que demuestra la absoluta honradez de sus miembros, de tal manera que la persecución policial para ellos tiende a desviar la atención de las investigaciones de los verdaderos autores del robo, realizando un pretexto a la Empresa para una "masacre blanca" sin pago de beneficios sociales.

4o.- Con respecto a la sustracción del maletín del Ing. Soria nos permitimos señalar las pistas que se nombran a continuación:

a) La desaparición de los documentos planos y del dinero se produjo a los diez días de que el Ing. Soria estuvo alojado en el Hotel; dicho Ingeniero es viejo cliente del Hotel y conocía el reglamento, uno de cuyos artículos indica que la administración ni el personal se responsabilizan de objetos que no son depositados en la Caja fuerte; es extraño, por ello, que el alojado no hubiese acatado el reglamento.

b) El día lo, del presente mes, la Administración del Hotel recibió un paquete, remitido por correo, el mismo que contenía los pasaportes y la chequera que se encontraba dentro del maletín robado.

c) Cuál es el móvil del robo? ¿A quién interesan los documentos secretos sobre gas y petróleo? Los trabajadores del Hotel, con muchos años de servicio prestan su respaldo revolucionario al actual proceso nacionalista y son defensores de la Nacionalización de la Gulf Oil.

¿A quienes interesan los documentos sobre gas y petróleo fiscales son, lógicamente, a los enemigos de Bolivia, es decir a la Empresa Norteamericana nacionalizada y a la CIA. La devolución de ciertos documentos del Ing. Soria, pero no así de los documentos, demuestra que los ladrones son avezados, que de esa forma se permiten desafiar a las investigaciones de la propia DIC.

5o.- Por lo expuesto, pedimos a Ud., instruir a la repartición de la DIC a cargo de la policía judicial en este caso que no se realicen más allanamientos de trabajadores humildes sin autorización fiscal y llenados por personas ajenas. Solicitamos que no se perjudique a nuestros compañeros con detenciones incomunicaciones impropias, ya que durante esos días pierden sus salarios y beneficios sociales.

6o.- Para fines de ley y en defensa de nuestros afiliados, pedimos a Ud. comunicar al Ministerio Público, que el Sindicato de Trabajadores del "Sucre Palace Hotel" y la "Federación Sindical de Trabajadores Gastronómicos de Bolivia" nos constituiremos en parte civil.

Con este ingrato motivo, saludamos a Ud., atentamente.

POR EL COMITE EJECUTIVO NACIONAL DE TRABAJADORES GASTRONOMICOS DE BOLIVIA

Severo Avila Villalba, Secretario Ejecutivo
Jaime Gonzáles, Secretario de Relaciones
Raúl Luna, Secretario de Conflictos
Carlos Riveros Méndez, Secretario de Hacienda
Emilio Pabón, Secretario de Actas
Germán Riveros Velasco, Strio. de Vinculación y Asistencia técnica.

POR EL SINDICATO DEL "SUCRE PALACE HOTEL"

Quintín Gómez García, Strio. de Relaciones
Mario Carrasco Larrea, Strio. de Conflictos.

¡APROVECHE!
LA GRAN VENTA DE
NAVIDAD
Y COMPRUEBE UD. MISMO
LA SENSACIONAL REBAJA DE PRECIOS Y EL DOBLE DESCUENTO

Abierta de hs. 8:30 a 12:00 y de 14:30 a 19:30

LAXANTE Y ANTIACIDO
INTI
MAGNESIA

PRESENCIA Deportes

La Paz, Bolivia, jueves 11 de diciembre de 1969

REPELENTE
PERPLEX
PROTECTOR CONTRA INSECTOS

Ferroviario y Petroleros en match decisivo, esta noche

Por el grupo "B" de torneo nacional

BARRERA.- El defensor de Ferroviario volverá a ser valioso elemento en el plantel albo que enfrentará esta noche a Petrolero de Cochabamba, por el torneo nacional.

.Ferroviario de La Paz, y Petrolero de Cochabamba, se enfrentarán esta noche en el estadio Hernando Siles, en partido de trascendental importancia para sus posibilidades clasificatorias dentro del grupo "A" del torneo nacional de fútbol.

Petrolero, aún perdiendo, tiene oportunidad de clasificarse para la ronda final del evento, pues le resta un fácil encuentro en Cochabamba, frente a Oruro Royal. Mientras que Ferroviario, si quiere tener posibilidades de alcanzar el derecho de participar en la segunda fase del campeonato, no sólo deberá conseguir una victoria esta noche, sino también por lo menos un punto el domingo frente a San José de Oruro.

De ganar Petrolero esta noche, se habrá clasificado para las finales del evento eliminando virtualmente al cuadro local.

Ferroviario como dueño de casa tiene más opciones que su rival. Además, buscará afanosamente los puntos y la revancha deportiva del encuentro que perdió en Cochabamba contra el mismo rival, por 1-0.

La jornada será simple, pues no se concretó el encuentro que en principio debía jugar Bolívar.

Ingenieros de Cochabamba se presentará en S. Cruz

.Santa Cruz, 10 (PRESENCIA).- El quinteto Ingenieros, campeón de básquet masculino de Cochabamba, jugará en esta capital oriental, bajo el patrocinio de la Asociación Departamental de Básquet. Los días 18 y 19 de este mes se enfrentará con los equipos de Florida y Aviación en el Coliseo Deportivo Santa Cruz.

A CORUMBA

Las integrantes del Club Saetas Finot -en mérito a la autorización concedida por la Asociación Departamental de Básquet--, se presentará en Corumbá, población fronteriza del Brasil. Previamente, el equipo oriental, jugará en San José, Roboré y Puerto Suárez, distritos establecidos en el tramo ferroviario al Brasil.

Festival interdepartamental de boxeo se realizará el sábado en el coliseo

PRESELECCIONADOS.- Pablo Solíz y Calixto Gómez, dos boxeadores pre-seleccionados en el equipo paceño que participará en la temporada interdepartamental. La foto corresponde a la última fecha del torneo local.

La Asociación de Box ha preparado un festival interdepartamental de boxeo que se cumplirá el sábado en el Coliseo Ciudad de La Paz, entre púgiles de Cochabamba y La Paz. La programación para esa oportunidad es la siguiente:

1a. Pelea: Peso Mosca (Novicios) Finales 3 vueltas de 2 x 1. Alberto Huanca vs. Jorge Morales. 2a. Pelea: Peso Gallo (Novicios) Finales 3 vueltas de 2 a 1 Pedro Ticona vs. Isaac Aranda. 3a. Pelea : Peso Gallo (Veteranos) finales; 3 vueltas de 3 x 1. Epifanio Quispe vs. Macedonio Torrico.

BOXEO INTERDEPARTAMENTAL

1a. Pelea: Peso Gallo: 3 vueltas de 3 x 1: Edgar Torrejón (La Paz), vs. German Rodriguez (Cochabamba); 2a. Pelea: Peso Pluma: 3 vueltas de 2 x 1. Carlos Peredo (Cochabamba) vs. José Patiño (La Paz). 3a. Pelea: Peso Pluma 3 vueltas de 3 x 1 Jaime Urquieta (La Paz) vs. Ponciano Alba (Cochabamba); 4a. Pelea: Peso livianos: 3 vueltas de 2 x 1. Sixto Ventura (La Paz) vs. Felix Uriona (Cochabamba). 5a. Pelea: Peso Medio Mediano Ligero 5 vueltas de 2 x 1. Pablo Soliz (La Paz) vs. Ricardo Meruvia (Cochabamba).

SELECCION MEXICANA GANO A TEAM SUECO

.México, D.F., 10 (AP).- La selección mexicana de fútbol derrotó anoche por 2-1 al equipo sueco "Atvidaberg" en un partido amistoso celebrado en el Estadio Azteca ante 25 mil espectadores. El primer tiempo terminó 1-0 en favor del Atvidaberg.

El único gol sueco fue anotado por el capitán Larss Andersson al primer minuto de juego, en una rápida jugada.

Racing superó a Santos 2 a 0

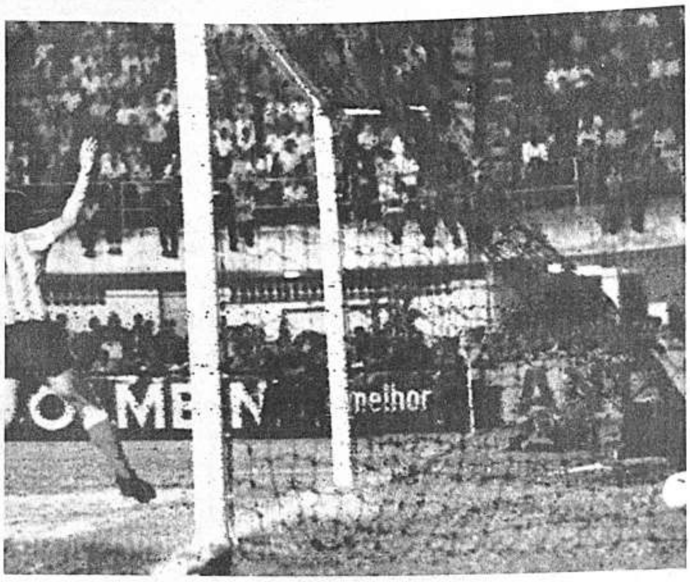

SANTOS, BRASIL (AP).- Cárdenas, delantero de Racing de Buenos Aires, vence a la valla de Jai, arquero de Santos, marcando el segundo tanto en el partido que jugaron anoche por la Recopa de campeones sudamericanos. Racing venció por 2 a 0. (RADIOFOTO AP)

INGLATERRA SUPERO A PORTUGAL POR 1 A 0 EN ESTADIO WEMBLEY

.Londres, 10 (AP).- Inglaterra venció esta noche a Portugal 1-0 en un partido amistoso de fútbol ante 100.000 espectadores en el Estadio Wenbley.

A los 22 minutos del primer tiempo Jackie Charlton remató de cabeza un tiro de esquina lanzado por su hermano Bobby para anotar el unico gol del partido.

Inglaterra, que defenderá en el campeonato mundial en México el año próximo su título enfrento a Portugal en cancha pesada. Portugal, semifinalista en 1966, quedó eliminado del campeonato del año próximo.

Los campeones mundiales dominaron el campo en la primera etapa con juego de gran precisión, pero encontraron problemas para vulnerar la sólida defensa portuguesa. Una incicación de ello fue que el único tanto fue culminación de un tiro de esquina y no de una jugada hilvanada en el campo.

El único peligro real creado por los visitantes fue cuando el interior derecho Toni recibió la pelota tras un tiro libre y remató con fuerza de primera intención, pero el arquero inglés Peter Bonetti se lució al despejar el riesgo.

En la segunda etapa Inglaterra declinó notablemente e incluso malogró un tiro penal a los 27 minutos.

Jeff Astle fue derribado por el guardameta lusitano Henriques.

Los portugueses protestaron la sanción del tiro de doce pasos pero en última instancia francés Lee lo tiro sin dirección.

Colih Bell debió salir del campo a los 22 minutos de la segunda etapa por haberse dislocado el hombro derecho y fue reemplazado por Martin Peters.

En el segundo tiempo los portugueses cambiaron a Graca y Antonio por Campos y Figuereido, respectivamente.

Inglaterra llevó la iniciativa la mayor parte del tiempo y forzo cuatro tiros de esquina contra cuatro de Portugal.

Al término del partido los comentaristas opinaron que el director técnico inglés Sir Alf Ramsey deberá hallar una fórmula para que sus delanteros puedan actuar con acierto ante una defensa acerrojada, como la que presentó hoy Portugal.

Alineaciones; Inglaterra: Bonetti; Reaney, Hughes, Mullery, Jackie Charlton Moore, Lee, Bell, Astle, Bobby Charlton, Alan Ball.

Portugal: Henriques, Conceicao, Cardoso, Carlos (capitán), Murca, Tome, Graca, Toni, Guerreiro, Antonio , Jacinto,.

Arbitro: M. Mouton, de Francia.

LEOTIS MARTIN FUE DESIGNADO EL MEJOR PUGILISTA DE NOVIEMBRE

Manila, 10 (AFP).- El peso pesado norteamericano Leotis Martin, gracias a su victoria por K.O. contra su compatriota y ex-campeón del mundo Sonny Liston fue designado como "boxeador del mes" por el consejo mundial de boxeo que publicó hoy aquí sus clasificaciones mensuales.

Pesos pesados: **Título Vacante.**

1.- Joe Fraizer. 2. Jimmy Ellis, 3.- Leotis Martin, 4.- Jerry Quarry, 5.- Sonny Liston, 6.- Oscar Bonavena (Argentina), 7.- Mac Foster, 8.- Al Jones, 9.- Gregorio Peralta (Argentina), 10.- Jack Bodell (Gran Bretaña).

Pesos semipesados: Bob Foster, campeón del mundo.

1.- Dick Tiger (Biafra), 2.- Jimmy Dupree 3.- Mark Tessman, 4.- Bob Dunlop (Austria) 5.- Eddie Jones, 6.- Andy Kendal, 7.- Yvan Prebeg (Luxemburgo), 8.- Piero del Papa (Italia), 9.- Vicente Rondón (Venezuela), 10.- Ray Anderson.

Pesos Welters: Nino Benvenuti (Italia), campeón del mundo.

1.- Tom Bogs (Dinamarca), 2.- Carlos Monzon (Argentina), 3.- Luis Rodríguez, 4.- Emile Griffith, 5.- Andy Neilman, 6.- Denny Moyer, 7. Doyle Baird, 8.- George Denton, 7.- Juarez de Lima (Brasil), 10.- Juan Carlos Durán (Italia).

Pesos Super Welters: Freddie Little, campeón del mundo.

1.- Eddie Pace, 2.- José Chirino (Arg.) 3.- Curtis Cokes, 4.- Rodrigo Valdez (Colombia), 5.- Joe Shan, 6.- Benny Briscte, 7.- Stan Hayward, 8.- Pete Toro, 9.0 Les Mcateer (GB), 10.- Willie Warren.

Pesos Mediano Ligeros, José Napoleón (México) campeón del mundo.

1.- Ernie "Red" López, 2.- Johann Orsolics (Austria), 3.- Percy Pugm, 4.- Ralph Charles (GB), 5.- Hedvemon Lewis, 6.- Miguel Barreto, 7.- Carmelo Bossi (Italia), 8.- Manuel Gonales, 9.- Raúl Rodríguez (México), 10.- Roger Oenterey (Francia).

Pesos Super- Ligeros: Pedro Adigue (Filipinas) campeón del mundo.

1.- Bruno Arcari (Italia). 2.- Nicolino Locche (Argentina). 3.- Adolph Pritt, 4.- Carlos Hernández (Venezuela) 5.- Sandro Lopopolo (Italia) , 6.- Joao Henrique (Brasil) ,7.- Paul Fuji (Hawai), 8.- Chung Kyo Shin (Corea), 9.- Juan Aranda (Argentina) 10.- Frankie Narvaez.

Pesos ligeros: Mando Ramos, campeón del mundo.

1.- Ismae Laguna (Panamá), 2.- Pedro Carrasco (España). 3.- Ken Buchanan (GB), 4.- Carlos Teo Cruz (República Dominicana), 5.- Jaguar Kakisawa (Japón), 6.- Arturo Lomelli (Méx.) 7.- Ultimino "Sugar" (Mex.) 8.- Miguel Velásquez (Esp.) 9.- Juan Domingo Corrade (Arg.), 10.- Héctor Sánchez (Ecuador).

Pesos ligeros juniors: René Barrientos (Filipinas), campeón del mundo.

1.- Hiroshi Kobayashi (Japón), 2.- Antonio Amaya (Panamá), 3.- Rubén Navarro, 4.- Saleman Ithi-Anuchit (Thailandia), 5.- Alfredo Margano (Venezuela), 6.- Antonio Puddu (Italia), 7.- Carlos Cañete (Argentina) 8.- José Acosta Jr. (Venezuela), 9.- Alton Colter, 10.- Flash Gallego (Filipinas)

Pesos Plumas: Johnny Famechon (Australia), campeón del mundo.

1.- Vicente Saldívar (Mex), 2.- Fighting Harada (Japón), 4.- José Legra (esp.) 5.- Godfrey Stevens (Chile), 6.- Cruz Marcano (Venezuela), 7.- Jimmy Revie (GB), 8.- Antonio Gómez (Venezuela), 9.- Kuniaki Shibata (Japón), 10.- Fernando Sotelo (Méx.)

Pesos Gallos: Rubén Olivares (Méx.), campeón del Mundo.

1.- Raúl Cruz (México), 2.- Takeo Sakurai (Japón), 3.- Alan Rudkin (GB), 4.- Jesús Cucho Catillo (Méx), 5.- Julio Guerrero (ex), 6.- Kazyyuyoshi (Kanzsawa (Japón),

Esta noche se estudiará forma de realización de la segunda fase del campeonato nacional

.Delegados de los clubs Mariscal Santa Cruz, ya clasificado y Bolívar que ingresará directamente a la segunda rueda del torneo nacional, junto a los de Universitario, Municipal y Ferroviario, que pretenden clasificarse en la primera fase del nacional, se reunirán esta noche en la Asociación de Fútbol, a partir de las 18.30 horas.

En esta oportunidad se considerará la forma de realización de esta etapa, en la que quedará eliminado un equipo paceño, para que la ronda final del nacional se cumpla entre seis equipos.

Según el Asesor General de la Asociación de Fútbol, Ingeniero Felipe Murguía, esta segunda ronda del campeonato debía realizarse sólo con partidos de ida.

Tal razonamiento en virtud del escaso tiempo que se tiene para descalificar un cuadro de los tres o cuatro equipos paceños que logren su clasificación.

Esa fase se cumpliría en tres fechas, ya sean tres o cuatro los equipos participantes, el 18, el 21 y el 23 de este mes y, se tendría, para caso de empate, la opción de jugar el sábado 27.

De todas maneras, este aspecto y el relacionado con la distribución de las recaudaciones de esa fase entre los equipos interesados, serán discutidos esta noche en la Asociación de Fútbol, donde además participará el Directorio de la entidad matriz del fútbol local.

NUEVO ANIVERSARIO CELEBRA HOY EL CLUB "SUPERLAND"

.Conmemorando un nuevo aniversario de Fundación, hoy será posecionadó el Directorio del Club Deportivo Social y Cultural "Superland", por la gestión 1969-1970

Dicho acto se llevará a cabo en su Secretaría Permanente, fueron invitados muy especialmente dirigentes del Deporte local, asi como representantes de la prensa oral y escrita.

En la oportunidad, se entregarán premios y diplomas a los jugadores que en diferentes deportes se destacaron en la pasada temporada

Cabe destacar que el anterior Presidente, Sr. Hugo Landaeta Palma, fue reelecto por sus innumerables virtudes y su amplio espíritu de colaboración hacia el deporte en general, junto a él fue electó un cuerpo directivo de real capacidad, que regirá los destinos de la entidad que cumple su quinto aniversario.

REAL MADRID-GRANADA JUGARAN EL DOMINGO

.Madrid, 10 (AP).- Partidos para el próximo domingo correspondientes a la jornada 14 del campeonato de liga de primera división española de fútbol, (los equipos citados en primer lugar juegan en sus campos).

Reparamos
BICICLETAS!
REPUESTOS-ACCESORIOS PARA TODA MARCA * AV. SAAVEDRA 2047
Entre Aspiazu y Chaco

River Plate postergaría visita aquí

.River Plate, que el doming[o] debe disputar contra Boca Ju[]niors la posibilidad de clasi[fi]carse para intervenir en la Co[]pa Libertadores de Améric[a] anunció cablegráficamente q[ue] el 14 confirmará su actuaci[ón] en La Paz, en partido a benefi[]cio de The Strongest.

El cablegrama remitido [al] Presidente de la Asociación [Pa]cal de Fútbol, dice: "Marañ[ón] Fútbol-La Paz. Ante posibilida[d] prolongación torneo nacional, confirmaremos domingo 14 [fe]cha presentación esa. Salu[dos] River Plate".

La postergación del torne[o] argentino se produciría en ca[]so de que River Plate derro[te] a Boca Juniors y tenga que jug[ar]se un encuentro para desemp[a]tar la primera ubicación [en] caso de perder o empatar, [Ri]ver Plate se presentaría en [La] Paz el 17 del presente me[s].

DIDI AFIRMA QU[E] MEXICO PUEDE S[ER] CAMPEON MUND[IAL]

.México, Dic. 10 (AFP).-M[éxico] tiene grandes probabilidades [de] ganar la Copa Jules Rimet [que] se disputará aquí en 1970, e[s la opi]nión de Waldir Pereira "D[idi"] expresada por el entrenador [de] la selección peruana al llegar [ayer] mañana (martes) al aeródromo [de] esta.

Según el famoso ex-jugador [bra]sileño, su país de origen, B[rasil] se encontrará entre los [cuatro] finalistas.

"Didí" llegó al aeródromo [de] esta ciudad en compañía de [Ger]mán Podestá , Raúl Gordo, [] dirigentes de la Federación [Perua]na de Fútbol, a fin de pre[parar] el alojamiento y los camp[os de] entrenamiento de los equipo[s de] su país. A tal fin, la dele[gación] visitará, además de la c[apital] las otras sedes del camp[eonato] mundial de fútbol, que se [desa]rrolla en esta y en las ci[udades] de Puebla, Guadalajara y []

En el propio aeropuerto [fue en]trevistado por reporteros [] que declaró que la selección [mexi]cana de fútbol puede ganar [el cam]peonato, puesto que se enc[uentra] ya en condiciones de medi[rse con] el fútbol más técnico del []

Preguntado luego sobre [las o]portunidades que le conc[ede a] Brasil, dijo que, en su o[pinión] se encontrará entre los [] finalistas.

NACIONAL DERR[OTO] A SELECCION "R[ESTO] DE AMERICA" 4[-0]

.MONTEVIDEO, 10 (AFP).- La [selección] futbolística del "Resto de Amér[ica" fue] derrotada categóricamente esta [noche] 4-0 por el club Nacional en partido [de home]naje al jugador Emilio "Cococho" [Alvarez] por sus 15 años ininterrumpidos [de servicio] do a este equipo uruguayo.

El primer tiempo había termi[nado]

Los extranjeros, catorce juga[dores de] Argentina, BOLIVIA, Brasil, Ch[ile, Para]guay y Perú, pagaron tributo al [descono]cimiento entre sí y fueron fácil[mente do]minados por el evidente mejor [] equipo de Nacional, actual punte[ro] del campeonato uruguayo.

Orientados por el técnico de la [selección] uruguaya, Juan Eduardo Hobberg [los inte]grantes del "Resto de América" [] una táctica netamente defensiva d[esde el co]mienzo del match.

Los armadores sudamerica[nos] Mifflin y Fouilloux fueron impoten[tes ante] a los creadores Montevo, Priet[o] quedando entonces totalmente d[] dos los avancistas Blacutt, Wi[llington y] Onega.

El partido fue intenso y agrad[ó a cua]renta mil espectadores presente[s].

Los goles fuern convertidos p[or Mora]les (17 y 24 minutos) tomand[o] del arquero Roma. Celio (27) p[] Morales y Artime (77) recibiend[o de] Cubilla.

Dirigidos por el árbitro urugua[yo] Barreto, los equipos formaron [la siguien]te así:

NACIONAL: Manga, Ubiña, [] "Cococho" Alvarez y Brunell, [] Prieto; Cubilla, Celio, Artime y []

"RESTO DE AMERICA": Ro[] Bobadilla, Quintano e Ivaldi (La[]) (Edu) Mifflin y Fouilloux. Blacu[tt] Willington y Onega.

NUEVA PARTIDA
CALEFONES ELECTRICOS
30 - 40 - 52 - 66 y 82 Gls.
con revestimiento interior de vidrio
RUUD
COBAN

PRESENCIA

La Paz, Bolivia, jueves 11 de diciembre de 1969

fectaría plan de créditos

a Comuna de Oruro no puede pagar obligaciones al B.I.D.

RURO 10. PRESENCIA.- El in-plimiento del pago de las cuo-ajadas por el crédito del BID se empleó en las obras de la a captación de agua potable Oruro determinará la para-ión de otros préstamos conce-s por el BID al país, para di-s trabajos en varios distritos nterior.

gravedad de la situación fue esta por el Alcalde Municipal ruro, Josermo Murillo Vaca-, a su retorno de la sede de gobierno, donde viajó precisamente para evitar que ese extremo se cumpla, ya que la Comuna, que se ha hecho cargo eventual de esas obligaciones, no ha podido pagar la última cuota de 44 mil dólares, cuya letra venció el pasado 30 de noviembre.

El Jefe de Relaciones Públicas de la Alcaldía expresó a PRESENCIA que las gestiones habían tenido relativo éxito habiéndose conseguido ante la representación del DIB, en La Paz, la concesión de un plazo extra hasta fines de este mes, para cubrir la citada cuota.

El préstamo concedido por el BID al Servicio Local de Acueductos y Alcantarillado (SELA), alcanza a unos 2 millones 400 mil dólares, cantidad que debe pagarse en cuotas semestrales de 600 mil pesos bolivianos. El pago de intereses y amortización del BID, la operación de mantenimiento y la operación del servicio de aguas potables, debe ser cubierto con el pago de tarifas por consumo del agua; empero, desde el momento en que se empezó a suministrar el líquido proveniente del nuevo sistema de captación, la población se resistió a pagar considerando que las tarifas propuestas primeramente por SELA y luego por la misma Alcaldía Municipal, eran exageradas y calificando a las aguas de Challapampita de pésimas en cuanto a calidad.

Como consecuencia de estas observaciones se fue dilatando la fijación de tarifas y SELA ha estado operando hasta ahora, sin ninguna retribución, lo que ha incidido negativamente en su economía, colocándola en situación deficitaria, a tal extremo que no pudo pagar su primera cuota al BID, la que tuvo que ser cubierta con el aval de la Municipalidad.

Ahora la Comuna mediante angustiosos llamados a la población, está tratando de inducirla a pagar por el consumo de agua, de acuerdo a las tarifas que han estado vigentes con anterioridad, desechando las propuestas tanto por SELA, como la fijada últimamente por el Consejo Directivo de SELA y que el anterior Alcalde, Ingeniero Alfonso Requena Renjel, intentó poner en práctica, la misma que señalaba 2 pesos bolivianos por metro cúbico consumido.

La tarifa vigente es de un promedio de pesos bolivianos 20 por semestre. Se duda que con esta cantidad se pueda alcanzar a los 44 mil dólares que debe amortizarse ante el BID por la segunda cuota del préstamo, razón por la que tendrá que apelarse a otros recursos municipales.

Afirmó que es evidente que el incumplimiento en el pago de las amortizaciones del empréstito del BID puede acarrear serias consecuencias para los trabajos que se ejecutan en el país, con préstamos de esa institución; sin embargo, manifestó que la paralización de dichos créditos sobreviene después de algunos trámites, lapso en el que siempre existe la posibilidad de que esas obligaciones sean cubiertas, antes de caer en mora.

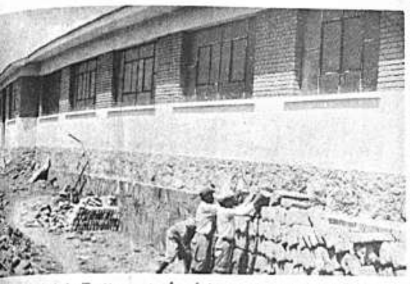

La ciudad de Tarija contará próximamente con un moderno hospital del niño, obra que esta siendo concluida por Acción Cívica de las FF. AA.

FONDOS PARA CONCLUSION DEL HOSPITAL DEL NIÑO EN TARIJA

RIJA, (PRESENCIA).- Con misión de $b. 30.000,oo por n Cívica, dependiente de las zas Armadas de la Nación, se lirá en el curso del presente el edificio destinado al Hos-del Niño de esta ciudad y que struído por el Batallón Cho-lo. de Ingenieros.

remesa, fue hecha por orden esa del Presidente de la Re-a, General Alfredo Ovando a, quien ha sido nombrado cipal impulsor de la obra por el Cnel. Luis Morales, Comandante del Batallón Chorolque, según declaró a "Presencia".

El Comando de Ingeniería y las autoridades de este Departamento, se han dirigido al Presidente de la República y al Comandante en Jefe de las Fuerzas Armadas de la Nación, para que visiten Tarija y hagan entrega al pueblo de esta importante obra, que viene a llenar una imperiosa necesidad.

SE REGLAMENTA EL USO DE PROPAGANDAS.

TARIJA, 8 (PRESENCIA).- La Alcaldía Municipal ha dispuesto que las propagandas impresas deben ser fijadas en carteleras colocadas para este fin en las principales calles de esta ciudad.

La resolución referida establece sanciones drásticas para los infractores de esta determinación, que es parte del plan trazado por las autoridades edilicias para la conservación del ornato público.

Universitario no retornó a su domicilio

chabamba, 10 (PRESENCIA).- Presidente del Centro de Estu-tes de Arquitectura, José Ga-n Quiroga, ha desaparecido e hace cuatro días, sin que padres y familiares puedan r su paradero.

s dirigentes de la Federación ersitaria Local y el Decano a Facultad de Arquitectura, el Rocha, están gestionando las autoridades correspon-es las investigaciones del ca-ara dar con dicho universita-

r su parte, los excombatien-e han dirigido al Presidente a República con el mismo fin. a tejido una serie de con-as alrededor de ese dirigente; s personas creen que se trata n "afán de publicidad", para óxima candidatura a la direc- de la FUL; otras personas, iajó a alguna parte con mo-s personales.

l Prefecto, así como otras au-dades se comprometieron po-l celo posible para investi-l caso y devolver la tranqui-l a su hogar.

ONSTRUIRAN UNA CUELA EN ITAPAQUI

Santa Cruz, 8 (PRESENCIA).- falta de maestro y local esco-, cerca a medio centenar de s entre 7 y 14 años de edad asistieron a clases este año. local de la escuela de la co-idad de Itapaqui, provincia An-s Ibañez, se derrumbó el pa-o año y el único maestro que ajaba abandonó la población. Preocupados por la posibilidad que el año próximo tampoco pasen clases, los campesinos Itapaqui, han organizado el Co-é pro - Construcción de Escue-solicitando cooperación al Pro-ma de Desarrollo de Comunida-Rurales.

Los padres observaron la con-a del maestro. Dejó a sus s sin enseñanza no obstante el ítem se halla consignado el presupuesto oficial - no jus-a su abandono el que el local hubiera deteriorado. El tenía obligación de permanecer en apaqui" - expresaron los cam-sinos.

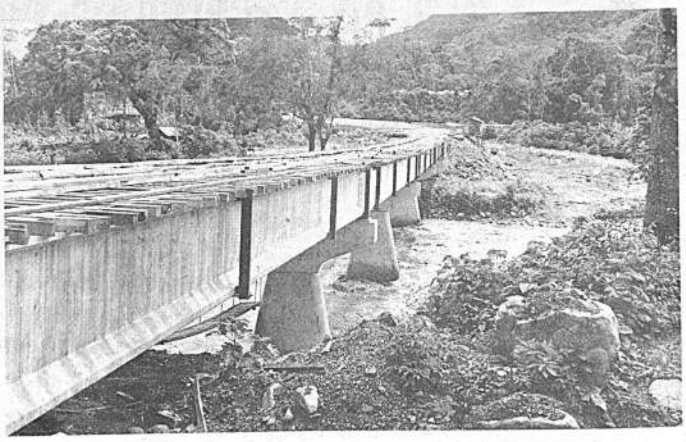

Sin interrupción proyecto vial 1 y 4

No obstante la actual época de lluvias con precipitaciones pluviales acentuadas en la región tropical del Chapare, la construcción de los proyectos camineros Uno y Cuatro acusa avance estimado de un 65%.

Las empresas Jones Asociados y Bartos Co., responsables de estas obras calificadas como las más grandes que jamás se emprendieron en Bolivia dentro del marco de la Alianza para el Progreso, han tomado las providencias del caso a efecto de neutralizar tales contingencias atmosféricas.

El proyecto Uno, extensión de 94.46 kilómetros de carretera ripiada para toda condición climatérica, se inicia al este de Villa Tunari hasta Puerto Villarroel, sobre el río Ichilo, puente de apertura al sistema de ríos navegables del país.

El proyecto Cuatro, 202.93 kilómetros de carretera asfaltada se origina en el centro urbano de Cochabamba y se extiende 156.43 kilómetros al noroeste hacia tierras nuevas de colonización con empalme a Villa Tunari y rumbo a río Isiboro, al noroeste con 46,5 kilómetros.

En el proyecto Uno, a pocos kilómetros de Chimoré, se levanta un impresionante y añejo Mapajo, cuya edad se estima en 250 años. Situado al centro mismo de la ruta, los constructores acordaron mantenerlo en su sitio. Para ello bifurcaron la carretera a ambos costados de la especie que se constituye en una atracción turística más de la zona.

Conflicto interno en la fábrica de cemento de Sucre

Sucre 10 (PRESENCIA).- El problema administrativo que confronta la fábrica de cemento de Sucre, originado por la renuncia del Director ante solicitud de los trabajadores y del comité cívico de Intereses, no ha sido solucionado hasta el momento después de diez días de crisis.

Los trabajadores de la fábrica mantienen su posición de exigir la renuncia "irrevocable" del Director Ing. Carlos Cardozo, quien ha recibido la confianza del Consejo de Administración que representan a las tres entidades copropietarias (CBF, Universidad y Alcaldía).

Los trabajadores adoptaron dicha actitud atendiendo las denuncias sobre irregularidades planteadas por el Comité Cívico de Chuquisaca y el trato discriminatorio que les dispensa dicho director.

Por su parte, el Comité de Intereses de Chuquisaca, está discutiendo juntamente una Comisión técnica formada por delegados de las tres entidades copropietarias la renuncia del Director e investigando además las denuncias que sobre irregularidades planteadas por el Comité Cívico de Chuquisaca y el trato discriminatorio que les dispensa dicho director.

COLOSAL OFERTA
NAVIDAD-AÑO NUEVO-REYES
15% DE DESCUENTO SOBRE TODOS LOS MODELOS

2° AÑO CONSECUTIVO PROMOCION COBANA

PARA SUS MAQUINAS DE ESCRIBIR TRIUMPH

APROVECHE...!

TRIUNFE CON TRIUMPH

Soberbia máquina de escribir ALEMANA

NUEVOS MODELOS

ELEGANTES COLORES

PRODUCTO DE LA MAS AVANZADA INGENIERIA

VISITENOS: VENDEMOS LA MEJOR MAQUINA DE ESCRIBIR A LOS PRECIOS MAS BAJOS EN PLAZA

ADEMAS: Hay un plan donde aceptamos su máquina de escribir usada cualquier marca a cuenta del pago.-

TRIUMPH SE ENTREGA CON TAPA TECLAS EN COLORES PARA PRACTICA DE DACTILOGRAFIA

departamento de mercaderías
Av. Mariscal Santa Cruz 1223
teléfono 51490 - La Paz

COBANA

Sucursales:
ORURO - COCHABAMBA - SANTA CRUZ - POTOSI - SUCRE

URDINI MOTORS LTDA.

Av. Montes 714 - 718

COMUNICA A SUS CLIENTES, AMIGOS Y FAVORECEDORES, QUE CON MOTIVO DEL INVENTARIO ANUAL, MANTENDRA SUS OFICINAS DE VENTA DE REPUESTOS CERRADAS DEL 20 AL 31 DE DICIEMBRE.

APROVECHA ESTA OPORTUNIDAD PARA DESEAR A TODOS FELIZ NAVIDAD Y PROSPERO AÑO NUEVO.

LA PAZ, DICIEMBRE 1969

ASALTO A UNA TIENDA.- Estas son las dos primeras de una serie de fotos tomadas el jueves por una cámara escondida durante un intento de asalto a una tienda de licores en Los Angeles. En la foto de arriba un asaltante amenaza al empleado Tim Villa con una pistola. En la de abajo el hombre, identificado después como Charles Edward Thomas, avanza mientras Villa saca de abajo de su sweater una pistola. Después Villa resulto herido y Thomas muerto (Dic. RADIOFOTO AP).

En Brasil la Iglesia defiende a los sacerdotes encarcelados

RIO DE JANEIRO 10 , (INTER PRESS SERVICE).- Por AUGUSTO NASCIMENTO.- Sigue sin pérdida de intensidad, la polémica sobre la participación de elementos del clero en actividades subversivas. De parte de la Iglesia han circulado nuevas declaraciones de dos cardenales 'Angelo Rossi y Vicente Scherer - arzobispos respectivamente de San Paulo y Porto Alegre.

D. Agnelo Rossi afirmó a la prensa que hasta el momento no habían sido comprobadas las acusaciones formuladas contra los sacerdotes dominicanos presos como revolucionarios. Puntualizó el Cardenal que la Iglesia condena la violencia y que si fuera comprobada la culpabilidad de los curas, las autoridades eclesiásticas los sancionarían. El Arzobispo de San Paulo creó un clima de suspenso al afirmar que "algunas cosas que los sacerdotes presos me dijeron no pueden ser divulgadas públicamente".

Por otro lado, el Arzobispo de Porto Alegre desafió a la policía de San Pablo a revelar la verdad sobre las circunstancias que envolvieron la emboscada en que fue últimado el líder revolucionario Carlos Marighela. Recordó, a propósito, las declaraciones del delegado del DOPS (Policía Política) Benedito Nunes, de que los padres no debían "ser considerados como traidores" y que estos "habían sido implicados en una trampa muy bien urdida por los policías del DOPS". Dijo, textualmente don Vicente Scherer: "considero de suma gravedad que las autoridades policiales de San Pablo no hayan dado la versión verídica de ese drama, a cuatro semanas de los sucesos".

LA U.R.S.S. VENDERA GAS NATURAL A ITALIA

ROMA, 10 (AP).- La Unión Soviética y Ente Nazionale Idrocarburi (ENI) compañía petrolera del gobierno firmaron hoy un contrato para la venta de gas natural soviético a Italia a cámbio de productos industriales italianos.

El pacto, que abarca veinte años, incluye intercambios de más de 3.000 millones de dólares.

El acuerdo fue firmado en las oficinas de la ENI en Roma por el Presidente de la Compañía, Eugenio Cefis y por el Subsecretario Soviético de Comercio Exterior, Nikolaj Ossipov.

El convenio dice que la Unión Soviética vendera una cantidad total de 100.000 millones de metros cúbicos de gas natural en el periodo de veinte años.

El intercambio empezará en tres años, dice el anuncio de la ENI. Después de un periodo inicial de preparación, las ventas soviéticas llegarán a un máximo anual de 6.000 millones de metros cúbicos.

El gas será entregado a los italianos en la frontera entre Austria y Checoslovaquia. De la frontera australiana será transportado a Italia por un gasoducto de 370 kilómetros a Tarvisio.

El pacto incluye tubería de ancho diámetro, instrumentos de medida, cables, aparatos para telecomunicaciones y otro equipo suministrado por compañías privadas y estatales.

Ese equipo equivaldrá a 200 millones de dólares en los primeros cinco años. Después del periodo inicial, la ENI continuará suministrando otro equipo de sus propias fábricas.

Las tuberías serán usadas primordialmente para construir gasoductos dentro de la Unión Soviética y para mejorar los sistemas actuales de extracción de gas del subsuelo.

Otra maquinaria suministrada por los italianos será usada para construir caminos y otras instalaciones

Brasil negocia con Inglaterra compra de aviones supersónicos

RIO DE JANEIRO, 10. (INTER PRESS SERVICE) Trascendió que estaría ya casi acordada la firma del contrato para la compra de los primeros cazas "Lightning" para la Fuerza Aérea Brasileña (FAB). Las negociaciones se encuentran en la faz relativa al aprovisionamiento de equipamiento electrónico para control tierra-aire, las facilidades de servicio y de mantención por parte de los fabricantes de la British Aircraft Corporation y el entrenamiento de las tripulaciones de la FAB en Gran Bretaña.

Aún se ignora la cantidad de aviones que serán adquiridos, pero el costo aproximado de cada jet oscila en torno al millón de libras esterlinas. El Lightning representa el fruto de casi 20 años de investigaciones en el desarrollo de las colaboraciones entre la British Aircraft Corporation y la Royal Air Force. Fue el primer avión británico en alcanzar velocidad de "MACH 2", en 1959. En 1960 fue entregado el primer modelo, el F1, seis meses después que la RAF recibiera el modelo de entrenamiento TL. El 1965 el F-3 entró en servicio y desde entonces fueron obtenidos nuevos perfeccionamientos con respecto al desempeño, autonomía y armamentos, y los tipos actuales, el F-5 y el F-6 forman la primera línea de la defensa de Inglaterra.

El "Lightning" es un caza interceptor capaz de múltiples tareas. Sus fabricantes afirman que tiene gran versatilidad y flexibilidad para el ataque a tierra, la intercepción aérea y el reconocimiento. Añaden que su efectividad es magnífica en el descubrimiento, localización e intercepción de aviones extraños, de día o de noche, cualquiera que sea el tiempo. Se encuentra en servicio en bases domésticas para interceptar a altitudes de más de doce mil metros, aviones de reconocimiento.

Se presume que Brasil adquiriría el modelo de exportación, el MARK 53, que la British Aircraft Corporation ha fabricado para las Fuerzas Aéres de Arabia Saudita y de Kuwait,

INTERES EN CHILE POR PROYECTO DE CONSTRUCCION DE CARRETERA INTERNACIONAL HACIA ARGENTINA

SANTIAGO, 10 (INTER PRESS SERVICE).- Existe marcado interés en la zona norte del país por el proyecto de construcción definitiva de la carretera internacional que unirá a la Provincia de Coquimbo con la Provincia argentina de San Juan. Al respecto, hay conversaciones en marcha con el Banco Interamericano de Desarrollo destinadas a obtener financiamiento para esta iniciativa que permitirfa una integración a nivel regional entre las regiones fronterizas citadas.

En enero del año próximo, el Presidente del BID, Felipe Herrera, visitará la zona donde se proyecta construir la vía. En conversaciones previas con las autoridades de la provincia de Coquimbo el economista indicó que proximamente la entidad que preside recibirá nuevos aportes para Latinoamérica y añadió que había recomendado al Presidente Eduardo Frei prioridad para el proyecto de carretera internacional.

La Provincia de Coquimbo ha sido últimamente una de las más afectadas por la sequía, que por tercer año consecutivo afecta a su producción. Además, la falta de infraestructuras económicas ha dificultado la labor de ayuda a la zona. Una de las obras que precisamente contribuirfa a paliar los efectos del desastroso fenómeno climático sería la integración regional con la provincia argentina de San Juan, razón por la cual existe un marcado interés en los habitantes y autoridades de la región por concretar ese proyecto.

Buena noticia para Hombres

En los primeros síntomas de **debilidad sexual**, falta de vitalidad, y otros trastornos frecuentes en el hombre, las tabletas **OPOVITAM** restablecen su **VIGOR SEXUAL**, retardan su vejez, y hace que vuelva a sentirse joven y animoso como antes. **OPOVITAM** contiene Vitamina B_1 Methyltestosterone y EXTRACTO TESTICULAR, y es muy eficaz combatiendo la neurastenia general o SEXUAL, y la prematura DEBILIDAD en hombres de mediana edad. **OPOVITAM** no contiene dañinos excitantes. Vuelva a ser el mismo hombre de antes. Pida en Farmacia y tome

OPOVITAM

MINISTERIO DE ECONOMIA NACIONAL

A LA OPINION PUBLICA

Se pone en conocimiento del público en general, que personas inescrupulosas se hacen pasar como inspectores, exigiendo y cobrando multas sin tener ninguna autorización para ello.

Se pide al Comercio en general, exigir la presentación de credenciales a toda persona que realice labor de inspección, así como su identificación.

En caso de comprobarse irregularidades, debe darse aviso inmediato a los teléfonos 25.705 ó 54.963.

La Paz, 10 de Diciembre de 1969.

DIRECCION NACIONAL DE COMERCIO
MINISTERIO DE ECONOMIA NACIONAL.

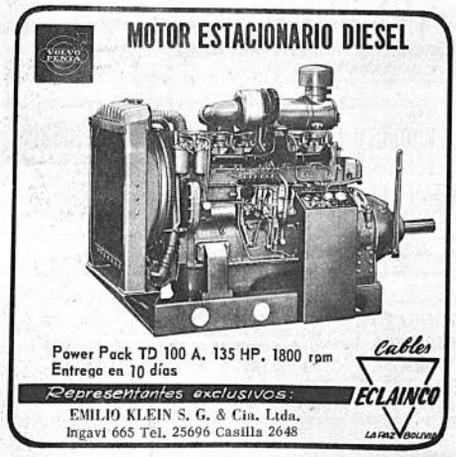

LAB

LLOYD AEREO BOLIVIANO

Tiene en venta CINCO líneas telefónicas comerciales, los interesados pueden pasar por sus oficinas de la Av. Camacho N° 1456, planta baja.

DEPARTAMENTO DE RELACIONES PUBLICAS

irigente de CLASC fue impedido de ingresar en República Dominicana

Domingo, Rep. Dominicana ... secretario general de la ...ción Latinoamericana de ...tas Cristianos (CLASC), ...áspero, que fuera impe... el gobierno de República ...na de ingresar al país el ...miércoles, retornó de Ca... ...ego de que el Presidente ... hubo levantado el impe...

...o asistió al IV Congreso ...federación Autónoma de ...tas Cristianos, (CASC), ...ción de ingreso al país ...no dirigente de la CLASC ...citado muchas protestas ...enezuela como en la Re... ...ominicana. Máspero es ...ice - presidente de la ...ción Mundial del "Tra... ...ede en Ginebra.

...r Máspero al Aeropuer... ...Américas en el vuelo ...ASA, en el hall de entra... ...erceptó el paso el Jefe ...ación diciéndole textual... ...Usted no puede entrar al ...ser persona "no grata". Y el gobierno dominicano ha dado órdenes terminantes de volverlo a embarcar en el mismo avión en que ha venido".

El dirigente sindical pidió hablar con otras autoridades del país y con los dirigentes de la CASC que lo esperaban, pero el funcionario de inmigración rodeó al Secretario General de la CLASC con más de 15 policías de civil y uniformados, todos armados, y le obligó a subir nuevamente a la máquina de VIASA.

Algunos periodistas presentes al llegar Maspero, alcanzaron a tomar unas fotos Y lograron algunas declaraciones de él cuando era conducido nuevamente al avión. Máspero dijo a la prensa dominicana: "No quieren que venga a este país como no quieren que entre en otros países de América Latina porque la CLASC representa en este momento el sindicalismo más limpio, más leal hacia los trabajadores, el más intransigente frente a la injusticia".

Por su parte el Secretario de Organización de la CASC, Henry Molina, dijo que "el gobierno lo que desea es un sindicalismo de pan y mantequilla, que defienda sus intereses y no un sindicalismo revolucionario". Señaló que el imperialismo norteamericano tiene que ver con todo esto".

PDC PERUANO REALIZA CONGRESO IDEOLOGICO

LIMA, 10 (INTER PRESS SERVICE).- El Partido Demócrata Cristiano del Perú realiza su "Congreso Ideológico" en el local de retiro de las madres canonesas, en Chaclacayo, asoleada villa a 25 kilómetros de esta capital.

Desde el 4 de octubre del año pasado, en que la dirección nacional del Partido Demócrata Cristiano se sintió obligada a ofrecer una conferencia de prensa para refutar el cargo de haber inspirado el golpe militar que el día anterior derrocó al ex-presidente Belaunde, este partido se mantuvo en una línea de respaldo crítico al régimen militar, que no fue enteramente satisfactorio para algunos de sus sectores de militancia, que reclamaban una más concreta definición política y un pronunciamiento doctrinario respecto del proceso de reforma estructural que la acción de la junta revolucionaria ha iniciado en el país.

Frente a algunos de los problemas más candentes, como la reforma agraria, la futura orientación de la explotación minera en el Perú e, inclusive, la reciente supresión de las elecciones municipales, los comunicados de la DC han sido calificados como "excesivamente cautelosos" por los militantes más impacientes y juveniles.

...pos izquierdistas compiten por ...rección estudiantil clandestina ...esta al régimen de J.C. Onganía

...OS AIRES, 10 (AP).- ...enos tres fracciones ...stas rivales compi... ...la dirección del prin... ...po estudiantil clandes... ...esto al gobierno mili... ...residente Juan Carlos

...aberse hoy que los trabajos de preparación del Congreso de la Federación Universitaria Argentina (FUA), que debe realizarse este mes en algún lugar del interior, están signados por una áspera lucha de fracciones.

Los adherentes al Partido Comunista pro - soviético, aliados con liberales de izquierda pretenden arrebatar la conducción de la FUA a una fracción comunista disidente, de tendencia "castrista", expulsada del partido hce dos años.

Los comunistas "ortodoxos" parecen tener buenas perspectivas de desplazar a los "revolucionarios", encabezados por Jorge Rocha, actual presidente de la FUA. Para ello cuentan con la colaboración de grupos radicales del pueblo, socialistas, etc., que desconfían de las tácticas "tremendistas" de los comunistas revolucionarios.

...USTES DE ...LDOS PARA ... EN CHILE

...GO, 10 (INTER PRESS ...).- El costo total del rea... ...el próximo año, tal co... ...o programado por el go... ...anza a un monto del or... ...3.500 a 3.600 millones ...s, (cambio a 11,30 por ...gún manifestó el Minis... ...cienda Andrés Zaldivar, ...ifra se incluye el pago ...era cuota para el sector ...las Fuerzas Armadas. ...celara todo el reajuste ...ctor en una sola cuota ...año 1970, dicho monto ...a los 4.000 millones de

...tro anunció que para hoy ...ectado el Ejecutivo en... ...oyecto general de rea... ...remuneraciones para los ...es públicos y privados ...so Nacional. El monto ...mero de estos sectores ...s 2.255 millones de es... ...ra en la cual se incluyen ...s de escudos para cum... ...onvenio especial que se ...con antelación, con el ...ídico de Chile. El gre... ...o había iniciado un mo... ...destinado a defender el ...nto de ese acuerdo a... ...al mismo tiempo, un pa... ...actividades.

YACIMIENTOS PETROLIFEROS FISCALES BOLIVIANOS

LICITACION Nº 57-69

SEGUROS

Se invita a las Compañías de Seguros legalmente establecidas en el país, a presentar propuestas para el Seguro de las Instalaciones de la Terminal Arica de acuerdo al Pliego de Especificaciones No. 57/69, que los interesados podrán retirar de nuestra División de Seguros, oficina No. 401, 4to. Piso del edificio de YPFB. en esta ciudad.

Las propuestas indicando en el sobre el número de licitación se recibirán hasta el día Lunes 15 de Diciembre de 1969, a hrs. 18.-- en la mencionada División de Seguros, en sobre cerrado, lacrado y con las formalidades legales.

La Paz, 4 de Diciembre de 1969

LA GERENCIA GENERAL.

LIBRERIA LATINOAMERICANA. - Martha Fernandez, dueña de la nueva librería latinoamericana "La Librería" es vista en el negocio. "La Librería" se inauguró oficialmente el miércoles y venderá libros de escritores latinoamericanos (NUEVA YORK, Dic. 10 RADIOFOTO AP).

Brasil restringirá turismo al Uruguay

MONTEVIDEO, 10 (INTER PRESS SERVICE).- Las restricciones que impondría Brasil a los turistas que viajen al Uruguay preocupan seriamente al Gobierno de este país, y el Ministro de Transportes, Comunicaciones, Turismo, José Serrato, se pondrá en contacto con la Embajada del país vecino procurando confirmar o desmentir las versiones extraoficiales llegadas a esta capital. Las mismas señalan que el Gobierno del Presidente Emilio Garrastazu Médici decretaría una serie de contralores impidiendo viajar hacia Uruguay a quien no presente un certificado de estar al día en el pago del Impuesto a la Renta, por un lado, y limitaría severamente la salida del país de moneda nacional.

Aumenta sus defensas orgánicas!!

vimin inti

Cada sobre contiene 1 g. de Vitamina C.

Cooperativa Agrícola Alto Beni Ltda.
SECC. BARRACA

OFRECE A SU DISTINGUIDA CLIENTELA MADERA DE CONSTRUCCION A $b. 1.40 p2 EN TABLONES Y A $b. 1.50 p2. MADERA CORTADA A MEDIDA. ZONA TEMBLADERANI - VALENTIN AVECIA No. 7237 - TELEF. 27883

AL SR. HUGO MARTINEZ ASCUI

Comerciante en Caranavi y domiciliado en esta ciudad en la calle Ayacucho No. 266, se le insinúa pasar por Almacenes "G y G" S.A., a objeto de arreglar sus cuentas en mora.

SECCION LEGAL.

Universidad Técnica de Oruro
Facultad Nacional de Ingeniería

INSCRIPCIONES

Se comunica a los Bachilleres que desean seguir los cursos de Ingeniería de Minas, Metalurgia y Civil, que las clases del Primer Curso Facultativo se inician el 5 de enero de 1970.

Se recibirán inscripciones del 15 al 31 de diciembre en la Secretaría de la Facultad.

Or., Novbre. de 1969

La Secretaría de la Facultad.

...3 AÑOS TIENE DON ANICETO ...!!!

Y ES UN GRAN JINETE.
DOMINA EL MACHETE.
BAILA Y SIEMBRA CUAL UN MOZALBETE ...

DON ANICETO GARZON TEJERINA ORIUNDO DE TARIJA. NACIO EL 4 DE ...RIL DE 1856. UN EJEMPLO DE LONGEVIDAD. MAS DE 100 AÑOS DE VIDA ... Y DINAMICA. SIEMBRA, COSECHA, ...PARTE DE OTRAS ACTIVIDADES. ES ...GRAN JINETE" COMO EL MISMO SE ...FICA.

Ud. sabe cómo?
BEBIENDO COTIDIANAMENTE

CERVEZA BOLIVIANA NACIONAL

...O HAY NADA MEJOR QUE UNA CERVEZA BOLIVIANA BIEN HELADA" DICE DON ANICETO.

¿Qué haría Ud. con Cien mil Dólares?

(1.200.- millones de bolivianos) Premio Mayor

Viajaría por el mundo entero o por la luna talvés?

LOTERIA NACIONAL

Aguinaldo de PRESENCIA
Televisor "National"
JABONES PATRIA
REGALA MILLONES
PATRIA LAVA MEJOR
Aguinaldo de "Fca. de JABONES PATRIA"
Un lote de jabones, calculado para familia de 5 personas aproximadamente, durante un año.
Aguinaldo de
ALKE & Co. (BOLIVIA) S.A.
Una RADIOLA NATIONAL
Aguinaldo de HANSA LTDA.
Un REFRIGERADOR ELECTROLUX
Aguinaldo de OLD DOG DISTILLERIES LTDA.
1 docena de botellas Gin QUEEN ELIZABETH
TOSCA
EAU DE COLOGNE
Aguinaldo HAPP y CIA.
Un canastón navideño con artículos de perfumería "4711"
Aguinaldo de FREUDENTHAL & Cia.
Una MALETA tipo jet
Aguinaldo LOTERIA NACIONAL
UN MIL PESOS BOLIVIANOS
Aguinaldo FOTESCO
Una cámara fotográfica bicolor VERAMATIC
Aguinaldo de LA PRECISION
2 relojes pulsera:
Uno para hombre y otro para mujer
Aguinaldo de PRESENCIA
Televisor "National"
Aguinaldo de PROD
Fiambres STEGE
GRAN SORTEO
LOS AGUINALDOS DE PRESENCIA
Pero... esto no es todo. Hay Varios AGUINALDOS MAS
PEPSI
Productos Oriental
Cajones de PEPSI-COLA
TUCU TUCU
Aguinaldo de HI-FI MUSIC STORE
10 discos Long Play
Aguinaldo de PHILIPS SUDAMERICANA
2 modernas afeitadoras eléctricas
PHILISHAVE
Aguinaldo de PRESENCIA
Televisor "National"
POEMAS PARA UN PUEBLO
Librería DIFUSION LTDA.
Lote de libros de autores nacionales
Aguinaldo de PERFUMERIA PARIS
Un canastón con productos de perfumería
Aguinaldo de RELOJERIA OMEGA
Un tallado en madera y alto relieve
Aguinaldo de "PRESENCIA"
Un sartén eléctrico "OSTER"
Born Free
RAY CONNIFF
Aguinaldo de DISCOLANDIA
10 discos Long Play

VIENEN MAS AGUINALDOS
Felicidades con
ANUNCIADORES EN SU SEXTO AÑO CONSECUTIVO
Aguinaldo de HAPP Y CIA.
"Bicicletas"
LONGVIE
Aguinaldo de MACDONALD & CIA.
Cocina a Gas
Aguinaldo FOTO CARLO
1 fotografía ampliada en colores
más 6 postales en blanco y negro
Aguinaldo de PRESENCIA
Televisor "National"
Manaco SIMBOLO DE CALIDAD
Aguinaldo de MANACO
20 pares de calzados
Aguinaldo de HAPP & CIA.
Un canastón con productos de
perfumería "4711".
Aguinaldo de CASA RANIS
Una Lámpara de pie
Aguinaldo de PHILIPS
Una COCINA A GAS DE KEROSENE
Aguinaldo de RESTAURANTE LAS VEGAS
4 cenas para 2 personas
Aguinaldo de PRESENCIA
Televisor "National"
Aguinaldo CASA TUDOR
Una BICICLETA PHILIPS
Aguinaldo de PRESENCIA
Televisor "National"
Aguinaldo de "BAZAR Y FERRETERIA ALEMAN"
Un conjunto de utensilios para
cocina, marca "EKCO"
Aguinaldo de LOS AMIGOS DEL LIBRO
Colección de 10 tomos de la
Enciclopedia Boliviana
DUNCAN'S
Aguinaldo de WAGNER HERMANOS
Un canastón con 50 latas de
conservas de diferentes productos
Aguinaldo FREUDENTHAL & CIA.
Un juego de MALETAS APOLO
Aguinaldo de FCA. SAID
15 pantalones: 5 para mujer en telas sanforizadas
y 10 para varón en kaki y mezclilla
Aguinaldo DISCOS MENDEZ
10 discos Long-Ploys
BBC ENGLISH COURSE
Aguinaldo de LIBRERIA SELECCIONES
2 tomos completos de enseñanza del inglés
y un estuche con 10 discos
Aguinaldo de MACDONALD & Co.
(Bolivia) S.A.
Una ESTUFA A GAS licuado
Aguinaldo de RESTAURANT LOS ESCUDOS
4 cenas o almuerzos completos para 2 personas
Foto CAPRI COLOR LTDA.
Una ampliación fotográfica
Aguinaldo FOTO LINARES
Un fotómetro BEWI QUICK
Aguinaldo de Fca. de CALZADOS INDUVAR
4 pares de calzados.

Alcanzó éxito la competencia acuática local "Inter-clubs"

"U" CATOLICA SUPERO A UNIVERSITARIO EN WATERPOLO

Por el certamen de natación "Inter - clubs", se registraron el sábado los siguientes resultados en las pruebas para damas:

Categoría damas mayores

100 mts. estilo libre

1.- Carola Alvéstegui Tennis La Paz 1.14.2 2.- Verónica Estenssoro, Tennis La Paz 1.18.9 3.- Mabel Velasco, Colonia 1.19.8 4.- Rosmery Quintanilla, Colonia 1.26.0.

200 mts. estilo espalda

1.- Carola Alvéstegui Tennis La Paz 2.54.8 2.- Mabel Velasco, Colonia 2.04.6. 3.- Rosmery Quintanilla, Colonia 3.12.4.

100 mts. estilo pecho

1.- Adelaida Condori, Colonia 1.26.6 2.- Elizabeth Sotelo, Tennis La Paz 1.33.9 3.- Marlene Saavedra, Colonia 1.36.3.

100 mts. estilo mariposa

1.- Adelaida Condori, Colonia 1.36.0 2.- Rosmery Ticona, Colonia 2.06.4.

Posta 4 x 100 mts. libres

1.- Equipo Club de Tennis La Paz: Teresa Pino, Carola Alvéstegui, Joseth Durán y Verónica Estenssoro 5.196.

2. Equipo Club Colonia: Adelaida Condori, Marlenne Saavedra, Rosmery Quintanilla y Mabel Velasco 5.47.0.

Categoría Damitas menores

100 mts. estilo espalda.

1. Lourdes Saonero. Tennis La Paz, 1.30.4 2.- María Eugenia Arce. Colonia 1.32 2 3.- Carmela Chumacero, U. Católica 1. 50.8.

100 mts. Medley individual

1.- Joseth Durán, Tennis La Paz 1.29.2 2.- Teresa Aguilar, Colonia 0.02.0.

Posta 4 x 5. cuatro estilos.

1.- Equipo Club de Tennis La Paz: Lourdes Saonero, Elizabetha Sotelo, Joseth Durán y Luisa Reynolds 2.46.4 2.- Equipo Club The Strongest; Carmen Espinoza, Roxana Aranibar, Anna Ma. Antezana y Miriam Espinoza 2.49.6.

Categoría damitas infantiles

25 mts, estilo libre.

1.- Miriam Espinoza, The Strongest, 0.15.0 2.- Luisa Reynolds, Tennis La Paz, 0.17.0 2.0. Irmgard Sanzetenea, The Strongest, 0.21.0.

50 mts. estilo espalda.

1.- María Eugenia Arce. Colonia, 0.39.6. 2.- Carmen Espinoza, The Strongest, 0.41.4. 3.- Luisa Reynolds, Tennis La Paz, 0.46.8. 4.- Vivian Reynolds, Tennis La Paz 0.55.2 5.- Vivian Mendoza, The Strongest s/ t.

50 mts. estilo pecho.

1.- Beatriz Vásquez, Tennis La Paz 0.42.2 2.- Vivian Reynolds, Tennis La Paz 0.45.6. 3.- Carmina Velasco, The Strongest 0.54.2 4.- Mirtha Aranibar. The Strongest 1.05.3 5.- Mercedes Espinoza, The Strongest 1.04.6. 6. Vivian Velasco, The Strongest 1.06.3.

Posta 4 x 25 mts libres

1.- Equipo Club de Tennis La Paz: Jimena Prudencio, Beatriz Vásquez, Vivian Reynolds y Luisa Reynolds 1.21.2 2.- Equipo Club Colonia: Ma. Eugenia Arce, Silvia Duarte. 1.27.4 Raquel Ticona y Rosa Velasco 1.27.4 3. equipo Club The Strongest: Carmina Velasco, Mirtha Aranibar, Vivian Mendoza y Miriam Espinoza 1.29.2.

UNIVERSIDAD CATOLICA 4 UNIVERSITARIO 2.

Los partidos de Water Polo que organiza la Asociación Local de Natación son de mucho interés del público que constantemente anima a sus cuadros favoritos Existiendo cinco clubs en actividad que practican este deporte se considera de sumo interés el Campeonato oficial anunciado para el próximo año.

El encuentro del sábado en la noche en la piscina del Estadio se efectuó en medio de desbordante entusiasmo; la sorpresa la dio el juvenil equipo de la Universidad Católica al superar a Universitario que cuenta er sus filas a destacados jugadores

En pleno desarrollo del encuentro hubo ánimos exaltados por parte de algunos jugadores de ambos equipos, que fueron cortados enérgicamente por el árbitro.

Edgar Valenzuela, en dos oportunidades, Ciro Balderrama y Roberto Soto en una ocasión cada uno, consiguieron los 4 goles para el equipo de la Universidad Católica que logró imponerse a Universitario. Andrés Aramayo consiguió los goles para el equipo perdedor.

PUNTAJE GENERAL DE LAS DOS FECHAS.

Categoría varones mayores

1.- Club Colonia, 131 puntos 2.- Club Tennis La Paz, 114 puntos 3.- Club Universitario, 27 puntos 4.- Club U. Católica 21 puntos.

Categoría varones juveniles

1.- Club Colonia, 99 puntos 2.- Club Tennis La Paz, 37 puntos.

Categoría varones infantiles

1.- Club The Strongest, 139 puntos 2. Club Tennis La Paz 133.- puntos Club Colonia 33 puntos.

Categoría damas mayores

1.- Club Tennis La Paz, 129 puntos. 2.- Club Colonia, 129 puntos. Club U. Católica, 5 puntos.

Categoría damitas juveniles

1.- Club Tennis La Paz, 99 puntos 2.- Club Colonia, 37 puntos. 3.- Club U. Catolica, 10 puntos.

Categoría damitas infantiles

1.- Club Tennis La Paz 138 puntos 2.- Club The Strongest 109 puntos. 3.- Club Colonia 47 puntos.

DE LA "U" CATOLICA.- Grupo de nadadores de la Universidad Católica que participaron en el concurso acuático Inter-clubs que auspició la Asociación Departamental de Natación. En water-polo el equipo de la U. Católica superó a Universitario.

Palmeiras ganó torneo Gomez Pedroza en Brasil

SAO PAULO 11 (AFP).- El Palmeiras local ganó el campeonato nacional de fútbol "Roberto Gomez Pedroza" tras derrotar esta tarde aquí al Botafogo de Río de Janeiro, por tres goles a uno.

El torneo se definió por diferencia de goles con el Cruzeiro de Belo Horizonte, que al derrotar esta tarde al Corintians de Sao Paulo, por dos goles a uno, había totalizado cuatro puntos como el Palmeiras, en los tres partidos realizados en la serie final en la que participaron los dos primeros colocados en los dos grupos del torneo.

Participaron en el certamen diecisiete equipos de las ciudades de Río de Janeiro, Sao Paulo, Belo Horizonte, Porto Alegre, Recife y Salvador.

Aumenta sus defensas orgánicas!!

vimin inti

Cada sobre contiene 1 g. de Vitamina C.

YACIMIENTOS PETROLIFEROS FISCALES BOLIVIANOS

LICITACION Nº 56-69

SEGUROS

-Se invita a las Compañías de Seguros legalmente establecidas en el país, a presentar propuestas para el Seguro de Transporte Fluvial de productos carburantes en General de acuerdo al pliego de especificaciones No. 56/69, que los interesados podrán retirar de nuestra División de Seguros, Oficina No. 401, 4to. Piso del edificio de YPFB en esta ciudad.

Las propuestas indicando en el sobre el número de licitación, se recibirán hasta el día Viernes 12 de Diciembre de 1969, a hrs. 18.-- en la mencionada División de Seguros, en sobre cerrado, lacrado y con las formalidades legales.

La Paz, 3 de Diciembre de 1969

LA GERENCIA GENERAL

Empresa Nacional de Ferrocarriles

Convocatoria a propuestas I.2/69..160 piezas llantas de acero para ferrobus

Se invita a las firmas interesadas a presentar sus ofertas, para la provisión mediante importación directa, de 160 piezas Llantas de Acero para Ferrobuses con sus respectivos anillos de seguridad, cuyo pliego de especificaciones, se encuentra a disposición en la Oficina de Adquisiciones, situada en la calle Indaburo No. 1236. El Pliego de Especificaciones y Plano respectivo debe recogerse previo pago de $b. 50.000.

Las ofertas deben ser presentadas con todos los requisitos exigidos en el Pliego de Especificaciones hasta horas 12:00 del día 10 de Enero de 1970.

La Paz, Diciembre 9 de 1969

GERENCIA GENERAL

Guia Profesional

Médicos

Dr. VITO SOLIS PADILLA
GINECOLOGIA
Estudios Inglaterra y Bélgica. Tumores, Infertilidad, Citogenética, Prevención y tratamiento, incompatibilidad Rh. Parto sin dolor.
Consultorio. Colón 463, Segundo piso. Horario 15 a 20. English - Francais

Dr. LUIS JESUS GARCIA Z.
Universidad Católica Lovaina, Bruselas, Barcelona. Cirugía enfermedades aparato digestivo: estómago, intestino, vesícula, hígado, páncreas, arterias, venas, varices Cirugía de mamas y ginecológicas.
Lunes a viernes 15 a 19, Plaza Franz Tamayo 1931. Telefs. 22073 - 40143. ON PARLE FRANCAIS.

CONSULTORIOS DE NEURO-PSIQUIATRIA
DR. JUAN JOSE LORIA
MEDICO-PSIQUIATRA, PSIQUIATRIA INFANTIL
DR. HARRY TRIGOSSO T.
MEDICO-NEUROLOGO
Enfermedades Mentales y del Sistema Nervioso. Secciones de Psicometría y Foniatría. Avenida Ecuador 2052 esquina Sánchez Lima. Teléfono 24037 - Favor reservar hora.

Dra. ADELA OCAMPO PEÑARANDA
GINECOLOGIA Y OBSTETRICIA
Consultorio: Calle Ayacucho 208, 5º piso (Edificio Flores) Horas de atención: 14 a 16:30 - Teléfono 25100.

Dr. N. ORIHUELA MONTERO
CIRUJANO UROLOGO
Consultorio Avenida Arce 2198 (esquina Fernando Guachalla). Por motivo de viaje no atenderé hasta nuevo aviso.

Dr. LUIS SEA
Medicina interna, Broncopulmonares, Tuberculosis, Gastrointestinales, Venéreas. Consultas: 14 a 18. Evaristo Valle 157. Teléfono 42458.

Dr. RUBEN CASTELLANOS ROJAS
MEDICO DE NIÑOS
Especialización Clínica Universitaria de Roma (Italia) Centre International de L'enfance (Paris). Consultorio 16 de Julio 1616, 2º piso Teléf. 50461 de horas 14 - 17. Domicilio Rosendo Gutiérrez 642 Teléf. 42305. Atención de llamadas urgentes.

DR. MARIO MENDEZ ELIAS
ESPECIALISTA EN NEUROLOGIA Y NEUROCIRUGIA
Jefe de Clínica de Neurología y Neurocirugía UMSA. Especializado en Europa. Atiende, enfermedades del sistema nervioso, cirugía de tumores cerebrales, medulares hernia de disco, epilepsia, Parkinson, cirugía del dolor. Consultorio Goitia 188, esquina Capitán Ravelo, hrs. 15 a 18. Teléfonos: 40071 - 41430.

Dr. LEON ROJAS ANTEZANA
MEDICO CIRUJANO
ESPECIALISTA EN CIRUGIA CARDIOVASCULAR Y TORAXICA, DIPLOMADO EN EUROPA
Enfermedades del corazón y de los vasos (Defectos valvulares, defectos congénitos, trombosis, insuficiencias injertos arteriales). Afecciones del tórax, pulmones, esófago, tráquea, mediastino, diafragma.
Consultorio: Avda. Arce 2316, 2º piso, Horas de atencion 15 a 18.
GOVORI SE SRPSKO HRVATSKI JESIK

Dr. ALBERTO MARIACA VALDEZ
MEDICO CIRUJANO
Medicina Interna, Esp. Gastroenterología; estómago, intestinos, apéndice, hígado, vesícula biliar, páncreas - etc. Trastornos de la nutrición. GINECOLOGIA.
CONSULTORIO PLAZA VENEZUELA 3er. piso (Edificio Sobima, altos O.K.) de hrs. 10 a 12:30 y de 14 a 17. Teléfono 28163. Domicilio 41366.

Dr. E. ALEXANDROWICZ
ESPECIALISTA EN LA PIEL
Especialista en piel. VENEREAS, PROBLEMAS SEXUALES. Av. Argentina Nº 1919, Telf. 24534. Consulta de 14 a 17.

DR. FABIO PRADO BARRIENTOS
ENFERMEDADES DE LA PIEL Y ALERGIA
COSMETICA CIENTIFICA
Hospital Privado de Piel de Buenos Aires. Atiende en su nuevo consultorio. Edificio Castilla, Loayza 250, 2º piso, oficina 201, de horas 3 a 4.30 p.m. Teléfono 24743

Dr. HUGO DEL CASTILLO MORALES
MEDICO OTORRINOLARINGOLOGO
Estudios en el Exterior
Enfermedades y cirugía, OIDOS, NARIZ y GARGANTA. Consultas: de 2 a 6. Consultorio Mercado 1335. Telef. 22195. Domicilio Obrajes.

Dr. AURELIO MELEAN LOPEZ
MEDICINA DE AVIACION
Cursos de especialización en México, en la Facultad de Medicina, sección Estudios Superiores, Congreso y Seminario de Medicina de Aviación en Washington. Oklahoma y Pensacola, Florida. Cochabamba, calle Jordán Nº 2982. Telf. 3755.

ESTUDIO DE LA FUNCION CARDIOPULMONAR
Dr. MARIO PAZ ZAMORA
MEDICO CIRUJANO
Especializado en ROUEN y PARIS (FRANCIA) Broncoespirografía y gases en sangre arterial. PATOLOGIA DE LA ALTURA, Poliglobulia, bronquitis, enfisema, asma, corazón pulmonar.
Consultorio: Av. 6 de Agosto 2404. Tel. 24650. Atiende desde las 17:30 hrs. Domicilio Tel. 53953

Dr. CARLOS MUÑOZ A.
ORTOPEDISTA TRAUMATOLOGO
Fracturas, luxaciones, Rayos X. Corrección de deformidades de nacimiento, adquiridas. Heridas de la mano. Cicatrices. Secuelas quemaduras. Consultorio Pérez Velasco 775, Hrs. 2 a 7. Telf. 26830. Domicilio 2040, Calle 1256.

DR. ANIBAL RIVERO DELFIN
MEDICO DE NIÑOS
Especializado en Inglaterra y Santiago de Chile. Consultorio Av. 16 de Julio 1456 3er piso Teléf. 28163 de 14 a 17 Hrs.
Domicilio Urbanización San Miguel J-26 Teléf. 83629. Casilla 3601.

DR. FERNANDO CONTRERAS PAZ
MEDICO RADIOLOGO
Residencia completa de la especialidad en Colombia. Equipo completo de Rádio-diagnóstico. Clínica "Sagrado Corazón" Av. Busch 1924 entre Díaz Romero y Villalobos. Teléfs. 26595. Domicilio 41

CAMBIO DE CONSULTORIO
DR. WALTER PEREDO PACHECO
ESPECIALISTA EN GINECOLOGIA Y OBSTETRI
Matriz, ovarios, trompas, Partos sus complicaciones. Operación cesárea y del prolapso genital. Cáncer de la matriz. Infertilidad.
Consultorio: Edificio Castilla 4º piso Oficina Calle Loayza, Horas 16 a 20 RESERVAR HORA Teléf. 41418.

DR. ALFREDO RAMIREZ T.
CIRUJANO UROLOGO
Estudios Universidad de Chile. Especialista en Cirugía y enfermedades de los riñones, vejiga, próstata, genitales, esterilidad masculina, venéreas, etc.
Consultorio Av. Camacho 1377, 2º piso, Of. 3, teléfono 25548, domicilio 55415. Consultas de 11 a 12 y de 15

DRA. RUTH MALDONADO BALLON
MEDICA CIRUJANO
GINECOLOGA OBSTETRICA
De su retorno de Montevideo anuncia a su distinguida clientela que atenderá a partir del 3 de noviembre en su consultorio de la calle Comercio Nº 979 de Hs. 17 a 19 Teléf. 41160 Dom. Guerrilleros Lanza esq. Estadio Hernando Siles.

DR. CESAR MORENO ACHAVAL
MEDICINA INTERNA
De la Universidad de Madrid, especializado en Alemania Man Spricht Deutsch. Consultorio Edificio Kraus, Av. Camacho. Hrs. 16.30 - 18.30 Teléfono 28805. Domicilio 82665.

Dr. ENRIQUE VERGARA M.
ENFERMEDADES DE LA PIEL
Av. del Ejército Nº 39 esquina Loza (Miraflores). Horario: 13:30 a 16:30. Telef. 23129. Casilla de Correo Nº 2223.

DR. GASTON ESPEJO BALLON
Universidad Nacional de Córdova
Medicina Interna - Atiende llamados nocturnos
Consultorio Loayza Nº 250 Primer Piso Of. 103. Telf. 41086 Domicilio Alfredo Ascarrunz 2531 Telf. 24763.

Dentistas

Dr. MARIO CALDERON RAMIREZ
CIRUJANO DENTISTA
Operatoria dental. Prótesis fijas y removibles. Tratamientos y extracciones sin dolor. Experiencia personal.
Consultorio: Sagárnaga 288 (2º piso). Atención de 10 a 12.30 y 15 a 20 horas. Tel. consultorio # 51034.

DR. LUIS PINELL DEL CASTILLO
CIRUJANO DENTISTA
Catedrático de la Universidad. Operatoria. Prótesis Clínica. Alta Velocidad. Rayos X. Atención de lunes a sábados, horas 2 a 7. Comercio esquina Jenaro Sanjinés (Edificio Princesa) - Telf. 26976.

Abogados

DR. ADALID HERVAS CASTRO
ABOGADO PENALISTA
Consultas, Investigaciones, Defensa Penales. Estudio: Loayza 149 - Teléfonos: 53336-24875.

Notarios

GUALBERTO RODRIGUEZ PRADO
NOTARIO DE FE PUBLICA
Asuntos del ramo: escrituras, protocolizaciones, poderes, documentos, protestos, poderes, legalizaciones, apertura de libros, etc.
SERIEDAD PUNTUALIDAD EFICIENCIA
Dirección: Mercado Nº 1078 (frente Casa Grace) Teléfono Of. 22401. Dom. 26072.

Su alfombra luce como nueva con TUBA

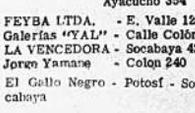

DE VENTA EN:

Cia. Universal Ltda.- Colombia 219

Distribuidora "El Juanciito" Ayacucho 354

FEYBA LTDA. - E. Valle 120

Galerías "YAL" - Calle Colón

LA VENCEDORA - Socabaya 425

Jorge Yamane - Colon 240

El Gallo Negro - Potosí - Socabaya

DISTRIBUIDORES:

CASA BERNARDO S.A.

La Paz - Cochabamba

Santa Cruz

PREMIOS PARA LA BIBLIOMANIA GIGANTE

1º Premio

2º Premio

5º Premio

6º Premio

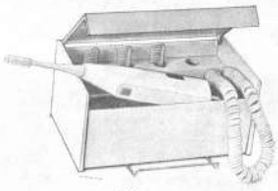
4º Premio

3º Premio

4 premios de $b. 100.-- en efectivo

National

BASES PARA LA BIBLIOMANIA GIGANTE

1.- Los concursantes pueden enviar sus soluciones de Bibliomanía Gigante de Navidad hasta las 12 Hs. del 22 de diciembre de 1969 a las oficinas de PRESENCIA. El mismo día se realizará el sorteo a la hora y lugar que se anunciará oportunamente.

2.- El martes 23 de diciembre se hará la entrega de premios a las personas favorecidas.

ESTE AÑO, COMO LOS OTROS, HAGA SU NAVIDAD CON NATIONAL

BIBLIOMANIA GIGANTE DE NAVIDAD

A.- ASIENTO CON RESPALDO Y GENERALMENTE SIN BRAZOS	56	141	8	97	22													
B.- ALLANAR	104	241	232	7	191	105	23											
C.- →	9	213	24	236	103	190	119	162	144	164	→	219	10	202	78	140	55	19	62
CH.- →	49	237	6	27	239	120	→	163	210	77	183	185	147	139				
D.- →	34	4	→	57	209	197	28	167	192	138								
E.- TRAJE DE TORERO, TRAJE DE	29	193	73	198	1													
F.- ACCION DE AHORRAR	204	143	25	168	184	2												
G.- VIRREY DEL PERU, DERROTADO POR SUCRE EN LA BATALLA DE AYACUCHO	101	5	189	200	186	121	54											
H.- CONTRARIOS	203	3	177	102	134	179	30	82										
I.- →	116	187	→	32	74	230	166	88	246	178	→	145	218	53	→	98	127	132	
J.- LAS CLAVES MUSICALES	100	48	75	106	171	31												
K.- ENGREIDA, VANIDOSA	165	224	235	122	118	113	81	207	124									
L.- DAÑO CAUSADO EN UN CONTRATO (PL)	220	208	99	39	83	52	150	111										
LL.- →	169	188	91	45	→	26	→	80	146	206	→							
M.- DAR POR SENTADA UNA COSA PARA PASAR A OTRA	11	95	43	196	76	51	123											
N.- CADENA MONTAÑOSA DE EUROPA	68	233	125	96	201													
Ñ.- BEBIDA ALCOHOLICA	70	18	79	15	242													
O.- →	194	149	142	212	221	211	67	44	228									
P.- PECES PARECIDOS A LAS SARDINAS	130	40	225	17	148	157	13	174										
Q.- COMPONENTES DEL MINUTO	35	114	156	63	42	137	93	84										
R.- LUGAR DONDE FUE ASESINADO JOHN F. KENNEDY	199	247	46	69	117	66												
RR.- →	126	14	→	61	107	131	→	170	245	176	→	195	110	243	229	153	72	↘	
S.- INFECCION DEBIDA AL BACILO DE HENSEN	86	234	38	92	240													
T.- HUECO	128	94	180	109	90	47	12											
U.- →	222	71	64	215	129	65	→	151	238	89	50	227						
V.- NI MASCULINOS, NI FEMENINOS	115	58	36	133	214	20	87											
W.- DICESE DE LOS LIBROS IMPRESOS HASTA EL AÑO 1.500	155	231	181	60	205	41	223	172	158	16								
X.- →	226	182	159	244	33													
Y.- MOLESTAS, GRAVOSAS	112	217	160	152	125	154	216	21										
Z.- TRANQUILAS	59	85	108	175	161	173	37											

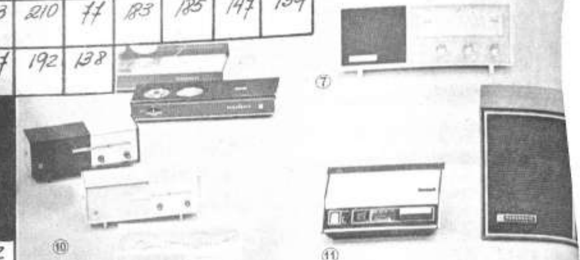

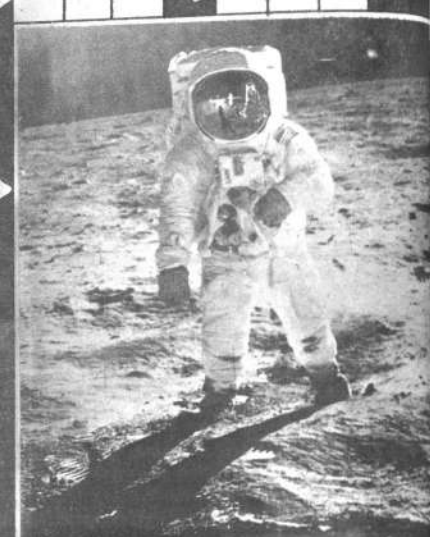

NATIONAL

POR COIGRES

CUADRO "A"

AUSPICIAN DISTRIBUIDORES NATIONAL

NOMBRE.......................

DIRECCION.......................

LOCALIDAD.......................

FIRMA.......................

BASES Y PREMIOS EN LA PAGINA 7

E-1 F-2 H-3 D-4 G-5 CH-6 B-7 A-8 C-9 C-10 M-11 T-12 P-13 RR-14 Ñ-15 W-16 P-17 Ñ-18 C-19 V-20 Y-21

A-22 B-23 C-24 F-25 LL-26 CH-27 D-28 E-29 H-30 J-31 I-32 X-33 D-34 Q-35 V-36 Z-37 S-38 L-39 P-40 W-41 Q-42 M-43 O-44 LL-45 R-46 T-47

J-48 CH-49 U-50 M-51 L-52 I-53 G-54 C-55 A-56 D-57 V-58 Z-59 W-60 RR-61 C-62 : Q-63 U-64 U-65 R-66 O-67 N-68 R-69 Ñ-70 U-71 RR-72 ,

E-73 I-74 J-75 M-76 CH-77 C-78 Ñ-79 LL-80 K-81 H-82 L-83 Q-84 , Z-85 S-86 V-87 I-88 U-89 T-90 LL-91 S-92 O-93 T-94 M-95 N-96

A-97 I-98 L-99 J-100 G-101 H-102 C-103 B-104 B-105 J-106 RR-107 Z-108 T-109 RR-110 L-111 Y-112 K-113 Q-114 V-115 I-116 R-117

K-118 C-119 CH-120 G-121 K-122 M-123 K-124 .... N-125 RR-126 I-127 T-128 U-129 P-130 RR-131 I-132 V-133 H-134 Y-135 C-136 ,

Q-137 D-138 CH-139 C-140 A-141 O-142 F-143 C-144 I-145 LL-146 CH-147 , P-148 O-149 L-150 U-151 Y-152 RR-153 Y-154 W-155 Q-156 P-157 W-158 X-159 Y-160 Z-161

C-162 CH-163 C-164 K-165 I-166 D-167 F-168 U-169 RR-170 J-171 W-172 Z-173 P-174 Z-175 RR-176 H-177 I-178 H-179 F-180 W-181 X-182 CH-183 F-184 CH-185 G-186 I-187

LL-188 G-189 C-190 B-191 D-192 E-193 O-194 RR-195 M-196 , D-197 E-198 R-199 G-200 N-201 C-202 H-203 F-204 W-205 LL-206 K-207 L-208

D-209 CH-210 O-211 O-212 C-213 V-214 U-215 Y-216 Y-217 I-218 C-219 L-220 O-221 U-222 W-223 K-224 P-225 X-226 U-227 O-228 , RR-229 I-230 W-231

B-232 N-233 S-234 K-235 C-236 CH-237 U-238 CH-239 S-240 B-241 Ñ-242 RR-243 X-244 RR-245 I-246 R-247 .

CUADRO "B"