CENTRAL DE BOLIVIA

# PRESENCIA

DEPOSITO LEGAL: L.P. 023 - 1969
AÑO XVIII - No. 4.168 - LA PAZ, BOLIVIA, JUEVES 27 DE NOVIEMBRE DE 1969 - 16 PAGINAS - $b. 0.50

# BID concede a Bolivia crédito de cinco millones de dólares

## ESTA DESTINADO A AUMENTAR LA PRODUCCION GANADERA ORIENTAL

-Washington, 26 (AFP).- El Banco Interamericano de Desarrollo aprobó un préstamo equivalente a 5 millones de dólares a la república de BOLIVIA para ayudar a financiar la primera etapa de un programa de crédito destinado a elevar la producción ganadera en la zona oriental de BOLIVIA.

-La ejecución del proyecto ayudará a satisfacer las necesidades de consumo de carne en BOLIVIA en el futuro a la vez que proveerá un excedente exportable mediante el incremento de la ganadería vacuna. Los créditos se utilizarán para la adquisición de ganado de crianza y de equipos y para servicios de extensión agrícola.

El Banco Agrícola de BOLIVIA, la entidad que financia el desarrollo agropecuario del país, tendrá a su cargo la conducción del proyecto, cuyo costo total se estima en 7.055.000 dólares.

De este modo el préstamo del Banco aportará el 71 por ciento y el 29 por ciento restante provendrá de recursos locales.

El proyecto beneficiará las áreas de Santa Cruz, central, Santa Cruz Oriental, y el Chaco, una región escasamente poblada que abarca el 30 por ciento del territorio nacional y cuenta con un 20 por ciento de los dos millones de cabezas de ganado de carne y lechero en BOLIVIA.

(Hasta aquí el despacho de nuestra agencia informativa France Presse).

En la Paz han sido proporcionadas a la prensa informaciones complementarias, según las cuales las mencionadas áreas tienen características óptimas para el desarrollo de la ganadería, disponiendo de un clima favorable, un mercado regional apreciable y vías de comunicación relativamente satisfactorias.

Sin embargo, solamente el 11 por ciento de la región se dedica a la ganadería, debido a deficiencias en técnicas administrativas, a condiciones sanitarias inadecuadas y a la falta de crédito agropecuario y servicios de extensión.

Según las informaciones proporcionadas a PRESENCIA, con los recursos asignados al proyecto se extenderán créditos para la compra de bombas de agua, maquinaria para la siembra y mantenimiento de potreros, adquisición de 50.000 vacas y 2.000 toros, construcción de corrales bretes, silos cercas, pozos y otras estructuras rurales, siembra de unas 11.000 hectáreas de nuevos pastizales y provisión directa de servicios de extensión a los beneficiarios.

El proyecto, junto con la ejecución de la segunda etapa, persigue las siguientes metas en los próximos 10 años: aumentar la producción de la carne en 20.000 toneladas, aumentar el índice de parición de 50 a 68 por ciento, elevar el peso de gancho de la res de 170 a 247 kilogramos, reducir el período de crianza a 3 años ( actualmente es de 4 y 5 años) y elevar la capacidad actual del soporte por hectárea de las pasturas dedicadas a la cría en un 23 por ciento y las destinadas al engorde en un 15 por ciento.

*JORGE SOLIZ.- Su cadáver acribillado por 18 balas fue encontrado ayer en el Km. 4 del camino Cochabamba a Santa Cruz. Paulino Inturias, la persona que le acompañaba, fue abandonado herido en el lugar del hecho, según un comunidado oficial.*

En Cochabamba

# Asesinaron ayer a dirigente campesino Jorge Soliz Román

-Cochabamba, 29 PRESENCIA.- líder campesino Jorge Soliz Román murió ayer a Hs. 16.30, acribillado por ráfagas de pistam, el Km. 4 de la carretera a Santa Cruz, víctima de una emboscada de un grupo de personas que hasta el momento no han sido identificadas.

El hecho conmovió a la ciudadanía. Soliz Román, 48 años, 4 hijos, ex - Ministro de Asuntos Campesinos y ex - Senador durante el gobierno del Gral. René Barrientos, mantuvo un liderazgo sindical en el valle desde 1952

LARGA ESPERA

Según las informaciones recogidas en distintas fuentes de información el hecho de sangre estuvo rodeado de estas circunstancias:

Un grupo de personas probablemente seis – esperó, con anticipación de algunas horas al crimen, a la vera del camino de la carretera Cochabamba - Santa Cruz el paso del vehículo que pertenecía a Soliz.

Con dirección a Punata, viajaba Soliz en un jeep de color verde acompañado de un individuo que, según se informó en la Prefectura, era el campesino Adolfo Inturias.

ACRIBILLADO

Eran aproximadamente las 16.30 cuando apareció en el lugar de la emboscada el jeep verde el mismo que fue detenido. Soliz habría sido obligado a descender de su coche, instante en que recibió la descarga de una o varias metralletas. El cuerpo del líder de Ucureña fue encontrado en medio de un charco de sangre, a un metro del jeep..

No se encontró al acompañante se cree que hubiera sido conducido como rehén o habría corrido la misma suerte que Soliz, en otro lugar del valle.

Según el informe del médico forense, el cuerpo de la víctima presenta 18 perforaciones de bala, principalmente en la espalda y la cabeza.

Los desconocidos utilizaron para movilizarse un jeep de color blanco, aunque otras versiones dicen que era una camioneta

AMPLIA INVESTIGACION

En conocimiento del hecho, las autoridades iniciaron una amplia investigación a fin de esclarecer el crimen, que ha causado verdadero impacto emocional en Ucureña, de donde era oriundo Soliz Román.

Al parecer el grupo que preparó la emboscada actuó sin testigos, aunque existen versiones de que varias personas observaron lo acontecido desde una larga distancia.

COMUNICADO

El Ministerio de Gobierno emitió anoche un comunicado dando cuenta de la muerte de Jorge Soliz e informando que su acompañante, Paulino Inturias, fue herido.

El comunicado dice: "El Ministerio de Gobierno informa a la opinión pública que esta tarde el dirigentes campesino Jorge Soliz ex-Ministro y ex-Senador Nacional, fue víctima de un atentado en la carretera Cochabamba-Santa Cruz. Elementos desconocidos lo ultimaron con numerosos disparos dejando herido a su acompañante Paulo Inturias. El cadáver del dirigente Soliz es velado en la Prefectura de Cochabamba El Gobierno ha ordenado que de inmediato se realice una completa y severa investigación de este lamentable hecho".

Por otra parte, el gobierno decretó duelo nacional el día del sepelio por tratarse de un ex-dignatario de Estado y ex-Parlamentario.

## OVANDO DISPUSO INVESTIGACION

El Presidente de la República dispuso una severa investigación para dar con los autores de la muerte del dirigente campesino Jorge Soliz.

El siguiente es el texto del mensaje dirigido por el general Alfredo Ovando a los trabajadores campesinos de Cochabamba: "El gobierno revolucionario ha instruido se investigue a fondo y aceleramiento para castigar ejemplarizadoramente a los delincuentes.

Todos los campesinos forman parte de las filas de la revolución y ocupan en ella lugar de vanguardia, ya que la revolución es para la gente pobre, desposeída y que por deformaciones de nuestras estructuras ha estado sumida en la ignorancia y la miseria.

La unidad es, pues, fundamental. La lucha por el predominio sindical en forma no democrática lleva a la violencia y a la división.

Ante los despojos de este nuevo mártir de la revolución boliviana pido a dirigentes y hombres de base estrechen filas ante la reacción y que el dolor no lleve a nuevos hechos que pueden quebrar la unidad que pido y para que la paz en el valle se mantenga, para favorecer la investigación ordenada."

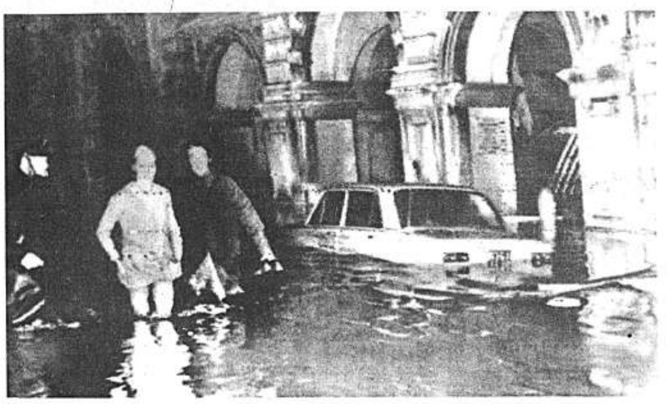

*INUNDACION EN TRIESTE.- Una pareja joven y un policía, avanzan por el distrito comercial de Trieste, Italia, después de que marejadas inundaron la ciudad anoche, como consecuencia de fuertes tormentas. El agua llegó a un metro, mientras los vientos azotaban el Adriático. Por lo menos una persona murió y veinticinco resultaron lesionadas. (Trieste, Nov. 26, Radiofoto AP)*

A pedido de Latino América

# EE.UU. accedió a revisar las restricciones de importación

*CONFESION.- Varnado Simpson, de 22 años, ex-soldado estadounidense, piensa un instante antes de responder a una pregunta hoy, después de contar a la prensa que dio muerte a por lo menos diez civiles durante su permanencia en Vietnam "por órdenes directas de un oficial", Dijo que 300 a 400 fueron muertos en el ataque. (Jacson, Missisippi, Nov. 26 AP)*

WASHINGTON, 26 (AFP).-Estados Unidos se plegó hoy a reclamaciones latinoamericanas y accedió a revisar restricciones de importación que impuso desde 1963 a productos procedentes de la América Latina.

Esta concesión marcó una nueva actitud de mayor flexibilidad en los representantes de Washington que están negociando aquí desde el pasado diecisiete de noviembre con delegados de veintidos países latinoamericanos, en busca de una nueva forma de cooperación hemisférica.

Estados Unidos se comprometió igualmente a consultar con los gobiernos latinoamericanos antes de adoptar medidas que puedan perjudicar las exportaciones de la América Latina al mercado norteamericano.

Las negociaciones se están desarrollando en una comisión especial del Consejo Interamericano Económico y Social (CIES) que en principio debe terminar sus tareas el próximo viernes y cuyas recomendaciones serán sometidas a una reunión ministerial del CIES el próximo veinte de enero en Caracas.

Al acceder a revisar las restricciones de importación posteriores a 1963, los norteamericanos insistieron en que ellas no constituían violaciones del compromiso de statu quo por el que el GATT (Acuerdo General Sobre Aranceles y Comercio) congeló esas restricciones en su reunión de Ginebra de noviembre de 1963.

La reclamación latinoaméricana en este sentido, contenida en el Consenso de Viña del Mar, documentos de base de las actuales negociaciones, fue interpretada por la delegación de Estados Unidos como un reproche por haber violado aquel compromiso.

Estados Unidos cedió igualmente en otro terreno, al retirar su demanda de que representantes de organismos interamericanos formaran parte de un proyectado mecanismo de consulta previa. La demanda había tropezado con oposición de los representantes latinoamericanos.

Pero las negociaciones permanecieron estancadas sobre el problema clave de la reciprocidad.

Estados Unidos siguió reclamándola para su aceptación de someterse a los exámenes que el CIAP (Comité Interamericano de la Alianza para el Progreso) realiza anualmente sobre los planes nacionales de desarrollo.

Pero los representantes de la América Latina dijeron que la reciprocidad solo es justa cuando ambas partes se encuentran en igualdad de condiciones, lo que es el caso, según declararon fuentes latinoamericanas de la conferencia.

*AYUDA A UN HERIDO.- Dos soldados de artillería norteamericana ayudan a un compañero herido por el disparo de un mortero en Bu Prang cerca de la frontera con Camboya, en Vietnam del Sur. Bu Prang estuvo sometido a un constante fuego de las fuerzas norvietnamesas. (Vietnam, Nov. 26 Radiofoto AP)*

## Estaño a $us. 1.87

-Nueva York, 26 (AP).- Precios de materias primas hoy: ESTAÑO 1.87 dólares la libra, Nueva York. Antimonio 55 3/4 centavos la libra, Nueva York, Cobre 52-52 1/4 centavos la libra, Connecticut. Plomo 16 centavos la libra, Nueva York. Cinc 15 1/2 centavos la libra, San Luis. Mercurio 512 dólares el frasco, Nueva York.

En Buenos Aires

# Sacerdotes se oponen a un acto religioso promovido por Onganía

-BUENOS AIRES, 26 (AP).- Los sacerdotes católicos "progresistas" exhortaron hoy a la población a boicotear el próximo domingo las ceremonias de consagración de la "Argentina al inmaculado Corazón de María", promovida por el Presidente Juan Carlos Onganía.

El denominado " Movimiento de Sacerdotes para el Tercer Mundo" entregó esta mañana una declaración dirigida a los obispos y a la población en que expresa que "...... esperamos que el pueblo no acuda a una cita en que lo religioso amenaza con ser usado como estupefaciente de las inquietudes del mismo pueblo".

La consagración del país a la Vírgen María, anunciada sorpresivamente por Onganía hace dos semanas, habría provocado inquietud aún en la jerarquía conservadora de la Inglesia Católica, cuyos obispos consideraron ayer la invocación gubernamental para sumarse a los actos.

La Asamblea del Episcopado comunicó anoche que aceptaba la invitación y que se haría representar por el Arzobispo de Buenos Aires, Cardenal Antonio Caggiano, y por aquellos obispos cuyas obligaciones y circunstancias se lo permitan".

## Canciller chileno comenta declaración de César Ruiz

SANTIAGO DE CHILE, 26 (AP).- El Canciller Gabriel Valdes dijo hoy que la mantenida demanda boliviana de una salida al océano Pacífico no afectará la marcha y armonía dentro del Grupo Andino de integración subregional.

En la clausura de la reciente conferencia de los cancilleres del Pacto Andino, el Ministro boliviano, César Ruiz Velarde, dijo que Bolivia mantiene esa aspiración.

"Lo que dijo el ministro señor Ruiz es que Bolivia considera que su permanencia en el Grupo Andino no reemplaza su aspiración a una salida al mar. Y nosotros sobre eso no opinamos. Nada tenemos que decir sobre las aspiraciones ajenas".

Valdes fue enfático para afirmar que él considera que esta situación no afectará a la marcha de la integración subregional.

"Puede haber integración aunque no haya relaciones diplomáticas. Porque con Bolivia tenemos muy buenas relaciones en el plano económico y cultural", dijo Valdes.

El Ministro dijo que "un ejemplo de ello, "es la reciente visita a La Paz de un grupo de industriales privados chilenos: "Fueron muy bien recibidos, y hasta existe la posibilidad de formar empresas mixtas chileno-bolivianas".

"La ausencia de relaciones se ha transformado en un hecho diplomático casi formal... hay que ser realistas.... nos vamos entendiendo", dijo el ministro.

Valdes declaró que no ha habido intercambio de cartas entre los presidentes Eduardo Frei, de Chile y Alfredo Ovando, de Bolivia. Sólo ha habido intercambio de mensajes de saludo y cordialidad", aseguró.

CENTRAL DE BOLIVIA



CUPON
6°
GRAN SORTEO ANUAL
de aguinaldos

PRESENCIA
Y SUS ANUNCIADORES
1969

Con diez de estos cupones, Ud. podrá reclamar un número para participar en nuestro sexto sorteo de aguinaldos de fin de año.

*En México*

# Un yacimiento cuprífero será explotado por sociedad mixta

MEXICO D.F. 26. (AP).- Un yacimiento de más de 600 millones de toneladas de cobre recientemente descubierto en la parte Norte de México será explotado por una compañía mixta formada por el gobierno y particulares.

El Ministro del Patrimonio Nacional Manuel Franco López anunció que la compañía será formada con 66 por ciento de capital privado y del gobierno y con 34 por ciento de capital mixto de otros inversionistas.

El yacimiento de mineral fue descubierto por el Consejo Nacional de Recursos Naturales no renovables en la zona minera La Caridad en el Estado de Sonora cerca de Nacozari, aproximadamente 160 kilómetros al sur de Douglas, Texas.

Después que se descubrió el yacimiento por un grupo del gobierno, se celebró un contrato de exploración con la Asarco Mexican.

La Asarco Mexican fue anteriormente la compañía americana American Smelting and Refining Company.

## GRAL. GARRASTAZU MEDICI AFIRMA QUE LA OPOSICION DEBE CRITICAR ERRORES DEL GOBIERNO BRASILEÑO

BRASILIA, 26 (AFP).- La oposición debe criticar los errores del gobierno, afirmó aquí el Presidente de la República, General Emilio Garrastazu Medici, con ocasión de una visita de cortesía que efectuó el martes al Congreso Nacional.

El jefe de estado hizo esa afirmación durante una conversación con el Senador Josaf A. Marinho, del partido de oposición Movimiento Democrático Brasileño (MDB). "No tengan recelos del presidente de la república, dijo. Queremos hacer el juego de la verdad.

CIUDAD DEL VATICANO, 26 (AP) - El Papa Paulo VI recibió en audiencia privada en el Vaticano a Hernán Santa Cruz, de Chile, Presidente de la XV Conferencia Bienal de la Organización para la Agricultura y la Alimentación que actualmente está celebrándose en Roma (RADIOFOTO AP).

## AGENDA

| | | |
|---|---|---|
| PRESENCIA | AV. MARISCAL SANTA CRUZ 1295 | |
| Gerencia | | Tel. 52172 |
| Redacción | | Tel. 41125 |
| | | 40460 |
| | | 51098 |
| Publicidad | | Tel. 52178 |
| Contabilidad | | Tel. 25543 |
| Casilla | | No. 1451 |
| Caja postal | | No. 2276 |

FARMACIAS DE TURNO DEL 22 al 29 DE NOVIEMBRE

| | | |
|---|---|---|
| BOLIVIANA | Ayacucho No. 394 | Tel. 22202 |
| SAN GENARO | Av. Saavedra No. 2160 | " 29598 |
| Sr. DE LA SENTENCIA | Calle Sta. Cruz No. 349 | " ---- |
| SANTO DOMINGO | Av. Pando No. 140 | " 22425 |
| COPACABANA | Eduardo Abaroa No. 902 | " 29076 |
| ASPIAZU | Aspiazu - 20 de Octubre | " 42635 |

FARMACIAS DE TURNO PERMANENTE

| | | |
|---|---|---|
| OBRAJES Plaza Franz Tamayo | Tel. 29687 | Obrajes |
| SAN CARLOS Av. República 26 | Tel. 20223 | Villa Victoria |
| CRISTO REY General Lanza 530 | - o - | Sopocachi Alto |
| LITOPAL Ceja del Alto | Tel. 27325 | El Alto |

TELEFONOS DE URGENCIA

| | | |
|---|---|---|
| Bomberos | Tel. | 119 |
| Asistencia Pública | Tel. | 118-22111 |
| Policía (Dic) | Tel. | 110 |
| Tránsito | Tel | 26148 |
| Agua | Tel | 26625 |
| Energía | Tel. | 54357 |
| Teléfonos (reclamos) | Tel. | 113 |
| Informaciones | Tel. | 104 |
| Señorita Hora | Tel. | 117 |
| Larga distancia exterior | Tel. | 55907/09 |
| Interior | Tel. | 20402/03 |
| Hospital de Clínicas (central) | Tel. | 22821-22822 |

FLOTAS

| | | |
|---|---|---|
| ANDINO | León de la Barra 360 | Tel. 20471 |
| BERMEJO | Av. Pando 148 | Tel. 28981 |
| CONTINENTAL | Montes 675 | Tel. 29061 |
| COPACABANA | Montes 620 | Tel. 20377 - 40461 |
| LAURO | Av. Camacho 1223 | Tel. 27677 |
| TRANSP. PILCOMAYO | Figueroa esq. Tiquina | Tel. 22852 |
| DIANA | San Francisco 500 | Tel. 24074 |
| ALIAGA | Av. Montes 700 | Tel. 23810 |
| "URUS" | Bozo 194 | Tel. 22342 |
| TRANS. SAN CRISTOBAL | Plaza Alonso de Mendoza No. 242 | Tel. 27775 |

EMPRESAS AEREAS

| | |
|---|---|
| LLOYD AEREO BOLIVIANO | Tel. 51155 - 51156 - 51157 |
| LUFTHANSA | Tel. 27677 20883 |
| AEROLINEAS PERUANAS | Tel. 27093 |
| AEROLINEAS ARGENTINAS | Tel. 50792 |
| BRANIFF INTERNATIONAL | Tel. 55906 |
| AVIANCA | Tel. 43009 - 40883 |
| AIR FRANCE | Tel. 51740 |
| LAN | Tel. 28536 |
| KLM | Tel. 55701 |
| PAN AM | Tel. 23555 |
| BOA | Tel. 26387 |
| VARIG | Tel. 21540 |
| ECUATORIANA Galería Luz 2o. pido | Tel. 24472 |
| IBERIA Hotel Copacabana | Tel. 42241 - al 44 |
| ALITALIA Av. Mariscal Sta. Cruz, 1322 4to piso | Tel. 23494 |
| Estación Central | Tel. 52510 - 53510 |
| Estación Guaqui | Tel. 26842 |

# Se construirá un camino que unirá la provincia de Salta con Paraguay

SALTA, ARGENTINA, 26 (AFP). La construcción de un camión que unirá esta provincia del Norte argentino con Paraguay fue anunciada aquí por el Gobernador local, Carlos Ponce Martinez, a su regreso de su reciente visita a Asunción.

Señaló que en esa oportunidad mantuvo conversaciones con diversos funcionarios del gobierno paraguayo analizando las posibilidades del intercambio comercial turístico y cultural entre este estado y el Paraguay.

Sobre la conexión vial entre Paraguay y Salta, señaló que mantuvo al respecto una reunión con el Ministro de Obras Públicas y Comunicaciones de aquel país, General Marcial Samaniego, de la que tomaron parte además, el Embajador argentino en Asunción, Doc Mario Díaz Colodrero, y el dir tor de política de la cancillería gentina, doctor Enrique Pelt

Dicha conexión se haría po camino que partiendo desde T tagal llegaría hasta misiñe Paz, en Salta, para continuar pués por territorio paraguaye ta empalmar con la ruta Tr chaco en Mariscal Estigarri

El proyecto incluye la const ción de un puente internaci sobre el Río Pilcomayo.

Finalmente el doctor Ponce tinez señaló que tramitará an cancillería argentina la forma ción a ese nivel del acuerdo tente para la realización de obras.

Motores Diesel "Diter"

Desde 3 HP hasta 20 HP. Precios sin competencia.

PRECIOS SIN COMPETENCIA

Llegaron a MACHINERY POOL S.C.

Av. Camacho 1472, Casilla 1486, tel. 24560.

Buena noticia para Hombres

En los primeros síntomas de **debilidad sexual**, falta de vitalidad, y otros trastornos frecuentes en el hombre, las tabletas **OPOVITAM** restablecen su **VIGOR SEXUAL**, retardan su vejez, y hace que vuelva a sentirse joven y animoso como antes. **OPOVITAM** contiene Vitamina $B_1$ Methyltestosterone y EXTRACTO TESTICULAR, y es muy eficaz combatiendo la neurastenia general o SEXUAL, y la prematura DEBILIDAD en hombres de mediana edad. **OPOVITAM** no contiene dañinos excitantes. Vuelva a ser el mismo hombre de antes. Pida en Farmacia y tome

**OPOVITAM**

# La industria química del Brasil se impuso a industria automovilística

RIO DE JANEIRO, 26 (Inter Press Service).- La industria química brasileña se ha convertido en el más poderoso y dinámico sector de la economí este país, habiendo inclus brepasado a la automovilí Entre las 10 mayores emp del ramo, seis poseen inte comunes con el complejo "Petroquímica Unión", do subsidiarias de la "Unión bide Corporation" y las otra son la "Rhoria" francesa "Ultrafertil" de la "Phili troleoum".

Los flujos de tecnología al cado brasileño provienen d tados Unidos y en menor e dr Francia Bélgica e Ingla

Los técnicos estiman que cho podrá tener influencia d va en el mercado de la Asoc Latinoamericana de Libre C cio (ALALC), donde Argenti pande su industria química da especialmente en la técni glesa de la "Imperial Chem de Londres.

Las estadísticas de la Co Económica para América La las Naciones Unidas (CEPA dican que el valor de la prod química en Brasil en 1968 1.350 millones de dólares. L portaciones del sector alcan a 250 millones, mientras que portaciones fueron de 20 mi de dólares. El consumo apare situó en los 1.580 millones.

## COTIZACIONES MONETARIAS

-Cotizaciones monetarias del día de ayer proporcionadas por la Casa de Cambios "La Paz" ubicada en la calle Bueno No. 285. Teléfono 24849

| | | Compra | Venta |
|---|---|---|---|
| 1 Libra Esterlina (Oro) | $b. | 130.— | 145.- |
| 1 Dólar (Cheque Bancario | $b. | 12.— | 12.11 |
| 1 Escudo | $b. | 0,85 | 0,96 |
| 100 Soles | $b. | 27.— | 30.- |
| 1.000 Cruceiros | $b. | 2.50 | 2.90 |
| 1.000 Pesos Argentinos | $b. | 35.— | 37.50 |

ACEPTAMOS CHEQUES EN PESOS BOLIVIANOS SOBRE COCHABAMBA Y STA. CRUZ.

La Paz, 26 de noviembre de 1969

PARA ELLA LO MEJOR..
ARTEFACTOS PARA EL HOGAR
NATIONAL

NATIONAL
DISTINTIVO MUNDIAL DE CALIDAD Y SERVICIO
con DG: DOBLE GARANTIA
servicio gratuito por un año y garantía de calidad por siempre.

TODOS PREFIEREN...
El reloj suizo de calidad a un precio módico..!

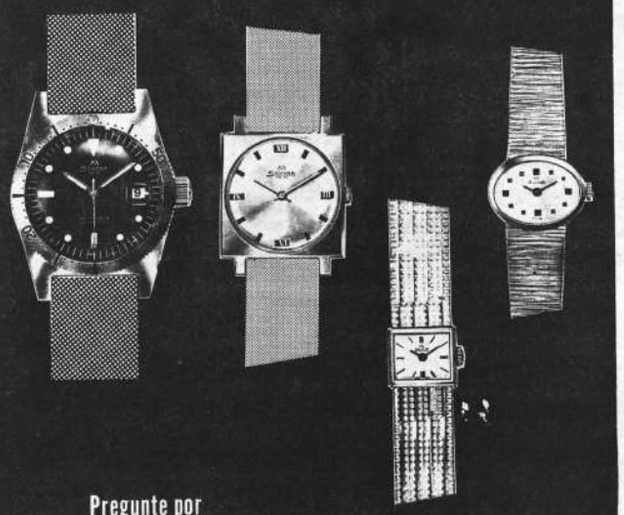

Pregunte por
SILVANA
en toda la republica, en los negocios del ramo.
Distribuyen en Bolivia: H. PEISER
Casilla 569 - Cochabamba

## AVISO DE COBOCE - GUMBERT

LA COOPERATIVA BOLIVIANA DE CEMENTO "COBOCE", tiene a bien recordar a todos sus accionistas, que sus cuotas deben ser canceladas mensualmente en las oficinas de GUMBERT, Ingavi 1047 altos. Los pagos deben ser efectuados por los interesados o sus encargados. Asimismo comunicamos que a partir de la fecha tenemos cobradores que visitarán sus domicilios y lugares de trabajo a fin de facilitar los pagos de aquellos accionistas que no pueden visitar nuestras oficinas. Estos cobradores están provistos de sus respectivas CREDENCIALES que los acredita su condición de tales. Advertimos a nuestros clientes que no deben entregar dinero por concepto de pago de cuotas a otras personas que no tengan su CREDENCIAL DE AGENTES COBRADORES DE COBOCE.

La Paz, 26 de noviembre 1969

COBOCE - GUMBERT

# PRESENCIA

DIRECTOR GERENTE HUASCAR CAJIAS KAUFFMAN
ARMANDO MARIACA VALDEZ


## MATERIAL PARA EL GASODUCTO

*No creemos que nadie haya pensado que la nacionalización de la Gulf iba a tener un éxito inmediato y rápido o que el camino que aquélla iba a seguir había de ser llano y sin dificultades. La empresa nacionalizada es sumamente poderosa y mantiene vinculaciones políticas y económicas suficientes para intentar una enconada defensa de sus intereses; iba a intentar poner todas las trabas posibles al éxito de la nacionalización, según podía suponerse y según los hechos han demostrado. En realidad, la parte menos difícil de la nacionalización consistía en dictar un decreto; sólo luego ha venido la batalla, librada en distintos frentes, desde los relativos a la construcción del gasoducto a la Argentina, hasta la venta de petróleo y las presiones para desanimar futuras inversiones en Bolivia.*

*Noticias provenientes de nuestro vecino del sur dan cuenta de que nuestro país ha vencido allí, en los tribunales de primera instancia, la batalla jurídica referente al material que, para la construcción del gasoducto, proveían una compañía alemana y otra argentina. Desde luego, todavía cabrán apelaciones y recursos que pueden retardar la decisión definitiva. Pero es importante que, dentro del plano del estricto derecho, se reconozca la facultad boliviana de disponer de aquellos bienes.*

*Si aquella resolución definitiva no se retrasara y si el material comenzara a llegar nuevamente a nuestro país, se habrá salvado uno de los escollos más peligrosos de la nacionalización porque habría la oportunidad de cumplir relativamente a tiempo con los compromisos de la venta de gas, con lo cual aparecería como algo realizado uno de los puntos prácticos de la nacionalización, que consiste en beneficiar íntegramente al país con la venta de gas. Esta será posible, desde luego, no sólo con la llegada de aquel material, sino con otros requisitos, todavía problemáticos y que se refieren tanto a la instalación del sistema de recolección, así como a la contribución de YPFB a través del crédito del Banco Mundial. Estos aspectos se hallan todavía como problemas, pero ellos pueden ser encarados sí con urgencia, pero menos apremiante que la relativa al material del gasoducto.*

*En estas actividades, como en otras relacionadas con el mismo tema, es de necesidad que el gobierno mantenga informado al pueblo de todo aquello en que no sea justificado la reserva requerida para el éxito de algunas negociaciones. Ya todos saben que habrá dificultades y probablemente fracasos. Pero lo peor sería que éstos sean conocidos después de noticias oficiales optimistas, pero inexactas. La política de franqueza y sinceridad ha de ser la mejor, cuando todavía quedan graves asuntos pendientes, relacionados con el éxito de la nacionalización, tales como los que ya hemos mencionado y otros no menos importantes, como el cierre de pozos al haberse colmado la capacidad de almacenaje de petróleo, y la comercialización de éste para la cual, según se ha dicho oficialmente, existen numerosas propuestas, ninguna de las cuales ha sido dada a conocer en concreto.*

# Próxima reunión del Consejo del Estaño

Por

VICTOR MENDEZ BAYA

Se ha anticipado para el 2 de diciembre, la XIV reunión del Consejo Internacional del Estaño, que debía celebrarse recién el día 16, para considerar la situación emergente del alza considerable en los precios del metal operada durante estos últimos días, hecho que no estaba previsto.

Entre los principales temas a tratarse, seguramente se considerarán los siguientes, que ya fueron discutidos en reuniones anteriores: 1) control de exportaciones; 2) ventas de la G.S.A.; 3) operaciones en tercio medio de la escala de precios. Al temario anterior habrá que agregar el problema relativo al déficit en la producción mundial de estaño durante el primer semestre de este año.

CONTROL DE EXPORTACIONES.- Como se tiene conocimiento, en la IX reunión del Consejo celebrada en Londres el 17 de septiembre de 1968, se impuso el control de exportaciones a los seis países productores miembros del Consejo, medida que ha estado en vigencia durante cinco periodos consecutivos, de tres meses, debiendo fenecer el último el 31 de diciembre próximo.

Para el primer periodo de control, correspondiente al último trimestre de 1968, se fijó una cuota de exportación de 42,951 toneladas largas; para el segundo de 38,000; para el tercero de 38,750; para el cuarto de 39,500 y para el quinto que termina el 31 de diciembre, de 41,500 toneladas, habiendo correspondido a Bolivia, 7,505 toneladas largas para el primero; 6,641 para el segundo; 6,772 para el tercero; 6,902 para el cuarto y 7,252 para el quinto.

VENTAS DE LA G.S.A.,.- El 28 de junio de 1968, la G.S.A. anunció que a partir del 1ro. de julio serían suspendidas sus ventas comerciales de estaño hasta el 30 de septiembre, "dependiendo su reanudación del resultado de una revisión por parte del gobierno de los métodos de disponibilidades de excedentes de estaño".

El 27 de septiembre de 1968, la G.S.A. anunció que el gobierno no había completado hasta ese momento su revisión de los métodos de disponibilidad de sus excedentes de estaño, reiterando que "ningún cambio significativo, en el programa de disponibilidades, sería puesto en ejecución, antes de que tengan lugar consultas apropiadas", agregando que, entretanto, la G.S.A. no vendería estaño comercialmente.

Desde el 1ro. de julio de 1968, la G.S.A. no ha vendido estaño comercialmente con excepción de sus ventas a AID y entregas a reparticiones gubernamentales.

El 17 de enero de 1969, la G.S.A anunció que efectuaría trueques de ciertos materiales excedentes de su stockpile, entre los que se encontraba el estaño, por seis productos básicos cuyas existencias estaban por debajo de sus necesidades estratégicas; declarando que sus existencias disponibles ascendían a 57,121 toneladas, anuncio que causó la alarma consiguiente entre los países productores. Posteriormente, esas reservas disponibles se redujeron a 25,000 toneladas.

OPERACIONES EN EL TERCIO MEDIO DE LA ESCALA.- En la aludida IX reunión del Consejo celebrada el 17 de septiembre de 1968, se autorizó al gerente del buffer stock, conforme a la previsión del inciso c) del art. XI del Convenio, para que pudiera operar cuando las cotizaciones se encontraran en el tercio medio de la escala de precios, o sea entre £ 1,400 y £ 1,515 por tonelada, sector en el que no podía operar sin la autorización correspondiente, dejando que las cotizaciones se regularan de acuerdo al libre juego de la oferta y la demanda.

La intención fue naturalmente que el gerente del buffer stock pudiera deshacerse de sus stocks acumulados, que en un momento dado ascendieron a 11,290 toneladas, en el que tenía invertidos unos quince millones de libras esterlinas, o sea el 75 por ciento de los fondos de la reserva de estabilización.

En principio, la idea de la autorización concedida, no fué del agrado de los consumidores, pero después fueron los primeros en sostener la medida.

DEFICIT EN LA PRODUCCION MUNDIAL DE ESTAÑO.- Según estadísticas oficiales difundidas en Londres el mes pasado, se ha dado a conocer que la producción mundial de estaño, durante el primer semestre de este año, ha acusado un déficit con relación al consumo, hecho que se ha producido por primera vez en los últimos tres años, en que la producción ha estado por encima del consumo.

ANALISIS DE LA SITUACION ACTUAL.- El control sobre exportaciones, la suspensión de ventas de la G.S.A., las compras hechas por el buffer stock y sobretodo la demanda creEn Londres, las cotizaciones llegaron a £ 1,600 por tonelada el día de ayer.

Como se vé, son varios los factores que han influido para haber evitado que no solamente los precios del estaño hubieran sufrido una mayor baja, como era la tendencia hasta hace poco más de un año, sino que estos han seguido una curva ascendente hasta llegar a los niveles actuales, que son los más altos que se han registrado en los últimos cuatro años.

No se puede predecir por cuánto tiempo continuará la tendencia al alza en las cotizaciones, hecho que algunos expertos atribuyen a juegos de bolsa y especulación.

Sin embargo, el déficit en la producción de estaño operado en el semestre pasado y el aumento en el consumo, son factores relevantes que pueden influir poderosamente en el mantenimiento de las actuales cotizaciones por un buen tiempo, mientras se opere un aumento en la producción, hasta que ésta pueda nivelarse con el consumo, hecho que puede ocurrir en el transcurso del próximo año.

Hay que considerar también que los precios actuales del estaño, están de acuerdo con la elevación de precios que han sufrido las otras comodidades, lo que puede interpretarse como el ingreso a un periodo no propiamente de inflación, sino de nivelación en los valores de los productos básicos é industriales.

De acuerdo a la situación actual del mercado del estaño, los consumidores y algunos productores de costo bajo, presionarán para que el Consejo levante el control sobre las exportaciones, para detener la curva ascendente de los precios y estabilizar las cotizaciones sin la intervención de factores artificiales.

En esferas gubernamentales y de la industria privada, parecería que existiera el temor de que una vez suspendido el control sobre exportaciones, los países del oriente, productores a bajo costo, lanzarían al mercado todas sus reservas acumuladas durante el largo periodo de control, produciendo una caída inmediata en los precios como consecuencia de una mayor oferta descontrolada.

Sin embargo, hay muchos expertos que no participan de ese criterio, que consideran que los productores, -aún los de bajo costo-, prefieren vender su producción a precios razonables, que les permita la obtención de utilidades adecuadas, que agotar sus reservas de minerales, a precios que no les reporte beneficios convenientes.

Por otra parte, parece que los stocks acumulados por los países productores, como resultado del control de exportaciones, no alcanzan a cantidades mayores, cuyo lanzamiento al mercado, en forma descontrolada, pudiera producir una caída vertical en las cotizaciones. Esa suposición está apoyada en el hecho de que algunos países no han dado cumplimiento a sus cuotas de exportación asignadas.

(Pasa a la página 9)

MENUDENCIAS

## "ENTRONCARSE" EN EL GOBIERNO

En las últimas horas, los Partidos políticos parecen haber recobrado vida. Por lo menos, mediante papeles y documentos. Pero lo han hecho de manera curiosa: Demostrando, una vez más, su completo fraccionamiento y, sobre todo, su desubicación dentro de la realidad nacional.

Por una parte, fracciones del MNR y FSB han firmado un pacto, creando un Frente de Izquierda Nacional. Por otro, lo han hecho PDC y PRIN, dando lugar, también a otro Frente de Izquierda Nacional. Unos y otros, coincidiendo en sus planteamientos y hablando de "revolución" y de la necesidad de "entroncarse" en ese proceso. Más que ello, tal vez, de "entroncarse" en el Gobierno.

Coincidiendo como coinciden en sus planteamientos básicos es necesario analizar por qué esas cuatro fracciones políticas no firmaron un solo pacto, como lo venían anunciando desde tiempo atrás.

De inmediato, salta una evidencia. PDC y PRIN no llegaron a acuerdo alguno con FSB y MNR, por dos razones. Democráta cristianos y prinistas planteaban apoyo al proceso revolucionario y la necesidad de que en el país se dicte amnistía total, la que debía alcanzar, también, a Juan Lechín Oquendo. MNR, y FSB se oponían a lo anterior, considerando que "para que el proceso revolucionario se profundice, es necesario entrar a formar parte del Gobierno" y olvidando, totalmente, a Lechín.

La figura de Lechín Oquendo y la manera de "entroncarse" en el Gobierno o en el proceso revolucionario pesaron, pues, fundamentalmente para que esas fracciones no pudieran llegar a un entendimiento, pese a que los argumentos básicos para el pacto eran coincidentes.

Lo anterior, constituye una demostración de que ante todo, para esas fracciones, estaban y están los intereses momentáneos y personales. De manera alguna primaron ni priman los intereses reales de que la "revolución se profundice", ni los argumentos ideológicos que pudieran tener, pese a todo.

Lo sucedido mueve a pensar en lo que sucederá en el futuro. De momento, se están ya produciendo reacciones internas, con su consecuencia lógica de un mayor fraccionamiento. En práctica, de una atomización de los ya divididos partidos políticos.

Planteadas así las cosas, salta a la vista que los dos Frentes de Izquierda, pese a su coincidencia de planteamientos, son fracciones opuestas. Estando ambas interesadas en "entroncarse" en el Gobierno, habrá que esperar a cual de las dos elegirá el Gobierno para su respaldo político para saber cuál de las dos, también se constituirá en fuerza opositora.

Pero . . . considerando la división y el fondo de ambas posiciones, será lógico pensar que el Gobierno tenderá a la creación de una fuerza política que sea independiente de todo compromiso partidario o de interés personalista o de grupo. Al fin y al cabo, la experiencia pasada muestra que las alianzas de Partido no sirvieron para nada, pues siempre se impusieron intereses diferentes a los de ideología o línea de trabajo. Por otra parte, el proceso revolucionario, siendo realmente tal, podrá generar un respaldo, popular que esté encima de fracciones cada vez más pequeñas y más desorientadas.

MAXIMO

## caricias

de CLOVIS

NO RENUNCIARE

CARTAS DE LOS LECTORES

## *Salubridad y hospitales*

Señor Director: . . .

Uno de los temas de mayor trascendencia del que la prensa se ha ocupado últimamente en materia de Salubridad, es sin duda aquel que se ha referido a una supuesta disminución de recursos en el presupuesto de Salud Pública en una proporción del 20% Publicaciones que a su vez han sido categóricamente desvirtuados incluso por altas autoridades del Gobierno, quienes manifestaron como falsas interpretaciones incluso las declaraciones hechas a la prensa por un prestigioso médico que salió en defensa de esos recursos.

Hubierán sido estos rumores falsos o valederos, lo fundamental sería admitir las cosas como están o como se ven. Ningún presupuesto asignado hasta la fecha puede ser suficiente ni siquiera regularmente como para atender las más premiosas necesidades, sin ir muy lejos, en importantes centros sanitarios y hospitales del país, dejándose sentir esta necesidad con mayor apremio y dramaticidad, en las vastas regiones insalubres del oriente y otras zonas alejadas del país donde las epidemias y la mortalidad hacen de las suyas irremediablemente.

Otro de los males que está asolando especialmente dentro de las poblaciones mineras, es sin lugar a dudas, la Tuberculosis Pulmonar, y que a nuestro modesto juicio tiene su medio ambiente dentro de los núcleos humanos donde impera la mayor miseria y desnutrición y consiguientemente, carentes de recursos necesarios para evitar su propagación como medida preventiva. El enfermo está condenado a vivir en promiscuidad ocupando como dormitorios insalubres cuartuchos sin suficiente ventilación, con grave riesgo para los suyos, así sean estos niños de corta edad.

Como se ve, estos seres enfermos ni siquiera pueden aislarse a sí mismos como medida preventiva para los demás, porque no hay hospitales donde acogerse para su curación. Vale decir, no existen hospitales adecuados y bien dotados de los elementos modernos tanto en drogas como en instrumental.

El consenso general sabe del alto porcentaje que registra nuestro país con relación a estos enfermos que apenas si se dan cuenta de que son víctimas de ese flagelo, porque sus exíguos recursos no les permite nisiquiera el diagnóstico de su enfermedad . Si alguna vez tienen la oportunidad de un hospital, es de anotar que desde el primer instante en que ingresan allí tímidamente estos enfermos son tratados sin consideración.- Un ejemplo : CASO DEL HOSPITAL DEL TORAX.- aquí pueden ser internados solamente enfermos que pueden hacer prodigios de sacrificio para abonar al "hospital", desde el derecho de internación, análisis, radiografías, plasma, drogas de inmediata aplicación y subsiguientes.

Es posible que exista alguna disposición ministerial que autoriza la percepción de recursos pecuniarios para mantener los servicios, pero no especifica sus limitaciones motivo por el cual se exige el pago por todo concepto, es decir, extralimitadamente sin pensarse que se trata de un HOSPITAL y no así de un sanatorio particular.

Si realmente existe tal disposición ministerial, esto significaría una verdadera amenaza contra la salud pública, y por lo tanto se debe pedir al Supremo Gobierno Revolucionario su inmediata derogatoria.

La Tuberculosis Pulmonar es una enfermedad social, y por consiguiente es deber del estado el combatirlo asignando el presupuesto de Salud Pública con el mayor esfuerzo y preferencia posibles por tratarse de preservar el capital humano del presente para el futuro, porque significa lo más sagrado que debe cuidar el Pueblo para forjar su grandeza moral y material.

Muy Atte.
Jorge Hidalgo N.
C.I. 11869

## Perfeccionamiento de la reforma agraria

Han transcurrido diecisiete años desde que se dictó el decreto de reforma agraria, tiempo más que suficiente para que ella alcanzara, siquiera medianamente, uno de sus objetivos fundamentales que era el aumento masivo de la producción y la consiguiente considerable elevación del nivel de vida de los campesinos. Pero, como en todas partes se ha dicho y repetido, la reforma parece haberse dedicado fundamentalmente al reparto de tierras aspecto que tampoco se ha concluído y que llevará todavía muchos años, si se sigue al ritmo mantenido hasta el presente.

Es una verdad y no precisamente agradable, que el sector agropecuario ha sido, en líneas generales, el menos favorecido para su desarrollo; el que ha tenido menos ayuda en créditos y mejor asistencia en el aspecto técnico. Mucho de lo que se ha hecho para el progreso, en algunas regiones, depende más de la iniciativa privada que del apoyo oficial. Y eso sucede pese a que una mayor y mejor producción agropecuaria serviría para el abastecimiento del mercado interno, también para la exportación, en algunos ramos, es decir, para adquirir y especialmente para ahorrar divisas extranjeras; serviría para mejorar la situación de la parte más numerosa y hasta ahora más descuidada de nuestra población.

Vale la pena hacer notar que la ayuda y la asistencia han sido particularmente escasas en las zonas más pobladas del país y en aquellas en que la reforma agraria se consideró más necesaria y fue más aplicada, es decir, en la zona de los valles y del altiplano. No es que no se haya hecho nada, pero ciertamente se ha hecho comparativamente poco en relación con otros rubros de producción.

Estas condiciones tienen que cambiar, lo que significará un cambio en toda la política gubernamental seguida hasta el momento. Los campesinos que recibieron tierras en virtud de la reforma, tienen que recibir también, y de manera masiva, créditos y asistencia técnica en cantidad suficiente para acelerar la elevación del nivel de vida en el campo.

Hay frecuentes reuniones sobre la reforma agraria, sobre la manera de perfeccionarla y llevarla hacia los objetivos que se tuvieron al dictarla. Pero la mayoría de tales reuniones tocan generalmente al aspecto jurídico, como si él fuera el único importante; los demás son dejados de lado, quizá porque no se toma en cuenta el parecer de los técnicos en materia agropecuaria. Son principalmente éstos los que ahora deben participar en la formulación de planes a fin de que los nuevos propietarios puedan ocupar dentro de la producción nacional, el puesto que ocuparían si se les dieran medios para ello.

ORIENTACION LABORAL

## MINISTERIO DE TRABAJO Y SINDICALISMO MINERO

¿Tiene el Ministerio de Trabajo una posición claramente definida en materia sindical? La formulación de esta pregunta resulta necesaria a causa de las contradicciones que se advierten en documentos emitidos por ese Ministerio.

El 18 de este mes, fue publicado un comunicado en el cual se reafirma la existencia en el país de una libertad "irrestricta" para las actividades sindicales y se hace pública declaración de que el gobierno revolucionario y el Ministerio de Trabajo "no efectuarán ninguna intromisión en los sindicatos" en cuanto a directivas sindicales se refiere.

Pero después de ocho días, ese mismo Ministerio dirigió una carta a los dirigentes de la FSTMB, diciéndoles que "una vez reorganizados los cuadros sindicales mineros en el país, podrán ustedes convocar al correspondiente ampliado y luego a un gran congreso nacional para reestructurar la Federación Sindical de Trabajadores Mineros de Bolivia. . ."

¿Expresa el contenido de esa carta el respeto ministerial a la "irrestricta" libertad sindical de que habla el anterior comunicado o debe interpretarse como una intromisión de ese Ministerio en esa organización sindical?

Instruir que primero debe procederse a una "reorganización" de los cuadros sindicales de base, luego a la realización de un "ampliado" para que finalmente se convoque a un congreso nacional, ¿no es reglamentar un aspecto de la actividad sindical de ese sector laboral?

Debe recordarse que ese Ministerio decidió no reglamentar la actividad sindical del país, pese a haber estado obligado a ello mediante el primer decreto del actual gobierno revolucionario.

Si los trabajadores mineros no reorganizaran sus cuadros sindicales ni realizaran el nombrado ampliado -no se sabe para qué-, ¿sería invalidado su congreso nacional? Del contenido de esa carta parecería desprenderse una respuesta afirmativa.

Contradicciones como la anotada, inducen a pensar que en el Ministerio de Trabajo no hay una política definida sobre ciertos aspectos sindicales.

Mientras esto sucede aquí, en las minas nacionalizadas parece no existir interés por las actividades sindicales. Por lo que se sabe, el único sindicato que se aprestaba hace días a renovar su directorio, era el de Catavi.

En sectores sindicales se ha dicho que la Ley General de Trabajo y los estatutos sindicales son suficientes para normar las actividades del sindicalismo en el país.

De acuerdo a esas normas, los trabajadores mineros deberían reconstituir sus directivas sindicales si ellas habían dejado de existir, renovarlas si estatutariamente caducaron en sus funciones y llamar a un congreso nacional si éste no es convocado por quienes deben hacerlo, sin esperar instrucciones de arriba.

Pero lo anterior exige que los trabajadores de base tengan la vivencia de una activa conciencia sindical. Si ésta no existe, los trabajadores se moverán en el escenario sindical no como protagonistas sino como meros instrumentos de los que nuevamente querrían vivir del sindicalismo.

C.A.

*Afirma la Casa Blanca:*

# Matanza de civiles en Vietnam indigna al pueblo de EE.UU.

WASHINGTON 26 (AFP).- La Casa Blanca tomó hoy posición por primera vez ante la matanza de vietnamitas en My Lai, de la que han sido acusados militares norteamericanos, declarando que constituye una violación de la política militar norteamericana.

El hecho, recalcó La Casa Blanca, ha provocado la indignación de todo el pueblo de los Estados Unidos.

Ronald Ziegler, el portavóz del Presidente Nixon, leyó ante la prensa una declaración al respecto. El documento, según dijo había sido unánimemente aprobado por todos los responsables de La Casa Blanca.

La declaración afirma que se adoptarán medidas apropiadas para que una acción "ilegal e inmoral" tal como la que se atribuye a soldados norteamericanos de lugar a las sanciones previstas por el Código de la Justicia Militar.

Ziegler agregó que este incidente no debía salpicar en lo más mínimo la gloria del millón y cuarto de jóvenes norteamericanos que volvieron a los Estados Unidos tras haber servido en el Vietnam con valentía y decisión.

## Reunión sobre limitación de armas atómicas

HELSINKI, 26 (AP).- La Unión Soviética y los Estados Unidos completaron hoy la cuarta sesión de sus negociaciones para limitar las armas nucleares, y fuentes allegadas a la conferencia dijeron que no ha habido obstáculos importantes hasta ahora.

Las dos superpotencias sostienen reuniones preliminares en Helsinki para determinar si proceden con negociaciones en gran escala para limitar la carrera armamentista.

## Aumenta agitación laboral y estudiantil en Italia

Roma 26 (AP).- El Gobierno italiano empleará a 5.000 nuevos policías para incrementar sus fuerzas de seguridad y hacer frente al aumento en la agitación laboral y estudiantil, anunció hoy el Ministro del Interior Franco Restivo.

Restivo también dijo que los policías italianos recibirán un suplemento de 15.000 liras mensuales (24 dólares) a partir del primero de enero a causa de los peligros que entraña su profesión.

El acontecimiento se produjo sólo una semana después de que un joven policía de 22 años fue muerto en Milán durante un disturbio laboral. La policía de Milan y otras ciudades reaccionó con resentimiento ante la muerte de uno de los suyos y comenzaron a escucharse quejas acerca de lo inadecuado de sus salarios entre sus filas.

"La medida", dijo Restivo "tomará en consideración los riesgos particularmente graves y los peligros conectados con el servicio policial".

Entretanto, el jefe de la Policía romana rehusó dar permiso a los obreros metalúrgicos para una marcha y concentración proyectadas para el viernes.

JERUSALEN, 26 (AP).- Denis Michael Rohan, pastor de ovejas de Australia, acusado de incendiar la mezquita de Al Aksah, sale del tribunal escoltado por policías israelíes en el último día de su juicio en Jerusalen. (Radiofoto AP)

## GOBIERNO MODIFICO ARTICULOS DE LEY DE REFORMA AGRARIA EN PERU

LIMA, 26 (AFP).- El gobierno modificó varios artículos de la Ley de Reforma Agraria con objeto de controlar mejor la parcelación voluntaria de las tierras y de evitar el desahucio de los campesinos por parte de los propietarios rurales.

La nueva ley dice que los predios rústicos podrán ser enajenados sin intervención de las autoridades agrarias sólo cuando no haya fraccionamiento en las ventas, pero que en caso contrario se requerirá autorización de la Dirección de Reforma Agraria.

Cuando dichos predios estén ocupados por pequeños arrendatarios, la transferencia podrá efectuarse sólo cuando se les conceda las tierras que conducen y las áreas necesarias para completar la unidad agrícola o ganadera familiar mínima.

Estipula, además, que todos los juicios de deslinde, reivindicación, desahucio y cobro de arrendamientos, iniciados por los propietarios rurales, serán tramitados en adelante por el fuero agrario.

En fin, dice que los procesos sobre el particular que se adelanten en todas las instancias del poder judicial común, serán remitidos por éste a los jueces de tierras.

# Franco dejaría el poder al Príncipe Carlos, en diciembre

MADRID, 26 (AFP).- El General Francisco Franco abandonará el poder a principios de diciembre y hará proclamar al Príncipe Juan Carlos de Borbón como Rey de España, según rumores sin confirmar que circulan desde hace algunos días por Madrid.

El "caudillo" designó en julio pasado al Príncipe como sucesor, sin renunciar por ello a seguir acumulando mientras tanto las funciones de jefe del estado y del gobierno.

Los rumores difieren en cuanto a la fecha de esa presunta retirada del General Franco: se habla del cuatro de diciembre (día de su 77 aniversario), así como del siete y el ocho del mismo mes.

Los medios oficiales acogen esos rumores con el mayor escepticismo. Algunas personalidades, de las que han tenido recientes contactos con Franco declararon a la AFP que el anciano líder no parece prepararse en absoluto a retirarse.

Por el contrario, agregan esas personalidades, continúa demostrando gran interés por los asuntos públicos y reservándose las decisiones políticas más importantes.

El "caudillo" en el transcurso de los tres últimos años preparó minuciosamente su sucesión.

## Piden canje de Debray por doscientos cubanos presos

MIAMI, ESTADOS UNIDOS, 26 (AFP).- Cubanos exilados pidieron al Presidente boliviano General Alfredo Ovando el canje del francés Regis Debray por doscientos presos cubanos.

Jorge Robledo Lorie, Coordinador General del "Comité de Familiares de los Cien" reveló hoy a la AFP que ante la posibilidad de que el gobierno boliviano conceda una amnistía al escritor francés Regis Debray y al argentino Ciro Bustos, ambos puedan ser intercambiados por 200 presos cubanos.

El Comité de Familiares de los Cien, que trabaja por la libertad de los presos cubanos envió el año 1968 a BOLIVIA una delegación que hizo una petición similar al gobierno de La Paz. El Congreso boliviano recomendó el canje.

La nueva petición enviada al General Ovando recuerda que el Presidente René Barrientos y el Presidente del Senado boliviano Manfredo Kempff Mercado patrocinaban el canje.


**JUVENTUD CON HORMONAS MASCULINAS**

Fortalecen las Glándulas del hombre y restablecen la

**VITALIDAD SEXUAL**

La ciencia médica ha perfeccionado una fórmula que estimula las glándulas restaurando no sólo el vigor sexual, sino también logrando que la persona se sienta optimista, eufórica, de buen carácter y con mayor claridad mental para afrontar sus problemas de trabajo. Esta nueva fórmula se llama TONOSEX y es sorprendente su efectividad y rapidez, en los hombres prematuramente impotentes, notándose casi de inmediato sus efectos. T-13

TONOSEX LA RESTAURA VITALIDAD



**Consejo Nacional de Vivienda**

**TANQUE ELEVADO PARA VILLA DOLORES**

*Se comunica a las empresas constructoras interesadas en intervenir en la construcción de un tanque elevado de hormigón armado, en la ciudad Satélite de Villa Dolores, que la licitación ha sido postergada en vista de que se deberá revisar el diseño y cálculo de dicho recipiente.*

*La fecha en que los interesados podrán, retirar los documentos del nuevo proyecto, será comunicada oportunamente por prensa.*

*La Paz, noviembre 26 de 1969.*

*DEPARTAMENTO DE RELACIONES PUBLICAS.*



**PROFESOR OTERMIN AGUIRRE**
(DE BUENOS AIRES)

Cirugía Plástica y Reparadora atenderá en La Paz, a partir del 1o. de Diciembre.
Teléfono residencia 42215. Pedir turno.
Matrícula Boliviana O - 15.
Matrícula Argentina 03299.



**Necesitamos SEÑORITAS**

Bien parecidas y de buena Presencia para trabajo de 1 mes.
Edad 17 a 23 años, Estatura mínima 1,63.
Ofrecemos: Buen sueldo y muy buenas perspectivas para otros trabajos en Publicidad.
Compañía Publicitaria Internacional

"COPINTER"

Av. Macal. Santa Cruz 1365 - 7º piso



**INOLVIDABLES VACACIONES**

**en MIAMI**

**y COMPRAS FABULOSAS A PRECIOS INCREIBLES**

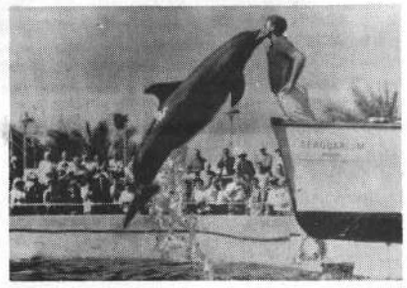

via

**LAN**

**del 4 al 12 de Diciembre de 1969**

Salida de La Paz a Lima a hrs. 11.35; en Lima CENA DE BIENVENIDA al grupo. Hrs. 23.55 salida en JET de LAN CHILE con destino a Miami.

Llegada a Miami día 5 recepción en el aeropuerto y traslado al ATLANTIC TOWERS HOTEL (habitaciones dobles con baño privado, aire acondicionado, televisión)

Entre los días 7–8–9–10–11–12: paseos por: Miami, Miami Beach, Coral Gables, Coconut Groves, el Hipódromo de Hialeah, la piscina Veneciana, el fabuloso SEAQUARIUM, la selva de las cotorras, un lujoso cabaret, museos de cera, paseos opcionales, días libres para compras.

**Amplio y cómodo plan de Créditos a 24 mensualidades**

En naves jet de

**LAN**

INFORMES Y RESERVACIONES
en su Agencia amiga

**Incatur**

Av. Camacho 1476

o pida un representante de Ventas a los teléfonos
55328 – 53235

## Denuncian intromisión en la UMSS

bamba, 26 (PRESENCIA). sitario agrupados en el Revolucionario Universita- stiano, "FRUC", denuncian omisión de elementos del o en la política universita- fin de convertir la UMSS l instrumento de su políti-

nuncia al Prefecto Roberto Estrada y a su partido polí- NR, dicen que este grupo ído por "transfugas de la nacional como inspirado- ejecutores de esas manio-

smo denuncia a universita- algunas facultades en sen- que respondiendo a las en- e dinero y algunas preben- ín favoreciendo estos jue- raición."

AS RADICALES

ité de Unidad Revolucionaria la Universidad de San Si- un comunicado a la pren- a que frente al peligro que las medidas revolucionaria- ntre ellas la nacionaliza- la Gulf Oil, por la campa- desprestigio desatada por los grupos plantea medi- cales como ser. :

rticipación de la clase tra- a en el gobierno. 2.- Dis- n de armas al pueblo. Crea- Milicias Obreras, por que únicas que en su momento demostrar lealtad. 3.- Im- ón de Tribunales Popula- a cortar las garras de los adores que provocan el en- iento de la vida, y final- a implantación de un Esta- lista.

# Piden la renovación de oficiales de Registro Civil en Santa Cruz

Santa Cruz, 26 (PRESENCIA). El Colegio de Abogados se ha dirigido al Ministerio de Gobierno solicitando la renovación total de los funcionarios encargados del Registro Civil en esta ciudad, a quienes se les acusa de cometer serias irregularidades.

Son varias las quejas que se han formulado contra los oficiales encargados de estos registros. El Colegio de Abogados sostiene "se ha llegado a extremos de irresponsabilidad, venalidad y prevaricato por parte de estos funcionarios".

HOSPITAL OBRERO

Santa Cruz, 26 (PRESENCIA).- La Central Obrera Departamental exigirá a la CNSS el cumplimiento del compromiso firmado hace diez años para la construcción de un hospital obrero en esta ciudad. Un ampliado de dirigentes de la COD -martes- acordó la medida luego de escuchar una exposición, sobre la necesidad de un nosocomio, por el doctor Luciano Gutiérrez.

Los dirigentes de esta organización sindical dieron a conocer que iniciaron los trámites ante las autoridades locales, a fin de que éstas, a su vez, hagan conocer al gobierno el pedido de los trabajadores. Por otra parte, el ampliado decidió solicitar la devolución de su sede ocupada actualmente por Reforma Agraria.

COOPERATIVA DE SERVICIOS

Santa Cruz, 26 (PRESENCIA).- En la localidad de El Campanario, provincia Ibañez, cincuenta familias se organizaron en una Cooperativa de Servicios, con la finalidad de realizar trabajos en pro de la comunidad: Mantenimiento de sendas y caminos, para facilitar el traslado de sus productos y atención de sanidad.

Esta cooperativa ha sido técnicamente asesorada-dice en su boletín la oficina regional de Desarrollo de Comunidades-por el Comité de Obras Públicas Departamental y este organismo. Preside la cooperativa Carlos Andia. Se trata de la primera organización comunal para esta clase de trabajos voluntarios.

## A LOS RESIDE

Se cita con carácter de ur esta ciudad a la asamblea gen de la mesa directiva se lleva el día Viernes 28 del mes en c La elección se llevará a

La Paz, 26

LA

*Conferencistas que se refirieron a la industrialización del Sud del país. De izq. a der. Raúl Salazar, Luis Ossio, René Navajas Mogro, Rector Abelardo Villalpando, Luis Sánchez, Hernán Uribe y Javier Villegas. Foto CIMA.*

## Existe criterio unánime sobre la industrialización del país

sí, 26 PRESENCIA.- Con los os del rectorado de "To- rías", la F.U.L. Unión Potosinista y Comité de De- de los Intereses de Poto- Deipo) se realizó con éxito o de conferencias sobre la trialización del Sud del con la participación de des- personalidades.

ciclo contó con la participa- los profesionales: Ing. Re- ajas Mogro, de Tarija, que sobre "Los Transportes Sud del país"; el Dr. Luis Sanjines, sobre el tema "Vi- Global de la Problemática del País"; el Ing. Hernán de Sucre sobre "Recursos les"; el Ing. Javier Villa re, con el tema "Recursos ticos en el Sud de Bolivia" g. Raúl Salazar sobre "Re- metalúrgicos y la Explota- Zing".

o de concluir el ciclo de encias, se efectuó en mesa a, donde luego de estudiar cutir diferentes puntos de coincidieron en la necesi- e iniciar lo antes posible gorosa industrialización del l país, donde existen medios as y condiciones necesarias para llevar adelante, un programa gigante de desarrollo integral.

## COORDINADORES LABORALES EN LA C.N.S.S.

El Ministerio de Trabajo informó que ha instruido al Presidente de la CNSS que adopte las disposiciones necesarias para que en breve tiempo designe a los "coordinadores laborales" en los diferentes centros de la Caja.

La información señala que en días pasados se llevó a cabo una reunión de más de cuatro horas entre el Ministro de Trabajo y los dirigentes de la Federación de Trabajadores Fabriles de La Paz, en la cual fueron resueltos una serie de problemas de ese sector laboral.

La Federación de Fabriles presentará listas ante la CNSS para que de ellas sean elegidos los coordinadores laborales a los diferentes centros de la CNSS. Asimismo, se indicó que mediante una resolución ministerial será repuesta la "vocalía obrera" en el Directorio de la CNSS.

## Concluyó investigación sobre venta de brevets en S. Cruz

a Cruz, 25 (PRESENCIA).- yó su trabajo la comisión l que vino de La Paz para r una inspección ocular so- venta ilegal y falsificación vets, cuyo juicio se ventila tribunales paceños. Recupe- libertad el My. Guillermo y, ex jefe departamental de to y también el subteniente Jordán, que estaban dete- como responsables de los s anotados según instruc- s de la Dirección General de sito.

Juez en lo Penal, Sergio Er- Murillo y el Fiscal Edgar Rueda, miembros de la co- n retornarán hoy a La Paz ez que han realizado una po- vestigación de los libros y tros que cursan en las ofici- de tránsito, concluyendo que xisten indicios de culpabilidad e los delitos de falsificación ta ilegal en las personas acu- s.

Dr. Ergueta Murillo manifes- PRESENCIA sobre el particu- que previas las indagatorias bía ordenado la libertad del Klinsky quien se presentó voluntariamente para someterse a la justicia ordinaria y del Stte. Jordán, para que puedan asumir su defensa presentando pruebas de descargo, una vez que se abre el periodo de las mismas en La Paz".

NUEVO JUICIO CONTRA ABRAHAM BAPTISTA

Mario Gutierrez Leaños ha presentado en la Fiscalía del Distrito un escrito enjuiciando al exjefe del DIC de esta capital José Abraham Baptista, bajo la acusación de abuso de confianza por haber defraudado bienes que estaban en depósito en la jefatura del DIC.

Según indica Gutierrez Leaños, un deudor suyo había depositado en la jefatura del DIC $b. 1.010 por venta de dos cabezas de ganado; el dinero fue gastado por Abraham Baptista en los pocos días que estuvo desempeñando la jefatura departamental aquí.

La denuncia incluye la tentativa de "arreglo entre las partes" que sugiere Abraham Baptista, queriendo eludir la vía judicial que le ha iniciado su acreedor.

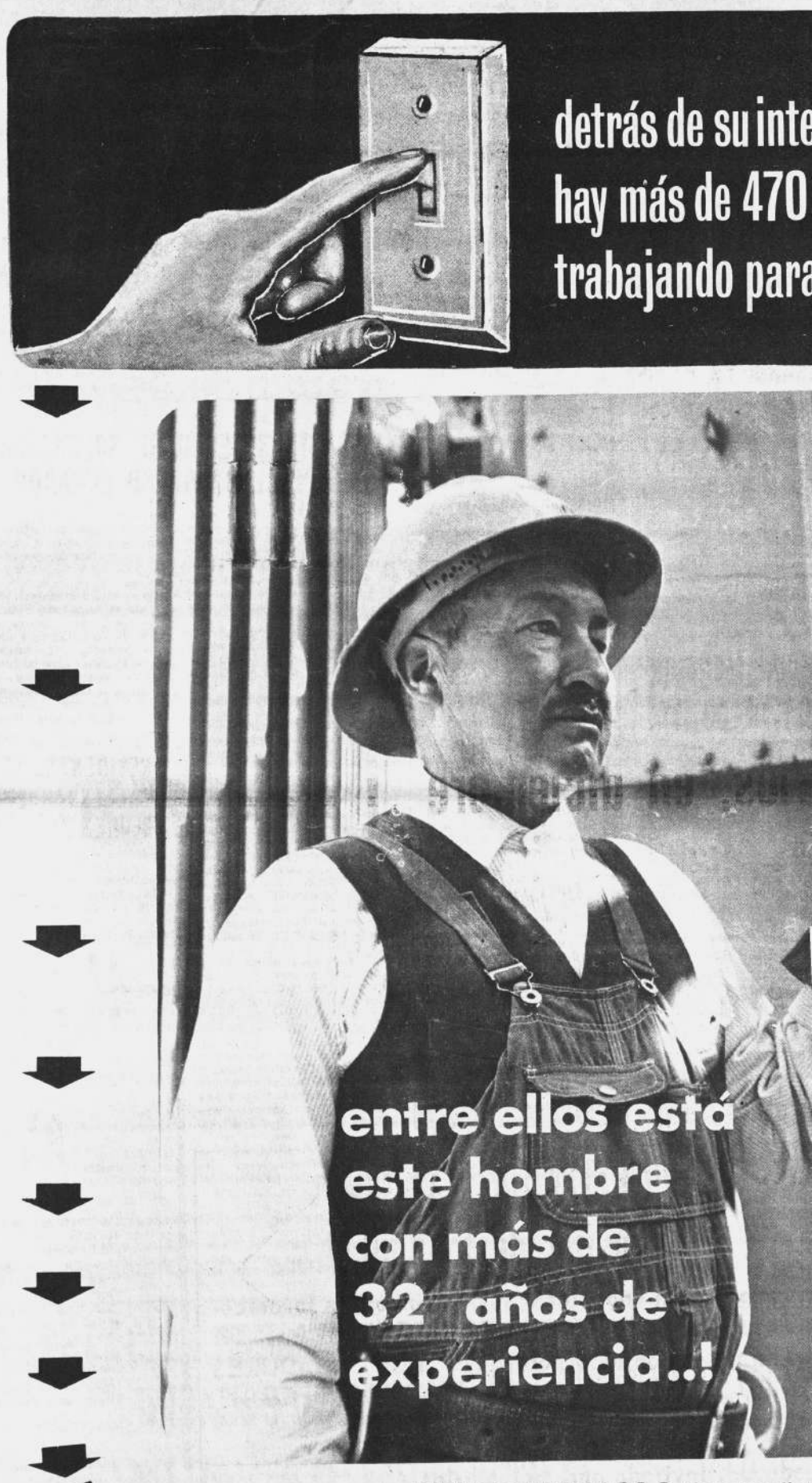


RENATO MARIACA S. Capatáz llev
prestando servicios en su COMPANIA BOLIVIANA DE ENERGIA
Es uno de los muchos bolivianos especializados, que trabaja
a usted las 24 horas de todos los días del año, ese valioso e
PROGRESO Y BIENESTAR: LA ELECTRICIDAD

COMPAÑIA BOLIVIANA DE ENERGIA ELECTR
LA LLAVE DE LA VIDA MODERNA

# EL FRENTE MNR-FSB CONSTITUYO AYER SUS ORGANISMOS MAXIMOS

El Frente Nacional de Izquierda MNR-FSB-CIN, después de una prolongada reunión ayer en la tarde, constituyó sus organismos máximos a nivel nacional, denominados Comités Ejecutivo Nacional y Consejo Central.

Al término de la reunión, el Dr. Enrique Riveros, Jefe de FSB, dio a conocer las listas de las personas que forman parte de los dos organismos citados.

El Comité Ejecutivo del Frente Nacional de Izquierdas quedó formado por los siguientes políticos: Por Falange Socialista Boliviana, Enrique Riveros, José Antonio Anze Jimenez. Hugo Montoya Peirano, Wálter Vásquez Michel, Humberto Morales Enríquez, Jorge del Villar y Carlos Valverde de Barbery; por el Movimiento Nacionalista Revolucionario. Jorge Alderete Rosales. Fernando Prudencio Cernadas, Alipio Valencia Vega, Mario Pando Monje, Abel Ayoroa Argandoña, Alfredo Franco Guachalla y Adán Díez Canseco; por el Centro de Integración Nacionalista. Carlos García Suárez; como fundadores independientes, Amado Canelas y Enrique Mariaca Bilbao.

El Comité Central del Frente está integrado, por FSB, David Añez Pedraza, Héctor Borda Leaño, Julio Loayza, Javier Orellana, Antonio Espinoza Huayllas, Humberto Frías, Galo Michel, Alfonso Guzmán, Mario Arancibia Herrera, Gaby de Zavala y Oscar Gutiérrez Roca; por el MNR - Wilfredo Cossio, Francisco Guzmán. Dionisio Fernández, Hugo Ramírez, María Elba Gutiérrez, Raúl Zapata, Hernando Poope - Martínez, Mario Loayza, Florencio Tarqui y Alberto Añez; por el CIN, Reynaldo Tellería, Ing. Félix Soruco y Santiago Berríos.

El Dr. Riveros dijo también que en breve tiempo, el Frente organizará comisiones encargadas de estructurar los organismos departamentales de la nueva coalición política. Agregó que esperan entrevistas dentro de las próximas horas con la comisión política del gobierno revolucionario.

*El Ministro Mariano Baptista expresó que el gobierno revolucionario quiere llevar a los cargos importantes de Educación a personas nuevas, de ideas renovadas y de capacidad profesional. Tales palabras las dijo a tiempo de posesionar ayer al nuevo Director General de Planeamiento Educativo. Carlos Antonio Carrasco, llamado del exterior para reemplazar en ese cargo al Prof. Alfredo Aguirre, a quien se le solicitó renuncia de esas funciones.*

# Con gran afluencia de público se cumplió tercer día de vacunación

-Con la afluencia de númeroso público prosiguió ayer la campaña de vacunación contra la tuberculosis, sarampión y viruela que se realiza en esta ciudad.

Los veinticinco puestos móviles funcionaron normalmente, desde las 8:30 de la mañana, en la tercera jornada de vacunación. Los principales puestos fueron instalados, como en días anteriores, en los sitios de mayor concentración de personas.

En horas de la tarde, vehículos con altoparlantes recorrieron varias zonas de la ciudad, señalando el lugar donde funcionarán hoy los puestos de vacunación, con el horario de 8:30 a 12 y de 14 a 18 horas.

LAS PERSONAS VACUNADAS

Hasta el martes, de acuerdo a los informes de las veinticinco brigadas móviles, fueron vacunadas 35.694 personas. En el Ministerio de Salud Pública se informó que se colocaron 15.216 vacunas contra la tuberculosis, 19.895 contra la viruela y 1.589 contra el sarampión, totalizando 36.700 las dosis inyectadas.

Se espera que en los próximos días aumente el promedio de vacunación por día para llegar al total de 500 mil personas que deben ser vacunadas durante toda la campaña, que se prolongará hasta el 3 de diciembre en La Paz, para luego pasar al interior de la república.

*Julia Ferrufino (centro) y otras dos delegadas bolivianas al Seminario de Mujeres Campesinas del Grupo Andino, durante las deliberaciones de esa reunión, en Lima, Perú. El seminario concluyó con una mención especial sobre el desarrollo comunal de Bolivia.*

EN LIMA

# SEMINARIO HIZO ESPECIAL MENCION A DESARROLLO COMUNAL DE BOLIVIA

El Seminario de Mujeres Campesinas del Grupo Andino hizo especial mención a la "magnífica empresa que, como ejemplo para América Latina, está realizando el Programa Nacional de Desarrollo de Comunidades en Bolivia."

La segunda etapa del seminario se realizó en Lima, Perú, con la concurrencia de Bolivia, Chile, Ecuador, Colombia. Venezuela y Perú.

La primera fase se había realizado en La Paz.

La reunión internacional de mujeres campesinas acordó actuar de manera mancomunada a efectos de posibilitar la real participación de la mujer campesina en el proceso de desarrollo de los pueblos, siguiendo los ejemplos de otros países, "particularmente el de Bolivia," según expresiones de la delegada Julia Ferrufino, a su retorno de Lima.

# MINISTRO DE OBRAS PUBLICAS VIAJO A SANTA CRUZ, AYER

-Invitado por la Sociedad de Ingenieros de Bolivia, viajó ayer a la ciudad de Santa Cruz, el Ministro de Obras Públicas y Comunicaciones, Gral. Jaime Paz Soldán, para concurrir a la inauguración del III Congreso Nacional de Ingeniería.

El Congreso se inauguró anoche y se prolongará hasta el 30 del presente mes. En su desarrollo, se consideran temas de suma importancia relacionados con la función de la ingeniería en el desarrollo nacional y la integración latinoamericana.

Al congreso concurren profesionales de todo el territorio nacional.

# Frente PDC-PRIN sostiene que no es oficialista

El Frente Nacional de Izquierda, constituido por el PDC y el PRIN, emitió ayer un comunicado en el que señala que no están auspiciado por el oficialismo y que mantienen su línea de independencia política.

El comunicado en sus partes más esenciales, dice: 1) El Frente Nacional de Izquierda ha nacido a la vida política independiente de toda influencia política, compromiso o paternalismo oficialista. 2) Apoya la apertura revolucionaria iniciada el 17 de octubre y estará al lado de la revolución siempre que se profundice. 3) El problema social y humano del pueblo boliviano, de ningún modo puede quedar postergado en sus soluciones en el proceso revolucionario. 4) El frente declara que mantiene su independencia y autonomía al servicio del proceso revolucionario y de los altos intereses nacionales.

# MAESTROS DE SUCRE SOLICITARON SE APLACE CONGRESO PEDAGOGICO

-La Federación Maestros de Sucre, ha solicitado a la Federación Nacional que el próximo Congreso Pedagógico Nacional sea postergado hasta junio del próximo año, en razón de que los estudios para esa reunión de alto nivel educativo no han sido concluídos.

El planteamiento fue conocido por el Ministro del ramo, Mariano Baptista, durante la visita que hizo a aquella ciudad en días pasados. Esa autoridad dijo ayer que si se producen aplazamiento de fecha del Congreso Pedagógico, ya no habrá necesidad de postergar la iniciación del año escolar hasta el 3 de marzo, como se había resuelto.

El aplazamiento de fecha para la iniciación de las labores escolares del año 1970 surgió del intercambio de ideas entre el Ministro de Educación y los dirigentes nacionales del magisterio. En la oportunidad, se había resuelto que el mes de febrero sea aprovechado para la aplicación de las conclusiones del Congreso Pedagógico Nacional, inicialmente convocado para hoy, y luego aplazado para el 12 de enero próximo.

"Es responsabilidad de los maestros el éxito o fracaso del Congreso", comentó Mariano Baptista al dar a conocer la solicitud de los maestros de Sucre.

EDUCACION DE ADULTOS

Mediante Decreto Supremo 08999 de 18 del corriente, el gobierno ha convocado a la Primera Conferencia Nacional de Educación de Adultos, que se realizará del 15 al 19 de diciembre próximo en esta ciudad. Dicha conferencia se aplicará al estudio de la estructura de este campo de la enseñanza y sus orientaciones futuras.

Un comité organizador integrado por maestros del ciclo y representantes de entidades encargadas de cooperar con ese plan de enseñanza, se encargará de la realización de la conferencia, mientras el Ministerio de Educación, según se ha dispuesto, financiará los fondos necesarios para cubrir los gastos de la reunión.

# RESIDENTES DE VALLEGRANDE SE REUNEN MAÑANA

-Mañana viernes se realizará una Asamblea General del Centro de Residentes Vallegrandinos, en la Casa Social del Maestro, a horas 19. En esta asamblea, el Presidente del Comité Cívico de Vallegrande R.P. Julio Terrazas, rendirá un informe a los asistentes.

# Mañana se inaugura Primer Congreso Nacional de Otorrinolaringología

Mañana, en la Oficina Nacional de la Confederación Médica Sindical de Bolivia, se inaugurará el Primer Congreso Nacional de Otorrinolaringología y Broncoesofalogía.

La ceremonia de inauguración se realizará a las 9 con la concurrencia de autoridades médicas. Al congreso, asistirán profesionales de esta ciudad y del interior especialmente en esta rama médica.

Durante el congreso, que se prolongará hasta el 30 del presente mes, se considerarán temas relacionados con la actividad de esta especialidad.

El temario general del Primer Congreso Nacional de Otorrinolaringología y Broncoesofalogía - es el siguiente:

El Dr. Jorge Rojas Tardío expondrá el tema "Rinosinusales, sinusitis maxilar y su tratamiento." El tema "Tratamiento de fístulas dentarias de origen sinusal" tendrá como relator al Dr. Hugo del Castillo.

El Dr. Jorge Estenssoro disertará sobre "Sinusitis en la infancia" y el Dr. Adolfo Colomo tratará sobre "Estado actual de la otología boliviana y tratamiento quirúrgico de la otoesclerosis."

El tema "Clínica de la otitis crónica" tendrá como relator al Dr. Alfredo Padilla y "Cirugía funcional de la otitis crónica" será expuesto por el Dr. René Pórcel.

Los doctores Humberto Ba[illegible] do F., Carlos Doria M. y [illegible] to Bustillos relatarán conjun[illegible] mente el tema "Problemas [illegible] lógicos en el campo social. T[illegible] ma acústico como enfermedad [illegible] profesional y su valoración [illegible] gal."

Al margen de los temas, el [illegible] bado y domingo se realiz[illegible] dos demostraciones quirúrg[illegible]

El congreso se clausurará el [illegible] mingo con un acto especial [illegible] realizará en el Hotel Copac[illegible] na.

# MAESTROS RURALES TENDRAN VIVIENDA

-Presidente y representantes de CONAVI se comprometieron con dirigentes de la Federación de Maestros Rurales de La Paz a aprobar un programa de vivienda en favor de los maestros rurales de este distrito que será aplicado en el próximo mes de febrero.

# FISCAL RECLAMA ANTECEDENTES DE CONTRATOS CAMER Y JONES

-El Fiscal de Distrito en lo Penal, Hugo Aparicio, dijo ayer a PRESENCIA que insistirá en sus pedidos al Ministerio de Educación y Dirección de Obras Públicas, para que pongan a disposición del Ministerio Público los documentos de los contratos Camer - Enosa y Jones.

El Ministerio de Gobierno ordenó a la fiscalía, hace varios días, que se inicien las investigaciones relativas a la legitimidad de esos contratos y al cumplimiento de los mismos.

El Jefe del Ministerio Público pidió a las autoridades correspondientes la documentación de ambos contratos, pero ella no fue entregada aún.

Aparicio dijo que está dedicado actualmente al estudio de la documentación que puso en [illegible] nos la Presidencia de la T[illegible] liviana con relación al [illegible] suscrito con INELEC.

CASO DE COBRO DE MULTA DE LA EX-GULF

El juez 1o. de Instrucción [illegible] lo Penal. Dr. Carlos Jáu[illegible] llarroel, será quien proce[illegible] su fase sumaria el caso de [illegible] versación de 30.000 dólares [illegible] pagó la Gulf Oil Co. a la [illegible] rección de Petróleo por con[illegible] de una multa impuesta [illegible] mente.

El fiscal Víctor Málaga [illegible] cer hizo el requerimiento re[illegible] tivo para la apertura de su[illegible] beza de proceso contra M[illegible] Bonifaz, José Cossío, Gustav[illegible] varro y otros, sindicados p[illegible] Ministerio Público.

El caso pasó a despacho de[illegible] ayer en la tarde y se espera [illegible] hoy la apertura del sumario [illegible] minal.

Por otra parte Miguel [illegible] y Gustavo Navarro, según [illegible] municado de CONAVI, se p[illegible] taron voluntariamente ante [illegible] ticia ordinaria, " para resp[illegible] al juicio que se inicia a ini[illegible] del Ministerio Público".

*El Ministro de Educación entregó ayer a la Primera Dama de la Nación, señora Elsa Oniate de Ovando, uno de los inmuebles de la Fundación "Rosa Agramonte" recientemente creada. La casa está ubicada en la calle Jenaro Sanjinés esquina Sucre y será destinada a la creación de un albergue dependiente de la Dirección Nacional de Menores.*

# Inspección en Fábric[illegible] de Fósfor[illegible]

-El Ministerio de Eco[illegible] Nacional realizará hoy, a [illegible] 8, una inspección general [illegible] Fábrica Nacional de Fósforos [illegible] objeto de comprobar su fu[illegible] funcionamiento y revisar la [illegible] ción económica de esa em[illegible] mixta.

Se informó que el Ministe[illegible] Economía tiene el propós[illegible] evitar que la Fábrica de Fó[illegible] incurra en gastos inútiles [illegible] una de las recomendaciones [illegible] siste en reducir el núme[illegible] miembros del directorio [illegible] empresa.

Aumenta sus defensas orgánicas!!

vimin inti

Cada sobre contiene 1 g. de Vitamina C.

OBESIDAD

ADELGACE SIN PELIGRO TOMANDO VITAMINAS

La obesidad daña la salud y es poco atractiva. Ud. debe adelgazar.

ADELGACE TOMANDO

ADELGADINA

"CONFITERIA MARILIN"

La mejor de la ciudad

Se complace en anunciar a sus distinguidos favorecedores que HOY JUEVES 27 DE HORAS 17 A 18 SE presentará el conjunto paraguayo "LOS SOÑADORES de triunfal actuación en nuestra ciudad, calle Potosí, esq. Socabaya.

Queda Ud. invitado para aplaudirlos.

Los precios no serán alterados.

La Administración

MINISTERIO DE HACIENDA

# AVISO DE REMATE

Se pone en conocimiento del público en general, que el día 4 de diciembre del presente año, a horas 15, se llevará a efecto en el patio del Ministerio de Hacienda (calle Bolívar), el remate en subasta pública de los siguientes efectos:

1.- Un lote de piezas usadas de ascensor marca Ottis, sobre la base de su apreciación pericial de $b. 4.000 (cuatro mil pesos bolivianos).

2.- Una central telefónica marca L.M. Ericsson Código ALD-20, sobre la base de su apreciación pericial de $b. 1.500 (mil quinientos pesos bolivianos ).

NOTA: Para intervenir en la subasta pública previamente los interesados deberán depositar el 10% de la base en efectivo.

Mayores informaciones en el Departamento de Bienes y Adquisiciones del Ministerio de Hacienda.

La Paz, 24 de noviembre de 1969.

Jefe de Bienes y Adquisiciones del Ministerio de Hacienda

Jefe del Dpto. de Bienes Nacionales de la Contraloría Gral.

Vo Bo.
Sub-Contralor General

Ministerio de Informaciones Cultura y Turismo

Presenta:

BOLIVIA ANDINA

Localidades en venta: Dirección Nacional de Turismo

Teatro Monje Campero

funciones de Tanda y Noche. Viernes 28

Estadio Hernando Siles

Sábado 29 hrs.15

CANCILLER RUIZ:

# Bolivia y Chile mantienen sin cambio sus posiciones

Bolivia y Chile mantienen sus posiciones en forma inalterable, pero se tiene la esperanza en la Cancillería boliviana de que en un futuro próximo haya algún progreso positivo, que lleve a convertir en realidad la aspiración boliviana de obtener una salida soberna al Océano Pacífico.

Tal la declaración hecha ayer por el Canciller de la República, general César Ruiz, durante una conferencia de prensa en la que explicó la actuación boliviana en la reunión de Lima, donde se puso en marcha el Acuerdo Subregional Andino.

POSICIONES INALTERABLES

El Ministro de Relaciones Exteriores admitió que sostuvo conversaciones con su colega chileno en la capital peruana, aunque subrayó que esas conversaciones fueron informales. "No faltó la oportunidad y conversamos sobre problemas comunes", dijo el Ministro Ruiz.

"La situación actual en las relaciones de Bolivia y Chile es inalterable", dijo Ruiz y añadió: "Chile mantiene su posición y nosotros la nuestra".

Sin embargo el Canciller declaró su esperanza de que "en un futuro próximo haya algún progreso positivo, que responda a la aspiración boliviana".

Al ser interrogado sobre por qué no concurrió a la reunión de los Cancilleres de Chile y Perú, en la que se analizó una supuesta conjura de la CIA, preparada en Chile, para derrocar a los gobiernos de Bolivia y Perú, el Ministro Ruiz manifestó que no supo de tal reunión.

Además, el Canciller dijo: "Uno no puede participar allí donde no lo llaman".

GRUPO ANDINO

El Ministro Ruiz se refirió ampliamente a la reunión de Cancilleres de Bolivia, Chile, Perú, Ecuador y Colombia, habida en Lima, y en la que se puso en marcha el Acuerdo Subregional Andino.

"Creemos haber cumplido nuestro deber y estamos satisfechos de la labor que hemos cumplido en Lima", dijo el Canciller, al tiempo de reiterar que en Lima se consagró la Comisión y la Junta del Acuerdo, la decisión de designar a Lima como sede del Acuerdo, la decisión de postular un candidato boliviano para la presidencia de la Corporación Andina de Fomento y la aprobación de declaraciones que favorecen a Bolivia, en cuanto a la construcción del gasoducto a la Argentina y el derecho de los Estados de administrar sus recursos naturales.

Interrogado sobre si cree en la solidaridad que podrían prestar a Bolivia, no sólo en los problemas actuales sino en la solución del problema marítimo, los países signatarios del Acuerdo Andino, el Ministro de Relaciones contestó: "La solidaridad económica crea vínculos que crearán la solidaridad política. La integración forjará lazos más estrechos entre nuestras naciones y juntos buscaremos la solución a nuestros problemas. Pero creo que será cuestión de tiempo".

Negó que haya llevado una invitación personal del Presidente Ovando para el Jefe del Estado peruano para que éste visite La Paz. "Creo, sin embargo, que, en cualquier momento, el Presidente del Perú sería bienvenido en Bolivia", añadió.

DEBRAY Y ARGUEDAS

Preguntado sobre la petición de exiliados cubanos para que el gobierno boliviano acepte el canje de Regis Debray por 200 presos existentes en Cuba, el Canciller declaró que no es partidario de la idea de que un hombre obtenga su libertad a precio de canjes. "En cuanto al caso concreto, el señor Debray fue juzgado por la justicia y ahora cumple una sentencia. Es el poder judicial, pienso así, el que tendría que decidir sobre esas peticiones", dijo.

*El Dr. Enrique Torres Llosa, del Perú y Director del Programa de Reforma Agraria Integral, pronuncia su discurso en el acto inaugural del Seminario sobre Reforma Agraria que se verifica en Bolivia con asistencia de delegados extranjeros. También están en la foto los Ministros de Defensa y Agricultura y el representante de la OEA en Bolivia, Gastón Urriolagoitia.*

SEMINARIO DE REFORMA AGRARIA

# "Bolivia es país que avanzó más en entrega de tierras a los campesinos"

### EXPRESO EL Dr. ENRIQUE TORRES LLOSA, DIRECTOR DEL INSTITUTO DE CIENCIAS AGRICOLAS EN EL ACTO INAUGURAL REALIZADO ANOCHE.

-En el salón de conferencias del Ministerio de Agricultura se inauguró anoche el Seminario Nacional de Reforma Agraria Integral. auspiciado por el Instituto Interamericano de Ciencias Agrícolas, de la OEA, el Ministerio de Agricultura y el Servicio Nacional de Reforma Agraria.

La inauguración se realizó a las 18 y 30, en presencia de los Ministros de Agricultura, Defensa Nacional, representante de la OEA en Bolivia, Presidente de Reforma Agraria y delegados visitantes.

Asisten a este Seminario que se prolongará hasta el sábado próximo, el Dr. Luis Marcana Coello de Venezuela, en calidad del Director Regional del IICA para la zona andina; el Dr. Enrique Torres Llosa, Director del Programa de Reforma Agraria del Perú; Víctor Giménez Landívar, venezolano, Presidente del Instituto Agrario Nacional de Venezuela, el Dr. Francisco Vargas Muñoz, venezolano, Secretario de Educación de la Federación Agraria Campesina de Venezuela; Dr. Francisco Oliart, del Perú, especialista en Derecho Centro Interamericano de Reforma Agraria del IICA; el Ing. Joaquín Fonseca, chileno asesor del programa de Desarrollo Rural y Reforma Agraria de la Zona Andina; el Ing. Hugo Alvarez Valle, representante oficial del IICA en Bolivia. Asimismo participan el Dr. Arturo Urquidi, Rector de la UMSS, el Lic. Flavio Machicado, Subsecretario de Planificación y el Lic. Luis Antezana, por parte de la Universidad de Wiscosin.

AVANCE BOLIVIANO

El acto se inauguró con el discurso pronunciado por el Dr. Enrique Torres. Señaló en primer término las funciones que cumple este organismo asesor en la zona andina. "Bolivia - dijo en las partes principales de su discurso- es el país que en los últimos años avanzó más en el aspecto cuantitativo de la entrega de tierras a los campesinos." Señaló que esta acción masiva que liquidó a los latifundistas ha sido de trascendental importancia. Hizo notar que pese a ello existe un largo camino por recorrer y prestarle a la Reforma Agraria boliviana organicidad en el campo agrícola, planificación en la productividad de ingresos que aún faltan y otros aspectos colaterales. Luego pronunció un discurso el Presidente de la Reforma Agraria, Walberto Dávalos, quien señaló que la reforma agraria integral de la que se ha hecho conciencia en nuestro medio, tiene realizaciones positivas.

INTEGRACION DEL CAMPESINO

La ceremonia finalizó con el discurso pronunciado por el Ministro de Agricultura, Dr. José Luis Roca. Empezó por felicitar al IICA y a su director del Seminario Ing. Hugo Valle Alvarez por el interés demostrado en efectuar en Bolivia esta reunión de orden internacional.

En los principales aspectos de su discurso el Ministro Roca, señaló que la tarea más importante que tiene que efectuar el gobierno al margen de la tecnificación y planificación agraria, era a su juicio la participación política del campesino en la vida nacional.

OVANDO Y LOS PACTOS "IZQUIERDISTAS":

# "Mi gobierno no desea siglas, desea la cooperación del pueblo boliviano"

### BOLIVIA INSISTIRA EN EL CONTROL DE EXPORTACIONES DE ESTAÑO, AUNQUE AHORA SU POLITICA SERA FLEXIBLE.- CONTINUAN LAS NEGOCIACIONES PARA VENDER PETROLEO.- NO PUEDE HABER REVOLUCION SIN REVOLUCION MORAL.

El gobierno del general Alfredo Ovando no tiene preferencias por sectores políticos y más bien desea la colaboración de todo el pueblo boliviano y no sólo de "siglas."

Tal criterio fue expuesto ayer en conferencia de prensa por el Jefe del Estado, al ser interrogado sobre su opinión en torno a los dos "Frentes Nacionales de Izquierda" que se conformaron simultáneamente hace algunos días, con similar declaración de principios.

El Presidente consideró varios aspectos de importancia durante la rueda de periodistas, tales como problema del estaño y la posición boliviana en el CIE; las negociaciones del gobierno para vender petróleo; la moralización de la administración pública y otros temas.

FRENTES

Los periodistas interrogaron a Ovando sobre si no cree que los frentes que se conformaron últimamente no son más que agrupación de siglas y si ello no redundaría en perjuicio del propio gobierno, si éste los acepta.

El mandatario respondió categóricamente que esos frentes no han sido incorporados la gobierno, añadiendo que no está seguro de si realmente los pactantes desean incorporarse al gobierno. "Uds. saben, y en eso coincido con la pregunta, que mi gobierno no desea simplemente siglas. Buscamos más bien el apoyo masivo a través de las medidas que el gobierno revolucionario está adoptando", dijo y agregó enfáticamente que la posición gubernamental es completamente abierta, pues no tiene preferencias por sectores políticos, sino que "deseamos la colaboración de todo el pueblo boliviano."

BOLIVIA Y EL ESTAÑO

El Presidente al referirse a la elevación del precio del estaño y a la próxima reunión del Consejo Internacional del Estaño, declaró que la posición boliviana es la de mantener el control de las exportaciones, aunque abre la posibilidad de que las cuotas pueden ser ampliadas para evitar la escasez del estaño y un alza irracional del precio.

Agregó que la posición boliviana rechaza la posibilidad de que otros organismos, como la General Services Administration de los Estados Unidos, puedan vender sus reservas acumuladas.

Informó que la delegación boliviana estará presidida por el Ministro Secretario, doctor Oscar Bonifaz, explicando que el Ministro de Minas no podrá viajar, por cuanto tiene asuntos que atender aquí en La Paz.

*El Presidente Ovando dijo ayer que su gobierno no tiene preferencias por sectores políticos, sino que desea la colaboración de todo el pueblo boliviano.*

LA COMIBOL

En cuanto a la orientación que deberá imprimirse en la Corporación Minera de Bolivia, Ovando Candia dijo que indudablemente han sido mejoradas las estructuras de COMIBOL, como empresa, pero que es necesario que ahora adopte una nueva política de beneficio para quienes trabajan en ella.

"Ya dije que el desarrollo no debe hacerse solamente en el campo técnico y frío, sino también que deben atenderse las necesidades y valores humanos de los trabajadores", manifestó, afirmando que COMIBOL tiene que adoptar una política más humana.

PETROLEO Y GASODUCTO

Ovando reiteró que su gobierno está estudiando varias propuestas de adquisición de petróleo boliviano.

Expresó que no pude adelantar cómo marchan esas negociaciones ni con qué países se está negociando, anotando que ello sería contraproducente. Se refirió a las dificultades para la venta del petróleo, tales como el costo (es más alto que el del petróleo producido en Medio Oriente ) y la misma ubicación del oleoducto que sale a Arica.

El Presidente sostuvo que inclusive la construcción del oleoducto, según su criterio, respondía a los intereses de la empresa nacionalista Bolivian Gulf Oil. "Indudablemente, si hubiese salido hacia el Plata podríamos tener mejores mercados", comentó.

Sobre el gasoducto y el fallo de la justicia argentina, el Primer Mandatario declaró que es un primer paso en la "lucha por conseguir la juridicidad de los actos tomados por el gobierno revolucionario."

Añadió que la decisión de la justicia argentina es auspiciosa, por cuanto impide que los materiales para el gasoducto sean reembarcados.

MORALIZACION

"No hay revolución sin revolución moral," dijo el Presidente al anunciar que se creará una oficina que recogerá todas las denuncias de los ciudadanos contra los funcionarios de la administración pública. Esa oficina investigará las denuncias, "pequeñas o grandes", y luego las pondrá a disposición de la justicia ordinaria.

Aseguró que los denunciantes tendrán todas las garantías.

En cuanto a las denuncias contra personajes de anteriores gobiernos, que actualmente ocupan altas funciones en el gobierno revolucionario, el Jefe del Estado declaró: "Las funciones del gobierno necesitan de una línea y de una doctrina. Los que no están de acuerdo con estos principios necesariamente tendrán que ser retirados de sus funciones."

CONJURA DE LA CIA

El Presidente declaró que espera que no sean evidentes las informaciones en sentido de que la CIA esté preparando una conjura en Chile para derrocar a los gobiernos de Bolivia y el Perú.

Las informaciones de Lima dan cuenta de que en esa ciudad se habrían reunido los Cancilleres de Chile y Perú para considerar tales denuncias.

"He leído en la prensa esa versión, pero no tengo noticias oficiales. De ser cierta, se trata de una intromisión en los asuntos internos de los Estados. Esta intromisión merecería no sólo censura nuestra, sino censura mundial," manifestó Ovando, a tiempo de manifestar que de existir esa conjura "no estaría de acuerdo con la política expresada por el Presidente norteamericano."

# Gabinete analizará caso BAMIN

-El personal de empleados del Banco Minero ha suspendido ayer la huelga de hambre y de brazos caídos, en vista de haber obtenido la promesa del Ministro de Minas, de que hoy el Gabinete considerará el problema económico - social de esta entidad. La mediación para evitar las medidas de hecho fue realizada por Mario Paz Soldán en calidad de Secretario Ejecutivo de la Confederación de Bancos.

# El impuesto agrario sería aplicado a partir de 1970

-El impuesto agrario podría entrar en vigencia a partir del próximo año, según declaró el Presidente Alfredo Ovando durante una rueda de periodista, después de haber recibido a delegaciones campesinas de Chuquisaca y Alto Beni.

Ovando Candia dijo a los periodistas que el impuesto agrario podría ser aplicado en 1970, "por lo menos en su fase inicial", añadiendo que existe una comisión que deberá " reestudiar" la aplicación del impuesto, en momentos en que el campesinado está dispuesto a contribuir voluntariamente.

El Jefe del Estado aclaró, durante su reunión con el grupo de campesinos chuquisaqueños y de Alto Beni, que no se llamará " impuesto único " sino que se tratará de un " impuesto a la tierra", subrayando luego que son los propios campesinos quienes han expresado su voluntad de contribuir al Tesoro.

Por su parte, los campesinos coincidieron en manifestar que ellos están conscientes de la realidad por la que está atravesando actualmente el país. "No queremos crear mayores problemas. Queremos ser nosotros quienes forjemos nuestra propia superación y ya no esperar, como hasta ahora, que venga de arriba", dijo uno de los representantes de los campesinos de Alto Beni.

También sugirieron al Presidente la necesidad de que en la comisión gubernamental participen delegados campesinos, agregando que ellos verían con agrado que el gobierno, paralelamente a la creación del impuesto agrario, instale " bancos rurales", "para que seamos nosotros quienes administremos esos recursos, que según la promesa del gobierno, servirán para el desarrollo del área rural".

# MESA REDONDA DOCENTE EN Y.P.F.B.

La Gerencia de Relaciones Industriales y la División de Educación y Becas de Y.P.F.B. han convocado a una Reunión de Mesa Redonda a los directores de los establecimientos escolares de los ciclos pre-primario, básico, intermedio y medio, que la Empresa Petrolera Estatal sostiene bajo su administración y dependencia económica en los distritos de Camiri, Bermejo, Sanandita y Santa Cruz.

Con este motivo, arribaron a esta ciudad los siguientes educadores de los planteles petroleros:

1) POR EL DISTRITO PETROLERO DE BERMEJO:
PROFESORES:

-Misael Laguna Quiroga, Director del Colegio Mixto "Fray Bernardino de Nino".
-Aída Castillo de Castillo, Directora de la Escuela de Mujeres "6 de Agosto".
-Adenio Gareca Ordoñez, Director de la Escuela de Varones "Eduardo Avaroa".

2) POR EL DISTRITO PETROLERO DE CAMIRI:
PROFESORES:

-Orlando Chamón Terrazas, Director del Colegio Mixto "Abel Iturralde".
- Leddy Castrillo de Palacios , Directora de la Escuela de Mujeres "Héroes del Chaco".
-Luis Villavicencio Nava, Director de la Escuela de Varones "José Manuel Aponte".
-Terry Belaúnde de Orozco, Directora de la Escuela Pre-primaria "21 de diciembre".

3) POR EL DISTRITO PETROLERO DE SANANDITA:
PROFESORES:
-Gonzalo Castro Calderón, Director del Colegio Mixto "Andrés Manso".
-Rubén Soruco Moreno Director Escuela Mixta "Antofagasta".

4) POR EL DISTRITO PETROLERO DE SANTA CRUZ:
PROFESORA:
-Horlanda Portales de Antelo, Directora de la Escuela Mixta "Justo Leigue Moreno".

La agenda fijada para este evento educacional es la siguiente;

ASPECTO ADMINISTRATIVO:

1.- Revisión sobre la organización y administración del servicio educativo, sostenido por YPFB, en sus diferentes niveles, ciclos y grados.
2.- Análisis e informaciones sobre la Reforma Educativa, Recomendaciones para su mejoramiento
3.- Personal Docente y Administrativo por distritos y establecimientos Maestros a Contrato Temporal. Evaluación general.
4.- Promoción del alumnado por distritos, ciclos y grados (Pre-Primario, Básico, Intermedio y Medio). Centros de Alfabetización Indice de aprovechamiento. Estadística.
5.- Locales escolares, número de aulas y dimensiones. Orientación pedagógica , Costo, Mobiliario.

ASPECTO TECNICO

1.- Los nuevos programas puestos en vigencia en el presente año. Ventajas y desventajas. Observaciones y recomendaciones.
2.- Textos graduados para alumnos y material de información para maestros.
3.- Evaluaciones semestrales. Pruebas objetivas. Uniformidad en la elaboración de cuadros de tabulación.
4.- Planes, programas y registros pedagógicos.

Con este motivo, se realizará un acto de inauguración con asistencia de las principales autoridades nacionales de Educación a horas 9.00 a.m. del viernes 28 de los corrientes, en el salón biblioteca del 10o. piso en el edificio de la oficina central de Y.P.F.B. debiendo prolongarse sus deliberaciones hasta el 5 de diciembre próximo.

La Paz, 26 de noviembre de 1969

Eliodolid Tejerina Gutiérrez
JEFE DE LA DIVISION EDUCACION Y BECAS a.i.

Vo. Bo.

Lic. Mario Raúl Ortuño
GERENTE DE RELACIONES INDUSTRIALES

# ROLON ANAYA DIO A CONOCER PLAN DE MORALIZACION ADMINISTRATIVA

El Ministro de Trabajo, Dr. Mario Rolón Anaya, dio a conocer en forma escueta el plan de moralización administrativa del gobierno. Señaló que se creará una comisión que abrirá sumarios informativos de todos los casos de inmoralidad exacción y uso indebido de recursos del Estado. Agregó que no es cierto que se crearán tribunales populares.

Preguntado sobre el proyecto que presentó al gabinete ministerial sobre sanciones a personas que cometieron delitos contra el Estado, el Dr. Rolón dijo que no se trata de un proyecto del Ministerio de Trabajo sino del gobierno revolucionario, propiamente tal. Explicó que antes del 26 de septiembre, este asunto había sido proyectado y que después de aquella fecha, fue el Gral. Ovando quien vio la necesidad de que se formulará una norma de moralización administrativa.

"No es cierto que se hubiera previsto la creación de tribunales populares. La comisión abrirá sumarios para dar eficacia y lograr que todos los casos de inmoralidad administrativa reciban una condigna sanción ejemplarizadora", dijo el Ministro de Trabajo y agregó que la comisión no tendrá el carácter engorroso de las antiguas organizaciones investigadoras, sino que será ágil, operante y eficaz.

SITUACION POLITICA

El Dr. Rolón aclaró que en el gabinete no existe un comité especial de asuntos políticos, sino que es el gabinete en pleno el que analiza estos y otros problemas.

Explicó que, en materia política, se están analizando los peligros de una conjura contrarrevolucionaria "manejada por los imperialistas afectados con la nacionalización de la Gulf". Otro punto es "la defensa del gobierno revolucionario de una sorda campaña de rumores que pretende imaginar discrepancias internas dentro del gabinete; a este respecto debo asegurar que la unidad ideológica es absolutamente firme".

Afirmó que el gobierno revolucionario representa a la corriente nacionalista de liberación y a todos los revolucionarios que se encuentran alineados en los partidos políticos.

# EL GRAL. ENRIQUE GALLARDO ASUMIO NUEVAS FUNCIONES

El Ministro de Defensa Nacional, General David Lafuente, informó que el ex-Ministro Gral. Enrique Gallardo Ballesteros, fue designado en el cargo de Secretario Permanente del Consejo Supremo de Defensa Nacional.

El ex-Ministro Gallardo retornó hace poco de un viaje por Europa, donde cumpliendo instrucciones del gobierno, gestionó la adquisición de maquinarias agrícolas para el país.

# Prefectura entregó ayer a CORPAGUAS $b. 280.585.51

CORPAGUAS recibió ayer el aporte prefectural del 20 por ciento del monto total del costo de ejecución de obras para captación de aguas potables que beneficiarán a quince poblaciones paceñas. El acto se realizó en Palacio de Gobierno, con la concurrencia del Presidente Ovando Candia, el Prefecto de La Paz. Dr. Edgar Oblitas, el Presidente de CORPAGUAS, Mario Peña Rueda y el representante residente del BID, Gonzalo de la Pezuela.

La suma entregada es de $b. 280.585.51.

# FEDERACION NACIONAL DE MAESTROS URBANOS DE BOLIVIA

## COMUNICADO Nro. 020

La Federación Nacional de Maestros Urbanos de Bolivia, con el objeto de evaluar los trabajos preparatorios del Congreso Pedagógico Nacional, CONVOCA A LA PRIMERA CONFERENCIA PEDAGOGICA NACIONAL PREPARATORIA DEL CONGRESO, sujeta a las siguientes bases:

PRIMERO.- Cada Federación Distrital o Regional acreditará dos delegados: uno de la directiva de la Federación de Maestros y otro del Comité Organizador Distrital del Congreso Pedagógico.

SEGUNDO.- La conferencia se realizará en la ciudad de La Paz del 3 al 6 de diciembre del presente año.

TERCERO.- Temario:

a) Informes sobre los Congresos Pedagógicos Distritales.
b) Labores del año lectivo de 1970
c) Varios.

CUARTO.- Los gastos de viaje y estada de los delegados deberán ser cubiertos por las Federaciones Distritales y Regionales respectivas.

POR LA FEDERACION NACIONAL DE MAESTROS URBANOS DE BOLIVIA

Prof. Tito Maceda Espina. Prof. René Higueras del Barco.

SECRETARIO EJECUTIVOS NACIONALES.

Prof. Guido Quezada G.
SECRETARIO DE RELACIONES.

## Arte y Cultura

# Tres solistas actúan hoy con la Sinfónica Nacional

Susan Sonne (viola), Roy Sonne (violín) y Roberto Ferrara (corno) actuarán hoy como solistas en el concierto que dará la Orquesta Sinfónica Nacional, a las 20 horas, en el Club Universitario de San Andrés.

Los dos primeros actuarán en la "Sinfonía Concertante para violín y viola", de Wolfgang Amadeuz Mozart, El tercero intervendrá en el "Concierto No. 3 para corno y orquesta", también de Mozart.

Además de esas dos obras, el programa de la Sinfónica incluye dos más: "Sinfónia", del compositor boliviano Gustavo Navarre y el "Poema Sinfónico Emek" de Marck Lavri.

Esta actuación de la Orquesta Sinfónica, dirigida por Gerald Brawn será repetida mañana.

*Los esposos Susan y Roy Sonne actúan hoy en un concierto de Mozart. Ambos profesores del Conservatorio Nacional de Música son también miembros de la Orquesta Sinfónica Nacional: ella chelista y él concertino. Roy Sonne dirige, además, el Conjunto de Cámara Panamericano, mientras Susan Sonne es asimismo integrante del mismo conjunto.*

## Teodosio Imaña diserta hoy

El Lic. Teodosio Imaña Castro diserta hoy en el paraninfo de la UMSA. a las 18:30 Desarrollará el tema: "La Universidad y la formación del hombre boliviano".

La conferencia del catedrático de la Facultad y Letras de San Andrés se realiza dentro del programa preparado por el Departamento de Extensión Cultural de la UMSA, con motivo del CXXXIX aniversario de esa institución superior de estudios.

## Folcloristas presentarán un disco

El conjunto folclórico "Los Caminantes" presentarán su primer disco grabado en Philips, hoy a las 19:30 en la peña Kory Thica.

El conjunto integrado por Carlos Palenque, José Murillo y Tito Peñarrieta, ha llevado al nuevo disco doce composiciones. Entre ellas: "La cueca del caminante", de José Murillo; "La chupa" de Carlos Palenque; "Juana Azurduy de Padilla", de Jorge Suárez; "Lunita camba", de Percy Acosta; "La culpable" de Luis Achá y otras.

## Peña folclórica en María Auxiliadora

El grupo juvenil "Palestra" ha organizado para hoy, a las 17 horas, una peña folclórica que tendrá lugar en el salón parroquial de la iglesia María Auxiliadora.

Participarán en la velada folclórica los siguientes conjuntos: El Quinteto Vocal San Andrés, los Caballeros del Folclòre, Los Huayna, Los Huanchaqueños y Los Sicuris del Altiplano.

## J. Siles Salinas viaja a Congreso de Academias

En representación de Bolivia viaja hoy a San Juan, Puerto Rico, el Dr. Jorge Siles Salinas para asistir al Congreso de Lexicografía Con este congreso se cumple una de las recomendaciones del V Congreso de Academias de la Lengua, celebrado en Quito el año pasado.

Estarán presentes en esta trascedental reunión de Puerto todos los países de habla castellana, por medio de sus Academias de la Lengua, correspondientes de la real Academia Española.

El Dr. Siles Salinas lleva a ese congreso de Lexicografía una serie de ponencias estudidas por los académicos bolivianos.

## Fernández Naranjo da conferencia hoy

El Dr. Nicolás Fernández Naranjo da una conferencia hoy, a las 17.30 en el Instituto Diplomático "Antonio Quijarro" de la Cancillería.

El catedrático de la Facultad de Filosofía y Letras hablará en la oportunidad sobre el tema: "El conocimiento del hombre", dentro del ciclo de conferencias y disertaciones culturales auspiciadas por aquella institución.


Aumenta sus defensas orgánicas!!

vimin inti

Cada sobre contiene 1 g. de Vitamina C.


# El arpista Ricardo González iniciará actuaciones mañana

"Quiero saludar al pueblo boliviano por cuyo folclòre he sentido siempre admiración; folclóre que ahora estoy palpando..."

Fue el saludo del prestigioso artista argentino, Ricardo González intèrprete del arpa, que mañana iniciará sus actuaciones para el público de La Paz.

Sencillez, afabilidad y simpatía se unen al talento del artista que cumplirá su primera presentación en la peña folclórica "Naira". Posteriormente, Gonzáles actuará en diversos locales: Universidad Mayor de San Andrés, televisión, Teatro Princesa radioemisoras y clubes nocturnos.

Durante su estancia en Bolivia, el artista grabará un disco en el cual incluirá canciones bolivianas, que también serán interpretadas durante sus recitales en el país. González incluirá asimismo composiciones suyas difundidas por diversos intérpretes. Entre estas composiciones podemos citar: "Las arpas sueñan", cantada por Ramona Galarza; "Un arpa en el paraná", difundida por el Cuarteto de Cuerdas para el Folclóre y "Ofelia".

Triunfador en festivales folclòricos, Ricardo González tras sus actuaciones en el país deberá actuar una temporada cumpliendo un contrato en el Casino de Tucumán.

PERUTZ

SU PELICULA

SANA-CICATRIZA
PIE DE ATLETA
QUITA RAPIDAMENTE
PICAZON

A base de Propionato de Sodio y otros medicamentos hemos logrado una fórmula específica para el tratamiento de enfermedades de la piel producidas por hongos, como infecciones de la piel, tiña de las uñas, del cuero cabelludo y de la barba, eczema, pie de atleta, etc., que se vende con el nombre de SANAFITIL.

Si Ud. ha probado otros medicamentos y no ha logrado los resultados deseados pruebe SANAFITIL y Ud. comprobará sus buenos resultados. S-6

SANAFITIL PARA ENFERMEDADES DE LA PIEL

¡VIVA LA VIDA!

sin malestares CON CAFIASPIRINA BAYER



AVISO RECT: No. 0370/69

Universidad Mayor de San Andrés
Departamento de Extensión Cultural

CONFERENCIA

del

Lic. TEODOSIO IMAÑA CASTRO

Sobre el tema:

"LA UNIVERSIDAD Y LA FORMACION DEL HOMBRE BOLIVIANO"

En Homenaje al CXXXIX Aniversario de "San Andrés"

Hoy, jueves 27, a horas 18:30

Paraninfo

La Paz, noviembre de 1969



AVISO RECTO: No. 0369/69

Universidad Mayor de San Andrés
Departamento de Extensión Cultural

CONCIERTO

de la

ORQUESTA SINFONICA NACIONAL

Director: Gerald Brown

Con la gentil colaboración del Ministerio de Cultura

Interpretará música de:

GUSTAVO NAVARRE W.A. MOZART
MARCK LAVRI

Hoy, jueves 27, a horas 20:30

CLUB UNIVERSITARIO

La Paz, noviembre de 1969



DE OCASION

VENDO TAXI "AUSTIN" MOD. 1968, LIVING Y COMEDOR 12 PIEZAS MODERNOS. REF.: LISIMACO GUTIERREZ 492, EN HORAS FUERA DE OFICINA.

LLEGARON

Equipos para acuario, teléfono 50576 (23-30/34266.-)

EN VENTA

EN VENTA farmacia acreditada Ref: Telf. No. 40624. (25-27/34275.-)

DEPARTAMENTO

DEPARTAMENTO pequeño, necesito alquiler, un dormitorio y dependencias, referencias telefono 22748.

ENSEÑO

ENSEÑO gramática estructural, profesor experto. Llamar teléfono 42778. (25-28/34277.-)

OCASION POR VIAJE

OCASION, por viaje máquina fotográfica Leica Rusa con teleobjetivo 300 m/m. disparador de gatillo especial para reporters. Ref; Hotel City (25-29/34284.-)

VENTA CAMION TOYOTA

VENTA camión toyota modelo 1966 de 6 Tons. Ref; avenida Arce No. 2799 esquina Cordero "Garage Maldonado" teléfono 24844. (25-27/34283.-)

ALQUILER

Dos habitaciones, baño, cocina, Quintanilla Zuazo No. 201, esquina Virrey Toledo. (25-27/34295.-)

COMERCIAL "ALAS"

GALERIA LUZ.- Tel. 20734.- Alquila departamento $b. 650 San Pedro



Avisos Notables

TINTORERIA "STELLA ILUSTRA"

TINTORERIA "Stella Ilustra" tiñe alfombras, cortinas, cubrecamas y ropas en general, todo color. Ingavi 723. (25-30/34281.-)

VENDO OPEL

VENDO Opel record 1900. año 1967, poco recorrido. Sr. Pahim teléfono 23110 (horas de oficina). (25-27/34285.-)

ARVA LIMITADA

ARVA LIMITADA necesitase 20.000 a 30.000 dólares con sólida garantía hipotecaria. títulos treintenarios, alodiales, impuestos al día. Referencias: Calle Murillo 744, interior, teléfono 26184. (25- 1/34282.-)

TRANSFIERO OFICINAS CENTRICAS

TRANSFIERO oficinas centricas, teléfono 24331. (25-28/34274.-)

LANA ACRILICA

Para los tejedores, en todos los colores, compre directamente de la fábrica, precios sin competencia. "SILESIA". Potosí 1321. (13-XI al 12-XII/CPC.-)

VENDO

ropero de 3 cuerpos y 2 cuerpos, juegos de living, todo modelo y sillas corrientes graneros No. 309, frente a la Barraca. (27-30/34353.-)

COMERCIAL "ALAS"

GALERIA LUZ. Tel. 29734.- Anticrético dos lindas habitaciones amuebladas, baño, teléfono una $b. 6.000 otra $b. 5.000 Sopocachi.

ACADEMIA DE AUTOMOVILISMO

Cursos de verano vespertino empiezan el 1 de Diciembre; repare su vehículo: fallas, reparaciones, instalaciones eléctricas y conducción. Referencias en Academia INTERLAGOS, situada en Sagárnaga 228 esquina Murillo. Colegio San Francisco. (25-27/34291.-)

DEPARTAMENTO EN OBRAJES

Dos dormitorios, dependencias completas y garage totalmente independiente, doy por $b. 40.000.- en anticrético En Obrajes, calle 10, bajando lado izquierdo, una cuadra y media arriba casa amarilla nueva. Para verlo llamar antes al teléfono 82348. (25-28/34352.-)

ALQUILO

ALQUILO Pieza céntrica amueblada a caballero honorable. Teléfono 41351. (27-29/34354.-)

COMERCIAL "ALAS"

GALERIA LUZ.- Tel. 29734.- Contrato mixto departamento estrenar dos dormitorios, dependencias. Miraflores.-

COMERCIAL "ALAS"

GALERIA LUZ.- Tel. 29734.- Vende linto terreno 230 m2. Magnífica ubicación.- Sopocachi.-

COMERCIAL "ALAS"

GALERIA LUZ.- Tel. 29734.- Alquila departamento $b. 500 Sopocachi alto.

NECESITO departamento dos dormitorios alquiler o, contrato mixto, llamar teléfono No. 43051.

COMERCIAL "ALAS"

GALERIA LUZ.- Tel. 29734.- Alquila casa dos dormitorios, dependencias, jardin garaje $b. 1.500.- Calacoto.-

COMERCIAL "ALAS"

GALERIA LUZ. Tel. 29734.- Alquila departamento confortable tres dormitorios, dependencias Edificio Brasilia 6 de agosto.

TRAMITES MILITARES

RES Gestiona benemérito DANIEL ROBERTO ARDUZ, procurador causas, ex - Secretario Tribunal Justicia Militar; secretario Tribunal Honor Confederacion ex-Combatientes.- 30 años práctica. Sagárnaga 161, casilla 3807. (27/34356.-)

BONITA HABITACION

CION amoblada, alquilo región Sopocachi, derecho baño y teléfono 41791 (27/34355.-)

VENDO OPEL

Rekord 1900, año 1967, poco recorrido. Sr. Pahim teléfono 22110 (horas de oficina). (25-27/34285.-)

COMERCIAL "ALAS"

GALERIA LUZ.- Tel. 29734.- Alquila departamento dos dormitorios, dependencias, Miraflores.

COMERCIAL "ALAS"

GALERIA LUZ.- Tel. 29734.- Anticrético: Dos amplias habitaciones, baño cocina $b. 12.000 Inmediaciones Plaza Villarroel.- Dos habitaciones, baño, cocina $b. 15.000 Sopocachi.

COMERCIAL "ALAS"

GALERIA LUZ. Tel. 29734.- Anticrético departamento dos dormitorios dependencias, Miraflores.-



HOY Gran "Challa" en Peña Kory Thika

Del disco grabado en Buenos Aires por LOS CAMINANTES, como artistas exclusivos del sello internacional PHILIPS titulado:

AUTENTICO FOLKLORE BOLIVIANO

Asista con los suyos a la peña, situada en Juan de la Riva No 1435

PHILIPS El sello de calidad que acredita



El mejor regalo de Navidad...!

Adquiéralo en las librerías

ENCICLOPEDIA BOLIVIANA

O EN: "LOS AMIGOS DEL LIBRO"
Mercado 1307 - La Paz
Perú y España - Cochabamba
Casilla 450

# Fallecimiento

En la paz del Señor, con los auxilios de la Santa Religión y con la Bendición Papal, ha dejado de existir lo que en vida fue abnegada y ejemplar madre,

✝ Doña MARIA LEDEZMA viuda de ESCOBAR
(Q.E.P.D.)

José, Angel, Angela, Cristina, Hugo Escóbar Ledezma y Nila Escóbar Ledezma de Grundy, hijos; Magdalena Ledezma, hermana; -- políticos; Dr. Jaime Escóbar C., Tte. Jorge Escóbar S., Nancy Escobar de Sanjines, Ricardo Escóbar C., Juan Carlos EscóbarC., María Eugenia Escóbar C., Virginia Escóbar C., María Luisa Escóbar S., y demás nietos, bisnietos, sobrinos y deudos, ruegan a sus relaciones y personas piadosas, asistir a la traslación de los restos mortales de la extinta al Cementerio General el día de hoy jueves 27 del presente, a horas 11 a.m.

El cortejo fúnebre partirá de la calle Valentín Abecia Nº 246, prolongación General Lanza, zona San Luis.

Favor que comprometerá la gratitud de la familia doliente.

CASA SANTANDER Teléf. 23663 - 23656 - 52313

# Misas

Balbina V. de Ojeda, madre; Venancio Loma, esposo; Hugo y Carlos, hijos; Pastora Guzmán y Aida Saavedra, hijas políticas; Luis, Francisco Gutiérrez, Mercedes y Serafina de Ojeda, Manuel, Manuel 2º Hernando, Miguel, Leonardo, Margarita, Rosa, Sofía Loma, hermanos políticos, Elizabeth, Reynalda y Carlos Xavier Loma, - nietos; primos, sobrinos y demás deudos de la que en vida fue abnegada madre y ejemplar esposa, señora doña

✝ SANTUSA OJEDA

RODRIGUEZ de LOMA

Q.E.P.D.

ruegan a usted se digne asistir a la misa de réquiem que en sufragio del alma de la extinta y recordando los 8 días de su llorado fallecimiento mandarán oficiar el día de mañana viernes 28 del presente a horas 10.15 a.m. en la parroquia de Nuestra Señora de los Remedios (Miraflores), en especial se ruega a los residentes coroneños, personal de trabajadores de Industrias "Venado" "Plasnor", Fraternidad "HUIROS", Fraternidad "Gran Poder".

Su asistencia a este acto piadoso comprometerá la gratitud de la familia doliente.

El duelo se despide en la puerta del templo.

David Monrroy, Natalia A. de Monrroy, padres; Isabel Monrroy, hija; y primos del que fue:

Cap. de Ejército

✝ RENE MONRROY ALBORNOZ
(Q.E.P.D.)

invitan a sus parientes muy especialmente a sus camaradas de los FF.AA., Promoción "Grandeza de la Patria", Fábrica de cuero El Inca, residentes tarijeños, amigos y personas piadosas se dignen asistir a la misa que en sufragio del alma del extinto y recordando los 2 años de su llorado fallecimiento se mandará a oficiar el día viernes a hrs. 11 a.m. en la Catedral Metropolitana.

Su asistencia a este acto de piedad cristiana comprometerá la eterna gratitud de la familia doliente.

El duelo se despide en la puerta del templo.

Elevad una oración por el eterno descanso del que en vida fue

✝ Sr. NESTOR ROMERO RODRIGUEZ
(Q.E.P.D.)

Armando Romero Villegas, Cleofé y Max Romero, hijos; María vda. de Romero, madre; Betzabé, Damitila, Arturo, Raquel, Juana y María Romero, Pedro Astorga, hermanos; Zenón Castaora R., Ana Carrasco v. de Romero, Hugo, Eduardo, José, Rosario de Zeballos, Sonia, Wálter Jorge, Esther, Ricardo Zapata Romero, Luis Herrera, Luisa H. de Trujillo y Eddy Zeballos, Adrián Caldéron Romero y Angel Astorga, sobrinos, nietos y demás familia, invitan muy especialmente a la Tercera Orden Franciscana de Caballeros, Facultad de Derecho de la U.M.S.A., Palacio de Justicia, Obreros de la Cruz, Obreros del Porvenir, Junta vecinal de la zona Garita de Lima, y vecinos de la calle Exaltación, se dignen asistir a la misa de réquiem que recordando los tres meses de su llorado fallecimiento se mandará a oficiar el día viernes 28 del presente a horas 11 a.m. en el templo de la Basílica Menor de San Francisco. Su asistencia a este acto de piedad cristiana comprometerá la gratitud de la familia doliente.

La Paz, noviembre de 1969

# En memoria de Fernando Campero Alvarez

El viejo tronco de los Marqueses del Valle de Tojo, dio, a comienzos de este siglo, un renovado y vigoroso fruto, don Fernando Campero Alvarez.

Este ilustre servidor del país, cuya súbita muerte no dio tiempo para que el Gobierno de la Nación le rindiera los debidos homenajes perteneció a esa generación de intelectuales y hombres de estado cuya obra aún no ha sido debidamente valorada. Fue Ministro de Hacienda del Gobierno del General David Toro R. y como tal, fue el pionero de una obra que recién hoy está llegando a su culminación, la defensa de los recursos naturales del pueblo boliviano. Firmó el Decreto Supremo que nacionalizó la Standard Oil Co. y fue, también, uno de los creadores de Yacimientos Fiscales Bolivianos, la institución rectora de nuestra riqueza petrolera, Sólo este hecho, olvidado por muchos, asigna a este personaje una vigencia cuyas proyecciones serán valoradas por quienes, sin amor y sin odio, escriban la auténtica historia de nuestro pueblo en su lucha por su liberación. Campero Alvarez, como Ministro de Estado y como diplomático, fue ejemplar por su honradez, su desprendimiento y capacidad de sacrificio de los propios intereses.

Pero don Fernando, como lo llamaban sus amigos, fue algo más que eso: aristócrata de cepa, supo ponerse en servicio de las grandes mayorías nacionales cuyas inquietudes y anhelos supo captar con singular inteligencia. Dio todo cuanto tenía: capacidad, comodidades y voluntad creadora en servicio de una misión histórica impuesta por nuestros 50 mil muertos en defensa del oro negro y siempre estuvo, centinela apasionado, en el puesto del deber.

Amigo de todos, caballero por excelencia, su innato señorío lo distinguía entre los mejores. Su misma muerte, la muerte que con seguridad él habría escogido, fue la de un señor que encara el trance hacia la eternidad con una sonrisa en los labios.

Alguien dijo que en Bolivia no existe memoria, Queremos que esto no ocurra con don Fernando Campero Alvarez y que su pueblo, ese pueblo al que amó tan entrañablemente y que el Gobierno Revolucionario que lo representa, rindan homenaje al ejemplar ciudadano que nunca buscó honores ni recompensas.

Rendimos nuestro homenaje de amistad y admiración al caballero "sin miedo y sin tacha" y en esta fecha -hace un mes de su fallecimiento- hacemos llegar a su atribulada familia nuestra palabra de condolencia y solidaridad.

La Paz, 25 de noviembre de 1969

Julio Ameller Ramallo

# IN MEMORIAM

¡Cuán grande se muestra Dios en la creación del universo! Al eco de su omnipotente voz surgen los seres, brota la vida.

Aún se ostenta más grandioso el Creador cuando a un solo acto de su voluntad se aniquilan los seres, desaparece la vida.

Sin embargo, donde Dios parece desplegar todo su poder, su augusta majestad, es en la muerte del justo, en la muerte de sus escogidos, en la muerte de sus mismos representantes en la tierra.

Una cruz incrustada en una urna funeraria es cuanto pueden contemplar nuestros ojos, y en ese lúgubre monumento tiene su cátedra la Divinidad; allí se eclipsan y desaparecen para siempre las fantasías e ilusiones de la vida y se muestra con todos sus fulgores la eterna realidad.

¡Cuán elocuente es el lenguaje de una tumba!.... Allí todos acuden para escuchar el torrente de verdades que brota como cristalino manantial. Pero entre todas, hay tumbas muy queridas, a donde sólo se dirigen bendiciones impregnadas de amor, afecto y admiración, porque allí descansan vidas empleadas exclusivamente en la práctica del bien y la virtud. Una de esas tumbas benditas es la del Excmo. Monseñor Abel Isidoro Antezana y Rojas, primer obispo de Oruro y primer Arzobispo de La Paz.

"Amado de Dios y de los hombres, su recuerdo permanece en bendición" son palabras de las Sagradas Escrituras, que quisimos esculpir sobre su tumba, como testimonio fehaciente del amor, cariño, recuerdo y admiración de todo el pueblo paceño hacia su Venerado Pastor. Acaso jamás hayamos desbordado del corazón y de los labios de todos, bendiciones tan abundantes y expresivas como las que comenzaron a desbordar desde que se supo el fatal desenlace del esperanzado viaje a los EE.UU. del Santo Prelado.

¡Qué días de dolor los que vivimos esperando la llegada de los venerados despojos! ¡ Qué grandiosa elegía irrumpió por todos los ámbitos de Bolivia! Parecía como si desde un campanario ideal, en que vibrase, hecha campana gigantesca el alma de la patria, hubiese comenzado un doblar inmenso, llorando el egregio paladín del Evangelio, que se llamaba humildemente a sí mismo "servidor en Cristo".

¡Qué fervorosa resonó la voz de nuestro Prelado, en la Catedral, bendiciendo la memoria del Santo Arzobispo, induciendo a la muchedumbre a orar y admirar.

Momentos hay en la vida, en que el silencio es la más sublime expresión del pensamiento humano...

El lenguaje humano adulteraría hoy las ideas y sobre todo los sentimientos... Sin embargo tampoco es posible callar; el desahogo es ley irresistible impuesta por el sentimiento y la gratitud es ley perentoria que se impone a los corazones nobles y generosos; por eso al evocar su santa memoria nos alentamos a seguir sus luminosas huellas, que será el mejor modo de honrar su memoria.

Sintetizando en pocas palabras la vida de este esclarecido varón apostólico Monseñor Abel Antezana, podemos decir que fue un don precioso que brotara de los tesoros de la Providencia Divina para que fuese honra y ornamento de su Iglesia, para lo cual fue adornado de la aureola de la virtud y la santidad, como nos demuestra su vida.

Esta Tierra ya no era digna por más tiempo de tenerlo... Dios lo había creado para el Cielo.

Mas... ¡oh Monseñor Antezana! Creemos piadosamente que nos escuchas desde la eterna mansión de los bienaventurados: Permítenos exclamar: "¡Grande, y heroico fuiste en vida, pero cuán sublime te muestras en la muerte! Es verdad que tus labios han enmudecido; nos has abandonado, pero tus obras hablan elocuentes y siempre evocarán con respeto tu nombre, reconocerán agradecidas tu paternidad, llevarán siempre impreso tu carácter, tu espíritu "Opera enim illorum sequuntur illos."

Nosotros no podemos olvidarte jamás, y tú que tanto nos amaste en vida, tú que siempre bendecías a Bolivia y a sus hijos, no dejes de amarnos y bendecirnos y rogar por nosotros ante el trono de Dios.

¡Monseñor Antezana! Descansen en paz tus restos mortales en la tumba y viva eternamente tu alma en el seno de Dios.

Cgo. Luis Camacho H.

## PROXIMA REUNION DEL...

(Viene de la página 3)

En cuanto a las ventas de estaño del stockpile norteamericano, hay razones para creer que la G.S.A. no variará su política de ventas adoptada desde el 1ro. de julio de 1968, pero de todas maneras no se puede descartar totalmente esa posibilidad, si tenemos en cuenta la presión de los consumidores están ejerciendo tendientes a ese fin.

Haciendo un análisis objetivo de la tendencia del mercado, se puede llegar a la conclusión de que las cotizaciones actuales del estaño, pueden sufrir un pequeño descenso como consecuancia de un posible levantamiento del control de exportaciones, que puede influir como factor psicológico, más que como resultado de una mayor oferta. De todas maneras, hay indicios de que las cotizaciones se mantendrán en el tercio superior de la escala de precios, por un tiempo prudencial, que puede ser aprovechada por nuestra industria minera.

# Hoy se realizará elección de "Miss Mundo"

CONCURSANTES.- Cinco aspirantes a Miss Mundo que representan a (izq. a der.) Corea, Jamaica, Japón, Paraguay y Filipinas.
(Londres, RADIOFOTO AP)

LONDRES, 26 (AP).- Quince de las muchachas más bellas del mundo sueñan esta noche con la fama y la fortuna que les pueden llegar mañana.

La compañía Mecca Limited, organizadora del concurso anual de Miss Mundo, informó que todas las competidoras se encuentran bien y libres de enfermedades de última hora que han ocurrido en eventos anteriores.

Mañana las jóvenes desfilarán primero en traje de noche y después en traje de baño ante el grupo de jueces en el Royal Albert Hall y ante unos 15 millones de televidentes.

Para la vencedora habrá un hermoso trofeo y un premio en efectivo de 2.500 libras (6.000 dólares). Empezará un reinado de un año que se cree le significará unas 30.000 libras (72.000 dólares) en honorarios por actuar como modelo, en presentaciones en todo el mundo anuncios de productos femeninos y otras funciones.

La actual favorita es la representante del Reino Unido, Sheena Drummond, cotizada 12 a 1, en las apuestas lo cual quiere decir que se ganan 12 libras por una que se apuesta si ella es la triunfadora.

Después de ella las favoritas son Carlota Lopez, de Nicaragua; Marzia Piazaa, de Venezuela; Jeanne Perfeidt, de Dinamarca y Linda Collett, de Sudáfrica.

Los organizadores del concurso no aprueban las apuestas. "No es correcto y pone nerviosas a las muchachas", dijo un vocero.

## MATRIMONIO

SANTA CRUZ.- La señorita Miryan Rosario Limpias Jordán y el señor Erick Marcelo Suárez Seng, el sábado 29 de este mes, contraerán matrimonio aquí en el templo de La Merced. Ambos pertenecen a familias distinguidas de esta capital oriental. La boda se realizará en ceremonia privada.

TODOS FELICES CON OPOTONICO
VITAMINADO

PIDA EN SU FARMACIA

TODOS LOS VIERNES

A BUENOS AIRES en vuelo directo

A EUROPA sin costo adicional.

AA

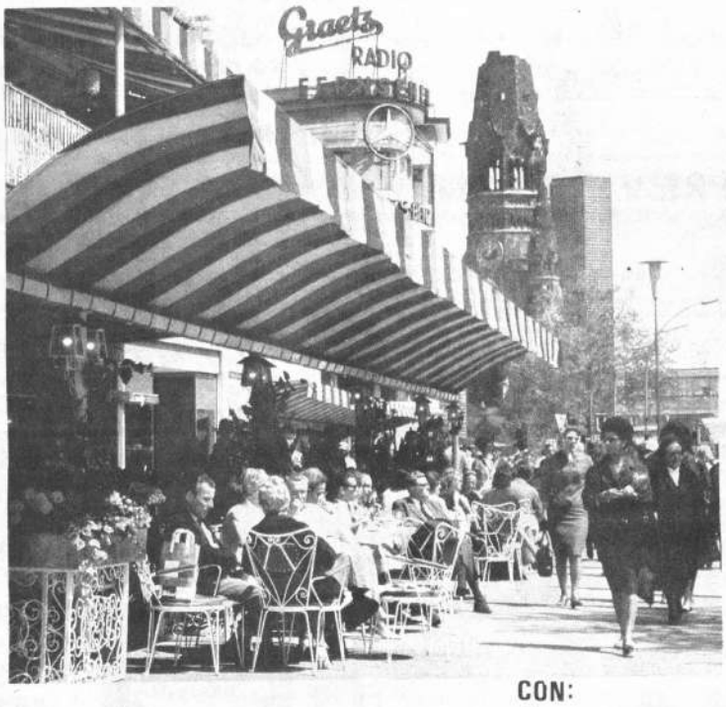


B.A.C.

Consulte a su agente de viajes

CON:
AEROLINEAS ARGENTINAS
Mrcal. Sta. Cruz y Almt. Grau
Tele. 50792

# Avisos Económicos

## Libros-Revistas

**LLEGARON**
**Sacos de yute**
**Primera Calidad**
**"GISBERT & CIA. S.A."**
COMERCIO No. 1270-1280 . CASILLA No. 195 Tel. 28484 LA PAZ

**COMPRO LIBROS**
Bolivianos usados. Mande lista y precios. Casilla 1514, COCHABAMBA.
(13-XI al 13-XII/34005.-)

## Departamentos-Habitaciones

**ANTICRETICO MIXTO**
Pasos Kanqui 20.000 y 200. San Francisco edificio Fabril 3er. piso Of. 10.
(25-27/34276.-)

**BONITA HABITACION**
Amoblada alquilo, región Sopocachi derecho baño y teléfono 41791.
(27/34355.-)

**ANTICRETICO**
Departamento dos dormitorios dependencias, terraza asoleada amplia, independiente. San Pedro. Otero de la Vega final 706. $b. 35.000 teléfono 24414.
(25-1/34278.-)

**ALOJAMIENTO**
"15 DE ABRIL" por solo $b. 10 ofrece habitaciones individuales para delegaciones precios convencionales. Av. Armentia 513, teléfono 23342, frente Seminario La Paz.
(22-27/34128.-)

**ANTICRETICO**
Doy habitación Entre Rios $b. 4.000 Ingavi 748.
(25-27/34298.-)

**TRANSFIERO OFICINAS**
Céntricas teléfono 24331.
(25-28/34274.-)

## Profesores-Academias

**CURSOS INTENSIVOS**
Solo dactilografía, contabilidad matemáticas, física, química, inglés con taquigrafía, caligrafía gratis. INSTITUTO "EVA PERON" Ayacucho 251.
(25-27/34351.-)

**ENSEÑO**
Gramática estructural profesor experto. Llamar teléfono 42778
(25-28/34277.-)

**PREMILITARES**
Instrucción completa asimismo Ingreso Universidades. "ICEP" Ayacucho 251 Casilla 989.
(25-27/34351.-)

**POR $B. 55**
Adquiera quena. tarka, pinquillo o zampoña, método único, enseñanza gratuita por correspondencia o personalmente enviando giro a Germán Coscio Zenteno. Loayza 167. La Paz, mandamos inmediatamente método e instrumento.
(27-29/34359.-)

**ACADEMIA DE BELLEZA**
Señora, señorita, aprenda a peinar en 4 meses práctica, técnica, exigimos seriedad y responsabilidad no cobramos inscripción por inauguración. Graneros 360.
(25-1/34292.-)

**POR $B. 55**
Aprenda charango, acordeòn, guitarra, piano por correspondencia o personalmente; enviamos métodos apropiados a vuelta de correo. Enviando giro flota o correo, a German Coscio Zenteno, Loayza 167, La Paz.
(27-29/34359.-)

## Casas

**VENDO CASA**
Sin intermediarios o contrato mixto consta tres dormitorios, amplio livinga, comedor, cocinas, cuarto empleada, patio, jardín. Teléfono 51330.
(26-2-/34037.-)

**VENDO CASA**
Jaimes Freyre 1757 final Tembladerani $b. 70.000 esquina 260 metros.
(21-29/32111.-)

**COMPRO CASA**
3 dormitorios en Miraflores central o Sopocachi bajo referencias teléfono 51351.
(25-27/34299.-)

## Préstamos-Dinero

**PRESTO DINERO**
Hipotecario, joyas, Ingavi 748
(25-27/34298.-)

**Aumenta sus defensas orgánicas!!**
vimin inti
Cada sobre contiene 1 g. de Vitamina C.

**COMPRO**
Brillante grande, monedas de plata, libros antiguos. Indaburo 1037 de 12-16.
(25-30/34271.-)

**MONEDAS ANTIGUAS**
Compro, objetos de plata en general. Chuquisaca 566
(25-1/34293.-)

## Varios

**EN VENTA**
Escritorio, prensa para copiar planos, carpa, instrumentos fotográficos y laboratorio. Ref.: Calle Ayacucho 429 FOTO GALA teléfono 41685.
(25-28/34300.-)

**PLANOS**
Se efectúa planos de construcciones existentes para legalización Municipal, alcantarillado, mensuras. Obispo Cárdenas 1470
(23-28/34263.-)

**VENDO ABRIGO**
Piel nutria negro. Ingavi 748.
(25-27/34298.-)

**OCASION**
Se vende portada para estufa de piedra labrada de Comanche.- Calefones usados. Bidet blanco, Pileta mármol para jardín ver Avenida Arce 2779.
(25-28/34286.-)

## Propiedades-Terrenos

**VENDEMOS**
Lotes terreno Villa San Antonio excelente ubicación. San Francisco Edificio Fabril 3er. piso. Of. 10
(25-28/34276.-)

**COMPRO**
Propiedad pequeña cerca esta ciudad. Ref.: teléfono 53876 o Calle Landaeta 591.
(24-29/34262.-)

## Vehículos

**VENDO OPEL**
Rekord, 1900 año 1967, poco recorrido, Sr. Pahim teléfono 22110 (Horas de oficina)
(25-27/34285.-)

**MOTOCICLETA "YAMAHA"**
125 cc. muy buen estado vendo referencias: tel: 83964
(23-27/34255.-)

**MODERNICE SU COCHE**
Con techos Vinílicos se colocan al día. Teléfono 24927 Mercado 1326 oficina 5.
(25-28/34280.-)

## Técnicos

**SANATORIO DE CAMISAS**
Junín 877. Confección y cambio de cuellos precios módicos.
(25-28/34296.-)

**PLOMERIA**
Instalaciones, reparaciones de artefactos sanitarios, trabajo a domicilio, teléfono 42895.
(25-29/34273.-)

**TINTORERIA STELLA ILUSTRA**
Tiñe alfombras, cortinas, cubrecamas y ropas en general todo color Ingavi 723.
(25-30/34281.-)

**PLOMERIA**
Instalaciones, reparaciones de artefactos sanitarios, trabajo a domicilio teléfono 42895
(25-29/34273.-)

# FEDERACION DEPARTAMENTAL DE MAESTROS URBANOS DE LA PAZ
# INVITACION

LA FEDERACION DEPARTAMENTAL DE MAESTROS URBANOS DE LA PAZ, invita al pueblo en general y al magisterio en particular, a la Conferencia que dictará el Prof. Max Efraín Pérez, en torno a la "Poesía Social en Bolivia", seguida de la lectura de poemas por sus autores los poetas Juan Perelmán, Alvaro Diez y Astete, Gilfredo Carrasco, Hugo Molina Viaña, Eddy de la Quintana y Héctor Borda Leaño, acto que se efectuará en la "Casa Social del Maestro", el día jueves 27 de noviembre, a hrs. 18 y 30.

SECRETARIA DE PRENSA Y PROPAGANDA

ASAMBLEA DE 20-XI-69

# Voto resolutivo que emiten Los Trabajadores Petroleros del Sindicato La Paz-YPFB

CONSIDERANDO: Que, los ejecutivos de la Federación Nacional de Trabajadores Petroleros de Bolivia en el curso de un año de su designación sólo han demostrado inoperancia, irresponsabilidad y ningún interés para solucionar los problemas que afligen a los trabajadores sindicalizados de Y.P.F.B..-

CONSIDERANDO: Que, el pliego de peticiones aprobado en el último Congreso llevado a cabo en el Distrito de Bermejo en fecha 1 de noviembre de 1968, debía ser presentado a la Empresa y autoridades de Trabajo, a más tardar en los primeros días del mes de febrero del presente año y no como sucedió que elevaron su presentación en el mes de agosto.

CONSIDERANDO: Que, el Congreso de Trabajadores Petroleros de Bermejo aprobó que dicho pliego de peticiones debía regir a partir de enero de 1969, no existiendo ninguna razón valedera para justificar esa lenidad que ha repercutido contra los intereses de los trabajadores, que consideraban que lo aprobado en Bermejo constituía una realidad que a la fecha se ha convertido en una esperanza frustrada.

CONSIDERANDO: Que, los dirigentes de la Federación han comprometido el honor y la dignidad de los trabajadores petroleros al haber caracterizado su lucha por prestar humillantes apoyos a los ejecutivos de turno de la Empresa, cambiando radicalmente el sentido de lo que es UNA ORGANIZACION LABORAL, y más aún si esos apoyos eran dedicados a los ejecutivos cuyo compromiso con la empresa imperialista Bolivian Gulf Oil Co., día a día se van demostrando.

CONSIDERANDO: Que, el repudio del pueblo contra los "maestros imperialistas del sindicalismo" (ORIT, IADSL, Alianza para el Progreso, etc. ) es completamente justificado porque a través de su influencia malsana han convertido a algunos dirigentes sindicales en oprobio de la nacionalidad y en bolivianos que tienen los pies en nuestra patria y sus cerebros en el imperialismo norteamericano . En consecuencia las organizaciones laborales que aun están conformadas con estos elementos, corren el serio riesgo de paralizar el Movimiento Sindical Boliviano contra el imperialismo que significa en los momentos actuales la filosofía de lucha de todo el pueblo por la conservación de su soberanía, dignidad y de sus recursos naturales.

EN CONSECUENCIA LOS TRABAJADORES PETROLEROS DE LA PAZ EN GRAN ASAMBLEA;

RESUELVEN:

PRIMERO.- Desconocer a la actual directiva inoperante y comprometida de nuestra Federación y exigir su renuncia inmediata y posponer justas demandas de los trabajadores.

SEGUNDO.- Confiar a nuestros dirigentes del Sindicato de Trabajadores Petroleros de La Paz, toda la independencia de acción para que resuelvan los problemas de carácter sindical-económico directamente con la Empresa y las autoridades respectivas.

TERCERO.- Las obligaciones económicas que el Sindicato de La Paz mantenía con la Federación, quedan suspendidas debiendo los aportes ser retenidos en custodia hasta tanto se convoque a una renovación total de los actuales ejecutivos de la Federación.

CUARTO - Hacer conocer el presente voto resolutivo a las autoridades de YPFB, Ministerio de Trabajo y de Minas, Central Departamental, Central Obrera Boliviana y Sindicatos Petroleros del Interior de la República.

Es dado en la ciudad de La Paz, en Magna Asamblea a los veinte días del mes de noviembre de mil novecientos sesenta y nueve años.

| | | |
|---|---|---|
| Jorge Medina P. SEC. GENERAL | Eufronio Reynoso SEC. RELACIONES | Tomás Rivaven SEC. CONFLICTOS |
| Julio Murillo y A. SEC. HACIENDA | Irineo Flores SEC. VIVIENDA | Germán Barra SEC. PRENSA Y |
| Carlos Johanneseen SEC. DEPORTE | Santos Quisbert | Marcela Menes VOCAL |
| | Juan Quispe VOCAL. | |

# MAESTROS MECANICOS

PARA TRABAJO DOS O TRES MESES EN POTOSI SE PRECISA MAESTROS MECANICOS EXPERIMENTADOS. INUTIL PRESENTARSE SIN CERTIFICADOS. DIRIGIRSE A S.A. "VOLCAN", Casilla 214, Avenida Pando 101, Teléfono 40284

# A LA CIUDADANIA PACEÑA
## GRATIFICACION $b. 3.000

Se pone en conocimiento del pueblo de La Paz, que, en la Av. 20 de Octubre (entre las calles A. Aspiazu y Juan José Perez), aproximadamente a horas 20:30 del día lunes 24 del presente mes, han substraído de un Jeep color crema un DETECTOR PARA ROTURA DE TUBERIAS DE AGUAS POTABLES.

Este aparato tiene gran importancia para nuestra ciudad, en consecuencia se hace un llamado a toda la ciudadanía para que colaboren en la recuperación de este aparato.

Se ofrece una gratificación de $b. 3.000.- a quien o quienes ayuden a ubicar el indicado aparato.

SERVICIO AUTONOMO MUNICIPAL DE AGUAS POTABLES Y ALCANTARILLADO

Calle Murillo No. 1046 - Telfs. 2-9020 y 2-6547.

S.A.M.A.P.A.

# PREVENCION

Se previene al público en general, y especialmente a las personas que pudieran tener interés en la compra de terrenos en la zona de Obispo Indaburu (Alto Chijini), final Antonio Gallardo, que los presuntos vendedores Antonio Quispe, Venancia Quispe, Julián Calle, Nicolasa vda. de Quispe y otras personas de la misma familia, no son propietarios de esas tierras pertenecientes a otras personas.

Habiendo los suscritos compradores adquirido cerca de tres mil metros divididos en 23 lotes, a su legítimo propietario, que resulta la Sociedad Católica San José de esta ciudad, según consta de la escritura pública No. 16 de fecha 4 de febrero del año en curso, debidamente registrada en la Oficina de Derechos Reales.

De modo también indebido, la familia Quispe, trata actualmente de sorprender a personas necesitadas haciendo consentir en una presunta venta de nuestras tierras, haciendo consentir para ello que el encargado del loteo de nuestras tierras es un señor Mateo Huanca.

Advertimos que actualmente sobre las tierras compradas por los suscritos, se sustancian juicios por ante los Tribunales Ordinarios, y cualquier venta, promesa o transferencia a otro título, resultaría nulo de pleno derecho.

La Paz, 26 de noviembre de 1969

(Fdo ) Leonardo Marquez; Domingo Vargas; Juan Marquez; Max Tito; Simón Flores; Anastasio Larico; Miguel Lecoña; Luis Calle; Manuel Marquez; Isaac Chávez; Felipe Espinoza; Flora Márquez; Clemente Tito; Antonio Ergueta; Eusebio Espinoza; Eusebio Monzón; Zacarías Tarqui; Alberto Velasco; Tiburcio Quispe; Félix Lahore; Dionisio Miranda; Luis Calle; Gerardo Dorado.


# BALMY

**EL UNICO CALZADO CON PLANTA FUCIONADA**

**Y EL UNICO QUE: PREMIA SUS PISADAS**

La Sra. BARBARA KOENIG
ganadora de
DOS PASAJES IDA Y VUELTA
A BUENOS AIRES POR:
AEROLINEAS ARGENTINAS

FORME LA PALABRA BALMY Y GANE MUCHOS PREMIOS

5 Cuentas de Ahorro con Sb.300.- de depositó inicial BANCO NAL. de BOLIVIA

DOS BICICLETAS "WINDSOR"

Una Manta de viaje
Una Frazada
de FORNO S.A.

VISITE AL DISTRIBUIDOR AUTORIZADO BALMY

# HOY Cines

AGOSTO Tel. 23829

OPERACION TRUENO. y noche (Prohibida para de 21 años) RETRATO N REBELDE Matinée platea 10 mezzanine $b. 3.60 tan- noche Platea $b. 3.80 Me- $b. 4.30.

JULIO

LOS TRES MOSQUETE- Tanda y noche LLAMADA PA- L MUERTO Matinée $b. 3.10 tanda y noche $b. 3.80 y

PLIO Tel. 23333

, tanda y noche EL ATRA- L ESTADIO Matinée $b. 3.60 Tanda y noche $b. 4.30 y

LLO Tel. 52647

doble FLIT, SUPER A- E DIABOLICO y 20 MIL DO- S PARA DJANGO Tanda Hs. y noche EL DOCTOR ZHI- Precios $b. 3.00 y 2.00.

VAR Tel. 25051

le, tanda y noche SAL Y

PIMIENTA Matinée $b. 2.60 y 2.10 tanda y noche $b. 3.20 y 2.20.

TRIANON Tel. 21320

Desde las 14 horas funciones continuadas programa triple BUENOS DIAS CONDECITA, LA VENGANZA DEL HURACAN RAMIREZ Desde las 18 y 30 prohibida para menores Precios $b. 3.20.

ILLIMANI

Matinée LA MASCARA. DEL DR. SYN y LOS BUSCADORES DE ORO Tanda y noche doble SEDUCIDA Y ABANDONADA y LOS BUSCADORES DE ORO Matinée $b. 1.10

BUSCH

Matinée LA PRUEBA DEL LEON y ADIOS HOMBRE Tanda LA PRUEBA DEL LEON Noche doble ADIOS HOMBRE y LAS HORAS DEL AMOR Prohibida para menores matinée $b. 2.60 y 1.60 tanda y noche $b. 2.70 y 1.70.

ESMERALDA Tel. 52454

Matinée, tanda y noche funciones EL SAMURAI y EL RANCHO DE LOS DESPIADADOS Matinée $b. 2.20 tanda y noche $b. 2.70.

EBRO

Matinée, tanda y noche LA MARAVILLOSA LAMPARA DE ALADINO y D'JANGO LAS DOS CARAS DEL DOLAR Precios Matinée $b. 2.60 y 1.60 tanda y noche $b. 3.20 y 1.60.

UNIVERSO Tel. 12660

Matinée, tanda y noche ME CONVERTI EN ESPIA Matinée Platea $b. 3.10 Mezzanine $b. 3.60 tanda y noche Platea $b. 3.80 y Mezzanine $b. 4.30.

PARIS Tel. 29704

Matinée, tanda y noche LOS BANDOLEROS Matinée $b. 3.10 tanda y noche $b. 3.20.

AVENIDA

Matinée y noche doble LA GRAN NOCHE DE RINGO y CLAMOR DE JUSTICIA Tanda CLAMOR DE JUSTICIA Matinée $b. 2.60 y 2.10 tanda y noche $b. 3.20 y 2.20.

ABAROA Tel. 50252

Matinée tanda y noche LA DANZA DE LOS DIAMANTES y TORRENTES DE MIEDO Matinée, platea $b. 2.60 alta 1.60 tanda y noche platea $b. 2.70 alta 1.60.

VARIEDADES Tel. 24071

Matinée, tanda y noche HEROES SIN GLORIA y LA NOCHE ES MI ENEMIGA. Matinée platea $b. 2.60 alta 1.60 tanda y noche platea 2.70 alta 1.60.

TESLA

Matinée, tanda y noche WILL PENNY, EL SOLITARIO Matinée $b. 2.50 - 3.00 tanda y noche $b. 4.00 y 3.50.

PRINCESA

Matinée ROMEO Y JULIETA Tanda y noche EL MUNDO INTIMO DE LA MUJER (Prohibida menores de edad) (Además el noticioso Hoy Bolivia No. 19), matinée $b. 3.50 - 3.00 - 2.50 - 2.00 tanda y noche $b. 4.00 - 3.50 - 3.00 - 2.50.-

SCALA

Matinée tanda y noche SHALAKO Matinée $b. 5.60 y 6.10 tanda y noche $b. 5.80 y 6.30.

LA PAZ

Matinée, tanda y noche EL BULIN Noticioso El Mundo al instante, matinée $b. 3.10 tanda y noche $b. 3.80.

MIRAFLORES

Matinée EL FANTASMA DE BARBANEGRA y COMO TE AMO Tanda y noche ANGELES INFERNALES Mayores de 21 años Matinée $b. 2.60 tanda y noche $b. 3.20.

ROXY

Matinée hs 14.30 p.m. tanda Hs 18.00 p.m. noche hs 21.30. 1.m. dobles EL VIEJO Y EL NIÑO y UN MUCHACHO COMO YO Matinée $b. 2.60 tanda y noche $b. 3.20.

LUX

Matinée hs 15, tanda hs 18.15 y noche hs 21.15 programas dobles con estrenos WINETOU EL RENEGADO y LA COBRA, Para matinée $b. 2.10 y 1.60 tanda y noche $b. 2.60 y 1.60.

PACAJES

Tanda LA MUJER CASADA y APOLOS 10 y 11 (Prohibida para menores) $b. 1.60 y 1.30.

ARTEFACTOS PARA EL HOGAR

FA-BU-LO-SO!!
Sra. Brown ¡Qué guapa es su hija!
("MRS. BROWN, YOU'VE GOT A LOVELY DAUGHTER")
MAN'S LIMITS
próximo sensacional estreno
Cine "LA PAZ"

TODOS FELICES CON OPOTONICO
VITAMINADO
Opotónico vitaminado
DA EN SU FARMACIA

Aumenta sus defensas orgánicas!!
vimin inti
Cada sobre contiene 1 g. de Vitamina C.

PARA LA MUJER MODERNA EN LOS DIAS CRITICOS DE CADA MES!
al afamado producto suizo
Dismenol
De venta en todo el País
Pídalo en su farmacia
LA TABLETA CUESTA SOLO $b. 0.70.-

PERUTZ

SU PELICULA

¡El film planeado para que usted enloquezca!
COLUMBIA PICTURES presenta a
JOAN CRAWFORD
en la producción de HERMAN COHEN
CIRCULO de TERROR
(Berserk!)
TECHNICOLOR®

Cine "16 de Julio" VIERNES ESTRENO
SOLO MAYORES - TANDA Y NOCHE

Gigantesco Acontecimiento!!
LAS MAS GRANDES ESTRELLAS DE LA PANTALLA REUNIDAS EN UNA EXTRAORDINARIA SUPERPRODUCCION

peter van eyck | yack hawkins | brigitte bardot | sean connery | stephen boyd | woody strode
Un Hombre Llamado SHALAKO
DIRECCION Edward Dmytryk
Technicolor Techniscope
Otro sensacional impacto de "INCOFISA LTDA."
ES OTRO IMPACTO DE "INCOFISA" Ltda.
3a. SEMANA DE EXITO CINE SCALA

SINATRA: "ME CONVERTÍ EN ESPÍA"
(THE NAKED RUNNER)
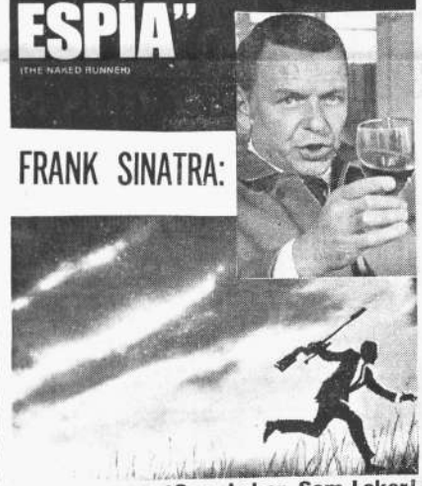
FRANK SINATRA:
¡Sam Laker, Sam Laker! Lo torturaron a tal extremo, que hicieron de él... ¡un animal feroz!
HOY ESTRENO UNIVERSO

HOY GRANDIOSA REPOSICION HOY
CINE "BOLIVAR"
unshakable!
Charlie Salt and Christopher Pepper held the fate of the world in their hands—and dropped it!
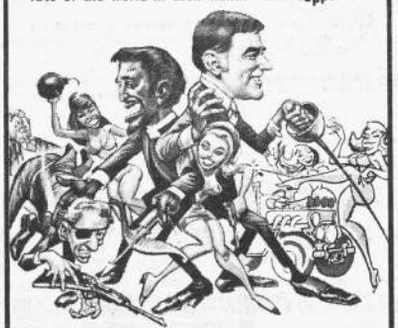
CHRISLAW - TRACE - MARK presents
SAMMY DAVIS, JR. PETER LAWFORD
SAL Y PIMIENTA
MICHAEL BATES Screenplay by MICHAEL PERTWEE Produced by MILTON EBBINS
Directed by RICHARD DONNER Music by JOHN DANKWORTH
A CHRIS MARK PRODUCTIONS LIMITED PICTURE
COLOR by DeLuxe United Artists

HOY GRAN CINE MEXICO
CONTINUA EL GRANDIOSO SUPER EXITO
MATINEE TANDA LO MAS ESCOGIDO
Y EXTRAORDINARIO DE:
LAUREL Y HARDY
DOBLE Con el grandioso éxito
LOS MONSTRUOS INVADEN LA TIERRA
NOCHE - GRAN ESTRENO
LO MAS SENSUAL Y EMOTIVO DE LA REINA DEL DESNUDO
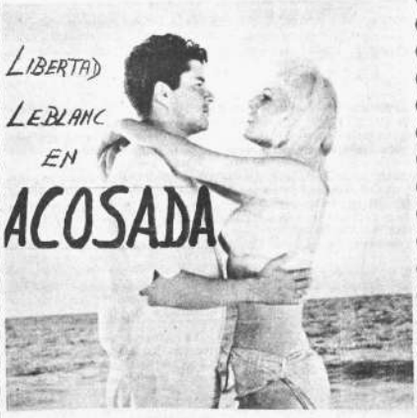

DOBLE CON LO MAS ESCOGIDO Y EXTRAORDINARIO DE LAUREL Y HARDY

HOY Hasta domingo sólo en CINE MURILLO LARGO METRAJE
TANDA Hs. 15.15 - NOCHE

METRO-GOLDWYN-MAYER presenta UNA PRODUCCION DE CARLO PONTI LA PELICULA DE DAVID LEAN
inspirada en la novela de BORIS PASTERNAK
PANAVISION y METROCOLOR
DOCTOR ZHIVAGO
ESTRELLAS GERALDINE CHAPLIN · JULIE CHRISTIE · TOM COURTENAY · ALEC GUINNESS · SIOBHAN McKENNA · RALPH RICHARDSON · OMAR SHARIF · ROD STEIGER
¡GANADORA DE 6 PREMIOS DE LA ACADEMIA!
FUT, SUPERAGENTE DIABOLICO, con Fernando Sancho
DOLARES PARA DJANGO en Technicolor

"Will Penny, El Solitario"
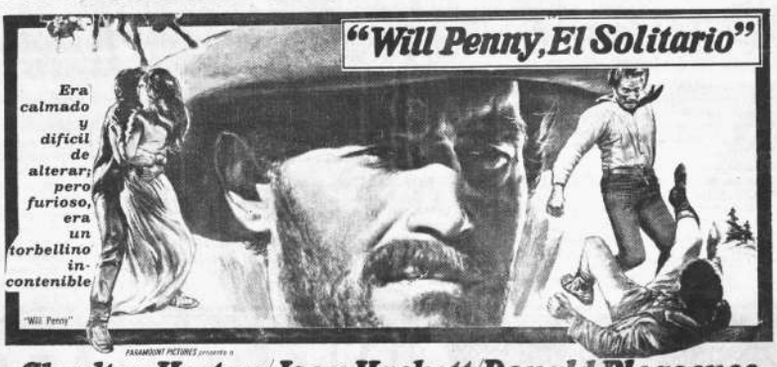
Era calmado y difícil de alterar; pero furioso, era un torbellino incontenible
"Will Penny"
PARAMOUNT PICTURES presenta a
Charlton Heston / Joan Hackett / Donald Pleasence
HOY Magistral estreno en tecnicolor del CINE "TESLA" PRESENTA: "DIBOFISA"

LAXANTE Y ANTIACIDO
INTI MAGNESIA

PRESENCIA Deportes
La Paz, Bolivia, jueves 27 de noviembre de 1969

REPELENTE PERPLEX
PROTECTOR CONTRA INSECTOS

# Eufronio Padilla fue designado Interventor de Fed. de Fútbol

## Ciento veinte días de plazo para reestructuración

EUFRONIO PADILLA.- Es el interventor de la Federación Boliviana de Fútbol, designado por el gobierno del General Ovando. El Coronel Padillo es actualmente Alcalde de Cochabamba.

-Mediante resolución suprema, con fecha de ayer, quedó intervenida por el Supremo Gobierno la Federación Boliviana de Fútbol, quedando designado en el cargo de Interventor el Coronel Eufronio Padilla.

Por otra parte, el Ministerio de Cultura designará dos vocales para que formen parte de la intervención. Estos dos vocales aún no fueron designados y trascendió que será uno de La Paz y otro de Santa Cruz.

El siguiente es el texto de la resolución suprema dictada ayer:

RESOLUCION SUPREMA No

La Paz, 26 de noviembre de 1969

CONSIDERANDO:

Que el Estado tiene entre sus obligaciones primordiales el fomento y superación de las actividades deportivas del país.

Que a raíz de la renuncia de los miembros del Comité de Unidad del Fútbol Boliviano se confronta una situación anómala en la más alta dirección de este deporte, con los consiguientes perjuicios.

Que se hace imprescindible la reestructuración del Fútbol Boliviano y dotarle de nuevas bases de orientación, en todos sus niveles, para beneficio de la juventud y del deporte nacionales.

SE RESUELVE:

Artículo 1o.- Interviénese la Federación Boliviana de Fútbol, en todas sus dependencias, a partir de la fecha.

Artículo 2o.- Se designa Interventor General de la Federación Boliviana de Fútbol al Sr. Cnl. Eufronio Padilla.

Artículo 3o.- El Ministerio de Informaciones, Cultura y Turismo, designará dos vocales para que formen parte de la intervención.

Artículo 4o.- La intervención durará 120 días a partir de la fecha. Durante este tiempo, la comisión redactará una convocatoria a Congreso Nacional de Fútbol, inaugurará y dirigirá esta reunión. Asimismo, los interventores redactarán un informe sobre la situación general de la Federación Boliviana de Fútbol, y darán a conocer el plan de trabajo de dicha entidad con nuevas estructuras.

Artículo 5o.- Los interventores ejercerán sus funciones con carácter ad - honorem y tendrán por residencia la ciudad de Cochabamba.

Hágase saber, regístrese y archívese.

# "U" y Santa Cruz jugarán un importante match esta noche

## HABRA TRES PARTIDOS EN EL INTERIOR

ESTA JUGANDO BIEN.- Equipo de Universitario, conjunto que está cumpliendo buenas actuaciones en el torneo nacional. Es el que mejor fútbol está practicando. Hoy enfrenta a Santa Cruz.

Mariscal Santa Cruz y U
sitario disputarán esta n
cotejo de mucha importa
el estadio Hernando Siles
raflores, iniciando la segu
da del campeonato nacional
bol. Además se jugarán
cuentros en el interior
Litoral-Petroleros en la
de Cochabamba, Oriente
Stormers en Santa Cruz
Jose Trente a Oruro Royal
Oruro.

El match entre azules y
lestes será el más impor
la primera fecha de la
rueda, de acuerdo a la
estado rindiendo últimam
dos planteles. Universitario
antenoche goleó a Destro
Santa Cruz, es el actual
del grupo "B" y su cotej
te mucha importancia fre
rival que está colocado
punto de los líderes.
reaparecerá en el conjun
niversitario.

# STANLEY ROUS ESTARA PRESENTE EN LA REUNION DE CONFEDERACION SUDAMERICANA DE FUTBOL EN LIMA

LIMA, 26 (AFP).- La Confederación Sudamericana de Fútbol realizará aquí, el viernes próximo, una conferencia extraordinaria para tratar vitales puntos del balompié.

La reunión será realizada con la presencia del emperador del fútbol, Sir Stanely Rous, del Presidente de la Confederación Centroamericana, Joaquín Soria y el Presidente del Comité Organizador del mundial de México, Guillermo Canedo.

El temario elaborado para esta reunión incluye los siguientes capítulos:

1.- Estudio y aprobación del informe de la comisión revisora de los estatutos de la Confederación Sudamericana.

2.- Solicitud de la Federación de Fútbol de Chile para que los préstamos otorgados al campeonato sudamericano se conviertan en subsidios.

3.- Aprobación definitiva del reglamento del torneo "Copa Ganadores de Copa".

4.- Pedido de la Federación Peruana de Fútbol para que se ratifique su derecho y el de Paraguay a su representación en la FIFA para el próximo período.

Al margen de estos asuntos, los delegados de Brasil, Perú y Uruguay tratarán con Sir Stanely y el licenciado Canedo sobre aspectos relativos al próximo mundial.

Respecto al primer punto del temario, la Federación Peruana desea que la reforma de los estatutos de la Confederación sea de carácter institucionalista y no para favorecer a determinadas personas.

Un miembro de la Federación dijo que esta se opondrá a la posibilidad de reelección de los miembros del comité ejecutivo que finalizan en sus cargos.

En lo concerniente al cuarto punto que discutirá el congreso, la Federación Nacional dijo que es indispensable la rotación en la representación sudamericana en la FIFA.

"A cada país debe garantizársele su derecho cuando llegue su turno. No defendemos solamente al Perú, sino a todos los confederados" expresó el informante.

Recordó, en fin, que los derechos peruanos fueron atropellados en el congreso de Guadalajara, donde no se respetaron los estatutos de la FIFA y se lesionó el interés del fútbol peruano.

# Homenajearon al team orureño de básquetbol

CAMPEONAS.- Las integrantes del seleccionado orureño de básket muestran el trofeo ganado en el certamen nacional de Telamayu. (FOTO PRESENCIA. ORURO)

-ORURO, 26 (PRESENCIA).- AUGUSTO DAVILA S.(Corresponsal)- Merecido homenaje se rindió esta mañana, por parte de la Asociación Departamental de Baloncesto, al Seleccionado Femenino que se clasificó Subcampeón dentro del recién disputado Campeonato Nacional de este deporte, efectuado en la localidad minera de Telemayu.

En un intermedio del certamen oficial disputado el domingo, el doctor Víctor Torrico, Presidente de la Asociación, señaló con palabra emocionada, "la digna y honrosa representación que hicieron del deporte orureño las integrantes de la Selección de Baloncesto". Gloria López, en su calidad de capitana del conjunto, y Daysi Saavedra, como una de sus mejores jugadoras, fueron invitadas a izar la bandera nacional y la enseña de la Asociación, respectivamente, mientras era entonado el Himno Patrio.

Cada una de las jugadoras recibió medallas y diplomas, distinciones que se hicieron extensivas al entrenador de la selección, profesor Félix Ovando, y al Presidente de la delegación, señor Federico Jiménez. En horas de la tarde, la Asociación ofreció una recepción a la delegación orureña, la misma que transcurrió en un ambiente de completa cordialidad y alegría.

La Selección orureña estuvo integrada por las siguientes jugadoras: Jael Rodriguez, Daysi Saavedra, Betty Saavedra, Gloria López, Nika Kracarovic, Nieves Kracarovic, Jael Arce, Ana Franulic, Kelly Altamirano y Vilma Campero.

# DESDE LA TRIBUNA

Por: Tito de la Viña

La Federación Boliviana de Box y Lucha Libre ha denunciado la creación de un nuevo impuesto municipal, que grava a los espectáculos de catch con el 5%. Esta disposición municipal está contra el deceto supremo 4576 del 4 de febrero de 1965, que determina un impuesto único del 10% a los espectáculos deportivos. Por otra parte, el artículo 5o. del mismo decreto señala que no se podrá gravar con otros impuestos de ningún tipo a los espectáculos auspiciados por entidades deportivas o públicas.

En la gestión del Alcalde Armando Escóbar, fue elevada la reclamación del caso por parte de la Federación Boliviana de Fútbol, y en el informe de la asesoría de la Alcaldía se daba la razón a los reclamantes. Sin embargo, con el cambio de Alcalde las gestiones quedaron paralizadas y el actual burgomaestre de la ciudad ha dado paso a la resolución que fija el nuevo impuesto.

Es de hacer notar que la Alcaldía ha obrado al margen del decreto supremo referido y en consecuencia trasgrediendo disposiciones superiores, emanadas del gobierno nacional. Para nadie es un misterio que el deporte precisa ayuda y que lejos de proporcionársele, muchas veces los organismos gubernamentales como en este caso la Alcaldía, gravan con impuestos. Por otra parte se ha informado que la Municipalidad está creando una Comisión de Lucha, cosa que atenta contra la autonomía del deporte. La Federación de Box ha recalcado que no se opone a que se cobren impuestos adicionales cuando los espectáculos no son auspiciados por esa entidad, y que la Federación tienen como única fuente de ingreso para el sostenimiento del box, este tipo de recaudaciones. En consecuencia, la medida dictada afecta a la vida misma del box. Los directivos de la Federación afirmaron que han reacondicionado el gimnasio con la dotación de material nuevo y que en todo caso el movimiento económico está perfectamente controlado para cualquier duda. Esperemos que las autoridades edilicias puedan recapacitar. En todo caso, corresponde a las autoridades superiores corregir el error que se ha cometido.

# SECCION FEME EN THE STRON

-El Comité Femenino d
The Strongest cita a las
esposas de los miembros
rectorio, a las ex - Jugado
cias y simpatizantes a
nión que se llevará a cá
viernes 29, a Hrs. 20 p.
Secretaría Permanente (C
mercio No. 1319), a objet
ganizar el Directorio d
Comité.

# PILOTOS VISITARAN AL PRESIDENTE A. OVANDO

-Los cuatro corredores que representarán a Bolivia en el Rally de Automovilismo, y el dirigente Frank Kepling, se entrevistarían mañana con el presidente del Gobierno Revolucionario para solicitarle su cooperación y poder materializar la participación de los corredores Bendek, Crespo, Hubner y Burgoa.

El corredor Willy Bendek, el gestor del viaje y de la participación, dijo que Oscar Crespo ya se encuentra en La Paz y que hoy llegaría Hubner, de Lima, a donde fue por cuestiones personales.

El Automóvil Club Boliviano prestará amplia cooperación a fin de conseguir que los deseos de los corredores se hagan realidad.

Los corredores esperan que no encontrarán dificultades para entrevistar al General Ovando mañana, dado que su asunto es muy importante para la actividad deportiva y su proyecto de viaje.

# Desde mañana pagarán a los deudos de jugadores del Club Strongest

-The Strongest comenzará a pagar desde mañana las deudas pendientes con los ex jugadores de su primer equipo que en su totalidad pereció en el accidente del Lloyd Aéreo Boliviano.

Rafael Mendoza, uno de los copresidentes de la entidad dijo anoche a PRESENCIA que la entidad, a pesar de atravesar por una situación difícil en lo económico, quiere arreglar el aspecto financiero con los deudos de los jugadores que dieron glorias al club "decano".

Para esto las esposas y demás familiares, deberán estar munidos de sus respectivos documentos como ser la declaratoria de herederos.

LLEGA VALDA

Ayer fue girado el pasaje por Braniff al director técnico Freddy Valda, quien anunció para esta noche su arribo procedente de Buenos Aires. Valda se quedó cinco días más para escoger la gente de Boca Juniors que fue puesta a disposición de The Strongest por el presidente Alberto J. Armando.

El sábado en la mañana se dijo que oficialmente se hará conocer la lista de jugadores tanto de Buenos Aires, Asunción y de nuestro país, que conformarán desde el lunes próximo el primer equipo, que de inmediato iniciará sus entrenamientos para el partido del 13 de diciembre con River Plate en nuestra ciudad.

Aumenta sus defensas orgánicas!!
vimin inti
Cada sobre contiene 1 g. de Vitamina C

WINCHES "BLOKE" ELECTRICO
De 2,000 Kg. con 180 mts. cable 9/16"
De 1,000 " con 180 mts. cable 12 mm.
De 500 " con 150 mts. cable 10 mm.
También manuales de 500 kgs. con 70 mts. de cable de
Llegaron a MACHINERY POOL S.C.
Av. Camacho 1472, Casilla 1486, tel. 24560.

Importante Empresa de Productos para consumo Masivo
NECESITA EN COCHABAMBA EN SANTA CRUZ
Persona (una en cada ciudad) que se dedique y se haga cargo exclusivame te de Sucursal, preferible cuenta con Local céntrico y Movilidad propia.
Remuneración: Sueldo y comisión de acuerdo a cualidades y capacidad d mostradas.
Entrevistas personales se llevarán a cabo los días: 27 y 28 de Noviembre.
Cochabamba: Hotel Cochabamba - Sr. E. García
Santa Cruz: Hotel Santa Cruz - Sr. W. Leytón

la mejor compra del año
CAMIONES CHEVROLET
de 5½ - 7 y 10 Toneladas
PARA ENTREGA INMEDIATA
INFORMESE SOBRE PRECIOS Y CONDICIONES

PRESENCIA
La Paz, Bolivia, jueves 27 de noviembre de 1969



# 240 maestros egresaron de la Normal de Sucre

cre 26 (PRESENCIA.- En uno los actos más significativos sta denominada ciudad univer- ia, 240 maestros recibieron ítulos de graduación.

presencia del Ministro de ación Dr. Mariano Baptista ucio relievó el tradicional ac- sarrollado en el Teatro "Gran scal Sucre"; que resultó pe- para albergar a los cientos milares y amigos de los fla- es maestros.

Rector de la Normal Dr. Carranza Siles, instó a los sados a permanecer incólu- en su sagrada misión que , la Patria y las familias an encomendado.

Ministro de Educación, Bap Gumucio, señaló en la parte saliente de su discurso "Es el problema de la Educa- en nuestro país". "De cada niños, 28 culminan el ciclo ario y apenas 8 el ciclo se- ario". Luego explicó que den- de dos años se habrá agudiza- l problema educacional del ya que se contará con un n quinientos mil alumnos y con 31.000 maestros. Habrá déficit de 35.000 maestros, as normales de nuestro país drán formar".

fialó también que es urgente rmación de técnicos. "Las ersidades no ofrecen al país lase de profesionales que en tualidad se requiere", mani- Criticó la emigración de cos por las pésimas condicio- económicas que se les ofrece país.

tocando el actual problema educación boliviana dirigién- a los maestros les dijo: quiero trabajar codo a codo ds. y lograr salvar la educa- boliviana porque esa es nues- esponsabilidad".

MNOS AVENTAJADOS

tos son los alumnos que han ido el promedio más alto de so en las diferentes asigna- . En premio a su dedicación tudio están eximidos del re- lo de trabajar un año en pro- s.

CCION MUSICAL Rosario O- a Farfán; TECNICAS DIFE- CIADAS: Zaida Cuiza Barre- EDUCACION PRE-ESCOLAR Rosa Liebers Baldivieso; PRI- IA: Teresa Tarifa Vda. de Ro- ; SECUNDARIA: Sección Má- ticas- Física, Ruth Castellón el, Sección Ciencias y Quí- : Nancy Gladys Cuellar Ga- ra; Sección Historia y Geogra- Carlos Salinas Fernández; Sec- Literatura y Castellano: Ber- Sánchez de Ross; Sección Filo- Psicología y Castellano: Al- o Daza Higueras;

MINA DE EGRESADOS

sta es la nómina de los maes- egresados:

TITUTO DE EDUCACION ME- - HISTORIA Y GEOGRAFIA uillermina Lidia Arnez Mala- a; Gloria Elizabeth Chacón A- montt, Benigno Flores Medina, rmen Garvizu Vega, Victor Nu- Serrudo, Walter Orellana Avi- Pedro Jaime Ríos Albis, Wil- Trujillo Flores y Franz Guido ñez Vedia.

TEMATICAS Y FISICA

eiza Aguila Soto, Teresa del ario Díaz Sosa, Mary Molina Coca, Adhemar Montaño Té- , Martín Moya Albarracín, Gui- Ortega Ramírez, Fernando Pe- a Calvimontes, Mary Ruth Que- zada Alvarez, Ernesto Valdéz oya y Mario Zárate Martínez.

TERATURA Y CASTELLANO

María Teresa Baldivia Aliaga, ny Baldiviezo Mendoza, Gra- la Amanda Burgos Palacios, Ra- n Camargo Chumacero, Rosa- Dupliech Careaga, Zulema Gue- a Padilla, Carmen Hoyos Flo- , Corina Jiménez Dupliech, De- Mabel León Darwich, Gloria lma Guardia, Melvy Peredo Val- , Otto Poppe Daza y Dora Vi- a Aramayo.

LOSOFIA, PSICOLOGIA CASTELLANO

fredo Daza Higueras.

UCACION MUSICAL

Lourdes Cevallos Tovar Balles- teros, Leonardo Coca Miranda, Julieta Cors Barrientos, Diego Samuel Michel Echalar, Rosa A- manda Marrison Romero, Juan Peñafiel Condori, Carmen Silvia Rojas Rendón, Elizabeth Salomón Calero, Rosemary Vaca Acosta A.

TECNICAS DIFERENCIADAS

Dora Alvarado Tórrez, Juana Aroni Mamani. Elva Paredes Cés- pedes, Eulalia Baldiviezo de Flo- res, Blanca Cervantes Gómez, An- gélica Cortèz Mostacedo, Luz Flo- res Colque, Sonia Elaine Avilés de Inchausti, María Magdalena La To- rre Rasguido, Betty Modesta Ma- tienzo Velasquez, Dora Miranda Subieta, María Luz Oporto Gam- boa, Angélica Pino Delgadillo, Ne- lly Rodriguez Aramayo, Alicia Ro- driguez Segovia, Teodora Serrano Arancibia; Lidia Vacaflor Nogales, Julia Cristina Zurita Terrazas y Vita Ampuero Méndez.

DEPARTAMENTO DE EDUCACION PRE-BASICA

Mirtha Lourdes Aguirre Ulloa, Eva Añez Gutierrez. María Luisa Arano Castedo, Martha Rosario Auza Vargas, Ana Consuelo Barja Carreón, Norah Burgos Campero, Raquel Cabrera Pérez, Carmen Campos Serrano, Ruth Lola Colo- dro Darwich, Ruth Mirian Fonse- ca Garvizu, María Cristina Ga- marra Ibañez, Teresa Herrera Balderas, Ana María Herrera Ze- oane, Hortensia León Guzmán, Marlene Márquez Zapata, Celfa Ovando Miranda, Nancy Poppe Chu- macero, Adda Martha Rios Castel- llanos, Mireya Ruiz Gonzeiro, Ma- ría Magdalena Beatríz Rojas Cas- tellón, Carmen Ana Sánchez Be- dregal, Noemy Subieta Barrero, María Nancy Suárez Bravo, Glo- ria Alejandrina Torrico Castillo, María Nilda Ugarte Gárate, Gaby Velásquez Coca, Anne Marie We- stermann Añez, Martha Teresa Ya- pur Gutierrez, Mary Luz Zabala Castro.

DEPARTAMENTO DE PRIMARIA

Ana María Abastoflor Montero, Gerardo Acno Marca, Victor Raúl Aldana Flores, Nancy Alvarez Al- varez, Aurora Arraya Rios, Do- mingo Avila Martínez, María Gla- dys Avilés La Hera, Roberta Eli- zabeth Ajhuancho Apaza, Lucía Cleofé Arce Durán, Fidelia Albis Averanga, Blanca Aramayo de A- vila, Esperanza Avilés La Hera. Carmen Baldiviezo Barrientos,, Walter Benavidez Averanga, Mary Berríos Alvarado, Irma Bustillo Gómez, Edith Susuna Bruno Ruiz, María Antonieta Barja Barrancos, Rosa Barrientos Carrasco, Evelín Casso Aldana, Jorge Castaños O- tondo, Rosario Terán de Castro, Octavio Copa Herrera, Marcela Caballero Salguero, Encarnación Carrasco Nava, María Cisneros Dávalos, Susana Mary Caballero Salgueiro, Hilda Rita Campos I- glesias, Jorge Campos Serrano, Antonia Cruz Martínez, Julia Te- resa del Carmen Chacón Agra- montt, Haydeé Chavez Vargas, De- lia Chungara Arancibia, Carmela Daza Serrudo, Lindaura Delgadi- llo Pino, Dora Díaz López, Alcira Durán Dorado, Roberto Encinas Nava, Edmé Encinas Valverde, Roberto Espada, Luis Estevez Pa- dilla, Victor Ferreira Montes, A- dela Pereira de Flores, Zulma Flores Rojas, Alicia Flores Mar- tínez, Zenobio Fortún Fernández, Graciela Florero Ortuño, María Esther González Revilla, Elva Goy- zueta Chopitea, Ponciado Guara- chi Quispe, Martha Isola Delgadi- llo, Rosa López Campoverde, Mar- celino López Canaza, Wilma Alda- yuz de López, Jovita Ovando de La- guna, Martha Lenis Pórcel, Luis Fernando León Aguiár, Ana Ma- ría López Medina, Sara Loayza Torres, Virginia Quiroga de Ma- riscal, Martha Mattos Pérez, Ju- lia Mezza Sánchez, Vicente Mur Flores, Rosse Mary Márquez Ta- vera, Vicente Mendoza Miranda, Oscar Miranda Maldonado Rosa Miranda Ovando, Rosendo Meleán Rendón, Rosario Miranda Delga- do, Máxima Montañez Martínez, María Cristina Mostajo Panoso, Hortensia Montalvo Montalvo, Nel- cy Navía Rengel, Ana Oroza Ma- riscal, Rosa Pestañas Márquez, Justina Pecheco Alvarez, David Pérez Calderón, María Nancy Que- vedo Quevedo, Noemí Quiroga Pa- redes, Teresa Ramirez Fernán- dez, Flora Rosso Ramírez, José Ríos Escòbar, Modesta Rocabado Limachi, María Antonieta Chuma- cero de Romero, Angélica Revollo Leòn, Diógenes Rojas Díaz, Al- fredo Serrano Còrdova, María Teó- fila Salinas Barrero, Zulema San- di Soliz, Nancy Montalvo de Se- rrano, Dolly Rosario Sustach Ro- drigo, Oscar Schemmel Rendón, Jim Sempértegui Anzoleaga, Juve- nal Salinas Mérida, Benigna San- dòval Martínez. Miriam Tardío Saavedra de Párraga, Antonieta Terrazas Sandoval, Julieta Torrez Mayorga, Raúl Taborga Bravo,

El Ministro de Educación Mariano Baptista solemnizó la entrega de títulos de egresados de los 240 maestros de la Normal de Sucre, establecimiento de prestigio que contribuye eficazmente a la educación nacional.

# Cooperativa Madre y Maestra de Tarija ejemplo de trabajo

Tarija, 26 PRESENCIA.- Esta ciudad y particularmente los sectores humildes reciben los beneficios de la vasta labor que está desplegando la Cooperativa Madre y Maestra.

A cinco años de iniciada su actividad, dicha cooperativa presentó una exposición informando los distintos programas que realiza.

La exposición fue inaugurada por la primera dama de Tarija con asistencia del Prefecto, del Obispo de la Diócesis y otras autoridades locales. El pueblo recibió con aplausos la exposición, y pudo apreciar la magnífica labor que viene desarrollando la Cooperativa en todo el departamento. Mediante fotografías, planes, dibujos, cuadros demostrativos y muestras de productos se puede apreciar los tres aspectos principales de la Cooperativa: a) Mañana nunca será como hoy. b) Una conquista: La fe del hombre en el hombre, c) Un ideal: El desarrollo es el otro nombre de la Paz.

"Mañana nunca será como hoy".- En este lema el socio encuentra el pensamiento de la institución, que busca erradicar el estancamiento de hoy y aspirar por un futuro lleno de prosperidad y de paz

Muchas obras en el departamento de Tarija se quedan paralizadas por el mal endémico del pesimismo.

El 11 de Octubre de 1964 la Cooperativa Madre y Maestra inició su tarea con 35 humildes obreros y un escaso capital de $b. 175. Desde los primeros días se trazó un camino de superación, lo que hoy da un resultado de cuatro mil socios y un capital de $b. 8.307.556,11.

La Cooperativa Madre y Maestra abandonó el oficio del mero usurero generoso y se dedicó a la creación de nuevas fuentes de trabajo.

"Una conquista: La fe del hombre en el hombre.- La batalla más sangrienta que tenía que librar la Cooperativa era contra la desconfianza de los hombres. Cuando se empezó la obra de la Cooperativa, los únicos augurios de amigos y enemigos fueron de desaliento y fracaso. Se pensó en una obra con gran programa de inauguración y al mismo tiempo en una tumba para su destino.

Después de cinco años, con las obras realizadas como son: la construcción de 96 casas en el barrio el Carmen la iniciación de 220 viviendas en el barrio Juan XXIII, la fábrica de mosaico, la fábrica de cerámica, la bolsa de estudio que mantiene durante el presente año a 30 universitarios, las cuatro cooperativas agropecuarias en Bermejo, se puede hablar de una verdadera conquista de la fe del hombre en el hombre. Hoy por hoy el nombre de la Cooperativa Madre y Maestra se discute en grandes reuniones internacionales de cooperativismo y la B.B.C. de Londres le dedica sus mejores comentarios", afirmó su Presidente el Padre Bartolomé Attard.

*En Tarija, el Alcalde coloca la primera piedra del Instituto de Desarrollo Integral, obra de la Cooperativa Madre y Maestra. Aparece el R.P. Bartolomé Attard Presidente de dicha cooperativa.*

"Un ideal: El desarrollo es el otro nombre de la Paz.- El hombre que vive sin ideal se compara a un motor sin lubricante. Una institución sin ideal es un organismo sin alma. El ideal de la Cooperativa "Madre y Maestra" es el desarrollo integral del departamento. Con las obras iniciadas se dio comienzo al progreso; con las nuevas obras proyectadas se incrementará el desarrollo de Tarija.

PROYECTOS.

Los nuevos proyectos que la Cooperativa "Madre y Maestra" ejecutará en Tarija son:

Instalación de una fábrica de aceite con préstamo de CBF $us. 1.000.000,oo

Instalación de una fábrica de caramelos con préstamo italiano $us. 300.000,oo

Construcción terminal de omnibus con préstamo de los católicos de Alemania $us. 100.000,oo

Construcción de un supermercado con préstamo italiano $us. 120.000,oo

Compra equipo de perforación de pozos de agua para riego con préstamo de los católicos de Alemania $us. 60.000,oo

Adquisición de un tractor, donación de los católicos de Suiza $us. 10.000,oo

Construcción de 50 casas tipo para la gente del agro de Bermejo con préstamo de los católicos de Bélgica $us. 25.000,oo

Este plan totaliza $us. 1.615.000,oo

# Disminuye la población en Vallegrande

Santa Cruz, 26 (PRESENCIA).- En los últimos 10 años la población de Vallegrande disminuyó en un 50 por ciento. De acuerdo a los datos estadísticos de un reciente censo se comprobó que algo más de 5.000 pobladores abandonaron esa ciudad en busca de mejores condiciones de vida.

Según el Director del Centro de Salud de aquí el éxodo continúa hacia otros centros. La falta de fuentes de trabajo, caminos para trasladar productos agropecuarios hacia otros mercados, y sobre todo la escasez de agua son los factores determinantes para esta migración.

El doctor Gliserio Rojas, que acaba de regresar de Vallegrande, manifestó que existen allí muchos problemas sanitarios de carácter ambiental; ante el temor de brotes de epidemias - se dijo - han sido adoptadas las medidas preventivas.

La población actual de la ciudad de Vallegrande es de 5.100 habitantes. En 1958 tenía el doble y fue un importante centro de abastecimiento de verduras y hortalizas a esta ciudad, hecho que disminuyó considerablemente desde la construcción de la carretera a Cochabamba.

FACILITE SU LABOR DIDACTICA CON EPIDIASCOPIOS Y PROYECTORES DE IMAGENES GRANDES

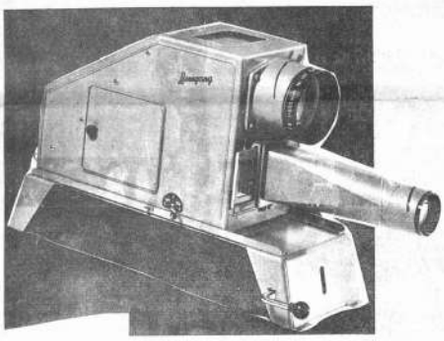

Liesegang

En Institutos, Hospitales, Colegios, Universidades.

REPRESENTANTES EXCLUSIVOS PARA BOLIVIA:

casa BERNARDO S.A.
LA PAZ COCHABAMBA SANTA CRUZ

Departamento Técnico

Para trabajos...

INTERNATIONAL®

LA MEJOR LINEA DE CAMIONES

CREDITOS

ENTREGA INMEDIATA

Macdonald & Co.
UNA ORGANIZACIÓN MODERNA CON TRADICIÓN

VENTAS PLAZA DEL PERIODISTA SUCURSALES ORURO-COCHABAMBA SANTA CRUZ-POTOSI-SUCRE-TARIJA

Fábrica de Aço Paulista s. a.
SAO PAULO - BRASIL
FAÇO

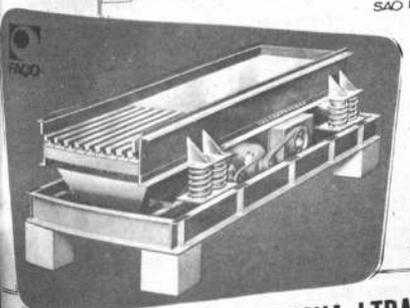

Trituradoras a mandíbula
Alimentadoras Vibratorias
Correas Transportadoras
Trituradora de Cono
Grizzly Vibratorio
Equipos Móviles

Amplia Financiación
Servicio Mecánico
Repuestos - Asistencia Técnica

Representantes y Distribuidores TECNA LTDA. Plaza Pérez Velasco No. 701, Casilla 4560 - Teléfono 54507 - La Paz

# El drama de una aldea envenenada, en Italia

RAVENNA (ITALIA) 26.- (INTER PRESS SERVICE).- La población de Coccolia de unos 18.000 habitantes vive envenenada por su río: las mismas que emanan de El Ronco, el curso de agua más sucio de Italia Son tan pestíferas que el pueblo ha sido rebautizado por sus habitantes como "PUZZOLIA" que en italiano equivale a maloliente, hediondo. La nueva denominación ha sido registrada incluso en las oficinas postales: las tarjetas y cartas dirigidas a "Puzzolia" llegan regularmente a su destino.

"Han llamado al Ronco un río-cloaca, dice el Director del Laboratorio Provincial de Higiene, pero las cloacas deberían sentirse ofendidas: El Ronco es mucho, muchísimo peor: en los meses de agosto, setiembre y octubre, alcanza un nivel de población equivalente a seis veces el de una cloaca urbana. Y esto no significa que durante el resto del año la cosa sea mejor... nada de eso".

En efecto, desde hace 15 años ya no hay peces en El Ronco. Las casas tienen todas gruesas manchas en las paredes. Las levantadas junto al río están ennegrecidas por las emanaciones. El vino que se obtenía de las viñas ribereñas es ahora imbebible. Las ollas y la platería de las casas se ennegrece.

Hace algún tiempo, sin embargo, el Río Ronco era limpio. Ahora, especialmente en la mañana y el atardecer, exhala un hedor insoportable. El Ronco, por iniciativa de Coccolia, ha sido bautizado "El W.C. MAS LARGO DEL MUNDO". La situación, sin embargo se tornó verdaderamente explosiva, cuando se verificaron algunos casos de enfermedades, atribuibles a las condiciones de escasa higiene que reina en el pueblo.

De la situación se culpa a residuos de las numerosas fábricas diseminadas en la zona, a las que las autoridades, hace algún tiempo, obligaron a usar depuradores, sin resultado visible.

Finalmente, los habitantes de la zona han decidido pasar a la acción directa y drástica, llamando la atención pública sobre su caso mediante bloqueos de carreteras y barricadas. Los panfletos de protesta de los habitantes de "Puzzolia" están firmados: "Los condenados del Ronco".

# Será creada una guardia rural indígena en Brasil

RIO DE JANEIRO, 26 (INTER PRESS SERVICE).- La creación de una Guardia Rural Indígena (GRI), que cumplirá funciones policiales y militares en áreas ocupadas por tribus salvajes en los estados de Minas Gerais y Goias, anunciada para febrero de 1970 por la Fundación Nacional del Indio (FUNAI), será el primer intento de dejar en manos de los mismos indígenas el ejército de la justicia en territorios ocupados por ellos.

Noventa selvícolas han comenzado un período de entrenamiento de 90 días en el batallón escuela de Belo Horizonte, luego de una selección que se ha ejecutado entre los más aptos física e intelectualmente, incluyendo entre estos algunos líderes que preservarían el mismo status dentro del cuerpo policial militar. Se entiende que debe mantenerse el criterio de liderazgo natural, pero tomando en cuenta, sobre todo, las aptitudes, la disciplina y el aprovechamiento de conocimientos que demuestren durante el período de preparación. A la gimnasia, judo y karate, se sumarán algunas clases elementales de táctica militar, primeros auxilios y organización comunitaria.

El GRI estará dotada de armas largas (escopetas calibre 12) y revólveres calibre 38, usando un distintivo que ostenta una flecha bajo la leyenda con el nombre del destacamento indígena.

CARACAS, 26 (AP).- Los ayudantes tratan de atraer la atención del toro que esta sobre el torero mexicano Manolo Martinez durante una corrida en Caracas. El torero Efraín Girón, derecho empuja al animal desde atrás. Martinez sufrió la fractura de una muñeca. (RADIOFOTO AP).

# Se intensifica actividad izquierdista revolucionaria en nordeste brasileño

SAN PAULO, 26 (INTER PRESS SERVICE).- La actividad de los grupos izquierdistas de acción directa brasileños se habría intensificado en la explosiva región del nordeste, después de las batidas policiales y enfrentamientos ocurridos en esta capital estadual, Río de Janeiro y Río Grande del Sur.

Las noticias en este sentido, fueron confirmadas por el influyente y conservador "O Estado de Sao Paulo", que publica un cable de su sucursal en Recife, capital del Estado de Pernambuco, Según el despacho esta zona donde desarrolló sus actividades, el líder de las ligas campesinas Francisco Juliao (hoy exiliado en México) y que corresponde al Arzobispado del famoso y progresista Monseñor Helder Camara, se encuentra convulsionada porque, "treinta ingenios y cuatro usinas de azúcar... localizadas al norte y al sur de Pernambuco, fueron incendiadas en los últimos días, resultando destruidas 300 mil toneladas de caña de azúcar. En la mayoría de los casos fueron encontrados indicios de que los incendios son obras de terroristas.

En diversos ingenios y usinas aparecieron boletines mimeografiados en los que se hace la apología de Fidel Castro y del régimen cubano. Volantes del mismo tipo también fueron distribuidos por elementos no identificados el día del aniversario del "Chê" Guevara y cuando asumió el cargo el Presidente Medici... los incendios fueron sincronizados. Cuando algunos municipios tenían todos los esfuerzos concentrados en la lucha contra el fuego, en otros comenzaban nuevos incendios. En varios focos aparecieron materiales utilizados para iniciar el proceso incendiario.


FORMULA SEGURA
PARA QUE NO SE RETRASEN LAS
FUNCIONES MENSUALES
FEMENINAS

Cuando las funciones femeninas se retrasan, usted se siente nerviosa y preocupada ¡Elimine la causa enseguida! Tome KRONOX y rápidamente recobrará esa normalidad y bienestar que la harán sentirse segura. KRONOX es el moderno procedimiento que la ciencia médica ha puesto al servicio de la salud y la felicidad de la mujer, cuando se retrasan sus "días críticos". ¡Pídalas hoy en su botica y siéntase segura, contenta y saludable! K-E

D L M M J V S
1 2 3 4 5
6 7 8 9 10 11 12
13 14 15 16 17 18 19
20 21 22 23 24 25 26
27 28 29 30

SEGURAS KRONOX CAPSULAS para la mujer



Aumenta sus defensas orgánicas!!
vimin inti
Cada sobre contiene 1 g. de Vitamina C.



Cooperativa Agrícola Alto Beni Ltda.
SECC. BARRACA

OFRECE A SU DISTINGUIDA CLIENTELA MADERA DE CONSTRUCCION A $b. 1.40 p2 EN TABLONES Y A $b. 1.50 p2. MADERA CORTADA A MEDIDA. ZONA TEMBLADERANI - VALENTIN AVECIA No. 7237 - TELEF. 27883


## Universidad Técnica de Oruro
## Facultad Nacional de Ingeniería
## INSCRIPCIONES

Se comunica a los Bachilleres que deseen seguir los cursos de Ingeniería de Minas, Metalurgia y Civil, que las clases del Primer Curso Facultativo se inician el 5 de enero de 1970.

Se recibirán inscripciones del 15 al 31 de diciembre en la Secretaría de la Facultad.

Or., Novbre. de 1969

La Secretaría de la Facultad.

## DEUDORES MOROSOS DE CORPASA

Se recomienda a los clientes que detallamos a continuación, pasar por nuestras oficinas a de arreglar sus cuentas pendientes para evitar de esta manera la acción judicial correspon

| | Garante: | Almacenes Monpa |
|---|---|---|
| Alfonso Méndez Viscarra<br>Calle: Gral. Lanza No. 1998 | | |
| Hugo Yañez Jurado<br>Calle: Murillo No. 578 | " | Daniel Gamarra Vaca |
| Victor Mazuelos Vargas<br>Calle: Catacora No. 1081 | " | Nila Lazcano Castro |
| Victor Hugo Orihuela B.<br>Calle: Gral. Luciano Alcoreza 1008 | " | Jaime Romano Bedregal |
| Higinio Domínguez Prado<br>Calle: Casimiro Corrales No. 1078 | " | Oscar Von Vogler Medina |
| Angel Gonzales Moscoso<br>Av. Vásquez No. 114 | " | René Peñaloza Mariaca |
| Luis Cuenca<br>Calle: Almirante Grau No. 448 | " | Luis Jiménez - Min. O |
| Arturo Mercado Reque<br>Calle: Díaz Romero No. 1349 | " | Luis Jiménez - Min. O |

La Paz, Noviembre de 1969
"CORPASA"


¡económicas!
LLEGO LO QUE UD. ESTABA ESPERANDO...

PRINCIPALES CARACTERISTICAS
* CUATRO HORNILLAS
* HORNO CON CALOR CIRCULANTE Y PUERTA CON AMPLIO VISOR
* RELOJ PARA INDICAR TEMPERATURA DEL HORNO
* VALVULA DE SEGURIDAD EN EL HORNO
* TRIPLE SPIEDO
* DISPOSITIVO PARA PARRILLADAS

A GAS LICUADO

STAR

ES LA COCINA IDEAL
PARA EL BIENESTAR DE SU HOGAR.

A GAS LICUADO

Ventas: EN LAS DISTRIBUIDORAS NATIONAL DEL PAIS.


## CORPORACION MINERA DE BOLIVIA

## AVISO DE REMATE

Se pone en conocimiento del público en general que, con la rebaja de la primera décima de ley 1o. de Diciembre de 1969, desde horas 9 a.m. se procederá al remate en pública subasta de un llantas y cámaras de diferentes medidas COMPLETAMENTE nuevas, de acuerdo a Resolución rectorio No. 612 de la Corporación Minera de Bolivia.

El material anteriormente indicado podrá ser visto por los interesados en los depósitos de A nes Generales Comibol Oruro.

El siguiente es el detalle de llantas y cámaras de goma a rematarse:

| Item | DESCRIPCION | Cantidad | Unidad | Base Re |
|---|---|---|---|---|
| 1 | Llanta de goma 400 x 18 de 4 ply. | 13 | Pza. | $b. |
| 2 | Llanta de goma 600 x 21 de 6 ply. | 6 | " | " 3. |
| 3 | Llanta de goma 650 x 18 | 1 | " | " |
| 4 | Llanta de goma 700 x 13 de 4 ply. | 1 | " | " |
| 5 | Llanta de goma 700 x 24 de 10 ply. | 4 | " | " 2 |
| 6 | Llanta de goma 710 x 15 de 6 ply. | 2 | " | " |
| 7 | Llanta de goma 750 x 13 de 6 ply. | 4 | " | " 1 |
| 8 | Llanta de goma 750 x 14 de 4 ply. | 2 | " | " |
| 9 | Llanta de goma 750 x 20 de 8 ply. | 7 | " | " 3 |
| 10 | Llanta de goma 750 x 20 de 8 ply. | 6 | " | " 3 |
| 11 | Llanta de goma 750 x 20 de 10 ply. | 20 | " | " 9 |
| 12 | Llanta de goma 750 x 20 de 10 ply. | 20 | " | " 9 |
| 13 | Llanta de goma 750 x 20 de 10 ply. | 20 | " | " 9 |
| 14 | Llanta de goma 750 x 20 de 10 ply. | 19 | " | " |
| 15 | Llanta de goma 750 x 20 de 12 ply | 13 | " | " 1 |
| 16 | Llanta de goma 750 x 20 de 12 ply. | 13 | " | " 1 |
| 17 | Llanta de goma 760 x 15 de 4 ply. | 3 | " | " |
| 18 | Llanta de goma 900 x 22 de 10 ply. | 4 | " | " |
| 19 | Llanta de goma 900 x 24 de 5 ply. | 5 | " | " |
| 20 | Llanta de goma 1000 x 28 de 4 ply. | 1 | " | " |
| 21 | Llanta de goma 1100 x 24 de 14 ply. | 4 | " | " 6 |
| 22 | Llanta de goma 1100 x 24 de 14 ply. | 8 | " | " 13 |
| 23 | Llanta de goma 1300 x 20 de 16 ply. | 11 | " | " 11 |
| 24 | Llanta de goma 1300 x 20 de 15 ply. | 11 | " | " 11 |
| 25 | Llanta de goma 1300 x 20 de 16 ply. | 11 | " | " 11 |
| 26 | Llanta de goma 1300 x 20 de 16 ply. | 11 | " | " 11 |
| 27 | Llanta de goma 1400 x 20 de 20 ply. | 14 | " | " |
| 28 | Llanta de goma 1400 x 20 de 20 ply. | 14 | " | " |
| 29 | Llanta de goma 1800 x 24 de 20 ply. | 1 | " | " |
| 30 | Cámaras de goma diferentes medidas | 154 | " | " |
| 31 | Cámaras de goma diferentes medidas | 76 | " | " |

NOTA.- Para intervenir en la subasta, previamente los interesados deberán depositar el 1 base en efectivo en el Banco Central a la orden de Corporación Minera de Bolivia.

Oruro, Octubre de 1969.

Ing. Arturo Saunero
GERENTE GENERAL DE COMIBOL.

Cnl. Dem. Carlos Hurtado Gómez
PRESIDENTE DE COMIBOL

Lic. Santiago Mardesich E.
CONTRALOR DEPARTAMENTAL ORURO

Hugo Montero A.
JEFE BIENES NACIONALES CONTRALORIA GENERAL

My. Augusto Cu
SUB-CONTRALOR

# OLIGONO PARA IRO EN REGION E ALTO OBRAJES

amplió a 300 mts de largo errenos, que se consiguió en Obrajes. Esto permitirá que nstruya un polígono para fu- 300 y 200 mts a más de po- os para pistola. Revolver, Ca- a. Este polígono esperamos ario en el próximo Campeona- cional de 1970. La Federación itará a la Alcaldía Municipal, ectura y Ministerio de Defen- cooperación del caso, ya que 971 Bolivia tiene que ser de- da sede del Campeonato Su- ericano de Tiro al Blanco. la localidad de Copacabana, ngo pasado el presidente de ederación de Tiro nombró al r Antonio Cáceres S. como otor y, encargado para la or- ación del club de tiro al o de esa población en la fron-

n notas a los presidentes de Asociaciones de Cochabamba cre se remitió materiales de para que se incrementen es- actividades, se espera que es- asociaciones respondan a las itudes de la Federación.

PELIGRO PARA GUZMAN.- Sato Revollo y toca suavemente el esférico. Sale Guzman y no puede intervenir. La pelota saldrá finalmente desviada. El zaguero Quispe esta en la jugada. (FOTO PRESENCIA, COCHABAMBA).

# Nueva jornada de torneo local de pelota de mano

El próximo domingo 30 se cumple la fecha No. 26 del Campeonato Oficial de Pelota de Mano, a verificarse en los frontones de Miraflores. De acuerdo al rol preparado, todos los encuentros en las diferentes divisiones y series son de singular importancia, ya que es una fecha clave, de la que descollarán los futuros finalistas y campeones. Estamos en condiciones de vaticinar que las graderías de los frontones del barrio del Magisterio en Miraflores, estarán colmados de aficionados dada la importancia de los partidos a disputarse.

La Asociación ha programado los siguientes encuentros con sujeción al rol general faccionado para el efecto:

FRONTON No. 1.- DELEGADO DE CANCHA SR ANGEL RETAMOSO CLUB 9 DE OCTUBRE
Hs. 9.- 4ta. Div Campeones de Series INTERNACIONAL "B" Vs. OLIMPIA Hs 10.-- 2da Div. SOLEADAS LIDO ROYAS Vs. D.N.I.C. Hs 11.- PRIMERA CUARTOS INTERNACIONAL V. OLIMPIA.

Arbitro Sr. Eduardo Murillo

FRONTON No. 2 DELEGADO DE CANCHA Sr. ALFREDO SUSSA. CLUB ALQUILERES.
Hs. 9.- 3ra. Div. Serie "C" BALLIVIAN "B" Vs. OLIMPIA Hs. 10.- 3ra. Div. Serie "A" ALVARADO Vs. D.N.I.C. "A" Hs. 11.- 2da Div. CUARTOS HUGO CLOSS Vs. LOS MAESTROS.

Arbitro Sr. Guillermo Carpio

FRONTON No. 3 DELEGADO DE CANCHA SR FELIX VEGA CLUB OLIMPIA..
Hs 9.- 4ta . Div. CAMPEONES DE SERIES BELEN Vs. SOPOCACHI "A" Hs 10.- GUARDIA DE HONOR MAESTROS Vs. "BALLIVIAN" Hs 11.- GUARDIA DE HONOR C. SOPOCACHI Vs. D.N.I.C.

Arbitro Sr. Sabino Espinoza.
Delegado General Sr. Fernando Flores.

SU PELICULA

DOLOR DE ESPALDA
REUMA
CIATICA-LUMBAGO
La acción de esta formula, por las propiedades terapéuticas de sus componentes, es analgésica y antiflogistica, aliviando rápidamente el dolor y contribuyendo a la eliminación del ácido úrico depositado en la parte afectada. Esta fórmula se vende con el nombre de NEOREU. Si Ud. padece de artritis, reuma, gota, dolores musculares y de espalda, ciática o lumbago, pruebe NEOREU y no olvidará este consejo. NE-5
NEOREU ALIVIA Y ELIMINA EL ACIDO URICO

ARQUERO DE LA "U".- Ismael Imegas, gran arquero de la "U" de Santa Cruz. Fue ovacionado por el público de Sucre, por su gran actuación. ( (FOTO PRESENCIA, SUCRE).

## H. MUNICIPALIDAD DE LA PAZ
### AVISO AL PUBLICO
### Limpieza de instalaciones sanitarias, domiciliarias y bajantes pluviales.

Se advierte a los propietarios de inmuebles la obligación que tienen de efectuar la limpieza de sus descargas Sanitarias, canaletas y bajantes pluviales, en vista de haber comenzado el tiempo de lluvias.

Los propietarios que no den cumplimiento a la presente advertencia se harán responsables por los perjuicios que pudieran ocasionar a sus propiedades o a terceras personas, la obstrucción de sus servicios domiciliarios.

La Paz, 24 de noviembre de 1969
DIRECCION DE RELACIONES PUBLICAS

## ASOCIACION DE FUTBOL DE LA PAZ
### Venta de publicaciones deportivas

Acaba de salir a circulación, para su venta al público en las Oficinas de la Asociación de Fútbol de La Paz, las últimas ediciones de:

"DIGESTO DE LA A.F.L.P." conteniendo:
Convocatoria a Campeonato Oficial de Fútbol
Reglas del Juego de Fútbol
Código de Penas
Tablas de Fixtures
Artículos para el referato
Varios.
"HISTORIA DEL FUTBOL EN LA PAZ" del Ing. Felipe Murguía, Cronología del fútbol paceño en 50 años a partir de 1914.

PRECIO: $b. 8. y 10.-, respectivamente.

113 AÑOS TIENE DON ANICETO ...!!!
Y ES UN GRAN JINETE .
DOMINA EL MACHETE .
BAILA Y SIEMBRA CUAL
UN MOZALBETE ...

DON ANICETO GARZON TEJERINA ES ORIUNDO DE TARIJA. NACIO EL 4 DE ABRIL DE 1856, UN EJEMPLO DE LONGEVIDAD, MAS DE 100 AÑOS DE VIDA SANA Y DINAMICA. SIEMBRA, COSECHA, Y APARTE DE OTRAS ACTIVIDADES ES "UN GRAN JINETE" COMO EL MISMO SE CALIFICA.

Ud. sabe cómo?
BEBIENDO
COTIDIANAMENTE

CERVEZA
BOLIVIANA
NACIONAL

"NO HAY NADA MEJOR QUE UNA CERVEZA BOLIVIANA BIEN HELADA" DICE DON ANICETO.


# SE ORGANIZARA SECCION FEMENINA DE THE STRONGEST

El Comité Femenino del Club The Strongest, cita a las Señoras esposas de los miembros del Directorio a las ex - jugadoras, socias y simpatizantes a la Reunión que se llevará a cabo el día Viernes 29 a Hrs. 20. p.m. en la Secretaría Permanente (Calle Comercio No. 1319) a objeto de organizar el Directorio de dicho Comité.

La Paz, 26 de Noviembre de 1969

Sra Marina Ascárraga.
Presidente del Comité Femenino


El tónico para toda la familia

EXTRACTO DE MALTA CON HEMOGLOBINA "EVANS"
Pida en su farmacia


# Guia Profesional

## Médicos

**DR. RUBEN CASTELLANOS ROJAS**
MEDICO DE NIÑOS
Ex-médico de la Clínica Pediátrica de Roma Consultorio Caja Petrolera, 16 de Julio 1616 2º piso Telef. 20087 de horas 14 a 17. Domicilio Rosendo Gutierrez 642 Teléf. 42305. Atención de llamadas urgentes.

**CONSULTORIOS DE NEURO-PSIQUIATRIA**
**DR. JUAN JOSE LORIA**
MEDICO-PSIQUIATRA, PSIQUIATRIA INFANTIL
**DR. HARRY TRIGOSSO T.**
MEDICO-NEUROLOGO
Enfermedades Mentales y del Sistema Nervioso. Secciones de Psicometría y Foniatría. Avenida Ecuador 2052 esquina Sánchez Lima. Teléfono 24037 - Favor reservar hora.

**DR. FABIO PRADO BARRIENTOS**
ENFERMEDADES DE LA PIEL Y ALERGIA
COSMETICA CIENTIFICA
Hospital Privado de Piel de Buenos Aires. Atiende en su nuevo consultorio. Edificio Castilla, Loayza 250, 2º piso, oficina 201, de horas 3 a 4.30 p.m. Teléfono 24743

**DRA. RUTH MALDONADO BALLON**
MEDICA CIRUJANO
GINECOLOGA OBSTETRICA
De su retorno de Montevideo anuncia a su distinguida clientela que atenderé a partir del 3 de noviembre en su consultorio de la calle Comercio Nº 979 de Hs. 17 a 19 Teléf. 41160 Dom. Guerrilleros Lanza esq. Estadio Hernando Siles.

**DR. MARIO MENDEZ ELIAS**
ESPECIALISTA EN NEUROLOGIA Y NEUROCIRUGIA
Jefe de Clínica de Neurología y Neurocirugía UMSA. Especializado en Europa. Atiende, enfermedades del, sistema nervioso, cirugía de tumores cerebrales, médulares hernia de disco, epilepsia, Parkinson, cirugía del dolor. Consultorio Goitia 188 esquina Capitán Ravelo, hrs. 15 a 18. Teléfonos: 40071 - 41430.

**Dr. LEON ROJAS ANTEZANA**
MEDICO CIRUJANO
ESPECIALISTA EN CIRUGIA CARDIOVASCULAR Y TORAXICA, DIPLOMADO EN EUROPA
Enfermedades del corazón y de los vasos (Defectos valvulares, defectos congénitos, trombosis, insuficiencias injertos arteriales). Afecciones del tórax, pulmones, esófago, tráquea, mediastino, diafragma. Consultorio: Avda. Arce 2316, 2º piso. Horas de atención 15 a 18.
GOVORI SE SRPSKO HRVATSKI JESIK

**Dr. ALBERTO MARIACA VALDEZ**
MEDICO CIRUJANO
Medicina Interna. Esp. Gastroenterología; estómago, intestinos, apéndice, hígado, vesícula biliar, páncreas – etc. Trastornos de la nutrición. GINECOLOGIA. CONSULTORIO PLAZA VENEZUELA 3er. piso (Edificio Sobima, altos Y.K.) de hrs. 10 a 12:30 y de 14 a 17. Teléfono 28163. Domicilio 41366.

**Dr. E. ALEXANDROWIZC**
ESPECIALISTA EN LA PIEL
Especialista en piel. VENEREAS, PROBLEMAS SEXUALES. Av. Argentina Nº 1919, Telf. 24534. Consultas de 14 a 17.

**DR. ANIBAL RIVERO DELFIN**
MEDICO DE NIÑOS
Especializado en Inglaterra y Santiago de Chile. Consultorio Avda. 16 de Julio 1456 3er piso Teléf. 28163 de 14 a 17 Hrs.
Domicilio Urbanización San Miguel J-26 Teléf. 83603. Casilla 3601.

**DR. ENRIQUE CORTES MEDINACELLI**
CIRUJANO-PROCTOLOGO
Especializado en México. Atiende enfermedades del Colon-Recto-Ano. Hemorroides-Fístulas. Tumores. Consultorio Av. Arce 2316, 2º piso, of. 5. Hs. 14,30 a 17. Telf. 20837. Domicilio 28240. Casilla 2109.

**Dr. AURELIO MELEAN LOPEZ**
MEDICINA DE AVIACION
Cursos de especialización en México, en la Facultad de Medicina, sección Estudios Superiores, Congreso y Seminario de Medicina de Aviación en Washington, Oklahoma y Pensacola, Florida. Cochabamba, calle Jordán Nº 2982. Telf. 3755.

**Dr. CARLOS MUÑOZ A.**
ORTOPEDISTA TRAUMATOLOGO
Fracturas, luxaciones, Rayos X. Corrección de deformidades de nacimiento, adquiridas. Heridas de la mano. Cicatrices. Secuelas quemaduras. Consultorio Pérez Velasco 775. Hrs. 2 a 7. Telf. 26830. Domicilio 20461. Casilla 1256.

**DR. FERNANDO CONTRERAS PAZ**
MEDICO RADIOLOGO
Residencia completa de la especialidad en Colombia. Equipo completo de Radio-diagnóstico. Clínica "Sagrado Corazón" Av. Busch 1924 entre Díaz Romero y Villalobos. Teléfs. 26595. Domicilio 41333.

**Dr. HUGO DEL CASTILLO MORALES**
MEDICO OTORRINOLARINGOLOGO
Estudios en el Exterior
Enfermedades y cirugía, OIDOS, NARIZ y GARGANTA. Consultas: de 2 a 6. Consultorio Mercado 1335. Telef. 22195. Domicilio Obrajes.

**DR. CESAR MORENO ACHAVAL**
MEDICINA INTERNA
De la Universidad de Madrid, especializado en Alemania Man Spricht Deutsch. Consultorio Edificio Krsul. Av. Camacho. Hrs. 16.30 - 18.30 Teléfono 28805. Domicilio - 82665.

**ESTUDIO DE LA FUNCION CARDIOPULMONAR**
**Dr. MARIO PAZ ZAMORA**
MEDICO CIRUJANO
Especializado en ROUEN y PARIS (FRANCIA)
Broncoespirografía y gases en sangre arterial. PATOLOGIA DE LA ALTURA. Poliglobulia, bronquitis, enfisema, asma, corazón pulmonar.
Consultorio: Av. 6 de Agosto 2404. Tel. 24650.
Atiende desde las 17:30 hrs. Domicilio Tel. 53953

**DR. ALFREDO RAMIREZ T.**
CIRUJANO UROLOGO
Estudios Universidad de Chile. Especialista en Cirugía y enfermedades de los riñones, vejiga, próstata, genitales, esterilidad masculina, venéreas etc.
Consultorio Av. Camacho 1377, 2º piso, Of. 3, teléfonos 25548, domicilio 55415. Consultas de 11 a 12 y de 17 a 19.

**CLINICA INCHAUSTE**
**Dr. ANTONIO INCHAUSTE**
Cirugía General, Ginecología, Obstetricia. Av. Julio Patiño 1086, Calacoto. Telf. 82361. Habitaciones confortables para internados.
Consultorio Yanacocha 780.

**DR. VITO SOLIZ PADILLA**
GINECOLOGIA
Estudios Inglaterra y Bélgica, Tumores, Infertilidad. Citogénetica. Prevención y tratamiento, incompatibilidad Rh. Parto sin dolor.
Consultorio. Colon 463, Segundo Piso. Horario 15 a 20. English - Francais.

**Dr. FABIO PRADO BARRIENTOS**
ENFERMEDADES DE LA PIEL Y ALERGIA
COSMETICA CIENTIFICA
Hospital Privado de Piel de Buenos Aires. Atiende en su nuevo consultorio. Edificio Castilla, Loayza 250, 2º piso, oficina 20, de horas 3 a 4,30 p.m. Teléfono 24743

**CAMBIO DE CONSULTORIO**
**DR. WALTER PEREDO PACHECO**
ESPECIALISTA EN GINECOLOGIA Y OBSTETRICIA
Matriz, ovarios, trompas, Partos sus complicaciones Operación cesárea y del prolapso genital. Cáncer de la matriz. Infertilidad.
Consultorio: Edificio Castilla 4º piso Oficina 401 Calle Loayza, Horas 16 a 20 RESERVAR HORA Teléf. 41418.

**Dr. LUIS SEA**
Medicina interna. Broncopulmonares, Tuberculosis, Gastrointestinales, Venéreas. Consultas: 14 a 18. Evaristo Valle 157. Teléfono 42456.

**Dr. ENRIQUE VERGARA M.**
ENFERMEDADES DE LA PIEL
Av. del Ejército Nº 39 esquina Loza (Miraflores). Horario: 13:30 a 16:30. Telef. 23129. Casilla de Correo Nº 2223.

**Dra. URSULA BECK**
Médico especialista en Cirugía, Ginecología y Obstetricia. Estudios y especialización en Alemania. Consultas: lunes a viernes de 9 y 30 a 12. Consultorio Plaza Franz Tamayo 1931. Teléfono 22073-23932

## Dentistas

**DR. EDGAR ASPIAZU VELASCO**
CIRUJANO DENTISTA
Endodoncia - Protesis Clínica General, Rayos X Alta Velocidad. Consultorio Mercado 1326, Of. No. 5, de horas 14 a 17. Telf. 29463

**Dr. MARIO CALDERON RAMIREZ**
CIRUJANO DENTISTA
Operatoria dental. Prótesis fijas y removibles. Tratamientos y extracciones sin dolor. Experiencia pro... nal.
Consultorio: Sagárnaga 288 (2º piso). Atención de 10 a 12.30 y 15 a 20 horas. Tel. consultorio # 51024.

**DR. LUIS PINELL DEL CASTILLO**
CIRUJANO DENTISTA
Catedrático de la Universidad. Operatoria. Prótesis Clínica. Alta Velocidad. Rayos X. Atención de lunes a viernes, horas 2 a 7. Comercio esquina Jenaro Sanjinés (Edificio Princesa) - Telf. 25976.

**DR. V. GILBERTO CAMPERO FIGUEROA**
ODONTOLOGO
Consultorio Tiquina 160 1er. piso Teléf 55413 Atención de Lunes a Sábado de Hrs. 9 a 12 y de 14 a 20 Alta Velocidad Rayos X.

## Notarios

**GUALBERTO RODRIGUEZ PRADO**
NOTARIO DE FE PUBLICA
Asuntos del ramo: escrituras, protocolizaciones, testamentos, protestos, poderes, legalizaciones, apertura de libros, etc.
SERIEDAD PUNTUALIDAD EFICIENCIA
Dirección: Mercado Nº 1078 (frente Casa Grace) Teléfono Of. 22401, Dom. 26072.

# MODERNICE SU HOGAR CON ARTEFACTOS NATIONAL

## BIBLIOMANIA N° 229

| | | | | | | | | | | |
|---|---|---|---|---|---|---|---|---|---|---|
| A- O AN VICTORIA DE SU CRE SOBRE LOS ESPANOLES (1824) | 8 | 56 | 20 | 5 | 30 | 101 | 117 | 60 | | |
| B.- → | 32 | 120 | 107 | 21 | 64 | 82 | | | | |
| C- "LA LEY DE ....." | 30 | 123 | 131 | 13 | 70 | 108 | | | | |
| D.- EL DEDO | 29 | 31 | 140 | 57 | | | | | | |
| E- LA MAS RELEVANTE DE LAS NOVELAS CABALLERESCAS ESPAÑOLAS DE CALIDA | 81 | 127 | 2 | 135 | 88 | 7 | | | | |
| F- DESECHO DE LA CAÑA DE AZUCAR | 11 | 25 | 83 | 139 | [illegible] | | | | | |
| G- CUPIDO O EROS | 85 | 88 | 89 | 131 | | | | | | |
| H.- → | 26 | 6 | 113 | 69 | 80 | 97 | 32 | 51 | 118 | 132 |
| I- QUE PUEDE SER UNO | 10 | 42 | 39 | 65 | | | | | | |
| J- MUERO HECHO PARA CONTENER LAS AGUAS | 63 | 130 | [illegible] | 105 | 40 | | | | | |
| K.- → | 91 | 103 | 38 | 85 | 35 | 121 | 58 | 52 | | |
| L- MONUMENTO EGIPCIO EN FORMA DE AGUJA PIRAMIDAL | 145 | 119 | 100 | 93 | 133 | 46 | 75 | 87 | | |
| M- PERCIBIR UN OLOR | 43 | 9 | 27 | 96 | | | | | | |
| N.- → | 149 | 106 | 68 | 116 | 47 | 77 | 128 | | | |
| Ñ- LAS REPRESENTAN LAS MUSAS | 67 | 59 | 18 | 14 | 98 | | | | | |
| O.- EL QUE HA LEIDO MUCHO | 138 | 129 | 49 | 86 | 112 | 53 | 102 | | | |
| P- CONDUCTORES DE SENSIBILIDAD Y MOVIMIENTO | 15 | 3 | 92 | 148 | 33 | 76 | | | | |
| Q- APUESTA QUE SE HACE EN CIERTOS JUEGOS | 93 | 134 | 142 | 115 | 99 | 74 | | | | |
| R.- → | 1 | 19 | 41 | 59 | 90 | 72 | 154 | | | |
| S- CALIDAD DE CHOCHO | 84 | 135 | 71 | 24 | 94 | 50 | 111 | 124 | | |
| T- ALMA DEL PURGATORIO | 122 | 45 | 143 | 109 | 136 | | | | | |
| U- EN UN LUSTRO HAY SESENTA | 61 | 78 | 4 | 120 | 114 | | | | | |
| V- NUMERO REDUCIDO DE SOLDADOS | 66 | 141 | 29 | 16 | 44 | 95 | 62 | | | |
| W.- → | 93 | 15 | 110 | 79 | | | | | | |

Por CÓÓGRES

CUADRO "A"

NOMBRE Y APELLIDO. . . . . .

DIRECCION. . . . . .

LOCALIDAD . . . . . .

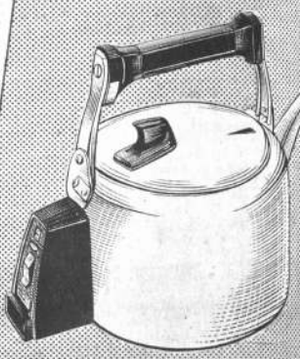

.NUEVOS PRODUCTOS ELECTRICOS DE CALIDAD INCORPORADOS A SU SERVICIO.

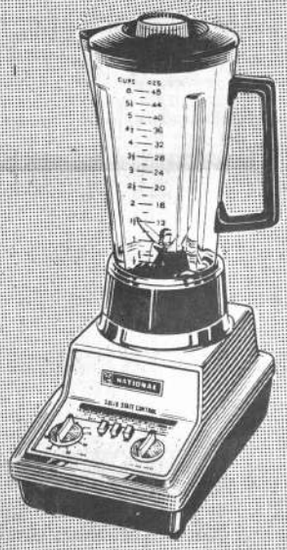

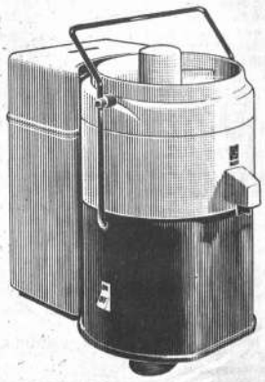

**NATIONAL**

DISTINTIVO MUNDIAL DE CALIDAD Y SERVICIO

CON DG = DOBLE GARANTIA

SERVICIO GRATUITO POR UN AÑO Y GARANTIA DE CALIDAD POR SIEMPRE

1er. Premio

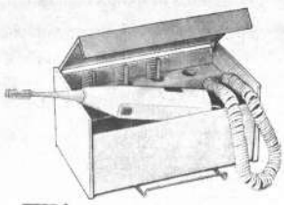

CEPILLO DE DIENTES A PILAS MODELO: EM-801

2do. Premio

**Lámpara para Escritorio Mod. FS-190**

3er. Premio

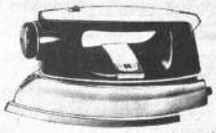

PLANCHA DE VAPOR, SISTEMA DE CALDERO MODELO: NS-34

1.- Los concursantes pueden enviar sus soluciones hasta las 12 hs. del lunes 8 de diciembre de 1969 a las oficinas de PRESENCIA. El mismo lunes se realizará el sorteo a hs. 18.15. El martes 9 de diciembre se publicará la nómina de ganadores.

2.- Todos los jueves después de cada sorteo, PRESENCIA entregará un vale con el que podrán retirar sus premios en cualquier distribuidor National del país.

4to. Premio $b. 100.00

5to. Premio $b. 50.00

| | | | | | | | | | | | | | | | | | | | |
|---|---|---|---|---|---|---|---|---|---|---|---|---|---|---|---|---|---|---|---|
| | D-1 | E-2 | | P-3 | U-4 | A-5 | W-6 | E-7 | A-8 | | M-9 | V-10 | F-11 | | J-12 | C-13 | B-14 | | |
| W-15 | T-16 | P-17 | W-18 | R-19 | | A-20 | | B-21 | G-22 | | F-23 | D-24 | G-25 | M-26 | M-27 | F-28 | | | |
| ¿ | V-29 | A-30 | D-31 | | B-32 | P-33 | J-34 | K-35 | | C-36 | H-37 | | E-38 | I-39 | J-40 | R-41 | I-42 | M-43 | |
| I-44 | T-46 | | L-46 | W-47 | | P-48 | D-49 | S-50 | H-51 | K-52 | | D-53 | N-54 | F-55 | A-56 | D-57 | K-58 | K-59 | A-60 |
| U-61 | V-62 | , | J-63 | B-64 | J-65 | | V-66 | W-67 | H-68 | H-69 | C-70 | J-71 | | E-72 | L-73 | | Q-74 | L-75 | P-76 |
| | N-77 | U-78 | W-79 | H-80 | E-81 | B-82 | Q-83 | J-84 | K-85 | D-86 | L-87 | ?...¡ | | G-88 | B-89 | R-90 | K-91 | P-92 | ! |
| ¡ | W-93 | S-94 | , | V-95 | M-96 | H-97 | U-98 | Q-99 | L-100 | | A-101 | O-102 | K-103 | R-104 | J-105 | W-106 | B-107 | C-108 | ! |
| | ¡ | T-109 | W-110 | J-111 | O-112 | H-113 | , | | W-114 | Q-115 | W-116 | | | A-117 | A-118 | L-119 | U-120 | R-121 | |
| | T-122 | C-123 | J-124 | E-125 | S-126 | , | | E-127 | H-128 | O-129 | J-130 | S-131 | , | | H-132 | L-133 | G-134 | | |
| S-135 | T-136 | C-137 | O-138 | F-139 | | D-140 | V-141 | G-142 | T-143 | N-144 | L-145 | ! | | | | | | | |

CUADRO "B"

## AUSPICIAN DISTRIBUIDORAS NATIONAL