RIN-RIN
CURA LA GRIPE
Fabricado en la altura para la altura
NO DEPRIME EL CORAZON

PRESENCIA

DEPOSITO LEGAL: L.P. 023 - 1969 AÑO XVIII - No. 4.058 - LA PAZ, BOLIVIA, SABADO 9 DE AGOSTO DE 1969 - 12 PAGINAS - $b. 0.50

RIN chiquito
CONTRA GRIPE Y DOLORES
Inofensivo

Nueva zonda soviética viaja a la Luna en misión secreta

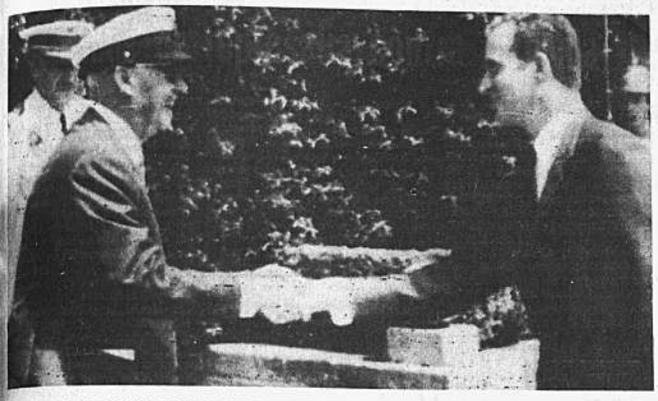

FRANCO CON SU POSIBLE SUCESOR.- El General Francisco Franco, Jefe de Estado español, estrecha la mano de su posible sucesor, Príncipe Juan Carlos de Borbón a la llegada de éste a la residencia de Franco en Pazo de Meiras, aquí, donde el príncipe permanecerá unos días como invitado. (La Coruña, España, Radiofoto AP)

-MOSCU, 8 (AP).- La nave soviética no tripulada "Zond 7" viajaba hoy hacia la Luna en una nueva misteriosa misión que podría tener la finalidad de dar renovado prestigio a los programas espaciales de este país.

La Zond 7 fue puesta en órbita estacionaria alrededor de la Tierra y posteriormente fue lanzada hacia la Luna, informó la agencia noticiosa soviética TASS.

Moscú había informado anteriormente que la serie de Zond es parte del programa soviético para enviar un hombre a la Luna.

TAS dijo que la nave estudiará "la Luna y el espacio inmediatamente a ésta" pero no indicó se intentaría realizar un alunizaje en el satélite.

La nave soviética Luna 15 fracasó en este intento durante el cumplimiento de la misión del Apolo 11 norteamericano y se estrelló en la Luna el 21 de julio.

La Zond siete fotografiará la Luna y probará el funcionamiento de ciertas " mejoras de los sistemas de abordo y el diseño de cohetes espaciales". La agencia no dio más detalles sobre su misión.

El anuncio de hoy sobre el lanzamiento de la Zond 7 dijo también que la nave se hallaba muy cercana del rumbo planeado anticipadamente - una frase indicativa de que se halla dentro de su ruta.

TASS agregó que estaciones de radio terrestre mantienen estrecho contacto con la nave y que todos sus sistemas y equipos no especificados están trabajando normalmente.

El vuelo a la Luna toma habitualmente tres días y medio. Si Zond 7 hace un vuelo similar, deberá llegar a las inmediaciones de la Luna el lunes o el martes, de acuerdo con la hora de su lanzamiento, que no fue revelada por TASS.

La Unión Soviética suele retener mucha información sobre sus lanzamientos espaciales hasta después de la terminación de los vuelos. Entonces revela solo las partes de la misión que fueron ejecutadas con éxito.

Algunos experimentos previos han involucrado misiones interplanetarias, de las cuales se sabe en Occidente que dos han fracasado.

Zond 1 hizo un intento fallido de llegar a Venuz en 1964 y Zond 2 fracasó en su viaje a Marte en 1965.

Zond 3 fue el primer éxito del programa, Tomó imágenes televisadas de la cara oculta de la Luna, en agosto de 1965 y las retransmitió a la Tierra. Luego cayó en órbita solar.

Zond 4, lanzada en marzo de 1968, parece que fracasó en algún tipo de misión lunar. Un anuncio soviético después de su lanzamiento dijo que estaba dirigida a estudiar " regiones espaciales de las próximidades terrestres", pero Moscú jamás la mencionó y su destino no ha sido revelado.

La presencia de especímenes biológicos a bordo de Zond 5 el año pasado sugirió que la última prueba de esta serie podría llevar también criaturas vivas a bordo. El breve anuncio de TASS sobre Zond 7 no dio indicios sobre si este era o no el caso.

El Zond 6, el segundo de los dos lanzamientos de ida y vuelta a la Luna el año pasado, también condujo " objetos biológicos" como lo hizo el Zondo 5, según dijo la prensa soviética.

ANUNCIA DEVALUACION DEL FRANCO.- Un portavoz del gobierno francés, anuncia a los periodistas la devaluación del franco, después de una reunión de emergencia del gabinete en el Palacio del Elíseo. (París 8, AP Radiofoto)

El franco fue devaluado

En un 12.5 por ciento

-PARIS, 8 (AP).- El Gobierno francés anunció hoy que las severas realidades financieras de la nación han obligado a devaluar el franco en un 12,5 por ciento.

La paridad del dólar ha variado de 4,937 a 5.554, el primer cambio en cerca de once años.

La inesperada decisión fue hecha pública en medio de las vacaciones de verano; se mantuvo en secreto durante más de tres semanas.

El Ministro de Finanzas, Valery Giscard D'estaing, dijo que únicamente ocho personas en Francia conocían la decisión, adoptada el 16 de julio. El secreto impidió las corridas de ventas de francos provocadas por las conjeturas de una devaluación en noviembre pasado.

Aquella devaluación, acordada en principio con el "grupo de los Diez -- los bancos centrales de los diez países no comunistas más ricos -- fue vetada a último momento por el presidente Charles de Gaulle.

De Gaulle renunció el 28 de abril. Su sucesor, Goerges Pompidou, dijo hoy en reunión de emergencia del Gabinete que la situación del franco ha sido su mayor preocupación desde que asumió la presidencia el 15 de junio.

Tratar de defender la paridad del franco frente a la falta de confianza mundial significaría una " brutal deflación que llevaría a insostenibles sacrificios y desempleo en gran escala", agregó.

En tales circunstancias, dijo, la cuestión no era devaluar, sino en qué proporción, en qué momento y en qué condiciones.

Como consecuencia inmediata, los productos franceses se hacen más competitivos en el comercio mundial, con la promesa de mayor estabilidad de la economía, pero el efecto final puede ser exponer las monedas de otras naciones a nuevos ataques y originar confusión en la situación monetaria internacional.

Oficialmente Gran Bretaña ha tratado de impedir cualquier idea de una nueva devaluación de la libra esterlina pero no tenemos comentarios, salvo de tratar la posibilidad de que Gran Bretaña imite a Francia", dijo en Londres un vocero del Departamento de Hacienda. Otros no están tan seguros.

Sir George Bolton, Presidente del Banco de Londres y Sudamérica, expresó:

"La devaluación francesa ocasionará otro periodo de ansiedad entre las principales monedas extranjeras. Si alguna es devaluada por motivos nacionales, no se puede saber cuál será la siguiente."

Serán afectados rápidamente países africanos y de otras regiones que basan su moneda en el franco. Los Ministros de Finanzas de esos países han sido invitados a reunirse aquí el domingo con Giscard D'estaing.

El departamento norteamericano del Tesoro dijo que la devaluación era un ajuste a las circunstancias económicas francesas, y no afectará la firmeza del dólar. La moneda norteamericana, la principal en el mundo, está estabilizada en relación con el oro, en el sentido de que una onza del metal tiene como precio oficial 35 dólares.

Hasta ahora el franco se cambiaba a 20 centavos de dólar norteamericano en las transacciones internacionales. A partir de hoy, el cambio, es de sólo 17 1/2 centavos. Para los turistas, el cambio significa que el dólar se convierte en 5,55 francos, en vez de 4.95.92. Pompidou dijo en reunión especial de su gabinete en las últimas horas de hoy: "después de recibir informes sobre todos los aspectos de nuestra situación financiera, he llegado a la conclusión de que alterar la paridad del franco es inevitable.

Canciller no conoce el caso de envío de embajador a URSS

"El Canciller no conoce nada", dijo categóricamente el Ministro de Relaciones Exteriores, Gustavo Medeiros, cuando fue interrogado sobre los antecedentes que deberían existir para el próximo establecimiento de relaciones e intercambio de embajadores con la Unión de Repúblicas Socialistas Soviéticas, como informara el Presidente de la República en su mensaje leído el pasado miércoles 6 en el Congreso Nacional.

"Ningún informe en ese sentido fue entregado al Presidente", añadió el Canciller Medeiros, que luego no quiso hacer ningún comentario más sobre el asunto, aunque sostuvo que "siempre he dado una opinión favorable para el establecimiento de relaciones con los países del mundo, siempre que se tenga en cuenta la reciprocidad en el respeto a la modalidad de gobierno y a sus instituciones políticas".

El Presidente Siles dijo en su mensaje, refiriéndose también a otras naciones de la órbita socialista, como Rumania, que en poco tiempo más "intercambiaremos embajadores con Rusia". Sostuvo que son necesarios la cooperación e intercambio internacionales, añadiendo que tiene la firme determinación de "romper el aislamiento físico y mental que limita nuestro desarrollo.

PRIMO DE KENNEDY.- El columnista Jack Anderson dice que el Senador Edward Kennedy le pidió a su primo, en la foto, Joseph Gargan, que dijera que manejaba el auto que se cayó al agua ocasionando la muerte de Mary Jo Kopechne. (Radiofoto AP)

Israelíes continúan sus incursiones aéreas de represalia contra Jordania

-TEL AVIV, 8 (AP).- Aviones israelíes de propulsión a chorro hicieron hoy incursiones aéreas por tercer día consecutivo en Jordania después de que el comando guerrillero árabe afirmó que sus fuerzas habían dado muerte a 60 israelíes en tres establecimientos y puestos militares israelíes en el valle septentrional del Jordán.

Los israelíes calificaron de invención el informe árabe, pero más tarde, cazas bombarderos israelíes atravesaron la frontera y atacaron dos posiciones de cohetes de Jordania, que anoche habían atacado fábricas israelíes en el Mar Muerto, según dijo un vocero de Tel Aviv.

Los jordanos abrieron fuego antiaéreo, pero todos los aviones israelíes regresaron a salvo a la base, dijo el informante.

Los árabes afirmaron haber realizado los ataques de tres horas durante la noche, empleando a varios centenares de comandos, y dijeron que se trataba de los ataques más violentos de su clase desde la guerra árabe - israelí de 1967. No se mencionaron bajas entre los guerrilleros.

Los israelíes anunciaron que una cooperativa agrícola fronteriza al Sur del Mar de Galilea fue blanco de ataques de bazukas árabes en las primeras horas de hoy, y que sólo una mujer israelí fue herida.

El vocero añadió que las fuerzas israelíes intercambiaron fuego con las guerrillas árabes.

Un autobús pasó sobre una carga explosiva en la misma región ayer, y el resultado fueron dos muertos y doce heridos israelíes. Los aviones israelíes atacaron en represalia las posiciones de guerrilla árabe en Jordania.

La acción parece haberse trasladado del frente occidental del Canal de Suez al oriental jordano israelí.

Los círculos políticos israelíes temen que se produzca una intensificación de las hostilidades en la frontera oriental, donde se informa de la presencia de 50.000 tropas sirias e iraquesas junto con las jordanas.

Los informes del exterior indican que el Presidente Nasser ha exhortado a un aumento del esfuerzo bélico de otras naciones árabes a raíz de los fuertes intercambios de fuego entre las fuerzas egipcias e israelíes en el Canal de Suez.

CALIFICAN DE EXITOSA LA REUNION LLERAS-CALDERA

BOGOTA, 8 (AP).- Los presidentes de Venezuela y Colombia, concluyeron hoy "con éxito" las conversaciones que iniciaron hace tres días para fortalecer las relaciones entre ambas naciones, se informó oficialmente.

El Presidente venezolano Rafael Caldera dijo que su conferencia con el mandatario colombiano Carlos Lleras, fue "un paso muy efectivo para que marche la fraternidad colombo-venezolana".

Se anunció que mañana se dará a conocer un comunicado conjunto, que ya la prensa colombiana bautizó como "La Declaracion de "Sochagota" por el nombre del hotel en la localidad de Paipa, en donde se efectuó la mayor parte de las conversaciones.

El canciller venezolano, Aristides Calvani, declaró que podía calificarse como "positivo y un éxito " el discurso presidencial cuya mayor parte se dedicó a un posible ingreso de Venezuela al Grupo Andino de integración económica y al litigio fronterizo sobre la plataforma submarina frente a las costas de la península de La Guajira.

El tercer punto relacionado con el problema de más de 300.000 indocumentados colombianos que viven en Venezuela también fue analizado por los dos jefes de estado, pero según medios oficiales se refirió que una comisión binacional trate mas profundamente las posibles fórmulas de solución al problema.

Las autoridades venezolanas no han querido profundizar sobre el resultado de las conversaciones presidenciales que han sido sumamente reservadas por considerar que no les corresponde a ellos como visitantes dar á conocer sus pormenores.

El ingreso de Venezuela al Pacto Andino, formado por Chile, Ecuador , Colombia, BOLIVIA y Perú, desde un principio fue condicionado a un tratamiento especial en el que se protegería la naciente industria.

Nixon propone cambios en el sistema de previsión social

WASHINGTON, 8 (AP).- El Presidente Nixon propuso esta noche la eliminación del actual sistema de previsión social y su reemplazo por un ingreso básico fijo federal para cada familia pobre como parte principal de un vasto programa que costará 4.000 millones de dólares adicionales al año.

El Presidente abogó también por una participación inicial de mil millones de dólares en ingresos tributarios federales con los estados.

Favoreció asimismo una dramática transferencia del control de programas de distribución de personal de Washington a los estados y municipalidades. Y la reorganización de la agencia contra la pobreza para poner un énfasis casi total en la experimentación.

"Propongo que el gobierno federal construya un cimiento para sostener el ingreso de cada familia norteamericana con hijos dependientes que no puede sostenerse por sí misma, en cualquier lugar de los Estados Unidos en que esa familia pueda vivir", dijo el presidente por radio y televisión al país al exponer su programa más amplio de política interna.

Esbozó lo que anticipa será el núcleo de su programa nacional para los próximos tres años. La semana próxima dirigirá tres mensajes al Congreso en los que presentará sus pedidos iniciales de legislaciones específicas.

El presidente desea que el actual programa de ayuda para hijos dependientes sea consolidado en un nuevo sistema que entregaría subsidios a las familias pobres sin consideración de que su jefe tenga o no empleo.

Una familia de cuatro personas en cualquier lugar del país recibiría un pago federal mínimo de 1.600 dólares al año. De acuerdo con las presentes reglamentaciones, una familia cuyo jefe tenga un trabajo permanente no está habilitada para recibir beneficios de previsión social.

RUMOR PIDE VOTO DE CONFIANZA.- El Primer Ministro italiano, Mariano Rumor, es visto aquí hoy mientras dirige la palabra al Senado solicitando un voto de confianza para su gobierno democristiano de minoría. El Canciller Aldo Moro y el Ministro -- sin cartera, Carlo Russo, lo escuchan. (Roma 8, Radiofoto AP)

Febril persecución contra guerrilleros en Colombia

BOGOTA, 8 (AFP).- Unas trescientas unidades del ejército está persiguiendo febrilmente desde ayer a unos cincuenta guerrilleros que emboscaron y dieron muerte a nueve militares y a tres campesinos el miércoles último, informaron aquí fuentes militares.

La emboscada ocurrió en la proximidades de las localidades de Cimitarra y Puerto Bemio, en límites de los departamentos de Antioquia y Boyacá.

Los guerrilleros se internaron en el monte después de dar muerte un oficial, ocho soldados y tres campesinos y luego de apoderarse de armamento de sus víctimas.

El día de la emboscada circularon volantes clandestinos aquí, de la organización guerrillera, en los que se anunciaba represalias por la muerte de un médico oficial de las guerrillas, la semana pasada, a manos del ejército en la ciudad de Neiva.

U. THANT CON KIESINGER.- El Canciller alemán occidental Kur Georg Kiesinger, derecha, es visto con el Secretario General de las Naciones Unidas, U. Thant, cuando Kiesinger visitó la sede de la ONU, en Nueva York. (AP Radiofoto).

EE.UU. desea reanudar conversaciones con la China comunista en Varsovia

CAMBERRA, 8 (AP).- El Secretario de Estado, William P. Rogers, dijo hoy que el Gobierno norteamericano hará en breve obra tentativa de reanudar las conversaciones con China Comunista en Varsovia.

"Nos agradaría reanudar este diálogo, "dijo Rogers en el Club de Prensa de Canberra. "Confiamos que ellos también quieran hacerlo".

Los embajadores de Estados Unidos y China se reunieron periódicamente en Ginebra y luego en la capital polaca de 1955 hasta 1968. Pekin propuso una reanudación de las conversaciones en febrero pero la canceló a último momento cuando un diplomático chino en La Haya se pasó a Estados Unidos

Rogers también logró el apoyo australiano y neozelandés para la nueva política asiática del Presidente Nixon. Un comunicado emitido después de su reunión hoy por el Consejo del ANZUS (Australia, Nueva Zelandia y Estados Unidos), dijo que Australia y Nueva Zelandia "compartían con los asiáticos el punto de vista de que la responsabilidad por la seguridad interna puede ser crecientemente asumida por las naciones asiáticas mismas".

El comunicado también dice que Australia y Nueva Zelandia reciben con beneplácito la decisión Nixon de "continuar contribuyendo de acuerdo con sus obligaciones de contrato a la seguridad colectiva del asia".

La contribución norteamericana, dijo Rogers en su discurso en el Club de Prensa, se limitará al apoyo financiero y material, y que no se enviarán hombres a los campos de batalla del Asia. El secretario manifestó que Estados Unidos reconoce que China Comunista "eventualmente desempeñará un importante papel en los asuntos asiáticos y del pacífico, pero ciertamente no mientras continuen teniendo un punto de vista tan introspectivo del mundo".

Describió el poderío chino como "potencial más bien que actual" y contrastó su situación económica con la de sus vecinos que, dijo duplican y triplican su producto nacional en bruto.

"China Comunista obviamente ha estado aislada por mucho tiempo de los asuntos mundiales", dijo, y explicó que esa "es una de las razones por las cuales hemos tratado de abrir vias de comunicación.

COTIZACIONES MONETARIAS

Cotizaciones monetarias del día de ayer proporcionadas por la Casa de Cambios "La Paz" ubicada en la calle Bueno No. 285. Teléfono 2-4849.

	Compra	Venta
1 Libra Esterlina (oro)	$b. 130.- -	145.- -
1 Dolar (Cheque Bancario)	$b. 12.- -	12.11
1 Escudo	$b. 0.85	1.- -
100 Soles	$b. 26.- -	29.- -
1000 Cruceiros	$b. 2.50	3.- -
1000 Pesos Argentinos	$b. 33.- -	35.
Argentinos	$b. 33.- -	35.80

Aceptamos cheques sobre Cochabamba y Sta. Cruz en pesos bolivianos.

La Paz, 8 de Agosto de 1969

En Estados Unidos

Reforma tributaria elevará impuestos de industria petrolera en $us. 600.000.000

POR MAX. B. SKELTON

HOUSTON, 8 (AP).- El proyecto de la reforma tributaria aprobado ayer por la Cámara de Representantes elevará los impuestos a la industria petrolera norteamericana entre 500 y 600 millones de dólares anualmente.

Gran parte de este aumento resultará de la controvertida reducción de las exenciones impositivas a la industria petrolera, del 27 y medio por ciento al 20 por ciento.

La industria espera lograr un mejor tratamiento durante el estudio en el Senado del paquete tributario, pero está enterada de que en esa corporación también habrá de ser difícil la batalla.

Algunos senadores desean disminuir la exención hasta el 15 por ciento.

Tal como están las cosas, la mejor posibilidad para los petroleros estaría en que el senado mantuviera la exención del 27 y medio por ciento, como lo ha hecho anteriormente, para que después se ponga de acuerdo con la cámara en un 23 y medio por ciento.

El Presidente Richard M. Nixon favorece la exención antigua, pero no ha dado señales de que participará en el actual debate.

Los petroleros consideran que la reducción de la exención está siendo utilizada como símbolo de la Reforma Tributaria. Algunos culpan de ello a la falta de conocimiento y comprensión de una disposición impositiva que no ha sido modificada desde cuando fue aprobada por el congreso hace 43 años.

Opinan que la industria está pagando una buena proporción de impuestos. Los economistas petroleros argumentan que esa industria paga el 5.4 por ciento de su ingreso bruto como impuestos directos, comparada con el 4.6 por ciento que pagan todas las demás corporaciones comerciales.

Aducen que al agregar los impuestos de consumo y ventas a los impuestos directos, la industria petrolera resulta pagando el 20.8 por ciento de sus ingresos brutos, comparado con el 6.6 por ciento que corresponden a las demás corporaciones.

Muchos petroleros consideran que una reducción de la exención se reflejará ocasionalmente sobre los consumidores en forma de mayores precios para los productos petroleros. Algunos creen que la consecuente disminución de la ya reducida exploración petrolera producirá escasez.

"Si el proyecto se convierte en Ley, inevitablemente se traducirá en mayores precios para los consumidores", dijo E.D. Brockett, Presidente de la Junta Directiva de la Compañía Gulf Oil Corp.

M.A. Wirght dijo que es inminente una escasez de gas, y que la capacidad de producción de petróleo crudo disminuirá.

"A menos que haya estímulos nacionales a las exploraciones petroleras y de gas, la capacidad de producción no será mantenida a un nivel adecuado para garantizar el suministro de combustibles en situaciones de emergencia, dijo Wright.

La industria completó 59.000 pozos en 1956 pero solamente 31.000 en el año pasado.

En los últimos nueve años consecutivos, la producción interna de petróleo crudo superó a lo añadido a las reservas.

Círculos petroleros dicen que la reducción de exenciones significará el rechazo de un estudio del Departamento del Interior por medio del cual se sugiere aumentar las exenciones significará el rechazo de un estudio del Departamento del Interior por medio del cual se sugiere aumentar las exploraciones para atender la creciente demanda de productos petroleros.

El Departamento del Interior ha pronosticado que el consumo interno de petróleo aumentará de 13 millones de barriles diarios en 1968 a 19 millones de barriles diarios en 1980.

Tal crecimiento de la demanda significará que la industria debe descubrir antes de 1980 reservas nuevas por 87 mil millones de dólares. Entre 1960 y 1968 sólo fueron descubiertas reservas por 30 mil millones de barriles.

Los petroleros consideran que la reducción de las exenciones debilitará los incentivos para buscar nuevas reservas, en un momento en que la industria encuentra más difícil conseguir capitales para financiar exploraciones de alto riesgo.

"AGENDA"

PRESENCIA	Av. Mariscal Santa Cruz 1295
REDACCION	Tel. 40460 - 41125
PUBLICIDAD	Tel. 25554
CONTABILIDAD	Tel. 25543
CAJON POSTAL	3276

FARMACIAS DE TURNO PERMANENTES

FARMACIA OBRAJES.- Plaza Franz Tamayo	Tel. 29867 Zona Obrajes
FARMACIA SAN CARLOS Av. República 26	Tel. 20223 Zona Villa Victoria
FARMACIA CRISTO REY.- Gral. Lanza 530	—— Zona Sopocachi

FARMACIAS DE TURNO
Del 9 de Agosto al 16 de Agosto de 19[illegible]

ATENAS	Colón 543	Tel. [illegible]
MAYORI	Carrasco 1482	Tel. —
INGAVI	Ingavi 709	Tel. [illegible]
LA FORTALEZA	Colombia 1406	Tel. [illegible]
CAMPERO	Av. Buenos Aires 654	Tel. —
ESPERANZA	Victor Sanjinez 2778	Tel. [illegible]
LA SALUD	Av. República final	Tel. —

TELEFONO DE URGENCIA

Bomberos	26144	Hospital de Clínicas	
Asistencia Pública	22111	Central	[illegible]
Policía DIC	26128	Pensionado	[illegible]
Tránsito	26148	Maternidad	[illegible]
Agua	26625	Urología	[illegible]
Reclamos Energía Eléctrica	24357	Neurocirugía	[illegible]
Teléfonos- Informaciones	104	Otorrinolaringología	[illegible]
Reclamos	113	Comunidad 29737	
Señorita Hora	117		
Guía Teléfonos	10473		
	25907		
Larga distancia	25908		
	25909		

FLOTAS

ANDINO	León de la Barra 560	Tel. [illegible]
BERMEJO	Av. Pando 148	Tel. [illegible]
CONTINENTAL	Montes 675	Tel. [illegible]
COPACABANA	Montes 620	Tel. [illegible]
LAURO	Av. Camacho 1223	Tel. [illegible]
TRANSP. PILCOMAYO	Figueroa esq. Tiquina	Tel. [illegible]
DIANA	San Francisco 500	Tel. [illegible]
ALIAGA	Av. Montes 700	Tel. [illegible]
"URUS"	Bozo 194	Tel. [illegible]

Transportes SAN CRISTOBAL Plaza Alonzo de Mendoza Nº 212 Tel [illegible]

EMPRESAS AEREAS

LLOYD AEREO BOLIVIANO	Tel. 41155 - 41156
LUFTHANSA	Tel. 27677
AEROLINEAS PERUANAS	Tel. 27093
AEROLINEAS ARGENTINAS	Tel. 25292 - 28792
BRANIFF INTERNATIONAL	Tel. 21103 - 21104
AVIANCA	Tel. 43009 - 40883
AIR FRANCE	Tel. 41744
LAN	Tel. 22536
KLM	Tel. 55701
PAN AM	Tel. 23555
BOA	Tel. 20387
VARIG	Tel. 21[illegible]
ECUATORIANA Galería Luz, 2o. piso	Tel. 24472
IBERIA Hotel Copacabana	Tel. 42241 al 44
ALITALIA Av. Mariscal Sta. Cruz 1322 4o. piso	Tel. 2[illegible]
Estación Central	Tel. 22510 - 237[illegible]
Estación Guaqui	Tel. 26842

AL SEÑOR ARMANDO SUAREZ E.

Le rogamos pasar por el Departamento de Contabilidad de PRESENCIA, para arreglar su cuenta pendiente.

LA GERENCIA.

LIQUIDAMOS

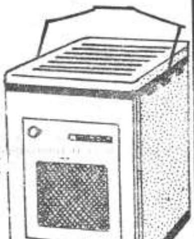

ESTUFAS A KEROSENE

$b. 270.-

Sidec Overseas (Bolivia) S. A.

Av. Mcal. Santa Cruz 1375 Tel: 2-3516

LIQUIDAMOS

GARRAFAS cargadas con 10 kilos d[e]

gas $bs. 99.-

Sidec Overseas(Bolivia)S.A.

Av. Mcal. Sta. Cruz No. 1375

Servicio Nacional de Camino[s]

Convocatoria a Propuestas Nº 3[illegible]

Por orden del señor Ministro de Obras [Públi-]cas, Comunicaciones y Transportes, se in[vita a] las Firmas Comerciales y / o Importador[as le-]galmente inscritas en la Cámara de Com[ercio] para la provisión de:

REPUESTOS CHEVROLET

De acuerdo a pliego de especificaciones qu[e los] interesados pueden retirar de la División de [Equi-]pos del S.N.C. previo pago de $b. 30.-

Las Propuestas deberán ser presentadas en [sobre] cerrado y lacrado con todas las formalidades d[e ley] acompañando Boleta de Garantía de seriedad [de la] Propuesta por $b. 50.— por el primer mil má[s el 5] por mil del valor de la propuesta, hasta horas [illegible] del día 8 de Septiembre de 1969, en la Divis[ión de] Equipos del Servicio Nacional de Caminos, A[v. 20] de Octubre No. 1829.

La Paz, Julio de 1969

DEPARTAMENTO DE RELACIONES PUB[LICAS]

EN SANTA CRUZ

SE VENDE

Ocho pistas para "Bowling" (Palitroque) completamente equipadas, comprenden también instalaciones de Snack, bar, Wisquería, decoraciones y otras relacionadas con este deporte, todo de primera calidad y en perfecto estado de funcionamiento 5 meses de uso. Estas se realizan ya sea en conjunto o por separadas.
Para tratar dirigirse a casilla 1195 ó Telef. 6532.

MOTORES ELECTRICOS TRIFASICOS

DE TODO CABALLAJE
EN 2850 - 1450 y 950 R.P.M.

INTERRUPTORES DE PROTECCION

PARA MOTORES ELECTRICOS
EN TODO AMPERAJE

BROWN BOVERI

MONTAJE SENCILLO

SERVICIO SEGURO

Y ECONOMICO

HANSA LTDA. DEPTO. TECNICO Tels.42836 · 25219 · 23661

Sucursales: COCHABAMBA · ORURO · POTOSI · SANTA CRUZ · SUCRE · TARIJA · VILLAZON

un brindis para toda ocasión con

"CENTENARIO"

BALLON & CIA., S.R.L.

Calle Sucre No. 3464 COCHABAMBA

Casilla No. 1248 Frente al Palacio de Justicia Teléfono No. 2680

ACABAN DE RECIBIR

Alambre de cobre para embobinados, en todo número
Silenciadores de escape para automotores
Amortiguadores para vehículos
Repuestos eléctricos automotivos, marca "A U T O L I T E"
Rodamientos de toda marca y para toda aplicación.

Repuestos para camiones "NISSAN" y "TOYOTA"

SERVICIO NACIONAL DE CAMI[NOS]

CONVOCATORIA A PROPUEST[AS] Nº 29-69

Segunda Convocato[ria]

Por orden del señor Ministro de Obras Pú[blicas,] Comunicaciones y Transportes, se convoca p[or se-]gunda vez a las firmas comerciales y/o im[porta-]doras legalmente inscritas en la Cámara Na[cional] de Industria y Comercio, que estén interesadas [en la] provisión de:

2.- MOTO - TRILLAS AUTOCARGANTES (1[illegible] das cúbicas) Con destino al Programa Camine[ro] Distrito Beni (9).

De acuerdo a especificaciones que los intere[sados] podrán recabar en la División de Equipos del [S.N.C.] previo pago de $b. 70.-

Las propuestas deberán ser presentadas en [sobre] cerrado y lacrado, llenando todas las formal[idades] de ley, acompañando Boleta de Garantía de Se[riedad] de la propuesta por $b. 50.— por el prime[r mil] más el 5 por mil del valor de la propuesta [hasta] horas 17:30 del día 8 de septiembre en la Di[visión] de Equipos del Servicio Nacional de Camino[s, Av.] 20 de Octubre No. 1829.

La Paz, Julio de 1969

DEPARTAMENTO DE RELACIONES PUB[LICAS]

PRESENCIA

DIRECTOR HUASCAR CAJIAS KAUFFMAN
CO-DIRECTOR ALBERTO BAILEY GUTIERREZ
GERENTE ARMANDO MARIACA VALDEZ

Un mal comienzo

Varias veces hemos señalado la importancia y urgencia de la tarea que debe realizar el Poder Legislativo durante el presente período de sesiones, último de que disponen los representantes en actual ejercicio, para justificar la elección de que fueron objeto.

Hay numerosas leyes, inclusive códigos, que tienen que ser sancionados y debe ejercerse la función de control en varios aspectos fundamentales para la buena marcha del país y para evitar problemas con que hay que enfrentarse año tras año.

Pero esa tarea, considerable y de suma responsabilidad, no podrá ser debidamente realizada si el Poder Legislativo no funciona con toda regularidad, inclusive más allá de lo que exigen los reglamentos; si no hay orden en las actuaciones; si no se toman acuerdos entre los legisladores, para redactar un programa de trabajo bien meditado y que responda a las exigencias del momento, si no se dejan de lado los intereses de grupos y facciones, para preocuparse fundamentalmente de lo que atañe al país entero; si no hay una renuncia a las tácticas tradicionales, para realizar un trabajo ejemplar, del que pueda enorgullecerse cada representante nacional y del que quede satisfecho cada ciudadano.

Hay que observar, sin embargo, que lo sucedido en las sesiones preparatorias, especialmente en el Senado, no permite alentar muchas esperanzas acerca de lo que las cámaras están dispuestas a hacer en el actual período de sesiones. No se ha visto nada que corresponda a una política digna de tal nombre-ciencia y arte de servir al bien común, con generosidad y desprendimiento, por encima del bien de los grupos- sino todo lo contrario. Hemos advertido una desorientación enorme en los representantes nacionales, lo que ha traído confusión no solo para ellos sino para los ciudadanos en general. Se ha vuelto a observar de nuevo la proclividad a las intrigas pequeñas, al juego inconsistente y hasta bajo, a los intereses faccionales; la inclinación a olvidar ideologías y a moverse exclusivamente de acuerdo al provecho que pudiera sacarse; se ha puesto un esfuerzo desmesurado al servicio de la obtención de puestos directivos. Por encima de ello, como si los representantes nacionales carecieran de criterio propio firme, se ha advertido la importancia decisiva de ciertas influencias y presiones en todo sentido, que llevaron a que la confusión aumentara y a que surgieran maniobras poco dignas de alabanza, para integrar directivas o impedir que se integraran.

Como consecuencia, resultará que nada menos que en el Senado Nacional, las primeras discusiones han de versar -ya está sucediendo eso- sobre asuntos internos, sobre cumplimiento de los reglamentos, sobre la forma en que ha sido elegida la directiva. El sentido maniobrero se ha impuesto no para solucionar conflictos, sino para crearlos.

Con estos antecedentes, ya puede calcularse lo que será la actividad legislativa en el presente período. El panorama es tanto menos promisorio, si tomamos en cuenta ya que nos hallamos en una etapa preelectoral, de cuyas influencias ha de ser difícil que los legisladores escapen, a la cual, más bien, estarán estrechamente vinculados, si hemos de juzgar por lo que acaba de suceder. Los vaivenes de las alianzas entre partidos y grupos han de repercutir en las cámaras. Nada raro será que se dedique la mayor parte del tiempo disponible, a dar facilidades o a dificultar tal o cual candidatura, más que a estudiar y sancionar leyes o a ejercer un control ecuánime y constructivo sobre las actividades del Poder Ejecutivo y de las entidades autónomas y descentralizadas.

Se podrá decir que los anteriores augurios pecan de pesimistas. Ciertamente ellos no son alentadores, pero sí realistas, por lo menos si se toma como punto de partida y de juicio lo que ha sucedido en la última semana. Los síntomas no son como para afirmar que hay sólidas esperanzas de que este año el Poder Legislativo cumplirá como es debido con sus funciones.

En todo caso, si los hechos demuestran que estamos equivocados, seremos los primeros en alegrarnos de haber incurrido en un error en nuestras apreciaciones. Lástima que no haya mucha base para esperar que nos hayamos equivocado.

La oferta de Gromyko

Por WILHELM LANGE

-En tono mesurado e incluso realista, Gromyko desarrolló días atrás ante el Soviet supremo en Moscú, una serie de principios de política extranjera con los que cabría estar de acuerdo sin reticencias si se pudieran aceptar sus objetivos. Gromyko invitó al mundo a adoptar una actitud pacífica y cooperante. Pidió a la República Federal, a la que se dirigió directamente en largos pasajes de su discurso, que emprendiese el camino de la paz y renunciase al uso de la fuerza.

No puede caber la menor duda de que la República Federal ha escogido ese camino desde hace tiempo: de ella partió la oferta de intercambio de declaraciones recíprocas de renuncia a la violencia frente a otros Estados, incluidos los del bloque oriental. No es Bonn el aguafiestas, sino la Unión Soviética que desde siempre viene rechazando toda clase de negociaciones sobre los problemas grandes de la política europea - fronteras, derecho de autodeterminación de los pueblos y libertad de coalición de sus gobiernos - y que desea, por el contrario, perpetuar la situación territorial y política del fin de la guerra.

La parte más interesante del discurso de Gromyko fue la dedicada.. ¿cómo no? al peligro de la China roja. Desconfianza, miedo, amenazas.... ¿Significa eso que la superpotencia armada que es la Unión Soviética, con un arsenal inigualable de las armas más diversas, teme a la China, fuerte en hombres pero irrisoriamente débil en armamento? Parece poco verosimil. La Unión Soviética no teme ser aniquilada, ni siquiera atacada por Pekín. Sin embargo, extiende sistemáticamente el miedo a China para hacerse pasar a los ojos de los países del Sur y del Sudeste asiático como fuerza protectora y organizadora. En una palabra, los rusos se preparan a ocupar en Asia el vacío dejado por los americanos. Esta hipótesis se ve confirmada por una frase muy significativa de Breshnev en la con-

(Pasa a la página 10)

LA POLITICA HOY

LOS HECHOS ocurridos en el trajín de las elecciones de directivas camarales no solamente son vergonzosos -como ya quedó anotado el jueves- sino que, además, están mostrando la inoperancia de los frentes artificiales.

* * * * * * *

Y ELLO no es un asunto de mera curiosidad. Tiene mucha importancia en el momento presente, cuando varios candidatos están buscando y analizando las diversas combinaciones de partidos que se ofrecen para apoyarlos.

* * * * * * *

EL PAIS se ha cansado de este juego contraproducente y negativo de grupos que se unen para encaramarse en el poder sin ideas, líneas ni objetivos comunes.

* * * * * * * *

EL MPC, el PRA, el PIR y el PSD no tienen en común más que su deseo de estar arriba. Y estándolo, ya lo hemos visto, no son capaces de hacer absolutamente nada constructivo ni importante para el país. El mero hecho de que Barrientos quisiera formar otro partido ya demuestra todo lo que se puede decir y esperar de este sistema oportunista.

* * * * * * *

LO SUCEDIDO en la elección de directivas camarales es otra demostración de falta de seriedad, de servilismo, de politiquería sin sentido ni visión, de camarillas que juegan a las elecciones del Congreso como podría jugarse a las apuestas deportivas.

* * * * * * * *

POR LO visto, estos resultados que perjudican al país, que agrandan sin proporción la importancia de ciertos grupos y que sólo causan dolores de cabeza a los mismos que fomentaron esas alianzas, no han asustado lo suficiente a líderes políticos de otros grupos y a posibles candidatos que se dejan llevar del halago para caer en este mismo sistema inoperante de unir grupos incompatibles con el pasajero calor del oportunismo.

* * * * * * *

PORQUE se está repitiendo el error en que cayó Barrientos. Se están agrupando partidos en formación y sin mayor trascendencia para acaparar el apoyo y el favor de los candidatos.

* * * * * * *

EL PRB, que quiso fundar Barrientos, es el primero que ha cometido esa negación de todo lo que dice sostener en política para arrimarse a Ovando y proclamarlo no sólo candidato sino su líder.

* * * * * * *

Y COMO ESTE, hay muchos otros grupos empeñados en el mismo esquema. Los candidatos que ya actúan como tales y los que aparezcan más adelante tendrían que sentar un precedente y liquidar este sistema artificial y forzado para dar paso a un verdadero proceso político que responda a realidades del país y no a grupos de pocas personas.

POLITICUS.

CARTAS DE LOS LECTORES

Extranjeros desean correspondencia con jóvenes bolivianos

Guayaquil, 31 de julio de 1969
Señor Director:

Soy ecuatoriano y le escribo con el deseo de lograr, a través de su prestigioso diario, amigos con los cuales poder intercambiar estampillas, monedas, tarjetas postales y otras cosas que permitan mi mejor conocimiento de ese bello país, Bolivia.

Desearía que las personas que deseen mantener correspondencia conmigo tengan, preferentemente, una edad superior a los 14 años.

Mi nombre y dirección, son los siguientes:

Jorge Puratambi Miranda
La 13ava. s/n y Venezuela
Guayaquil - Ecuador.

Al agradecerle por su bondad en reproducir esta carta en el diario de su dirección, saludo a Ud. atentamente.

Jorge Puratambi Miranda.

OTRA CARTA

Tanabi, Estado de Sao Paulo. Brasil, julio 1969

Apreciado señor:

Encarecidamente le ruego la publicación de esta carta en su gran periódico "Presencia", pues, deseo mantener correspondencia con jóvenes de todas las edades, con el fin de intercambiar estampillas, tarjetas, postales, monedas, etc.

Mi dirección es la siguiente:
Antonio Carlos García.
Rua Dr. Cunha Junior, 382
Caiza Postal 116.
Tanabi, Estado de Sao Paulo, Brasil.

Le agradezco de antemano la atención que se sirva dispensar al contenido de esta carta y le saludo con mi mayor atención.

Antonio Carlos García.

Inactualidad de la oración

Por HANS URS von BALTHASAR

El cristiano que ya no reza debe buscar motivos que lo excusen, más aún, que lo justifiquen, como, por ejemplo: la oración pertenece a una época pasada; era, sobre todo una magia para pedir las cosas de que se tenía necesidad.

O también: la oración pertenece al Antiguo Testamento: una vez que Dios, por medio de Cristo, se ha hecho hombre, ya no debe el hombre en adelante elevar al cielo palabras vacías, sino, con Dios, bajar hacia sus semejantes. El amor activo no es un sucedáneo de la oración sino que, cristianamente pensando, es su verdadera y propia imagen.

O también: la oración, para dar frutos, presupone la calma de la contemplación, el mundo del silencio y de la naturaleza: sólo en tal caso Dios podría estar vivo y disponible; y, al contrario, en un mundo de incesantes ruidos, de la técnica, de la obligada socialización, el lujo de la oración no encuentra ni lugar ni tiempo; donde se hace la prueba, el resultado negativo demuestra que el Dios de la oración está muerto, que esta práctica -como fuente interior que actualmente se ha secado -con razón es abandonada. Los jóvenes lo expresan de la manera más concisa: practicar lo que no se sabe hacer, sería para mí una cosa no sincera.

NO SE ES CRISTIANO SIN ORACION.

Digámoslo en seguida: el cristiano sin oración no es cristiano. Su fe tiene un contenido bien concreto: Dios ha amado y continúa amándole a él y a todos, no solamente a todos de una manera anónima, sino también a cada uno como persona singular.

La elección de Israel fue una preparación: Tú y nadie más debe ser mi Tú -dijo Dios al pueblo- y no porque Tú seas hermoso o grande o poderoso, con absoluta libertad por el amor, para el amor recíproco. Es un acontecimiento que impone encontrarse cara a cara delante de Dios. Israel habría querido mirar en otra dirección, pero sus miradas desviadas son desenmascaradas como miradas de meretriz.

Una palabra de profundísima libertad se dirige hacia Israel: los mandatos, la sabiduría del Señor. Y Dios jura que su palabra no volverá a El desde la tierra sin el fruto de la respuesta de Israel (Is., 55,10-g)

Al pueblo le gusta expresar la respuesta en salmos litúrgicos: himnos de alabanza, acción de gracias, súplicas, protección bajo las alas de Dios. Así es siempre justo, lo será y deberá ser. Pero Cristo, Dios hecho hombre, no se dirige globalmente a un pueblo, sino que -de una manera más impetuosa que en los llamamientos de los profetas- se dirige a cada uno. "Sígueme. Sobre tí descansa todo el peso de mi mano, que escoge, exige y bendice".

El llamado lo abandona todo y le sigue: él no tiene seguro alguno o reserva para el caso en que algo no resultara bien. En caso de posible separación, dirá: "Señor, ¿a quién iremos? Tú tienes palabra de vida eterna". Sobre estas palabras, que resuenan desde la eternidad, yo he fundado mi vida: ¿cómo podrían quedar sin respuesta? Respuesta, no a través de acciones que se propagarán, según la misión de Cristo, a los hombres y al mundo; sino una respuesta inmediata; de suerte que el corazón -oída la llamada desde la eternidad dirigida al "Tú" -está contenida en palabras expresadas hacia otro "Tú", hacia el amor eterno.

Todas las misiones de este mundo, como las realizaban los apóstoles, eran el eco de este "Tú" originario, que había resonado en el corazón del enviado.

¿Donde se reza más personalmente que en las cartas de San Pedro? Frecuentemente El toma la plegaria litúrgica de la comunidad y la transforma en una plegaria de su propio corazón. Y ello no porque El haya conservado hábitos de oración propios de su precedente vida farisaica; sino porque el Señor -del cual es siervo y que vive en él- es palabra de Dios, del Padre, palabra eterna, subsistente, que será siempre "eucaristía", respuesta de alabanza y de acción de gracias al Padre.

Jesús ora siempre, continuamente. Especialmente en San Lucas, El se retira a lugares apartados para una oración personal; su bautismo, su transfiguración, el comienzo de sus sufrimientos tiene lugar durante la oración (3, 21; 5, 16; 6, 12; 9, 18-21; 1, 1).

En San Juan, Jesús resume toda su misión en la "oración solemne", como era uso de los sumos sacerdotes del templo. Hasta sus últimas palabras, inmediatamente antes de la muerte, son un diálogo de Jesús con Dios.

NO HAY SUCEDANEOS PARA LA ORACION

El cristiano de todos los tiempos tiene que entregarse a la oración. En modo alguno puede desviarse de esto, no tiene otra salida, ni con la pura acción, ni con la pura liturgia ni con la pura unión solidaria con aquellos que no saben orar o que se han desentendido ya de la oración.

PURA ACCION

Ciertamente, algunos, en el pasado, con el fin de evitar los esfuerzos de la acción, se refugiaban en el goce de la contemplación, considerándola como una regustación del cielo o también, simplemente, como una más fácil anticipación de Dios (Juan de la Cruz y el padre de Foucauld pueden demostrar cómo la "verdadera" vía para la contemplación exige un esfuerzo inmenso).

Es posible que los apóstoles -y muchos de sus sucesores- hayan subestimado este esfuerzo, cuando, recogidos en Jerusalén, permanecieron unidos en la oración, salvo pequeñas peregrinaciones apostólicas a los alrededores, (Sólo más tarde Pablo les demostró en qué consistía el verdadero apostolado mundial).

Que hoy los jóvenes cristianos quieran testimonios, principalmente a través de la acción- a saber, acción que verdaderamente cambie y revolucione las estructuras de la sociedad- es cosa comprensible y justificada, especialmente cuando se observa que ante los horrores del mundo muchos asisten pasivamente, débilmente y sin fantasía.

En vez de decir "Señor, Señor", y "hágase la voluntad de Dios"; en vez de pasar junto al desgraciado rezando rosarios y breviarios, éstos deberían bajar de su montura, como hizo el samaritano.Ha-

(Pasa a la página 10)

Cosas del 6 de Agosto

EN SU DISCURSO DEL 6 DE AGOSTO, el Señor Presidente anunció que "intercambiaremos Embajadores con Rusia".

- ¿A qué atribuye usted este fervor del Señor Presidente?
- A la falta de experiencia en el joven gobernante.

EL SEÑOR PRESIDENTE fue llevado en hombros desde el Palacio Legislativo hasta la puerta del Palacio de Gobierno, una vez terminó aquél la lectura de su discurso en la ceremonia de instalación del Congreso Nacional.

- ¿A qué atribuye usted semejante espectáculo que no se había dado ni siquiera las veces en que la plebe estuvo "en acción"?
- Atribuyo eso que usted ha llamado espectáculo a que, en dicha oportunidad, también estuvo en acción la plebe. Y el joven mandatario estaba en la obligación de evitar ese espectáculo. Bien está la popularidad, pero está mal el populacherismo.
- Me han dicho que el Señor Presidente nada pudo hacer para soslayar semejante acto de histrionismo.
- Un Señor Presidente puede hacer muchas cosas, incluso respetar las tradiciones. No las tradicioncitas.

RICARDO ANAYA renunció a su cargo de Embajador en México y, en seguida, sin solución de continuidad (alguien dice que antes de su renuncia) fue elegido Presidente de la Cámara de Senadores.

- A qué atribuye usted todo esto?
- A los enjuagues de la viveza criolla y a las manipulaciones de gran (?) estilo de la política altoperuana. Ya ve usted que no todo es alto en la Cámara Alta. Mientras tanto el filósofo Manfredo estaba sentado sobre una nube, soñando y filosofando. Cuando volvió a la realidad se acordó de que alguien dijo: "Primum vivere, postea philosofare". Lo de "primum vivere" se traduce: "Los primeros son los vivos".

JULIO CAMPERO TRIGO fue elegido Primer Vicepresidente del Senado.

- ¿A qué atribuye tal elección?
- Solamente a que este don Julio es un buen "campero" y "trigo" limpio.
- Pero, nadie lo conocía hasta ahora.
- Y eso ¿qué tiene que ver? ¿Cree usted que los otros senadores son muy conocidos un poquito más allá de sus hogares?
- Está bien. Mas, según me han informado, ese señor Campero y Trigo a la vez es un senador suplente. ¿Suplente de quién?
- Del senador Wálker Humérez, actual Embajador de Bolivia en Italia.
- Ajá. Supóngase usted que ese senador titular renuncie a su embajada. ¿Dígame qué sucedería?
- Hombre, tiene usted razón; yo no había caído en cuenta. Pero no hay que preocuparse demasiado si tal caso se diera. Nuestros parlamentarios son duchísimos. Casi todos son unos Olañetas. Por arte de birbibirloque arreglan en tres quiñolas las situaciones más enrevesadas. Así que no hay que preocuparse.

DESPUES DE MUCHAS IDAS Y VENIDAS, de muchas vueltas y revueltas, se pudo concretar la sesión preparatoria para elegir al Presidente del Senado. Hubo muchas críticas a los procedimientos empleados en una oportunidad anterior en que no pudo llenarse dicho cargo. Para destruirlas, el senador Antonio Scholz expresó que esas críticas no se justificaban porque "el momento que determinó la realización de las elecciones de la nueva directiva, hubieron sólo tres senadores en sala".

- ¿A qué atribuye usted este lenguaje bárbaro? ¿Se dice: "hubieron sólo tres senadores"?
- Lo atribuyo a que muchos de nuestros políticos sólo dominan la gramática parda; no la otra. En cuanto al senador mencionado que es asesor de los honorables campesinos debe esforzarse por aprender gramática, la verdadera, para dar ejemplo a sus pupilos. No solamente ha de enseñarles a ponerse las ojotas (cosa que ellos saben muy bien de memoria) sino también a hablar correctamente.

JOB.

EL FUTURO REY JUAN III DE ESPAÑA

Por LUIS ARMENDARIZ

MADRID.- El último rey de España se llamaba Alfonso XIII. Fue depuesto por una revolución incruenta el 14 de Abril de 1931.

El futuro rey se llamará Juan Carlos. Como no es costumbre que los reyes usen dos nombres, el futuro rey tendrá que apear uno de sus dos nombres: o Juan, o Carlos.

Si opta por el primer nombre, se llamará Juan III; y si por el segundo, Carlos IV. Probablemente preferirá llamarse Juan, Juan III.

Su antecesor onomástico fue Juan II de Castilla.

Y España, celebrará con entusiasmo o sin él, la instalación de Juan III en el Palacio Real, de la Plaza de Oriente.

Si Juan III sabrá ganarse la simpatía del pueblo español, está por ver. Si no lo consigue, su reinado será azaroso, con la probabilidad de que se repita lo que le ocurrió a su abuelo Alfonso XIII.

España, después de cerca de medio siglo de inestabilidad política -desde que en 1923 el golpe de estado de Primo de Rivera quebrantó la legalidad constitucional, ansía recobrar la normalidad. La restauración de la Monarquía pudiera ser un paso hacia esa necesaria normalidad.

Se dirá que el Príncipe Juan Carlos ha hipotecado su porvenir al acatar los principios básicos del régimen franquista. No completamente.

La clave de bóveda del régimen franquista es Franco. Cuando Franco desaparezca, el régimen franquista se agrietará inevitablemente, Y lo que ocurra entonces en España dependerá más que del rey, de España misma.

Probablemente, en España ocurrirá algo análogo a lo que está pasando ahora en Portugal. Cuando en septiembre del año pasado, Oliveira Salazar cayó fulminado por un derrame cerebral, le sucedió un fiel seguidor suyo, Marcello Caetano. Y con Caetano como Primer Ministro, las cosas han empezado a cambiar en Portugal, con la esperanza de un retorno a la democracia.

Sería ilusorio pensar que el día que Juan III sea entronizado, ese mismo día España volverá a la normalidad democrática. No será así. Pero sí que puede ser el comienzo del regreso a la democracia.

En ese sentido, el paso dado por Franco nombrando como sucesor suyo, no a un viejo general, sino a un hombre joven que no participó en el crimen de la guerra civil, es progresivo, ya que quebranta el inmovilismo creado por el propio Franco.

¿Por qué Franco ha dado ese paso?

Por varias razones: primera porque en España hay un cansancio político y un ascenso creciente de hostilidad hacia el régimen, y Franco, nombrando a su sucesor ha dado pábulo a la esperanza de que habrá Monarquía; segunda, porque dada su edad avanzada Franco teme que pueda correr la suerte de Oliveira Salazar; tercera, durante los treinta años de poder, Franco ha aprendido a pensar como estadista y no simplemente como militar y no cree que ninguna de sus lugartenientes esté capacitado para sucederle.

Cierto que Franco ha limitado el poder del rey, creando una camarilla, llamada Consejo del Reino, que le aconsejará y le indicará quién deba ser su Primer Ministro. Pero si Juan III es inteligente y decidido, en un conflicto entre él y la camarilla, tiene más probabilidades de vencer él que la camarilla.

Será interesante el reinado de Juan III. España desea que empiece pronto. - (ALA)

caricias de CLOVIS

En Brasil

Se iniciará campaña de represión violenta contra grupo terrorista

RIO DE JANEIRO, 8 (AP)- Un alto comandante militar prometió hoy desencadenar una violenta represión contra grupos terroristas a los que se responsabiliza de por lo menos 61 asaltos a bancos en lo que va de este año.

"Ahora que conocemos el tipo de juego que ellos practican, el juego bruto, vamos a responder en el mismo estilo", dijo a los periodistas el Gral. Sizeno Sarmento, Comandante del Primer Ejército, acantonado en la zona de Río de Janeiro.

Sus comentarios fueron recogidos poco después de haber sido apresados dos pistoleros que participaron en un asalto a un banco carioca el jueves, día en que también un coronel retirado fue baleado al oponerse a la distribución de panfletos llamados subversivos en una calle de la ciudad.

La Policía capturó ayer, tras violento tiroteo, a dos de cinco individuos que asaltaron un banco en esta ciudad. Los dos detenidos fueron identificados como ex marineros de la Armada brasileña, activistas en grupos subversivos.

Uno de ellos dijo a periodistas que "esta es la fase más dura de un revolucionario". Identificó a su grupo como el "Movimiento Revolucionario 26", en alusión al movimiento regional de Fidel Castro.

La mayoría de los asaltos no han sido esclarecidos. Son atribuidos a grupos subversivos que buscan financiar sus actividades terroristas. La Marina recientemente anunció haber desbaratado un "Movimiento Revolucionario Ocho" que pretendía establecer un frente guerrillero en el Estado septentrional de Paraná.

Según el diario "Correio Da Manha" uno de los integrantes del Movimiento Revolucionario Ocho declaró a los investigadores que para evitar sospechas acerca de los voluminosos depósitos que realizaba en su cuenta bancaria, contó con recibos falsos emitidos por una firma comercial de Río".

Hippies en Picadilly, Circus.- Los turistas observan en el famoso Picadilly Circus de Londres a los "hippies" que se divierten en la parte que se han apoderado. Una joven improvisa un baile y un muchacho descansa en el suelo. Londres 8 (AP Radiofoto).

Reciprocidad

Estados Unidos y Rusia expulsaron diplomáticos

WASHINGTON, 8 (AP)- Rusia ha expulsado a un diplomático de la Embajada estadounidense en Moscú en represalia por la expulsión por parte de Estados Unidos de un funcionario de la delegación soviética ante las Naciones Unidas, por acusaciones de espionaje.

El Departamento de Estado, al anunciar el intercambio de expulsiones, reveló también que los Estados Unidos protestaron ante el Gobierno soviético de que la acción en represalia contra el Consejero de la Embajada Milton Kovner era "perjudicial para nuestras relaciones".

El miembro de la delegación soviética ante las Naciones Unidas fue identificado aquí como Igor L. Andreyev, Consejero de la misión soviética ante las Naciones Unidas en Nueva Yrok.

El funcionario de Prensa [...] tados Unidos, Carl Bar[...] a la oficina del Secretario [...] de las Naciones Unidas [...] el 14 de julio, que Andre[...] había dedicado en Estados [...] a "actividades que constit[...] abuso de los privilegios [...] dencia dentro de la signif[...] de la sección 13B del acu[...] sede entre los Estados U[...] las Naciones Unidas".

Se notificó oficialmente [...] cina de U Thant que "[...] podía permitir la perman[...] los Estados Unidos".

Al preguntársele a Bar[...] la acusación específica [...] dreyev, este replicó que [...] informado a las Naciones [...] y a los soviéticos que [...] volucrado en actividad [...] sión de inteligencia".

MICRONOTICIAS

BUENOS AIRES, 8 (AFP).- El gobierno argentino autorizó la donación al de BOLIVIA de diversos materiales del ejército.

Se trata de cinco cofres de sanidad con instrumental y medicamentos; diez camillas de campaña y treinta monturas completas que no afectan al normal abastecimiento del ejército argentino.

Se señala que esas donaciones contribuirán a unir aún más los lazos de amistad con aquel país.

x-x-x-

MOSCU 8 (AFP).- Un temblor de tierra de siete grados (Escala Internacional) fue registrado a las 06.31 GMT de hoy en la estación sísmica soviética del Asia central, anunció la agencia TASS.

El epicentro fue localizado en Afganistán del Norte.

En Asía Central soviética el temblor de tierra tuvo una intensidad de 3,5 grados en Duchambe y tres en Tachkent.

La agencia de información soviética no dio más detalles.

-x-x-x-

JARTUM 8 (AFP).- Cuarenta y cinco personas perecieron en el curso de incidentes tribales registrados en la región del Alto Nilo al Sur del Sudán anunció hoy aquí el diario "Al Ayam".

Según el citado diario se produjeron enfrentamientos entre las tribus Dinka y Morly en la provincia del Alto Nilo.

El Ministro de Industrialización sudanés viajará hoy a dicha región para resolver el diferendo tribal, puntualizó "Al Ayam"

¡X¡X¡X¡

SAIGON 8 (AFP).- El Ministerio survietnamita de Información secuestró el último número del semanario saigonés en lengua china "Tinh Hoa", prohibiendo en lo sucesivo su publicación.

Según un portavoz del Ministerio este semanario publicó en varios números consecutivos artículos cuyo contenido "sembraban la confusión entre la población y atentaban a la seguridad nacional".

Es la segunda vez que se suspende un semanario survietnamita desde que se suprimió la censura en 1968.

-x-x-x-

NUEVA YORK, 8 (AFP).- Los empleados de la compañía aérea "Pan American World Airways" abandonaron a las 0,800 GMT de hoy sus puestos de trabajo tras la orden de huelga decretada por sus sindicatos encargados de negociar un nuevo contrato de trabajo.

Los huelguistas reivindican un aumento salarial de un 16 por ciento escalonado en tres años.

La compañía aérea ofreció por su parte un aumento anual de un diez por ciento.

La "Panam" transporta diariamente 30.000 pasajeros, enlaza 109 ciudades de 81 países tiliza 158 aviones a reacción y cuenta con 40.430 empleados.

En Argentina

Teniente General Lanusse desvirtuó la existencia de planes golpistas

BUENOS AIRES, 8 (AP)- El Comandante en Jefe del Ejército, Teniente General Alejandro Lanusse, aclaró que no tiene deseos o intención de ocupar otro cargo que el que actualmente desempeña.

Con esta aclaración, Lanusse, jefe máximo del Ejército argentino, desvirtuó rumores que circularon en los últimos días y que indicaban la existencia de un ambiente de malestar entre los militares y el presidente Juan Carlos Onganía.

Lanusse dirigió ayer una arenga a un grupo de generales de división ante quienes se comprometió "en forma explícita a responder exclusivamente a las exigencias de ser y continuar siendo, nada más y nada menos, que el Comandante en Jefe del Ejército".

Las versiones comenzaron a circular cuando sorpresivamente se dispuso el pase a retiro del General Eduardo Labanca, jefe de varios regimientos de infantería.

La revista "Primera Plana" publicó varios comentarios sobre los presuntos enfrentamientos entre Onganía y Lanusse y al parecer ese fue el motivo de la medida gubernamental que el martes último dispuso su clausura.

Un enviado especial de "Primera Plana" viajó a la zona de Bariloche, en el sur del país, donde Onganía pasó unas breves vacaciones de Invierno y logró una breve entrevista con el Presidente.

El corresponsal dice en su reportaje que cuando le preguntó a Onganía acerca de algún presunto planteamiento de Lanusse, la respuesta fue que si el comandante en jefe tenía algo que decirle que "podría hacerlo el lunes".

Al parecer esta infidencia de la revista habría precipitado su clausura.

En medios periodísticos se dijo hoy que probablemente el semanario reaparecerá en los próximos días con un nuevo hombre, que posiblemente sería el de "Ojo".

Francia reiniciará sus experimentos nucleares

PARIS, 8 (AP)- Francia reanudará sus pruebas con armas nucleares en el Pacífico durante el Verano de 1970, confirmaron hoy fuentes del Ministerio de Defensa.

Las pruebas, iniciadas en 1966, fueron suspendidas este año de acuerdo con el programa de austeridad del gobierno. La propuesta gubernamental de presupuesto para 1970 contempla la reanudación de las pruebas de acuerdo con el programa original.

Las fuentes añadieron que se harían pruebas probablemente con artefactos de hidrógeno y bombas atómicas "miniaturizadas" en la Polinesia francesa, en agosto o septiembre de 1970.

Francia hizo explotar el año pasado sus primeras dos bombas de hidrógeno, con una fuerza de uno y dos megatones respectivamente, también en la Polinesia.

Francia no es signataria del Tratado de no Proliferación de Armas Nucleares, que declara ilegal tales pruebas atómicas en la atmósfera o bajo el agua.

Como parte de la fuerza de ataque nuclear iniciada por el ex-Presidente Charles de Gaulle, Francia perfecciona actualmente proyectiles continentales y submarinos nucleares para el transporte de las cargas explosivas.

ESTE CUPON LE DA DERECHO
A UN EXAMEN DENTAL
GRATUITO
PARA UD. Y SU FAMILIA
VISITENOS Y LE ASIGNAREMOS AL PROFESIONAL QUE LE ATENDERA
LA PROTECTORA S.A.
Plaza Murillo 1175 – Altos Cine Paris Of. 31-32

TODOS PREFIEREN...
El reloj suizo de calidad a un precio módico..!

Pregunte por
SILVANA
en toda la republica, en los negocios del ramo.
Distribuyen en Bolivia: H. PEISER
Casilla 569 - Cochabamba

Jarabe de
Efetonina
Para la tos
DARMSTADT
ALEMANIA

Ejecutivos, gritad time is money!
Los ejecutivos de Braniff son ejecutivos.
Ergo, saben lo que es el tiempo, y cuánto vale.
Los ejecutivos de Braniff inventaron la forma de llegar diariamente a Houston, Seattle/Tacoma y Portland, saliendo desde Panamá.
Y volver en el día.
Y llegar diariamente a esos puntos, quiere decir llegar a Chicago, San Francisco, Los Angeles, Denver, Detroit, Oklahoma, etc., todos los días.
O volar diariamente a Oriente, Canadá y Alaska
O a Honolulu, San Antonio...
O a... donde sea en nuestro continente.
Su agente de viajes IATA le dirá:
"Sí, Braniff lo lleva también ahí."
Por Braniff es posible llegar diariamente a todo el oeste de los Estados Unidos, Oriente, Canadá y Alaska.

SERVICIO NACIONAL DE CAMINOS

Convocatoria a Propuestas Nº 35-69

Por orden del Señor Ministro de Obras Públicas Comunicaciones y Transportes se invita a las firmas Comerciales y/o Importadoras legalmente inscritas en la Cámara Nacional de Comercio e Industrias para la provisión de:

HERRAMIENTAS, COMPROBADORES ELECTRICOS Y MODULOS DE CORTES

De acuerdo a pliego de especificaciones que los interesados pueden retirar de la División de Equipos del S.N.C. previo pago de Sb. 30.—

Las propuestas deben presentarse en sobre cerrado y lacrado llenando todas las formalidades de ley acompañando boleta de Garantía de seriedad de la propuesta por Sb. 50.— por el primer mil más el 5 por mil del valor de la propuesta hasta horas 17:30 del día 8 de Septiembre de 1969 en las oficinas de la División de Equipos del Servicio Nacional de Caminos. Av. 20 de Octubre No. 1829.

La Paz, julio de 1969

DEPARTAMENTO DE RELACIONES PUBLICAS

Oruro con profundo sentido cívico celebró el aniversario de la patria

Con impecable paso de parada desfilan frente al altar patrio los estudiantes del Colegio Bolívar de Oruro.

La abanderada del Colegio Alemán de Oruro desfila encabezando el ingreso de ese establecimiento educativo.

De los establecimientos femeninos, uno de los que más se destacó fue el Liceo "Antofagasta".

ORURO, 8 (PRESENCIA).- Los actos desarrollados a lo largo del Día Nacional, adquirieron profundo sentido cívico y patriótico y, en su transcurso, se hicieron reiterados llamados a la unidad nacional y exhortaciones para rechazar la intromisión extranjera en el país. Tres fueron los principales ceremonias con las que se rindió homenaje al 6 de agosto y a los héroes de la independencia nacional.

MENSAJE

El Prefecto del Departamento, coronel Francisco Barrero Urquido, a nombre del Supremo Gobierno, dirigió un mensaje en el Salón de Honor de la Prefectura, ante las autoridades locales, representantes de todas las entidades orureñas, cuerpo consular y numerosos invitados, siendo transmitido por la red de radiodifusión de la ciudad.

El coronel Barrero inició su mensaje expresando "Oruro es un pueblo tradicionalmente industrioso y dedicado al delineamiento del futuro nacional". "Bolivia, en esta hora de decisiones, se vio y está amenazada de serios cuanto inescrutables riesgos que tienen su inspiración en el extranjero. No puede admitirse que un país regido por sus propias leyes, deba soportar la intromisión aviesa de elementos que llevan oculta en la sangre, el arma aleve para asestar un golpe impune, sobre el cuerpo de la nación inerme y desprevenida".

RESPETO A LA LEY

Agregó: "Percibimos en sus debidas proporciones, el crimen que nuevamente se organiza contra el orden legal la tranquilidad, la convivencia del pueblo. Es innegable el peligro que se cierne sobre el pueblo. Los agitadores intensifican sus malhadadas actividades al conjuto de las garantías que nacen de un gobierno respetuoso de la ley. El hambre, el desamparo, la ignorancia, las enfermedades, no se evitan con discursos o agresiones verbales o con carteles callejeros, menos con desfiles impopulares que son espectáculos inciviles".

Señaló que "las consignas del tiempo heroico son silenciadas por los arrieros de la política. Necesitamos más hechos que palabras; más realizaciones que demagogia; más voluntad y trabajo de los que muchos hablan y poco ejecutan".

Manifestó seguidamente: "Anhelamos cantar el himno de la Paz; beber en las fuentes prístinas de la libertad de expresión, de acción, de asociación y el repunte moral. Deseamos dar una fisonomía propia de Bolivia; pero de Bolivia para los bolivianos. Debemos comprender que el imperativo en este momento crucial es la unidad a cualquier precio. Quienes banderizan movimientos de opinión en torno a las derechas, a las izquierdas, actividades centristas, también conservadoras, tienen que izar los pendones de la unidad y la comprensión, sobre todas las cosas".

OBRAS PUBLICAS

Finalizó señalando: "Aguas potables, electrificación, alcantarillado, construcción de caminos (principales y secundarios), construcción de puentes, asistencia económica a provincias, tendido de redes de comunicación a la frontera, dotación de campos deportivos y la vigencia del principio de autoridad y el fortalecimiento de la institucionalidad, son pues factores que esta Prefectura, con celo, contracción y civismo, ha ejecutado en lo que va de esta gestión administrativa, y que en este Día de la Patria, lo anotamos con sincero orgullo".

Después de su mensaje, el coronel Barrero Urquidi, ofreció una recepción social a los asistentes. en el Salón de Honor, cuyo mobiaje fue renovado.

DESFILE CIVICO

A las 15 horas empezó el tradicional desfile cívico, en el que participan todas las autoridades locales, instituciones cívicas, laborales, sociales deportivas y todos los sectores activos de Oruro.

Aniversario cívico en Santa Cruz

Santa Cruz, 8 (PRESENCIA).- El 144 aniversario de la fundación de la república fue conmemorado en esta capital con un programa austero la actitud de los maestros que determinaron no asistir al desfile cívico restó brillo a los festejos patrios.

El acto religioso se llevó a cabo en la Catedral y fue oficiado por el Obispo de Santa Cruz, Monseñor Luis Rodríguez; concluido el acto, se rindió homenaje a los manes de la nación frente al altar patrio erigido en la plaza "24 de septiembre" El desfile cívico tuvo apenas 15 minutos de duración.

Cadetes y soldados de las diferentes instituciones militares de aquí juraron lealtad a la bandera el día de las Fuerzas Armadas. La jura se cumplió en actos separados en los distintos cuarteles y estuvo a cargo de los comandantes de unidades.

Arriba, autoridades abandonan la Catedral al concluir el Te Deum. Abajo.- un cadete de la categoría 1969 del Colegio Militar de Aviación "Germán Busch" jura consagración a la bandera (FOTO NIRKA).

Un conductor ebrio atropelló causando la muerte de 2 niños

Santa Cruz, 8 (PRESENCIA).- Cinco niños que jugaban en la vereda conformada por las avenidas Velarde e Irala en la zona Sur de esta ciudad fueron atropellados violentamente por la camioneta Land Rover 4-8972, cuyo conductor Hernán Montero Pantoja, manejaba en estado de ebriedad y con exceso de velocidad.

Dos de los menores fallecieron a consecuencia de las heridas que sufrieron y los restantes están internados en el hospital de esta ciudad. De acuerdo al informe oficial el accidente se registró a las 17:30 de este martes.

La camioneta al tratar de tomar la curva, se subió a la vereda y arrolló, prácticamente a los niños de corta edad que en esos instantes se encontraban jugando en la puerta de sus domicilios. Un testigo presencial, dijo que dos de ellos (los fallecidos) fueron arrojados a unos 10 metros por el impacto y los otros proyectados hacia la calzada.

Los menores que fallecieron son: Angel Cáceres (9 años) y David Loayza (6 años). Los heridos: Tito Cáceres (5 años), Mario Ortiz (7 años) y Emilio Sánchez (6 años). Todos ellos pertenecen a familias humildes. El conductor Hernán Montero Pantoja, se encuentra detenido. Anteriormente un militar murió también atropellado en una vereda frente al casino de la Base Aérea. Las protestas contra Tránsito por no tomar medidas enérgicas empiezan a manifestarse en diferentes sectores en esta ciudad.

SANTA CRUZ - BENI

Se compra o alquila propiedad agrícola, indispensable tenga 150 - 200 hectáreas desmontadas sin raíces para arar. En el Beni, con preferencia cerca al Mamoré. Enviar datos sobre propiedad, tipos de suelo, cultivos pasados, estados títulos legales, y precio/hectárea o alquiler anual/hectárea arada, a Casilla 382, Cochabamba.

ACABAMOS DE RECIBIR
CALAMINA
GALVANIZADA
CORRUGADA

BG-28 x 8'
BG-30 x 6'
BG-30 x 8'
BG-32 x 8'
BG-32 x 6'

HANSA LIMITADA

Yanacocha esq. Mercado. Teléfonos: 42836 - 25219 - 50878.

Sucursales: Cochabamba, Oruro, Potosí, Santa Cruz, Sucre, Tarija y Villazón.

Doce mil estudiantes en el desfile escolar de Oruro

ORURO, 8 PRESENCIA.- Alrededor de doce mil estudiantes rinderon homenaje el martes, al CXLIV Aniversario de la Independencia Nacional y a los manes de la Patria, en la ceremonia que prepara anualmente la Dirección Distrital de Educación Urbana y que tiene por escenario la Avenida Cívica.

El acto comenzó con una concentración estudiantil en la mencionada avenida, en cuyo transcurso se entonaron himnos cívicos y, posteriormente, se efectuó una columna de honor, frente al monumento al Soldado Desconocido, en cuya base se erigió un Altar Patrio.

Ambos acontecimientos fueron presenciados por las autoridades departamentales y gran cantidad de público que llenó totalmente las graderías de la Avenida Cívica y se extendió a lo largo de las calles adyacentes.

El discurso central estuvo a cargo del Director Distrital de Educación, profesor Francisco Torrico, quien comenzó expresando: "Unidos por el fervor cívico y hermanados por los ideales de bolivianidad, nos encontramos todos ante las figuras de Bolivar y Sucre, para rendir justo y merecido homenaje a los manes de la Patria y al CXLIV Aniversario de la Independencia Nacional".

Finalizó señalando: "Conocidos los antecedentes del nacimiento de nuestra república, nos corresponde a todos los bolivianos mantener la soberanía, la libertad y la independencia, manteniendo y conjuncionando el espíritu de patriotismo, hacia una vida mejor y los instrumentos para lograr la independencia total de nuestro país, son la cultura, el trabajo y la responsabilidad. La Patria requiere de la niñez y de la juventud para construir una Bolivia fuerte, libre y capaz de dirigir su propio destino".

Por la noche tuvo lugar la entrada de teas y carros alegóricos, igualmente dentro de un profundo espíritu cívico. La columna fue encabezada por las autoridades departamentales. Establecimientos secundarios nocturnos, entidades de diversa índole y las unidades militares de la guarnición, participaron en el desfile, que empezó a las 20 horas y tuvo una duración de cerca de dos horas.

Nuevos números TELEFONICOS
de: MINA MATILDE CORPORATION.
Central : N° 42639.
Depto. Adquisiciones: N° 50592.

LIDER MUNDIAL EUTECTIC

APLICACIONES DE:
* EUTEC-TRODE 680 ACDC
* RELLENOS DUROS DE TODO TIPO DE ACERO, MUELLES, RESORTES, ETC.
* RESISTENTES A LA CORROSION, AL CALOR DESGASTE E IMPACTO

MAXIMA RESISTENCIA A LA TENSION 120.000 PSI.

HANSA LTDA. DEPTO. TECNICO Tels. 42836 · 55219 · 53661

Sucursales: COCHABAMBA · ORURO · POTOSI · SANTA CRUZ · SUCRE · TARIJA · VILLAZÓN

Usted la soñó y...
NISSAN
la construyó
DATSUN
DE 1 TONELADA
4 VELOCIDADES

AHORRE, el precio incluye IMPUESTOS y SEGURO

CUOTA INICIAL a su alcance

comodísimas CUOTAS MENSUALES

CREDITOS A 30 MESES PLAZO

entrega inmediata

DISTRIBUIDORA NISSAN «Bolivia» S. A.
Av. Armentia esq. Laja
Agencias en el interior

COMPRO TERRENO

De 5 a 10 mil metros², zona apropiada para industria, debe disponer de abundante agua, energía eléctrica trifásica. Ofertas Sr. Mendieta, teléfono 40018 hrs. de oficina o casilla 571, La Paz.-

MOLINO

De rodillos, se compra, ofrecer Casilla 382. Telef. 2239 Cochabamba.

POR PRIMERA VEZ

COMIBOL se halla dirigida sólo por personal boliviano

-La Corporación Minera de Bolivia informó que por primera vez desde su creación en 1952, es dirigida íntegramente por elementos nacionales, " todos ellos de reconocida capacidad y de mucha experiencia en la entidad estatal minera".

El personal superior de COMIBOL está formado por diez y ocho profesionales. En la oficina central funcionan siete gerencias, denominadas Gerencias de División. Las diez empresas mineras que conforman la COMIBOL, a su vez, están dirigidas cada una por un gerente. De esta manera, en la Corporación Minera de Bolivia existe un total de diez y siete gerentes.

Los Gerentes de División son el ingeniero Arturo Saunero, como Gerente General; ingeniero Guillermo Bilbao la Vieja, Gerente de Operaciones; Licenciado Jaime Quiroga Mattos, Gerente de Finanzas; Licenciado Néstor Ormachea Peñaranda, Gerente de Adquisiciones; ingeniero Carlos Balderrama Maldonado, Gerente de Servicios Técnicos; señor José Pinto López, Gerente de Servicios Administrativos; doctor Raúl España Smith, Gerente de Relaciones Industriales. El ingeniero Antonio P. Trigo ocupa las funciones de Asistente de la Gerencia General.

Las diez Gerencias de las empresas mineras que conforman la COMIBOL están a cargo de los ingenieros Arnaldo Rivero, de la empresa Catavi; Héctor Escóbar Jordán, empresa Huanuni; ingeniero Eduardo Asebey, empresa Quechisla; ingeniero Humberto Zannier Valenzuela, empresa Colquiri; ingeniero Luis González Ucumani, empresa Unificada de Potosí; René Aliaga Burgoa, empresa Caracoles; ingeniero Faud Roque, empresa San José; Julio Anaya, empresa Viloco; ingeniero Gonzalo Wieler, empresa Corocoro e ingeniero Gregorio Santillán, empresa Santa Fe.

Arriba, el Comandante en Jefe de las FF.AA., Gral. Alfredo Ovando Candia, tomando el juramento a los cadetes y conscriptos del Colegio Militar y Fuerza Naval, en el día de las Fuerzas Armadas. Abajo, miembros de la Fuerza Naval rinden honores al ingreso del Primer Mandatario al Colegio Militar de Aviación.

Jura de la Bandera

La tarea que nos toca confrontar es dura, dijo el Ministro Gallardo

El jueves pasado en la Plaza Villarroel, se realizaron la parada militar y el juramento a la bandera que fue tomado por el Ministro de Defensa Nacional, General Enrique Gallardo.

La ceremonia contó con la asistencia del Presidente de la República, el Comandante en Jefe de las Fuerzas Armadas, los Ministros de Minas y Defensa, agregados militares y numeroso público.

A las 9 y 10 de la mañana el Primer Mandatario pasó revista a las tropas. Luego el Ministro Enrique Gallardo Ballesteros tomó el juramento a los soldados y pronunció un discurso. "Dura es la tarea que debemos confrontar los soldados -dijo- por que dura también es la necesidad de Bolivia, pero para cumplir nuestro deber disponemos de la sólida convicción cívica que aprendemos en los cuarteles".

Más adelante el Ministro manifestó que el juramento que prestaron los conscriptos involucra "la profesión de fe para proteger y defender a nuestra amada Bolivia en la guerra y en la paz, dentro y fuera de las FF.AA." Añadió que esos hombres se convertían en centinelas de la seguridad y que mañana cumplirán la misión de aunar esfuerzos para el desarrollo y el engrandecimiento del país.

"Recordemos -expresó el Ministro- que no hace mucho y ahora mismo cuando nuestro pueblo precisaba y precisa clamorosamente del trabajo, unidad, bondad y esperanza, fueron y son extranjeros mercenarios que con ayuda de malos bolivianos pretendieron y pretenden aún clavarnos el alevoso puñal de la traición invasora. Muchos sabían y saben que se preparaba y prepara de nuevo este traido ataque a la Patria, pero callan porque el miedo les consume e ignoran su deber para con Bolivia y su pueblo, y se abrazan en ese silencio cómplice".

EL MAR: DERECHO IRRENUNCIABLE

Refiriéndose al cercenamiento del país, el Ministro de Defensa anotó en su discurso que la guerra de 1879 fue injusta, pero más injusta es la paz que nos impuso la prepotencia del vencedor "ya que ella -agregó- nos condenó a la mediterraneidad que es inadmisible a esta altura de la vida de la humanidad. El problema -dijo es de mayor moral; no pretendemos revancha, no buscamos la violencia sino el derecho que nos asiste para recuperar lo que es nuestro. Habeís jurado por aquello que Bolipues considera lo mas sagrado: no renunciar jamás a la reintegración marítima".

JURAMENTO DE SOLDADO:

El Ministro Gallardo finalizó su extenso discurso con estas frases: "A partir de este instante, soldados es aquel a quien el valor precede; soldado es aquel que vive unido al sacrosanto altar de la Patria, para que con su aliento lo roce...; soldado es aquel que cubre su corazón de honor y gloria...; soldado es quien se mece en los brazos de las FF.AA. que tan en el anhelo de una Pa grande y más fuerte".

Concluida la ceremoni se realizó la parada milit bezada por el Comando M Ejército a cargo del Gra lio Miranda.

COLEGIO MILITAR

Posteriormente el Pr de la República y su co trasladaron al Colegio M Irpavi, donde se realizó monia similar. El juram Bandera fue tomado por ral Alfredo Ovando Cand luego pronunció un breve donde destacó que el j prestado obligaba a los conscriptos a mantener el legado de nuestros pr servir al pueblo y a las nes futuras en sus justos Ovando agregó que los conscriptos deben ser la dia de la legión de bolivi luchar contra los terror neos y para luchar contr ria, el atraso y la en

Un escuadrón del Regimiento Andino, con paso de rada, pasa por la tribuna oficial que se colocó e plaza Gualberto Villarroel, donde una muchedumbr dio cita para presenciar la Jura de la Bandera y la rado Militar en las que participaron los regimie que están bajo la jurisdicción del Alto Mando Milit

POSTA SANITARIA SERA INAUGURADA HOY EN TIAHUANACU

Una posta sanitaria que ha sido construida con aportes y esfuerzo de los comunarios de la tercera sección de la provincia Ingavi, departamento de La Paz, será inaugurada hoy en la localidad de Tiahuanacu.

La obra, llevada a cabo con fondos de la Prefectura del Departamento de La Paz, e impulsada por la Alcaldesa Leticia de Tarquino, fue concluida después de cuatro meses. El acto de inauguración contará con la presencia de los Ministros de Salud Pública y Asuntos Campesinos, además de otras autoridades de La Paz.

"Fe y Alegría" concluyó obras de un pabellón educacional en Sucre

"Fe y Alegría", Movimiento de Educación Popular Integral, anunció ayer la conclusión de las obras de un pabellón educacional en la capital de la República, Sucre.

El Padre Humberto Portocarrero, Director de este movimiento, informó a la prensa que ese pabellón está ya funcionando en Sucre. Cuenta con todos los requisitos exigidos, como ser: gran espacio, luminosidad, buena ventilación, bancos de carpintería, armarios para herramientas y cuenta con iluminación fluorescente que permite pasar también clases nocturnas.

El Padre Portocarrero dijo que el pabellón prestará servicios a otros establecimientos que han pedido pasar clases, en virtud de las comodidades exhibidas. Agregó que a sólo tres años de labor en el país, son varios los centros que están en funcionamiento y que en el curso de los próximos meses se procederá a la iniciación de otras obras, en unos casos, y la conclusión en otros, como aporte a la educación, particularmente en las áreas rurales, de acuerdo a un convenio reciente firmado por "Fe y Alegría" y el Ministerio de Asuntos Campesinos.

El Director de este movimiento anunció finalmente que en el curso de los próximos días se darán a conocer las bases de una nueva rifa en escala nacional, para obtener fondos que estarán destinadas a la ejecución de otras obras en el país.

En la fotografía, el proyecto que es ya una realidad. A la izquierda el pabellón destinado a los hombres que cuenta con talleres de carpintería y electricidad. A la derecha, las salas para damas que cuentan con máquinas de coser y telares y, finalmente, al centro, el salón hogar para la comunidad.

Benemérito de la patria reclama el pago de beneficios de la CNSS

Timoteo Ríos Vargas, benemérito de la patria que reclama mejor atención de parte de la Caja Nacional de Seguridad Social, ha enviado nota de declaración a PRESENCIA, a propósito de un comunicado emitido por el instituto asegurador el domingo 27 de julio. El texto es el siguiente, en lo fundamental.

1- Hace 37 (trentisiete) meses que ha concluido el juicio contra la Caja Nacional. Casi igual tiempo transcurre de la notificación de la Corte Nacional de Trabajo con el CUMPLASE del Auto Supremo No. 12 de 4 de junio de 1965 a la C.N.S.S.

2- La Caja Nacional para no hacer efectivo el pago, expresa que incurriría en malversación de fondos; en este orden, da la impresión de adelantarse a los resultados de una Auditoría. Es cierto que la Fedex y Conex Chaco han de intervenir en la verificación; desde luego no quiero anticipar nada sobre la citada malversación.

3- Debo recordar a la Caja que cuando apeló a la Corte Suprema de Justicia Nacional, hizo con pleno conocimiento de causa y responsabilidad, naturalmente sujeto a los resultados. La justicia nuevamente estaba de parte de los ex-defensores de la patria; ocurre que ahora la C.N.S.S. dice estar estudiando el problema de los beneméritos para dar la solución. El problema de los beneméritos hace años que se ha estudiado en el Legislativo y emergente de ello se tiene las Leyes de 19 de diciembre de 1959 y 15 de noviembre de 1963.

4- Desde la promulgación de la Ley de 19 de diciembre de 1959 hasta 1969 media más de 10 años, tiempo demás prudente para que la Caja Nacional haya efectuado las previsiones y si tal medida no ha tomado querría decir que existe incapacidad administrativa. Desde luego ese problema no es imputable a los ex-defensores de la patria.

5- La Caja Nacional al efectuar pagos en planillas especiales a determinados beneméritos, no está haciendo otra cosa que cumplir la Ley de 15 de noviembre de 1963 y al marginar al suscrito incurre en DESACATO porque desconoce una vez más a la Corte Suprema de Justicia Nacional".

UNIVERSITARIOS ASISTIRAN A UNA REUNION MUNDIAL DE ESTUDIANTES

La Confederación Universitaria Boliviana informó ayer que un grupo de estudiantes bolivianos asistirá al Encuentro Mundial de la Juventud y los Estudiantes Progresistas a realizarse este mes en Helsinki (Finlandia).

Se indicó que nuestro país estará representado por delegados de la CUB y representantes de la FULes de todas las universidades. El Encuentro Mundial de la Juventud se llevará a cabo entre el 23 y 27 del presente mes en la capital de Finlandia. A la misma asistirán delegaciones de todas las naciones del mundo, se dijo en la CUB.

Asimismo, se señaló que la delegación boliviana tendrá oportunidad de participar en el Primer Congreso Europeo de Estudiantes Bolivianos. Sin embargo, no se dijo el lugar de Europa en el que se llevará a cabo este encuentro de estudiantes bolivianos que cursan estudios en ese continente.

BECA A YUGOESLAVIA

El Presidente de la CUB, Adolfo Quiroga Bonadona, informó que han sido calificados los expedientes de los postulantes a una beca de estudios en Yugoeslavia y que dos estudiantes han sido seleccionados.

Agregó que aproximadamente diez postulantes presentaron sus expedientes y que los expedientes de los dos seleccionados, han sido enviados a la representación diplomática de Yugoeslavia en nuestro país, para que conceda la beca a uno de los seleccionados por la CUB.

El estudiante elegido recibirá una beca para realizar estudios universitarios en ramas técnicas en Yugoeslavia, Quiroga Bonadona indicó que la beca fue ofrecida por la Unión de Estudiantes en Yugoeslavia (YUS).

DENUNCIA DE SANTA CRUZ

En la CUB se informó que los dirigentes del Centro de Estudiantes de Derecho de la Universidad Gabriel René Moreno de Santa Cruz son objeto de una "violenta persecución por parte de los agentes del DIC por haber quemado los rollos del film "Las boinas verdes".

Se agregó que la película muestra la agresión norteamericana contra el pueblo de Vietnam. La denuncia fue hecha conocer mediante un telegrama desde Santa Cruz, dijeron los dirigentes de la CUB.

Donativo de Philips a Academia Sta. Rita

La Academia Santa Rita ha sido favorecida con el donativo de cuatro cocinas a gas por parte de Philips de Holanda, encargo que cumplió su similar Boliviana.

Esta academia cuenta, desde el año pasado, con un curso de economía doméstica. Para la instalación de la cocina destinada a las clases prácticas colaboraron los padres de familia, pero faltaban las cocinas que ahora han sido obsequiadas por Philips.

La fundacion de esta entidad data de 1963. Sus primeros bienhechores fueron los esposos Juan y Enriqueta Smith quienes retornaron a Holanda, su patria, en 1966.

Desde 1964 un total de 300 jóvenes han sido beneficiadas con la enseñanza que se imparte en la academia y 40 recibieron ya sus diplomas de graduadas. Las materias que se enseñan son: corte, confección, tejido, bordado, religión, castellano, cálculo higiene y avicultura.

"APOLO 11" SE DENOMINARA UNA PROMOCION ESCOLAR

En homenaje a los hombres que hicieron posible la conquista de la Luna, el 20 de julio de este año, la promoción de bachilleres del colegio particular Carmen Rosa Torrez Ballivian, de la ciudad de La Paz, lleva el nombre de "Apolo 11".

Esta resolución, en los próximos días, será oficialmente anunciada al Embajador de los Estados Unidos, Raúl H. Castro, a quien se designará como padrino de la promoción.

LLEGARAN MIEMBROS DE FUNDACION "FRIEDRICH - EBERT" DE ALEMANIA

Tres miembros de la Fundación alemana Friedrich-Ebert llegarán al país en los próximos días para hacer conocer las actividades de la nombrada entidad.

La Fundación Friedrich-Ebert, establecida el 15 de abril de 1925, constituye el legado espiritual de Friedrich Ebert, el primer presidente del primer estado democrático alemán de la República de Weimar.

La Fundación que en Alemania ayuda actualmente a 180 estudiantes procedentes de países del tercer mundo, cumple, tanto a nivel nacional como internacional, estas finalidades:

- Capacitación de dirigentes de sindicatos y cooperativas.
- Envío al extranjero de expertos alemanes como asesores sindicales y de cooperativas, así como asesores para servicios juveniles y formación de adultos.
- Creación de instituciones permanentes de formación en los países en vías de desarrollo.
- Medidas múltiples para mejorar la estructura social en los países en desarrollo (desenvolvimiento de la comunidad y actividad instructiva y consultiva en el terreno de la socio-pedagogía).

Con motivo de la llegada de los aludidos miembros de la Fundación Friedrich-Ebert, cuyos nombres serán dados a conocer en próximos días, se ha preparado un programa en el que figuran tres conferencias. La primera será disertada por la Sra. Elke de Esters, Directora del Departamento Latinoamericano de la Fundación, sobre el tema "Actividades de la Fundación Friedrich-Ebert". La segunda, a cargo de uno de los visitantes, versará sobre "La situación política actual en la República Federal Alemana". Finalmente, el Sr. Max Diamant, Director del Centro de Formación de la Fundación en Costa Rica informará sobre "Algunos aspectos de las tareas realizadas por la Fundación Friedrich-Ebert en Latinoamérica". Las tres actuaciones se realizarán el próximo miércoles en el Hotel Copacabana.

Amplían plazo para adquirir drogas y equipos

-La apertura de propuestas para la provisión de instrumental y equipos de diagnóstico, Rayos X, Terapia, Anestesia, Oxígeno - terapia, esterilización y otros destinados al Hospital Obrero y el edificio anexo, ha sido postergada hasta el 4 de septiembre.

Razones de fuerza mayor y recomendaciones de carácter médico - técnico fueron determinantes para acordar esta prórroga.

La información proporcionada por el Presidente Ejecutivo de la CNSS, Lic. Edmundo Cortez Arteaga, agrega que la Inspectoría de Farmacias del Seguro se encargará de elaborar mensualmente cuadros estadísticos de todos los pedidos de emergencia y que las drogas correspondientes a las anteriores adjudicaciones, serán importadas - en todo caso - por vía aérea en virtud de que el despacho marítimo resulta moroso en perjuicio de los propios asegurados, aunque esto supone elevación de los costos.

Kempff Mercado reitera que el lun se elegirá nueva directiva de Senad

Por ausencia del personal administrativo de la Cámara Alta, no se realizó la sesión preparatoria, convocada por Manfredo Kempff Mercado. Se explicó a la prensa que la directiva elegida otorgó licencia al personal administrativo en razón a que los empleados tuvieron recargadas labores durante la instalación del Congreso Nacional y por no percibir ninguna remuneración extra.

La licencia otorgada por la directiva del Senado, fue calificada por los senadores de la oposición como una nueva "maniobra" para impedir la elección de la nueva mesa directiva.

Mientras tanto, en el frente oficialista se realizaron varias reuniones de carácter reservado para analizar la situación entre los grupos oficialistas y opositores. Manfredo Kempff Mercado reiteró ayer su decisión de convocar el lunes a la sesión preparatoria del Senado para designar a la nueva directiva.

DENUNCIA DE RIVEROS

El Senador falangista Enrique Riveros calificó de "directiva de facto" a la elegida el 5 de agosto en el Senado Nacional y de la que forman parte dos senadores suplentes. Señaló que los senadores suplentes no pueden, en ningún caso, ser miembros de la directiva, porque "sólo remplazan temporalmente a los titulares, salvo que renuncien a su mandato y fallezcan en el ejercicio del mismo."

Con la elección del Senador Julio Campero (suplente del titular Wálker Humérez, que se encuentra cumpliendo misión diplomática en Italia) -dijo- lo único que se ha hecho es "cancelar el mandato del titular". Por otra parte, dijo que los actos del Primer Vicepresidente del Senado, en ausencia del Presidente titular que se encuentra en México, serán nulos y habrá muchas reclamaciones posteriores. Agregó que para evitar esto sería conveniente la llegada del Senador Ricardo Anaya.

Señaló, asimismo, que la elección de la nueva Directiva del Senado constituyó "un golpe de Estado", porque mientras el Presidente de la Cámara alta, después de dos fracasadas sesiones había decretado una nueva sesión para ayer viernes y asistía en representación de gislativo, el Secretar do convocó a otra reu vo lugar dicha elecci ciendo la decisión de del Senado Nacional.

Finalmente, expre el Senador Manfredo cado se hizo present do para asistir a la h había convocado cu ejercía la Presidenci pero que se encontró tas cerradas "porque vacación al personal tivo, en otra manifest dir la verificación d nión".

DOSCIENTOS MIL PESOS FUE DESTINADOS A LA COLONIZAC

La aprobación por parte del Supremo Gobierno de la entrega de doscientos mil pesos bolivianos destinados a continuar con el Proyecto de "San Julián", ha determinado que el Director del Instituto Nacional de Colonización tome algunas determinaciones para asegurar la directa distribución de los fondos, en base al proyecto iniciado el pasado año.

Un coordinador de la Dirección supervisará la elaboración de ladrillos, adquisición de tejas, tijeras, ripas, serruchos, tubos de desague, cemento, tela milimétrica y otros materiales y se realizará los contratos para la construcción de edificios para los trabajos que fueron ini pasado.

REQUISITOS

A tiempo de hace instrucciones pertin Roberto Lemaitre, h las características d se deberán sujetar r a los planes prepara partamento de Ingen tituto Nacional de y que los contratos obra deben ser otorg temente a los colon que, se dijo, existe pacitado para estas t

Se ha instruido qu to sean chaqueadas c tareas para la conclu bras.

Alcalde y Oficial Mayor de Oruro fueron destituídos por ofensas al Presidente

"Es inaomisible. Atacaron al Presidente de la República", dijo el Jefe del Estado, al tiempo de anunciar que había destituido al Alcalde y al Oficial Mayor de Oruro, ingeniero Alfonso Requena Renjel y profesor Renó Abraham Quiroga, respectivamente.

También comunicó la aceptación de la renuncia del Alcalde de Santa Cruz y que fue licenciado el Director del Departamento de Investigación Criminal de Cochabamba.

Los anuncios fueron hechos luego que el Presidente Siles concedió ayer una entrevista al Ministro de Gobierno, coronel Eufronio Padilla.

DESTITUCION

La destitución del Alcalde y Oficial Mayor Municipal de Oruro tuvo su origen en un comunicado de "Unión Cívica 20 de Julio", publicado el 26 de julio del presente año en el diario orureño "La Patria".

En dicho comunicado, referente a la "realidad comprobada e innegable de un complot patrocinado por el comunismo internacional", el Alcalde Requena, como Presidente de ese grupo, y el Oficial Mayor Renó Abraham Quiroga, como Director de Prensa e Informaciones, sostienen en el último acápite lo siguiente; "Basta ya de contemplaciones! O el Gobierno de la Nación cumple con el mandato constitucional de defender la soberanía de nuestra Patria, o debe dejar el poder para que otros ciudadanos más valientes y decididos eliminen a esos subversores de la paz y la tranquilidad a que tienen legítimo derecho todos los hogares bolivianos". Estas afirmaciones han sido consideradas por el Presidente Siles como un "ataque al Presidente de la República", hecho "inadmisible".

LICENCIA Y ACEPTACION

El Primer Mandatario informó también que el Director del Departamento de Investigación Criminal de Cochabamba, Abraham Baptista, ha sido licenciado de esas funciones policiales, en razón de que ha sido sindicado de irregularidades. "Este caso será estudiado", dijo Siles Salinas.

Baptista es enjuiciado por la Federación Universitaria Local de San Simón.

Por otra parte, el Presidente aceptó la renuncia del Alcalde de Santa Cruz, mayor Hernán Castro.

PSD MARGINADO

Interrogado sobre su opinión en torno a la elección de la directiva de la Cámara de Senadores, la misma que ha sido calificada nula por el ex-Presidente de ese cuerpo, Manfredo Kempff Mercado, el Presidente dijo que es un problema del Poder Legislativo.

Sin embargo, añadió que ignoraba cuanto había sucedido en el Senado, porque "se ha marginado al Partido Social Demócrata por completo".

Preguntado si había renunciado ante él, el embajador Ricardo Anaya, quien ha sido elegido Presidente del Senado, Siles manifestó: "Se recibió la renuncia y fue aceptada en su oportunidad, según me comunicó el Canciller".

El Presidente anuncia que destituyó al Alcalde y al Oficial Mayor de la Municipalidad de Oruro por ofensas al Jefe del Estado.

Fue organizada oficina para elaborar un Plan Quinquenal

Ayer fue organizada la Oficina Coordinadora de los Ministerios y del Banco Central, que tendrá a su cargo la elaboración del Plan Quinquenal de Desarrollo Nacional.

La decisión se adoptó en reunión de cuatro horas -de 15 a 19- de los Ministros de Planeamiento, Hacienda, Economía, Agricultura, Minas, Obras Públicas; del Presidente del Banco Central, Oscar Vega y de técnicos de las mencionadas entidades. La reunión estuvo presidida por el Ministro de Planeamiento, Lucio Paz, y se realizó en el Banco Central.

En la reunión, se analizaron los primeros puntos de lo que constituirá la labor que cumplirá dicha oficina para elaborar el Plan Quinquenal de Desarrollo, con la cooperación de doce técnicos y expertos del Banco Mundial que llegarán hasta el martes próximo.

Los mencionados expertos trabajarán en los ministerios prestando labor de asesoramiento en diversas especialidades, ya que se trata de técnicos altamente calificados para esa clase de labor. Todos esos trabajos serán remitidos posteriormente a la Oficina de Coordinación, donde finalmente se elaborará el plan de desarrollo para los próximos cinco años.

El Ministro de Planeamiento, Lucio Paz, al término de dicha reunión, expresó que el Plan Quinquenal de Desarrollo Nacional estará financiado por el Banco Mundial y otras entidades extranjeras de financiamiento, hecho que asegurará su operación y vigencia en el país.

Dijo también que, por razones de comodidad, la Oficina de Coordinación funcionará en una dependencia del Banco Central de Bolivia, a cargo del Ministerio de Planeamiento y la cooperación de técnicos de los Ministerios de Hacienda y Economía.

Altos funcionarios de YPFB enjuiciados contradicen informe sobre el gasoducto

-Los cuatro altos funcionarios de YPFB sindicados por la FUL y el Ministerio Público de haber procedido dolosamente en el proceso de adjudicación a la empresa Williams Brothers para la construcción del gasoducto Yacuiba-Santa Cruz, en memorial presentado ante el Juez de la Causa, señalan que el informe elaborado por la Sub - Comisión de Congreso, relativa a la adjudicación, constituye algo propio de " Tribunal Inquisitorial".

"La Comisión confundió su labor investigadora con la inquisitorial, buscando en todo momento confundir a los interrogados, repitiendo preguntas ya absueltas, haciendo apreciaciones capciosas y mal intencionadas, con su correspondiente comentario malévolo", señala el memorial de Rafael Peña, Rafael Morató, Mario Balcázar y Jaime Guardia, al referirse al informe de la Subcomisión de Congreso que presidió el Senador Hugo Montoya y que estudió los antecedentes de la adjudicación a Williams Brothers para la construcción del gasoducto a la Argentina. El informe fue presentado como prueba de cargo.

Los sindicados también sostienen que en el informe de la Subcomisión " no existen pruebas sobre el análisis técnico-económico de construcción de oleoductos". Según Rafael Morató, Mario Balcázar, Jaime Guardia y Rafael Peña, el Juez Instructor que conoce la causa criminal, debe verificar los siguientes extremos: "a) La evidencia objetiva o la documentación que pruebe el estudio técnico - económico del oleoducto Camiri - Cochabamba cuyo costo fue de $us. 18.000.000, no fue entregado a YPFB y que por tanto no se encuentra en las reparticiones de dicha entidad. b).- Los documentos contables oficiales que acrediten que las cifras indicadas por el ingeniero Morató como costo del mantenimiento del oleoducto - Camiri-Cochabamba, en los cinco primeros años de operación son correctos, c) La presentación de documentos que acrediten y prueben en forma oficial que los estudios de ingeniería del oleoducto Camiri - Cochabamba fueron improvisados por Williams Brothers. d) La prueba documental que acredite que YPFB sufrió un perjuicio al elegirse la ruta Sica Sica-Arica, por alargamiento de un oleoducto que conectaría Camiri con Sica Sica, el que alcanza a 3.000.000 dólares. e) La prueba objetiva y técnica de que los cruces de ríos y quebradas en los diferentes oleoductos construidos por Williams Brothers han sido deficientes. f).- La prueba fidedigna de que entre los años 1949-1953, en que se construyeron los oleoductos Camiri - Yacuiba y Camiri - Cochabamba, existían sistemas automáticos y semiautomáticos de control en las estaciones de bombeo de oleoductos como sugiere el ingeniero Rafael Morató. g) La demostración parcial de que en oleoductos superficiales puede aplicarse económicamente la protección catódica, como sugiere el ingeniero Morató. h) La evidencia objetiva de que existe otra ruta mejor y más económica para construir el oleoducto Sica Sica - Arica que el Ferrocarril Arica - La Paz, como sugiere el ingeniero Morató. i) La prueba documental de que las obras realizadas por Williams Brothers no fueron aceptables para YPFB. j) La prueba documental de que Williams Brothers aplicó en sus costos standards americanos. k) La prueba que evidencie que la compañía Williams Brothers carece actualmente de capacidad técnica y financiera para construir oleoductos. l) La prueba fidedigna de que la misma compañía carece de equipo y personal experto necesario y suficiente para construir oleoductos. ll) La prueba documental o certificación por la que se evidencia que en la fecha en que la Comisión Precalificadora de Compañías Constructoras de oleoductos en que se efectuó las reuniones, existía nota de cargo del Ministerio de Hacienda contra dicha empresa. m) Documentación que pruebe que hubo contra dicha empresa cargos por incumplimiento o mala calidad de sus obras, no sólo en Bolivia sino también fuera del país. n) Prueba pericial que establezca que dicha empresa carece de experiencia en la construcción de oleoductos".

De acuerdo al memorial presentado por los sindicados, el Juez Instructor podrá dictar auto de culpa, sólo en el caso de que los denunciantes y querellantes demuestren" fehacientemente" todo lo contrario a los puntos establecidos.

Canciller Mercado Jarrín llegará el 17 de este mes

El Ministro de Relaciones Exteriores del Perú, general Edgardo Mercado Jarrín, llegará a La Paz el 17 del mes en curso y permanecerá en esta ciudad tres días.

El anuncio oficial fue hecho ayer por el Canciller Gustavo Medeiros quien dijo que la visita de su colega peruano se ceñira al programa que se había elaborado anteriormente, es decir para el 21 de julio pasado, cuando debía haber llegado el general Mercado Jarrín.

El Canciller peruano llegará a La Paz acompañado del embajador de Bolivia en Lima, general Joaquín Zenteno Anaya, y de sus consejeros, los doctores Carlos Mariátegui y Felipe Bustamante.

Mercado Jarrín y Medeiros Querejazu firmarán cuatro convenios y una Declaración Conjunta, cuyos proyectos fueron aprobados por funcionarios de la Cancillería boliviana y los dos consejeros del Ministro peruano.

El Canciller del gobierno de Velasco Alvarado sostendrá entrevistas con el Presidente y otras altas autoridades del gobierno boliviano.

Presidente de la Cámara de Diputados dice que no aceptará ninguna presión

"Seré un Presidente imparcial y no aceptaré ningún tipo de presiones, vengan de donde vinieran," declaró ayer a PRESENCIA Jorge Ríos Gamarra, elegido por tercera vez como Presidente de la Cámara de Diputados.

Ríos Gamarra, jefe en ejercicio del PRA, calificó como "difícil" a la presente legislatura y dijo que confiaba en que tanto los Representantes Nacionales del oficialismo como de la oposición, sabrán aportar decididamente para dejar bien puesto el nombre del Poder Legislativo".

"Pido a todos mis colegas -dijo- comprensión y altura en las diversas actuaciones camarales, a fin de que no se llegue al insulto ni a la ofensa personal. Es hora de que el Parlamento se recupere de los tres años anteriores y su labor sea más positiva en beneficio del país".

Señaló que precisamente comprendiendo el anhelo del pueblo y de los propios parlamentarios que tienen deseos de trabajar, las sesiones ordinarias que se realizarán a partir del próximo lunes 11, serán divididas en dos partes: una de dos horas destinada a la lectura de correspondencia y otra de dos también para la consideración de leyes, entre las cuales se debe analizar la revisión del Código del Petróleo, del Código de Familia y otros de interés del país.

Con respecto a su elección, dijo que la consideraba completamente satisfactoria y que tenía la absoluta seguridad de contar con el apoyo de la mayoría de los diputados. Recalcó que "tal vez hemos utilizado algunas armas innobles, pero los resultados son los que valen".

Finalmente, dijo que las puertas de su despacho estarán abiertas para la prensa con la cual tiene el propósito de mantener estrecho contacto.

EXCLUIDOS

El Diputado Raúl Bravo, de los ex-combatientes, dijo que ese sector había sido excluido de la Directiva de la Cámara de Diputados, sin considerar que representa a millares de ciudadanos y no a simples grupos políticos".

"Lamentablemente - agregó - ahora están en vigencia las camarillas y los diputados no podemos protestar por una actitud aprobada en una reunión de la Cámara de Diputados. Sin embargo, prueba de este descontento es que durante la elección de la directiva de la Cámara baja, no participaron Representantes Nacionales pertenecientes a FSB, MNR PRB, PSD, Comunidad Demócrata Cristiana y ex-Combatientes".

Bravo señaló que en el actual Parlamento "tendremos que decir muchas verdades. Ya en una ocasión -añadió- el Diputado Alvéstegui se refirió al PIR y al PRA señalando que tenían "cola de paja" y otras cosas a que oportunamente nos referiremos en esta legislatura".

Avión "Fairchild" comenzará a operar la próxima semana

A partir de la próxima semana, entrará en servicio el nuevo avión "Fairchild" adquirido recientemente en los Estados Unidos por el Lloyd Aéreo Boliviano dentro de la política de renovación de su equipo de vuelo.

El mencionado avión, que se encuentra desde hace dos semanas en Cochabamba, está cumpliendo una serie de requisitos antes de comenzar sus operaciones de vuelos normales. Además de haber rendido satisfactoriamente las pruebas técnicas, se ultiman detalles sobre las pistas donde aterrizará dentro del itinerario que cumplirá en el territorio nacional; el combustible; el seguro que cubrirá sus operaciones y otros detalles de importancia.

La tripulación para el Fairchild ha sido especialmente entrenada en la fábrica de aviones de esa marca en los EE.UU. y se encuentra preparada para iniciar sus operaciones. El itinerario que le ha sido asignado en principio cubrirá varias ciudades, especialmente del oriente, con conexión a Salta, República Argentina.

El avión Fairchild, que tiene motores "Rolls Royce", ha sido especialmente diseñado para realizar operaciones áreas en Bolivia. Habrá asistencia técnica durante tres meses, sin costo alguno para el LAB, según el contrato suscrito entre la empresa nacional y la Fábrica de motores Rolls Royce.

Otro avión similar llegará para el LAB en el curso del próximo mes. Dentro de la renovación del equipo de vuelo de esa empresa, figura también la adjudicación de un Jet Boeing 727-100, cuyo costo alcanza a más de seis millones de dólares. Esta aeronave llegará al país en octubre próximo.

Aclaración de bancarios

-La Confederación Sindical de Trabajadores Bancarios afirma, en un comunicado, que no es evidente que el Ministerio de Trabajo hubiese reconocido a numerosas directivas sindicales, ni dictado Resoluciones Supremas en trámites de Personería Jurídica, como se afirma en un informe de labores.

La Confederación de Bancarios afirma que : 1) No fueron reconocidas las directivas sindicales del Banco Agrícola de Bolivia (Agencia La Paz); Sindicato del Banco Nacional de Bolivia (Agencia Cochabamba), ni otras que se enumeran en el citado informe de labores. 2) No es evidente que se hubieran dictado las Resoluciones del Banco Hipotecario Nacional, Sindicato Banco Agrícola de Bolivia, Federación Sindical de Trabajadores Bancarios de Cochabamba, Federación Sindical de Trabajadores del Banco Minero de Bolivia, Sindicato del Banco Nacional de Bolivia y Confederación Sindical de Trabajadores Bancarios y R.A. Esto porque dichos trámites han sido rechazados por el Ministerio de Trabajo. 2) No es cierto que se hubiera dictado el Decreto Supremo sobre la Ley de Jubilaciones Bancarias, no obstante que el Presidente de la República lo señaló en su mensaje al Congreso.

Investigan caso de suicidio y la muerte de tres menores

La Jefe del Departamento Nacional de la Mujer, doctora Silvia Portal Arduz, pidió al Ministerio Público ordene el levantamiento de diligencias de Policía Judicial para proceder posteriormente al enjuiciamiento del "autor intelectual que ha promovido" el suicidio de la señora Ercilia Miranda de Miauchi después de causar la muerte de sus tres hijos menores de edad Guillermo, Marco Antonio y Franz Miauchi.

El hecho se produjo el pasado 6 de agosto, aproximadamente a las 12.45 . La señora de Miauchi se suicidó precipitándose desde el piso duodécimo del edificio "La Esperanza", en actual construcción, que se halla ubicado en la avenida Mariscal Santa Cruz.

Según información proporcionada por la Dirección Nacional de Investigación Criminal, la causa del suicidio de la señora Miauchi es pasional "por divergencias conyugales que afrontaba en su hogar".

El Fiscal de Turno en lo Penal, doctor Fernando Oblitas Mendoza, ordenó se levante diligencias de Policía Judicial, para establecer las verdaderas causas del suicidio de la señora Miauchi y de la muerte de sus tres hijos menores.

Diputado de FSB afirma:

El año pasado, el cerro Chovoreca era inexistente para nuestra Cancillería

Daniel Delgado C., diputado de Falange Socialista Boliviana, declaró a "Presencia" que el cerro Chovoreca, según nuestra Cancillería, no existe.

En apoyo a su afirmación, el diputado exhibió la copia de un oficio remitido el 7 de octubre de 1968 por el entonces Canciller de la República, Víctor Hoz de Vila, al Presidente de la Cámara de Diputados, en respuesta a una petición de informe. En esa nota la cancillería sostiene textualmente lo siguiente; "Puede afirmarse que por la evidencia a la que hemos llegado después de prolijos trabajos técnicos, el cerro Chovoreca no existe".

En otra parte de ese oficio, la Cancillería expresa: "La inexistencia del cerro Chovoreca, en cuyo punto más alto debía erigirse el Hito VIII, originó la controversia sobre su ubicación definitiva".

Resulta exgraño, dijo el diputado, que después de que la Cancillería sostuviera oficialmente la inexistencia del cerro Chovoreca, nuestro gobierno haya aceptado el fallo definitivo e inapelable del Presidente de la Comisión Mixta, es el que dicha cerro Chovoreca figura como el punto de referencia más importante para la delimitación fronteriza entre Bolivia y el Paraguay.

El 18 comienza curso de post-grado sobre temas de cáncer y nefrología

Con los auspicios del Ateneo de Medicina de La Paz, a partir del 18 de este mes y con duración de cinco días, se realizarán nuevos cursos de postgrado sobre sobre temas de cáncer y nefrología.

Catedráticos de la Escuela de Graduados de la Universidad de Chile y de la Facultad de Medicina de la Universidad Mayor de San Andrés, de La Paz, participarán en estas jornadas, cuyos temas principales enfocarán temas sobre el Cáncer de cerviz, exámenes complementarios, Oficiarán de moderadores Roberto Suárez, Edmundo Ariñez, Ernesto Peredo, Luis Hartmann Héctor Fernández y Javier Ossio.

El curso de nefrología desarrollará estos temas: Hipertensión arterial, shocks diuréticos, uso y abu- Hipertensión arterial, shocks diuréticos; uso y abuso; pielonefritis; insuficiencia renal, diálisis extracorpórea y peritoneal; transplante renal; insuficiencia renal crónica, síndrome nefrósico.

Los catedráticos chilenos que intervendrán en estos cursos son Mario Plaza de los Reyes, Eduardo Kats, Félix de Amesti, Luis Sepúlveda, y Roberto Paventoz.

PEDIATRAS

Las jornadas de pediatría, que tuvieron desarrollo alternado por los feriados nacionales, concluirán hoy con la consideración de estos temas: Desnutrición fetal: síndrome de carencia de anticuerpos, hipoglicemia del recién nacido y convulsiones de la infancia. También en estas jornadas tienen intervención los médicos de nacionalidad chilena, Eduardo Silva, Augusto Winter y Mariano de la Torre.

A las 12, en los comedores del Hotel La Paz, habrá un almuerzo de camaradería, durante el cual se clausurarán las II Jornadas de Actualización sobre temas de Neonatología.

SERAN JUZGADOS RESPONSABLES DE LA QUEMA DE UN FILM EN S. CRUZ

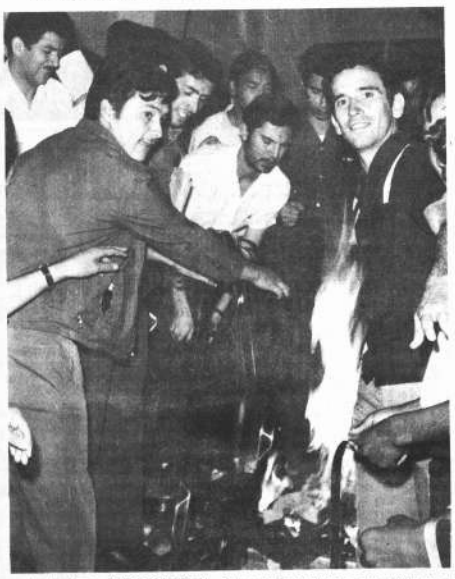

-Santa Cruz, 8 (PRESENCIA).- Cinco universitarios que llevaron a cabo la acción comando para apoderarse de una parte del film norteamericano "Los Boinas Verdes" que posteriormente fue incinerado, serán puestos a disposición de la justicia ordinaria acusados de robo, allanamiento y por llevar armas sin autorización.

La información fue conocida hoy en el Ministerio Público. La semana pasada la asamblea del Centro de Derecho de la universidad local, determinó quemar los rollos de la película "Los boinas verdes". los universitarios sostienen que el film constituye una ofensa a los pueblos que buscan su independencia con dignidad.

"No vamos a tomar la protesta estudiantil dentro el campo de la política, porque esto no nos corresponde, pero sí, como un delito común", manifestaron a PRESENCIA las autoridades policiales. Por su parte dirigentes de la Democracia Cristiana Universitaria, denunciaron que varios de sus miembros están siendo perseguidos por agentes del DIC.

"Los boinas verdes", película financiada por los servicios de inteligencia de Estados Unidos en Vietnam, pretende - dicen los universitarios cruceños - dar un escarmiento a los pueblos que luchan por la libre determinación.

En el gráfico, los universitarios proceden a quemar los rollos incautados del cine Palace Theatre el lunes en la noche, cumpliendo la determinación de una asamblea estudiantil. La quema se realizó en la entrada al edificio central situado en la plaza principal.

Campesinos construirán 7 escuelas

-Siete comunidades campesinas asentadas en la región de Río Abajo, provincia Murillo de La Paz, se disponen a construir sendas escuelas en beneficio de trescientos niños.

Estos proyectos, cuyo costo se estima en 210 mil pesos bolivianos, están siendo promovidos por Desarrollo de Comunidades, dependiente del Ministerio de Agricultura y la asistencia técnica de la Oficina de Operaciones de Area, establecida en Irupana.

Las escuelas corresponderán a las poblaciones de Huancarani, Rosas Pampa, Cajchiri, Azupaca, Millocato, Carpani y San Roque.

Armando Alba recibió ayer el Premio Nacional de Cultura

El escritor potosino Armando Alba recibió ayer del gobierno de la Nación el Premio Nacional de Cultura, que le fue discernido mediante Decreto Supremo, por su contribución a la cultura del país.

El acto se realizó en una ceremonia concurrida por autoridades nacionales encabezadas por el Presidente de la República, Dr. Luis Adolfo Siles Salinas; intelectuales y periodistas, en el patio colonial del Museo Nacional de Arte.

El Ministro de Cultura, Información y Turismo, Walter Montenegro, pronunció un discurso en el cual señaló las más importantes de las obras del intelectual premiado.

Montenegro dijo: "Ya se ha dicho en qué medida el servicio de la cultura en Bolivia es una misión sin señuelo de gloria ni recompensa, sin otra meta que su propia realización. Pocas vidas podrían ilustrar mejor esa forma de tránsito por los planos de la existencia como la de don Armando Alba. Cuarenta años de dedicación total al culto del tesoro histórico y artístico de Bolivia".

El titular de Cultura mencionó las obras de Alba en la investigación histórica, su dedicación a los archivos de la Casa de la Moneda de Potosí, la organización del grupo "Gesta Bárbara" y otras obras.

El Presidente de la República impuso al homenajeado una condecoración y le entregó el premio.

Armando Alba pronunció un discurso de agradecimiento. Su trabajo leído fue largamente aplaudido por el público. Se mencionó el estilo elegante de la composición y el contenido sólido de las ideas expuestas por el homenajeado.

Armando Alba durante su discurso después de recibir el Premio Nacional de Cultura.

El Presidente Siles Salinas entregó ayer al escritor Armando Alba el Premio Nacional de Cultura y le impuso una condecoración. El acto se realizó en el Museo Nacional de Arte.

Hoy se elige a la "Ñusta universitaria"

La "Ñusta universitaria" que representará a La Paz en el Festival Folklórico Universitario, será elegida hoy, en el Club de la Universidad Mayor de San Andrés, a horas 21.

La "Ñusta" será elegida de 16 postulantes, representantes de Facultades e Institutos de la UMSA. En el mismo acto habrá sesión folklórica, con la actuación de conjuntos universitarios que también participarán en el Festival a realizarse en la ciudad de Cochabamba.

Nuevo número de "Sendero"

Salió a la circulación el segundo número de la revista "Sendero", del Colegio Boliviano Israelita.

La revista dirigida por Francisco Bultrón Burgoa contiene artículos especializados sobre diversos problemas; la mayoría de ellos firmados por alumnos de ese establecimiento.

AGENDA CULTURAL - 69

MUSEO NACIONAL DE BELLAS ARTES. Calle Comercio esquina Socabaya. Exposición de cuadros del pintor Eliseo Borda Cadima.

* * * * * *

PARANINFO DE LA UNIVERSIDAD MAYOR DE SAN ANDRES.- El próximo miércoles 13, a horas 18:30, conferencia del Dr. José Luis Roca, sobre el tema: "Liberación Nacional y Grupo Andino". Auspician la Confederación Universitaria Boliviana y el Departamento de Extensión Cultural de la UMSA.

* * * * * *

CIRCULO FEMENINO DE CULTURA HISPANICA.- Avenida Arce 2150. Los próximos días miércoles 13 y viernes 15, a horas 18:30, conferencias de María Teresa Medeiros Anaya, sobre William Faulkner y Gabril García Márquez.

* * * * * *

ACADEMIA NACIONAL DE CIENCIAS DE BOLIVIA.- Calle Tiahuanacu 93. Edificio del Museo Arqueológico. El próximo miércoles 13, a horas 18:30, sesión de honor con motivo del ingreso del Ing. Reynaldo Salgueiro a esa institución, en calidad de miembro académico de número.

* * * * *

COLISEO CERRADO CIUDAD DE LA PAZ.- Hoy, a horas 15,oo, actuación del conjunto folklórico "Los Jairas" quienes se despiden del público para iniciar su gira por Europa.

* * * * * *

GALERIA DE ARTE "NAIRA".- Calle Sagárnaga 161. Programa de peña folklórica para hoy: El danzante de Achacachi, Los sicuris del Altiplano, Doroteo Sandi, Víctor Hugo Leaño, Alfredo Domínguez y Los Jairas. El programa empieza a horas 21:30.

Buena noticia para Hombres

En los primeros síntomas de **debilidad sexual**, falta de vitalidad, y otros trastornos frecuentes en el hombre, las tabletas **OPOVITAM** restablecen su **VIGOR SEXUAL**, retardan su vejez, y hace que vuelva a sentirse joven y animoso como antes. **OPOVITAM** contiene Vitamina B1 Methyltestosterone y EXTRACTO TESTICULAR, y es muy eficaz combatiendo la neurostenia general o SEXUAL, y la prematura DEBILIDAD en hombres de mediana edad. **OPOVITAM** no contiene dañinos excitantes. Vuelva a ser el mismo hombre de antes. Pida en Farmacia y tome

OPOVITAM

Avisos Notables

VENDO MADERA
Machihembrada, pino oregon usado. Sajama 200 (9-11/31524.-)

CONFIE EN "DYANA"
Le proporcionamos inquilinos, garantizados, extranjeros, nacionales. DYANA se responsabiliza de todo. Necesitamos en alquiler y anticrético casas, departamentos, habitaciones, tiendas en cualquier zona, pagamos buen precio adelantado, propietarios no pagan comisión. Colombia 154 oficina 3.(9-11/31526.-)

COMPRO
Camión o volqueta, pago 20.000 a 30.000 $b. Referencias: Haití 71, entre Tejada Sorzano e Iturralde.(9/30100.-)

SE VENDE
O alquiler 3 mesas de billas, una extranjera, Juan Paniagua 134, Villa Victoria. (9/30100.-)

SIRVIENTA
Necesito urgente cama adentro con garantía o certificados. Tratar Avenida EE.UU. No. 505. teléfono 20176.(9/30100)

VENDO
Juegos de living, ti... mericano, precio de... sión. Tumusla 510... quina Tamayo, ... (9/30100...

FELICIA SPO...
Vende Skoda Feli... Sport, casi nuevo... Referencias: Telé... 40479, o Nicaragua... final. (9/30100...

Aumenta su defensas orgán...
vimin ...
Cada sobre contiene 1 g de ...

INVITACION

El Comité Organizador de los Festejos del Primer Centenario del Nacimiento del ex-Presidente D. Bautista Saavedra, tiene el agrado de invitar al pueblo de La Paz, instituciones y agrupaciones sociales, políticas y culturales a la sesión inaugural de los festejos que tendrá lugar el día lunes 11 del pte. en el Salón de los Espejos de la H. Municipalidad de La Paz (Palacio Consistorial) a horas 18,30 sujeta a programa especial.

La Paz, 9 de agosto de 1969.

MOTORES A GASOLINA
WISCONSIN

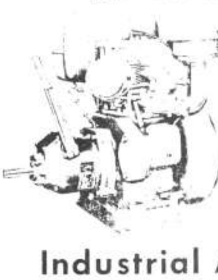

¡ALTO RENDIMIENTO!
... 6 - 7 - 8 - 9 - 12 - 16 - 21 - 25 - 30 - 35 y 50

Existencia permanente de:

Repuestos y accesorios

Industrial Agencies Bolivia Ltda.
Of. Principal: Oruro - Av. V. Galvarro 1680. Teléfono 51060. Casilla 430.
Sucursal: La Paz. Av. Montes - 704. Telef. 25884 - Casilla 2449
Dirección telegráfica "INDAG"

MINISTERIO DE CULTURA, INFORMACION Y TURISMO

PRESENTA A

LOS JAIRAS

EN EL MUSEO NACIONAL DE ARTE

DOMINGO 10 A LAS 11 HORAS

H. MUNICIPALIDAD DE LA PAZ

COMPETENCIA DE ATLETISMO DE ... II JORNADAS JULIANAS DE LA JUVEN...

Se comunica a todos los atletas inscritos a las competencias de las II JO... JULIANAS DE LA JUVENTUD, que los certámenes se efectuarán los días lu... martes 12 del presente mes de Hs. 8,oo a Hs. 12,oo.- en la pista Olímpica de... "Hernando Siles".

Se recomienda puntual asistencia.

La Paz, 1o. de julio de 1969.

LA DIRECCION GENERAL DE CULTURA DE LA H. MUNICIPALIDAD.

Guia Profesional

Médicos

Dr. ENRIQUE VERGARA M.
ENFERMEDADES DE LA PIEL
Av. del Ejército, esquina Loza (Miraflores). Horario 13:30 a 16:30. Telf. 23129. Casilla de Correo 2223.

Dr. GUSTAVO SANCHEZ CRIALES
NEUROLOGIA-NEUROCIRUGIA
Universidad Autónoma - Centro Médico Nacional de México. Cirugía: Cráneo - cerebro - columna vertebral. Médula espinal - Nervioso periférico.
Consultorio Edif. Petrolero 2º piso. Telef. 20087. Telef. Domicilio 40083.

Dr. RUBEN CASTELLANOS ROJAS
MEDICO DE NIÑOS
Especialización en la Clínica Pediátrica de la Universidad de Roma (Italia).
Comunica que de regreso de viaje de estudios en París ha instalado su consultorio 2º piso Edificio Caja Petrolera. Av. 16 de Julio 1616. Telf. 20087. Atención de Hs. 14 a 17. Domicilio Rosendo Gutiérrez 642. Telf. 42305.
Atención de llamados de urgencia.

Dr. RAUL CONDARCO MORALES
MEDICINA INTERNA
Consultorio Díaz Romero 1320. Teléfono 27021. Consultas de 14 a 19 horas.

Dr. ALBERTO MARIACA VALDEZ
MEDICO-CIRUJANO
Atiende: Enfermedades del aparato digestivo (estómago intestinos, apéndice, hígado, vesícula biliar, páncreas, etc.) trastornos de nutrición, várices y sus complicaciones, ginecología.
Consultas de Hrs. 10 y 30 a 12 y 30 y de 16 a 17,30 Plaza del Estudiante Nº 1931. Telf. 22073. Telf. domicilio 11 366.

Dr. ALFREDO RAMIREZ T.
CIRUJANO UROLOGO
Estudios Universidad de Chile. Especialista en Cirugía y enfermedades de los riñones, vejiga, próstata, genitales, esterilidad masculina, venéreas, etc.
Consultorio Av. Camacho 1377, 2o. piso, Of. 3, teléfonos 25548, domicilio 55415. Consultas de 11 a 12 y de 17 a 19.

Dr. LEON ROJAS ANTEZANA
MEDICO CIRUJANO
ESPECIALISTA EN CIRUGIA CARDIOVASCULAR Y TORAXICA, DIPLOMADO EN EUROPA
Enfermedades del corazón y de los vasos (Defectos valvulares, defectos congénitos, trombosis, insuficiencias, injertos arteriales). Afecciones del tórax, pulmones, esófago, tráquea, mediastino, diafragma. Consultorio: Avda. Arce 2316, 2º piso. Horas de atención 15 a 18.
GOVORI SE SRPSKO HRVATSKI JESIK

Dr. ANTONIO INCHAUSTE PALACIOS
CIRUJANO ESPECIALISTA
CIRUGIA GENERAL GINECOLOGIA OBSTETRICIA. De regreso de Estados Unidos, atenderá en su consultorio Yanacocha 780. Hrs. 15 a 18. Telef. 25162. Clínica Avda. Julio C. Patiño 1086. Calacoto Telef. # 82361.

Dr. MARIO MENDEZ ELIAS
ESPECIALISTA EN NEUROLOGIA Y NEUROCIRUGIA
De regreso de sus estudios en Suecia, atiende enfermedades del Sistema Nervioso, cirugía de tumores cerebrales, medulares epilepsia, Parkinson y cirugía del dolor.
Consultorio, Goitia 92 esquina Capitán Ravelo. Horas 14 a 18.
Teléfono 40071 - 41430

Dr. VITO SOLIS PADILLA
GINECOLOGIA
Estudios Inglaterra y Bélgica. Tumores, Infertilidad-Citogénética. Prevención y tratamiento, incompatibilidad Rh-Parto sin dolor.
Consultorio. Colón 463. Segundo Piso. Horario 15 a 20. English-Français.

Dr. AURELIO MELEAN LOPEZ
MEDICINA DE AVIACION
Cursos de especialización en México, en la Facultad de Medicina, sección Estudios Superiores, Congreso y Seminario de Medicina de Aviación en Washington, Oklahoma y Pensacola, Florida. Cochabamba, calle Jordán Nº 2982. Telf. 3755.

Dr. JAVIER MONASTERIOS LUPO
MEDICO CIRUJANO
Reumatología, Gastroenterología, Urología, Tisiología, Ginecología.
Consultorio: Yanacocha 507. Of. 1 esq. Comercio de horas 14 y 30 a 19.
Atiende llamados de urgencia. Telef. Domicilio 41875.

Dr. JOSE L. MORALES MENDIETA
CIRUJANO ESPECIALISTA
Estudios de Postgrado Universidad Católica Córdoba. Enfermedades y cirugía de cuello, bocio, estómago, intestinos, várices y úlceras varicosas, hernias, cirugía de mamas. Consultorio Edif. Cine Scala 3er piso. Telef. 22692 Consultas de 14 a 17.

Dr. E. ALEXANDROWIZC
ESPECIALISTA EN LA PIEL
Especialista en piel. VENEREAS. PROBLEMAS SEXUALES. Av. Argentina Nº 1919. Telf. 24534. Consultas de 14 a 17.

Dr. ANIBAL RIVERO DELFIN
MEDICO DE NIÑOS
De regreso de sus estudios en Santiago de Chile, comunica a su distinguida clientela, que atenderá nuevamente en su consultorio de la Av. 16 de Julio 1456 3er. piso de 14 a 17 hrs.
Telef. 28163 Casilla 3601.

Dra. URSULA BECK
Médico especialista en Cirugía, Ginecología y Obstetricia. Estudios y especialización en Alemania
Consultas: lunes a viernes de 9 y 30 a 12. Consultorio: Plaza Franz Tamayo 1931. Teléfonos 22073 - 23932.

CAMBIO DE CONSULTORIO
Dr. RODOLFO NORIEGA UREÑA
GASTROENTEROLOGO-CIRUJANO
Especialización Italia, España, Francia.
Esófago, estómago, hígado, vesícula, intestinos, parasitosis.
Loayza 167 altos Arauco Prado. Telf. cons. 20466. telf. domic. 23282. Atiende de Hrs. 15 a 18.
RESERVAR HORA. Casilla 4394.

Dr. WALTER PEREDO PACHECO
MEDICO GINECOLOGO ESPECIALISTA
Matriz, ovario, trompas, partos, sus complicaciones, operación cesárea y del prolapso genital. Cáncer de matriz. Infertilidad.
Consultorio: Ayacucho 230, segundo piso. Horas 17 a 20. Teléfono 11418. Domicilio 22780.

Dr. CARLOS MUÑOZ A.
ORTOPEDISTA TRAUMATOLOGO
Fracturas, luxaciones, Rayos X. Corrección de deformidades de nacimiento, adquiridas. Heridas de la mano. Cicatrices. Secuelas quemaduras. Consultorio Pérez Velasco 775. Hrs. 2 a 7. Telf. 26830. Domicilio 20461. Casilla 1256.

MEDICO OCULISTA
Dr. TEODORO ARACENA IBARRA
Instituto BARRAQUER de Barcelona y Clínica Oftalmológica Universitaria de Ginebra.
Enfermedades de los ojos. Medición de lentes. Estrabismo. Cirugía Ocular.
Consultorio: Edif. Castilla. Primer Piso Of. 106. Loayza (al lado de San Juan de Dios).
Horario 11 a 12 y 30 y 15 a 18.

Dr. CESAR MORENO ACHAVAL
MEDICINA INTERNA
De la Universidad de Madrid, especializado en Alemania. Man Spricht Deutsch. Consultorio Edificio Ursul. Av. Camacho. Hrs. 16,30 - 18:30. Teléfono 28805 Domicilio 82665

Dr. LUIS SEA
Medicina interna. Broncopulmonares, Tuber... trointestinales. Venéreas. Consultas: 14 a... Valle 157. teléfono 82456

Dentistas

Dr. MARIO CALDERON RAMI...
CIRUJANO DENTISTA
Operatoria dental. Prótesis fijas y remov... mientos y extracciones sin dolor. Experien... nal.
Consultorio: Sagárnaga 288 (2º piso). Aten... 12,30 y 15 a 20 horas.

Dr. LUIS PINELL DEL CAST...
CIRUJANO DENTISTA
Catedrático de la Universidad. Operatoria... nica. Alta velocidad. Rayos X. Atención c... y de 14 a 19.
Calle Comercio (Edificio Cine Princesa) Te... fono 26976.

Notarios

GUALBERTO RODRIGUEZ ...
NOTARIO DE FE PUBLI...
Asuntos del Ramo: Escrituras. Protocoliza... tamentos. Protestos. Poderes. Legalizació... ra de Libros, etc.
SERIEDAD PUNTUALIDAD EFICI...
Dirección: Mercado Nº 1078 (Frente Casa ... Of. 23401. Dom. 16072.

Tels. de Urge...

PRESENCIA
Av. Mariscal Santa Cruz Nº 1295
Teléfonos
Sección Públicidad
Cajón Postal Nº 3276
ASISTENCIA PUBLICA
HOSPITAL GENERAL
D.I.C.
TRANSITO

Las damas llevan los pantalones. En el traje de calle, complementado por chaquetas de piel ligeras con plumas, por la noche con casacas elegantes, durante el día con blusas, los pantalones representaron un tema de especial importancia en los desfiles de moda otoño - invierno en Berlín. La tendencia por una silueta marcada y alegre persiste. Se subraya el talle con cinturones, corpiños, pespuntes y broches.

Sociales

REUNIONES

* El señor Juan Peñaranda Minchin y su esposa Adela Adrián ofrecen hoy un cocktail a sus relaciones sociales.

* Hoy invitan un almuerzo, retribuyendo atenciones, el señor Hugo Antezana y su esposa Martha Carrasco.

* Un grupo de matrimonios se reúne hoy en una cena - baile, en casa del señor Alfredo Rocha y señora, para agasajar a los novios María Eugenia Urriolagoitia Flix y Ramiro Riveros.

* Un grupo de señoras asistirá al té que ofrece el viernes la señora Amalia Delgadillo de González Quint.

* Los doctores Carlos Daza Meruvia, Gustavo Bilbao, Jorge Dorado, Rubén Castellanos y Javier Torrez Goitia ofrecieron en la residencia del ultimo una parrillada en honor de los delegados al Congreso de Pediatría.

* Ayer recordó su cumpleaños la señora Emma Gutiérrez de Bedregal.

* La señora Patricia Márquez de Dupleich invita el martes un té celebrando su cumpleaños.

* El señor Fernando Artieda y señora invitan hoy una cena a un grupo de amigos.

* Amigas de la señora Elba H. de Sarmiento le ofrecen una cena en casa de la señora Norah Von Borries de Crespo.

* La señora Mercedes Mier de Arce invitó una parrillada a un grupo de damas orureñas.

* La señora Alicia Bernal de Zalles reunió ayer a sus amigas en una tarde de juego.

* La señora Emma García de Dávalos ofrece un té a sus amigas.

* La señora Martha Dunn C. de Sánchez celebró ayer su cumpleaños. Con este motivo ofreció un cocktail a las personas amigas que estuvieron a felicitarla.

* El señor Humberto Castellanos Astulfi es objeto de atenciones durante su visita a nuestra ciudad.

* La señorita Amparo Trigo Mercado ofrecerá un almuerzo para despedir a la señorita Rocío Cuevas Rea Nogales por su viaje a Estados Unidos.

* Hoy recibirá las felicitaciones por su cumpleaños la señora Nelly Portugal de Tapia.

INFANTILES

* Javier Campero Martínez festeja hoy su primer cumpleaños.

* Marinella Curi Chacón invitó una parrillada a sus amigos despidiéndose por su viaje a Alemania.

COMPROMISO

* Se ha formalizado el compromiso matrimonial de la señorita María Teresa Franco Muñoz con el señor Orlando Guevara Camacho.

* En Kansas, Estados Unidos, se realizará en septiembre la boda de la señorita Marieta Schowalter con el señor Jaime Nistanbuz Gutiérrez.

NACIMIENTO

* En la Clínica Americana ha nacido el primogénito de los esposos Víctor Sierra Mérida y María Salinas Mendizábal.

ENFERMOS

* Mejorada la señora Alicia Blanco de Quiroga.

Jarabe de
Efetonina
Para la tos
DARMSTADT
-ALEMANIA

Misa

La familia de la que en vida fue

✝ Sra. MARIA URIARTE v. de LLACH
(Q. E. P. D.)

ruega a sus familiares, amistades y personas piadosas, se dignen asistir a la misa que en sufragio de su alma y recordandolos ocho días de su sentido fallecimiento, mandarán oficiar en la iglesia de los RR.PP. Carmelitas, Avenida 20 de Octubre, el día de hoy 9 de agosto a horas 12:00 m. favor que comprometerá la gratitud de la familia doliente. El duelo se despide por tarjeta.

Fallecimientos

"BOLIVAR" S.A. DE SEGUROS GENERALES, participa el sensible fallecimiento de la que en vida fue su asegurada señora

✝ Dña. MANUELA R. v. de MAMANI
(Q.E.P.D.)

Saturnino R. de Alarcón, hermano; Pacífico, Ramón y Félix Alarcón, Julia de Laura, Julio Mercado, sobrinos; los primos y demás familia ruegan a sus amistades, demás personas piadosas, se dignen asistir a la traslación de los restos mortales de la extinta al Cementerio General el día de hoy sábado 9 a horas 16.oo.
El cortejo fúnebre partirá de la calle Vicente Ochoa Nº 1056.
Será favor que comprometerá la gratitud de la familia doliente.
La Paz, agosto de 1969

La familia de la que en vida fue

✝ Sra. JUSTINA CORREA MENACHO
(Q. E. P. D.)

Pedro, Rodolfo, Rodal, Aura Vaca; Walter, Hugo, hijos (ausentes), Antonio Rojas, Nelly Rojas, Angélica Vaca, hijas políticas; Juana Correa, hermana, nietos y demás familia, amigos y residentes benianos, invitan a la traslación de los restos mortales de la extinta, al Cementerio General, el día de hoy 9 de agosto a horas 4 de la tarde.
Atención que comprometerá la gratitud de la familia doliente.

La Paz, 9 de agosto de 1969.

En la paz del Señor y confortado con los auxilios de la Santa Religión Católica, ha dejado de existir el que en vida fue

✝ JUAN NAVARRO MARTINEZ
(Q. E. P. D.)

Julia Quiroga v. de Navarro, esposa; Fructuosa Navarro, hermano (ausente), los hijos Juana de Ovando (ausente), Julia de Rocabado, Ana, Elena de Villegas, Gregorio, Mateo y Maruja de Escudero, hijos políticos; Armando Ovando, Walter Rocabado, Julio Villegas, Mirno Wieler, María Teresa Rossetti y Luis Escudero; los primos, nietos, bisnietos y demás familiares, ruegan a sus amistades, colonia española y personas piadosas, se dignen asistir a la traslación de los restos mortales del extinto al Cementerio General, el día de hoy 9 del presente a horas 16 (4 p.m.).
El cortejo fúnebre partirá del Pasaje Quiroga No. 1535 (entre Panamá y Pazos Kanki).
Favor que agradecerá la familia doliente.
CASA SANTANDER. Telefs. 23663 - 23656.

Y.P.F.B.
CONVOCATORIA A PROPUESTAS
REFACCION EDIFICIO SERVICIO MEDICO DE Y.P.F.B.

Se invita a las empresas constructoras interesadas a presentar propuestas para la Refacción del Edificio del Servicio Médico de Y.P.F.B. en esta ciudad. Las propuestas se recibirán en el Departamento de Licitaciones, 4o piso del Edificio de Y.P.F.B., calle Bueno, hasta el día 18 de agosto de 1969, a horas 18, en sobre cerrado y lacrado, y con las formalidades de ley, con un rótulo que indique el nombre del remitente y el título de esta convocatoria.

El Pliego de Especificaciones podrá ser retirado del Departamento de Ingeniería Civil, 9o. piso del Edificio de Y.P.F.B.

La Paz, 4 de agosto de 1969

LA GERENCIA GENERAL

Y. P. F. B.
Licitación Pública Nº 36-69
Adquisiciones

Se invita a todas las firmas importadoras a presentar propuestas para ACUERDO DE PROVISION DE ADITIVOS PARA ACEITES Y GRASAS LUBRICANTES Y ASESORAMIENTO TECNICO, de acuerdo al Pliego de Condiciones y Especificaciones No. 36/69 que los interesados podrán retirar de nuestra Sección Caja, 3er. piso del edificio de Y.P.F.B. previa cancelación de $b. 20.-

Las propuestas indicando en el sobre el número de la Licitación se recibirán hasta el día 25 DE AGOSTO DE 1969, a horas 18:oo en la Dirección de Adquisiciones y Almacenes oficina 401, 4o. piso del edificio de Y.P.F.B, en esta ciudad, en sobre cerrado, lacrado y con las formalidades legales.

La Paz, 1o. de Agosto de 1969.

LA GERENCIA GENERAL.

CORPORACION MINERA DE BOLIVIA

Invita a las Compañías que presentaron sus propuestas de acuerdo a la Convocatoria No. CC-06/69 Pedido No. 25974/01-1-0618 Almacén Oruro, para presenciar la apertura pública de dichas propuestas el día 11 del presente mes a horas 15 p.m. en la sala del Directorio 5to. piso del Edificio Principal.

La Paz 8 de Agosto de 1.969
Héctor Ormachea Peñaranda
GERENTE DE ADQUISICIONES

FEDERACION UNIVERSITARIA LOCAL
INVITACION

La Federación Universitaria Local tiene el agrado de invitarles a la GRAN PEÑA "BELLEZA Y FOLKLORE" con la participación de artistas invitados y universitarios que asistirán en representación de la Universidad Mayor de San Andrés al II Festival Folklórico Nacional Universitario y la elección de la ÑUSTA UNIVERSITARIA U.M.S.A.

Sábado 9 de agosto — Horas 21.-

Club Universitario

Precio Ticket $b. 5.-

Jaime Rubín de Celis V.
SECRETARIO DE GOBIERNO

Misa Juvenil

MAÑANA Y TODOS LOS DOMINGOS

En María Auxiliadora (EL PRADO)

AUSPICIA PRESENCIA JUVENIL

Empresa Nacional de Ferrocarriles
Trenes internacionales a Buenos Aires

Ponemos en conocimiento del público que los trenes internacionales con destino a la ciudad de Buenos Aires, República Argentina, que salían de Estación Central a horas 10.oo, los días lunes y viernes, desde la fecha saldrán a horas 9.40.

La Paz, 8 de agosto de 1969

LA EMPRESA

PREMIOS AL BUEN GUSTO
de sopas MAGGI
Televisores y Refrigeradores
PHILIPS

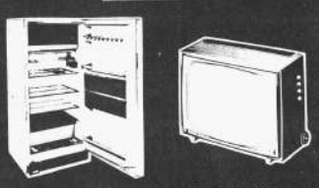

SIN SORTEOS NI CUPONES
BUSQUE DENTRO LOS SOBRES DE SOPAS MAGGI

EL VALE DE LA SUERTE
INDUSTRIAS VENADO S. A.

Teléfonos Automáticos de La Paz, S.A.
CAMBIO DE NUMEROS COMERCIALES

Tenemos a bien comunicar a nuestros abonados, que por razones técnicas, a partir de las cero horas del día 10 del mes en curso, se efectuará el cambio de número de las siguientes líneas comerciales:

No. ANTIGUO	No. NUEVO	No. ANTIGUO	No. NUEVO	No. ANTIGUO	No. NUEVO
29587	51837	29843	51843	40227	50227
29590	51590	29824	51824	40233	50233
29604	51604	29887	50887	40112	50112
29627	51627	29940	50940	40065	50065
29659	51659	29941	50941	40244	50244
41153	51153	29952	50952	25082	55082
29682	51682	29527	51527	40416	50416
25075	55075	29530	51530	40425	50425
29700	51700	29550	51550	40427	51427
29707	51707	25463	55463	25083	55083
29717	51717	29584	51584	40042	50042
25021	55021	29646	51646	40308	50308
25007	55007	29722	51722	25219	55219
29743	51743	29745	51745	40561	50561
29744	51744	29781	51781	40562	50562
29761	51761	29802	51802	40628	50628
29787	51787	29906	51906	25017	55017
29801	51801	29767	51767	40670	50670
24875	54875	25193	55193	40708	50708
41001	51001	41122	51122	40707	50707
29821	51821	25099	55099	41511	51511
29826	51826	41147	51147	40773	50773
29832	51832	41155	51155	40804	50804
29841	51841	41156	51156	40849	50849
29848	50848	41157	51157	40866	50866
24503	54503	41158	51158	40872	50872
29871	50871	41159	51159	40873	50873
29881	50881	41163	51163	41660	51660
29882	50882	41170	51170	41520	52520
29900	50900	41203	51203	40963	50963
29923	50923	41222	51222	42036	52036
29932	50932	41238	51238	42969	52969
29943	50943	41239	51239	42594	52594
29944	50944	41217	51217	42565	52565
29946	50946	41206	51206	40964	50964
25645	55645	41241	51241	41997	51997
25466	55466	41435	54400	41958	51958
29991	50991	41440	51440	41957	51957
29507	51507	41441	51441	40981	50981
29545	51545	41490	51490	29965	50965
29546	51546	42124	52124	40982	50982
25695	55695	41579	51579	40605	50605
20272	50272	41580	51580	29864	50864
20273	50273	41582	51582	29822	51822
20274	50274	41642	51642	29741	51741
20275	50275	41647	52647	40623	50623
20276	50276	41691	51697	40883	50883
20301	50301	41703	51703	29727	51727
20302	50302	41740	52740	29562	51562
20303	50303	41744	51740	29603	51603
20304	50304	41762	51762	29600	51600
29557	51557	41773	51773	29620	51620
29575	51575	41775	51775	29643	51643
29585	51585	41778	51778	29664	51664
29602	51602	41787	52787	28895	50895
29607	51607	25081	55081	28983	50983
29626	51626	41178	51178	28700	50700
29644	51644	41262	51262	28797	50797
29647	51647	41930	51930	27803	50803
29747	51747	41831	51831	27764	50764
29748	51748	41846	51846	27552	50552
29755	51755	40317	50317	23099	53099
29760	51760	40349	50349	40917	50917
29785	51785	40373	50373	23221	53221
29844	51844	40292	50292	23234	53234
29879	50879	40252	50252	23233	53233

La Paz, 9 de Agosto de 1969
DEPTO. DE RELACIONES PUBLICAS.

Avisos Económicos

DANIEL EL TRAVIESO

Señor Regúlez, quiere hacernos de caballito?

DIVULGUELO

Libros-Revistas

GISBERT Y CIA. S.A.

ANUNCIA SUS NOVEDADES

Sevilla - Aprendiendo Conjuntos No. 2
Leo Pyle - La Píldora.
Longée - El Yoga y la Mesa.
Podio - Aparato Cardio Vascular.
Mis Flores, Mi Paraíso. (Un Atlas de color, de las mas bellas flores del mundo).
Hammond - Atlas Moderno Universal
Neruda - Obras completas, 2 tomos.
Enciclopedia Labor (10 volúmenes).
Diccionario - Pequeño Académico Boliviano.
Diccionario Escolar, Mundo Hispano (Indispensable para todo escolar).

Comercio 1270-80 - Teléfono 28484. Casilla 195 - La Paz, Bolivia

Casas

VENDO

Una casita de 2 pisos sobre 130 metros, de 7 habitaciones machihembradas, final Otero de la Vega encima de la Cancha Olimpic. Graneros 309, frente a la Barraca. (9-11/31528.-)

Técnicos

PLANOS

Sr. propietario legalice sus planos de alcantarillado para cumplir con disposiciones Municipales, precios económicos. Yungas 534, oficina 4. (5-10/31519.-)

RADIO TECNICO

Ofrece servicios a domicilio. Teléfono 28514. (15-VII al 13-VIII/30945.-)

PLANOS

Efectuamos planos de construcciones, levantamientos topográficos y demás trabajos del ramo Yungas 534, oficina 4. (5-10/31514.-)

LABORATORIO TECNICO "SASCU"

DE CARLOS ARTEAGA E HIJOS, Técnicos mecanógrafos con certificados de fábrica, especializados en reparaciones de máquinas de escribir, máquinas de calcular, sumar, cajas registradora, eléctrica o manuales. Consúltenos sobre armado y revisado. Calle Bueno 240, esquina Av. Camacho. (9-11/CPC.-)

Varios

ELEVADOR HIDRAULICO

Capacidad 18 toneladas, eléctrico marca WEAVER, americana, Compresora, motor eléctrico de 5 H.P. "Transbolivar". Casilla 71, TUPIZA.- VASQUEZ. Casilla 3510, teléfono 29881, La Paz. (30-9/31416.-)

DENTISTAS

Vendo equipo dental completo. Chuquisaca 150. (2-9/31446.-)

Departamentos-Habitaciones

SOPOCACHI

Alquilo lindo dormitorio lleno sol, con pensión para dos personas. Teléfono 28079 (5-11/31518.-)

MAESTRA NORMALISTA

Que trabaja en escuela primaria céntrica Oruro, desea permutar con otra colega que trabaja en esta ciudad. Mayores referencias: Teléfono 42289. (29-8/31365.-)

ACADEMIA PROFESIONAL

"ROCHA". Se reciben inscripciones, precios módicos. Referencias. Teléfono 42289. (29-8/31364.-)

Muebles

VENDO

Juegos de living, estilo americano, varios colores, precios bajos. Referencias: Almirante Grau 330. (31-8/31436.-)

SE VENDE

O alquiler 3 mesas de billas, una extranjera. Juan Paniagua 134, Villa Victoria. (9-11/31524.-)

VENDO

Juego de living, tipo americano 850 y de varios precios roperos, vitrina de comedor, sillas tapizadas y cómoda. Graneros 309, frente a la Barraca (9-11/31528.-)

VENDO

Juegos de living, tipo americano, precio de ocasión. Tumusla 510, esquina Tamayo, tienda. (9-11/31539.-)

Empleados

SIRVIENTA

Necesito urgente cama adentro con garantía o certificados. Tratar: Avenida EE.UU. No. 505 teléfono 20176. (9/31527.-)

Vehículos

VENDO O PERMUTO

Camión Toyota 63, excelentes condiciones standard. Juan de Vargas, pasaje Lena 254. (9/31531.)

COMPRO

Camión o volqueta, pago 20.000 a 30,000 $b. Referencias: Haití 71, entre Tejada Sorzano e Iturralde. (9-11/31522.-)

FELICIA SPORT

Vendo Skoda Felicia Sport casi nuevo 1964. Referencias: Teléfono 40479, o Nicaragua 1792, final. (9-14/31530.-)

VENDO COLECTIVO

Chevrolet, 59 con carrocería nueva. Av. Entre Ríos 194. (5-8/31515.-)

Préstamos-Dinero

COMPRO

Buen precio antiguos, monedas de plata con cruz, estampillas, albumes, reloj Omega, comentarios reales, muebles dorados. Indaburo 1037, 12-16. (9-11/31523.-)

JUVENTUD CON HORMONAS MASCULINAS

Fortalecen las Glándulas del hombre y restablecen la

VITALIDAD SEXUAL

La ciencia médica ha perfeccionado una fórmula que estimula las glándulas restaurando no sóld el vigor sexual, sino también logrando que la persona se sienta optimista, eufórica, de buen carácter y con mayor claridad mental para afrontar sus problemas de trabajo. Esta nueva fórmula se llama · TONOSEX y es sorprendente su efectividad y rapidez, en los hombres prematuramente impotentes, notándose casi de inmediato sus efectos. T-13

TONOSEX RESTAURA LA VITALIDAD

GRATIFICACION

A quien dé aviso al teléfono 43249 de un llavero extraviado en la función nocturna del cine Monje Campero, del día martes 5 del presente mes.

CORPORACION COMERCIAL BOLIVIANA S.A.

"COBANA"

Comunica a sus distinguidos clientes y público en general, el cambio de sus números telefónicos.

	Antes	Ahora
Gerencia General	26717	50717
Departamento Automotriz	29723	51723

CUATRO CAMPEONES, UN TRIUNFADOR

BOSCH

WILLIAM BENDECK 1ro. EN LA ETAPA
PETER KUBE 2do. EN LA ETAPA
OSCAR CRESPO 3ro. EN LA ETAPA
JUAN LUZIO 4to. EN LA ETAPA
} SANTA CRUZ - COCHABAMBA

WILLIAM BENDECK 1ro.
OSCAR CRESPO 2do.
PETER KUBE 3ro.
} EN LA CLASIFICACION GENERAL

CON: BUJIAS - BATERIAS - BOBINAS - FAROS Bosch

HANSA LTDA. DEPTO. TECNICO Tels. 42836 · 55219 · 53661

Sucursales: COCHABAMBA · ORURO · POTOSI · SANTA CRUZ · SUCRE · TARIJA · VILLAZON

INACTUALIDAD DE....

(Viene de la página 3)

cer al más pequeño de los hermanos de los países subdesarrollados lo que Cristo quiere que se le haga a El mismo.

Sin embargo -y esto se les dice a cristiano conscientes- la acción cristiana, para ser digna de este nombre y distinguirse de una acción puramente mundana, más que de un sentimiento humano debe provenir de más lejos, esto es, del reconocimiento de gratitud y simpatía con Cristo en la Cruz; y debe estar dispuesta a avanzar mucho más, esto es, hasta el sufrimiento y la participación de la Cruz.

La acción cristiana ocupa un lugar intermedio entre el ofrecimiento personal y la oración y la entrega del propio ser, que se ha hecho totalmente disponible para Dios.

PURA LITURGIA

Con motivos justos, la Edad Media construyó catedrales mayores que las que la liturgia podían llenar. Sólo en una época en la que el hombre abandona la oración personal para transformarla en comunitaria, se pueden proyectar iglesias concebidas de un modo puramente funcional para el servicio divino de la comunidad.

El retorno al comunitarismo litúrgico, después de radicarles reformas en la lengua, textos, homilías, etc., y la adaptación de nuevos y antiguos ambientes a estas nuevas exigencias, constituyen, sin más, una cosa justa e importante. Sin embargo es necesario evitar que esto dé lugar a un cómodo pretexto para una acción clerical que se mueva en el vacío y sin finalidad: inversión de altares, uso de incienso, creación de nuevos ornamentos para los ministros del culto, etcétera.

De esta manera, nuevamente se pone el acento en cosas secundarias: con dos minutos de silencio, después de la predicación y después de la comunión, ¿cómo se puede satisfacer la necesidad elemental del alma de la paz en Dios, del diálogo de corazón con El? ¿Y quién, después de recibida la comunión, puede "realizar" de tal manera los significados de la sagrada comunión? ¿El cristiano no tiene incluso necesidad de la no funcional y silenciosa "adoración ante el Santísimo", o de la meditación silenciosa y personal de la Sagrada Escritura?

Que no engañe el clero joven ni el clero mayor: la palabra de la predicación, aunque sea moderna, exegética, pastoral, sociológica (supuesto que hay tiempo para hacer todo esto), no es suficiente. Los fieles se dan cuenta en seguida si las palabras del predicador provienen de su profunda oración personal o si, por el contrario, son ligeras y superficiales como artículo de periódico. A la comunidad de los fieles se le pueden dar piedras en vez de panes.

LA LEY Y LA LITURGIA

Dos cosas del Antiguo Testamento han sido superadas por Cristo: la esclavitud de la ley y la liturgia del templo. Lo primero lo ha demostrado San Pablo, la segunda, la carta a los hebreos. La primera es saludable hoy hasta casi los límites de un dualismo maniqueo entre ley y Evangelio y este dualismo no proviene del Evangelio, sino que fue inventado por Lutero, y ya Kierkegaard se ha burlado de esto. Así se ha hablado tanto del "Evangelio" y del "Espíritu", que no ha quedado nada de la obediencia a la ley.

La segunda, que la liturgia del templo igualmente haya sido superada, se advierte quizá poco en nuestra primavera litúrgica.

EL HOMBRE MODERNO Y LA ORACION

Finalmente la fuga en solidaridad con los que no oran. Estos han elaborado amplias teorías para explicar que ya "el hombre moderno" ya no sabe orar, teorías que son miradas con sorpresa por muchos cristianos.

Porque Dios ha muerto. Y como Dios no es objetivable, no se le puede imaginar como otro Tú que está delante de ti, a quien se pueda dirigir la conversión. O también, de una manera más moderada: la voluntad de Dios se realiza de todas maneras (El es el Absoluto); por esto es infantil intentar detenerla o querer cambiarla. Otros afirman que han intentado orar, pero que sus oraciones han caído en el vacío, han chocado contra un muro, sin el mínimo indicio de una respuesta, a lo más con el eco inquietante de su propia voz.

Oscurecimiento del sol; alejamiento temporal de Dios y ausencia de Dios. Este es el destino de la mayor parte de nuestros hermanos: ¿podríamos nosotros permanecer tranquilos juntos a ellos, viviendo "los consuelos de la oración"?

¿Pero se trata verdaderamente de consuelos? ¿No es más bien una excusa para no asumir responsabilidades? ¿Qué cristiano querría orar para él, sin pensar -delante de Dios en su hermano que no reza? Desde que Cristo orò y sufrió por [...] la oración sólo puede se[...] lica, esto es, universal.

Debemos volvernos [...] cuaces por todos aquel[...] están mudos delante d[...] Ofrecerse para llevar [...] por todos aquellos que [...] peso para sí mismos y [...] para Dios. Si el crist[...] toma esto en serio, [...] Dios le tomará a él [...] serio. ¿De qué sirve [...] llos que viven en la os[...] el hecho de que yo ta[...] ellos en vez de encend[...] luz que yo llevo conm[...] mi pequeñísimo lugar [...] plandezco como las estr[...] universo" (Filiph, 2, [...] muchos, si todos los [...] nos juntos de la ma[...] saben, hicieran luz s[...] briría algo incluso en [...] che sin luna.

Es, en realidad, [...] el que pone a dispos[...] bien de todos el don q[...] cibido.

Tal hombre orará [...] titud hacia Dios y po[...] sabilidad con sus se[...] No se preocupará d[...] siente o de lo que n[...] de cuanta ausencia o [...] de Dios percibe. Quiz[...] derá que descubra el s[...] to de ausencia de Dios [...] no ora; de manera [...] último pueda ser sup[...] una idea de la presenci[...]

Así sucede en la [...] de los santos, que e[...] do más amplio es la [...] de todos aquellos po[...] les Dios ha padecid[...] soledad en la Cruz.

LA OFERTA DE...

(Viene de la página 3)

ferencia de directivos de partidos comunistas en Moscú: "Creemos que el desarrollo de los acontecimientos nos obliga a poner en el orden del día la creación de un sistema de seguridad colectiva en Asia"- dirigido claro está, por los soviéticos.

Evidentemente que no hay que comenzar por una serie de forzadas alianzas de amistad y de defensa. Los rusos preconizan más bien lo[...] una serie de tratad[...] ciales y de pactos d[...] sión. Y eso no solo [...] dia, Pakistán, Afgan[...] Irán, sino incluso [...] en los que el partid[...] ta está prohibido: Ma[...] gapur, Filipinas, e i[...] el adversario de M[...] Kai - schek, en Taiw[...] gkok, base probable[...] tados una vez ret[...] Vietnam, los rusos [...] bajada desde 1947, L[...] nes comerciales, la[...] neas aéreas, la omn[...] de las armas sovi[...] mo está ocurriendo [...] rea del Indico.... to[...] bajo de síntesis da[...] ga sus resultados, [...] seguridad será el ú[...] lón de todos esos [...] laboriosos contacto[...] terales.

La oferta de Grom[...] pública Federal de [...] dad del diálogo c[...] empalma con todo [...] de ideas, En el m[...] que Moscú se preo[...] sia, desea lógicame[...] ya tranquilidad y [...] gritos en Europa, [...] vez que reine una [...] favorable, conveni[...] propios intereses -

CLAUSURA DE LA XV ASAMBLEA DE C.L.A.U.P.A.E.

Buenos Aires.-Fue clausurado en Madrid donde desarrolló recientemente sus sesiones de trabajo, la XV Asamblea de C.L.A.U.P.A.E. (Comité de Líneas Aéreas de la Unión Postal de las Américas y España).

Asistieron a la misma, 18 miembros en representación de 14 compañías aéreas y las sesiones fueron presididas por don Enrique Abellán Asesor Postal de Iberia, Líneas Aéreas de España.

Este Comité de Líneas Aéreas que fue creado en 1955 en ocasión del Congreso de la Unión Postal de las Américas y España viene celebrando sus reuniones anuales en distintos países siendo sede de la Oficina Internacional del mismo la ciudad de Montevideo, a cuyo frente es Jefe de la Dirección el Señor Rena Docampo.-

RESULTADOS DE BIBLIOMANIA 209

En el sorteo de Bibliomanía No. 209, resul[...] neficiados con los premios las siguientes p[...] Rafael Contreras C., domiciliado en la Av. M[...] No. 4, de la ciudad de La Paz con un cepillo d[...] eléctrico; Corina Gómez domiciliada en la ca[...] quisaca No. 150 de la ciudad de La Paz, con un[...] ra eléctrica; Antonio Carballo domiciliado en[...] Loayza No. 249 de la ciudad de La Paz, con una[...] de vapor; Jaime Burela M. de la casilla 247 d[...] dad de Santa Cruz, con $b. 100 en efectivo [...] Llanos domiciliada en la calle Campos No. [...] ciudad de La Paz con $b. 50 también en [...]

Las personas beneficiadas con premios [...] sorteo y de los anteriores, deben presentar[...] oficinas de Presencia el próximo jueves a[...]

Martha Lima y Víctor Aguilar se presen[...] las oficinas de Presencia para retirar los [...] de $b. 100 con los que se beneficiaron ca[...] los sorteos de Enciclomanía.

HOY Cines

MONJE CAMPERO Tel. 23333

Matinée, tanda y noche LOS AVENTUREROS. Precios matinée $b. 1.60-3.10, tanda y noche $b. 3.30-3.80.

DE AGOSTO Tel. 23829

Matinée, tanda y noche LA MUERTE TOCA LA PUERTA. Actualidades mundiales No. 29. Precios matinée 3.10 y 3.60, tanda y noche 3.80 y 4.30.

BARAOA Tel. 40252

Matinée, tanda y noche UNA CONDESA DE HONG KONG y LOS BUSCADORES DE ORO. Precios matinée 1.60 y 2.60, tanda y noche 1.60 y 2.70.

VARIEDADES Tel. 24071

Matinée, tanda y noche LO QUIERO MUERTO y VERACRUZ. Precios matinée 1.60 y 2.60, tanda y noche 1.60 y 2.70.

9 DE JULIO Tel. 22191 -29961

Matinée, tanda y noche EL SEÑOR DOCTOR. Precios matinée 6.10 7.10, tanda y noche 6.30-7.30.

TESLA Tel. 53803

Matinée, tanda y noche MATT HELEM CONTRA LAS ASESINAS. Precios matinée $b. 3.50-3.00, tanda y noche $b. 4.00-3.50.

PRINCESA Tel. 29821

Matinée EL SEÑOR FOTOGRAFO Tanda LOS DIAS CALIENTES (Prohibida menores de 21 años) Noche EL SHOW DE LOS SABADOS DE MICKY JIMENEZ. Precios matinée $b. 3.50-3.00- 2.50-2.00, tanda $b. 4.0 -3.50-3.00-2.50 noche $b. 3.00- 2.50- 2.00.

SCALA Tel. 23535

Matinée, tanda y noche OPERACION HERMANO MENOR. Noticioso EL MUNDO AL INSTANTE. Precios matinée $b. 4.60 y 5.10, tanda y noche $b. 5.30 y 5.80.

LA PAZ Tel. 53842

Matinée EL FANTASMA DE BARBANEGRA, tanda y noche COCHE CAMA ALOJAMIENTO. Noticioso EL MUNDO AL INSTANTE. Precios matinée $b. 3.10, tanda y noche $b. 3.80.

MIRAFLORES

Matinée, tanda y noche LOS MUCHACHOS DE ANTES NO USABAN GOMINA. Precios matinée $b. 2.60, tanda y noche $b. 3.20.

ROXY

Matinée CHAO AMOR y LAS AVENTURAS DE TOPO GIGIO, tanda y noche CHAO AMOR y EL HOMBRE QUE MATO A BILLY THE KID. Precios matinée $b. 2.60, tanda y noche $b. 3 20.

PARIS Tel. 29704

Matinée TRAPECIO, tanda y noche EL GRADUADO. Precios matinée $b. 3.10, tanda y noche $b. 3.20.

SAN CALIXTO

Matinée, tanda y noche LOS AÑOS VERDES- UNOS DOLARES PARA DJANGO. Precios luneta $b. 2.10 galería $b. 1.60.

AVENIDA Tel. 25409

Matinée, tanda y noche HONDO Y LOS APACHES. Precios matinée 2.60-2.10 T y N 3.20-2.20.

BOLIVAR Tel. 25051

Matinée. tanda y noche LO BUENO, LO MALO Y LO FEO. Precios matinée 2.60- 2.10 T y N. 3.20- 2.20.

MEXICO Tel. 26867

Matinée, tanda TIRANDO A GOOOL y DESPEDIDA DE CASADA, noche (Prohibida para menores de edad) DESPEDIDA DE CASADA y SOLO DE NOCHE VIENES. Precios M.T.N. 3.00-2.00.

EBRO

Matinée, tanda y noche LA ISLA DEL TERROR- GRINGO PREPARA TU COLT. Precios matinée 2,60 1.60, Tda. y Nche. 3.20-1.60.

BUSCH

Matinée, tanda EL HERMANO DE RINGO- 100.000 DOLARES PARA LASSITER, noche EL HERMANO DE RINGO- DE LO QUE NO SE HABLA. Precios matinée $b. 2.60 y 1.60, tanda y noche $b. 2.70 y 1.70.

COLON

Matinée y tanda VAYA CON DIOS GRINGO y LOS LOCOS VOLADORES DEL ESPACIO noche NOCHES PROHIBIDAS y LA MUJER CASADA. Precios M.T. y N. 2.50-1.50.

ESMERALDA Tel. 25575

Matinée, tanda y noche COMO TE AMO - LOS PISTOLEROS DE YUMA. Precios matinée $b. 2.20 tanda y noche $b. 2.70.

ILLIMANI Tel. 42755

Matinée, tanda y noche LA LOBA y CAMINA, NO CORRAS. Precios M. $b. 1.10 y T. y N. $b. 1.60.

TRIANON Tel. 21320

Desde las 14 horas UNA CHICA PARA DOS, UNA BALA ENTRE LOS OJOS y LAS SICODELICAS.

LUX

Matinée, tanda y noche LA SOMBRA VENGADORA vs. LA MANO NEGRA y OPERACION 67. Precios matinée $b. 2.10 y 1.60, tanda y noche $b. 2.60 y 1.60.

MURILLO Tel. 41647

Matinée, tanda y noche LOS CAÑONES DE SAN SEBASTIAN. Además OLIMPIADAS UNIVERSITARIAS DE TOKIO y HOY BOLIVIA, de Proinca. Precios $b. 3.00-2.00.

MURILLO Tel. 40451

Matinée, tanda y noche CINCO MIL DOLARES AL AS y PECOS EL JUSTICIERO. Precios $b. 2.20 1.70.

UNIVERSO Tel. 12660

Matinée, tanda y noche UN MILLON DE AÑOS ANTES DE CRISTO. Precios matinée platea $b. 4.10, mezzanine $b. 4.60, tanda y noche platea $b. 4.80 mezzanine $b. 5.30.

Aumenta sus defensas orgánicas!!

vimin inti

Cada sobre contiene 1 g. de Vitamina C.

Servicio Nacional de Caminos
Convocatoria a Propuestas Nº 33-69

Por orden del señor Ministro de Obras Públicas Comunicaciones y Transportes, se invita a las Firmas Comerciales y/o Importadoras legalmente inscritas en la Cámara Nacional de Industrias y Comercio, para la provisión de:

CUCHILLAS, PUNTERAS Y BARRAS DE ENGROSAMIENTO

De acuerdo a pliego de especificaciones que los interesados pueden retirar de la División de equipos del S.N.C., previo pago de $b. 120.-

Las propuestas deberán presentarse en sobre cerrado y lacrado llenando todas las formalidades de ley, acompañando Boleta de Garantía de seriedad de la Propuesta por $b. 50.— por el primer mil más el 5 por mil del valor de la propuesta, hasta horas 17,30 del día 8 de Septiembre de 1969 en la División de Equipos del Servicio Nacional de Caminos Av. 20 de Octubre No. 1829.

La Paz, Julio de 1969

DEPARTAMENTO DE RELACIONES PUBLICAS

•Créditos en Televisores
•Créditos en Tocadiscos
•Créditos en Grabadoras
•Créditos en Refrigeradores

ALMACENES ARTEAGA
Comercio esq. J. Sanjinés Tel. 2-4561

HOY CINE MEXICO
Sólo en función de NOCHE prohibida para menores de edad

SOLO DE NOCHE VIENES

DOBLE — con la magistral comedia a todo color....
"Despedida de casada"
MATINEE TANDA DOBLE,...
Los mejores éxitos taquilleros
"Tirando a goool"
Despedida de casada

H. Municipalidad de La Paz

INVITACION A LOS PROPIETARIOS DE FUNDOS RUSTICOS DE LAS REGIONES ADYACENTES A LA CIUDAD DE LA PAZ

Se invita a los propietarios de Fundos rústicos que se encuentran dentro del radio urbano y sub-urbano de la ciudad, apersonarse a la Dirección General de Acción Comunal, Departamento de Reforestación de esta H. Municipalidad, con objeto de recibir informaciones sobre proyectos de reforestación que realizará la H. Alcaldía en coordinación con los propietarios de áreas forestales. Para este objeto se establece el siguiente rol:

Del 11 al 13 de agosto, Propiedades comprendidas entre Achachicala, Huari Pampa, Chuquiaguillo.

Del 13 al 15 de agosto, Pampajasi, Sanca Pata, Khallapa.

Del 18 al 21 de agosto, Achumani, Antakahua, Alto Calacoto, Cota Cota, Chiarjaque.

Del 21 al 22 de agosto, Mallasa, Achocalla, Lipari, Ananta.

Del 22 al 24 de agosto, Allpacoma, Amachuma, Sircuma, Huancarani.

Del 24 al 28 de agosto, Kenko, Rosas Pampa, Río Seco, Humajalso, Jichusirca, Kiluyo.

La Paz, 4 de agosto de 1969

LA DIRECCION DE RELACIONES PUBLICAS

HANSA
Sinónimo de confianza

CONSEJO NACIONAL DE VIVIENDA

LICITACION Nº 12

Se comunica a las Empresas Constructoras de 1a. y 2a. Categoría, que los planos, condiciones técnicas y pliegos de especificaciones para la construcción de 40 departamentos en edificio multifamiliares, a ejecutarse en la ciudad de Oruro, podrán ser retirados en la Gerencia Técnica (2º piso Edif. CONAVI, 20 de Octubre esquina Fernando Guachalla), previa cancelación de $b. 1.000.-, a partir del día 25 del presente mes.

Las propuestas se recibirán hasta el día 25 de septiembre en la mencionada oficina.

La Paz, 8 de agosto de 1969.

DEPARTAMENTO DE RELACIONES PUBLICAS

La Ciencia Da a Mamá un Segundo Debut

Las madres de cualquier edad pueden tener ahora la emoción de un segundo debut en sociedad! Así precisamente se llama el nuevo producto que, aplicado todas las noches antes de acostarse, y en las mañanas antes del maquillaje, dará un aspecto más juvenil al cutis de Mamá. "2do. DEBUT" contiene CEF 600 el humectante de acción más profunda que penetra la piel reponiendo el agua que ésta ha perdido durante su proceso normal de maduración, desvaneciendo las arrugas y preparándola para su segundo debut en sociedad. Pruebe "2do. DEBUT" por una semana y quedará encantada con el aspecto más juvenil que le dará. Pida "2do. DEBUT" con CEF 600. No es grasiento y es tan agradable de usar.

...Lila Hamilton

2a. Semana de Epidemia de Cantinflibitis

HOY CINE "16 DE JULIO" Distribuye DISAS

GRAN SEMANA DEL CINE FRANCES

¡Patrocinada por la Presidencia de la Republica y la Embajada de Francia!

EL CUTIS FINO
La peau douce
JEAN DESAILLY
FRANCOISE DORLEAC
REALIZADA POR FRANCOIS TRUFFAUT

MAZELTOV O EL MATRIMONIO
Mazel Tov ou Le Mariage
ELIZABETH WIENER REGINE LUISA GOLPEYN
REALIZADA POR CLAUDE BERRY
EASTMANCOLOR

LOS CORAZONES VERDES
Les coeurs verts
REALIZADA POR EDUARDO LUNTZ

TE QUIERO, TE QUIERO
Je t'aime, Je t'aime
CLAUDE RICH OLGA GEOGES PICOT
REALIZADA POR ALAIN RESNAIS
EASTMANCOLOR

EL AFORTUNADO ALEJANDRO
Alexandre le bienhereux
PHILLIPE NOIRET. FRANCOISE BRION
REALIZADA POR IVES ROBERT
EASTMANCOLOR

LOS RIESGOS DEL OFICIO
Les risques du metier
JACQUES BREL. EMANUELLE RIVA
REALIZADA POR ANDRÉ CAYATTE
EASTMANCOLOR

ASTERIX Y CLEOPATRA
Asterix et Cleopatre
Dibujos Animados
REALIZADA POR
RENE GOSCINNY Y ALBERTO UNDERZO
EASTMANCOLOR

¡Una magnifica seleccion de los mejores films franceses!

·ORGANIZADO POR EL COMITE PRO-BANCOS ESCOLARES·

LUNES 11 CINE "6 DE AGOSTO"

LA PELICULA MAS PREMIADA DEL ULTIMO FESTIVAL DE CANNES!!

FASCINANTE!... OSADA!... CANDENTE!... PASIONAL!

LACERANTE
¡Jamás nadie desnudó con tanta crudeza las pasiones que arden ocultas, latentes!

EXTRAÑO ACCIDENTE
(ACCIDENT)

UNA PRODUCCION JOSEPH LOSEY
DIRK BOGARDE - STANLEY BAKER
JACQUELINE SASSARD

La obra maestra de JOSEPH LOSEY
EASTMAN COLOUR
MICHAEL YORK - VIVIEN MERCHANT - estrellas invitadas: DELPHINE SEYRIG - ALEXANDER KNOX
Guión: HAROLD PINTER - Musica: JOHN DANKWORTH - Producción: JOSEPH LOSEY y NORMAN PRIGGEN - Dirección: JOSEPH LOSEY

PRONTO MAGISTRAL ESTRENO Cine Scala

PROHIBIDA PARA MENORES DE 21 AÑOS

ES OTRO IMPACTO DE "INCOFISA" LTDA.

Llantas de Caucho puro del Beni
INIGUALABLES EN CALIDAD
INALCANZABLES EN EL CAMINO
ZIMERI BOLIVIANA

PRESENCIA Deportes
La Paz, Bolivia, sábado 9 de agosto de 1969.

ZIMERI BOLIVIANA
Llantas de Caucho puro del Beni
INALCANZABLES EN EL CAMINO
NUNCA QUERRA OTRAS DESPUES
COCHABAMBA - BOLIVIA - casilla 1676 tels. 3160 - 3175

DELEGADO ARGENTINO CON EL PRESIDENTE.- El delegado de la AFA, Juan Santiago, visitó ayer por la tarde al Presidente Siles Salinas en Palacio, para expresar que "los autoridades, opinión pública y pueblo argentino, desean superar problemas, pues un partido de fútbol no puede empañar ni remotamente las cordialísimas relaciones boliviano-argentinas".

El seleccionado nacional finalizó ayer preparación para el domingo

-En medio de un ambiente de mucho optimismo, el seleccionado boliviano de fútbol finalizó ayer por la mañana sus prácticas, con miras al partido que el domingo deberá disputar frente al de Perú, por las eliminatorias del mundial.

El equipo, que entró a un período de descanso hasta la hora del partido, cumplió una sesión de intenso fútbol durante 90 minutos entre equipos titular y suplente.

Ahí se realizaron los posibles planteamientos que se aplicarían durante la confrontación con Perú, y las variantes tácticas que serían necesarias de acuerdo a las exigencias del encuentro.

Al finalizar la intensa práctica, Freddy Valda, director técnico del seleccionado nacional, se mostró muy satisfecho y optimista.

Dijo que el encuentro será muy difícil porque conoce de la capacidad del equipo peruano, pero que confía en una victoria del elenco nacional. Los jugadores también se mostraron optimistas. Todos tienen, ahora más que nunca, una " mente ganadora " que creció mucho después del resultado categórico logrado contra Argentina.

Farías es uno de los más entusiastas. "Tengo que hacer por lo menos un gol. Mejor si es el del triunfo", dijo. Díaz confía en sus posibilidades y condiciones de goleador. "Estoy deseoso de que llegue la hora del encuentro. No sabe cuánto me escuecen los pies por entrar a la cancha y anotar goles. Ganaremos el partido".

Remberto Gonzáles, que en medio de una sonrisa muestra su confianza, afirmó que "nos jugaremos el todo por el todo.

Hoy llegará a La Paz el equipo peruano de fútb

La actuación de Baylón está en duda

-Lima, agosto 8 (AFP).- La selección peruana de fútbol viajará mañana sábado a La Paz para jugar allí, el domingo próximo, con la representación de Bolivia, por las eliminatorias del mundial.

El partido es de vital importancia para los dos conjuntos y para el seleccionado argentino, que forma parte de este grupo, porque bastaría un empate para que el equipo peruano estuviera prácticamente calificado para las finales de México.

Si, por el contrario, ganara Bolivia, este país también obtendría muchas posibilidades para representar al grupo en la Copa Jules Rimet.

No obstante, un triunfo boliviano podría permitir un triple empate, pues se estima que en Lima los peruanos ganarían a los bolivianos.

El seleccionado peruano, entrenado por Didí, se encuentra desde el martes pasado en la ciudad de Puno, a 3.900 metros de altitud, y desde allí viajará mañana a La Paz.

Ayer hubo un partido de práctica entre los titulares y los suplentes, ganado por los primeros por dos goles a uno. La altura no los afectó, aunque jugaron durante 90 minutos.

Luego del encuentro, Didí anunció que el domingo hará jugar al equipo titular, es decir, al mismo que derrotó aquí a los argentinos por uno a cero, el domingo pasado.

Dicho once está formado por Rubiños, por González, De La Torre, Chumpitaz, Fuentes, Mifflin, Challe, Baylón, León, Cubillas y Gallardo.

Los suplentes son Correa y D. Zegarra (arqueros), Campos, Fernández, J. Gonzalez, Risco, Cruzado, Castañeda, A. Zegarra, Rojas y Ramírez.

Los jugadores dedicarán el día de hoy a ligeros entrenamientos. Mañana temprano irán en autobus a Juliaca y de allí en avión a La Paz, adonde llegarán antes del mediodía.

Julio Baylón sufrió ayer una ligera distensión muscular durante el partido, pero pudo seguir actuando. Si estuviera indispuesto para el domingo, será remplazado por Andrés Zegarra.

BAYLON.- Este es el derecho de la selec ruano, que llegará ñana a nuestra ciu enfrentar a Bolivia. está levemente lesion

Promedio del puntero: 94,835

Clasificación	Pilotos	Coche No.	Tiempo Total empleado	Promedio Kms./h.
1o.	William Bendek	3	22,12'25"2/10	94,835
2o.	Oscar Crespo	1	22,20'26"2/10	94,268
3o.	Peter Kube	7	23,38'31"4/10	89,078
4o.	José Goytia	15	24,56'50"1/10	84,418
5o.	Juan Luzio	6	25,48'23"3/10	81,607
6o.	"Veinteo"	11	27,11'13"4/10	77,463
7o.	Kenny Prieto	12	30,09'33"7/10	69,829

REMEMORANDO LA VICTORIA DE BOLIVIA FRENTE A PERU EN 1953

Escribe: JUAN CORONEL QUIROGA
Especial para "PRESENCIA".

Séanos permitido tomarnos la licencia de retroceder en el tiempo, ubicarnos en una época en la que padres de familia de hoy acariciaban su primer bigote, en la que venerables ancianos de nuestros días gozaban de la madurez de la vida, en la que calcetinaras y jóvenes nuevaleros que pasean actualmente nuestras calles o eran bebés en edad de amamantarlos o habitaban el vientre materno o, simplemente, estaban todavía en los proyectos futuros de suspirantes enamorados, sus padres..

Nos encontramos en 1953.

La Federación Paraguaya de Fútbol organiza el Campeonato Sudamericano y, como en Asunción no existen ni el campo deportivo ni el público suficientes para garantizar el éxito del torneo, decide llevarlo a cabo en Lima, ciudad en la que dos meses antes se había inaugurado el monumental Estadio Nacional.

Bolivia se apresró para concurrir al certamen; concentró sus huestes en Cochabamba y, como partidos preparatorios, programó dos con Lanús de Buenos Aires, que el año anterior se había clasificado séptimo en el torneo profesional argentino. El primero de tales encuentros, jugado en La Paz, tuvo un desenlace favorable al conjunto porteño, que se impuso por cuatro goles a tres luego de un accidentado partido y una gran gresca. El segundo match, que se llevó a cabo en Cochabamba también concluyó con la victoria granate, esta vez por tres a dos.

La impresión que tales derrotas causaron en la hinchada fue totalmente desalentadora. Mas, el compromiso de participar en el Campeonato Sudamericano estaba hecho y no cabía sino cumplirlo.

"El Diario" comentaba al respecto: "De no haber estado comprometida la concurrencia nacional al Sudamericano de Lima, quizá lo más conveniente hubiese sido abstenerse de participar".

Tradicionalmente, el primer partido del campeonato está a cargo del dueño de casa, enfrentando al cuadro considerado más débil. En principio, Perú debía medir fuerzas, en la apertura del torneo, con Ecuador, pero, a último momento -sospechosa coincidencia -, hubo un cambio en el fixture, tocando a Bolivia poner a prueba el poderío de los limeños.

La noche comenzó con los formalismos de la ceremonia inaugural: el desfile de los equipos, el juramento de rigor, la desconcentración de los deportistas, y, mientras tanto, la ansiedad del público, entre el que se encontraban el Presidente del Perú, Gral. Manuel Odría, y su Gabinete en pleno, esperando el inicio del cotejo, aunque seguró de una cómoda victoria del equipo local.

Días antes a que comenzara el campeonato, William Cook, entrenador inglés del representativo dueño de casa, había declarado a la prensa: "Los muchachos peruanos están en forma y no bajarán del segundo puesto: o son iprimeros o segundos!.

El partido transcurrió en medio de relativo equilibrio durante la primera etapa y gran parte de la segunda, pero, en sus postrimerías, sorprestvamente, el equipo boliviano presionó intensamente sobre el área peruana. La delantera nacional, en base a empuje y velocidad, usando sus bonabres, constantemente, de la rotación de puestos, creaba situaciones de serio riesgo para la valla defendida por Azca.

A los 41 minutos del segundo período, la defensa peruana, duramente asediada por nuestro ataque, cedió un tiro de esquina. Lo ejecutó Brown desde la derecha; desesperadamente, el half Calderón quizo rechazar la pelota y venció su propio arco. De no haber intervenido el defensor peruano, estaban a la espectativa y listos para rubricar la jugada, López, Mena y Uzarte.

De nada sirvió la postrera ofensiva de los dueños de casa; seguros de su valer, Gutiérrez, González y Santos, como paladines de una magnífica y denodada defensa, supieron mantener, con señorío, calidad y garra, los guarismos de la inesperada hazaña.

Según "El Comercio " de Lima, el vestuario boliviano semejaba un manicomio. En verdad, lo demencial, si así puede llamarse, había empezado con el pitazo final del árbitro, con la vuelta olímpica de nuestros muchachos.

Pero, efectivamente, en el vestuario llegó a su clímax la emoción de los once varones que habían conquistado la victoria, de los suplentes, de los delegados, de los residentes bolivianos en la capital peruana, que vencieron el cerco policial para fundirse, en un solo cuerpo vibrante, con los bravos deportistas.

ARGENTI REINICI PRACTIC

-Buenos Aires, 8 (A lección argentina de nuda hoy su adiestra la esperanza de alcanz via y Perú en el pri de la décima zona el para el campeonato México, a jugarse en 19

La práctica será l que cumplirán los jug leccionados luego de días de descanso que torgó tras la derrota rimentaron el domingo Perú, por 1-0.

La reacción del públ extrema frialdad ante rrotas consecutivas q mentó la selección ar sus presentaciones fre via y Perú por las eli para México.

Los periodistas espe en cambio, reclamaro diato urgentes cambios ducción del fútbol profe tinados a evitar que e deba competir un selec cional improvisado en momentos.

Willy Bendek a punto de ganar el Gran Premio Nal.

SE IMPUSO EN ETAPA DISPUTADA AYER

-William Bendek puede clasificarse hoy ganador del Gran Premio Nacional de Automovilismo al cumplirse la última etapa "Cochabamba - La Paz," de la carrera denominada " Presidente Siles".

El gran piloto cruceño tiene 8 minutos de ventaja sobre el chuquisaqueño Oscar Crespo que está segundo en la clasificación general. Ayer, ganó su tercera etapa consecutiva y de acuerdo a sus declaraciones " está a punto de ganar el premio", si no tiene inconvenientes mecánicos de último momento.

El tramo de la séptima etapa es " Cochabamba - La Paz" y la partida ha sido fijada a las 8 horas del camino panamericano.

La etapa de ayer registró tres abandonos, Juan Rodríguez Vera y Juan Tórrez por fallas mecánicas, y la deserción lamentable en Santa Cruz del piloto Renny Laguna, que por motivos familiares tuvo que abandonar.

La llegada de la sexta etapa registró primero a Bendek, luego al peruano Kube, que hoy puede ganar la etapa. Crespo que corrió conservadoramente, y en el cuarto lugar se ubicó Juan Luzio.

José Goytia fue quinto, Kenny Prieto sexto y último en llegar a la meta fue, "Veinteko", que tropezó con serias dificultades técnicas.

El tiempo empleado por William Bendek fue de 4 h, 53'49" 1/10, con una velocidad promedio de 108,104 kilómetros.

ARGENTINA DIO AMPLIAS GARANTIAS A EQUIPO NL.

-Amplias garantías para el seleccionado boliviano que jugará en Buenos Aires el próximo 24, fueron otorgadas por el gobierno argentino y la Asociación de Fútbol de ese país, a través de su emisario especial, Juan Santiago, quien llegó el jueves a La Paz y ayer se entrevistó con el Presidente de la República.

En la entrevista con el Primer Mandatario de la Nación, Santiago manifestó que "un partido de fútbol no debe empañar las magníficas relaciones boliviano - argentinas" y que se deben superar los problemas que se produjeron a raíz de los incidentes del partido, "que sin analizar, deben ser olvidados".

Santiago dijo al Presidente que la AFA aceptaría con muchísimo agrado como invitado especial a la persona que designase Siles, como su representante personal para el partido Argentina - Bolivia en Buenos Aires.

Posteriormente, en conferencia de prensa, el enviado especial de la AFA, explicó el deseo del pueblo argentino de no permitir que las relaciones de estos dos pueblos se vean enrarecidas.

Negó terminantemente algunas declaraciones que una agencia noticiosa le atribuyera, en las que se indicaban que Santiago había manifestado que todo el ambiente estaba preparado para crear incidentes en el partido Argentina-Bolivia, jugado en La Paz.

COMPRESORAS DE AIRE
para la minería y la construcción
Chicago Pneum
6 EAST 44TH STREET, NEW YORK
EQUIPO DE PERFORA
Perforadora de roca
rompe pavimento
bombas de aire
guinches de aire
apisonadoras
En existencia para entrega inmediata
Repuestos y asistencia técnica
Departamento técnico: Av. Mariscal Santa Cruz 1223, Telf. 24506
Sucursales: ORURO - COCHABAMBA - SANTA CRUZ - POTOSI - SUCRE

ANTES DE COMPRAR
★ COMPARE PRECIOS
CHEVROLET
CAMIONETAS
AHORA CUESTAN MAS...
SIN EMBARGO, DISPONEMOS DE UNA REDUCIDA
PARTIDA A PRECIOS SIN NINGUN RECARGO.
VISITENOS - APROVECHE ESTA OPORTUNIDAD

CAMIONES de 5½ - 7 y 10 Toneladas

Departamento Automotriz
Av. Arce esq. Rosendo G
Telf. 29723
ENTREGA INMEDIATA
SUCURSALES
ORURO - COCHABAMBA - SANTA CRUZ - POTOSI