RIN-RIN
CURA LA GRIPE
Fabricado en la altura para la altura
NO DEPRIME EL CORAZON

PRESENCIA

DEPOSITO LEGAL: L.P. 023 - 1969 - AÑO XVIII - No. 4.055 - LA PAZ, BOLIVIA, MARTES 5 DE AGOSTO DE 1969 - 16 PAGINAS - $b. 0.50

RIN chiquito
CONTRA GRIPE Y DOLORES
Inofensivo

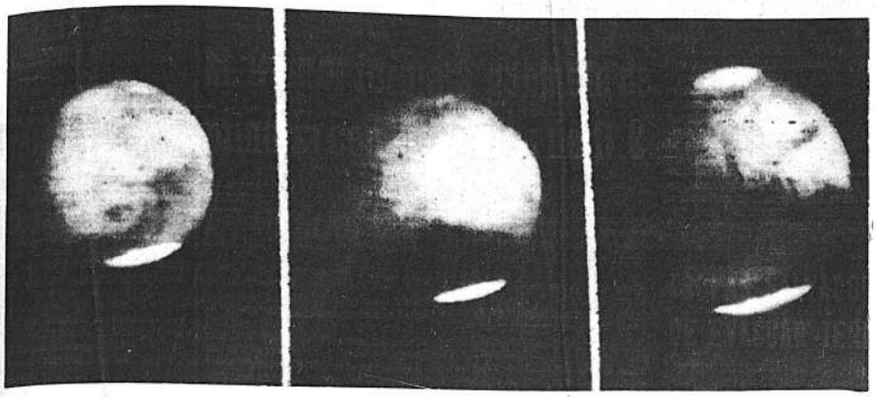

PASADENA, California, agosto 4.- Estas fotos de Marte fueron enviadas a la TIERRA anoche por Mariner 7 y dadas a publicidad hoy por el laboratorio de propulsión "jet" de Pasadena. (Radiofoto AP)

Las mejores fotos de los "canales" del planeta Marte

PASADENA, CALIFORNIA, 4 (AP).- La sonda automática Mariner 7 envió la mejor vista hasta la fecha de uno de los "canales" de Marte --sea lo que sean- y siguió su vuelo hoy para pasar sobre el casquete del Polo Sur del planeta.

Los controladores del vuelo en el Laboratorio de Propulsión a Chorro ordenaron al vehículo de 386 kilos que televise en vivo mañana por la mañana a 3,200 kilómetros sobre el planeta, en lugar de una retransmisión grabada mas tarde.

Un vocero dijo que el cambio lo inspiró una renovada confianza en el dañado vehículo, que por la noche televisó detalles no captados durante el paso por el Ecuador marciano de su nave gemela Mariner 6 el jueves.

Mariner 6 está ahora a unos tres millones de kilómetros más alla de Marte, en ruta hacia una órbita solar, que será también el destino de Mariner 7.

La trigésimo-octava foto de Mariner 7, tomada ayer cuando se hallaba a 1,140,000 kilómetros del planeta, mostraba una faja oscura de 160 kilómetros de ancho y 1,100 de largo, a media distancia entre el Ecuador y el Polo Sur.

Los científicos la identificaron como uno de los "canales", llamado Agathaemon, fotografiado por telescopios terrestres, pero con mucho menos detalle.

Esas franjas oscuras fueron denominadas canales por astrónomos que pensaron que podían irrigar con agua zonas grises que hace tiempo se creyó pudieran ser vegetación. Las fotos de Mariner 6 indican, sin embargo, que ningún tipo de vegetación puede existir en el desolado plantea, cuajado de cráteres.

Advertencia rusa:

Intento rumano a la "checoslovaca" tendría igual fin que el de Praga

-MOSCU, 4 (AFP).- La URSS advirtió hoy a Rumania - y a los Estados Unidos - que un intento rumano " a la checoslovaca", estaría destinado al mismo fracaso que el de Praga.

La advertencia que siguió a una dura puesta en guardia de "Pravda", el domingo y a la visita a Rumania del Presidente Richard Nixon, estaba contenida en un largo comentario del diario gubernamental "Izvestia".

El artículo "El Espíritu de Bratislava" (la conferencia que precedió en unos días a la ocupación militar de Checoslovaquia en agosto de 1968), recordó que los países europeos que se convirtieron en socialistas como consecuencia de la Segunda Guerra Mundial no dejarán "jamás" de serlo.

Señaló igualmente que "continúan todavía hoy " los intentos para desprender " a uno u otro" de esos países del bloque socialista, precisando que uno de los autores de tales intentos es el " imperialismo norteamericano".

El artículo comenzó recordando la forma en que " las fuerzas antisocialistas y oportunistas de derechas" en Checoslovaquia fueron " correctamente" neutralizadas el año pasado.

Luego reprodujo las palabras del Primer Secretario del Partido Comunista Soviéticos, Leonid Breznev, el 21 de julio en Varsovia: "Lo afirmamos: lo que ha sido conquistado por los pueblos en el fuego del combate de la Segunda Guerra Mundial fue conquistado para siempre".

"Y hoy, un año después de la derrota de las fuerzas antisocialistas en Checoslovaquia- agregó "Izvestia " -- el imperialismo no abandonó sus planes tendientes a socavar la comunidad socialista desde el interior, a arrancar tal o cual país al campo socialista. Así, la revista norteamericana "Current History" recomienda al gobierno norteamericano que "continúe su política de los "puentes", El fracaso temporal en Checoslovaquia no debe poner fin a nuestra política de presencia en Europa del este. Todo el mundo comprende el sentido profundo de esta recomendación".

Después de afirmar que "la reacción imperialista se esfuerza en aflojar los lazos entre los diversos países socialistas, sirviéndose para ello de todos los medios" el diario gubernamental agregó:

"La conferencia de los 75 partidos afirmó con toda su fuerza que la defensa del socialismo era un deber internacional de los socialistas. La menor tentativa de desculdar este deber, el más pequeño abandono de los principios del marxismo - leninismo, y con mayor razón una actividad dirigida contra la unidad.

M. Rumor formará gabinete de minoría con miembros de D.C.

-Roma 4 (AFP).- El Partido Socialista italiano dio esta noche su "acuerdo" a la formación de un gobierno homgéneo demócrata cristiano limitado en el tiempo, poniendo fin a la crisis del gobierno que duraba desde el 5 de julio pasado.

Habrá un ministerio demócrata cristiano homogéneo formado por Mariano Rumor que podrá contar con los votos de las dos fracciones del Partido Socialista que presidía Pietro Nenni hasta principios de julio pasado.

El Partido Republicano que integraba el anterior gobierno de Centro izquierda ya anunció que se abstendrá.

El nuevo gobierno de Rumor será provisional hasta las elecciones municipales de noviembre próximo. La dirección del Partido Socialista lo ha precisado hoy por intermedio de su secretario general Francesco de Mortino: "será mono color implicitamente limitado en el tiempo y que deberá favorecer la reconstitución del centro -izquierda".

El nuevo gobierno tendrá que proseguir la política del ministerio de coalición; ya no contará con ministros socialistas pero paradógicamente tendrá un programa izquierdista cuya ejecución será confiada a los demócrata -cristianos del ala izquierda.

Según las previsiones de los observadores Aldo Moro recibirá el portafolio de Relaciones Exteriores . Moro ex-presidente del Senado, recientemente se pronunció por el dialogo parlamentario . La política externa será moderada y exactamente como fue manejada bajo la dirección de Pietro Nenni, o sea favorable a la entrada de Gran Bretaña en el Mercado Común, fiel a la OTAN y prudentemente con los países del Este.

Las finanzas italianas -hacienda y presupuesto seguirán en manos de Emilio Colombo, según las mismas previsiones.

En EE.UU. abrieron última caja con material selénico

Armstrong cumple hoy 39 años en cámara de cuarentena

-CENTRO ESPACIAL, HOUSTON, 4 (AP).- Los hombres de ciencia hallaron sedimento negro y algunos guijarros lunares cuajados de cristales de diferentes colores cuando abrieron hoy la última caja con material selénico traído por los expedicionarios de la misión Apolo 11.

Entretanto se prepararba una desusada fiesta de cumpleaños para el astronauta Neil A. Armstrong, que cumple 39 mañana, y quienes comparten su aislamiento en la cámara de cuarentena.

Los técnicos encontraron cristales blancos, rosados y parduzcos diseminados en la superficie de las piedras almacenadas en la segunda de las dos cajas que Armstrong y Edwin E. Aldrin llenaron en la Luna.

Los hombres de ciencia abrieron la caja en un gabinete de vidrio lleno de nitrógeno y escarbaron el polvo lunar negro como si fueran panaderos manipulando harina. Debajo del polvo había piedras pequeñas, cuyo tamaño oscilaba entre fragmentos de grava y el de naranjas.

El Dr. Jeff Warner, uno de los hombres de ciencia que presenciaron la apertura de la caja, dijo que los cristales asemejan un mineral liviano y algunos tienen un brillo rosáceo".

Agregó que también había cristales blancos y parduzcos y que las piedras parecían ser de un material más bien blando.

Los técnicos opinaron que los cristales eran una indicación de que las piedras fueron en un tiempo material derretido que aparentemente se enfrió en forma rápida.

Otros conjeturaron que las piedras de material derretido en la Luna pudo haberse formado por acción volcánica o el calor del impacto de meteoros.

Mientras Armstrong, Aldrin y Michael Collins continuaban con sus sesiones informativas en sus dependencias de cuarentena, los demás participantes en el grupo aislado comenzaron los preparativos de la fiesta.

Avión de EE.UU. con 16 pasajeros en emergencia

Buenos Aires, 4 (AP).- Un avión C47 de la marina norteamericana, en vuelo desde Santiago de Chile a esta capital con 16 personas a bordo fue declarado "en emergencia" esta noche, después de que transcurrió la hora en que debía haber aterrizado sin que se tubieran noticias de él.

El avión salió del aeropuerto Los Cerrillos de Santiago a las 15:40 Est., y se temió por él después de que no informó a la estación de Mendoza, mas o menos a mitad de la ruta.

En Cochabamba

Fue descubierto un nuevo depósito de armas de ELN

VARIOS COMPROMETIDOS HABRIAN SIDO DETENIDOS.- EL DEPOSITO FUE HALLADO EN LA CASA DE LOS PADRES DE "MAYA"

-Cochabamba, 4 (PRESENCIA).- Efectivos del DIC allanaron hoy a las 15,30 una casa en la calle Néstor Galindo, en una de cuyas habitaciones fueron encontradas armas, equipos topográficos, planos, munición y otros pertrechos del Ejército de Liberación Nacional, según información del Jefe del DIC, José Abrahan Baptista.

La casa, ubicada al norte de la ciudad, pertenece a los padres de Rita Valdivia, cuyo nombre de guerra es "Maya" y que murió el mes pasado cuando fue descubierto el primer reducto del E.L.N. La casa está habitada por la señora María de Valdivia, tía de "Maya", quien la había tomado en contrato anticrético de Félix Valdivia, quien actualmente vive en Venezuela.

El Jefe del DIC indicó que se habían encontrado dos ametralladoras, tres carabinas -- una con mira telescópica, equipos topográficos, planos de la ciudad de Cochabamba y de los ríos principales con indicaciones de lugares, donde según el jefe del DIC pretendían cometer actos de terrorismo. Asimismo se encontró un plan de operaciones con ramificación en La Paz, Sucre y Santa Cruz.

Un plano de la ciudad de Cochabamba estaba marcado con cruces, hechas con lápiz negro, los que corresponden a lugares en que se encuentran los hoteles Ambasador, Cochabamba y las principales casas comerciales de la ciudad. Se cree que estos lugares fueron escogidos para la realización de atentados terroristas. Abrahan Baptista mostró mil cartuchos de fusil y 500 de armas automáticas, señalando que fueron halladas en la casa en que vivía "Maya".

Los agentes del DIC que participaron en la operación de allanamiento, indicaron que la señora María de Valdivia no opuso resistencia. Las autoridades explicaron que "Maya" utilizaba la casa para repartir instrucciones a los guerrilleros. Se reunía constantemente con sus partidarios con ese objeto, agregaron. La casa se encuentra en un lugar estratégico; tiene tres salidas a diferentes calles. Se dijo que "Maya" hacía uso de la puerta que tiene salida a la parte posterior de la casa, para sus contactos guerrilleros.

El Jefe del DIC se negó a informar sobre si se había detenido a alguien pero en fuentes bien informadas se dijo que hoy en la mañana fueron apresadas varias personas comprometidas en el plan guerrillero del Ejército de Liberación Nacional. Posteriormente, en las mismas fuentes del DIC se afirmó que después del allanamiento fueron apresadas dos o tres personas, entre las cuales se dice que hay una muy importante. Nuevamente requerido, el Jefe del DIC señaló que no tenía órdenes del Ministerio de Gobierno para revelar los nombres de los comprometidos.

El Jefe del DIC exhibió en su despacho el material decomisado en el allanamiento de la casa de los padres de "Maya", José Abrahn Baptista afirmó que los documentos encontrados son comprometedores y revelan la participación de Rita Valdivia en el plan guerrillero del Ejército de Liberación Nacional.

WASHINGTON, Agosto 4.- El Presidente Nixon es saludado por el Senador Edward Kennedy a su regreso del viaje que realizara por diversos países del mundo. Nixon llegó a la base aérea en Andrews, cerca de Washington, en medio de una lluvia torrencial. (Radiofoto AP)

TROPAS SALVADOREÑAS TERMINARON DE EVACUAR TERRITORIO HONDUREÑO

WASHINGTON 4 (AFP).- Galo Plaza, Secretario General de la OEA (Organización de Estados Americanos) anunció esta noche aquí que las tropas salvadoreñas terminaron de evacuar Honduras y que la bandera de este país flamea nuevamente en todos los lugares ocupados durante la guerra.

La operación se llevó a cabo sin incidentes bajo la vigilancia de observadores militares de la OEA, declaró Plaza durante una reunión privada de los miembros del consejo.

El Secretario General informó asimismo a los embajadores, que dirigió a los gobiernos americanos un llamamiento invitándoles a contribuir al fondo de urgencia de la OEA destinado a las víctimas de la guerra.

Hasta ahora, sólo cinco países contribuyeron en esas operaciones de socorro: los Estados Unidos con 250.000 dólares, Panamá con cuarenta mil, Haití con veinte mil, México con alimentos y Venezuela con material de comunicaciones.

La reunión privada del Consejo de la OEA fue dedicada al estudio de las tareas a realizarse en El Salvador y Honduras tras la reunión consultiva ministerial de la OEA que sesionó en Washington del 26 al 30 de julio.

El Consejo decidió confiar a la comisión de pacificación la misión de llevar a ambas partes a restablecer sus relaciones diplomáticas.

Los siete miembros de la comisión, dirigida por el embajador nicaragüense Guillermo Sevilla Sacasa y compuesta por representantes de Argentina, Costa Rica, Guatemala , Ecuador, Estados Unidos y la República Dominicana, volverán a América Central a fines de esta semana.

BELFAST, Irlanda del Norte, agosto 4.- La policía se vio obligada a intervenir violentamente para impedir que los choques callejeros entre protestantes y católicos - degeneraran en hechos más graves. Los policías, llevando laques y escudas, dispersaron a un grupo de manifestantes en la calle Shankhill Road donde momentos antes incendiaron vehículos y levantaron barricadas. (Radiofoto AP)

LA CRISIS DE GABINETE SE POSTERGO PARA HOY

La crisis total de gabinete que debió producirse ayer fue postergada para hoy en razón del pedido reiterado que formuló el Presidente Siles a su Gabinete para que deje sin efecto la "crisis calendario".

El Presidente de la República, durante la jornada de ayer, dedicó gran parte de su tiempo a considerar en forma aislada con los dirigentes políticos del PIR, PRA, PSD y MPC, la forma de cohesionar criterios a fin de llegar a un acuerdo en la composición de las directivas camarales.

En las reuniones aisladas con los dirigentes políticos que apoyan a su gobierno, el Presidente manifestó que no deseaba que se produzca la crisis total de gabinete y que solamente se podría dar paso a las renuncias individuales que podrían presentar algunos ministros urgidos de restituirse a las cámaras legislativas.

Un solo caso está definido en la modificación del nuevo gabinete a constituirse hoy y es el caso del Ministro de Hacienda. En fuentes allegadas al gobierno, se informó que el Ministro Luis d'Avis renunció a su cargo el jueves de la semana pasada y que a pedido del Presidente se mantiene al frente del Ministerio de Hacienda hasta que se designe a su sucesor. La renuncia del Ministro d'Avis está fundamentada en razones de salud.

El Ministro de Minas, Ernesto David Pereira, deberá restituirse indefectiblemente al Senado, en razón que el senador titular por Cochabamba, Ricardo Anaya, ocupa las funciones de Embajador de Bolivia en México, y actualmente está sometido a un tratamiento médico.

REUNIONES NO REALIZADAS

El Presidente Siles Salinas había convenido con los partidos políticos sostener una reunión conjunta la noche del domingo último, a las 21 y 30. Esta reunión fue postergada para las 9 y 30 de la mañana de ayer y posteriormente se suspendió para las 11 de la mañana; pero tampoco entonces se pudo realizar. Ante esta situación los dirigentes del PRA, PIR, PSD y MPC sostuvieron una prolongada reunión en el domicilio del General Ovando. Este fue informado de las pretensiones de cada uno de los partidos políticos y la posibilidad de mantener a la mayoría de los ministros en el actual gabinete del Primer Mandatario. Al no encontrar una conjunción de ideas entre los dirigentes asistentes, el General Ovando Candia optó por inhibirse de considerar el problema y dejó en manos de los dirigentes políticos que asuman la actitud que más les convenga.

En horas de la mañana, los dirigentes campesinos y diputados de la brigada campesina, hicieron saber al Presidente de la República que no admitirán la renuncia del Ministro de Gobierno, quien estaba en plena labor de erradicar a los grupos guerrilleros urbanos surgidos en diferentes ciudades del país. Los dirigentes prometieron volver a la casa del Primer Mandatario, pero al anoticiarse de que no había surgido la crisis de gabinete no retornaron a conversar con el Presidente Siles Salinas.

En Belfast

SE PRODUJERON NUEVOS INCIDENTES ENTRE CATOLICOS Y PROTESTANTES

Belfast, 4 (AFP).- Nuevos incidentes estallaron esta noche aquí en el barrio de Crumlin donde se produjeron violentos disturbios este fin de semana, entre católicos y protestantes.

La policía no pudo precisar el número de heridos registrados en estas manifestaciones.

Extremistas incendiaron la tienda de un carnicero y la oficina de un "Bookmaker". Los manifestantes arrojaron piedras y cocteles molotov a los bomberos que trataban de apagar el incendio.

Bombas incendiarias de fabricación artesanal fueron lanzadas contra los policías.

Observadores de la ONU.- El Capitán de la marina francesa Claude Rent y el Mayor sueco Benot-Lonoquist son vistos en consulta en un puesto de observación de las Naciones Unidas en el Canal de Suez. Forman parte del cuerpo de observadores de la ONU en el Canal de Suez, un miembro fue muerto y otros tres resultaron heridos el mes pasado. (AP Radiofoto).

Miembros del MCEintensificarán su comercio con América Latina

BRUSELAS 4 (INTER PRESS SERVICE).- La comisión del Mercado Común ha decidido hacer "un llamado urgente" a los seis países miembros para que fortalezcan las relaciones de la comunidad europea con América Latina.

En un memorándum de 50 páginas, que se enviará a los seis gobiernos, la comisión subraya la acción que deberá emprenderse en tres campos principales, comercial técnico y financiero.

El memorandum redactado por solicitud del gobierno italiano, insiste que la política latinoamericana de cada uno de los seis países se coordine en todo lo posible dentro del marco comunitario europeo, señalando el hecho de que actualmente varios países de la comunidad se inclina a perseguir objetivos estrictamente nacionales en América Latina.

En el campo comercial, la comisión dice que los países latinoamericanos gozan generalmente de balanzas comerciales favorables con la comunidad, pero que sus exportaciones comenzaron a sufrir una baja después del 1966. Esto afectó particularmente a las ventas de carne argentina a la comunidad europea. La comisión afirma que los seis deben llegar a un acuerdo con Argentina y Uruguay respecto a sus exportaciones de carne vacuna.

Ambos países han solicitado ya arreglos comerciales con la comunidad. La comisión indica que favorece arreglos de ese tipo con los países latinoamericanos interesados. Para productos como azúcar, y cereales, sin embargo, las dificultades latinoamericanas podrían arreglarse sólo en el contexto de mejoras de los acuerdos mundiales existentes.

Respecto a productos tropicales, la comunidad no sólo debe garantizar que las exportaciones latinoamericanas se mantendrán en sus niveles tradicionales, sino hacer lo posible para que se beneficien los crecimientos futuros de ese mercado. La comisión señala que varios países (Brasil, Colombia, El Salvador, Ecuador y Venezuela) se beneficiarán de las reducciones recientes en las tarifas externas comunes sobre café y cacao y dice que otros países podrán beneficiarse en el sector bananero.

En el campo de la técnica, la comisión sugiere que los seis consideren tres tipos de ayuda: la puesta en marcha de organizaciones para la promoción de exportaciones latinoamericanas, colaboración con el Banco Interamericano en aspectos de integración regional y educación técnica. La comisión concede atención especial a la cooperación técnica en campos como el de la investigación agraria, estudios de mercados, entrenamiento de técnicos y desarrollo de los transportes marítimos.

En lo que respecta a la ayuda financiera, la comisión dice que las medidas de la comunidad pueden ser sólo de una importancia marginal comparadas con las inversiones de gobiernos y las privadas. Sugiere, sin embargo, que se aligeren las condiciones de los préstamos condicionados para obtener importantes efectos beneficiosos en los precios, impulsando la competición entre los seis países europeos por contratos con América Latina.

El problema principal, concluye la comisión, es el de saber si la comunidad europea está preparada a poner sus recursos económicos a disposición de América Latina Esto podría llevarse a cabo a través de cooperación con el BID por ejemplo, constituyendo un fondo de inversiones europeas en América Latina o colaborando con otros bancos que se especializan en diferentes zonas de América Latina.

VUELE POR EL

LLOYD AEREO BOLIVIANO

BRASIL INCREMENTA SU INDUSTRIA PESQUERA CON LA AYUDA DE LA O.N.U.

WASHINGTON 4 (INTER - PRESS SERVICE).- Brasil está ampliando su industria pesquera con ayuda del Programa de Desarrollo de las Naciones Unidas y mediante una legislación encaminada a atraer fuertes inversiones en esa industria.

Entre inversiones gubernamentales y privadas se están realizando gastos por un total de más de 135 millones de dólares, que duplicarán la capacidad de producción en los dos próximos años, con adquisición de nuevos barcos, plantas industriales equipo y mejora de instalaciones portuarias.

Brasil, con 4.600 millas de costa marítima, importaba productos de pesca por un valor de 15 millones de dólares hasta que se realizó el proyecto de desarrollo e investigación pesquera en 1967 con ayuda de las Naciones Unidas. La industria del ramo goza ahora de exenciones tributarias hasta de 25 por ciento sobre sus ingresos y de 50 por ciento en las zonas del Nordeste y Amazónica.

Unos 400 nuevos barcos de pesca se unirán a las flotas pesqueras brasileñas, que se están beneficiando también de la asistencia de personal técnico y de servicios proporcionados por el Fondo de Desarrollo de la ONU.

EL ESTAÑO A $us. 1,66 3-4

Nueva York, 4 (AP)- Precios de materias primas hoy:

Antimonio 55 1/4 centavos la libra, Nueva York.
Cobre 48-48 1/4 centavos la libra, Connecticut.
Plomo 15 1/2 centavos la libra- Nueva York.

Cinc 14 1/2 centavos la libra, San Luis.
Estaño 1,66 3/4 dólares la libra, Nueva York.
Mercurio 487.00 dólares el frasco, Nueva York.

COTIZACIONES MONETARIAS

Cotizaciones monetarias del día de ayer proporcionadas por la Casa de Cambios "La Paz" ubicada en la calle Bueno No. 285 Teléfono 2-4849.

		Compra	Venta.
1 Dolar Billete	$b.		
1 Libra esterlina (Oro)	$b.	130.—	145.—
1 Dolar (Cheque Bancario)	$b.	12.--	12.11
1 Escudo	$b.	0.85	1.00
100 Soles	$b.	26.—	29.—
1000 Cruceiros	$b.	2.50	3.—
1000 Pesos Argentinos	$b.	33.—	35.80

Aceptamos cheques en pesos bolivianos sobre Cochabamba y Santa Cruz.

La Paz, 4 de agosto de 1969

"AGENDA"

PRESENCIA	Av. Mariscal Santa Cruz 1295	
REDACCION	Tel. 40460 - 41125	
PUBLICIDAD	Tel. 29554	
CONTABILIDAD	Tel. 25543	
CAJON POSTAL	3276	

FARMACIAS DE TURNO PERMANENTES

FARMACIA OBRAJES.- Plaza Franz Tamayo	Tel. 29867 Zona Obrajes
FARMACIA SAN CARLOS Av. República 26	Tel. 20223 Zona Villa Victoria
FARMACIA CRISTO REY.- Gral. Lanza 530	Zona Sopocachi

FARMACIAS DE TURNO

Del 2 al 9 de Agosto

Cochabamba	Ballivian 1483	42927
Madrid	Av. Iturralde 1141	40585
San Juan de Dios	Av. Pando 176	22131
Virgen de Fátima	Héroes del Acre 1643	25540
Copacabana	Eduardo Abaroa 902	29076
Santa Fé	Av. Arce 2332	21581

TELEFONO DE URGENCIA

Bomberos	26144	Hospital de Clínicas	
Asistencia Pública	22111	Central	22820-21-22
Policía DIC	26128	Pensionado	22823
Tránsito	26148	Maternidad	41414
Agua	26025	Urología	40701
Reclamos Energía Eléctrica	24357	Neurocirugía	20728
Teléfonos- Informaciones	104	Otorrinolaringología	21550
Reclamos	113	Comunidad 29737	
Señorita Hora	117		
Guía Teléfonos	10473		
	25307		
Larga distancia	25908		
	25909		

FLOTAS

ANDINO	León de la Barra 300	Tel. 20471
BERMEJO	Av. Pando 148	Tel. 28981
CONTINENTAL	Montes 675	Tel. 29061
COPACABANA	Montes 620	Tel. 20377-40463
LAURO	Av. Camacho 1223	Tel. 27077
TRANSP. PILCOMAYO	Figueroa esq. Tiquina	Tel. 22852
DIANA	San Francisco 500	Tel. 24074
ALIAGA	Av. Montes 700	Tel. 23810
"URUS"	Bozo 194	Tel. 22341

Transportes SAN CRISTOBAL Plaza Alonzo de Mendoza Nº 212 Tel. 27775

EMPRESAS AEREAS

LLOYD AEREO BOLIVIANO	Tel. 41155 - 41156 - 41151
LUFTHANSA	Tel. 27677
AEROLINEAS PERUANAS	Tel. 27093
AEROLINEAS ARGENTINAS	Tel. 25292 -28792
BRANIFF INTERNATIONAL	Tel. 21103 - 21104
AVIANCA	Tel. 43009 - 40883
AIR FRANCE	Tel. 41744
LAN	Tel. 23536
KLM	Tel. 55701
PAN AM	Tel. 23555
BOA	Tel. 20387
VARIG	Tel. 21546
ECUATORIANA Galería Luz, 3o. piso	Tel. 24472
IBERIA Hotel Copacabana	Tel. 42941 al 44
ALITALIA Av. Mariscal Sta. Cruz 1322 4o. piso	Tel. 23494
Estación Central	Tel. 22510 - 23510
Estación Guaqui	Tel. 26842

Y. P. F. B.
LICITACION PUBLICA Nº 35-69
Adquisiciones

Se invita a todas las firmas importadoras a presentar propuestas para ACUERDO DE PROVISION DE ACEITES BASES de acuerdo al Pliego de Condiciones y Especificaciones No. 35/69 que los interesados podrán retirar de nuestra Sección Caja, 3er. piso del edificio de Y.P.F.B. previa cancelación de $b. 20.-

Las propuestas indicando en el sobre el número de la Licitación se recibirán hasta el día 25 DE AGOSTO DE 1969 a horas 18:00 en la Dirección de Adquisiciones y Almacenes, oficina 401, 4o. piso del edificio de Y.P.F.B. en esta ciudad, en sobre cerrado, lacrado y con las formalidades legales.

La Paz, 1o. de Agosto de 1969.
LA GERENCIA GENERAL

Universidad Mayor de San Andrés
Facultad de Odontología
CONVOCATORIA

LA FACULTAD DE ODONTOLOGIA, convoca a los señores Profesionales a exámenes de competencia que se complementarán con concurso de méritos para la provisión de la

Jefatura de Trabajos Prácticos de HISTOLOGIA.

Las inscripciones se recibirán en la Secretaría General del Rectorado (Av. Villazón) hasta el día sábado 9 de agosto a horas 12 a.m.

La Paz, julio de 1969

Dr. Aldo Cardoso Angulo,
Decano

H. Alcaldía Municipal de La Paz
DIRECCION GENERAL DEL TESORO AL COMERCIO EN GENERAL

SE RECUERDA A LOS PROPIETARIOS DE EMPRESAS, CASAS COMERCIALES, AGENCIAS, CONSULTORIOS MEDICOS, CLINICAS, CONFITERIAS, BARES, BOITES, ESTACIONES DE SERVICIO, GARAGES DE GUARDADO Y REPARACION DE VEHICULOS, FLOTAS DE TRANSPORTES, PULPERIAS, KIOSKOS, ETC, ETC; QUE A LA FECHA NO TENGAN LEGALIZADAS SUS ACTIVIDADES COMERCIALES, LA OBLIGACION QUE TIENEN DE RECABAR LA RESPECTIVA LICENCIA MUNICIPAL, DEBIENDO PARA EL EFECTO APERSONARSE AL DEPARTAMENTO I.B.M. SECCION KARDEK DEL TESORO MUNICIPAL EN EL TERMINO DE 30 DIAS A PARTIR DE LA FECHA.

EN CASO DE INCUMPLIMIENTO AL PRESENTE REQUISITO, SE PROCEDERA A LA ACCION COACTIVA CORRESPONDIENTE.

La Paz, Julio 31. 1969
LA DIRECCION DE RELACIONES PUBLICAS

CONSEJO NACIONAL DE VIVIENDA
LICITACION Nº 8-69

Se comunica a las empresas constructoras interesadas en participar en la Licitación No. 8/69, para la construcción de 265 viviendas en la zona de Achachicala de esta ciudad, que el plazo de presentación de propuestas ha sido ampliado hasta horas 18:30 del día 20 de agosto del presente año.

La Paz, 31 de julio de 1969.

DEPARTAMENTO DE RELACIONES PUBLICAS

Caja Nacional de Seguridad Social
AVISO
Convocatoria N° 8-69 (Prórroga)

A petición de las fimas interesadas en la Convocatoria a Propuestas No. 8/69, para la importación de Equipos o Instrumental Hospitalarios, y antes de la apertura de los sobres correspondientes, el Comité Directivo de la Caja Nacional de Seguridad Social, en Junta de Almonedas, ha resuelto ampliar el plazo de presentación de propuestas hasta horas 17 del día 4 de septiembre de 1969.

El proponente que desee ampliar o modificar su propuesta, podrá retirarla del Departamento de Compras y Almacenes, donde se encuentran los sobres cerrados y lacrados.

Esta prórroga implica también la obligatoriedad de la presentación de nuvas Boletas de Garantía y de Certificados de Solvencia Tributaria de la Renta, conforme al Pliego de Especificaciones respectivo.

La Paz, 29 de Julio de 1969

DIRECTOR SERVICIOS GENERALES PRESIDENTE EJECUTIVO

BALLON & CIA., S.R.L.

Calle Sucre No. 3464 COCHABAMBA

Casilla No. 1248 Frente al Palacio de Justicia Teléfono No. 2680

ACABAN DE RECIBIR

Alambre de cobre para embobinados, en todo número
Silenciadores de escape para automotores
Amortiguadores para vehículos
Repuestos eléctricos automotivos, marca "A U T O L I T E"
Rodamientos de toda marca y para toda aplicación.
Repuestos para camiones "NISSAN" y "TOYOTA"

CONTEX-10

CONTEX

Le ofrece la mejor máquina calculadora al precio mas bajo:

CONTEX - 10 de operación manual
$b. 1.640

CONTEX - 30 de operación eléctrica
$b. 2.640

Máquinas que suman, restan, multiplican y dividen a mayor velocidad que cualquier otro.

SERVICIO GRATUITO POR UN AÑO
VENTAJOSOS CREDITOS

REX-ROTARY
INTERNATIONAL CORPORATION A/S

COTECNICA LIMITADA
COLON No. 440 TELF. 24413
Casilla 3147 La Paz-Bolivia

MOTORES A GASOLINA
WISCONSIN

¡ALTO RENDIMIENTO!

DE: 6 - 7 - 8 - 9 - 12 - 16 - 21 - 25 - 30 - 35 y 50 H. P.

Existencia permanente de:

Repuestos y accesorios

Industrial Agencies Bolivia Ltda.
Of. Principal: Oruro - Av. V. Galvarro 1680. Teléfono 51060. Casilla 430.
Sucursal: La Paz. Av. Montes - 704. Telef. 25884 - Casilla 2449
Dirección telegráfica "INDAG"

PRESENCIA

DIRECTOR HUASCAR CAJIAS KAUFFMAN
CO-DIRECTOR ALBERTO BAILEY GUTIERREZ
GERENTE ARMANDO MARIACA VALDEZ

Nixon en Rumania

Hay dos hechos, ocurridos en los últimos tiempos, que deben llamar a la reflexión a todos, especialmente a las dos potencias hoy dominantes en el mundo: Rusia y Estados Unidos.

Por un lado, tenemos la visita realizada por Rockefeller a los países latinoamericanos. Hubo manifestaciones de repudio constantes, que obligaron a que el huésped llevara a cabo sus actuaciones en medio de un impresionante despliegue policial. Aunque no se puede negar que los extremistas intentaron sacar partido de tal repudio, sería ceguera peligrosa el advertir sólo ese lado del problema y no darse cuenta de que la mayoría de los que manifestaban su contrariedad por la visita no eran extremistas, sino personas seriamente preocupadas por la actitud de Estados Unidos, sobre todo de algunos de sus círculos políticos y económicos, hacia Latinoamérica. Una de las salidas frecuentes en relación con esa actitud, consistía en pedir que se acudiera a Rusia y los países socialistas en busca de créditos y asistencia. De lo que no cabe duda es que Latinoamérica reaccionó, pese a estar en la órbita de influencia de Estados Unidos, o, mejor, precisamente por la forma en que se deja sentir esa influencia, contra el país del norte y que deseaba dejar constancia de cómo se ve en esta parte del continente lo que se hace en la otra.

Pero el peso de las "zonas de influencia" o de validez de cada imperialismo, no sólo causa repudio en Latinoamérica. En efecto, lo que ha sucedido en Rumania es un síntoma de extraordinaria importancia. Allí se ha dado a Nixon un recibimiento tan grande y espontáneo como nunca se hubiera dado a los representantes rusos, o los equivalentes comunistas de Rockefeller. Algo más: si la brutalidad rusa no hubiera ahogado las tentativas de liberación de Hungría, Checoslovaquia y Alemania Oriental, si sus pueblos, aún permaneciendo en la órbita rusa, hubieran tenido algo de libertad, habrían recibido al presidente estadounidense como lo ha hecho Rumania. Si a los latinoamericanos no les gusta el predominio estadounidense, sobre todo en algunas de sus manifestaciones, a los pueblos de Europa oriental les gusta todavía menos la preponderancia rusa, que tiene la agravante de la brutalidad militar con que se interviene ante las tentativas de liberación.

Cuando algunos no comunistas hablan en Latinoamérica de una apertura hacia Rusia, no lo hacen por beneficiar a ésta, sino en busca de un equilibrio que anule en algo la unilateralidad perjudicial de ciertas influencias norteamericanas; cuando los rumanos aplauden a Nixon, no lo hacen porque les parezca representante de una nación ideal, sino porque desean contrarrestar la influencia rusa, repudiada por el pueblo.

Si estos hechos fueran analizados con sinceridad, con franqueza, por encima de ciertos intereses; si se tuviera visión amplia y profunda y no se pensara sólo en el inmediato futuro, ambas potencias mundiales deberían extraer consecuencias inevitables de estos sucesos: ya no se pueden tomar ciertas actitudes ni repartirse el mundo en zonas de influencia, con la facilidad con que se hacía el siglo pasado y sin esperar reacciones justas, capaces de originar conflictos dentro de tales zonas. A la larga, lo mejor es cambiar de tácticas, ponerse en nuestro tiempo, advirtiendo que todos los países, por pequeños y subdesarrollados que sean, tienen una conciencia nacional clara en cuanto a sus legítimos intereses y a la necesidad de que sean respetados inclusive por las grandes potencias.

LA CARTA DEL DIA

Desfiles y feriados

A mis lectores:

En el pleno goce de los feriados patrios, esta carta ha de caer muy antipática a mucha gente.

Pero es preciso escribirla.

Desde el viernes pasado hasta el lunes próximo, no hay clases en este país y eso después de una prolongada vacación de invierno. Si hay tres días de feriado nacional- que son ya muchos- no se entiende por qué el lunes tenía que haber desfile (y vacación) y por qué el viernes no hay clases. ¿No bastaba y sobraba con martes, miércoles y jueves?

Esto de confundir el patriotismo con la holganza tendría que terminarse de una vez.

La cosa no se limita a los colegios y escuelas.

Un aparatoso desfile ha impedido ayer casi toda actividad en la ciudad. El tránsito detenido, muchas oficinas cerradas, la gente sin poderse mover por el centro, las calles abarrotadas de personas que a esa hora debieron estar trabajando. Papeles, restos de comida y cárcaras convirtieron a las principales calles en un inmenso basural. ¿Patriotismo?

Estos desfiles debieran limitarse a pequeñas delegaciones de cada colegio que realicen un acto cívico fuera del centro. Y eso no el 4, aumentando un feriado, sino el 5para que se respete el actual orden de feriados.

Estamos en un subdesarrollo deprimente.

Y son numerosos los empleados y obreros que no van a trabajar ni el viernes ni el sábado.

Nadie se opone a un descanso racional que resulta indispensable de vez en cuando.

Pero ya no es racional el que para celebrar la independencia del país se deje de trabajar y estudiar 4,5 y hasta 6 días.

Ese lujo no se lo dan ni los países más adelantados y satisfechos del globo. Ni tampoco los países atrasados que tratan de superar su situación.

El espíritu de profundo amor a la Patria, de respeto y homenaje a los que lucharon por la independencia, de dedicación fervorosa a la tarea de defender los derechos y recursos nacionales, no gana mucho con desfiles y con vacaciones. Para muchos ese amor no tiene otra expresión que esa; la de destilar, sencillamente porque la costumbre repetida ha formado una superficial visión de lo que significa, exige y representa el apego a la Patria.

Quizá esta experiencia sirva para que hagamos una reflexión sobre la materia: Menos feriados y más trabajo. Menos desfiles y más estudio. Un patriotismo más práctico que sentimental. Una conversión realista al campo de las verdaderas necesidades del país y una conciencia clara de que se lo ama y se lo sirve cuando se entrega toda la capacidad y el esfuerzo a trazar su grandeza.

Los saluda,
XAVIER

LA POLITICA HOY

HASTA ANOCHE, no se había aclarado el panorama de las directivas en el Parlamento. La sesión electoral tuvo que postergarse para HOY.

* * * * *

EN REALIDAD el panorama era CONFUSO durante todo el día

* * * * *

LOS PARTIDOS oficiales se habían reunido para tomar acuerdos y éstos se habían logrado hasta primeras horas de la TARDE.

* * * * *

CONSISTIAN en lo siguiente: el Senador Garret del PIR sería llevado a la Presidencia del Senado y el Diputado Ríos Gamarra del PRA a la de la Cámara Baja.

* * * * *

LAS VICEPRESIDENCIAS y secretarías de ambas cámaras se repartirían equitativamente entre los demás partidos del ex FRENTE.

* * * * *

ESTE ACUERDO encontró tropiezos para su EJECUCION.

* * * * *

PORQUE el nombre de Garret resultó vetado por la tarde. Algunos miembros del grupo campesino del Parlamento, que habían admitido anteriormente ese acuerdo, tras realizar consultas entre sí y con diversas personalidades políticas, volvieron ATRAS.

* * * * *

EL NOMBRE de Ríos Gamarra para la Presidencia de Diputados NO fue objetado, al menos hasta el momento de escribir estas líneas.

* * * * *

SIN DAR LICENCIA para revelar sus nombres, algunos parlamentarios expresaron que Garret no es bien visto en las Fuerzas Armadas y en algunos círculos gubernamentales y que ESA HA SIDO la razón para que la decisión de los partidos sea reconsiderada.

* * * * *

OTRA COSA importante que debe señalarse en el trajín político de ayer es que el PSD, partido del Presidente, participó en forma muy LIMITADA, y en algunos casos casi nula, en todas estas conversaciones.

* * * * *

ES DECIR, las decisiones fueron tomadas por el MPC, PRA, PIR y campesinos junto con algunos excombatientes. Se considera que estos grupos hacen buena mayoría en ambas cámaras; pero extraña el marginamiento del PSD.

* * * * *

NO ES POSIBLE saber cómo se iban a resolver anoche las cosas en nuevas reuniones. La sesión para elegir directivas está señalada para hoy POR LA MAÑANA.

* * * * *

PARECIA que la solución se presentaba dejando a Ríos Gamarra como Presidente de Diputados y optando por LUCIO PAZ para la Presidencia del Senado. Pero esto era imposible de darlo como decisión final.

POLITICUS

Demócratas cristianos de Italia y América Latina

Por JUAN LEON CORNEJO

-Roma, Julio 1969.- Que la democracia está en crisis, es ya un hecho que todos conocen. Y que muchos reconocen. Para convencernos, basta ver lo que sucede en este que llamamos mundo occidental. Y sin embargo, nuestros afanes y nuestros discursos son siempre "en defensa de la democracia". Pero... ¿de qué democracia?. De la nuestra, naturalmente. Contra la de los otros, que también defienden "su" democracia. Y.. entonces ¿quien tiene razón?.

Yo creo que ninguno. Porque cuando ya el hombre violó el suelo lunar, la democracia no existe ni acá, ni allá, ni más allá. Simplemente no la hemos podido alcanzar en ninguna parte y parece que no lo haremos jamás. Y que somos unos hipócritas al hablar y vanagloriarnos de defender la democracia. De defender un algo que no existe.

Bueno, pero ese es otro argumento. Me vino a la mente analizando los discursos pronunciados durante el undécimo congreso de la Democracia Cristiana Italiana, concluido en esta ciudad hace poco. Y recordando una animada conversación con los jefes democristianos de Bolivia y Guatemala. Con el primero, sobre la Patria, los amigos y los problemas bolivianos. Con el segundo, conociendo otra realidad y las perspectivas de cambiarla, explicadas por el hombre que en Junio podría recibir el mando de su país. Por lo menos, de ello está seguro, "siempre que la democracia triunfe".

Que los demócrata cristianos italianos se reunan para discutir sus problemas, no es una novedad. Además, los italianos parecen haber nacido para discutir. Por otra parte, podríamos decir que eso no nos importa, porque entre Bolivia e Italia hay una distancia considerable. Y no solo en kilómetros o millas, sino en muchas otras cosas. Tal vez, mucha más en estas últimas.

Sin embargo, nos interesa, Porque en Italia nació la democracia cristiana como Partido Político estructurado y está en el Gobierno desde hace más de 20 años, enfrentando al Partido Comunista más fuerte del mundo occidental. Y además, porque para la política y las ideologías no existen fronteras y lo que sucede en un país repercute en los otros.

En el plano nacional, que en el fondo es para nosotros el más importante, yo creo que nuestro interés nace de la profunda desorganización política. De la amargura que se siente al ver que nuestros Partidos no saben lo que quieren. Y si lo saben, no encuentran el camino para conseguirlo. De constatar la impotencia -quiero creer aparente- de los líderes políticos. Sí, impotencia política que ellos mismos declaran.

Entre las pocas noticias que llegan de Bolivia, hace unas horas le un recorte de diario según el cual un " dirigente político" que se dice ser "hombre de orden y de derecho", declaraba a propósito de la elección de candidatos presidenciales: " Después de todo, ¿por qué elegir entre dos generales?.. puede ser un coronel". Como van las cosas, la alternativa se podría ampliar, también, a un sargento, mientras no nos demos cuenta de que un país se puede gobernar también con leyes y no solamente con bayonetas.

Es que hasta ahora no analizaron los problemas que nos ahogan, como debiéramos analizarlos. Viéndolos en toda su magnitud y desde todos sus ángulos. Porque seguimos empeñados en ver solamente aquello que nos conviene ver o aquello que nuestra miopía nos permite distinguir, sin considerar que muchos no ven absolutamente nada porque no pueden o porque no se les permite.

Vuelvo al argumento. Había ya concluido el congreso democristiano italiano cuando encontré a Luis Ossio, que asistio como invitado especial, junto a otros líderes latinoamericanos. Naturalmente, la conversación giró en torno al argumento igual que la charla con el guatemalteco.

20 AÑOS DE VIGENCIA

Comienzo con Ossio, Impresionado por "la gran calidad de los dirigentes y el gran número de éstos, de manera que existen posibilidades de renovación en todos los niveles", por "la manera tan abierta y democrática de discutir sus problemas" y por el "sistema de exposición de los discursos, en gran plenaria", considerando que los italianos "son grandes oradores, porque tienen 2 mil años de práctica", el dirigente boliviano hizo apretado analisis de aquello que había visto y del rol de la democracia cristiana en función de Gobierno.

"Pese a que está más de 20 años en el Gobierno --comienza -- la Democracia Cristiana se ha fortalecido, debido a exitosas medidas tales como la organización de importantes empresas fiscales y otras entidades, además de que la propia reforma agraria es una de las más grandes. Hoy, encuentro que existe, una tendencia marcada para dar mayor participación a las bases. El tema central del Congreso tendía a eso, a una mayor participación de las bases en la conducción del Estado".

Más detenidamente, Ossio Sanjinés recordaba que "el Ministro Colombo mostró una completa visión de la economía italiana, las posibilidades de ésta en la industrialización. El discurso de Piccoli --continúa -- mostró en extenso la situación real de la democracia cristiana como Partido, sus posibilidades a plazo inmediato y mediato. Así, por el estilo, los discursos de los otros dirigentes y, finalmente, el de Mariano Rumor, que ha dado una perspectiva del papel de Italia, en el mundo, la manera cómo ve sus compromisos con Europa, Estados Unidos y otros continentes. Por todo lo escuchado -- saca conclusiones-- es evidente que la política italiana, tal vez como reflejo de las aspiraciones del pueblo asigna secundaria importancia a lo que se conoce como "tercer mundo", excepto Africa. De esa manera, América Latina está solo en el pensamiento y en la visión de los más notables de entre los líderes italianos, como Rumor,

(Pasa a la página 12)

EL 22 DE JULIO DE 1720, el padre Gabriel Ruiz, jesuita, fundó la ciudad de Magdalena. Estos curas metiéndose siempre en cosas que no les compete. ¿Habrase visto? Fundando ciudades en vez de rezar por ellos y por los pecadores!

COCHABAMBA DEBIA SER EL EJE DE LA DIRECCION guerrillera. El ministro de Gobierno viajará a la ciudad del valle a decirles a los guerrilleros: Ante vuestras macanas no tiembla el enemigo. Sólo falta saber quiénes son los que hacen las macanas.

PROFETA.- Me tengo por tal. Hace algunos días di la noticia de que el DIC se había anotado un poroto deteniendo al cabecilla de una banda de rateros internacionales y exteriorizaba mi temor de que dicho cabecilla se escurriera como agua de la canasta de la mencionada repartición. Pues, así ha sucedido, ni más ni menos. Como todos o como muchos, yo me pregunto: ¿para qué sirve el DIC? ¿Sólo para descubrir guerrilleros? ¿Esa es su misión?

HA BROTADO UN SARAMPION DE GENERALES CORONELES Y MAYORES que quieren ser senadores. Según un colega, hay, con esas ambiciones, un coronel y un mayor en Santa Cruz, en Cochabamba, otro coronel; en Chuquisaca, nada menos que un general; en Oruro otro coronel; y en La Paz, otro mayor.

Nuestros generales, coroneles y mayores,
- tan serios y tan formales-
quieren ser senadores
y no sólo mayores, coroneles y generales.

Lo cual me parece un mal que supera a todos los males.

EL SENADOR FRANK CHURCH pidió que cesen los embarques de armas de los Estados Unidos para Latinoamérica. Nosotros nos debemos quedar tranquilos; con los arsenales que se están descubriendo, tenemos armamento para rato y armamento de primera y sin que al país le cueste un chuño. O una papa.

EL PRESIDENTE SILES SALINAS ha sido invitado a visitar la población de San Joaquín para la inauguración de un servicio eléctrico. Señor Presidente: no vaya, no vaya. No vaya a ser que se quede sin su silla. Aquí en la sede del gobierno hay mucho que hacer. Y si de servicios eléctricos se trata en La Paz hay mucho por hacer con la Bolivian Power que a veces anda a las rastras y nos deja en grandes sombras, tan negras como el porvenir de la Patria.

EN LA MARCHA DE LA AUTONOMIA hubo ingerencia política, según se ha anunciado. Ya dije que las marchas y los desfiles no sirven para nada, como se comprobó en la guerra del Chaco. Ahora las marchas son aprovechadas por los políticos y politiqueros para hacer de las suyas en marcha revuelta.

EN SIETE DIAS QUE ANALIZAN las muestras traídas de la Luna, los científicos, siguen sin saber lo que es la luna, o lo peor, siguen en la luna. Como la mayoría de nuestros políticos. Como el Presidente de la República que nada sabe del triple cerco que nuestros mineros sufren de parte del Ejército, del DIC y de la Policía Minera. Como todos aquellos que piensan que en el país a los perros se los ata con chorizos, y que no existe ni hambre ni miseria ni injusticia.

ANTES DE EMPRENDER EL VUELO hacia Lima, uno de los jugadores de la selección argentina declaró en Buenos Aires: "Voy muy tranquilo, Si el "conejo" está conmigo adelante, qué problema puede haber". No crean ustedes que el conejo al que se refirió Yazalde (este es el apellido del jugador aludido) es uno que hace de copiloto hace poco. No. El jugador se refirió a su compañero de "armas": Tarabini. Ambos estuvieron juntos en el partido de Lima y perdió el batallón argentino. Está visto que llevar una pata de conejo o el conejo entero ya no trae buena suerte, sino todo lo contrario. O sino que lo diga Crespo.

LEAN ESTE TREMENDO INFORME acerca de los fumadores: Por cada persona que no fuma mueren veinte fumadores, de cáncer en los pulmones. El doble de fumadores mueren de enfermedades cardíacas y siete de cada diez casos de enfisema y bronquitis crónica son debidos a los cigarrillos.

Los fumadores debemos hacer un esfuerzo para vernos libres de tantos males, y evitar esta carrera de humo que minuto a minuto nos acerca más y más a la muerte. Dejar el cigarro no cuesta nada. Yo lo he dejado unas mil veces.

JOB

CARTAS DE LOS LECTORES

Ciudadano indú desea amigos en nuestro país

Lucknow, 27 de julio de 1969

Señor Director:

Con esta carta me permito pedir su ayuda para encontrar amigos en su bello país.

Mi nombre es Ravi Prakash Anand. Soy estudiante. Mis "hobbies" son las estampillas, monedas, tarjetas postales, ajedrez, fotografías, historia de la cultura y lenguas. Conozco inglés, urdú, ruso y algo de francés. Tengo amigos por todo el mundo, pero ninguno en América del Sur. Deseo mantener correspondencia con alguna gente de su país y conocer así Bolivia. Desearía también intercambiar recuerdos que revelen el arte del pueblo. Con tales deseos pido su colaboración con la publicación de esta carta. No tengo ninguna específica preferencia por la edad y sexo de los amigos bolivianos que quisieran mantener correspondencia conmigo. Las cartas me pueden ser dirigidas así:

Mr. Ravi Prakash Anand
96- Shew Pershad Anand Road,
Lucknow - 3
India.

En espera de recibir pronto cartas de los bolivianos, agradezco su amabilidad por difundir mi deseo.

Ravi Anand

caricias de CLOVIS

"EQUIPAJE"

La construcción ferroviaria al Mamoré

Por PEDRO A. COTO

De todos los medios de transporte conocidos, el ferrocarril no ha evolucionado en la proporción debida a su importancia. Ello da lugar a que se hable de la crisis ferroviaria como un problema insoluble. Recientemente el Banco Mundial en una extemporánea manifestación aconsejó suprimir los ferrocarriles en Bolivia y reemplazarlos por carreteras. Por supuesto la reacción no se hizo esperar, demoliendo con argumentos sólidos, aquellos falsos de la burocracia internacional. Esta falsedad se demuestra con esta sola mención: Bolivia cuenta con tan sólo 19.500 km. de carretera, con menos del 10% asfaltada, y 3.578 km. de línea férrea, en un territorio de 1.098.000 Km2. Resulta inocuo hablar de suprimir ferrocarriles cuando la vertebración del país y su economía futura exige, en cambio, desarrollar la infraestructura total comprendiendo las redes ferroviaria, vial, caminera y aérea.

Por otra parte, para mejor comprender la importancia de la ferrovía, y ya con referencia a los países técnicamente avanzados, mencionaremos que en Alemania Occidental el 35% de las cargas las realiza el ferrocarril. En Francia alcanza al 42%. En los EE.UU. al 43% y en la URSS al 81%. Además cabe decir que en los planeamientos que se efectúan para un futuro inmediato, los ferrocarriles tienen un lugar preponderante en los transportes de grandes volúmenes de carga, especialmente a media y larga distancia.

El ferrocarril al Mamoré, cuya primera etapa Santa Cruz-Santa Rosa se ha iniciado el año anterior, se construye por intermedio de la Comisión Mixta Ferroviaria Arg.-Bol., conforme a convenios establecidos por los gobiernos de ambos países. Actualmente ya está inaugurado para el servicio de carga un trecho de 57 Kms. entre Santa Cruz de la Sierra y Montero.

Sin ninguna duda las inversiones que se efectúen en la ferrovía al Río Mamoré, que tendrá una longitud de alrededor de 350 Km. será retribuida con creces por su explotación y no sólo ha de gravitar en la economía boliviana con el desarrollo pleno del oriente y la apertura del Beni hacia los mercados interior y exterior del país, con un medio de transporte barato y eficiente, sino que servirá además como factor determinante en la evolución de nuevos mercados del interior americano, donde inevitablemente deberá volcarse las grandes masas de este continente en franca explosión demográfica.

En la actualidad, todas las estaciones entre Santa Cruz de la Sierra y Santa Rosa, están concluidas, comprendiendo los edificios de pasajeros, viviendas para auxiliares, servicio de agua, luz, galpones de carga, etc. El desbosque y movimiento de tierra que por sectores efectúan las compañías contratistas nacionales Integral Ltda. y Concibol, se enecuentra a sólo 15 km. de su punto final en Santa Rosa. El enrielado está concluido hasta el km. 68, en las proximidades del río Piray, e igualmente la instalación de teléfonos y alambrada de zona vía. Las obras de arte que comprenden el complejo Piray, se realizan con agilidad, estando a punto de finalizar los estribos en los desbordes uno y dos del río La Madre, que llevarán cada uno un tramo de 21.20 mt. En el Piray, donde actualmente se proceden los pilotes, serán colocados dos tramos metálicos de 51.60 mt. y uno de 72 mt. Estos trabajos son los más importantes que restan en este trecho de 102 km. a Santa Rosa, que estarán finalizados en los primeros me-

Presidente de Colombia inauguró cuarta reunión del Parlamento Latinoamericano

-BOGOTA, 4 (AFP).- El Presidente de Colombia, Carlos Lleras Restrepo, inauguró hoy al mediodía, en Bogotá, la cuarta asamblea ordinaria del parlamento latinoamericano.

En su discurso, que tuvo como tema central la defensa de la democracia representativa, Lleras hizo hincapié en el significado de la reunión en el proceso de integración, meta fundamental, según dijo, de la concepción moderna de la economía.

Aprovechando la presencia de parlamentarios de la Asamblea Consultiva del Consejo de Europa, subrayó la necesidad de que el viejo mundo elimine las medidas discriminatorias que impone en sus relaciones económicas con América Latina.

Lanzó un llamamiento a los países de los otros continentes para que aporten su potencialidad económica y tecnológica al desarrollo de América Latina.

Antes de pronunciar su discurso el Presidente Lleras, el Presidente del Parlamento Latinoamericano Ramiro Andrade, había dado la bienvenida a los miembros observadores.

Su discurso fue consagrado al elogio del sistema parlamentario como "única solución" que concreta el respeto a la soberanía de los pueblos.

Los delegados fueron recibidos por la tarde en el Palacio presidencial, donde Lleras les ofreció una copa de champán.

En el transcurso de la misma iniciaron sus deliberaciones las cuatro comisiones que examinarán los temas centrales de la reunión.

EE.UU. reiniciará conversaciones con Perú

WASHINGTON.4 (AP). Fuentes diplomáticas dijeron hoy que el Embajador John Irwin reanudará conversaciones con funcionarios peruanos posiblemente antes de finalizar el mes sobre el controvertido caso de International Petroleum Company.

Si se confirmara la versión, significaría que los Estados Unidos no proyecta aplicar la Enmienda Hickenlooper - al menos en el futuro inmediato.

El asunto de la IPC fue resucitado hoy en el Departamento de Estado, luego de cuatro meses de ausencia de las noticias.

Preguntado si Irwin regresaría a Lima para una tercera ruedа de conversaciones el vocero del Departamento de Estado, Carl Bartch, dijo:

"Yo esperaría eso. Los Estados Unidos han propuesto al gobierno de Lima que se reanuden las conversaciones pero hasta el momento no se ha fijado fecha.

Otras fuentes confirmaron que se espera que Irwin encabece, una delegación norteamericana a otra serie de conferencias que se iniciarán antes del primero de septiembre en Lima.

El asunto fue tratado hoy entre Uversiones de que los Estados Unidos deseaban una confrontación con Lima, mediante el envío de una delegación a esa ciudad antes del 6 del presente mes.

En abril pasado se había mencionado la del 6 de agosto como fecha límite antes de la cual, según la ley peruana, debía quedar resuelto el caso de la IPC.

Bartch dijo tener entendido que Perú estableció esa fecha como el límite para la consideración de la apelación de la IPC sobre la deuda de 690 millones de dólares que Perú reclama a esa firma.

Se conjeturó que los Estados Unidos procurarían mediante la misión Irwin mantener el caso cubierto con posterioridad al 6 de agosto para no precipitar el asunto.

n avión colombiano ue desviado a Cuba

BOGOTA, 4 (AP).- Un avión de la empresa colombiana Avianca fue secuestrado hoy con 8 personas a bordo por tres hombres que amenazaron a la tripulación con cuchillos, informó la compañía

Los secuestradores obligaron al piloto a dirigirse a Santiago de Cuba, donde el avión llegará a las 17,30 Est aproximadamente.

El avión tipo DC-4 despega del aeropuerto de Santa Marta, puerto sobre el Mar Caribe, para un vuelo doméstico hasta Río Hacha, población cercana a la frontera con Venezuela, cuando fue capturado por los tres secuestradores.

Es el duodécimo avión colombiano llevado a Cuba desde hace exactamente dos años.

Otros tres secuestros fueron frustrados por la policía.

Stalin opinaba que Mao era un jactancioso

WASHINGTON 4 (AP).- El difunto dictador José Stalin, de la Unión Soviética solía decir que Mao Tse Tung el hombre fuerte de China Comunista era un jactancioso y opinaba que todos los chinos son jactanciosos y se inclinan a exagerar tanto el tamaño de sus propias fuerzas, como las de sus oponentes".

Por su parte, el difunto general George C. Marshall, jefe de Estado Mayor de las Fuerzas Armadas Norteamericanas, durante la Segunda Guerra Mundial, solía decir que a su juicio "los procesos mentales, de los rusos son diferentes".

Esas opiniones están registradas en documentos hasta ahora secretos que los Estados Unidos publicaron ayer a través del departamento de estado.

Los documentos fueron publicados 24 años después de su fecha activa, es decir, fueron considerados secretos ocho años más que el tiempo concedido a papeles de esta clase.

La opinión de Stalin sobre Mao fue dada al Secretario de Estado James F. Burnes en una conversación en el Kremlin sostenida el 23 de diciembre.

R. Caldera llega mañana a Bogotá

BOGOTA, 4 (AP)- Los colombianos, con el Presidente Carlos Lleras a la cabeza, tributarán el Hércoles una calurosa bienvenida al Presidente de Venezuela, Rafael Caldera, quien hará una visita de tres días a Colombia.

Lleras hizo el sábado en la noche un llamamiento a los colombianos para que testimonien a Caldera cuanto aprecian la fraternidad colombo-venezolana durante el discurso que pronunció por radio y televisión.

Se ha dispuesto que las medidas de seguridad se restrinjan para que los colombianos puedan saludar de cerca al Presidente Caldera durante sus visitas a Bogotá, Tunja, el Campo de Boyacá, Paipa y Duitama.

"No habrá automóviles blindados ni excesivas medidas de seguridad", dijo el portavoz de prensa. La visita de Caldera es la segunda que realiza un presidente de Venezuela a Bogotá en los últimos tres años.

El ex-Presidente Raúl Leoni estuvo aquí en agosto de 1966 y firmó la Declaración de Bogotá que puso en marcha el Grupo Andino de integración económica.

En todo el Mundo
PHILIPS
a todo confort

No se quede atrás

PILAS
PHILIPS
Blindaje total para mayor potencia rendimiento y duración

Avance en visión y sonido con la Dimensión
PHILIPS AUTOMATIC

Televisores que imponen un nuevo sentido de la imagen con pantallas enfocadas electrostáticamente, con mayor rendimiento luminoso que asegura una rica variedad de matices.
Televisores que tienen memoria: usted ajusta la calidad óptima de la imagen una sola vez por canal y el sistema "Memomatic" recordará siempre el ajuste exacto.
Televisores con estabilidad automática de tensión que impide la contracción o dilatación de la imagen, que no se corre ni se cae.
Televisores que no necesitan ajustes especiales de frecuencia, porque con solo pisar una pequeña tecla, pasan de 50 a 60 ciclos.
Televisores PHILIPS que adornan su hogar con elegante y moderno diseño. Es el fantástico concepto de la televisión enmarcado en la dinámica de la Dimensión PHILIPS... una moderna dimensión de la vida y un sentido dinámico del futuro.
mejor visión con Philips televisión

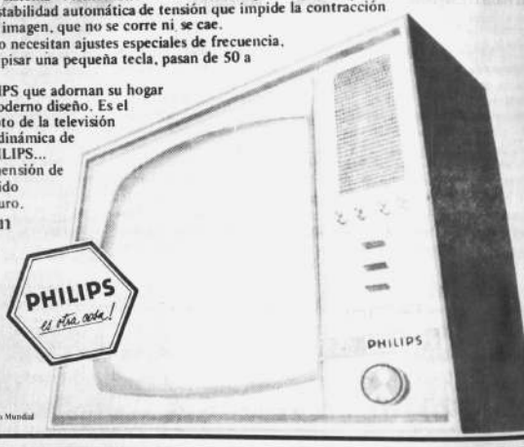

Además hay el famoso servicio Mundial de Philips

Cocina económica
PHILIPS
a gas licuado

UN PRECIO TAN ECONOMICO QUE A UD. LE COSTARA CREERLO!

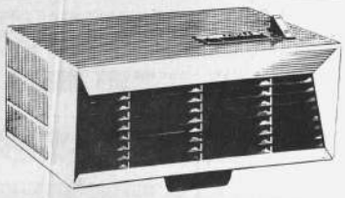

ESTUFAS
PHILIPS
Termoventilador
La única estufa que mantiene su ambiente caliente todo el tiempo

TOCADISCOS
PHILIPS
Conozca la amplia gama de modelos que tenemos a su disposición
GF 533

REFRIGERADORES
PHILIPS
Tenemos una amplia gama de modelos eléctricos y a Kerosene con precios para todas las posibilidades.

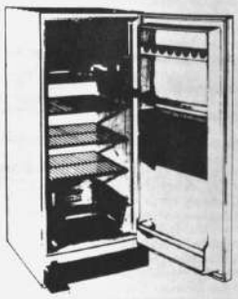

Y nuestros tradicionales y amplios planes de crédito.

Además hay el famoso servicio mundial de Philips.

PHILIPS
es otra cosa!
PHILIPS

Nixon presentó a líderes republicanos y demócratas un informe sobre su viaje

WASHINGTON, 4 (AP).- El Presidente Nixon presentó esta mañana ante los dirigentes de los partidos Republicano y Demócrata en el Congreso las primeras conclusiones de su viaje alrededor del mundo.

En el transcurso de esa reunión, que se realizó en la Casa Blanca y duró más de una hora y cuarenta minutos, Nixon afirmó separadamente que la situación militar en el Vietnam del Sur había mejorado considerablemente". No se tomará hasta "la segunda quincena del mes de agosto" ninguna decisión relativa a un nuevo retiro de las tropas norteamericanas del Vietnam del Sur.

El jefe del ejecutivo norteamericano declaró que la disminución del nivel de hostilidades observada desde hace varias semanas se está aún evaluándose". A dicho propósito Nixon afirmó: "El objetivo de los Estados Unidos es poner fin a la guerra de modo que toda nueva agresión en aquella región del mundo quede desalentada".

Entre los 22 miembros del Congreso convocados a la Casa Blanca figuraban principalmente los líderes de los dos partidos en el Senado y en la Cámara de Representantes, así como los Senadores Edward Kennedy, líder adjunto demócrata, y William Fulbright, presidente de la Comisión de Asuntos Extranjeros.

Nixon comunicó a sus interlocutores las impresiones recogidas en el transcurso de su viaje y examinó con detenimiento su nueva política asiática antes de sacar conclusiones de su gira, país por país.

"Los Estados Unidos tienen el propósito de seguir siendo una potencia en la región del Pacífico -dijo Nixon- pero la evolución de Asia debe ser determinada por los propios asiáticos".

Según la reseña de la reunión, tal como fue dada a la prensa por el portavoz de la Casa Blanca, Ronald Ziegler, el presidente afirmó: "Vamos a respetar nuestros compromisos, pero no vamos a multiplicarlos. La ayuda norteamericana proseguirá donde se vea justificada y consistirá esencialmente en el suministro de material militar".

Dando así a entender indirectamente que los Estados Unidos se proponían evitar en lo sucesivo el tener que enviar tropas a ningún punto de Asia, El Presidente recalcó que "esa política fue aceptada por todos los dirigentes asiáticos" con los cuales se ha entrevistado.

NIXON BAILO EN RUMANIA.- El Presidente Richard Nixon bailó una ronda con un grupo de muchachas rumanas durante la visita que realizó a este país la pasada semana.

...tiva de la OIC ... sus deliberaciones

... de ... proli... los re... ta y la de... año entran...

La Junta Directiva de la Organización ... Internacional, OCI, ... 15 naciones, hará ... del mercado. La junta ... hasta el viernes ... de Asnake Getachew, de Etiopía.

Durante la reunión serán adoptadas las recomendaciones que estudiará el Consejo del OCI que se reúne el 13 de este mes para fijar las cuotas de exportación de 1969/70.

Fuentes de la secretaría indicaron, no obstante, que la junta deberá esperar todavía para tomar determinaciones porque la operación de control y conteo de las existencias ilegales de café acaba de terminar. La operación, solicitada por la junta en junio, debe remitir estampillas de control de exportaciones a todos los embarques de café durante el mes de julio. Los cargamentos que hayan evadido las cuotas de exportación no recibirán estampillas. La operación terminó el 31 del mes pasado, pero no ha sido hecho un resumen general sobre la situación.

Las existencias ilegales de café han sido culpadas de debilitar los precios del grano. Las naciones exportadores solicitaron una cuota de exportación global menor para el año 1969/70, hasta que tales existencias hayan sido absorbidas. Saber cuánto café ilegal se encuentra realmente en oferta en los mercados mundiales se hace indispensable para que la cuota de exportación del año entrante corresponda a la situación real del mercado.

La reunión de la junta tiene para su estudio una agenda de 26 puntos, que incluyen varios aspectos administrativos relacionados con el funcionamiento mismo de la organización.

Esta mañana una comisión financiera deliberó durante varias horas para dar los toques finales al presupuesto interno del la OCI. No fueron dadas a conocer las cifras debido a que el presupuesto debe ser finalmente estudiado y aprobado por el consejo.

La junta estudiará también un informe de una comisión especial sobre el mecanismo de ajuste selectivo de cuotas. Este mecanismo regula las existencias de café en los mercados, de acuerdo con las bajas o alzas en los precios.

El gobierno mexicano pidió a Cuba detención de 2 "piratas" del aire

MEXICO, D.F., 4 (AP)- El Gobierno de México pidió hoy al de Cuba la "detención provisional" de dos ciudadanos mexicanos acusados de haber secuestrado un avión de la Compañía Mexicana de Aviación el 26 de julio.

Un portavoz de la Cancillería mexicana dijo que el pedido es "con fines de extradición".

Sin embargo señaló que Cuba no ha ratificado aún el Tratado sugerido por México para la extradición de secuestradores de aviones, aunque existe ya un acuerdo que data de 1925 para la extradición de ciudadanos de los dos países. El tratado en vigencia no incluye la piratería aérea.

La Cancillería mexicana dijo que el pedido de detención fue enviado por telegrama a la Embajada mexicana en Cuba para ser presentado al gobierno cubano.

Los secuestradores del avión fueron identificados como David Carrera y Pilar Muñoz. Secuestraron un avión que se dirigía de la Ciudad de México a Villa Hermosa, Tabasco, y obligaron al piloto a volar a Cuba.

El piloto del avión mexicano fue obligado a volar a La Habana por la joven pareja de secuestradores poco después de despegar de Minatitlan.

El DC6 había salido de la Ciudad de México en vuelo a Villa Hermosa, con primera escala en Veracruz, donde los secuestradores abordaron el avión.

EN MONTEVIDEO

La huelga en apoyo a empleados bancarios tuvo relativo éxito

MONTEVIDEO, 4 (AFP)- En forma relativa es seguida esta mañana la orden de huelga general de 24 horas lanzada clandestinamente para hoy por la central obrera procomunista Convención Nacional de Trabajadores (CNT) y las federaciones de estudiantes.

La paralización es efectiva principalmente en la industria, ya que la mayoría de las fábricas permanecen cerradas, y en la Enseñanza Media y Superior, mientras los demás servicios se encuentran sólo parcialmente afectados.

Este es el caso del puerto, correos, transporte y servicios municipales.

El comercio trabaja normalmente, los diarios aparecieron y los suministros de electricidad y agua corriente se cumplen sin perturbaciones.

No obstante, empleados y oficinistas encontraron esta mañana cierta dificultad para llegar a sus lugares de trabajo en razón de que el transporte colectivo de pasajeros sólo funciona en algo más del 30 por ciento.

Únicamente la empresa de ómnibus y troleybuses municipales "Amdet" no pasó ningún vehículo a la calle. Los taxis son raros, pero la mayoría de las oficinas públicas están trabajando.

La orden de huelga general, la segunda desde que el 24 de junio pasado fue implantado el Estado de Excepción en todo el país, fue convocada por medio de panfletos en solidaridad con los bancarios privados, en huelga desde hace meses.

La primera, a principios de julio, había fracasado, y el poco éxito obtenido hasta el momento por la de hoy es atribuido a las dificultades de las organizaciones sindicales para prepararla.

Numerosos líderes gremiales están confinados en cuarteles, otros entraron en la clandestinidad y varias sedes sindicales fueron clausuradas por el gobierno en el marco de las atribuciones que le acuerda la vigencia del Estado de Excepción.

Mientras tanto, las autoridades militares aplazaron hasta mañana martes la fecha límite del ultimatum para que los funcionarios de la banca privada se presenten a trabajar antes de ser declarados "desertores".

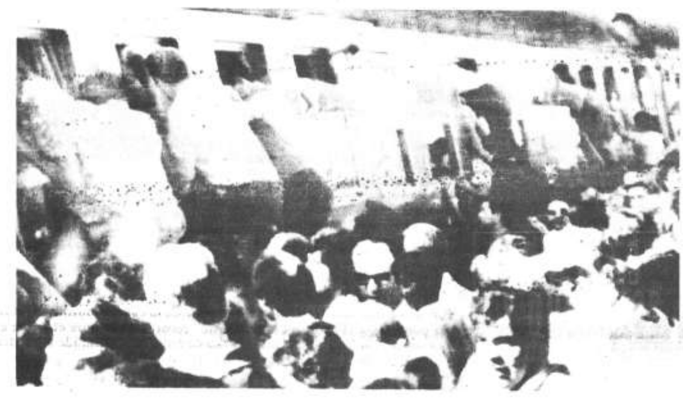

ITALIANOS DE VACACIONES.- Millares de vacacionistas se agolparon en la estación central de Turín ayer y subieron por las ventanas a los trenes en el comienzo del gran éxodo de verano hacia las playas y los campos. A mediados de agosto los italianos habrán dejado las ciudades casi por completo a los turistas que decidan afrontar el calor. Turín, Italia, 4 (AP Radiofoto).

CONAME

El Consejo Nacional del Menor informa que durante los días 5, 6 y 7 de agosto, se atenderá los casos de niños perdidos en forma normal.

El BID está dispuesto a otorgar al Perú un crédito de $us. 80.000.000

LIMA, 4 (Inter Press Service) El Canciller peruano, General Mercado Jarrín, anunció que el Banco Interamericano de Desarrollo (BID) está dispuesto a otorgar un nuevo crédito por 80 millones de dólares al Perú, para obras de desarrollo. El anuncio realizado en el curso de una conferencia convocada por el Canciller para informar sobre su actuación en la tercera reunión de consulta de la Organización de Estados Americanos (OEA), que trató sobre el conflicto, entre Salvador y Honduras fue interpretado como un éxito de la gestión de política exterior que realiza la cancillería peruana para superar la tensión originada entre ese país y los Estados Unidos por asuntos tan candentes como la expropiación petrolera y la defensa irreductible de las 200 millas de mar territorial.

Los créditos ofrecidos al Perú en momentos en que plantea a sus acreedores un alivio en el servicio de su crecida deuda externa, al tiempo que se les solicita que colaboren con la expansión industrial que prepara el régimen militar, fue un punto destacado por los analistas.

Mercado Jarrín acaba de regresar de Washington y se mostró muy satisfecho de la solución dada al problema centroamericano y del papel que el Perú jugará en las conversaciones de la reunión de consulta. El General Mercado Jarrín fue designado vicepresidente de la reunión de cancilleres, hecho que fue estimado como un triunfo de una cancillería que ha mantenido en los últimos meses una actitud de autonomía y firmeza frente a las presiones norteamericanas que despertaron simpatías entre sus colegas del continente.

Con evidente orgullo, Mercado Jarrín se refirió al retiro de las tropas salvadoreñas. "Es un triunfo significativo del sistema interamericano y reafirma los principios de seguridad colectiva", dijo. El Ministro de Relaciones Exteriores del Perú afirmó que el conflicto se produjo por el subdesarrollo y la explosión demográfica de ambos países. "Se han dispuesto las medidas más convenientes para atacar las raíces del mal. Entre éstas figuran: censo de los salvadoreños residentes en territorio hondureño y viceversa, asistencia económica y sanitaria, etc". Afirmó a continuación que las relaciones del Perú con Salvador y Honduras seguían siendo inmejorables.

En relación con los indicios de ablandamiento de la actitud de Estados Unidos frente al Perú, en el curso de la conferencia de prensa los periodistas obtuvieron la siguiente enumeración de hechos, que a juicio del Canciller peruano no reflejan el mejoramiento de las relaciones entre ambos países:

-Designación de un nuevo embajador norteamericano.

-Reunión de la conferencia cuatripartita en Buenos Aires sobre las 200 millas marinas.

-Ofrecimiento del BID para otorgar préstamos para el desarrollo peruano.

-Indicios de comprensión en la prensa norteamericana sobre los alcances y naturaleza de la revolución iniciada por el régimen militar.

-"El favorable impacto que ha causado el mensaje del Presidente Velasco Alvarado, en los medios oficiales y de prensa norteamericanos".

En relación con los créditos ofertados por el BID, el Canciller señaló que fue recibido cordialmente por el presidente de esa institución, Felipe Herrera, "quien está dispuesto a venir al Perú para firmar un paquete de préstamos". Este consistiría en 20 millones para comercialización agropecuaria, 15 millones para el Banco Industrial, 15 millones para fomento minero y 9 millones para la Corporación de Santa (central siderúrgica).

Adelantó, por último, el Canciller, que estos préstamos serán "blandos" y fundamentalmente reproductivos.

Aviso de Remate

El Dr. Carlos Deheza E. Juez 5o. de Partido en lo Civil de la Capital, etc.

Hace saber al público en general que por decreto de fs. 46 v de fecha 31 de julio de 1969 para el verificativo del remate de los siguientes objetos: Dos estatuas de bronce que representa a los caballeros de la edad media, un candelabro de plata y un aparato telefónico, se ha señalado para el día doce del mes de agosto a horas 16, sobre la base de su valor pericial de cuatro mil setecientos cincuenta pesos bolivianos ($b. 4.750.-), dentro del juicio seguido por Ernesto Monterrey contra Enrique Asturizaga García y Armando Ayala, sobre ... bro de pesos.

Los interesados en dicho remate, pueden ocurrir al Palacio de Justicia, Tribuna de Remates, previo empoce del 5% en Secretaría.

Es librado en la ciudad de La Paz, a los treinta y un días del mes de julio de mil novecientos sesenta y nueve años.

P.O. del Sr. J. 5o. de P. en lo Civil.

(Fdo.) Winston Ricardo Meave Coirza.- Secretario del Juzgado 5o. de Partido en lo Civil.

PAPELES Y QUIMICOS

Agfa

para FOTOGRAFIAS

COMBOGEL LTDA.

La construcción...

(Viene de la página 3)

...ses de ... entrante. Mientras tanto, los estudios para el sector Santa Rosa-Río Yapacaní están concluidos, y sólo se espera la aprobación del presupuesto que alcanza a doce millones de dólares, comprendida en este total una partida de 260 mil dólares, que será aplicada a la construcción de la estación central de ferrocarriles en Santa Cruz.

Tablilla de la Corte Suprema

Sucre, 4 PRESENCIA.- La Corte Suprema considerará esta semana las siguientes causas:

LA PAZ- Waldo López R. c/ Estéban Ventura F., extinción de los derechos en la concesión minera "SEGUNDO RAMON" .Ingresó a la Corte Suprema en 13-VI-69. Devuelto por la Fiscalía General en 26-VII-69.

POTOSI- Lily del Carpio v. de Arguedas e hija c/ Cooperativa Minera Unión Progreso, nulidad de la concesión minera "JUANA AZURDUY". deserción de apelación. Ingresó a la Corte Suprema en 13-VI-69. Devuelto por la Fiscalía General en 26-VII-69.

LA PAZ- José Miguel Velasco c/ Empresa Nacional de Fundiciones, cobro de beneficios sociales por despido. Ingresó a la Corte Suprema en 25-VI-69. Devuelto por la Fiscalía General en 19-VII-69.

LA PAZ- Consejo de Empresas Aportadoras a la Caja de Seguro Social de Ferroviarios c/ Asthenio Averanga, Gonzalo Blacutt y otros, denuncia de irregularidades cometidas en el ejercicio de sus funciones como Gerente y Directores de la Caja. Ingresó a la Corte Suprema en 25-VI-69. Devuelto por la Fiscalía General en 19-VII-69.

CHUQUISACA - Marciano Lambertín c/ Alfonso Laguna Barrón, usurpación de dineros.

TARIJA- Alberto Alvarado y Desiderio Ortiz c/Ceferino Camacho. hurto.

TARIJA- Alberto Alvarado c/ Ceferino Camacho, hurto.

Directiva del Rotary Club de Tarija

Tarija, 4 PRESENCIA - El Rotary Club ha renovado su directorio para la gestión 1969-1970, el que ha quedado constituido de la siguiente manera:

PRESIDENTE: Alberto Delgadillo Saracho; 1er VICE PRESIDENTE: Ramiro Oller; 2do. VICE PRESIDENTE: Freddy Olmos; SECRETARIO: Luis Carrasco Salinas; TESORERO: Aníbal Pérez Nieva; MACEROS: Rubén Suárez Mercado, Arturo Amézaga y Mario Orsini; DIRECTORES: Antonio Sandóval, Rafael Camponovo, Oscar Conzelmann y Milton Castellanos.

BECADO A EE.UU.

Horacio Aramayo, Ingeniero Mecánico del Servicio Nacional de Caminos de este distrito, viajó a los Estados Unidos de América en misión de observación y entrenamiento, en las fábricas de equipos camineros del país del norte.

Los integrantes del conjunto teatral "La Máscara" que logró el primer premio en un concurso de su género realizado en Cochabamba.

Denuncia que hubo ruptura del pacto campesino de no agresión en el valle

Cochabamba, 4 (PRESENCIA).- Dirigentes de la Central Campesina de Cliza denunciaron ante el Prefecto del Departamento, coronel Eduardo La Fuente que partidarios del Senador Nacional Jorge Solís, que viven en Ucureña, cometieron atropellos y agresión a varios campesinos, por lo que habría quedado "roto" el pacto de pacificación firmado entre los dirigentes de los dos bandos, el 31 de junio pasado, después de los sangrientos hechos de Cliza.

DENUNCIA

Severo Torrico, dirigente máximo de la Central de Cliza, Damián Vazquez y José Cruz, de Ucureña, se presentaron en compañía de un grupo de campesinos en el despacho del Prefecto del Departamento con objeto de sentar denuncia de la agresión física de que han sido víctimas más de 15 campesinos.

La denuncia se concreta en sentido de que Vidal Jiménez y los partidarios de Jorge Solís, Senador Nacional y dirigente de Ucureña después de haber bebido chicha copiosamente habrían agredido en esa región a más de 15 campesinos, mujeres y hombres.

INVESTIGACION

El Prefecto les manifestó que esos hechos que intranquilizan a la familia campesina del valle, serán investigados para su juzgamiento y la aplicación del correspondiente castigo.

El Jefe del DIC, José Abraham Baptista se trasladó hoy a la localidad de Ucureña con el propósito de investigar los hechos a fin de elevar un informe detallado a la Primera Autoridad Política del Departamento.

Por su parte, los interesados vienen gestionando la iniciación de una acción criminal contra los autores materiales e intelectuales de esos incidentes.

Con éxito se realizó concurso de teatro en la ciudad de Cochabamba

Cochabamba, 4 (PRESENCIA).- El conjunto teatral "La Máscara" obtuvo el Primer Premio con derecho a participar en el Concurso Nacional de Teatro, Premio "Domingo Soligno", a realizarse en la ciudad de La Paz, convocado por el Ministerio de Cultura, Información y Turismo.

Dicho conjunto consiguió clasificarse para representar al teatro de Cochabamba, con la interpretación de la obra "Celos del Aire", de José López Rubio.

Con los auspicios de la Comuna se presentaron al Concurso Local de Selección, cuatro compañías: La Organización Cinematográfica "Atlantes" con la obra ¿Conoce Usted la Vía Lactea? de Karl Wittlenger; el Centro Artístico "Kanata" con "Seis Personajes en Busca de Autor", de Luiggi Pirandello, Premio Nóbel de Literatura, 1934; el IB-ART presentó a "La Máscara" y "Celos del Aire", de José López Rubio; y Productores Asociados ofreció "Debiera haber Obispas".

"CELOS DEL AIRE"

El Jurado Calificador por amplia mayoría dio el premio al conjunto teatral "La Máscara", para que tenga derecho a participar en el Concurso Nacional de Teatro a realizarse en las fiestas de Julio en la ciudad de La Paz.

"Celos del Aire", comedia en tres actos que se presentó en el teatro Achá, bajo la dirección de la conocida declamadora nacional, doña Beatriz Hartman de Bedregal y Oscar Cortés V, obtuvo extraordinario éxito, habiendo merecido el aplauso y la calificación optima del Jurado. El Reparto es el siguiente: Doña Aurelia, a cargo de María Luisa de Pereira; Don Pedro, por el doctor Enrique Levy Meruvia; Gervasio, por Oscar Cortes V.; Cristina, por Ana María Parada de Arze; Bernardo, por Manolo Molina; Isabel, por Ana María Cortés; Enrique, por Nelson Peñaranda Bach; Consueta, Martha Baptista de Cortés.

La representación de esa obra demostró madurez artística y dominio técnico en cada uno de los actores. Había naturalidad y depurado gusto en los papeles representados. Es un conjunto homogéneo sin altibajos ni poses [illegible] das, el hilo de los diálogos se [illegible] rrolló con fluidez sin crear [illegible] cios que a veces rompen la [illegible] nuidad de la obra teatral y [illegible] na el cansancio del público. [illegible] cenografía adecuada para el [illegible] llena de plasticidad y colorid[illegible] personajes muy bien caract[illegible] dos tanto por el vestuario y [illegible] gancia en el manejo de un f[illegible] morismo. La dirección a cr[illegible] Beatriz Hartman de Bedre[illegible] Oscar Cortés, muy compen[illegible] del contenido de la obra y [illegible] cualidades personales de c[illegible] no de los actores.

Impidieron en Santa Cruz la proyección de "Boinas Verdes"

Santa Cruz, 4-PRESENCIA.- (Por teléfono).- Un grupo de universitarios de la Facultad de Derecho se apoderó esta tarde, en una acción de comando, de cuatro rollos de la película "Boinas Verdes", cuando estaba siendo proyectada en el Cine Teatro Palace. Ese film norteamericano trata de justificar la intervención militar de los EE.UU. en el Vietnam. Su proyección fue prohibida en varios países y en La Paz.

Los empresarios del cine informaron que los universitarios ingresaron violentamente a la sala de máquinas y redujeron a los operadores llevándose los 4 rollos.

Los universitarios indicaron que devolverán los rollos con el compromiso formal de que dicha película no sea exhibida aquí. Un comunicado de los estudiantes de Derecho indica que se responsabilizan de dicho secuestro, porque la película muestra la imposición sangrienta de una potencia contra un país subdesarrollado.

Hace algún tiempo también se prohibió la exhibición de la película "Guerra de los seis días".

Premio "Prince Regal" y PRESEN[illegible]

En la ciudad de Potosí, la señora Emma Sanz Vidaurre [illegible] empleada en la Municipalidad, recibe una cocina a g[illegible] "Prince Two" primer premio del sorteo auspiciado p[illegible] PRESENCIA y la firma "South American Corporation" [illegible] con motivo del día de la madre. La empresa comerci[illegible] auspiciadora tiene su oficina central en La Paz, c[illegible] agencias en Santa Cruz y Cochabamba. Este sorteo i[illegible] quietó a miles de lectores de PRESENCIA en todo [illegible] país. (Foto CIMA)

ROL PARA EL DESFILE DEL DIA 5 DE AGOSTO

LA CABEZA SE UBICARA EN LA ESQUINA LOAYZA - AVENIDA MARISCAL SANTA CRUZ (Altura Bolivian Power de subida).

LA FORMACION SERA EN COLUMNAS DE 6 PERSONAS Y EL DESFILE SE SUJETARA AL SIGUIENTE ROL:

PUNTO DE ENCOLUMNAMIENTO.

LA CABEZA DE LA COLUMNA "A". EN LA ESQUINA LOAYZA-MARISCAL SANTA CRUZ.

BANDA DE MUSICA

1.- Poder Ejecutivo (Primera fila, Excmo. señor Presidente Constitucional de la República, Ministros de Estado, Prefecto del Departamento, Alcalde Municipal, Arzobispo de La Paz y autoridades superiores).

2.- Poder Legislativo
3.- Poder Judicial
4.- Corte Superior del Trabajo
5.- Jefes y Oficiales de la Guarnición de La Paz
6.- Jefes y oficiales de la Guardia Nacional.
7.- Jefes y Oficiales Militares Jubilados
8.- Asociación de Oficiales Beneméritos de la Guerra del Chaco
9.- Federación de Héroes Nacionales de Bolivia.

COLUMNA "B", ESQUINA BUENO - AVENIDA 16 DE JULIO

1.- Cuerpo Diplomático
2.- Colonias Extranjeras
3.- Personal del Palacio de Gobierno.

COLUMNA "C". ESQUINA CALLE CAMPERO-Av. 16 DE JULIO. BANDA DE MUSICA

1.- Prefectura del Departamento
2.- Personal del Palacio Legislativo
3.- Contraloría General de la República.

COLUMNA "D". ESQUINA REYES ORTIZ - AVENIDA 16 DE JULIO

1.- Municipalidad de La Paz (personal de empleados y obreros)

COLUMNA "E". ESQUINA NARCISO CAMPERO - Av. 16 DE JULIO.

1.- Amigos de la Ciudad
2.- Club Internacional
3.- Rotary Club
4.- Club de Leones
5.- Federación de Juntas Vecinales
6.- Colegio de Abogados
7.- Sociedades Cívicas y Culturales.

COLUMNA "F". ESQUINA REYES ORTIZ y AV. 16 DE JULIO. BANDA DE MUSICA

1.- Ministerio de Gobierno, Justicia e Inmigración.
2.- Ministerio de Relaciones Exteriores y Culto.
3.- Ministerio de Trabajo
4.- Ministerio de Defensa Nacional.
5.-Consejo Nacional de Vivienda.

COLUMNA "G" CALLE TIAHUANACU y AV. 16 DE JULIO. BANDA DE MUSICA

1.- Ministerio de Obras Públicas y Comunicaciones.
2.- Ministerio de Hacienda y Estadística
3.- Ministerio de Educación
4.- Ministerio de Asuntos Campesinos.
5.- Ministerio de Cultura, Informaciones y Turismo.

COLUMNA "H". CALLE BATALLON COLORADOS y AV. 16 DE JULIO. BANDA DE MUSICA

1.- Ministerio de Minas y Petróleo.
2.- Ministerio de Agricultura, Ganadería y Colonización.
3.- Ministerio de Salud Pública
4.- Ministerio de Economía Nacional.
5.- Ministerio de Planificación y Coordinación.

COLUMNA "I". PLAZA DE[illegible] TUDIANTE Y ESQ. VILL[illegible] BANDA DE MUSICA

1.- Corporación Minera de [illegible] livia.
2.- Corporación Bolivian[illegible] Fomento.
3.- Yacimientos Petrol[illegible] Fiscales Bolivianos.
4.- Caja Nacional de Segu[illegible] Social.

COLUMNA "J". CALLE [illegible] CO y ESQ. OTERO DE LA V[illegible] BANDA DE MUSICA

1.- Superintendencia de [illegible] cos.
2.- Banco Central de B[illegible]
3.- Banco Minero de B[illegible]
4.- Banco Hipotecario de [illegible] via.
5.- Banco Mercantil
6.- Banco Nacional de B[illegible]
7.- Banco Boliviano Amer[illegible]
8.- Banco de la Nación Arge[illegible]
9.- Banco Do Brasil S.A.
10.- Banco Agrícola de B[illegible]
11.- Banco Popular del [illegible]
12.- Banco Comercial Indu[illegible]
13.- First National City
14.- Bank of America

COLUMNA "K". CALLE M[illegible] y HERMANOS BALLIVIAN. BANDA DE MUSICA

1.- Beneméritos de la C[illegible] ña del Acre.
2.- Expedicionarios del [illegible] ripi.
3.- Beneméritos ex-Comb[illegible] tes de la Guerra del Chaco
4.- Cruz Roja Boliviana y [illegible] sonal Sanitario de Guerra
5.- Asociación Nacional de[illegible] Scouts de Bolivia.
6.- Instituciones culturales
7.- Instituciones deportivas

COLUMNA "L". CALLE M[illegible] y ESQUINA COLOMBIA

1.- Instituciones obreras
2.- Instituciones gremiales
3.- Pueblo en general.

NOTA.: El desfile comenz[illegible] horas 14.30 quedando encar[illegible] para mantener el orden d[illegible] respectivo, la Guardia Na[illegible] de Seguridad y Dirección [illegible] de Tránsito.

Se recomienda a las ins[illegible] ciones fiscales y privadas [illegible] como a todas las agrupacion[illegible] vicas que se sirvan ocupar [illegible]

gar que señale el rol facci[illegible] a fin de evitar aglomeracio[illegible] incidentes que pudieran de[illegible] el desfile.

La Paz, agosto de 1969

Actos cívicos de homenaje a la patria en Cochabamba

Cochabamba, 4 (PRESENCIA).- El pueblo de Cochabamba se apresta a celebrar con profunda unción patriótica el CXLIV Aniversario de la proclamación de la Independencia de Bolivia.

Los festejos se realizarán en forma sencilla y sobria, pero con hondo espíritu cívico. El programa ha sido preparado por el comité de celebraciones de acuerdo con el Prefecto del Departamento, coronel Eduardo Lafuente y las demás autoridades políticas, universitarias, educacionales, militares y representantes de instituciones públicas y privadas.

DESFILE ESCOLAR

Más de cuarenta mil estudiantes de los diferentes establecimientos de educación, bajo la responsabilidad de la Jefatura Escolar y los docentes, rendirán (día martes) su homenaje a la Patria, con la realización de un desfile escolar ante el Altar Patrio, en la Avenida Ballivián.

En la noche de ese mismo día, 5 de agosto , se realizará el desfile nocturno de los planteles de educación.

A horas 22 se efectuará el concierto de gala ofrecido por la Sociedad Filarmónica Cochabamba en el Palacio de la Cultura.

6 DE AGOSTO

Se efectuarán dos actos importantes; el primero se refiere a la Solemne Misa y Te Deum en la Iglesia de la Catedral con la asistencia de autoridades políticas , administrativas, municipales, judiciales, universitarias, militares, Cuerpo Consular, funcionarios públicos, Guardia de Seguridad, Jefatura Distrital, entidades constituidas y pueblo en general.

MARCHA CIVICA

En la tarde del miércoles se realizará la Gran Marcha Cívica de la Ciudadanía, que partiendo de la esquina Bolívar - San Martín seguirá hacia la Plaza "Colón" y la avenida "Ballivián".Columna de Honor y desfile de la Guarnición y de los organismos mencionados en el correspondiente rol ante el Altar Patrio.

DIA DEL EJERCITO

El 7 de agosto, se recordará el Día del Ejército, con un programa especial elaborado por el Comando de la Séptima División. La Jura de la Bandera por los conscriptos de la categoría de 1969 se efectuará en el Cuartel de la Escuela Militar de Clases. Igual acto se realizará en el Cuartel del Centro de Instrucción de Tropas Especiales , CITE.

Al margen de estos actos programados por el Comité de Festejos, tendrán lugar otras ceremonias cívicas, como las que se efectuarán en los colegios y escuelas, sujetos a programas especiales, También se desarrollarán audiciones radiales, encuentros deportivos, etc.

Curso sobre planificación

Santa Cruz, 4 (PRESENCIA).- "Necesitamos, si queremos ser profesionales y técnicos responsables, mantener una actitud constructiva y valiente que se aparte de la importación automática de recetas económicas y desplegar nuestro propio esfuerzo e imaginación para comprender correctamente la economía de nuestro país y la naturaleza de sus problemas".

El concepto anterior corresponde al licenciado Rodolfo Claros, Director del quinto Curso de Planificación Económica y Social, que acaba de ser clausurado en esta ciudad luego de 15 semanas de intensa labor. Las autoridades del gobierno, del Instituto de Planificación de las NN.UU. y otras autoridades, coincidieron en señalar la necesidad de buscar caminos propios para el desarrollo de la economía del país, durante el acto de cierre de actividades.

El curso, manifestaron los organizadores "ha servido para formar una nueva conciencia de la juventud estudiosa del país a fin de convertir a la universidad en una punta de lanza en la lucha contra la dependencia".

Treinta y siete profesionales y vinculados a la administración pública entidades autárquicas, sectores de la economía privada y círculos universitarios, se graduaron en el curso de planificación. La clausura se realizó en solemne acto en la universidad "Gabriel René Moreno"; el Ministro de Planificación, autoridades locales y apreciable cantidad de público asistió a la ceremonia.

Los 37 promovidos son profesionales de varios distritos del país que asistieron al curso becados por el gobierno, la universidad cruceña, el Comité de Obras Públicas, la Misión Económica de los Estados Unidos y otras instituciones.

Arriba izquierda, el licenciado Rodolfo Claros Chávez, Director del Curso de Planificación Económica y Social (izquierda) recibe de manos del Presidente del Comité de Obras Públicas ingeniero Sigfredo Montero, un diploma de reconocimiento por el éxito del curso Derecha, el Presidente del Comité de OO.PP. ingeniero Sigfredo Montero, entrega un certificado de promoción a uno de los participantes (FOTO NIRKA).

Congreso de Odontólogos

Santa Cruz, 4 (PRESENCIA).- En esta capital se viene cumpliendo el Noveno Congreso Nacional Ordinario de Odontólogos con la participación de las delegaciones de La Paz, Cochabamba, Oruro, Potosí, Chuquisaca y Santa Cruz, El evento fue inaugurado ayer domingo 3- en el paraninfo universitario.

Los delegados de los dentistas del país están analizando minuciosamente sus problemas gremiales inmediatos y mediatos, además, están participando activamente en diferentes manifestaciones sociales organizadas por los odontólogos de aquí en su carácter de anfitriones.

Arriba, la testera oficial en el acto de inauguración del congreso, El Prefecto del Departamento, doctor Hugo de Chazal -que a su vez es dentista-, presidió la ceremonia en compañía de los ejecutivos de la Confederación Nacional de Odontólogos y numerosos invitados especiales.

Se ahonda la división del campesinado en Santa Cruz

Santa Cruz, 4 (PRESENCIA).- La divergencia entre los campesinos del Norte de este departamento, volvió a recatulizarse luego de que el general Alfredo Ovando desconoció al Comité Interventor de la Federación Especial de Campesinos que había sido posesionado anteriormente por el Prefecto del Departamento.

El General Ovando, en su última visita a esta ciudad, desconoció al Comité Interino que estaba conformado por representantes de los dos grupos campesinos antagónicos. El citado comité encabezado el oficial del Regimiento Manchego capitán Simón Zubieta.

Los campesinos de las centrales y sub-centrales del Norte, determinaron que fueron ratificados los anteriores dirigentes de la Federación sobre quienes pesan varios cargos que no fueron explicados, entre estos, un desfalco de más de 300.000 pesos bolivianos.

Los directivos de la Federación Especial de Montero, la semana pasada, renunciaron en forma pública. Frente a esta situación, el Prefecto doctor Hugo de Chazal, posesionó al Comité interino, a fin de que en el menor tiempo posible, convoque a elecciones para la renovación de los directivos de los organismos sindicales agrarios.

Por razones que se desconocen, el general Ovando, ratificó a los antiguos dirigentes encabezados por Felipe Rodríguez y dejó sin efecto las funciones del Comité interventor que había sido nombrado por determinación de los dos grupos campesinos. Una comisión de la localidad de "Cuatro Ojitos", que asciende unos 10.000 campesinos, pudo conocer hoy, su descontento por la actitud del general Ovando.

Ministerio de Obras Públicas, Comunicaciones y Transportes

Dirección General de Telecomunicaciones

Habiéndose declarado desierta la convocatoria a propuestas para provisión de material timbrado con destino al Servicio Fiscal de Telecomunicaciones, por no haber el número suficiente de propuestas, se prorroga el plazo para presentación de las mismas hasta horas 18.00 del día 15 de agosto del año en curso.

Las propuestas deberán presentarse con las formalidades de Ley en sobre cerrado, papel sellado, timbres y boleta de garantía por $b 50.-- más el 5% sobre el valor total de la oferta, a la Dirección General de Telecomunicaciones.

La Paz, 4 de agosto de 1969

LA DIRECCION GENERAL DE TELECOMUNICACIONES

motores industriales a gasolina

Volkswagen

de 29 y 39 hp. con caja reductora y embrague

Motores Industriales

1200 ccm - 1600 ccm.

HANSA LTDA. DEPTO. TECNICO Tels. 42836 - 55219 - 53661

Sucursales: COCHABAMBA - ORURO - POTOSI - SANTA CRUZ - SUCRE - TARIJA - VILLAZON

Universitarios cruceños

Piden que el Gral. Ovando Candia sea relevado de su cargo en las FF.AA.

Santa Cruz, 4 (PRESENCIA).- Los universitarios cruceños -por intermedio de una carta abierta dirigida al Presidente de la República-, están solicitando que el general Ovando Candia sea "separado" del comando en jefe de las Fuerzas Armadas de la Nación, a fin de respetar "los principios democráticos y la pureza del sufragio general de 1970". Además con el mismo fin, también piden la conformación de un "gabinete técnico apartidista sin la presencia de partidarios ni parientes del general Ovando".

Otra medida que solicitan para garantizar el plebiscito del año venidero- frente a la campaña preelectoral del general Ovando-, es el "retorno a sus funciones castrenses de todos los jefes y oficiales que actualmente desempeñan cargos de jerarquía en la administración pública". Finalmente plantean la urgencia que el doctor Siles Salinas, dicté amnistía general irrestricta. Los universitarios cruceños -a través de la FUL-, juzgan conveniente la observancia de los puntos formulados para garantizar plenamente las elecciones de 1970.

CASO CHOVORECA

Santa Cruz, 4 (PRESENCIA).- Los excombatientes y beneméritos de la campaña del Chaco de aquí, han reaccionado negativamente contra el fallo emitido sobre el hito fronterizo de Chovoreca, En asamblea general cumplida el sábado en horas de la noche censuraron acremente al general argentino Gonzalo Gómez, responsable del fallo mencionado.

Se indicó en la oportunidad: "El gobierno militar argentino, preparó una cortina de humo, regalando 5 cacharros aéreos para que algunos militares políticos de Bolivia, se entretengan parchando los aviones mientras se hace la entrega graciosa del territorio boliviano a los paraguayos".

Además se exteriorizó la extrañeza de los excombatientes por "la falta de seriedad de los altos poderes del Estado con referencia a los derechos de la soberanía de Bolivia". Posteriormente, se conformó una comisión de exsoldados para que estudie minuciosamente el fallo y emita informe sobre el particular para proceder al pronunciamiento de los excombatientes de aquí. Los comisionados son: General Angel Ayoroa coronel Facundo Moreno; Teniente coronel Saúl Jordán Portales; Señor Enrique Weise Gutiérrez; Señor Severiano Julio Castro; Señor Guido Parada Parada.

APOYAN A RVDO. ZALLES

Santa Cruz.- 4 (PRESENCIA).- El directorio de la Asociación de Maestros de educación Católica del departamento ha emitido un voto resolutivo solicitando la ratificación del padre Antonio Zalles García Meza, en el cargo de Director Nacional de Educación Católica. Hace algunos días, este sacerdote, formuló renuncia de la función mencionada ante el Ministro de Educación, doctor Víctor Quinteros. Invocó en la oportunidad diferentes móviles para adoptar esa actitud.

Los maestros de educación católica de aquí, a tiempo de pedir su ratificación, han decretado estado "de emergencia y de alerta para no permitir que obstaculicen la carrera misional que ejecuta el reverendo Padre Antonio Zalles por parte de ciertos intereses oscuros de personas que actuan egoístamente y que carecen del espíritu misional religioso postconciliar auténtico".

Aumenta sus defensas orgánicas!!

vimin inti

Cada sobre contiene 1 g. de Vitamina C.

FEDERACION DE JUNTAS VECINALES

CITACION

Se cita con carácter de urgencia a todas las juntas vecinales de la ciudad de La Paz, hacerse presente con sus respectivos estandartes al desfile cívico, que en homenaje a las fiestas patrias se realizará el día de hoy martes 5 a hrs. 14.30 p.m.

Lugar de reunión Av. 16 de julio esq. Narciso Campero.

CARLOS DE LA QUINTANA G. *INTERVENTOR*

HUGO PELAEZ M. *INTERVENTOR*

Federación Sindical de Trabajadores Petroleros de Bolivia

COMUNICADO DE LA FEDERACION SINDICAL DE TRABAJADORES DE BOLIVIA

Con verdadero beneplácito, la Fedeación Sindical de Trabajadores Petroleros de Bolivia, ha tomado conocimiento de la promulgación del D.S. 08872 de 31 de julio de 1969, mediante el cual se adjudica a Y.P.F.B. todas las áreas petroleras de reserva fiscal para que esta entidad pueda explorarlas y explotarlas, ya sea por sus propios medios o constituyendo sociedades mixtas, en las que tenga un mínimo del 51% de acciones.

Este importante paso del Gobierno del Presidente Siles Salinas no puede merecer sino el apoyo y respaldo decididos de los trabajadores petroleros afiliados a esta Federación.

Los trabajadores petroleros abrigan la esperanza de que esta histórica decisión conduzca necesariamente al estudio y promulgación de un "NUEVO CODIGO DEL GAS Y DEL PETROLEO", que sea una obra de ciudadanos bolivianos, que garantice una racional explotación de esta importante riqueza no renovable del suelo patrio y que, defendiendo los intereses nacionales, corrija los graves defectos del "Código Davenport" que ha quedado implícitamente derogado.

Al hacer llegar su calurosa felicitación al Presidente Dr. Luis Adolfo Siles Salinas por haber adoptado tan importante decisión, hace un llamado fraterno a los trabajadores petroleros del país para que respalden el D.S. 08872 y apoyen la línea nacionalista asumida por el Gobierno en materia petrolera.

La Paz, 2 de agosto de 1969.

POR LA FEDERACION SINDICAL DE TRABAJADORES PETROLEROS DE BOLIVIA.

Manuel Ayllón Ocampo Secretario Ejecutivo.

Reynaldo Vargas Buezo Strio. de Vivienda.

Félix Gonzáles C. Director Obrero.

SOLICITADA

LA VERDAD SOBRE LA CONSTRUCCION DEL COLEGIO GRAL. BELGRANO

En conocimiento de las falsas y variadas versiones que ante las autoridades de gobierno vienen tejiendo los interesados en interferir los trabajos que hasta la fecha se realizan en la Construcción de la Escuela General Manuel Belgrano, en la ciudad de Tarija, las Empresas Constructoras, contratistas de la mencionada obra, desean hacer conocer al pueblo de Bolivia y autoridades la verdad en relación a esta construcción, defendiendo de esta manera sus derechos y los intereses del pueblo de Tarija y la Nación, pues en el relato cronológico de los sucesos que se explican a continuación, que obedece íntegramente a hechos y actuaciones ocurridas, se apreciará la escrupulosa e interesada actitud que asumen en contra de su pueblo aquellos que no pudieron consumar sus vedadas intenciones y saciar sus apetitos personales, buscando al presente dañar la seriedad de la Nación Boliviana, al proponer que las autoridades del país se identifiquen con sus intereses, obstaculizando la realización de un contrato firmado por los representantes legales del Estado Boliviano y de la República Argentina, en cumplimiento a un convenio entre ambos países, resultado del noble gesto del procer Gral. don Manuel Belgrano.

Durante la gestión Ministerial del Dr. Angel Baldivieso, a su regreso de la República Argentina, en un viaje a esta ciudad, reunió a todas las Empresas constructoras locales en el despacho Prefectural, en presencia del Cnl. DEM Miguel Azurduy, en ese entonces primera autoridad departamental, del H. Alcalde Municipal, Cap. Av. Ariel Coca A. y del señor Cónsul de la Rep. Argentina, don Ricardo Rivero .

En esta reunión se explicó a los empresarios que era deseo tanto del Gobierno argentino como del Gobierno boliviano que la construcción de la Escuela Gral. Belgrano beneficie íntegramente al pueblo de Tarija por ser una zona de depresión económica y porque los fondos fueron donados a Tarija por el Gral. Belgrano, añadiendo que,en este sentido, para la realización de la obra se efectuaría un llamamiento local solicitando la participación de todas las empresas locales en la ejecución de la obra a fin de distribuir el trabajo. Las Empresas expresamos nuestro agradecimiento y conformidad en bien de Tarija y en muestra de confraternidad, en contra de aspiraciones exclusivistas. Con este acuerdo terminó la reunión.

A principios de abril, llegaron los señores Ministros de Educación de las Repúblicas de Bolivia y Argentina, Doctores Angel Baldivieso y Mariano Astigueta, acompañados de sus distinguidas comitivas. En el salón consistorial de la ciudad, fueron recibidos por las autoridades departamentales, en cuyo acto se dio lectura al convenio firmado por ambas naciones en fecha 10 de Diciembre de 1968, por el que se concretaba la construcción de la Escuela y se acordaba formar un Comité Pro- Construcción Escuela General Manuel Belgrano. Acto seguido se dio lectura a la Resolución Ministerial No. 967 de fecha 31 de marzo del presente año por la que se formaba el citado Comité integrado por el señor Prefecto del Departamento , H. Alcalde Municipal y el Ing. Agrónomo Milton Castellanos, y se autorizaba a dicho comité para convocar a propuestas y fiscalizar los fondos destinados para la construcción de la obra. En esta ocasión el pueblo de Tarija observó perplejo el hecho de que el señor Ministro de Educación, Dr. Baldivieso, nombrase miembro del Comité a su cuñado, Ing. Agr. Milton Castellanos, representante de la empresa CASAS, (gerente de esta empresa es el Ing. Wildo Castellanos, no obstante de estar impedido por ser empleado público de colonización) . Ahora, parecía confirmarse la voz de radio Luis de Fuentes que con anterioridad alertó al pueblo, pues en el futuro se evidenció toda clase de interferencias cuyo detalle sería grotesco señalar.

Ante este insólito nombramiento, prueba clara de nepotismo, las Empresas, en el domicilio del señor Milton Castellanos, entrevistamos al señor Ministro para pedirle dejase sin efecto la designación del señor Castellanos, ya que su presencia en el Comité era innecesaria, en razón de que el Convenio firmado con las autoridades argentinas establece que ese órgano estaría integrado por hasta tres personas. A esta solicitud respondió el señor Ministro que el Ing. Castellanos representaba a la Universidad, mostrándose disgustado por nuestra petición.

Cabe señalar que en reunión de Consejo Universitario, cuando el delegado estudiantil Juan Carlos Lazcano observó el hecho de que el señor Castellanos "representa a la Universidad sin haber sido elegido por ese organismo autónomo, indicando que esta Superior Casa de Estudios estaba siendo manejada desde las oficinas del Ministro de Educación, el señor Castellanos manifestó que él no representaba a la Universidad y que tan sólo representaba a su persona en el Comité. Posteriormente en reunión pública de la Junta de Almonedas Departamental y del Comité Pro-Belgrano, indicó él mismo que representaba al Ministerio de Educación sin exhibir credencial alguna.

A efecto de hacer entrega de la primera partida de fondos donados por el Gobierno argentino se efectuó un Acto Público en el salón Prefectural, en el que el Ministro Dr. Angel Baldivieso depositó los fondos en manos del Prefecto del Departamento y Presidente del Comité, expresando en esta ocasión, el señor Ministro, que en vista de los rumores estaba dispuesto a contestar cualquier pregunta. La señora Presidenta del Comité Pro-Intereses de Tarija, aceptando esa invitación, preguntó el por qué fue aislada dicha organización. El Ministro no respondió.

En virtud del Convenio Argentino - Boliviano y conforme a la Resolución Ministerial, el Comité convocó a propuestas con todas las formalidades de Ley el 22 de abril del año en curso, tres a cuatro semanas después se abrieron las propuestas en Acto Público. Luego de aproximadamente 15 días se efectuó la adjudicación por el Comité Pro-Construcción Escuela Belgrano y por la Junta Departamental de Almonedas y el representante especial que para el efecto designó el Gobierno, señor Roberto Palarino. La adjudicación favoreció al conjunto de Empresas Asociadas de esta localidad. En consecuencia, en fecha 17 de junio del año en curso, firmaron el respectivo contrato los señores Prefecto del Departamento, H. Alcalde Municipal, Representante del Gobierno argentino, Contralor Departamental, Fiscal de Distrito y Tesorero Departamental por una parte y, por otra, los representantes de las Empresas Ingenieros Jorge Blacud Trigo, Mario Orsini, Salomón Casal, Manuel Vásquez B. y Miguel Camponovo U. Este contrato, en escritura pública, fue firmado ante el Notario Dr. Jaime Moreno P.

En la misma fecha en que se firmó el contrato, se inauguraron oficialmente los trabajos de la citada escuela con la presencia de autoridades nacionales y Representantes del Gobierno Argentino. Prosiguiéndose luego los trabajos y adquisiciones de materiales y equipo en conformidad a las órdenes de trabajo impartidas para el efecto por el Supervisor de Obras designado por el Comité.

Es en esta etapa que el señor Milton Castellanos interfiere nuevamente el normal desenvolvimiento de esta anhelada construcción, enviando una carta al Banco Central de Bolivia, donde se encuentran depositados los fondos donados por el Gobierno argentino, aprovechando de su nombramiento como miembro del Comité, pide que no se dé curso al desembolso de fondos ; dañando de esta manera a nuestro obreros, postergando las nobles aspiraciones de un pueblo y atentando contra los legítimo derechos que en cumplimiento a lo pactado se debe cumplir.

Estamos conscientes de ser ciudadanos de un estado de derecho, no dejaremos que se juege con nuestras legítimas aspiraciones. Confiamos en que las autoridades, de acuerdo a la Constitución y al orden Jurídico establecido, están en la obligación de respetar y hacer cumplir los acuerdos suscritos por ellos mismos o sus delegados. En última instancia el pueblo enjuiciará a quienes pretendan ignorar las leyes o situarse por encima de las mismas cuando intenten actuar a capricho, lesionando los intereses sagrados de la Nación.

Tarija, julio de 1969

"EMPRESAS ASOCIADAS"
Adjudicatarios de la obra.

Concedieron salvoconducto a Luis Zilveti y a su familia

-La Cancillería de la República concedió ayer por la tarde el salvoconducto respectivo al pintor Luis Zilveti Calderón y a su familia, asilados en la embajada del Ecuador.

Zilveti fue detenido hace 14 días por los organismos de seguridad del Ministerio sindicado de ser uno de los principales contactos del Ejército de Liberación Nacional. El pintor, laureado con el Premio Nacional de Pintura el pasado 16 de julio, fugó, según se dijo, en la tarde del miércoles 30, refugiándose en El Diario, donde se le concedieron garantías para que horas después se asilara en la embajada del Ecuador, donde ya se encontraba su esposa y sus dos pequeños hijos.

Al día siguiente, el embajador Luis Valencia notificó oficialmente del asilo a la Cancillería, anunciándose el mismo día que el Ministerio de Relaciones Exteriores daría una respuesta ayer lunes, respuesta que se concretó con el ofrecimiento del respectivo salvoconducto.

CASO ARGUEDAS

El Ministro de Relaciones Exteriores, Gustavo Medeiros, quien anoche anunció escuetamente que se había concedido el salvoconducto al pintor Zilveti y a su familia, declaró, al ser interrogado sobre el pedido de visa solicitado por el ex - Ministro Antonio Arguedas, asilado en la embajada de México, que el asunto continúa en estudio.

Arguedas solicitó asilo a la representación diplomática de México el 8 de julio pasado.

POSTA SANITARIA ENTREGARAN EL 8 EN TIAHUANACU

-Una posta sanitaria que ha sido construida con aportes y mano de obras de los campesinos de la tercera sección de la provincia Ingavi, departamento de La Paz, será entregada el próximo viernes en Tiahunacu.

Autoridades del Ministerio de Salud Pública y del Ministerio de Asuntos Campesinos asistirán a la ceremonia donde-paralelamente- se entregarán los premios a los ganadores de un reciente concurso folklórico.

Después de haberse aplazado ayer las sesiones camarales de Senadores y Diputados para hoy a horas 10, los diversos sectores parlamentarios se reunieron para tomar acuerdos tendientes a facilitar la elección de hoy. Arriba, aparecen parlamentarios del FRA en plena discusión de los nombres que deben integrar las directivas. Ellos tienen decidido respaldar a Jorge Ríos Gamarra. Abajo, los diputados campesinos, analizan, asimismo, la situación. En principio, pensaban presentar un candidato propio, pero, al parecer, se contentarán con una vicepresidencia y algunas secretarías.

Senadores y Diputados no pudieron elegir ayer sus nuevas directivas

HOY SE REALIZARAN SESIONES SEPARADAS A HORAS 10, CON ESE FIN

-Los desacuerdos surgidos a último momento dentro de los sectores parlamentarios oficialistas, fueron la causa principal para que ayer no se efectuaran las sesiones preparatorias en Senadores y Diputados, destinadas a la elección de las nuevas directivas camarales.

Después de haberse realizado muchas reuniones entre representantes de lo que constituyó el Frente de la Revolución Boliviana, integrado por los partidos políticos PIR, PSD, PRA, MPC, Campesinos y ex-Combatientes, hasta el medio día de ayer se llegó a un acuerdo para llevar a la Presidencia de la Cámara de Senadores a Julio Garret (PIR) y a la de Diputados a Jorge Ríos Gamarra (PRA). Las vicepresidencias y secretarías debían ser distribuidas a parlamentarios del indicado Frente en forma proporcional.

Minutos antes de que se realizaran las sesiones preparatorias, el sector parlamentario de campesinos hizo conocer su disconformidad con el nombre propuesto para la Presidencia del Senado, correspondiente al Senador pirista Julio Garret, y pidió que se busque otro senador que goce del respaldo mayoritario de la Cámara alta. Según se supo en corrillos del Congreso Nacional la actitud de los parlamentarios campesinos obedeció a una consulta que hicieron con el Gral. Alfredo Ovando, el cual - de acuerdo a dichas fuentes- se habría opuesto a la elección del Senador Garret.

Esta situación impidió que se reúna el quorum reglamentario tanto en la Cámara de Senadores como en la de Diputados, ya que la elección de las dos directivas debería realizarse estrechamente sincronizada. De esta manera, a los pocos minutos de establecerse que no había quorum en Senadores, la sesión se suspendió hasta horas 10 de hoy. Lo mismo ocurrió en la Cámara de Diputados, donde, en conocimiento del desacuerdo surgido, la sesión preparatoria fue aplazada para hoy a la misma hora.

Aunque ayer no se supo nada con respecto a la situación del candidato del FRB, Diputado Jorge Ríos Gamarra, podría presentarse una variación en el caso que no se resuelva la situa[ción] del Senador Garret, según hi[cie]ron notar algunos parlamenta[rios] que siguieron de cerca el pro[blema].

Suspendidas las dos sesiones volvieron -como en días ante[rio]res- a producirse reuniones de [sec]tores parlamentarios polí[ticos] para luego efectuar una reu[nión] del Frente de la Revolución [Boli]viana y definir la situación. [Mi]litantes del MPC dijeron que [en] caso de quedar eliminado el nom[bre] del Senador Garret, ese [sec]tor insistirá en que se pon[ga] el nombre del Senador Lucio [...] actual Ministro de Planifica[ción] como una solución definitiva [en] lo que respecta al senado.

SE DESTRUYO EMBALSE DE AGUA DE LA EMPRESA MINERA CATAVI

La Corporación Minera de Bolivia anunció que la empresa minera Catavi sufrió un percance de consideración, al destruirse el muro de contención del embalse denominado Lago Kenko Número Dos. El hecho se produjo a las 17.30 del viernes pasado.

Según los datos proporcionados por la Corporación Minera de Bolivia, el accidente se produjo debido a la descomposición de los materiales de mampostería por la acción de los ácidos que contenía el agua del embalse. La mampostería del Lago Kenko Número Dos que se ha destruido, estaba construida con piedra sobre un terraplén de tierra. La construcción la realizó la empresa Patiño Mines.

El Lago Kenko Número Dos, recibe las aguas decantadas del Lago Kenko Número Uno. Las aguas sirven para la alimentación del ingenio Victoria. Al producirse la fractura de la represa el desborde del agua retenida arrasó con una torre de andariveles de colas del ingenio de Catavi.

REHABILITACION

La COMIBOL anunció que con la destrucción del embalse Lago Kenko Numero Dos "se confrontan problemas de magnitud, principalmente, la carencia de agua para el ingenio Victoria y la para[...] lización del transporte de colas".

La empresa minera estatal, mediante un comunicado, señala: "En la fecha se están realizando las instalaciones provisionales más urgentes y recomendables del caso, con un intenso trabajo en el que se advierte la enorme responsabilidad y solidaridad de los trabajadores, ingenieros y técnicos que confían en salvar las dificultades con un mínimo de perjuicios para la empresa".

La rehabilitación definitiva del embalse Lago Kenko Número Dos y las instalaciones que se destruyeron con la fractura de su mampostería ha sido programada para dentro de dos meses y media "de no mediar situaciones imprevistas".

EL ROTARY CLUB INTENSIFICA EL INTERCAMBIO ESTUDIANTIL

El Rotary Club de La Paz intensificará en el curso de los próximos días su intercambio estudiantil con los Estados Unidos y países europeos.

El Director de este programa en La Paz, Wálter Aramayo, proporcionó ayer a la prensa una relación de todo lo que ha venido aconteciendo hasta ahora. Dijo que han retornado al país, después de haber cumplido un año de estudios en los Estados Unidos, los estudiantes Alfredo Franco, Martha Sebastián y Rosario Sebastián Pacheco.

Se encuentran en los Estados Unidos los estudiantes de secundaria Valentín Abecia Jr., César Carrasco, Ivone Evia, Mercedes Vega, Jorge Vásquez y Gloria Balderrama.

El once de este mes viajarán a continuar estudios a Estados Unidos María Eugenia Tejada, María Eugenia Flores, Elizabeth Coloma, Rocío Cuevas Rea Nogales, Ana María Elías, Eugenia Camacho y Juan Canelas Morató.

El sábado 16, viajarán a Brigthon, Denver y Broonfield, los jóvenes Javier Mendieta, Cristina Vásquez y Elías Evia Rodríguez.

De Estados Unidos, finalmente, llegarán para alojarse en hogares rotarios el 13 y 16 de agosto, catorce estudiantes que seguirán sus estudios en colegios bolivianos bajo el patrocinio del Rotary Club.

Confederación de Fabriles llamará a nuevas elecciones en Santa Cruz

-El Comité Ejecutivo de la Confederación de Trabajadores Fabriles de Bolivia informó ayer que en su última reunión decidió convocar a nuevas elecciones en el distrito de Santa Cruz, para la nominación de los dirigentes sindicales de la Federación de Fabriles, invalidando las elecciones realizadas el mes pasado.

Se indicó que esas elecciones fueron anuladas, debido a que fueron realizadas en forma contraria a los estatutos. En elecciones indirectas, o sea a través de sus delegados, los trabajadores fabriles cruceños eligieron al Sr. Wilson Von Borris como Secretario General de la Federación de Fabriles de ese distrito.

Esta elección fue denunciada por algunos sindicatos que pidieron que se lleven a cabo otras elecciones, pero en forma directa. El Secretario Ejecutivo de la Confederación de Fabriles, Humberto Pabón, dijo que el lunes 11 del presente mes viajará una comisión para organizar y supervisar las nuevas elecciones.

FABRICA EL PROGRESO

La Dirección General de Trabajo informó que Industrias Unidas "El Progreso" y el sindicato de trabajadores firmaron ayer un convenio por el cual la empresa concede mejoras económicas y beneficios colaterales a sus trabajadores.

El Dr. Jaime Villarroel, Director General de Trabajo, explicó que el sindicato de esta fábrica había presentado un pliego petitorio el 22 de abril pasado solicitando el cumplimiento de la cláusula número cuatro del convenio firmado el 9 de julio del año pasado entre el sindicato y la empresa sobre aumento salarial y otros beneficios.

El convenio firmado ayer establece que la empresa realizará una racionalización de salarios en las secciones de elaboración de galletas, fideos y otras y concederá sueldos de 1,60 a 2.55 pesos bolivianos por hora de acuerdo a la jerarquía de los trabajadores. En la sección empaquetado, realizará un reajuste salarial del 6 al 8 por ciento sobre los sueldos existentes. Asimismo, será reajustado el incentivo económico, establecido en el convenio firmado el 7 de julio de 1961, en un 12 por ciento, En la sección panadería, se formará un " fondo de incremento" en beneficio de las cuadrillas de panificadores.

Por su parte, el sindicato se compromete a ajustarse, en sus reclamos, a la Ley General del Trabajo; a observar el Reglamento Interno de la empresa y a "mantener un clima de paz y tregua social hasta el 31 de diciembre de 1970".

La empresa Industrias Unidas el Progreso concederá también a los trabajadores los siguientes beneficios colaterales: 1) Dotación de material escolar a los hijos de los trabajadores, una vez al año. 2) Mensualmente, proporcionará 500 gramos de jabón para el lavado de ropa de trabajo. 3) el 50 por ciento de las ventas de embases de materias primas, realizadas por la empresa, serán destinados al fondo social, que administrará el sindicato.

FUE SUSPENDIDA HUELGA EN UNIVERSIDAD DE SANTA CRUZ

Con la intervención de la Jefatura Departamental de Trabajo de Santa Cruz, fue solucionado el conflicto que mantenían los empleados administrativos y las autoridades de la Universidad Gabriel René Moreno, se informó en la Dirección General de Trabajo.

En consecuencia, se agregó, fue suspendida la huelga decretada por el sindicato de trabajadores de esa superior casa de estudios.

Una mejor educación podrá mejorar la salud de la población infantil

Varios pediatras nacionales que intervienen en las deliberaciones del Tercer Congreso Nacionl de esta especialidad, han coincidido en la necesidad de una mejor educación familiar para mejorar la salud de la población infantil.

Carlos Daza Meruvia, Secretario Ejecutivo de la Sociedad Boliviana de Pediatria, afirmó ayer, en una de sus intervenciones que la educación del pueblo debe nacer desde los consultorios quebrando prejuicios que son perjudiciales.

"Los padres deben cambiar esa mentalidad, Trocar el prejuicio y el temor de muerte por el concepto de una mejor atención sanitaria en todos los centros de atención del país", dijo Daza Meruvia al enfocar el elevado índice de mortalidad infantil que se produce anualmente en el país.

"Si en algún modo se ha conseguido que esta labor de educación y sensibilización logre una respuesta favorable de parte del pueblo, lamentable es decir que quienes no cooperan con los médicos son los organismos estatales que parecen más llenos de prejuicios y más sordos de sentimiento y de comprensión", finalizó diciendo el ejecutivo de los pediatras nacionales.

Otros dos especialistas nacionales -los doctores Jorge Dorado Parra y Joaquín Garrido Cortez, este último de Cochabamba- han coincidido en los mismos conceptos añadiendo que este congreso está reunido no solamente con el propósito de realizar un análisis frío y sereno de lo que acontece en la niñez, sino también para el enfoque de los problemas socio-económicos que regulan su nivel de vida.

PROXIMAS JORNADAS

Las deliberaciones del Tercer Congreso Nacional de Pediatria continuarán mañana con un estudio clínico nutricional en la población de Concepción, en el departamento de Tarija; temas sobre meningitis tuberculosa, en el Hospital Obrero, meningitis tuberculosa y bacteriana en lactantes, experiencias de dos años con referencias especiales al hematoma subdural secundario y hiponatremia de dilusión y retención inadecuada de agua en la meningitis tuberculosa.

El segundo curso de actualización de temas de Neonatología, en cambio, continuará hoy con conceptos generales de enfermedades metabólicas, colagenopatías, enfermedades metabólicas y déficit síquico, anemia hemolítica y sífiles congénita.

Carlos Daza Meruvia, Presidente de la Sociedad Boliviana de Pediatría, es otro de los especialistas que interviene en el congreso nacional cuyas deliberaciones concluirán el sábado.

Varios barrios de la ciudad reclaman una mejor atención

-Juntas vecinales de los principales barrios de La Paz han hecho llegar a la Alcaldía Municipal sus reclamos, exigiendo una mejor atención y la conclusión de obras iniciadas hace meses.

Esta es la relación remitida hasta el despacho del Gral. Armando Escóbar Uría: La Portada- El Tejar- Varias calles se hallan en lamentable estado de conservación. Faltan en las mismas cordones de aceras y empedrados de calzadas.

San Antonio-Una comisión de vecinos visitará al Alcalde Municipal la próxima semana para solicitarle la iniciación de trabajos de adoquinado de la avenida principal. Pedirán también sea mejorado el servicio de alumbrado público y domiciliario.

Villa Copacabana-También los vecinos de esta populosa zona solicitan el empedrado de las principales arterias de comunicación Los vecinos insisten en que el crecido tránsito de vehículos ocasiona crecientes polvaredas que van en perjuicio de la población.

Calle Bustamante-Buenos Aires- Propietarios de viviendas gestionarán la dotación de un adecuado servicio de alcantarillado y aguas potables. El que actualmente existe deficiente.

Zona San Juan- El deficiente servicio de alumbrado público y la falta de agua potable ocasionan permanentes reclamos. Esperan que las reparticiones municipales encargadas de tales servicios atiendan los reclamos pendientes.

Obrajes -Muchas de las obras iniciadas hace meses no han sido concluidas, pese a promesas.

Zona San Luis-Los pobladores de esa región esperan que se proceda a la demolición de un muro de una casa vieja.

Congreso de la minería chica

La Cámara Nacional de Minería decidió convocar a un congreso extraordinario de la minería pequeña con el objeto de "proceder a un estudio y evaluación exhaustiva de los factores concurrentes que con mayor preponderancia inciden en el desarrollo de la minería chica".

Los mineros chicos sostienen que la política del Banco Minero de Bolivia, así como el Poder Ejecutivo ejerce una "preponderante y definitiva incidencia en la existencia y desarrollo de este sector de producción".

El Directorio de la Cámara Nacional de Minería decidió incluir en el temario del congreso ordinario convocado la supresión de los recargos adicionales que continúa cobrando el Banco Minero de Bolivia y el descuento del 1,5 por ciento para el fondo destinado a la creación de una cooperativa de comercialización de minerales.

Congreso Campesino de Chulumani rechazó el Impuesto Agropecuario

El VII Congreso Campesino de la provincia Sud Yungas, que se realizó en Chulumani, ha rechazado la implantación del Inpuesto Unico Agropecuario. Señalan que dicha medida ha sido proyectada sin conocer los problemas del agro, por personas extrañas.

Las resoluciones del mencionado Congreso han sido entregadas a la prensa por los dirigentes Marcelo Chura Saire, Constancio Tinta, Zacarías Rocabado, Félix Ignació Durán, Román Arteaga y Fernando Flores. El mismo congreso ha resuelto reconocer como único líder y dirigente máximo del campesinado boliviano al Gral. Alfredo Ovando Candia a la vez que ratificó el pacto militar campesino.

Otras resoluciones

El Congreso de Campesinos de la Provincia Sud Yungas, ha expresado su reconocimiento a [Dio]nisio Osco como Dirigente de [la] Federación de Campesinos de [La] Paz.

Así mismo han plantea[do al] Gobierno la intalación de pos[tas] sanitarios en cada una de las [po]blaciones yungueñas.

En otros planteamientos el[eva]dos al gobierno, señala que [se] debe profundizar la reforma [agra]ria con la mecanización del ca[mpo] reorganizando además los [ser]vicios del Consejo Nacional de [Re]forma Agraria y del Minist[erio] de Asuntos Campesinos con p[ro]fesionales idóneos.

A tiempo de rechazar al I[ns]tituto Boliviano de Comerciali[za]ción, el Congreso de Campesi[nos] solicita que el gobierno dicte [una] medida decretando la libre come[r]cialización de los productos y[un]gueños. Así mismo ha pedido [al] Ministerio de Agricultura que [ini]cie una campaña fito-sanitaria [pa]ra erradicación de la mosca [...] de la fruta. Anotan los congres[is]tas que el Ministerio de Eco[no]mía determine la estabilización [de] los precios de los productos. Instan al gobierno, que instale ser[]vicios de captación de aguas [po]tables en las poblaciones que [no] cuentan con este elemento ind[is]pensable.

En otros aspectos, los camp[e]sinos de Yungas piden que el [Di]rector de Tránsito permita y [ga]rantice el libre tránsito de cole[c]tivos por las provincias yungueñas para eliminar la prepotencia de [los] volantes a Yungas que no perm[i]ten la circulación de nuevas [uni]dades. Demanda que el Gobie[rno] no construya en varias comunida[]des y termine en otras los e[di]ficios escolares que requiere [la] población escolar de Sud Yungas.

Transportistas del radio urbano proclamaron ayer al Gral. Armando Escóbar Uría como candidato a la Presidencia de la República, en un acto que se cumplió en la plaza Antofagasta. Poco antes, tres villas de El Alto congregaron a sus vecinos para hacer igual proclamación en favor del Alcalde de La Paz. Dicha autoridad se dirigió a los vecinos hablándoles en aymará.

SE PREPARA REALIZACION DE UN CURSO DE DESARROLLO REGIONAL

El Programa Interamericano de Planeamiento Urbano y Regional (PIAPUR), la Dirección Nacional de Arquitectura y Urbanismo y la Universidad Mayor de San Andrés se encuentran preparando un curso sobre Desarrollo Regional y Urbano.

El curso, que comenzará el primero de septiembre próximo, será dictado para profesionales que desempeñan cargos en reparticiones públicas, universidades u otros organismos del Estado, así como en entidades privadas que estén relacionadas con problemas de desarrollo regional y urbano.

El objetivo del curso es el de contribuir a una mejor comprensión de la problemática del desarrollo y a un mayor conocimiento de los métodos y técnicas de la planificación regional y urbana, para luego aplicar sus sistemas en Bolivia.

Comprenderá las siguientes materias: La Planificación Regional y Urbana, Visión General de la Planificación, Desarrollo y Planificación, Análisis Regional, Estrategias y Políticas de Desarrollo Regional, El Diagnóstico Regional, Objetivos y Metas, la Implementación de los Planes, Sociología del Desarrollo, Localización de Proyectos.

Se realizarán además conversaciones sobre los temas tratados y se analizarán los problemas y soluciones experimentados por los participantes, quienes individualmente y en equipo realizarán trabajo práctico sobre el proceso metodológico de regionalización y estudio de la estructura urbana de Bolivia.

Al público en general

Debido a los feriados por el aniversario patrio, nuestro Departamento de Publicidad atenderá en la recepción de avisos el día de hoy 5 y mañana 6 de agosto, de horas 9 a 12 en las mañanas y en las tardes, a partir de horas 18.

PRESENCIA

ACLARACION

-La Organización de Profesionales Católicos y Organizaciones afines entregó ayer un comunicado a la prensa, señalando que aclaró "las confusiones existentes con dirigentes de Secretariados General y Latinoamericano de Pax Romana MIIC".

Agrega el comunicado que fueron superados los malos entendidos suscitados a través de varios comunicados emitidos en los diferentes medios de difusión.

La COMIBOL distribuyó sus utilidades a trabajadores

La Corporación Minera de Bolivia, por concepto de distribución de utilidades a los obreros en julio pasado erogó la suma de 5.255.415 pesos bolivianos. La distribución de utilidades se realizó el mes de julio pasado, según informó esa empresa del Estado.

Del total de los 5.255.415 pesos bolivianos la COMIBOL canceló la suma de 1995.635 pesos bolivianos a los trabajadores por concepto del 25 por ciento de utilidades correspondiente al mes de junio. Esta distribución de utilidades se efectúa de acuerdo a disposiciones vigentes y con carácter mensual en las empresas mineras que obtuvieron ganancias.

La Empresa de Huanuni fue la que durante el mes de junio pasado obtuvo el mayor porcentaje de utilidades.

A esa empresa le correspondió el 65.45 por ciento Las otras empresas por volumen de porcentaje son Corocoro, Viloco. Caracoles, Quechisla, Catavi Río Yura.

Por otra parte, durante los últimos días, la Corporación Minera de Bolivia canceló un monto de 3.260.780 pesos bolivianos a todos los obreros de la empresa minera nacionalizada, que también corresponde a otro 25 por ciento destinado con carácter general a todas las empresas, que hayan tenido pérdidas o ganancias. Esta distribución se la realiza con carácter trimestral.

De manera que con esta distribución, según la Corporación Minera de Bolivia, se ha realizado un incremento de los salarios a los trabajadores mineros.

El personal administrativo de la COMIBOL se halla excluído de este beneficio.

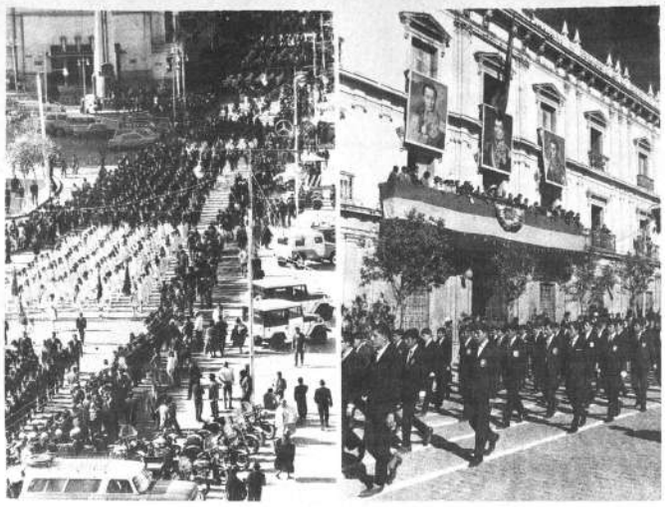

El desfile escolar de ayer constituyó no sólo una expresión de patriotismo, sino también una demostración de disciplina y de marcialidad. Tal como ilustra la fotografía de la izquierda, los estudiantes marcharon en bloque y en perfecta formación. Asimismo desfilaron en la plaza Murillo, ante los símbolos de la Patria y las efigies del Libertador Bolívar, del Mariscal Sucre y del Mariscal Santo Cruz.

Siles dispuso la supresión del traje de etiqueta para actuaciones del 6 de Agosto

-El Presidente de la República Luis Adolfo Siles Salinas, dispuso ayer la supresión del traje de etiqueta para las actuaciones solemnes que se realizarán mañana 6 de agosto.

La disposición presidencial fue comunicada por la Dirección General de Informaciones de la Presidencia de la República, la que informó que tanto los funcionarios de gobierno como los miembros del Cuerpo Diplomático deberán presentarse en las actuaciones de mañana con traje de calle.

De esta manera, ha quedado suprimido el uso del frac y de condecoraciones que se utilizaban para la solemne apertura de sesiones del Congreso Nacional y para recepción que ofrecerá el Primer Mandatario al Cuerpo Diplomático y altas autoridades de la nación en el Palacio de Gobierno.

MENSAJE

El Jefe del Estado, durante el día de ayer, estuvo abocado a la conclusión del mensaje a la nación que leerá mañana en el Congreso Nacional. No recibió a ningún funcionario de su gobierno, según se declaró oficialmente.

Se informó que el Presidente Siles leerá sólo un resumen, contenido en 60 páginas, del extenso mensaje, el mismo que será impreso para su distribución posterior.

Desistimiento en la demanda de la inconstitucionalidad parlamentaria

El Centro de Estudios y Orientación Nacional desistió de su demanda de inconstitucionalidad del Parlamento tramitada en la Corte Suprema de Justicia de la Nación. El desistimiento de la demanda se debe principalmente a la "extemporaneidad del fallo que pronunciaría el más alto tribunal de justicia de la Nación".

Los representantes del Centro de Estudios y Orientación Nacional, doctores Rodolfo Subieta, Roberto Zapata, Juan Peñaranda, Carlos Rojas y Raúl Cruz, mediante memorial presentado a la Corte Suprema, al tiempo de desistir de la demanda, acusan a esa Corte de "retardación de justicia".

También indican que esa institución cívica no se halla influenciada por "ningún sentimiento subalterno y su posición fue en absoluto independiente", Manifestaron que el Poder Legislativo diluió en todo lo posible para que se pronuncie el dictamen de fondo.

El Centro de Estudios y Orientación Nacional, el 24 de noviembre de 1967, hizo un llamado cordial a los Representantes Nacionales para que se proceda a un sorteo de los miembros, "en homenaje al principio democrático de alternabilidad". La Cámara de Senadores se pronunció en sentido adverso en la sesión camaral del 27 de noviembre del mismo año.

Posteriormente el Centro de Estudios y Orientación Nacional inició demanda de inconstitucionalidad "por prórroga ilegal de los mandatos de los representantes nacionales".

La demanda de desistimiento concluye señalando: "Lamentando que en Bolivia no exista una conciencia democrática, imprescindible para la independencia de los Poderes del Estado, a nombre de CEON, apelo a los supremos tribunales del Pueblo y de la Historia para que se juzgue este insólito e histórico caso".

Ondarza renuncia a su reelección en Diputados

El actual Presidente de la Cámara de Diputados, Franz Ondarza Linares, ha enviado una declaración a nuestra Redacción, en la que señala que ha planteado a la dirección de su partido su renuncia a ser reelecto en las funciones que desempeña en la Cámara de Diputados.

El Diputado Ondarza Linares señala que "en las actuales circunstancias y ante la línea de vigilancia constructiva adoptada por la Primera Asamblea Nacional de mi partido con relación al gobierno presidido por el Dr. Siles Salinas y mi elección en ella como Ejecutivo Nacional, en una etapa decisiva para la continuidad del proceso de rectificación revolucionaria iniciada el 4 de noviembre de 1964, me han impelido a plantear en el seno de mi partido, renuncia a la re-elección".

LOS ESTUDIANTES DEMOSTRARON SU PATRIOTISMO EN DESFILE DE AYER

Con menos brillo que el año pasado y los anteriores, se realizó ayer el desfile escolar que congregó en nuestras calles alrededor de unos veinte mil estudiantes de los ciclos medio y superior, de institutos profesionales y de la Universidad. Durante tres horas y media, los diferentes establecimientos educativos marcharon disciplinada y marcialmente y rindieron su homenaje a los símbolos patrios en la Plaza Murillo, con motivo de conmemorarse el 144 aniversario de la fundación de la República.

Exactamente a las 9 horas se inició el desfile escolar en la Avenida 16 de Julio. Fue encabezado por el Ministro de Educación, Víctor Quinteros, miembros del Consejo Supremo de Educación y autoridades y funcionarios del servicio de educación. Cerca de noventa colegios fiscales y particulares e institutos profesionales intervinieron en el desfile, precedidos, después de las autoridades de educación, por las Federaciones Nacional y Departamental de Maestros Urbanos.

Al llegar el Ministro de Educación y las autoridades educativas a la Plaza Murillo el desfile se interrumpió por algunos minutos mientras aquellos tomaban ubicación en los balcones del Palacio de Gobierno para espectar, desde ellos, la marcha de los estudiantes. El balcón central aparecía con una enorme bandera nacional y encima grandes oleografías del Libertador Simón Bolívar, del Mariscal Antonio José de Sucre y del Mariscal Andrés de Santa Cruz.

El desfile escolar recorrió la Avenida Mariscal Andrés de Santa Cruz en toda su extensión, la plaza Pérez Velasco y la calle Comercio, para hacer su ingreso a la Plaza Murillo, donde se habían ubicado las bandas militares, frente al Palacio de Gobierno. El paso ante el Palacio fue constantemente aplaudido por la disciplina y marcialidad demostradas por los estudiantes.

Varios colegios de varones desfilaron ante el Palacio a paso de parada, siendo los más aplaudidos.

Inmensa multitud bordeó las calles por las que recorrió el desfile. Sin embargo, las calles convertidas en inmensos basurales por los desperdicios de comida y envolturas de helados, al término del desfile, presentaban aspecto deplorable, motivando la protesta pública.

En otro aspecto, hubo diferentes establecimientos, particularmente de señoritas, que dejaron de presentar el uniforme único y uniformaron a sus alumnas con vestimentas demasiado llamativas.

Cuando la Universidad hizo su ingreso a la Plaza Murillo, fue aplaudida por la multitud congregada por su magnífica presentación. Un grupo de estudiantes de la UMSA se detuvo frente al Palacio de Gobierno, interrumpiendo el desfile, para lanzar gritos, mientras las bandas militares tocaban al unísono, impidiendo que se escucharan esos gritos.

Los estudiantes de la universidad Tupac Katari desfilaron llevando carteles en los que habían escrito una proclama sobre la defensa de los recursos naturales del país.

Juicio de libelo a causa de venta de entradas de fútbol

-El Presidente de la Asociación de Fútbol de La Paz, en representación de esa institución, inició querella criminal contra Ismael Castro por el delito de libelo infamatorio. La querella se debe a la acusación que hizo Ismael Castro en sentido de que en la Asociación de Fútbol de La Paz se realizaron negociados en la venta de entradas para el encuentro de fútbol entre la selección nacional con la de la Argentina.

El Fiscal del Distrito en lo Penal, la semana pasada, también requirió porque se organicen diligencias de Policía Judicial para establecer los alcances de la denuncia sobre el caso de entradas.

La querella presentada por Mario Marañón fue remitida al Juzgado de Turno. El Fiscal Fernando Oblitas requirió porque se abra causa criminal por el delito de libelo infamatorio contra el sindicado Ismael Castro.

Ayer fue fundada la Asociación de Profesionales Graduados en Brasil

En un acto realizado en el Salón de Actos de la Honorable Alcaldía Municipal se fundó ayer la Asociación de Profesionales Graduados en el Brasil.

En la oportunidad fue designada una directiva ad-hoc, formada por el DR. Felipe Tredinnick, Arq. Mauricio Galindo y el Lic. Rubén Moreno Belmonte, que tiene la misión de organizar las elecciones para la constitución del primer Directorio de la Asociación.

Se explicó que las principales finalidades de la nueva organización de profesionales son: 1) Intensificar la amistad, acercamiento e intercambio cultural y general entre Brasil y Bolivia. 2) Orientar, auxiliar y cooperar a los estudiantes bolivianos en el Brasil y viceversa. 3) Fortalecer el sentimiento de solidaridad entre Bolivia y el Brasil . 4) Hacer conocer la realidad boliviana en el Brasil y viceversa, en los aspectos positivos. 5) Fundamentalmente, orientar a los profesionales bolivianos que retornan del Brasil, proporcionándoles trabajo para evitar la fuga de profesionales. Se indicó que el "libro de fundadores" estará abierto hasta el 14 del presente mes, para que puedan inscribirse los profesionales bolivianos graduados en el Brasil. Asimismo se dijo que en La Paz existen aproximadamente 150 de estos profesionales y en el país alcanzan a 650. La organización será de carácter nacional.

Bolivia y Alemania suscriben convenio

-Alemania ha informado al gobierno boliviano que se concretó la concesión de un nuevo crédito de 1.500.000 dólares a la Alcaldía de La Paz, para la prosecución de las obras de ampliación del sistema de alcantarillado y aguas potables de esta ciudad.

El respectivo convenio será suscrito hoy a las 11.30 en ceremonia especial que se realizará en el despacho del Ministro de Relaciones Exteriores.

Por Bolivia, firmarán el Canciller Gustavo Medeiros y el Alcalde de La Paz, Armando Escóbar. Por Alemania, firmará el embajador Alexander Hampe.

Alemania ya había concedido a la Alcaldía de La Paz un empréstito de 3.500.000 dólares.

Gestiones posteriores concluidas por el actual embajador boliviano en Bonn, Gustavo Chacón, concretaron este nuevo crédito de 1.500.000 dólares.

CARROS ALEGORICOS, ESTUDIANTES Y TROPAS EN DESFILE NOCTURNO

Una reedición del desfile escolar constituyó el Desfile Cívico Nocturno realizado anoche que, congregó a una enorme masa humana a lo largo del recorrido de la marcha cívica, que se vió realzada por la presencia de unidades militares y una veintena de carros alegóricos.

El desfile estuvo encabezado por el Prefecto del Departamento, Tcnl. Roberto Pabón, al frente del personal de la Prefectura. Detrás marchaba la Municipalidad, con la banda "Eduardo Caba", y el Alcalde Armando Escóbar Urfa al frente. La multitud aplaudió constantemente el paso del Alcalde, quien respondía levantando la mano derecha.

El desfile Cívico Nocturno se inició en la plaza Pérez Velasco y recorrió las calles Comercio, Plaza Murillo, Ayacucho, Mercado y Loayza, para terminar en la avenida 16 de Julio. Mientras se realizaba el desfile, desde la avenida 16 de Julio, se lanzaban cohetes y se quemaban fuegos artificiales.

Una mayoría de los colegios e institutos vespertinos y nocturnos se hicieron presentes con sus bandas. El paso de los estudiantes fue nuevamente aplaudido.

Tres unidades militares, con sus bandas de música, desfilaron llevando como es ya tradicional, faroles con los colores rojo, amarillo y verde, formando la bandera nacional, sobre sus fusiles armados con bayonetas.

Una veintena de carros alegóricos cerró el desfile, destacando el de la Fuerza Aérea de Bolivia, con un pequeño avión de combate en funcionamiento y dos astronautas junto al módulo lunar. Fue muy aplaudido. Entre los mejores carros hay que mencionar el de COMIBOL, YPFB, CONAVI, Banco Central de Bolivia, Instituto Geográfico Militar y Teléfonos Automáticos. Cerró el desfile AASANA con todos sus carros: bomberos y de auxilio para el aeropuerto y sus siete ómnibus para pasajeros.

PROCESION

A las 10 horas de hoy, luego de una solemne misa en la Basílica Menor de San Francisco, será sacada en procesión la imagen de la Virgen de Copacabana cuya festividad se celebra precisamente hoy.

Corresponderá a la Guardia Nacional de Seguridad Pública rendir los honores de ordenanza a la Virgen de Copacabana, que ha sido declarada su Patrona.

DESFILE CIVICO

A las 14:30 horas, se iniciará el gran Desfile Cívico, que será encabezado por el Presidente de la República, quien estará acompañado de su Gabinete. Autoridades nacionales y locales, militares y eclesiásticas formarán también en el Desfile, al que concurrirán los funcionarios de la Administración Pública, entidades autárquicas y entidades culturales, cívicas y sociales.

El desfile partirá de la Plaza Venezuela y recorrerá la Avenida Santa Cruz y calle Comercio, para rematar en la Plaza Murillo.

MARCHA CIVICA SE REALIZARA ESTA TARDE

De acuerdo al programa preparado por la Prefectura del Departamento, hoy en la tarde se efectuará el desfile cívico encabezado por el Presidente de la República y su gabinete. Como en años anteriores tomarán parte en la marcha instituciones cívicas, sindicales y personal de empleados públicos, de la Prefectura y de la Alcaldía. El desfile comenzará a horas 14 y 30.

En la mañana, en la Basílica Menor de San Francisco, se celebrará una Misa y luego la imagen de la Virgen de Copacabana será llevada en procesión.

Abuso de taxistas

Numerosas personas visitaron ayer nuestra redacción para denunciar que los taxistas cobraron ayer excesivas sumas por concepto de pasajes, después del desfile escolar.

Señalaron que por carrera cobraron de 3 a 5 pesos bolivianos por persona, lo que constituye un atropello a la ciudadanía, agregaron. Expresaron que presentaban su denuncia: a la prensa, ya que el Servicio de Tránsito no contrarrestó las arbitrariedades de los conductores de autos de alquiler.

ACCIDENTES

La Comisaría de Tránsito informó que ayer a las 11.30, cinco personas resultaron heridas después de haber sido expelidas de la carrocería del camión placa 25336, conducido por Emilio Luna.

Explicaron que el vehículo se detuvo bruscamente debido a que se le trabó la caja de cambios, expeliendo a cinco de sus pasajeros desde lo alto de la carrocería. El hecho ocurrió en la zona de Tembladerani y resultaron con heridas leves Pedro Saico, Nieves Mamani, Manuel Ticona y Elena Ticona, Julio Centeno quedó gravemente herido y se encuentra internado en el Hospital de Clínicas.

SERVICIO DE "PEQUEÑOS PAQUETES" SERA ESTABLECIDO EN EL CORREO

A partir del primero de octubre del presente año, el Correo introducirá el servicio de "pequeños paquetes", que se efectuará por vía aérea y terrestre para el régimen interno e internacional.

El Director Nacional de Correos, Tcnl. Joaquín Rejas Ledesma, dijo que el nuevo servicio "llena el vacío entre los impresos y las muestras de mercaderías y, a la vez, ofrece al público la posibilidad de mandar objetos de cualquier clase por tarifas más bajas de las que debe cobrarse en el servicio de encomiendas postales. Además, puede acelerarse el trámite aduanero en los países de destino, si el usuario hace uso del nuevo servicio, ya que los "pequeños paquetes", en lo regular, se entregan directamente al destinatario".

Expresó también que las oficinas del Correo dispondrán, en tiempo oportuno, de cuadros sinópticos con indicación de unos 150 países y territorios que toman parte en el servicio mencionado. Dichas oficinas prestarán también informaciones sobre acondicionamiento, límites de dimensiones, tarifas, servicios adicionales y otros.

La banda del Colegio Don Bosco fue una de las que mayormente llamó la atención. Numerosos colegios se presentaron con sus propias bandas, cosechando aplausos de la multitud. Las señoritas, luciendo uniforme único, marcharon también en forma ordenada, tal como muestra la fotografía del centro. La Universidad, encabezada por su Rector, Carlos Terrazas, fue aplaudida hasta que un grupo, olvidando la fecha de recordación patriótica, convirtió la marcha en una manifestación política.

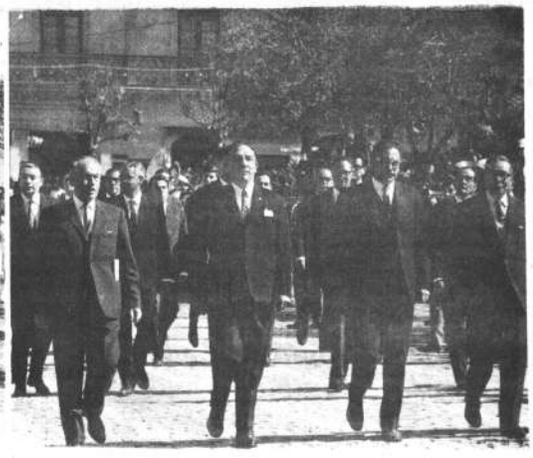

AGENDA CULTURAL

MUSEO NACIONAL DE BELLAS ARTES.- El próximo viernes, a horas 12.00, acto de entrega del Premio Nacional de Cultura al escritor potosino Armando Alba.

MUSEO NACIONAL DE BELLAS ARTES.- Calle Comercio esquina Socabaya. Exposición de cuadros del pintor Eliseo Borda Cadima.

GALERIA DE ARTE "ARCA" Calle Juan de la Riva 1411. Exposición de pintura del artista orureño Erasmo Zarzuela.

LIBRERIA CRISPIN.- Calle Rosendo Gutiérrez 323. Exposición de cuadros de Arturo Chuquimia y Alfredo Chura, alumnos de la Escuela de Bellas Artes de La Paz.

INSTITUTO DE ESTUDIOS INTERNACIONALES.- Universidad Mayor de San Andrés.- El próximo martes 12 habrá reunión de consejo del Instituto con objeto de analizar el fallo del árbitro argentino en torno al caso Cerro Chovoreca.

FACULTAD DE MEDICINA DE LA UMSA.- Avenida Saavedra 2246, Exposición de fotografía médica de Nils Valle.

RETRETAS DE GALA.- Las bandas de música del ejército, policía y municipalidad, ofrecerán esta noche retretas de gala en diversas Plazas y mercados de la ciudad de La Paz, dentro del programa de festejos del 6 de Agosto elaborado por la Prefectura del Departamento.

IGLESIA DE LA RECOLETA. El Ministerio de Cultura y el Arzobispado de La Paz han preparado un concurso de la Sinfónica Nacional y de la Sociedad Coral Boliviana para el próximo viernes, a horas 19.00, en el interior de la iglesia de la Recoleta, Avenida de Las Américas, zona de Churubamba.

Alumnas del Colegio Inglés Católico, durante una representación folklórica. Se anuncia que pronto habrá una presentación de este conjunto.

El Banco Central tendrá a su cargo sostenimiento de Casa de la Moneda

El Supremo Gobierno ha dispuesto que el Banco Central en reemplazo del Ministerio de Hacienda, comparta con el Ministerio de Cultura la tuición del Estado sobre la Casa de la Moneda de Potosí.

El Decreto Supremo relativo a este asunto, señala:

Art. 1o.- Sin perjuicio de lo establecido por el artículo 11 del Decreto Supremo No. 08140 de 31 de octubre de 1967, el Banco Central de Bolivia compartirá con el Ministerio de Cultura. Información y Turismo la tuición de la Casa de Moneda. El Banco atenderá en forma directa las obligaciones de sostenimiento de personal, reparaciones del edificio y cuidado de las diversas secciones del Museo y Archivo, en reemplazo en este aspecto del Ministerio de Hacienda.

Art. 2o.- El Banco Central de Bolivia formulará anualmente, dentro de sus posibilidades, un plan de acuerdo con la Sociedad Geográfica y de Historia "Potosí" como delegada del Ministerio de Cultura y en consulta con éste, encuadrado a las siguientes finalidades:

a) Conservación del edificio de la Casa de la Moneda, complementando la restauración iniciada en 1938.

b) Provisión de muebles y enseres en las salas del Museo.

c) Complementación de las colecciones de monedas y medallas de la Sección Numismática Boliviana.

d) Otras adquisiciones y gastos que sean necesarios.

Art. 3o.- La Sección acuñación para emisiones de moneda y medallas quedará bajo la dependencia directa y exclusiva del Banco Central de Bolivia.

Art. 4o.- Los personales del Museo y de la Sección Acuñación conservarán su calidad de empleados públicos sujetos a las disposiciones legales que rigen para la Administración Nacional.

Art. 5o.- El Banco Central de Bolivia supervigilará y controlará el movimiento administrativo y contable de la Casa de la Moneda, de Potosí, teniendo libre acceso a todos sus documentos y pudiendo determinar la forma de procedimiento en la custodia y conservación de sus bienes y valores y dictará las normas de administración que considere más convenientes con la participación de la Sociedad Geográfica y de Historia "Potosí".

Los señores Ministros de Estado en los Despachos de Hacienda, Cultura, Información y Turismo, quedan encargados de la ejecución y cumplimiento del presente Decreto.

Revista de discomanía

-La firma "Lyra", impresora y distribuidora de discos, ha editado una revista en colores, de homenaje a Bolivia, con motivo del 6 de Agosto.

La revista, dirigida por Walter Zuleta, contiene información sobre novedades de discos nacionales y extranjeros, de música folklórica y popular nacional e internacional. Hay abundante material fotográfico de artistas especialmente extranjeros y algunos del país.

La publicación contiene también un cancionero de las piezas de moda.

Jarabe de Efetonina Para la tos

DARMSTADT - ALEMANIA

UNIVERSIDAD CATOLICA BOLIVIANA

Instituto Superior de Administración Pública-Centro Boliviano de Productividad Industrial

INSTITUTO SUPERIOR DE ADMINISTRACIÓN PARA PROFESIONALES

Cursos de:

Planeamiento y Control de la Producción
Catedrático: Ing. Gonzalo Montenegro.

Derecho Empresarial
Catedrático: Dr. Mario Velarde.

Control Empresarial II
Catedrático: Lic. José Manuel Palenque

Administración Tributaria
Catedrático: Dr. Oscar García Canseco.

Duración: 11 Agosto a 18 Octubre.
Local: Universidad Católica Boliviana. Av. 14 de Septiembre, esq. Calle 2 (Obrajes).
Informes: Secretaría. Telef. 23521 - 83289.

ATENCION SOPOCACHI

Farmacia "Cristo Rey" comunica a su distinguida clientela que tiene a su disposición todos los productos farmacéuticos y de tocador para damas y caballeros Av. Gral. Lanza 2110.

H. MUNICIPALIDAD DE LA PAZ
PLAZO PARA PAGOS DE PATENTES
CALLE A. ASPIAZU

SE RECUERDA A LOS SEÑORES CONTRIBUYENTES QUE A CONTINUACION SE DETALLAN, LA OBLIGACION QUE TIENEN DE NORMALIZAR SUS PAGOS POR CONCEPTO DE PATENTES AL TESORO MUNICIPAL, DEBIENDO PRESENTARSE AL DEPARTAMENTO I.B.M., SECCION KARDEX.MUNIDOS DE LOS COMPROBANTES RESPECTIVOS EN EL TERMINO DE 30 DIAS A PARTIR DE LA FECHA.

CONTRIBUYE (NOMBRE O RAZON SOCIAL)	DIRECCION
Aparicio Irma Molina de (Librería)	54
Aris Leonard (Consultorio Médico)	218
Barahona Avendaño Rigoberto (Sastrería)	386
Barrientos Irma de ("Oasis Grill Bar")	367
Blacutt Wenceslao (Sastrería)	434
Córdova Emma (Abarrotes)	404
Cabezas Petronila (Pulpería)	302
Choque Felipa (Venta de Cal y Estuco)	s/n.
Garcés Rosa (Frial)	395
Merett Mery E. (Heladería "Okery")	478
Mojica Callisaya Manuel (Sastrería)	450
Pilud Carmen Arrien de (Pulpería)	s/n.
Peldez Rioja Luis (Representaciones)	420
Rodríguez Betty (Abarrotes)	275
Soliz Mercedes vda. de (Pulpería)	328
Salomé Farah (Barraca "Aspiazu")	579
Walterspel Harbert (Consultorio Médico)	s/n.

La Paz, julio, 1969.

Nota.- La presente publicación se efectúa de acuerdo a orden alfabético por denominación de calles.

TODOS FELICES CON OPOTONICO vitaminado

PIDA EN SU FARMACIA

CREDINFORM INTERNATIONAL S.A. DE SEGUROS

Teléfonos de emergencia durante los días feriados de las fiestas patrias Nos. 42408 y 26923. Sr. Eloy Larrea Jefe Reclamos.

PAPELES Y QUIMICOS Agfa para FOTOGRAFIAS COMBOGEL LTDA.

•Créditos en Televisores
•Créditos en Tocadiscos
•Créditos en Grabadoras
•Créditos en Refrigeradores

ALMACENES ARTEAGA
Comercio esq. J. Sanjinés Tel. 2-4561

El General Escóbar es objeto de proclamaciones espontáneas

"VILLA VICTORIA RECIBE AL GENERAL DEL PUEBLO" fue la leyenda más alta levantada por los transportistas de las líneas de colectivos 5, 7, 10, 14 y 15 con motivo de la visita del Alcalde de la ciudad a dicha zona del radio urbano el sábado último

PROCLAMACIONES ESPONTANEAS

En forma espontánea el Sindicato de los indicados colectiveros reunidos en su sede social de Villa Victoria proclamaron por intermedio de su máximo dirigente Hugo Vásquez la candidatura a la Presidencia de la República del General Armando Escóbar Uría para el próximo período constitucional de 1970 a 1974.

"Todos los vecindarios paceños lo llaman a Ud. GENERAL DEL PUEBLO -dijo otro autorizado vocero- y nosotros en Villa Victoria repetimos esta calificación con gran cariño y el mayor reconocimiento por sus obras en beneficio de las clases necesitadas. Así como hoy trabaja por la ciudad de La Paz esperamos que mañana trabaje por toda Bolivia y todos los bolivianos".

Iguales proclamaciones han tenido lugar el mismo sábado, el domingo y ayer lunes en la comunidad Caluyo, Ingenio Chico, Río Seco, Villas Antofagasta Mejillones y Alto Lima, comandos de Oficiales de Reserva y Ex-combatientes de la Guerra del Chaco en San Pedro, donde solamente al conjuro de la simpatía y el sincero reconocimiento organizaciones campesinas, obreras y de beneméritos manifiestan decidido apoyo a la postulación del Alcalde paceño a la Primera Magistratura de la Nación por los méritos de su ejemplar actividad en beneficio del pueblo sin distinción de clases sociales y de colores políticos, su probada honradez en el manejo de los dineros de la Municipalidad y ante todo por su patriotismo (lo que hace en La Paz, quiere hacer para todas las poblaciones de Bolivia).

Con razón un representante de los vecinos de Villa Antofagasta (Ceja de El Alto) ha expresado: "Esta no es una proclamación prefabricada. Son 1.900 familias asentadas en el lugar que agradecidas desean de corazón un hombre con las virtudes del General Escóbar en la Presidencia de la República".

REUNIONES

* El señor Carlos Calvo y señora ofrecieron el sábado una cena en honor del Ministro de Hacienda y la señora de d'Avis.

* El Agregado Comercial a la Embajada de Alemania y la señora de Klingler invitan el martes 12 una recepción a sus relaciones sociales y diplomáticas.

* El señor José del Castillo y señora invitaron una cena en honor del Embajador del Perú y la señora de Valdéz.

* El señor Gustavo Knaudt y señora recibieron el domingo las felicitaciones por sus cumpleaños.

* El Agregado Aeronáutico a la Embajada Argentina y la señora de Corbat ofrecen el sábado una recepción en ocasión de celebrarse el día de la Fuerza Aérea Argentina.

* Un grupo de amigos se reunió en una tarde de bridge en casa del señor Víctor Ormachea y señora.

* El señor Jorge Otero Calderón celebró el domingo su cumpleaños. Sus amigos estuvieron a felicitarlo.

* Amigas de la señorita Nancy Dávalos le dieron un té de regalos en casa de la señorita Amparo Terán M.

* El señor Mauricio Galindo y señora invitaron una cena para despedir al señor Gil Imaná y su esposa Inés Córdova por su viaje a Europa.

Sociales

* Mañana celebra su cumpleaños el señor Gert Conitzer.

* Un grupo de amigos se reune en una parrillada en el Club Hípico "Los Sargentos".

* El señor Rafael Montenegro invitará mañana un cocktail a las personas amigas que estarán a felicitarlo por su cumpleaños.

* El señor René Hecker invitó un almuerzo en honor del Encargado de Negocios de Suiza y la señora de Mermod y del Embajador en ese país y en Alemania y la señora de Chacón.

* Ayer ofrecieron un cocktail los esposos Alberto Crespo y Elvira Velasco.

* El señor Gonzalo Fernández A. ofreció ayer un cocktail con motivo de la inauguración de la "Discotheque" en la Av. 16 de Julio 1695.

* La señora Alicia de Navarro invitó a un grupo de amigas a tomar el té.

INFANTILES

* En días pasados festejó su cumpleaños Enrique Soruco Sáenz.

* Katty von Borries celebró con una fiesta su primer cumpleaños.

MATRIMONIO

* Hoy en la Iglesia de Cristo Rey se celebrará la boda de la señorita Nancy Dávalos R. con el señor Jorge Bollamann.

* En Nueva York nació la primogénita de los esposos Xavier Montero y María Eugenia Abaroa. La niña fue bautizada con el nombre de Michaelle Diane.

ENFERMOS

* Ha sido sometido a una intervención quirúrgica en la Clínica Americana el doctor Jorge Lora Urcullo.

* Mejorada la señora Rebeca Landa de Olmos.

* La señora Rosario Campero de Sanjinés ha sido sometida a una intervención quirúrgica en la Clínica Boston.

* Recibe atención médica en la Clínica Alemana el doctor Angel Ballivián y Medina.

VIAJEROS

* De Estados Unidos el señor Ney López Arce.

* A la Argentina la señora Olga H. de Forno.

* De Francia los señores Francoise Olphe Galliard, Marc Dupourquê y Rony Mauriac.

* A la Argentina el señor Jaime Gamarra en compañía de su familia.

* A Buenos Aires el señor Carlos Schahaus Sánchez Bustamante y su esposa Gabriela Almaráz Mendoza.

* A Estados Unidos la señorita Ana María Elías A.

* A Bogotá la señora Mary Flores F.

* De Estados Unidos la señorita Mónica Loayza Mariaca.

* De Buenos Aires la señora Martha Román de Aguirre.

* A Santiago de Chile la señorita Noemy de la Cruz Valdez.

* A México a un Congreso Mundial de Otorrinolaringología el doctor Adolfo Colomo Aparicio.

Agosto 4.- Dos modelos muestran las modas de otoño de la colección del modisto parisién Courreges.

MOLINO

De rodillos, se compra, ofrecer Casilla 382. Telef. 2239 Cochabamba.

MISAS

AGRADECIMIENTO E INVITACION

La familia de la que en vida fue madre ejemplar y abnegada maestra,

Doña JULIA AGUIRRE Q. de MARTINEZ

agradece profundamente las muestras de pesar expresadas por tan infausto suceso y ruega a sus parientes, miembros del magisterio nacional, especialmente al personal docente y alumnos de las escuelas "Juana Azurduy de Padilla", Escuela Piloto "Ademar Gehain", amigos y personas piadosas, se dignen asistir a la misa que en sufragio de la extinta y recordando el mes de su llorado fallecimiento, mandará oficiar el día de hoy martes 5 de agosto en el templo de María Auxiliadora a horas 19.oo (7 p.m.).
Será favor que comprometerá la gratitud de la familia doliente.

La familia del que en vida fue

Sr. don DAVID DAVALOS MONTAÑO
(Q.EP.D.)

agradece las muestras de pesar, recibidas por su irreparable pérdida e invita a la misa que recordando el mes de su sensible y llorado fallecimiento, se celebrará el día miércoles 6 del presente mes a hrs. 8 a.m. en el templo de María Auxiliadora.
Favor que comprometerá la gratitud de la familia doliente.
El duelo se despide en la puerta del templo.
La Paz, agosto de 1969

Fallecimientos

En la paz del Señor y con los auxilios de la santa religión, ha dejado de existir el que en vida fue ejemplar padre y tierno esposo,

Doctor GENARO TAPIA de la BARRA
(Q.E.P.D.)

Angélica v. de Tapia, esposa; Raquel de Nuñes, Gladis de Villacorta, Betty, Amelia, Mary, Guillermo, Genarito y Javier, hijos; Hugo Nuñes y Mario Villacorta, hijos políticos; Lourdes, Melvin Marco Antonio, nietos; Alejandro, Alberto (ausente) y Amelia T. de del Carpio, hermanos; los primos, sobrinos y demás deudos del extinto, ruegan a sus parientes, amigos, beneméritos de la guerra del Chaco, miembros y socios del Club "20 de Octubre", se dignen acompañar a la traslación de sus restos el día de hoy martes 5 de agosto a hs. 11 a.m. El cortejo fúnebre partirá del local de la Liga de Empleados de Comercio y Banca (Av. Simón Bolívar). Favor que comprometerá la gratitud de la familia doliente. No circulan invitaciones especiales.

En la paz del Señor y confortado con los auxilios de la Santa Religión Católica y la Bendición Papal, ha dejado de existir el que en vida fue esposo y padre ejemplar,

Dr. LUIS B. RIOS C.
(Q.E.P.D.)

Cristina Arce de Ríos, esposa; Mario (ausente), Evelyn de Reyes, Ing. Edgar, Gloria (ausente) y Rosario Ríos Arce, hijos; Jorgelina Leiva de Ríos (ausente), Ing. Edgar Reyes E., hijos políticos; Rosa Ríos de Belmonte, hermana; Carlos Belmonte Camacho, Alicia Arce de Zeballos, Aida Arce de Valdéz y Jaime Arce Aliaga, hermanos políticos; los nietos, sobrinos y demás familiares, invitan a sus allegados y amigos y en especial al Colegio de Abogados, Orquesta Sinfónica Nacional, Grupo Armonía, Sociedad de Ingenieros, Ministerio de Obras Públicas, Comunicaciones y Transportes, Facultad de Economía y demás personas piadosas, se dignen asistir a la misa de cuerpo presente a hrs. 10 y al sepelio de sus restos mortales a hrs. 11, del día de hoy martes 5 de agosto.
El cortejo fúnebre partirá de la calle Pichincha 583 (gradas).
Servicios Aliaga Figueroa 773 Tel. 25676

En la paz del Señor y confortada con los auxilios de la Santa Religión Católica, ha dejado de existir la que en vida fue

Srta. ELVIRA G. MERINO
(Q.E.P.D.)

Federico G. Merino, hermano; los primos, sobrinos y demás familia ruegan a los parientes, amigos y miembros de las sociedades y congregaciones religiosas a que pertenecía la extinta, se dignen asistir a la traslación de los restos mortales al Cementerio General el día de hoy martes 5 del presente a horas 16 (4 p.m.).
El cortejo fúnebre partirá de la calle Nicolás Acosta Nº 651 (San Pedro).
La Paz, 4 de agosto de 1969
Servicios Aliaga Figueroa 773 Tel. 25676

"BOLIVAR" S.A. DE SEGUROS GENERALES, participa el sensible fallecimiento de la que en vida fue su asegurada, señora

Dña. GENOVEVA BERNAL v. de BORDA
(Q.E.P.D.)

Julieta B. de Zeballos, Aydée B. Bernal, hijas; Justina v. de Olmos, Luis Pelaez, hermanos; los nietos, primos, sobrinos, ruegan a sus amistades, demás personas piadosas, se dignen asistir a la traslación de los restos mortales de la extinta al Cementerio General el día de hoy martes 5 de agosto, a horas 16.oo.
El cortejo fúnebre partirá de la calle Boquerón (Pasaje Nº 900) zona San Pedro.
Favor que comprometerá la gratitud de la familia doliente.
La Paz, agosto de 1969

En la paz del Señor y confortada con los auxilios de la Santa Religión Católica, ha dejado de existir la que en vida fue

EMMA PACHECO ITURRALDE vda. de TABLARES
(Q.E.P.D.)

Rosario Tablares de Benedict, nieta; Peter Benedict nieto político; Teresa Pacheco I. de López Videla (ausente), Elena Pacheco I. de Muñoz Roldán, hermanas; Jorge López Videla (ausente), Mariano Muñoz Roldán, Tránsito Chinel vda. de Pacheco I., Teresa Hertzag vda. de Pacheco I., Laura Medrano vda. de Pacheco I., hermanos políticos; los bisnietos, sobrinos y demás familia, ruegan a sus parientes, amigos y personas piadosas, concurrir al sepelio de sus restos mortales al Cementerio General el día de hoy martes 5 a horas 11 a.m.
El cortejo fúnebre partirá de la calle Lisimaco Gutiérrez Nº 513.
Será favor que comprometerá la gratitud de la familia doliente.
El duelo se recibe por tarjeta.

En el gráfico la nueva directiva de Rotarac, presidida por Luis Fernando Velasco, durante la ceremonia de posesión. El acto se llevó a cabo en casa del señor Carlos Suárez Eyzaguirre.

CAFIASPIRINA BAYER

Aumenta sus defensas orgánicas!!

vimin inti

Cada sobre contiene 1 g. de Vitamina C.

EN SANTA CRUZ
SE VENDE

Ocho pistas para "Bowling" (Palitroque) completamente equipadas, comprenden también instalaciones de Snack, bar, Wisquería, decoraciones y otras relacionadas con este deporte, todo de primera calidad y en perfecto estado de funcionamiento 5 meses de uso. Estas se realizan ya sea en conjunto o por separadas.
Para tratar dirigirse a casilla 1195 ó Telef. 6532.

H. MUNICIPALIDAD DE LA PAZ

Cuenta Construcción Alcantarillado Calle Pioneros de Rochdale

El Tesoro Municipal, de acuerdo con la Junta Vecinal de la calle Pioneros de Rochdale, comunica a todo el vecindario que puede hacer sus depósitos para la construcción de la red de alcantarillado en dicha calle, en el Banco Central de Bolivia, Sucursal No. 1 (calle Ingavi) en la cuenta "TESORO MUNICIPAL No. 5 FONDOS EN CUSTODIA"

La Paz. 1o. de Agosto de 1969

LA DIRECCION DE RELACIONES PUBLICAS

CONFEDERACION NACIONAL DE PROFESIONALES

Asistencia al desfile cívico de la fecha

El Consejo Ejecutivo Nacional de la C.N.P. recuerda e invita a sus organizaciones afiliadas para asistir al Desfile Cívico de la fecha, al que deben concurrir con sus respectivos estandartes, citándose como lugar de concentración la primera cuadra de la calle Colombia (altura cine Bolívar).

La Paz, agosto 4 de 1969.

LA SECRETARIA

Convocatoria al VII Congreso Extraordinario de la Cámara Nacional de Minería

1o) De conformidad a lo dispuesto por el artículo 21 de los Estatutos en vigencia, el Directorio de la Cámara Nacional de Minería ha resuelto convocar a la realización del VII Congreso Extraordinario de la Minería Privada Pequeña del país, en vista de existir asuntos que requieren soluciones inmediatas:

2o). Las deliberaciones del Congreso se iniciarán el día lunes 25 del mes en curso en la ciudad de La Paz, debiendo efectuarse la sesión preparatoria a horas 9 a.m. del indicado día, para constituir la Directiva del Congreso, aprobar el temario propuesto y tomar acuerdos sobre las normas de su funcionamiento.

3o). El temario al que se sujetará el Congreso será el siguiente:
a) Suspensión de los recargos adicionales que continúa cobrando el Banco Minero de Bolivia.
b) Descuento del 1,5% (Uno y medio por ciento) para el fondo destinado a la constitución de la Cooperativa de Comercialización.
c) Completa incomprensión e indiferencia del Poder Ejecutivo ante la problemática de la minería pequeña nacional.

4o). Las delegaciones de las Cámaras filiales asistentes al Congreso se sujetarán a lo dispuesto en el artículo 22 de los Estatutos.

La Paz, 1o. de Agosto de 1969

CAMARA NACIONAL DE MINERIA

LUIS FELIPE SELEME R.

FELIPE:

Cuando partiste sólo a la eternidad, nuestros corazones dejaron de latir.

Sólo al encontranos en el más allá nuevamente tu corazón y el nuestro, juntos latirán.

Tu recuerdo inolvidable está con nosotros.

GOLDEN - SHARKS

H. MUNICIPALIDAD DE LA PAZ

COMPETENCIA DE ATLETISMO DE LAS II JORNADAS JULIANAS DE LA JUVENTUD

Se comunica a todos los atletas inscritos a las competencias de las II JORNADAS JULIANAS DE LA JUVENTUD, que los certámenes se efectuarán los días lunes 11 y martes 12 del presente mes de Hs. 8,oo a Hs. 12,oo.- en la pista Olímpica del Estadio "Hernando Siles".
Se recomienda puntual asistencia.

La Paz, 1o. de julio de 1969.

LA DIRECCION GENERAL DE CULTURA
DE LA H. MUNICIPALIDAD.

Avisos Económicos

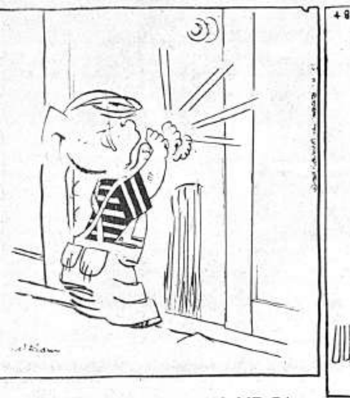

Pero, papi, SI ES QUE NO ME DA TIEMPO A USAR EL OTRO BAÑO!

Libros-Revistas

GISBERT Y CIA. S.A.

ANUNCIA SUS NOVEDADES

Sevilla - Aprendiendo Conjuntos No. 2
Leo Pyle - La Píldora.
Lauche - El Yoga y la Mesa.
Podio - Aparato Cardio Vascular.
Mis Flores, Mi Paraíso. (Un Atlas de color, de las mas bellas flores del mundo).
Hammond - Atlas Moderno Universal
Neruda - Obras completas, 2 tomos.
Enciclopedia Labor (10 volúmenes).
Diccionario - Pequeño Académico Boliviano.
Diccionario Escolar. Mundo Hispano (Indispensable para todo escolar).

Comercio 1270-80 - Teléfono 28484. Casilla 195 - La Paz, Bolivia

Departamentos-Habitaciones

SE ALQUILA

Habitación en Venancio Burgoa, pasaje Carlos Torres No. 10, fondo escuela 14 de Septiembre. (2-5/31503.-)

SOPOCACHI

Alquilo lindo dormitorio lleno sol, con pensión para dos personas. Teléfono 28079 (5-11/31518.-)

DEPARTAMENTO

Contrato anticrético. Referencias: Cuba No. 10, entre Díaz Romero y Villalobos. (2-5/31505.-)

Casas

ANTICRETICO

Casa independiente, delante Sucre Tennis, calle Mariscal Braun No. 1000, consta living, comedor, dos dormitorios, hall cuarto de sirvienta, depósito, cocina, patio amplio, por $b. 45.000. Ver: Mañanas 9 a 13 y tardes 14 a 20. (31-5/31431.-)

Muebles

VENDO

Juegos de living, estilo americano, varios colores, precios bajos. Referencias: Almirante Grau 330. (31-8/31436.-)

Empleados

SE NECESITA

Sastre. Referencias: - Busch 1718. (3-5/31512.-)

SE NECESITA

2 chicos de 15 a 18 años con carnet de sanidad, Colón 222, altos. (2-5/31443.-)

Profesores-Academias

DACTILOGRAFIA

Clases intensivas, técnica moderna. Loayza. 167. (29-5/31415.-)

ACADEMIA PROFESIONAL

"ROCHA". Se reciben inscripciones, precios módicos. Referencias. Teléfono 42289. (29-8/31364.-)

CLASES DE GUITARRA

Ambos sexos. Teléfono 25244. (31-6/31435.-)

MAESTRA NORMALISTA

Que trabaja en escuela primaria céntrica Oruro, desea permutar con otra colega que trabaja en esta ciudad. Mayores referencias: Teléfono 42289. (29-8/31365.-)

Técnicos

PLANOS

Sr. propietario legalice sus planos de alcantarillado para cumplir con disposiciones Municipales, precios económicos. Yungas 534, oficina 4. (5-10/31519.-)

PLANOS

Efectuamos planos de construcciones, levantamientos topográficos y demás trabajos del ramo Yungas 534, oficina 4. (5-10/31514.-)

RADIO TECNICO

Ofrece servicios a domicilio. Teléfono 28514. (15-VII al 13-VIII/30945.-)

Varios

DENTISTAS

Vendo equipo dental completo. Chuquisaca 150. (2-9/31446.-)

SOMBRILLAS

Para jardines, terrazas, ocasión liquido. Illimani antes - Frías 1660. (3-7/31513.-)

ELEVADOR HIDRAULICO

Capacidad 18 toneladas, eléctrico marca WEAVER, americana, Compresora, motor eléctrico de 5 H.P. "Transbolivar". Casilla 71, TUPIZA.- VASQUEZ. Casilla 3510, teléfono 29881, La Paz. (30-9/31416.-)

Vehículos

VENDO AUTOMOVIL

Volvo 1952, color Fuxia y también televisor DGH 1500. Tratar Av. Villazón 1997. (3-5/31509.-)

VENDO TAXI

De ruta fija Trufi 1o de servicio Calacoto. Tratar parada Pérez Velasco todos los días, placa 6399. (2-1/31448.-)

VENDO COLECTIVO

Chevrolet, 59 con carrocería nueva. Av. Entre Ríos 194. (5-8/31515.-)

Cochabamba

PERROS DE RAZA

En venta cachorros de pastor alemán y belga (negros). Se reciben pedidos del interior. Entrega personal de pedidos. Referencias: COCHABAMBA.- Casilla 21, teléfono 1254. (30-14/CJH.-)

Nueva Escuela en S. Cruz

Santa Cruz, 4 (PRESENCIA).- Con recursos donados por la "Cervecería Cruceña", la cooperación económica de los religiosos de "La Santa Cruz" y el trabajo de los vecinos, esta ciudad contará con un nuevo local escolar moderno con una capacidad para mil niños. Está ubicado en la zona sub-urbana "Busch", lado oeste de la capital.

Con la colaboración prestada por la cervecería a través de su gerente Enrique Wille, se hizo posible la construcción de un pabellón. Por su parte, el sacerdote diocesano Eduardo Penchy, consiguió la donación de 1.500 dólares de instituciones religiosas; con el trabajo de los vecinos se logró construir dos pabellones más, siendo la edificación de primera categoría y dotada de todas las comodidades que recomienda la pedagogía. También se proponen la construcción de campos deportivos.

El promotor de esta obra social padre Eduardo Penchy, solicitó a la Dirección Distrital de Educación, la dotación de los respectivos items para el funcionamiento de la nueva escuela. Actualmente trabajan tres cursos; ante la falta de local escolar, los vecinos prestaron su cooperación en la construcción del inmueble que dá cabida a toda la población escolar de ese barrio populoso.

Cardenal alaba convenio entre Chile-Anaconda

-Santiago de Chile (NA).- El cardenal Raul Silva Henriquez, S.D.B., de Santiago felicitó al Presidente Eduardo Frei Montalva por el acuerdo entre el gobierno chileno y la compañía norteamericana Anaconda Copper respecto a expropiación de las instalaciones locales de la Anaconda.

Al felicitar al presidente, el cardenal dijo que la adquisición de las propiedades en una expropiación de dos etapas con compensación, beneficia al país entero y tiene " extraordinaria importancia nacional".

El cobre es la principal exportación de Chile.

Dr. GUSTAVO SANCHEZ CRIALES
NEUROLOGIA-NEUROCIRUGIA
NIÑOS Y ADULTOS

Universidad Mayor de San Andrés.
Universidad Nal. Autónoma de México
Centro Médico Nal. I.M.S.S. México.
Cirugía de cráneo-Cerebro-Tumores-Columna Vertebral-Médula-Sistema Nervioso.
Periférico-Cirugía de dolor-Otoneurología.
Neurología Clínica. Examen muscular.
Domicilio: Av. Saavedra 1252. - Tel. 40083
Consultorio: Edif. Petrolero (Prado). No. 1616. 2o. Piso. Teléfonos: 20087 - 50461.

CONVENCION DE CAMARA JUNIOR DE BOLIVIA

-En ceremonia realizada en el Hotel La Paz, fue inaugurada anoche en forma solemne la XIII Convención Nacional de la Cámara Junior de Bolivia.

En dicho acto, el Presidente Nacional, Branimir Lobo, habló de los propósitos que animan al juniorismo, relievando las multiples tareas que se han cumplido en escala nacional e internacional, y demandó de los convencionales un trabajo fecundo y el aporte de nuevas ideas para concretar en obras de beneficio para la sociedad los proyectos y planes que se tienen trazados.

La reunión que cuenta con la asistencia de aproximadamente 100 delegados de las 11 Cámaras existentes en el país, inicia sus deliberaciones el día de hoy y será clausurada el próximo día 6, con la elección y posesión de los nuevos ejecutivos de la Asociación Nacional que regirá sus actividades durante el periodo agosto de 1969 - agosto 1970.

ELECTRICIDAD PARA BOLIVIA.- Los señores Enrique Vargas Guzmán, Presidente de la Empresa Nacional de Electricidad, S.A. de Bolivia, René Candia Navarro, Ministro de Economía del país, y Felipe Herrera, Presidente del Banco Interamericano de Desarrollo firman dos contratos de préstamo por $ 8.500.000 y 605.000 libras esterlinas respectivamente, para ampliar facilidades de energía eléctrica e instalar un gasoducto en el sur de Bolivia. Los contratos se firmaron en la sede del Banco en Washington el 24 de julio del corriente.

DEMOCRATAS CRISTIANOS DE ITALIA....

(Viene de la página 3)

Bernassola y otros dirigentes jóvenes".

CIRCULO VICIOSO

Ossio Sanjinés captó perfectamente el problema. Es verdad que Latinoamerica existe en Italia solo en función de pocos países. Venezuela, Argentina, Brasil, Colombia. El resto, reducido a simples nombres en el mapa, que dan que hablar cuando se producen revoluciones, guerrillas, desastres o ridiculeces, como la rivalidad entre Honduras y El Salvador que, de no encontrar solución por las vías civiles, del derecho, eligió el camino de los pies, el del fútbol para explotar. Y cuando eso sucede, nos miran con estupor. Casi con incredulidad. Incredulidad de no vernos con plumas y taparrabo, como nos imaginaban.

"Es una paradoja -- añadió Ossio Sanjinés -- cómo en Bolivia y en América Latina, en general, la gente tiene puesta su esperanza y mucha de su fe en Europa y sin embargo, Europa tiene su fe y su esperanza puestas en Estados Unidos; lo que lleva a una conclusión: Parece que fuera de los términos de natural amistad de los pueblos y de un cierto modo de solidaridad, el único, modo de resolver los problemas de cada región es enfrentándolos, en lo posible, por si mismos. En otras palabras, es fundamental la toma de consciencia de si mismos y una respuesta resuelta al desafío de las actuales condiciones, hasta obtener todos los medios que exijan las circunstancias históricas, al respecto y la liberación de los intereses dominantes del imperialismo dominante".

La alternativa es, pues, recurrir a todos en procura de ayuda o no recurrir a ninguno. Recurrir a todos significa entendernos con moros y cristianos y pensar en beneficios y peligros. Encerrarnos significará mantenernos como hasta ahora, tal vez peor, a menos que los bolivianos no nos entendamos de una buena vez y comencemos a pensar que miles de nuestros paisanos luchan para sobrevivir en condiciones subhumanas. Es una alternativa que se plantea desde hace muchisimos años y para la cual hasta ahora no hemos tomado ninguna decisión. Imagino que debe ser difícil, considerando que estamos preocupándonos todavía de alianzas políticas, pactos de acción conjunta, supremacía en este u otros sector, intrigas y rencillas, o de mantener u obtener el carguito que nos permita la casa y el Mercedes Benz.

COMO VEN LOS OTROS

El refrán dice "mal de muchos consuelo de pocos". Alguien lo cambió y dijo "consuelo de todos". Fue un acierto.

De todas maneras, el problema que nos preocupa a los bolivianos no es solo nuestro. Es de todo un Continente, en mayor o menor medida. Por eso quise conocer el pensamiento de otro jefe demócrata cristiano. De uno que, según el mismo, está ya a pocos meses de posesionarse como Presidente de Guatemala.

Jorge Lucas Caballeros es un hombre interesante. 44 años, economista, ex - militar, exministro de Economía y de Hacienda y Crédito Público de su país. Con larga carrera política. Un hombre bonachón, aparentemente simple y por momentos desconcertante. [illegible] presenta a las [illegible] políticas guatemaltecas [illegible] misa deportiva " [illegible] impresiona a las [illegible]", pero que a ellas [illegible] cedes Benz y [illegible] su viaje a Italia [illegible] se repuestos [illegible] meo y comprar [illegible] cuestan 220 mil [illegible] biendo que en Guatemala [illegible] tarían 20 mil.

Es un político [illegible] sa animadamente, pero que cuando responde a las preguntas del periodista [illegible] parco. Que prefiere que le llamen Lucas, " porque es más criollo" y que juzga así la democracia cristiana italiana en función de gobierno: "La impresión que deja es que la filosofía cristiana, en donde se sustenta la Democracia Cristiana, es más convincente que la tésis presentada por el Partido Comunista. Por otro lado, esto mismo da muestra de lo que puede ser la sociedad democrática, en un alto nivel de desarrollo".

Convencido de eso, Caballeros niega casi toda vigencia a los comunistas en nuestro Continente, cuando declara que "las soluciones que presenta la democracia cristiana para los diversos problemas que agobian a Latinoamerica son más realistas y se ajustan mejor a la carácterística fundamental del latinoamericano. La tésis es más humanista".

Lucas Caballeros está seguro de que en Europa hay interés para un acercamiento hacia Latinoamerica y que "la propia hazaña del descenso del hombre en la Luna hará cambiar muchos esquemas en la tierra y eliminará algunas barreras que hoy puedan encontrarse". Y confiado en eso, está segu[ro] de vencer en las elecc[iones] de [illegible] de 1970 en su [illegible] y de llevar adelante un Go[bierno] [illegible] las estr[illegible] [illegible] asienta [illegible] mente, en esa calidad de [illegible] [illegible] Presidente, fue rec[ibido] por Paulo Sexto y partió [illegible] [illegible] Estados Unidos [illegible] tener algunas entr[evistas] [illegible] Departamento de [illegible] [illegible]americano. Yo [illegible] demás, las [illegible]

[illegible] los recuerdos [illegible] quedado de las [illegible] Natural[illegible] [illegible] Pero h[illegible] de lo que piensa respe[cto] [illegible] problemas nacionale[s] [illegible] jefe demócrata cristiano [illegible] viano, desde Italia, me pa[rece] una ociosidad. Igual que [es]pecificar en detalle los [pla]nes y proyectos de Lucas [Ca]balleros en Guatemala.

Y al final... ¿ por qué [tene]mos que hablar, siempr[e] [de] política?. Hay tantas cosa[s] importantes en este mundo [que] creo merecen nuestra aten[ción]. Hasta pronto.

Juegue a LOTERIA NACIONA[L]

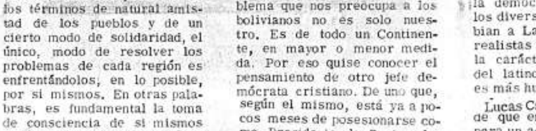

QUE DISTINGUE A LA LLANTA

Continental RADIAL ?

La constitución completamente nueva de su armazón. Sus hilos Cord van en forma radical al centro de la rueda. El armazón radial es apoyado por un fuerte cinturón Cord de acero y por una plancha de mezcla especial. En la colaboración armónica del armazón textil con el cinturón Cord de acero, reside el secreto de una marcha tranquila y de suescaso recalentamiento.

Confort ideal de marcha - Más seguridad y rentabilidad.

DISTRIBUIDORES EXCLUSIVOS PARA BOLIVIA

GUNDLACH S.A.

La Paz - Reyes Ortiz Nº 73 - Cajón Correo Nº 1415 - Teléfonos Nº 12531/32

HOY Cines

MONJE CAMPERO. Tel. 23333

Matinée suspendida; tanda y noche LOS AVENTUREROS. Precios tanda y noche $b. 5.30 y .380

6 DE AGOSTO Tel. 23829

Matinée, tanda y noche LA MUERTE TOCA LA PUERTA. Actualidades mundiales No 29. Precios matinée 3.10 y 3.60. tanda y noche 3.80 y 4.30

BARDA Tel. 40252

Matinée, tanda y noche UNA CONDESA DE HONG KONG con Sofía Loren y LOS BUSCADORES DE ORO. Precios matinée, 1.60 y 2.60. tanda y noche 1.60 y 2.70

VARIEDADES Tel. 24071

Matinée, tanda y noche LO QUIERO MUERTO y LA HIJA DE LA DOLORES. Precios matinée 1.60 y 2.00 tanda y noche 1.60 y 2.70

9 DE JULIO Tel. 22191 29961

Matinée, tanda y noche EL SEÑOR DOCTOR. Precios matinée 6.10 y 7.10. tanda y noche 6.30 y 7.30

TESLA Tel. 53803

Matinée, tanda y noche MATT HELMM CONTRA LAS ASESINAS Precios matinée $b. 3.50 y 3.oo. tanda y noche $b. 4.oo y 3.5o

PRINCESA Tel. 29821

Matinée EL SEÑOR FOTOGRAFO. tanda y noche en technicolor LOS DIAS CALIENTES. (Prohibida menores de 21 años). Precios matinée $b. 3.50. 3.oo. 2.5o y 2.oo tanda y noche $b. 4.oo. 3.5o 3.oo y 2.5o

SCALA Tel. 23535

Matinée, tanda y noche OPERACION HERMANO MENOR. Además el Noticioso EL MUNDO AL INSTANTE. Precios: Matinée $b. 3.6o y 5.1o; tanda y noche $b. 5.8o y 5.8o.

LA PAZ Tel. 53842

Matinée, LOS MUCHACHOS DE ANTES NO USABAN GOMINA, tanda y noche MATRIMONIO SUECO y el Noticioso EL MUNDO AL INSTANTE. Precios. matinée $b. 3.10. tanda y noche $b. 3.80

LUX

Matinée, tanda y noche BATALLA DE LOS PASTELES, y LA SOMBRA VENGADORA vs. LA MANO NEGRA. Precios matinée $b. 2.10 y 1.60; tanda y noche $b. 2.60 y 1.60

AMERICA

Matinée, tanda y noche CUANDO TU NO ESTAS y VIRGENES DE LA NUEVA OLA.

ILLIMANI Tel. 42755

Matinée tanda y noche KILLER CALIBRE 32 y LA LOBA.

MURILLO Tel. 41647

Matinée suspendida; tanda y noche CARANCHO EL MALO y POR UN PUÑADO DE DOLARES. Precios $b. 3.oo y 2.oo

PARIS Tel. 29704

Matinée, tanda y noche TRAPECIO. Precios matinée $b. 3.10. tanda y noche $b. 3.80

MIRAFLORES

Matinée, tanda y noche EL FANTASMA DE BARBANEGRA. Precios matinée $b. 2.60. tanda y noche $b. 3.20

ROXY

Matinée, tanda y noche MATRIMONIO A LA ARGENTINA y LA DANZA DE LOS VAMPIROS. Precios matinée $b. 2.60. tanda y noche $b. 3.20

UNIVERSO Tel. 12660

Matinée, tanda y noche UN MILLON DE AÑOS ANTES DE CRISTO. Precios matinée Platea $b. 4.10 Mezzanine $b. 4.60. tanda y noche Platea $b. 4.80. Mezzanine $b. 3.30

SAN CALIXTO

Tanda y noche ADIOS CUÑADO y AL PONERSE EL SOL. Precios Luneta $b. 2.10. Galería $b. 1.60

AVENIDA Tel. 25409

Matinée, tanda y noche LO BUENO LO MALO Y LO FEO. Precios matinée 2.60 y 2.10; T y N. 3.20 y 2.20

BOLIVAR Tel. 25051

Matinée, tanda y noche EL CLUB DEL CLAN. Precios matinée 2.60 y 2.10

MEXICO Tel. 26867

Matinée y tanda SANTO EN EL TESORO DE MOCTEZUMA y TIRANDO A GOOL. Noche DON JUAN 67 y TIRANDO A GOOOL. Precios M - T - N. 3.oo y 2.oo

EBRO

Matinée, tanda y noche LA ISLA DEL TERROR, y GRINGO PREPARA TU COLT. Precios matinée 2.60 y .160; tanda y noche 3.20 y 1.60

BUSCH

Matinée. tanda 100.000 DOLARES PARA LASSITER y KALI YUG. Noche KALI YUG y DESEO BAJO LOS OLMOS. Precios matinée $b. 2.60 y 1.70; tanda y noche $b. 2.70 y 1.70

COLON

Matinée y tanda BUKARO y VAYA CON DIOS GRINGO. Noche NOCHES PROHIBIDAS y LA MUJER CASADA. Precios M. T. y N. 2.5o y .1.5o

ESMERALDA Tel. 25575

Tanda y noche DIOS COMO TE AMO y LOS PISTOLEROS DE YUMA. Precios. tanda y noche $b. 2.70

IMPERIO Tel. 40451

Matinée tanda y noche LOS VALIENTES NO SE RINDEN y VOY LO MATO Y REGRESO. Estreno exclusivo. Precios M. T. N. 2.20 y .1.70

¡ LLEGO... LLEGO...!

VARIEDADES DE ROSAS EN VENTA

1.- Virgo
2.- Reina Isabel
3.- Grand N. Gemy
4.- Tropicana
5.- Moctezuma
6.- Kirs of Fire
7.- Sutter Gold
8.- Rouge Milland
9.- Golden Masterpiece
10.- Peace
11.- Arlene Francis
12.- Guy Princes
13.- Opricot Noctar
14.- Eiffel Tower
15.- Zigane
16.- Majaree
17.- Meilland
18.- Joseph'Coat
19.- Golden Flowerds
20.- Rosa Guajard

SERVICIO AGRICOLA COMERCIAL Ltda.

HANSA LTDA.

CAMARAS PELICULAS FILMADORAS

Agfa

COMBOGEL LTDA.

Juegue a la LOTERIA NACIONAL

EXTRANJERO

Por motivo de viaje vende solo Martes y Miercoles de 9 a 12 y de 15 a 18, juego living, comedor, dormitorios, gramófono stereo, televisor Consola 25", Proyectores, Cámaras fotográficas, vajilla, cristalería, enceradora, aspiradora y otros artículos varios, incluyendo ropa medio uso.

Referencias, Guachalla 719, teléfono 23509

ADHIRIENDOSE A LAS FIESTAS PATRIAS

HOY EL GRAN CINE MEXICO

TIENE LA SATISFACCION DE OFRECER A SU DISTINGUIDO PUBLICO UN ESTRENO DEDICADO A LA SELECCION NACIONAL....

MATINEE TANDA DOBLE.- con la película de espionaje

SANTO EN EL TESORO DE MOCTEZUMA

NOCHE DOBLE.- con la comedia SEXY

DON JUAN 67.--

Impacto Cómico 1969

ALI BABA * LA FAMILIA PEREZ * OLLA DE GRILLOS

Presentan: 3 ASNONAUTAS en órbita

Miércoles 6 de Agosto horas 10 a.m.

Teatro al Aire Libre

LA HISTORIA DE UNA TENTACION TAN PERVERSA QUE HABIA QUE PAGARLA CON LA VIDA!

PASION Y TERROR... LA ENVOLVIERON EN UNA RED MORTAL

SIMONE SIGNORET

JAMES CAAN

KATHARINE ROSS

en "LA MUERTE TOCA A LA PUERTA"

DISTRIBUIDA POR ANDINA S.A.

TECHNICOLOR

HOY - CINE 6 DE AGOSTO

HOY ESTRENO-CINE "TESLA"

Lujo - Mujeres y Diversión en un espectáculo inolvidable en tecnicolor

"MATT HELMM CONTRA LAS ASESINAS"

PROXIMO ESTRENO

DE LA GRECIA MILENARIA LLEGA DRAMA

"EDIPO EL REY" - TECNICOLOR

Presenta Distribuidora Boliviana de Films

MAS PICARESCA Y DIVERTIDA QUE...

"HOTEL ALOJAMIENTO" y "VILLA CARIÑO"

EL BOMBAZO SEXI-COMICO DEL AÑO!!

Estrictamente prohibido para menores de 21 años

MAÑANA SENSACIONAL ESTRENO Cine LA PAZ ES OTRO IMPACTO

Avisos Notables

Libretas, declaratoria - beneméritos, jubilaciones, pensiones, gestiona benemérito Daniel Roberto Arduz, procurador causas, ex-secretario tribunal justicia militar, 30 años práctica. Sagárnaga 161, casilla 3807. (5/31514.-)

GRANDES FACILIDADES

Para muebles de cocina, closets, dormitorios, comedores, livings etc. Consulte: Teléfono 4.[illegible]55. (1-7/31440.-)

VENDO CASA

Dos pisos, sin intermediarios, entrego completamente vacía, Av. Saavedra, primer pasaje mismo nombre No. 9, una cuadra esquina Yungas.

(31-5/31428 .-)

Por motivo de viaje

-Vendo fábrica de soda flamante con tubo de gas y sifones.

Av. Hernando Siles calle 5 No 5110. (5-6-7).

TECNICO QUIMICO INDUSTRIAL

Egresada en la Universidad de Córdoba Rep. Argentina, ofrece sus servicios. Dirigirse a Casilla 4080, La Paz.

(2-5/31502.-)

Aviso de Remate

-El Dr. Guido Párraga Azurduy, Juez Undécimo de Partido en lo Civil, de la Capital etc.

HACE SABER.- Que, por providencia de fojas 101, ha señalado el día 11 de agosto del año en curso, a horas quince y treinta (15 y 30), para el verificativo del remate de los implementos de imprenta que se detallan: un rodón saca - pruebas marca "Triunfo", una perforadora de mesa marca S. Berthan S. "Durrey", una fuente de tipo de madera de 36 ciceros, una fuente de tipo de 48 puntos; una fuente de tipo de 24 puntos "Stadium" una fuente de tipo de 42 puntos, todos ellos con sus respectivas cajas, sobre la base de su tasación pericial de $b. 6.050, más un teléfono comercial No 26720, sobre la base de su valor de $us. 460.-. dentro del juicio ejecutivo seguido por FERMIN RIVAMONTAN contra ALBERTO BUSTILLOS, sobre cobro de pesos.

Los interesados en dicho remate podrán concurrir el día y hora designados a la Tribuna de Remates del Palacio de Justicia, previo el depósito del 5% en Secretaría.

La Paz, 2 de agosto de 1969

P.O. del Sr. J. 11o. de P. en lo C. de la C.

Ante mí; (Fdo) Eduardo Arzabe Pereyra.- Secretario del Juzgado de Partido 11o. en lo Civil.

Italia crisis política

Por MARIO CAVALCANTI

ROMA.- El Gobierno de coalición -democristianos, socialistas y republicanos-, que con no pocas dificultades se formó a fines del año pasado ha dejado de existir. Su presidente, Mariano Rumor, ha presentado la dimisión al Presidente de la República, Giuseppe Saragat.

La crisis gubernamental ha sido ocasionada por la escisión del partido socialista, que era el segundo grupo de la coalición.

En el partido socialista había dos tendencias: una democrático-derechista acaudillada por Pietro Nenni, la figura más representativa del socialismo italiano, y la de Francesco De Martino, izquierdista, partidaria de cooperar con los comunistas.

En la reunión del Consejo Nacional del partido, celebrada el 4 de julio, De Martino tuvo 67 votos, y Nenni 52.

Inmediatamente, la fracción de Nenni abandonó el local y quedó consumada la escisión.

Producida la escisión, los ministros socialistas presentaron la dimisión. Nenni era ministro de Relaciones Exteriores y De Martino, vice-Primer Ministro-, y automáticamente se produjo la crisis gubernamental.

El partido socialista italiano paga ahora duramente las consecuencias de su actitud equivocada en los años que siguieron a la segunda guerra mundial.

Al producirse la liberación de Italia (1944-45), el partido socialista era más fuerte que el partido comunista y pudo haber sido el abanderado de la clase trabajadora italiana. Pero Pietro Nenni, su jefe, prefirió formar bloque con los comunistas. Diez años más tarde, se dio cuenta de que se había equivocado e hizo marcha atrás. Rompió con los comunistas y se dispuso a colaborar con la democracia cristiana en bien de la democracia y de Italia.

En 1963 se formó, presidido por Aldo Moro, un gobierno de coalición democristiano- socialista. No todo el partido socialista siguió a Nenni. Un sector importante, casi una tercera parte, se separó, y formó un partido independiente, en contacto con los comunistas.

En 1966 se fusionaron el partido socialista de Nenni y el partido social- demócrata de Saragat.

Y continuó la coalición demócrata-cristiana y socialista hasta mediados del año pasado en que, en las elecciones generales celebradas, el partido socialista experimentó grandes pérdidas.

A fines del otoño del año pasado, se rehizo la coalición de socialcristianos y socialistas, bajo la presidencia ahora, de Mariano Rumor, como Primer Ministro.

El partido comunista que controla la cuarta parte del electorado, es una fuerza política indiscutible. Sus diferencias con Moscú -criticó la ocupación de Checoslovaquia- y su moderación aparente le han proporcionado una respetabilidad que no tenía antes. Ha influido no sólo en el ala izquierda del partido socialista, sino en la del partido socialcristiano también.

El partido comunista aspira a ser admitido en la coalición gubernamental. Desea formar parte del Gobierno para minar el régimen democrático desde dentro.

El partido socialista se ha escisionado al plantearse esa cuestión.

Después de veinte años de estabilidad política, durante los cuales ha hecho progresos económicos asombrosos, Italia entra ahora en una fase de inquietante inestabilidad -(ALA).

YACIMIENTOS PETROLIFEROS FISCALES BOLIVIANOS
VENTA DE CARBURANTES

Se comunica al público consumidor que la venta de productos durante los días 5, 6 y 7 de AGOSTO se efectuará en todos los surtidores y estaciones de servicio de la ciudad de acuerdo al siguiente horario:

KEROSENE: de 7 de la mañana a 1 de la tarde.

GASOLINA: durante las 24 horas del día.

LA GERENCIA COMERCIAL.

CONSEJO NACIONAL DE VIVIENDA
(CONAVI)

Se precisan los servicios de 3 técnicos constructores, para las localidades de Cobija, Riberalta y Trinidad.

Presentar sus solicitudes a CONAVI, acompañando su curriculum vitae, título y pretención de sueldo.

La Paz, 4 de agosto de 1969.

DEPARTAMENTO DE RELACIONES PUBLICAS.

SINDICATO DE TRABAJADORES PETROLEROS DE LA PAZ
COMUNICADO

Las últimas medidas del Dr. Luis Adolfo Siles Salinas, Presidente Constitucional de la República, en lo que se refiere a política petrolera, ha conmovido los cimientos mismos de la nacionalidad y en especial de los trabajadores de Y.P.F.B. quienes demostraron su apoyo en franca manifestación del día viernes 31 de julio del presente año.

En el VII Congreso Nacional Petrolero de los trabajadores de Y.P.F.B. efectuado en el distrito de Bermejo el pasado año y al aprobar una serie de medidas relativas al fortalecimiento de Y.P.F.B. y solicitando una variación total y radical en política petrolera (Derogatoria Código Davenport, Participación del estado en boca de pozo hasta el 38%, mayor tributación en comercialización del gas, etc. como medidas previas a la Nacionalización de nuestros hidrocarburos) presentamos una ponencia que a la letra dice "La Reserva Fiscal del petróleo deberá transferirse a Y.P.F.B. para que la empresa fiscal pueda fortalecer su activo fijo y conformar sociedades mixtas", Al respecto el señor Presidente de la República ha demarcado una política que favorece a los sagrados intereses de la patria y llega a conformar un sólido bloque con los trabajadores de la Autarquía Fiscal.

Empero, los petroleros comprendemos que Y.P.F.B. y oficinas que controlan la industria y comercialización de nuestros hidrocarburos deberán estar dirigidas por personas que tengan un amplio sentido nacional y no por aquellas que han comprometido la dignidad nacional en servicio de la empresa privada. Asimismo pensamos que los ejecutivos de Y.P.F.B. que se encuentran en juicio deberán pedir (por principio ético) licencia de las funciones que actualmente están desempeñando, mientras la justicia dé su dictamen final, y al respecto nos formulamos la siguiente pregunta. Por qué la empreea no cumple con lo dispuesto en el Reglamento Interno de Yacimientos Petrolíferos Fiscales Bolivianos en sus artículos 136 y 352?

En este sentido nuestro apoyo decisivo al Dr. Luis Adolfo Siles Salinas, Presidente de Bolivia y al Ing. Enrique Mariaca, Presidente de Y.P.F.B., haciendo comprender que nuestro apoyo no se refiere a las personas sino -más bien- a las posiciones positivas que asumen ellas.

La Paz, 4 de agosto de 1969.

Jorge Medina Pinedo SEC. GENERAL	Eufronio Reynoso H. SEC. RELACIONES	Tomás Rivemontán SEC. CONFLICTOS	Julio Murillo y A. SEC. HACIENDA.
Germán Barraza SEC. DEPORTES	Irineo Flores SEC. VIVIENDA	Santos Quisbert SEC. BIENESTAR S.	Carlos Johannessen VOCAL

Marcela Meneses
VOCAL

MARIA DE OURO

APARTAMENTO "G"

JEFF COB

MARK TRAIL

EGOISTO

PICAPIEDRA

ALFREDO

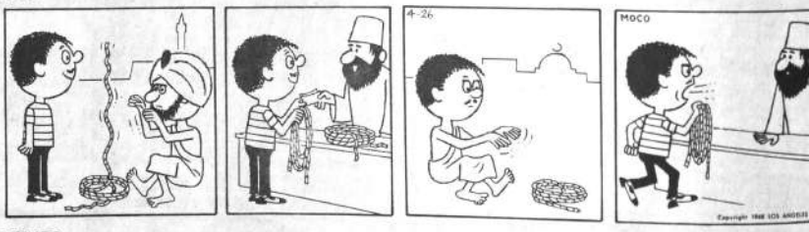

GUMERSINDO

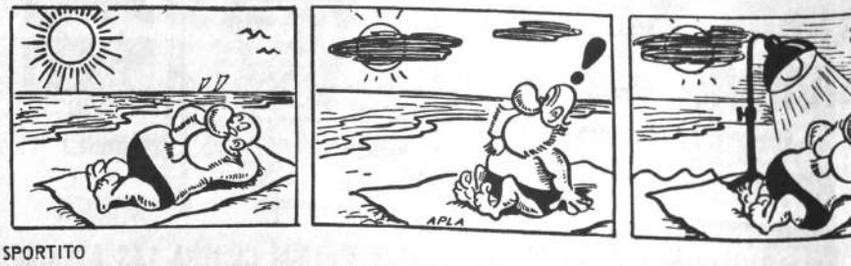

SPORTITO

FUTBOL EN ESTADOS UNIDOS.- Minitti de River Plate lucha con un defensor del Corinthians, durante el cuentro que disputaron ambos equipos latinoamericanos en Nueva York.(RADIO-FOTO AP).

Daniel Yucra, venció en la carrera "Doble Eucaliptos"

REALIZADA EL DOMINGO DESDE CIUDAD DE ORURO

ORURO, 4(PRESENCIA).- Daniel Yucra, del Club "Machacamarca", ganó la prueba ciclística Doble-Eucaliptos, que se corre sobre 120 kilómetros y es considerada como una de las más difíciles dentro de las competencias oficiales del ciclismo orureño.

La prueba fue animada por 23 ciclistas representando a todos los clubes afiliados a la Asociación respectiva. Se largó de la plaza principal, en forma simbólica y oficialmente desde la plaza 26 de Agosto."

Yucra aventajó con tres minutos a su inmediato perseguidor Félix Condori, también del Club "Machacamarca", que se clasificó segundo. Yucra marcó para los 120 kilómetros 3 horas, 47 minutos y 30 segundos. En los siguientes puestos, a partir del segundo, la clasificación hasta el décimo lugar es así: Máximo Aranibar (Club Hércules); Bruno Espinoza, (Hércules), joven pedalista que se va perfilando como un futuro valor de grandes condiciones; Gabriel Lima (Machacamarca); N. Calcina (Universidad); Moises Ticona (Machacamarca); Constantino Calle, Domingo Ramos y demetrio Coria, todos del Club Universidad.

La competencia cumplida hoy, es parte del del calendario oficial que hace disputar la Asociación de Ciclismo y es considerada como una de las pruebas preparatorias para la Doble-La Paz que proyecta llevar a cabo la Asociación en el mes de febrero del próximo año, carrera que hace años solía reunir a lo más granado del pedalismo nacional.

ORURO 4 (PRESENCIA).- En la cancha oficial de la calle La Paz, se cumplió una nueva fecha del Campeonato de Basquetbol, correspondiente a la categoría de honor, habiéndose registrado los siguientes resultados.

En varones, 31 de Octubre, en los tramos finales pudo imponerse a The Strongest por la cuenta de 59 a 50. En descargo de los atigrados diremos que no contó con dos de sus mejores valores como son Rodríguez, y Kellert, que se encuentra fuera de la ciudad.

En otro cotejo, Economía, sin esforzarse mucho, derrotó a Bamín por el score de 48 a 36 Bamín una vez más ha demostrado ser uno de los quintetos menos dotados técnicamente, con gente que requiere mayor preparación.

En damas, en cotejo sumamente discreto, Fernández, el benjamín de la categoría triunfó sobre Cid Oruro quinteto de modestas pretensiones, por el marcador de 25 a 16.

un brindis para toda ocasión con

"CENTENARIO"

LA CERVEZA IDEAL PARA TODA LA FAMILIA VENTAS EN FABRICA DESDE DOS DOCENAS

CERVECERIA BOLIVIANA NACIONAL

GRAN INTERES POR EL ENCUENTRO ENTRE COLOMBIA Y BRASIL

Bogotá, 4 (AP).- Tostao, punta de la línea ofensiva de Brasil, reinició prácticas y el técnico Joao Saldanha espera alinearlo el miércoles frente a Colombia en la eliminatoria de la copa mundial.

Tostao sufrió una cortadura en la ceja izquierda en el choque de entrenamiento ante Millonarios y en principio se consideró imposible su actuación frente a Colombia. "Tostao" a quien algunos consideran como el "Pelé blanco" ayer mismo reinició prácticas.

Los brasileños continúan alternando las prácticas con gimnasia. La selección está lista para su encuentro y presentará la misma formación que venció el viernes último a Millonarios, con excepción de Birtto, reemplazado por el defensor Djalam Diaz ya recuperado de una dolencia en el tobillo derecho.

Después de 19 días de aclimatación a la altura no parece ser la amenaza muy seria según dijo Saldanha y el preparador físico.

Los brasileños creían que la altura de 2.600 metros era un obstáculo tan grave como Colombia y por eso resolvieron venir con gran anticipación.

A menos de 48 horas del partido el interés de los aficionados por ver al poderoso seleccionado brasileño aumentó notablemente. La boletería está agotada hace varios días. A Bogotá llegarán unas 5.000 personas que lograron obtener boletos a tiempo.

Se estima que el estadio local tendrá un poco más de 60.000 espectadores, que es su cupo máximo.

A Colombia no se le da mayor opción de derrotar al Brasil, a pesar de que ha cumplido una actuación aceptable al obtener tres puntos en los partidos frente a Venezuela. Pero deberá hacer algunos cambios que quizás alteren su rendimiento. La expulsión de "Tato" González uno de los hombres más peligrosos del ataque en el partido de Caracas el sábado ha creado un serio problema al técnico Francisco Zuluaga.

A pesar de este contratiempo Zuluaga mantiene su optimismo y dice que Colombia tiene opción de ir a México, pues ya tiene tres puntos de un total de cuatro posibles.

Industria de plásticos en general

PLASTICOLOR

Comunica el traslado a su local propio y ampliado sus instalaciones para abastecer todo el consumo nacional; precisamos distribuidores en los DEPARTAMENTOS DE: LA PAZ, ORURO, POTOSI, SUCRE, TARIJA, SANTA CRUZ, BENI.

Nuestros productos ya están acreditados en el mercado, trabajamos en las siguientes líneas; Artículos domésticos, flores artificiales, peines de todos los tipos, envases, botones en general y otros.

Mayores informes en nuestra oficina y fábrica, kilómetro 0 carretera Cochabamba - Santa Cruz. teléfono 5595, o casilla 1468 COCHABAMBA, dando referencias comerciales y bancarias, con preferencia comerciantes del ramo.

Cochabamba, Julio de 1969

SANTA CRUZ - BENI

Se compra o alquila propiedad agrícola, indispensable tenga 150 - 200 hectáreas desmontadas sin raíces para arar. En el Beni, con preferencia cerca al Mamoré. Enviar datos sobre propiedad, tipos de suelo, cultivos pasados, estados títulos legales, y precio/hectárea o alquiler anual/hectárea arada, a Casilla 382, Cochabamba.

ESTE CUPON LE DA DERECHO

A UN EXAMEN DENTAL

GRATUITO

PARA UD. Y SU FAMILIA

VISITENOS Y LE ASIGNAREMOS AL PROFESIONAL QUE LE ATENDERA

LA PROTECTORA S.A.

Plaza Murillo 1175 – Altos Cine Paris Of. 31-32

PREFECTURA DEL DEPARTAMENTO DE LA PAZ

Convocatoria a propuestas para la provisión de muebles, colchones, frazadas y demás accesorios

Por orden del señor Prefecto del Departamento se convoca a propuestas a la industria y comercio para la provisión de muebles y accesorios complementarios para los modernos Hoteles Prefecturales de Irupana y Caranavi de las provincias Sud y Nor Yungas de este Departamento.

Las propuestas deberán ser presentadas en la Notaría de Hacienda, hasta horas 18 p.m. del día 11 de agosto de 1969, en dos sobres cerrados, conteniendo uno la propuesta en papel sellado y timbres de ley, y en el otro el certificado de depósito en el Tesoro Departamental, por el 5% sobre el monto local de la propuesta, como garantía de seriedad.

Los pliegos de condiciones y otros datos complementarios serán proporcionados a los interesados en la Sección Hoteles de la Prefectura.

La Paz, 31 de julio de 1969

Dr. Fernando Guachalla báñez

SECRETARIO GENERAL DE LA PREFECTURA.

Vo. Bo.

Tcl. Roberto Pabón y Valenzuela
PREFECTO DEL DEPARTAMENTO

¡VIVA LA VIDA! sin dolores con CAFIASPIRINA BAYER

Jarabe de Efetonina Para la tos

DARMSTADT ALEMANIA

MOTOR DIESEL

Se vende, perfecto estado de funcionamiento, 100 HP Dirigirse Casilla 382, Cochabamba.

Guia Profesional

Médicos

Dr. ANTONIO INCHAUSTE PALACIOS
CIRUJANO ESPECIALISTA

CIRUGIA GENERAL GINECOLOGIA OBSTETRICIA. De regreso de Estados Unidos, atenderá en su consultorio Yanacocha 780, Hrs. 15 a 18. Telef. 25162, Clínica Avda. Julio C. Patiño 1086, Calacoto Telef. 82361.

Dr. ALBERTO MARIACA VALDEZ
MEDICO-CIRUJANO

Atiende: Enfermedades del aparato digestivo (estómago intestinos, apéndice, hígado, vesícula biliar, páncreas, etc.) trastornos de nutrición, várices y sus complicaciones, ginecología.
Consultas de Hrs. 10 y 30 a 12 y 30 y de 16 a 17,30 Plaza del Estudiante Nº 1931. Telf. 22073. Telf. domicilio 11 366.

Dr. RAUL CONDARCO MORALES
MEDICINA INTERNA

Consultorio Diaz Romero 1320. Teléfono 27021. Consultas de 14 a 19 horas.

Dr. ALFREDO RAMIREZ T.
CIRUJANO UROLOGO

Estudios Universidad de Chile. Especialista en Cirugía y enfermedades de los riñones, vejiga, próstata, genitales, esterilidad masculina, venéreas, etc. Consultorio Av. Camacho 1377, 2o. piso, Of. 3, teléfonos 25548, domicilio 55415. Consultas de 11 a 12 y de 17 a 19.

Dr. LEON ROJAS ANTEZANA
MEDICO CIRUJANO

ESPECIALISTA EN CIRUGIA CARDIOVASCULAR Y TORAXICA. DIPLOMADO EN EUROPA

Enfermedades del corazón y de los vasos (Defectos valvulares, defectos congénitos, trombosis, insuficiencias, injertos arteriales). Afecciones del tórax, pulmones, esófago, tráquea, mediastino, diafragma. Consultorio: Avda. Arce 2316, 2º piso. Horas de atención 15 a 18.
GOVORI SE SRPSKO HRVATSKI JESIK

Dr. MARIO MENDEZ ELIAS

ESPECIALISTA EN NEUROLOGIA Y NEUROCIRUGIA
De regreso de sus estudios en Suecia, atiende enfermedades del Sistema Nervioso, cirugía de tumores cerebrales, medulares epilepsia, Parkinson y cirugía del dolor.
Consultorio, Goitia 92 esquina Capitán Ravelo. Horas 14 a 18.
Teléfono 40071 - 41430

Dr. VITO SOLIS PADILLA
GINECOLOGIA

Estudios Inglaterra y Bélgica. Tumores, Infertilidad-Citogenética. Prevención y tratamiento, incompatibilidad Rh-Parto sin dolor.
Consultorio. Colón 463, Segundo Piso. Horario 15 a .20. English-Français.

Dr. AURELIO MELEAN LOPEZ
MEDICINA DE AVIACION

Cursos de especialización en México, en la Facultad de Medicina, sección Estudios Superiores, Congreso y Seminario de Medicina de Aviación en Washington, Oklahoma y Pensacola, Florida. Cochabamba, calle Jordán Nº 2982, Telf. 3755.

Dr. JAVIER MONASTERIOS LUPO
MEDICO CIRUJANO

Reumatología, Gastroenterología, Urología, Tisiología, Ginecología.
Consultorio: Yanacocha 507, Of. 1 esq. Comercio de horas 14 y 30 a 19.
Atiende llamados de urgencia. Telef. Domicilio 41875.

MEDICO OCULISTA
Dr. TEODORO ARACENA IBARRA

Instituto BARRAQUER de Barcelona y Clínica Oftalmológica Universitaria de Ginebra.
Enfermedades de los ojos. Medición de lentes. Estrabismo. Cirugía Ocular.
Consultorio: Edif. Castilla. Primer Piso Of. 106. Loayza (al lado de San Juan de Dios).
Horario 11 a 12 y 30 y 15 a 18.

Dr. E. ALEXANDROWIZC
ESPECIALISTA EN LA PIEL

Especialista en piel. VENEREAS. PROBLEMAS SEXUALES. Av. Argentina Nº 1919. Telf. 24534. Consultas de 14 a 17.

Dr. ANIBAL RIVERO DELFIN
MEDICO DE NIÑOS

De regreso de sus estudios en Santiago de Chile, comunica a su distinguida clientela, que atenderá nuevamente en su consultorio de la Av. 16 de Julio 1456 3er. piso de 14 a 17 hrs.
Telef. 28163 Casilla 3601.

Dra. URSULA BECK
Médico especialista en Cirugía, Ginecología y Obstetricia. Estudios y especialización en Alemania
Consultas: lunes a viernes de 9 y 30 a 12. Consultorio: Plaza Franz Tamayo 1931. Teléfonos 22073 - 23932.

CAMBIO DE CONSULTORIO
Dr. RODOLFO NORIEGA UREÑA
GASTROENTEROLOGO-CIRUJANO
Especialización Italia, España, Francia.
Esófago, estómago, hígado, vesícula, intestinos, parasitosis.
Loayza 167 altos Arauco Prado. Telf. cons. 20466. telf. domic. 23282. Atiende de Hrs. 15 a 18.
RESERVAR HORA. Casilla 4394.

Dr. WALTER PEREDO PACHECO
MEDICO GINECOLOGO ESPECIALISTA
Matriz, ovario, trompas, partos, sus complicaciones, operación cesárea y del prolapso genital. Cáncer de matriz. Infertilidad.
Consultorio: Ayacucho 230, segundo piso. Horas 17 a 20. Teléfono 11418. Domicilio 22780.

Dr. CARLOS MUÑOZ A.
ORTOPEDISTA TRAUMATOLOGO
Fracturas, luxaciones, Rayos X. Corrección de deformidades de nacimiento, adquiridas. Heridas de la mano. Cicatrices. Secuelas quemaduras. Consultorio Pérez Velasco 775. Hrs. 2 a 7. Telf. 26830. Domicilio, 20461. Casilla 1256.

Dr. JOSE L. MORALES MENDIETA
CIRUJANO ESPECIALISTA
Estudios de Postgrado Universidad Católica Córdoba. Enfermedades y cirugía de cuello, bocio, estómago, intestinos, várices y úlceras varicosas, hernias, cirugía de mamas. Consultorio Edif. Cine Scala 3er piso, Telef. 22692 Consultas de 14 a 17.

Dr. CESAR MORENO ACHAVAL
MEDICINA INTERNA
De la Universidad de Madrid, especializado en Alemania. Man Spricht Deutsch. Consultorio Edificio Ursul. Av. Camacho, Hrs. 16,30 - 18:30. Teléfono 28805 Domicilio 82665

Dr. LUIS SEA
Medicina interna, Broncopulmonares, Tuberculosis. Gastrointestinales. Venéreas. Consultas: 14 a 18. Evaristo Valle 157. teléfono 82456

Dentistas

Dr. MARIO CALDERON RAMIREZ
CIRUJANO DENTISTA
Operatoria dental. Prótesis fijas y removibles. Tratamientos y extracciones sin dolor. Experiencia profesional.
Consultorio: Sagárnaga 288 (2º piso). Atención de 12,30 y 15 a 20 horas.

Dr. LUIS PINELL DEL CASTILLO
CIRUJANO DENTISTA
Catedrático de la Universidad. Operatoria. Prótesis clínica. Alta velocidad. Rayos X. Atención con hora fija y de 14 a 19.
Calle Comercio (Edificio Cine Princesa) 3er. piso. Teléfono 26976.

Notarios

GUALBERTO RODRIGUEZ PRADO
NOTARIO DE FE PUBLICA
Asuntos del Ramo: Escrituras. Protocolizaciones. Testamentos. Protestos. Poderes. Legalizaciones. Apertura de Libros, etc.
SERIEDAD PUNTUALIDAD EFICIENCIA
Dirección: Mercado Nº 1078 (Frente Casa Grace). Telf. Of. 23401. Dom. 16072.

Tels. de Urgencia

PRESENCIA	
Av. Mariscal Santa Cruz Nº 1295	
Teléfonos	10460
Sección Públicidad	29554
Cajón Postal Nº 3276	
ASISTENCIA PUBLICA	22111
HOSPITAL GENERAL	22820
D.I.C.	26124
TRANSITO	26148

Llantas de Caucho puro del Beni
INIGUALABLES EN CALIDAD
INALCANZABLES EN EL CAMINO
ZIMERI BOLIVIANA

PRESENCIA Deportes
La Paz, Bolivia, martes 5 de agosto de 1969.

ZIMERI BOLIVIANA
Llantas de Caucho puro del Beni
INALCANZABLES EN EL CAMINO
NUNCA QUERRA OTRAS DESPUES
COCHABAMBA-BOLIVIA • casilla 1676 tels. 3160 3775

Willy Bendek se impuso ayer en la cuarta etapa

CRESPO SIGUE 1º EN LA GENERAL

Gran performance cumplió Willy Bendek en la cuarta etapa del Gran Premio de Automovilismo Presidente Siles Salinas, cumplido ayer de Sucre a la ciudad de Cochabamba. Bendek recuperó parte de la ventaja que le lleva Oscar Crespo en la clasificación general, ganando la etapa con un tiempo de 4 horas, 33 minutos, 12 segundos y 9 décimos. Segundo se clasificó Oscar Crespo a 7 minutos de diferencia. El tiempo neto del chuquisaqueño fue de 4 horas 40 minutos 5 segundos.

La tercera ubicación de la etapa fue para el peruano Peter Kube, que recién parece haber tomado "el pulso" a la competencia. Kube registró 4 horas, 46 minutos 14 segundos y 4 décimos.

Las posiciones subsiguientes fueron para Juan Torres, Kenny Prieto, Juan Luzio, José Goytia, Remmy Laguna, "Veinteco" y Juan Rodríguez Vera, que tuvo muchos problemas y quedó rezagado.

Hoy los corredores descansarán en la ciudad de Cochabamba y mañana cumplirán la quinta etapa rumbo a la ciudad de Santa Cruz. Los 10 pilotos que se mantienen en carrera mantienen su espíritu de lucha.

VENCEDOR.- Willy Bendek ganó la cuarta etapa y prosigue su duelo con Oscar Crespo, que es el puntero en la general. El piloto cruceño redujo la diferencia en la etapa Sucre-Cochabamba.

O. Crespo mantiene la punta

Clasificacion	Pilotos	coche No.	Tiempo Total Empleado	Promedio Kms. H.
1o.	Oscar Crespo	1	12.26'37"7/10	88,879
2o.	William Bendek	3	12.28'52"9/10	88,612
3o.	Juan Torrez	9	13.25'26"4/10	82,390
4o.	Peter Kube	7	13.43'06"8/10	80,621
5o.	"Veinteco"	11	13.54'22"7/10	79.532
6o.	José Goytia	15	13.59'56"5/10	79.005
7o.	Juan Rodriguez Vera	2	14.09'50"00	78,085
8o.	Kenny Prieto	12	14.16'55"6/10	77,439
9o.	Renny Laguna	14	14.27'32"00	76,493
10o.	Juan Luzio	6	15.28'29"1/10	71.471

SELECCION NACIONAL SE PREPARA PARA ULTIMO PARTIDO EN LA PAZ

El seleccionado boliviano de fútbol reinició ayer sus prácticas de preparación para el encuentro que el próximo domingo debe cumplir contra el de Perú en esta ciudad.

El equipo nacional realizó ayer dos sesiones. Una por la mañana en las instalaciones de la Academia Nacional de Policías, donde se encuentra concentrado, y otra por la tarde en el estadio Municipal "Luis Lastra".

En principio se anunció que el equipo local debía practicar en el estadio Hernando Siles, pero debido a que la cancha se encontraba recién regada y con sectores anegados, se decidió realizar el entrenamiento en la cancha municipal.

De esta manera se entró a la última etapa de preparación para el último encuentro que jugará Bolivia como local en las eliminatorias del campeonato mundial. Después del cotejo del domingo frente a Perú, Bolivia deberá realizar otro tipo de preparación, más de carácter médico, para solucionar el problema que representa bajar a jugar al nivel del mar.

Hoy proseguirá la preparación del equipo con dos entrenamientos: uno por la mañana en Seguencoma y otro, futbolístico, por la tarde en el estadio Hernando Siles.

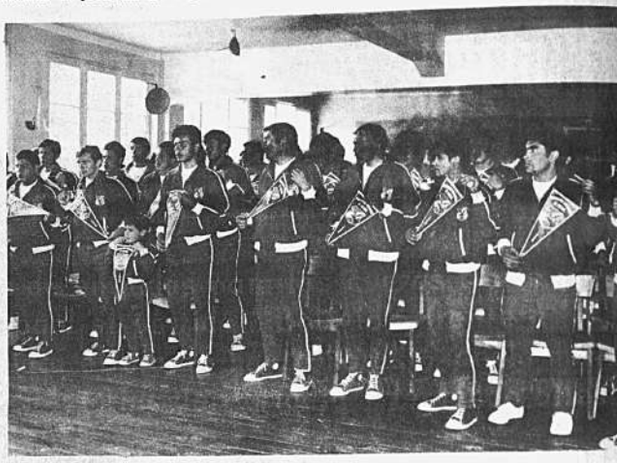

EQUIPO NACIONAL.- El seleccionado "verde" tiene una moral muy alta luego de su victoria frente a Argentina, y espera lograr nuevos puntos el próximo domingo contra el Perú.

Perú inici viaje hac esta capi

-Lima, 4 (AP).- La peruana de fútbol inició viaje a BOLIVIA, dom mingo se enfrentará en al conjunto local, en eliminatorio 10 de la mundo.

Viajó por vía aérea para seguir en tren ha ca, y de allí en avión el sábado.

La Federación Perua yectado dos encuentros que esta a una altura a la de La Paz.

Freddy Valda, Direc co de BOLIVIA que pre cotejo que ayer Perú Argentina 1-0 declaró q livianos vencerán el dom da criticó la rigidez de 4-2-4 que utilizó el Pe mó que BOLIVIA opond "pues con ello ganarem dio campo que es el p de los peruanos".

Clima de euforia vivió pueblo peruano por su triunfo logrado ante Argentina

Didí considera que primó el buen estado físico

LIMA, 4 (AP).- Un clima de euforia vivió ayer Lima con la victoria del equipo peruano de fútbol por 1-0 sobre Argentina en uno de los grupos eliminatorios de la copa del mundo.

Los miles de aficionados que colmaron del Estadio Nacional y los que presenciaron el partido por televisión dieron rienda suelta a su entusiasmo por la victoria que consideran sensacional.

Waldir Pereira "Didí", director técnico peruano, afirmó que "ha sido un gran triunfo conseguido en base al excelente estado físico que ostenta el seleccionado".

Afirmó que "Argentina tiene un buen plantel y que sus tácticas defensivas maniataron el ataque peruano en el primer tiempo. En el segundo, se penetró mejor y se pudo conseguir el gol que a la postre nos dio el triunfo".

Adolfo Pedernera dijo "Perú tiene un gran equipo y considero que aún hay que esperar los resultados de los demás encuentros para saber a que atenernos. Mi equipo superó la actuación cumplida ante Bolivia. Creo que Perú no tiene figuras, pues todos son jugadores notables. El arbitraje fue bueno".

Comentaristas argentinos que presenciaron el partido también destacaron la legitimidad del triunfo peruano.

La prensa considera que la victoria peruana fue legítima y destaca su importancia ante el nombre del rival superado.

"La Prensa" dice que Perú venció "en un partido que no alcanzó el nivel futbolístico esperado, por el nerviosismo y la defección de algunos jugadores locales y porque el cuadro platense no salió nunca de un rival sumamente discreto".... que "carece de la fuerza, habilidad y señorío de anteriores seleccionados".

"El Comercio" dice: "Triunfo inobjetable, merecido, bien elaborado por el seleccionado peruano. Inclusive por una mínima diferencia que no expresó cabalmente la superioridad del ganador y la convicción absoluta de sus integrantes, de que el resultado no podía ser otro que el que los favoreciera a ellos.

"Expreso" destaca la importancia del triunfo "porque hemos vencido a un rival de la altura de Argentina. Los hemos derrotado utilizando las mejores armas. Demostrando que jugamos mejor en esta oportunidad. Y que por sobre todas las cosas no tuvimos que recurrir a armas extra deportivas para llevarnos estos dos primeros puntos".

"Correo" dice: "El triunfo fue grande, excelente, no porque Perú realizó una faena excepcional, sino porque supo estar a la altura de esa gran responsabilidad que era el encuentro con los argentinos".

Disminuyó chance de los argentino

Por: JOHNNY ZEVALLOS (ENVIADO ESPECIAL A LIMA)

-La victoria lograda por Perú el domingo, ha disminuido la chance del plantel argentino que ve más lejana su participación en las eliminatorias del campeonato mundial.

Y lo cierto es que había preocupación en los argentinos antes de la confrontación con el Perú. Ese ambiente se puso de manifiesto en los propios periodistas que prefirieron dedicarse a jugar al "truco" en el hall del hotel Savoy, donde estaban alojados, para despejar su mente de la preocupación que les causaba el partido del día siguiente.

Argentina se jugaba una carta brava. Así lo entendieron los jugadores, de ese seleccionado, quienes en declaraciones previas señalaron que se iban a entregar por entero para procurar una victoria, pero llegado el momento de la prueba de fuego, ese equipo no tuvo fervor. Le faltó "sangre" y amor propio. Los jugadores se amilanaron rápidamente, más aún cuando salió expulsado Basile. El aspecto anímico jugó un papel preponderante para que los considerados mejores en el grupo 10, sufrieran otro duro revés en su afán clasificatorio.

Los jugadores señalaron en entrevistas radiales que Perú era un rival difícil y que harían todo lo posible por ganar el partido. Que el equipo andaba bien pero que sabían de la preparación que tenía el plantel incaico. Mientras que la mentalidad de la gente del equipo peruano era totalmente distinta; "Vamos a ganar", era la consigna. Incluso se animaron a vaticinar resultados del encuentro a disputarse en los que se daban cifras como 3-0, 4-1, 5-0. Esos vaticinios solo se cumplieron en parte, porque si bien ganaron el partido fue por un solo gol, aunque los peruanos hicieron méritos para conseguir más conquistas.

Dos días antes de la confrontación en Lima, el Presidente Peruano, Velasco Alvarado, invitó a los jugadores del seleccionado de su país al palacio de gobierno, donde los comprometió a triunfar. Les dijo que estaban obligados a ganar porque el pueblo peruano confiaba en una victoria y que el también estaba seguro del triunfo. Los jugadores lo prometieron y lo hicieron con tanta seguridad, que un resultado en contra para convulsionar el ambi peruano. Pero Perú había cuentro antes de entrar espíritu vencedor de los cendió y contagió a todo confiaba ciegamente en qu derrota para sus colores.

Los peruanos se asemejan bolivianos en su forma de viciales y muy modestos. Al buscamos al Presidente Periodistas de ese país, barrio nuevo de calles tan poco conocidas. Un señor rimó y como al nos hu de años, se brindó para l coche hasta la casa del bo otorgar las credenciales estadio y como si esto fuer hasta que finalizáramos la recorriendo algo más de oc nos dejó en la puerta del Se trata de Guillermo L aduana. Lo destacamos por mucho nuestra labor con tería cortesía.

CPDB DEVOLVERA DONACION HECHA POR LOS PERIODISTAS ARGENTINOS

La Paz, 4 (AP) El Círculo de Periodistas Deportivos Bolivianos resolvió devolver una donación de la entidad similar Argentina--unos 200 dólares-- para refección de algunos edificios escolares que llevan nombre de proceres argentinos.

"Desistimos de aceptar el obsequio-- dice el comunicado-- "y hemos decidido cubrir el aporte con fondos nuestros".

Esta pequeña "guerra fría" entre periodistas y futbolistas de los dos países tiene su origen en el partido disputado el domingo 27 del mes pasado, cuando el seleccionado boliviano se impuso al de Argentina por 3-1.

Los periodistas locales acusaron a sus colegas argentinos de falsear la verdad respecto a lo sucedido durante el partido, en cuyo final la policía debió ingresar al campo de juego en vista de las acciones violentas que se venían registrando.

El comunicado, al señalar que hubo "honrosas excepciones", señala que enviados especiales de la prensa argentina han hecho "sensacionalismo" tratando de dar la impresión de que en Bolivia periodistas y jugadores fueron objeto de trato salvaje". Desvirtúa estas afirmaciones citando varios ejemplos de colaboración de los cronistas deportivos locales y refiriendo, además, algunas acciones que protagonizaron futbolistas argentinos.

Entretanto, el seleccionado boliviano prosigue preparándose para sus encuentros con el Perú, el domingo próximo, y para su viaje a Buenos Aires, a fines de mes.

Ayer, la afición boliviana compartió el júbilo peruano por el triunfo de su seleccionado sobre el argentino por 1-0 en Lima.

ORTUBE DICE "GOL DE COLOMBIA ANTE VENEZUELA FUE LEGAL"

-Caracas, 4 (AP).- El árbitro boliviano Arturo Ortubé dice que el gol colombiano en el partido del sábado último fue perfectamente legal.

El segundo partido entre las selecciones nacionales, terminó empatado 1 -1. Tamayo marcó apenas entrado al campo en reemplazo de Brand. Autoridades de la Federación Venezolana de Fútbol dijeron que reclamarían por haberse producido cuando Brand se hallaba aún en el campo.

Ortubé, según "El Nacional", afirmó que Brand ya había salido.

Valda retornó ayer de Lima con gran optimismo

Ayer retornó de Lima a las 15 y 30, el director técnico del seleccionado nacional de fútbol, Freddy Valda, que viajó especialmente a observar el partido que jugaron el domingo peruanos y argentinos.

Valda dijo a PRESENCIA que la victoria de Bolivia frente a la Argentina fue más clara que la del domingo, de los peruanos, sobre los albicelestes. A Valda le sorprendió mucho el extremo cuidado defensivo del plantel argentino, que en Lima jugó con un "líbero" (Perfumo), detrás de una línea de cuatro defensores. En cambio, Valda quedó impresionado por la actuación de la extrema defensa de Perú (Gonzales, La Torre, Chumpitaz y Fuentes). También quedó impresionado por la penetración de los atacantes. Valda dijo que observó defectos y virtudes que servirán de mucho para el plan de juego de nuestro equipo el domingo en Miraflores. Trajo balones peruanos marca Player, para que nuestros jugadores empiecen a practicar con ellos. El técnico nacional afirmó que esperaba ver más del Perú, sobre todo teniendo en cuenta el tiempo de su preparación. Considera que los peruanos vendrán con gran moral a La Paz, pero confía en la capacidad de su gente y cree que se ganará el partido.

PARTIDO "BOLIVIA" Vs. "PERU"

VENTA DE ENTRADAS

La venta de entradas para las curvas Norte y Su del Estadio para el partido "Bolivia" frente a "Pe rú", se iniciará el día de hoy, a horas 9 de la mañ na, en TRES boleterías del Estadio "Hernando Siles

El número máximo de entradas que se venderá cada persona será de DOS.