CREMA limpia pecas
Vitarosa
DE VENTA EN FARMACIAS Y BAZARES

PRESENCIA

AÑO XVIII - No. 3.947 - LA PAZ, BOLIVIA, SABADO 19 DE ABRIL DE 1969 - 16 PAGINAS - $b. 0.50

GOMINA FIJADOR
Vitabel
LABORATORIOS VITA S.A.
DE VENTA EN FARMACIAS Y BAZARES

Firme actitud de Nixon

EE.UU. protegerá vuelos de sus aviones espías en Corea

Barcos y aviones de los EE.UU. van al Mar del Japón

WASHINGTON, 18 (AP).- El Presidente Nixon ordenó hoy protección contra los ataques armados a los aviones de inteligencia norteamericanos que vuelan frente a las costas de Corea del Norte, y agregó que los vuelos de reconocimiento se reanudarán después de una breve suspensión.

Nixon dijo en una conferencia de prensa que el avión desarmado derribado por los aviones de propulsión a chorro de Corea del Norte, con la evidente pérdida de 31 tripulantes norteamericanos, se hallaba a 90 millas de las costas en el momento del incidente. Dijo que el aparato se alejaba del territorio norcoreano porque su misión había sido cancelada.

Agregó haber ordenado que los vuelos continuasen y que éstos "serán protegidos". Luego declaró:

"Cuando los aviones de los Estados Unidos y los barcos de los Estados Unidos están en el espacio aéreo internacional, o en aguas internacionales, no son presa legítima. No lo serán en el futuro".

Después que Nixon informó que los vuelos habían sido suspendidos brevemente, añadió: "he ordenado hoy que se continúen esos vuelos.

En adelante serán protegidos. Esto no es una amenaza. Es sencillamente una enunciación de un hecho".

El dirigente democrático senatorial Mike Mansfield aplaudió la decisión de Nixon de proporcionar protección a los vuelos, pero dijo a los periodistas que no considera que tales vuelos deben hacerse "con la frecuencia que han sido realizados en el pasado".

"La única manera de continuar con los vuelos es darles protección", dijo.

El Presidente rehusó explicar lo que quería decir concretamente con el término protección a los aviones de reconocimiento y a barcos como el Pueblo, que fue capturado por Corea del Norte en enero de 1968.

Buques de guerra en las cercanías de los barcos del Servicio de Inteligencia podrían constituir una respuesta a los ataques por parte de fuerzas norcoreanas en el futuro.

En el caso de los aviones electrónicos de reconocimiento, cazas de la Fuerza Aérea norteamericana serían sin duda el principal medio protector.

FUERZAS AL MAR DEL JAPON

-WASHINGTON, 18 (AP).- Naves de guerra y aviones norteamericanos se dirigen hacia el Mar del Japón, anunció hoy aquí el Departamento de Defensa.

Esta comunicación se produjo pocas horas después de la conferencia de prensa del Presidente Nixon, quien había manifestado, tras la pérdida del avión norteamericano EC-120, derribado el martes pasado por aparatos Mig norcoreanos, que los aviones de reconocimiento norteamericanos serán en adelante "protegidos" en sus misiones en el Mar del Japón.

Un vocero del Pentágono, Dan Henking, indicó que "cierto número de naves de diverso tipo" se encargarán de esa protección.

Un portaaviones, quizá dos, se dirigen hacia las aguas internacionales del Mar del Japón, al este de Corea del Norte, trascendió de buena fuente.

Tres destructores y dos patrulleros de la Fuerza Aeronaval están en la zona donde fueron hallados dos cadáveres de la tripulación y restos del EC-120, a 90 millas (144 Kms.) de la costa norcoreana.

El destructor "Trucker" se dirigía hacia Sasbo, Japón, llevando lo que ha sido encontrado por barcos norteamericanos y soviéticos.

WASHINGTON, abril 18.- El Presidente Nixon es visto durante su conferencia de prensa hoy en la Casa Blanca. Durante la misma dijo que se ordenó protección para futuros vuelos de reconocimiento cerca de Corea del Norte. (RADIOFOTO AP)

Advertencia de Nixon a la U.R.S.S.

-WASHINGTON, 18 (AFP). El Presidente Nixon advirtió hoy a la URSS que reflexione sobre las consecuencias que una nueva intervención como la de Checoslovaquia podría tener para sus relaciones con Estados Unidos y occidente.

"Esperamos - dijo en una conferencia de prensa televisada - que algunos vestigios de libertad quedarán en Checoslovaquia). Sin embargo, la Unión Soviética ha ejercido su acción en ese país y ello de manera muy decisiva. En lo que respecta al porvenir, la URSS debe reflexionar ahora sobre los efectos de su acción sobre la evolución de sus relaciones con los Estados Unidos y con el mundo occidental".

El Primer Mandatario, que comentó la situación en Checoslovaquia sin que se le hubiera hecho ninguna pregunta al respecto, expresó también su esperanza de que los profundos cambios en la dirección del partido, anunciados ayer, no constituirán "el último capítulo de la gran tragedia del pueblo checoslovaco bajo el régimen comunista".

El jefe de la Casa Blanca declaró al referirse a la actitud soviética: "pienso que si no se hubiera producido el incidente del martes pasado (en el Mar del Japón) el principal acontecimiento sobre el que hoy se me habría interrogado sería la situación en Checoslovaquia.

Indicó que su reacción "habría sido la de condenar a la Unión Soviética por lo que ha hecho".

Agregó que la URSS se da cuenta que los Estados Unidos desaprueban su acción. "Todos los norteamericanos y todos los pueblos del mundo libre, expresó, consideran que lo que acaba de producirse es quizá el último capítulo de la gran tragedia del pueblo checoslovaco bajo el régimen comunista".

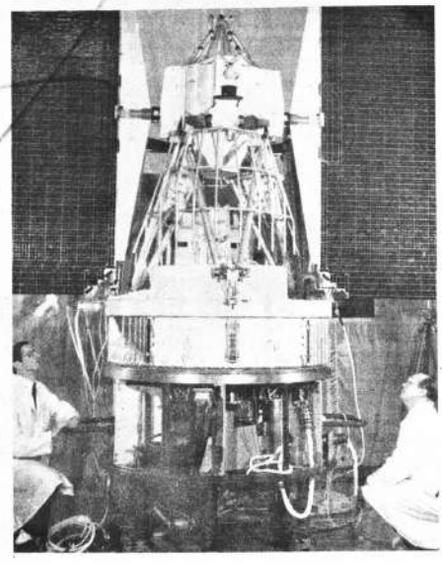

El satélite metereológico Nimbus 3, en preparativos para su lanzamiento en órbita polar. Este satélite será el primero en llevar instrumentos para recoger informaciones que servirán para los pronósticos del tiempo, como ser, temperatura, dirección del viento y velocidad. También portará una cámara de televisión para día y noche. (Foto USIS)

Nuevos hechos de violencia en Montevideo

MONTEVIDEO, 18 (AP).- La violencia estalló nuevamente esta tarde cuando centenares de obreros de Frigorífico Nacional manifestaron ruidosamente en protesta por la abolición gubernamental de beneficios sociales.

En el transcurso de la manifestación en el barrio fabril "El Cerro", a 16 kilómetros del centro de Montevideo, donde está la planta frigorífica y vive la mayor parte de los empleados, fue incendiado un omnibus y hubo una intensa pedrea.

Según se dijo, hubo esporádicos choques contra las fuerzas policiales destacadas en el lugar, aunque no se informó de lesionados o detenidos.

Luego de los incidentes prevalecía una tensa calma en "El Cerro" escenario de serios disturbios el año pasado que motivaron la suspensión de las garantías constitucionales.

Este fue el primer estallido de violencia desde que las medidas de seguridad fueron levantadas el 15 del mes pasado, luego de una vigencia de más de nueve meses.

Episcopado nacional analizará el convenio sobre los mineros

Santa Cruz, 18 PRESENCIA.- La Conferencia Episcopal que actualmente se delibera aquí tomará conocimiento de importantes asuntos sociales y analizará la actitud de la COMIBOL.

El documento que sobre el tema sea emitido contendrá una reiteración de la posición de los obispos en defensa de los derechos de los trabajadores del subsuelo.

INFORME SOBRE BRACEROS

La delicada situación social surgida en el norte argentino a raíz de la presencia de miles de braceros bolivianos, será también otro de los temas que analizaran los obispos.

El R.P. Jorge Rochau, delegado de la Conferencia Internacional de Inmigración y de Cáritas Internacional, y el padre Lino Pedisic, Secretario General de la comisión católica argentina sobre la inmigración, llegarán el lunes a esta ciudad, prestarán un amplio informe con relación a los trabajadores bolivianos en los cañaverales argentinos, a fin de adoptar nueva medidas y recomendaciones en favor de esos obreros.

CODIGO DE FAMILIA

El Código de Familia y del Menor serán motivo de preocupación de la Iglesia Católica.

JURISDICCION

Posiblemente se verá la forma de modificar los límites de las jurisdicciones eclesiásticas, que actualmente son 16 entre Arquidiócesis, diócesis, vicariatos y prelaturas.

BEATIFICACION DE FRAY VICENTE BERNEDO

La conferencia tomará conocimiento el trámite iniciado para la beatificación de Fray Vicente Bernedo, cuya gestión se encuentra en el Vaticano.

Fray Vicente Bernedo trabajó en Potosí durante la época colonial habiéndose consagrado al servicio del pueblo. Perteneció a la orden de los Dominicos y nació en España. Este podrá ser el primer santo llevado a los altares de la iglesia católica boliviana.

PRIMERA ETAPA

Mientras tanto, hoy los obispos consideraron la primera etapa del amplio temario.

Se fijó la orden de prioridad sobre la Pastoral de conjunto. El trabajo determina el estudio de la primera parte del segundo capítulo del temario de la Conferencia y analiza la significación e importancia de las conferencias episcopales, después del II Concilio Vaticano.

Las proyecciones de esos enfoques servirán para formular sugerencias en el Sínodo de Obispos a efectuarse en octubre próxima en Roma.

El inciso B del II Capítulo del temario está relacionado con la revisión de las organizaciones del Episcopado. Se considerarán algunas modificaciones en base a las experiencias obtenidas en los últimos años.

El capítulo III tiene vinculación inmediata con los informes que prestarán los integrantes de las siete comisiones del Episcopado nacional, que comprenden los siguientes temas: liturgia, pastoral, educación, catequesis, Normal Católica, Universidad Católica, doctrina y medios de comunicación social, seminarios y vocaciones, apostolado de los laicos, sanidad, acción social, planificación económica.

VISITAS

El domingo, algunos obispos visitarán el ingenio azucarero "La Bélgica" y la Escuela Muyurina a cargo de los Padres Salesianos.

A esta conferencia también concurre el Nuncio Apostólico en Bolivia, Mons. Giovanni Gravelli.

Partido comunista checo acusa a Alexander Dubcek

PRAGA, 18 (AP).- El Partido Comunista Checoslovaco acusó esta noche al destituido Primer Secretario Alexander Dubcek de negligencia en dar cumplimiento a decisiones y, al mismo tiempo, le confió el cargo, meramente protocolar de Presidente del Parlamento.

Una resolución del partido hecha pública esta noche expresa que el Comité Central había "tomado nota" en su última sesión plenaria "de negligencia en la tarea del camarada Dubcek en la aplicación de decisiones aprobadas", pero al mismo tiempo señala "su iniciativa, su honestidad y su enfoque desinteresado de las soluciones necesarias para los problemas de personal en la jefatura del partido".

Dubcek, popular dirigente del programa de reforma en Checoslovaquia de 1968, renunció ayer como Primer Secretario del Partido, y ha sido reemplazado por Gustav Husak, quien se anticipa instaurará un régimen más autoritario.

Como en los otros países comunistas, el parlamento que Dubcek presidirá simplemente aprueba protocolarmente las decisiones del partido. Pero el cargo dará oportunidad a Dubcek de recibir frecuentemente delegaciones del extranjero y viajar con grupos parlamentarios de su país.

En su último discurso como Primer Secretario, dijo: "Rechazo francamente toda manifestación antisoviética, Mi actitud, firme y sin cambio, es que el partido y el país no pueden seguir otra senda que procurar la armonía con los pueblos de la Unión Soviética, la restauración de la confianza y el entendimiento mutuo".

Añadió que considera su deber personal laborar porque haya mejores lazos con Moscú. Curiosamente los soviéticos trataron sin éxito de que Dubcek fuera destituido cuando la invasión de agosto del año pasado pero se somete como jefe del partido después de encarar los problemas creados por la invasión.

Agregó Dubcek que recomendó a su sucesor Husak, no sólo por su vida dedicada al partido, sino también por su experiencia "en la lucha de liberación nacional y... en los años de persecución". Husak estuvo encarcelado en el periodo stalinista de Checoslovaquia.

El jurado escogerá entre cámara de gas o prisión perpétua para S.B. Sirhan

LOS ANGELES, 18 (AP). La Fiscalía, que hace tan sólo dos meses aceptó cadena perpétua para Sirhan Bishara Sirhan, tiene ahora que asesorar al Jurado en su consideración sobre esa pena o la de muerte por el asesinato del Senador Robert F. Kennedy.

"Les presentamos los factores en pro y en contra de la pena de muerte", dijo el principal fiscal auxiliar, Lynn D. Compton. La alternativa, para Sirhan, de 25 años, se encuentra entre la cámara de gas o cadena perpétua en la prisión de San Quintín.

El juicio de Sirhan, por el asesinato de Kennedy el pasado junio se encontraba en receso por el fin de semana, después de que el Jurado declaró culpable de asesinato en primer grado.

El lunes, los siete hombres y cinco mujeres del jurado tienen señalado su regreso a la Corte para señalar la pena en el proceso que ha durado 15 semanas.

Las leyes de California requieren que el jurado disponga la pena de muerte o cadena perpétua en los casos de asesinato en primer grado.

El condenado a cadena perpétua es elegible para quedar en libertad bajo palabra después de siete años, pero generalmente cumple más tiempo.

Compton ha indicado en diversas ocasiones que la fiscalía no está empeñada en la pena de muerte.

NUEVA YORK, 18.- Arriba, de izquierda a derecha, el Rey Constantino y la Reina Federika de Grecia; el Rey Mihail de Rumania y una mujer no identificada, durante los funerales de la ex-reina Victoria, en la Iglesia del Sagrado Corazón, en Lausana. Abajo: el príncipe Alfonso, el príncipe Juan Carlos y don Juan de Borbón, miembros de la familia doliente. (RADIOFOTO AP)

EN LA ARGENTINA SE CREE QUE HAY PLAN PARA DESPRESTIGIAR AL PRESIDENTE J. C. ONGANIA

BUENOS AIRES, 18 (AP). Circulan versiones de que la reciente ola de asaltos a bases militares y armerías tendría el propósito político de deteriorar la "imagen" del Presidente Juan Carlos Onganía.

La Policía y los organismos de seguridad, entretanto, siguen investigando una serie de recientes episodios—que ya suman seis— sin que haya hasta el momento una versión oficial sobre los presuntos autores ni sus móviles.

Se sabe, sin embargo, que se habrían practicado algunas detenciones.

Aventurando una interpretación, el semanario "El Economista" dice hoy que "... es el caso de preguntar si estamos frente a una tentativa de mellar el prestigio y la imagen del jefe de Estado.

A partir del 5 del actual se produjeron tres atentados contra guardias de cuarteles y bases aéreas, con el aparente propósito de robar armas. También fueron saqueados un polígono de tiro, en Córdoba, y una armería de esta capital.

Algunos diarios locales aventuraron la hipótesis de que se trataría de grupos de extrema izquierda, ansiosos de emprender en la Argentina una "experiencia guerrillera", sobre todo en las ciudades.

Se habló, incluso, de que podría tratarse de una versión local del grupo uruguayo "TUPAMAROS", que cobró notoriedad por la audacia y eficiencia de sus asaltos y secuestros en ese vecino país.

CUPON Día de la Madre

"PRIMER GRAN SORTEO"

PRESENCIA y "PRINCE REGAL"

EN HOMENAJE AL DIA DE LA MADRE

1º PREMIO - 1 COCINA a gas licuado Inglesa "PRINCE TWO" de 4 hornillas, grill infrarrojo, llama piloto, termostato, visor.
2º PREMIO - 1 VAJILLA americana Melmac de 45 pzas.
3º " 1 Secador Inglés p/cabello marca MAGICOOK
4º " 1 Lámpara FEMCO Mod. ...
5º " 1 Lámpara FEMCO Mod. ...
6º PREMIO - 1 Radio JULIETTE - MX 82
7º " 1 Radio JULIETTE - El Capitán
8º " 1 Sopera - Termo de MELMAC
9º " 1 Juego barajas plástico
10º " 1 Adorno de guayacán

SOUTH AMERICAN CORPORATION

COCHABAMBA Plaza 14 de Septbre. n148 - Tel. 3380 | LA PAZ Calle Bueno 283 Tel. 24849 | SANTA CRUZ Av. Independencia 302, esq. Pary - Tel. 6948 | ORURO - POTOSI Oficinas PRESENCIA

10 CUPONES POR UN NUMERO — LOS LECTORES DEL INTERIOR ENVIAR A CAS. 2026 La Paz

Canciller chileno afirma que el Pacto Andino afronta aún muchos obstáculos

SANTIAGO 18 (INTER PRESS SERVICE).- El Ministro de Relaciones Exteriores, Gabriel Valdes, interrogado por IPS en torno a los obstáculos que enfrenta el Pacto Andino, señaló: "El Pacto Andino se ha enfrentado y se enfrenta todavía a numerosos obstáculos que, a mi juicio, derivan fundamentalmente del desconocimiento de la estructura misma del acuerdo que se proyecta, y de la forma como juegan los mecanismos correctivos que él establece para ajustar distorsiones eventuales y obtener de él el riquísimo aporte que ha de significar para el desarrollo económico de todos y cada uno de los países miembros.

"Hay quién pretende entender que el deficiente grado de avance industrial de algunos países puede generar ventajas exclusivas para algunos y problemas irreversibles para otros. Se arguye que el enfrentamiento de industrias existentes de diferente eficiencia puede dañar en forma irreparable economías de suyo débiles. Se sostiene que los países de menor desarrollo económico se verán obligados a abrir su mercado sin obtener como contrapartida ventajas específicas. En fin, sería demasiado largo enumerar todas las consideraciones de tipo negativo que están demorando y poniendo en peligro un proceso cuyo desarrollo ha de ser de beneficio general evidente".

El Ministro Valdés, al referirse a la estructura del Acuerdo Subregional Andino, agregó a continuación: "El Acuerdo Subregional Andino está concebido como un compromiso que obliga a poner las capacidades de cada uno de los países miembros al servicio de las necesidades y de las oportunidades de los demás. La estructura institucional prevé la existencia de un diálogo fructífero entre el organismo representante de los intereses nacionales, y aquel que ha de centrar su preocupación en los intereses comunitarios. En cada uno de los diversos aspectos que asume el compromiso, se cautelan en forma extremadamente cuidadosa los intereses de los países más débiles y, se asegura el avance sostenido y paralelo para todos los países miembros mediante el énfasis en la planificación y la coordinación de políticas. Finalmente, no debe olvidarse que ya antes de la culminación del proceso de preparación del acuerdo, los seis países participantes decidieron poner en marcha la Corporación Andina de Fomento, instrumento financiero propio, destinado a facilitar el aprovechamiento de oportunidades que genere el ámbito económico ampliado, y a contribuir en forma específica a la solución de dificultades eventuales".

"El problema a que nos enfrentamos estriba, a mi juicio, en el hecho lamentable de que a un inadecuado conocimiento y comprensión del conjunto de compromisos y mecanismos que constituyen el acuerdo, se suma, de parte de sus oponentes, una insuficiente apreciación de las oportunidades y ventajas que el acuerdo abre. El mercado conjunto de los seis países es tan significativamente mayor que el de cada uno de ellos por separado, que me atrevería a decir que las oportunidades que se abren en nuevas actividades económicas, resultan superiores a la actividad industrial existente. Basta considerar someramente el sinnúmero de productos de la más diversa índole que nuestros países importan y que podrían ser producidos eficientemente en la subregión, aprovechando las ventajas que derivarán del mercado ampliado, para darse cuenta del tremendo impacto que esta nueva posibilidad de sustitución de importaciones habrá de tener en el ritmo de nuestra expansión económica.

Quisiera señalar, por lo demás, que tanto el acuerdo subregional, con toda su trascendencia e importancia, como la Corporación Andina de Fomento, son sólo partes del ambicioso programa de avance solidario señalado en la declaración de Bogotá de agosto de 1966".

En la parte final de la entrevista exclusiva concedida a IPS el canciller de Chile habló de las posibilidades que abre el Pacto Andino.

Se estudia plan para aliviar el costo de capital que Latinoamérica necesita para mantener su crecimiento económico

WASHINGTON, 18 (AP).- Funcionarios hemisféricos están considerando un plan para aliviar el costo del capital que la América latina necesita para mantener su crecimiento económico.

En la actualidad el sólo pago de los intereses sobre el dinero prestado a la región demanda la agobiadora suma de unos 2.000 millones de dólares anuales. La deuda en sí se estima en unos 14.000 millones.

El plan en el cual se está trabajando secretamente aquí, constituye en esencia un subsidio parcial de la utilidad que se le carga a los créditos, pero al mismo tiempo contempla los dos más sobresalientes factores políticos que se han incorporado a la situación:

-- Se reconoce que el desencanto del congreso norteamericano, con los programas de asistencia técnica es tal que no es razonable esperar que este aumente las partidas a los niveles necesarios.

-- Al estimularse la contratación de créditos comerciales mediante el subsidio de su interés se estaría en coincidencia con el propósito del presidente Nixon de estimular la participación del capital privado.

El nuevo esquema está siendo analizado por el secretariado económico de la Organización de los Estados Americanos y pudiera ser objeto de más amplias consultas cuando se reuna en junio su Consejo Económico y Social.

El Secretario General Galo Plaza ha dicho que la idea constituye uno de los medios de tornar el capital económico en capital social.

Los funcionarios norteamericanos que han tratado esta idea en el pasado han sido reticentes pero la administración del Presidente Nixon no se ha expresado aún.

Aún cuando el planteo es altamente técnico en términos generales contempla la atención externa de la mitad del interés que por lo general es de un 6 por ciento.

Se indica así que para generar inicialmente 500 millones de dólares en créditos comerciales, solo se necesitaría 15 millones.

Algunos creen que el Congreso no resistiría la aprobación de una suma tan pequeña.

MESAS PARA ANESTESIAR BRITANICAS.- Demostración de una mesa de anestesia "Boyle", de las que se han exportado más de 100, a países europeos, durante las últimas semanas.

Las altas normas de calidad que rigen en la manufactura de la mesa y el aparato de anestesiar han dado a este equipo un renombre mundial, por su seguridad, confiabilidad y duración. Se oferta una serie completa de modelos, basada en un aparato para administrar oxígeno y óxido nitroso con éter, que permite al anestesista especificar el equipo exactamente idóneo para sus requerimientos.

Los accesorios y el equipo auxiliar comprenden un ventilador automático combinado, absorbedores de bióxido carbónico, vaporizadores, pulverizadores para anestesia local, aspirador accionado por oxígeno y esfigmomatros mercuariales.

Venezuela persuadirá para que Cuba renuncie al fomento de subversión

POR ALBERTO ROJAS

CARACAS, 18 (AP) - El gobierno de Venezuela usaría "todos los recursos persuasivos" que tenga a su alcance por todos los conductos diplomáticos para que Cuba renuncie al fomento de la subversión, manifestó hoy el Presidente Rafael Caldera.

Al advertir que Venezuela "no ha iniciado ningún tipo de relación directa con el gobierno cubano" dijo que el abandono de la política intervencionista de ese país" constituiría un paso muy importante para la normalización de la situación" que pudiera traer a Cuba de nuevo al sistema interamericano.

Caldera se refirió a las negociaciones con Cuba al responder a una pregunta sobre la posible reanudación de relaciones diplomáticas con el gobierno del Primer Ministro Fidel Castro.

En su conferencia de prensa semanal, el presidente socialcristiano manifestó que "el problema de las relaciones con Cuba es multilateral y no unilateral, pero sin duda el hecho de que el gobierno cubano renunciara a intervenir mediante el fomento de la acción subversiva en nuestro país y en otros países de América Latina constituiría un paso muy importante para la normalización de la situación.

COTIZACIONES MONETARIAS

Cotizaciones monetarias del día de ayer proporcionadas por la Casa de Cambios "La Paz" ubicada en la calle Bueno No. 285- Teléfono 2-4849.

	Compra	Venta
1 Dolar Billete	$b.	
1 Dolar (Cheque Bancario)	$b. 12.–	12.11
1 Escudo	$b. 1.–	1.15
100 Soles	$b. 26.–	29.–
1000 Cruceiros	$b. 2.50	3.20
1000 Pesos Argentinos	$b. 33.–	35.50

La Paz, 18 de abril de 1969

"AGENDA"

PRESENCIA	Av. Mariscal Santa Cruz 1295
REDACCION	Tel. 40460 - 41125
PUBLICIDAD	Tel. 29554
CONTABILIDAD	Tel. 25543
CAJON POSTAL	3276

FARMACIAS DE TURNO PERMANENTES

FARMACIA OBRAJES.- Plaza Franz Tamayo	Tel. 29867 Zona Obrajes
FARMACIA SAN CARLOS Av. República 26	Tel. 20223 Zona Villa Victoria
FARMACIA CRISTO REY.- Gral. Lanza 530	—— Zona Sopocachi

FARMACIAS DE TURNO DEL 12 AL 19 DE ABRIL

REUTER	Bueno 298	[illegible]
EL MUNDO	Corrales - Yungas	[illegible]
SUCRE	Av. Armentia 639	[illegible]
SAN HILARION	Rodriguez 254	[illegible]
MERIDA	Av. República Manco Kapac	[illegible]
ISABEL LA CATOLICA	Av. Arce 2587	[illegible]

TELEFONO DE URGENCIA

		Hospital de Clínicas	
	26144	Central	23826-2...
Bomberos	22111	Pensionado	23821
Asistencia Pública	26128	Maternidad	41414
Policía DIC	26148	Urología	4076.
Tránsito	26625	Neurocirugía	20728
Agua	24357	Otorrinolaringología	21050
Reclamos Energía Eléctrica	104	Comunidad 29737	
Teléfonos- Informaciones	113		
Reclamos	117		
Señorita Hora	10473		
Guía Teléfonos	25907		
Larga distancia	25908		
	25909		

FLOTAS

ANDINO	León de la Barra 300	Tel. 20471
BERMEJO	Av. Pando 148	Tel. 20981
CONTINENTAL	Montes 675	Tel. 29061
COPACABANA	Montes 620	Tel. 20377-40..
LAURO	Av. Camacho 1223	Tel. 27077
TRANSP. PILCOMAYO	Figueroa esq. Tiquina	Tel. 22852
DIANA	San Francisco 500	Tel. 24674
ALIAGA	Av. Montes 700	Tel. 23810

EMPRESAS AEREAS

LLOYD AEREO BOLIVIANO	Tel. 41155 - 41156 - ...
LUFTHANSA	Tel. 27677
AEROLINEAS PERUANAS	Tel. 27093
AEROLINEAS ARGENTINAS	Tel. 25292 -38792
BRANIFF INTERNATIONAL	Tel. 21103 - 21104
AVIANCA	Tel. 43009 - 40883
AIR FRANCE	Tel. 41744
LAN	Tel. 23536
KLM	Tel. 23701
PAN AM	Tel. 23555
BOA	Tel. 26387
VARIG	Tel. 21540
ECUATORIANA Galería Luz, 2o. piso	Tel. 24472
IBERIA Hotel Copacabana	Tel. 42241 al 44
ALITALIA Av. Mariscal Sta. Cruz 1322 4to. piso	Tel. 23494
Estación Central	Tel. 22510 - 23510
Estación Guaqui	Tel. 26842

Liquidación total "Hasta la terminació[n] total de la existencia"

Casa El "UNIVERSO", calle Potosí 1017/1025, ofrece al ..guido público artículos de bazar, para su hogar, a preci.. del costo, visítenos, así se convencerá de esta magnífica LIQ..CION:

También se ofrece JUEGOS de LIVING, COMEDOR, D..TORIO y varios enseres para el hogar:

EN LA MEJOR ZONA DE SOPOCACHI, UNA LINDA ... A PRECIO DE OCASION.

Ministerio de Trabajo y Seguridad Social

CONVOCATORIA A PROPUESTAS

Se invita a los interesados en la administración del PARQUE CENTRAL DE TRABAJADORES DE LA PAZ, a presentar sus propuestas, con las formalidades de ley (papel sellado, timbres, boleta de garantía, etc.) en el término de 10 días de la fecha.

Las condiciones y otras especificaciones e informes, podrán obtenerse en la Dirección General de Seguridad Social de este Ministerio.

La Paz, 17 de abril de 1969
(Fdo.) J. MARIO ALVAREZ QUIROS
Director General de Seguridad Social

Caja Nacional de Seguridad Social

Convocatoria a Propuestas Nº 4-6[9]

Por disposición del Comité Directivo de la Entid[ad] se convoca a propuestas para la provisión de:
UN EQUIPO DE RAYOS X DE 500 mA. y 125 k[V] mediante importación directa, de acuerdo a las c[a]racterísticas y Pliego de Especificaciones que se pr[o]porcionará a los interesados en el Depto. de Compr[as] y Almacenes.

GARANTIA DE SERIEDAD.- Las propuestas deb[e]rán ir acompañadas de la correspondiente Boleta [de] Garantía por $b. 50.- más el 5‰ (cinco por m[il]) sobre el monto total de la oferta, incluyendo el val[or] de las alternativas.

PLAZO DE PRESENTACION.- Las propuestas d[e]berán presentarse en papel sellado, con timbres [de] Ley en sobre cerrado y lacrado, con el membre[te] de la firma interesada en el Depto, de Compras [y] Almacenes de la calle Ingavi esquina Plaza Muri[llo] hasta Hs. 17.oo del día 13 de Mayo del año en cur[so] con la siguiente leyenda: CONVOCATORIA A PR[O]PUESTAS No. 4/69.

La Paz, 14 de abril de 1969

DIRECTOR DE SERVICIOS GENERALES

YACIMIENTOS PETROLIFEROS FISCALES BOLIVIANOS

LICITACION Nº 31-69 SEGUROS

Se invita a las Compañías de Seguros legalmente establecidas en el país, a presentar propuestas para el Seguro de Contenido Oleoducto Cochabamba Oruro La Paz, de acuerdo al pliego de especificaciones No. 31/69, que los interesados podrán retirar de nuestra División de Seguros, oficina No. 401, 4to. piso del edificio de YPFB en esta ciudad.

Las propuestas indicando en el sobre el número de licitación, se recibirán hasta el día lunes 28 de abril de 1969 a hrs. 18.- en la mencionada División de Seguros, en sobre cerrado, lacrado y con las formalidades legales.

La Paz, 14 de abril de 1969
LA GERENCIA GENERAL

AVISO RECT: 01[...]

Universidad Mayor de San André[s]

FACULTAD DE ECONOMIA

Rol de Exámenes de Competenci[a]

La Facultad de Economía hace saber a los seño[res] postulantes a cátedras, que los exámenes de com[pe]tencia se realizarán de acuerdo al siguiente [...]

MATERIA	FECHA	HO[RA]
1.- Teoría de la Administración I	21 de abril	[illegible]
2.- Economía Agraria	22 de abril	[illegible]
3.- Geografía Económica General y Nacional	23 de abril	[illegible]
4.- Teoría de la Administración II	24 de abril	[illegible]
5.- Contabilidad Superior	25 de abril	[illegible]
6.- Finanzas y Administración Presupuestaria	28 de abril	[illegible]
7.- Sociología Industrial	28 de abril	[illegible]
8.- Métodos y Técnicas de Investigación y Procesamiento de Datos	29 de abril	[illegible]
9.- Teoría de la Economía Política III	30 de abril	[illegible]
10.- Historia del Pensamiento Económico I	5 de mayo	[illegible]
11.- Investigación Operativa	5 de mayo	[illegible]

La Paz, abril de 1969

Lic. Eduardo Nava Morales Eguía,
Decano

Teléfonos Automáticos de La Paz S.A.

Señor accionista de Teléfonos Automáticos, si desea destacar su nombre con letras mayúsculas o colocar una inserción en las páginas amarillas de la Guía Telefónica, le invitamos hacerlo hasta el 15 de mayo próximo.

DEPTO. DE RELACIONES PUBLICAS

SEÑOR TRANSPORTISTA:

¡SU LLANTA GASTADA...!

Le cuesta mucho menos de la mitad...
Y le rinde el kilometraje de la mejor llanta nueva

En La Paz: Jorge Saenz Esq. Haiti - Miraflores.
En Santa Cruz: Av. Obispo Santisteban 896.

PRESENCIA

DIRECTOR HUASCAR CAJIAS KAUFFMANN
CO-DIRECTOR ALBERTO BAILEY GUTIERREZ
GERENTE JUAN MARTINEZ CALDERON

Maestros, autoridades y reforma educativa

No ha habido nadie que desconozca la necesidad de realizar una profunda reforma educativa en el país. Con el propósito de satisfacer un anhelo general, las autoridades nombraron comisiones y tomaron las medidas para llevar adelante las reformas que aquéllas consideraron más adecuadas y factibles. Pero, como hicimos notar desde fines del año pasado, las medidas no contaban con los preparativos para garantizar su eficaz realización y, sobre todo, quedó de lado el maestro, el que tenía que llevar a la práctica la reforma. El maestro no estuvo informado a tiempo ni cabalmente acerca de lo que se intentaba hacer, de modo que, según todas las apariencias, ahora mismo, después de dos meses de iniciadas las actividades docentes, persiste una considerable dosis de desorientación.

Pero no han parado allí las cosas, ya suficientemente graves, sino que se ha ido más lejos.

Fue evidente, desde un comienzo, que existía un ambiente de pugna entre vastos sectores de maestros y las autoridades del ramo educativo. Las organizaciones sindicales quedaron de hecho desconocidas, pero siguieron funcionando y fueron acatadas por los maestros de base. Ahora, la oposición adelantada en múltiples ocasiones, a la reforma educativa, tal como se la ha planteado, incluyendo la jerarquización docente, se ha manifestado a través de un documento que representa el criterio de muchos maestros.

Aunque no quiera verse la realidad, es claro que ésta se halla lejos de ser alentadora. Se advierte que en las contrapuestas posiciones asumidas se encuentra el germen de muy probables conflictos posteriores, de esos que han ocasionado perjuicios enormes de la educación nacional.

En cualquier caso, resulta evidente que la reforma tiene pocas probabilidades de éxito general, si quienes están encargados de llevarla a la práctica, no se encuentran convencidos de que lo que hacen implica un real avance o no tienen lo que necesitan para trabajar con eficacia. Sobre todo, no habrá la voluntad necesaria, si se piensa que la reforma envuelve el desconocimiento del derecho de organización sindical, con todo lo que él significa para la defensa de los intereses de los trabajadores docentes.

No se puede jugar con la educación ni hacerla víctima propiciatoria de conflictos de cualesquiera clases. Lo que hay que tratar de conseguir es que las autoridades y los maestros se pongan de acuerdo sobre lo que se puede y debe hacer en las presentes circunstancias. Si se han cometido errores al planear e implantar la reforma -lo que es muy posible pues ninguna obra humana es perfecta- hay que buscar las correcciones con acuerdo de autoridades y maestros, a fin de que se obtenga todo beneficio posible de las medidas adoptadas y se reduzcan, también en todo lo posible, los daños que podrían resultar para el presente año escolar.

Pero, para eso, es absolutamente necesario que las autoridades y los maestros reanuden sus conversaciones, que traten de entenderse y no de distanciarse a través de comunicados y declaraciones cuyo tono hostil y lleno de censuras, crece continuamente; que no se mantenga la situación actual de conflicto latente que, según numerosos síntomas, se acerca al punto de explosión. Que tanto los maestros como las autoridades hagan lo conveniente para acercarse y no para distanciarse, para comprender y no para criticarse mutuamente.

Si no se llega, y pronto, a crear un clima de entendimiento, autoridades y maestros serán como un yunque y un martillo; quien será triturado, por estar en medio, será el estudiante boliviano y especialmente el de los sectores más pobres, el que más precisa de la educación para elevar su nivel de vida.

ALEMANIA: ENSEÑANZA POR CORRESPONDENCIA

Por Julius Klein

BONN.- La enseñanza por correspondencia es un método que de año en año va adquiriendo más importancia y adeptos en la República Federal. No forma -todavía- parte de la enseñanza oficial; viene siendo organizada por la iniciativa privada de numerosas organizaciones libres que ayudan a jóvenes y adultos a su perfeccionamiento profesional o a habilidades de aficionado.

La enseñanza por correspondencia no es nada nuevo en Alemania. Su historia comenzó con la iniciativa tomada por una editorial: la Toussaint-Langenscheidt, que desde el año 1856 viene preparando cartas de enseñanza para aprender el francés. Algo más tarde, en 1896, se fundó en Potsdam, cerca de Berlín, el Instituto Rustin, que se dedicó primordialmente a la enseñanza de materias técnicas, llegando incluso a preparar para el bachillerato. Pronto fue reconocido siendo admitidos sus títulos.

Actualmente habrá entre 120 y 140 institutos, la mayoría afiliados a una editorial. Junto a los institutos privados, que son la mayoría, hay también institutos sociales, organizados por Asociaciones sindicalistas de obreros o empleados. Sin embargo, a pesar del mayor riesgo, la mayoría de los discípulos se decide por los institutos privados. Los mayores institutos privados son el "Fernlehrinstitut" de Hamburgo, que cuenta con unos 100.000 alumnos, y la "Studientemeinschaft" de Darmstadt, con unos 75.000. El instituto hamburgués comenzó en 1952 con el curso titulado "Conocimientos mercantiles". Luego se dedicó a otras especialidades técnicas y a la cultura general, en donde los idiomas ocupan un lugar preponderante. En 1963 ya ofrecía 210 cursos por correspondencia distintos. El Instituto cuenta con un total de 230 profesores y 280 empleados, disponiendo además de un consejo científico al que pertenecen los conocidos catedráticos de universidad Flutner (Hamburgo) Linke, (Francfort) y Hubner (Berlín).

Mientras que por lo general las universidades observaban con cierto escepticismo el desarrollo de este método, hay una serie de catedráticos que se

(Pasa a la página 12)

El cáncer del contrabando

Cualquier persona puede comprobar un hecho singular: Hay mercaderías que solo se pueden adquirir en el mercado negro. No importa si se trata de artículos legalmente importados, porque éstos por razones especiales no pueden ser vendidos en el comercio legalmente establecido. El mercado negro, sin la gravitación de los gastos generales, entre los que se cuentan fuertes tributos, sueldos y salarios amén de las contribuciones a la Caja de Seguridad Social, hacen imposible su comercialización legal. Los mayoristas no se molestan siquiera en ofrecer tales artículos al comercio establecido, porque saben que de entrada tendrá este que cargar un mínimo de un 20% por gastos fijos que el ambulante o vivandero no tiene. De ahí, pues, ese extraño comercio que prolifera en las mismas calles centrales, en franco desafío a sus empadronados, pero débiles competidores.

Pero el verdadero cáncer está en el contrabando, que el Gobierno prefiere, por comodidad, ignorar. Un ministro de Hacienda anterior pese a conocer de cerca el problema prefirió esquivarlo diciendo que la "gente magnificaba su importancia pues sólo representaba un pequeño porcentaje de las ventas reales del comercio total". Hemos observado el último día de plazo para la presentación de Balances que no pasaban de 1,000 los negocios comerciales e industriales que cumplían con esta obligación en toda la ciudad de La Paz, Con más los del interior, creemos, que no deben existir mas de 2.500 negocios debidamente empadronados a tal fin, Por otra parte, como el Gobierno está empeñado en otorgar liberalidades a la importación de materias primas, habría que restar aproximadamente unas 500 empresas industriales. De este modo, se puede afirmar que los Presupuestos Nacionales y Municipales están sostenidos unicamente por unas 2000 firmas ¿Que otorga en cambio el Estado a esas 2,000 firmas? Solo la desidia oficial contra estos competidores que operan desembozadamente sin que exista siquiera un solo medio de represión a sus actividades. Por el contrario, la Municipalidad de La Paz, para no hablar de ninguna otra proporciona todas las comodidades para el desenvolvimiento de esas actividades. Tal el caso de las nuevas instalaciones en la posterior del Penal de San Pedro, las ya conocidas del mercado Lanza y la mayor ubicada en la calle Graneros. No se habla de las ferias especiales con motivo de la Navidad Alacitas y otras.

No podemos negar que en todos los países existe el contrabando pero los traficantes operan siempre a la sombra, subrepticiamente, en la más absoluta clandestinidad, jugandose a veces la vida . . . En Bolivia No.

Sabemos como opera el contrabando en nuestro país. Una parte importante ingresa en trenes normales procedentes de la Argentina o de Chile. Otra ingresa vía Corumbá, consistiendo el procedimiento el "legalizar" parte de la mercadería importada. Por ejemplo, si se internan diez cajones de sombreros uno se lo hace por Aduana y el resto se introduce clandestinamente (es una forma de dicir porque los diez ingresar al país por el mismo medio). El traficante vende los diez cajones al amparo de la importacion legal de uno de ellos. Otorga, incluso, si alguien las pide las facturas "visadas por la Renta". Otra forma por demás conocida es el contrabando "diplomático" que descaradamente pone en el mercado cuantiosos bienes aprovechando las fraquicias conocidas. Hay otro que proviene de cierto país del sudeste, que cuenta con puertos aereos francos donde se puede adquirir toda clase de mercaderias, dispone, además, de avionetas que dejan su preciosa carga en cualquier carretera o pequeñas pistas clandestinas, remontando inmediatamente vuelo a "sus bases".

El que ha cobrado últimamente mucha importancia es el que se interna directamente por Aduana al amparo de ciertas franquicias a empresas mineras e industriales. En el primer caso junto a fulminantes y esplosivos, puede entrar toda la "ferretería" conocida en plaza. En cuanto a materias primas y artículos semimanufacturados su venta no tiene ningún control. Si fuera evidente importa (cierta industria, aclaremos), fuera procesada, habrfamos llegado, ciertamente, a un nivel francamente envidiable.

Siendo el comercio la única actividad que sostiene la economía estatal - las otras son de "fomento" - necesita la normalidad económica para que por un efecto multiplicador se busque un may . . . men de ventas, menor incidencia de los costos fijos de operación, consiguientemente precios más bajos, mayor percepción de impuestos (por el aumento del volumen de ventas) y finalmente posibilidades reales de suministrar trabajo.

En lugar de aumentar más y más los impuestos, ¿por qué no se elimina el cáncer del contrabando para situar las actividades dentro de elementales normas de sanidad económica?

Homo Oeconomicus

EL PORVENIR DE DOS PUEBLOS

Por Pedro A. Coto

Es indudable que las relaciones económicas de Bolivia y Argentina han alcanzado el nivel más elevado de todos los tiempos. Y es evidente también que esta relación económica es por mucho, una de las bases esenciales para el progreso nacional. Decimos esto a la luz de los convenios celebrados con Argentina, que llegará absorber en un par de años, el 50 % de las exportaciones bolivianas.

La entrega de gas al país hermano por una cifra aproximada a los 450 millones de dólares, en veinte años, y el petróleo a razón de cinco mil barriles diario, duplicables en cualquier momento, será una parte importante en estas exportaciones. Pero hay más. Argentina será uno de los mayores compradores de la producción de los altos hornos de Vinto, entre los países de Latinoamèrica. También cuando mejore el tratamiento y la elaboración de la industria maderera, para un mercado importador y lógicamente exigente, en cuanto a calidad. Bolivia, con el fácil acceso de la ferrovía y un puerto franco en Rosario a su disposición, tiene en el país platense un comprador de cuarenta o cincuenta millones de dolares anuales, con gran incremento de los ferrocarriles nacionales y homogènea evolución de las postergadas, hasta hoy, zonas del sudeste.-

No cabría expresar menguados argumentos en este impulso notable imprimido a las relaciones económicas por ambos gobiernos. La confirmada financiación de la conexión de las redes oriental y occidental, que demandará una inversión de cuarenta millones de dólares, unido a la que habrá que invertirse en la ferrovía al Mamoré y el enlace de Sucre con las líneas del oriente, representará algo más de cien millones de dólares, que quedarán, en el país en su casi totalidad, es una demostración integracionista digna de elogio por parte del gobierno argentino.-

Arribaremos así al ideal que señalaba el Ing. Hans Grether, de convertir el Ichilo y los ríos confluyentes en el centro fluvial marítimo de Bolivia, con la conclusión de la ferrovía Cochabamba - Santa Cruz.- Las regiones del Ichilo y Mamoré que fueran objeto de estudios por un grupo brillante de ingenieros bolivianos, Alfredo Baeger, Humberto Leigue Castedo, Julio Antezana Vergara, José Gonzales Arce y muchos otros más, bajo la dirección del Ing. H. Grether, se concretará en una realidad progresista por la dinámica de los profesionales del organismo argentino - boliviano, que avanza en la construcción ferroviaria a las màrgenes del Mamoré.-

* * * * *

El gran escritor boliviano Roberto Prudencio, en un comentario efectuado tiempo atrás en la prensa nacional, en el cual destacaba la obra internacional del Dr. Alberto Ostria Gutiérrez, señalaba: "Los estadistas argentinos, sin embargo, comprendieron que se trataba de una obra de proyección internacional y que, por encima de los intereses meramente económicos, se hallaba el interés de vincular dos naciones que se complementan mutuamente, por su carácter económico y geográfico, las que durante la Colonia constituyeron una sola unidad. Era pues, natural que el país más rico coopera se al menos desarrollado. Razones por las cuales el Parlamento argentino aprobó el Tratado". Esta referencia del autor R. Prudencio, relacionado con los acuerdos para la construcción del ferrocarril Yacuiba - Santa Cruz de la Sierra, continúan vigentes en la prolongación de la ferrovía al río Mamoré y en la conexión de las redes oriental y occidental.

Si para Argentina, Bolivia no significa hoy un gran mercado, importa sí la trascendencia para la evolución económica por su proyección a mercado interior de América. Mañana este mercado interior debe derivar en una superior importancia. Amèrica Latina tiene que crecer de manera homogénea, volcándose en los territorios que hoy son casi un continente ignorado, para elevar las grandes ciudades del futuro. Bolivia tiene en Argentina no solamente un consumidor de sus materias primas, sino también de los artículos que pueda producir su industria mañana, cuando el desarrollo boliviano se asiente en miles de fábricas desparramadas en toda la nación, como un mensaje de progreso.-

Puede inferirse que el porvenir de ambas naciones está alentado por las más favorables circunstancias. Así lo deja entrever la actual relación de los gobiernos al concretar acuerdos económicos que significan una relación amplia con sentido americanista, que ha de contribuir al progreso de Bolivia y Argentina.-

Segunda Conferencia Técnica sobre el Estaño en Tailandia

Por Alfredo Arce Carpio

La Segunda Conferencia Técnica sobre el Estaño, anunciada para noviembre del presente año y que se realizará en Tailandia, constituye una de las reuniones internacionales de orden técnico de mayor importancia relativa al estaño. Anteriormente también bajo el patrocinio del Consejo Internacional del Estaño, en marzo de 1967, se efectuó la Primera Conferencia Técnica sobre el Estaño en Londres.

A nuestro país, cuya producción de estaño constituye aproximadamente el setenta por ciento del ingreso de sus divisas, le interesa en especial forma, concurrir a dicha reunión. Las características especiales de la obtención de estaño en Bolivia, servirán para que nuestra representación en la II Conferencia de Bangkok, obtenga datos de inapreciable valor en el orden técnico.

La Conferencia a la cual Bolivia aseguró su concurrencia, se realizará en uno de los países en el que la explotación del estaño se hace por procedimientos de bajo costo debido a la característica de sus yacimientos. En Tailandia, los yacimientos de estaño se hallan a flor de tierra, lo que consiguientemente facilita su extracción en tanto que la condición filoniana de los de nuestro país determina uno de los costos más altos dentro de los países productores.

Para un país que depende casi íntegramente del estaño, es obvia la necesidad de obtener la mayor cantidad de datos sobre el estaño. La II Conferencia Técnica del Estaño, permitirá un estudio sobre los problemas geológicos, mineralógicos, técnicos y administrativos, para obtener los sistemas más eficientes sobre la producción de Estaño.

En la Primera Conferencia realizada en Londres, se intercambiaron estudios sobre prospección geológica en roca dura, tajo abierto y minería costera; metalurgia y prácticas mineras, problemas de minería y administración. A dicha Conferencia asistieron 160 delegados en representación de Austria, Bélgica, Bolivia, Canadá, República Democrática del Congo, Checoeslovaquia, Finlandia, Francia, Alemania Federal, Indonesia, Japón, Malasia, Holanda, Nigeria, España y Tailandia.

La II Conferencia Técnica, sobre el estaño que se realizará en Tailandia, analizará al igual que la primera, aspectos relacionados con la explotación y beneficio del estaño, geología, prospección, metalurgia y las actividades de los Departamentos de Minas e Investigaciones Geológicas de los países productores que son miembros del Consejo Internacional del Estaño.

De acuerdo al temario enviado a los países productores por el Departamento de Minas de Tailandia, es probable que los temas que se estudiarán en la II Conferencia, tratarán sobre la explotación de estaño en Tailandia. También es posible que se abarque el estudio de sistemas de explotación y beneficio de los sistemas empleados en Malaya, Indonesia y Australia.

Por lo analizado, no está demás insistir en la necesidad de que nuestro país asista a dicha conferencia, por cuanto, al margen del problema técnico sobre el estaño constituye una excelente oportunidad para lograr contactos personales de nuestros delegados, que podrían servir en un futuro para la negociación del IV Convenio Internacional del Estaño, que se encuentra en una etapa de estudio. Para este acuerdo, es conveniente que nuestros representantes dialoguen con los asistentes a la Conferencia técnica al margen de una representación oficial, que en muchos casos no permite hacer ciertos planteamientos o sondeos preparatorios para adoptar una posición conveniente a nuestro país, en el próximo Convenio Internacional del Estaño que se deberá firmar en 1970.

caricias de CLOVIS

TURISMO

ORIENTACION LABORAL

Maestros y gobierno en torno al sindicalismo del magisterio

Maestros y gobierno están nuevamente enfrentándose en el campo sindical.

En su mensaje a la opinión pública, la Federación de Maestros no acepta la nueva reglamentación sindical dictada por el gobierno para ese sector, sosteniendo que a través de ella el gobierno trata de destruir al sindicalismo del magisterio.

El gobierno, por su parte, al haber dictado esa reglamentación - sin expresarlo en ninguna medida de carácter legal - dio por fenecidas las funciones sindicales de los dirigentes del magisterio y por no existentes las organizaciones vigentes hasta la dictación de esa medida.

Para los maestros - si la Federación expresa la opinión mayoritaria de sus afiliados - no existe la reglamentación dictada por el gobierno, y para éste no existen los dirigentes ni organizaciones que estaban vigentes hasta el 6 de diciembre pasado.

Maestros y gobierno pueden mantenerse en tales condiciones, indefinidamente, y no se convencerán de que la suya propia es la únicavaledera o que contiene toda la razón. Unos y otros pueden tener razón en lo que sostienen, pero no toda.

La solución del problema no se la ha de encontrar por las vías de la intransigencia. Lo que hace falta es un diálogo, diálogo que ha sido solicitado por los maestros y que, lamentablemente, no ha encontrado eco en esferas oficiales.

El problema exige una pronta solución porque hay dirigentes que de acuerdo a sus estatutos, han fenecido en sus funciones hace tiempo. Sin embargo, pese al desconocimiento de la reglamentación hecha por la nombrada Federación, entre los maestros quedará siempre la duda de si el Ministerio de Educación reconocerá a las nuevas directivas elegidas al margen de la nueva reglamentación.

Es en un diálogo que los maestros pueden señalar las disposiciones que en su opinión están orientadas a destruir el sindicalismo del magisterio y el gobierno puede exponer las razones por las que considera necesaria dicha reglamentación.

Ese diálogo puede conducir a soluciones favorables tanto para maestros como para el gobierno. De otro modo, por las vías de la intransigencia, lo único que se conseguirá será mantener vigente un factor de intranquilidad añadido a otros.

C.A.

Partido Comunista apoya a Dubcek a la Presidencia del Parlamento checo

PRAGA,18 (AP).- El Partido Comunista checoslovaco que gobierna al país recomendó hoy que su ex jefe , Alexander Dubcek, sea nombrado Presidente del Parlamento Federal de las dos Cámaras.

La recomendación, al Frente Nacional, con toda seguridad será aceptada y eso quiere decir que el aún popular Dubcek reemplazará a Peter Colotka como Jefe del órgano legislativo más alto de Checoslovaquia. Colotka fue recomendado para el cargo de Primer Viceprimer Ministro del gobierno federal que encabeza el Primer Ministro Oldrich Cernik.

Dubcek que encabezó al partido a través de un periodo de democratización que luego fue aplastado por la invasión de las tropas de la Unión Soviética en agosto del año pasado, fue reemplazado en el cargo de Primer Secretario por Gustavo Husak. Las recomendaciones para los nuevos cargos de Dubcek y Husak fueron aprobadas por el Comité Central en las primeras horas de hoy y anunciadas por la radio de Praga esta noche.

La última declaración del partido afirma que el Comité Central había tomado nota "de todas las fallas del camarada Dubcek en la aplicación de las decisiones del partido", pero también lo elogia como "un comunista desinteresado y honesto.

Miembros de la novena división se ayudan a camuflear la cara con pintura antes de salir en patrulla nocturna en Dong Tam, a 66 Km. de Saigón. Las 3 fotos de abajo muestran el resultado, usan bandas contra la transpiración para que el sudor no baje a los ojos. (AP RADIOFOTO).

Crisis ministerial en Ecuador

QUITO, 18 (INTER PRESS SERVICE).- Sorpresivamente y por cuestiones atribuibles a problemas internos del velasquismo, presentaron la renuncia a sus cargos el Ministro de Industrias y Comercio, Galo Martínez Merchan y Armando Espinel Elizalde, Secretario General de la administración Velasco Ibarra. Ambos, considerados hombres fuertes del régimen y los más fieles seguidores del presidente adujeron la necesidad que tienen de reintegrarse a labores privadas.

Martinez Marchan es presidente de la Federación Nacional velasquista y tuvo a su cargo todo el peso de la campaña electoral última que culminó con el triunfo del actual jefe de estado. Desde el Ministerio de Industrias y Comercio, fue factor principal de las negociaciones para la revisión de los contratos con las compañías norteamericanas Texaco y Gulf, obteniendo pleno éxito en tales gestiones. A su cargo estuvo también el problema de las exportaciones de azúcar y café En los dos casos, logró arrancar de manos de los exportadores, fuertes participaciones económicas a favor del gobierno nacional.

UNA JOVEN FUE ELEGIDA MIEMBRO DE LA CAMARA DE LOS COMUNES

-OMAGH, IRLANDA SEPTENTRIONAL, 18 (AP).- Bernadette Devlin, una activista estudiantil de 1.5 metros de estatura y 21 años, fue elegida ayer como miembro más joven de la Cámara de los Comunes en casi doscientos años.

La muchacha hace campaña en favor de los derechos civiles para los católicos en Irlanda Septentrional, donde la mayoría de la población es protestante. Consiguió vencer a su oponente protestante en una elección especial de Mid - vulster, por 4,211 votos.

La estudiante obtuvo 33,648 votos en esa región agrícola, contra 29.473 de la señora Anna Forrest, ciudad de un miembro del Partido Unionista que tuvo el cargo parlamentario durante doce años, hasta que murió.

Bernadette se dio a conocer públicamente en octubre pasado como dirigente de izquierdistas estudiantiles que iniciaron una campaña pro derechos civiles para la minoría católica. Eso dio lugar a disturbios y derramiento de sangre.

Ahora se ha convertido en la miembro más joven de la Cámara de los Comunes desde la época de William Pitt el joven, que fue elegido en 1781 también a los 21 años de edad. Pitt llegó a Primer Ministro a los 24.

Irlanda Septentrional, que tiene su propio parlamento para los asuntos internos, cuenta también con doce legisladores que la representan en el Parlamento de Londres.

Un millón 250 mil enfermos TBC existen en América lati

MEXICO 18 (INTER PRESS SERVICE).- La Organización Mundial de la Salud calcula que en Hispanoamérica hay 85 millones de personas "susceptibles" de enfermar de tuberculosis y un millón doscientos cincuenta mil enfermos activos del mismo mal. Estas cifras fueron manejadas en la sesión inicial del Décimo-Sexto - Congreso Latinoamericano de Tuberculosis y enfermedades del aparato respiratorio que se celebra en esta capital.

En la misma sesión delegados de diez países propusieron un acuerdo multinacional de tratamiento de este mal mediante la integración de programas de salud pública y la coordinación de los servicios fronterizos de salud.

Por sobre la constatación del mal y el análisis de los sistemas preventivos del mismo, la discusión más interesante parece centrarse sin embargo en lo tratamiento de los enferm ha pasado del "sistema sa nista" del pasado al sist "mantención dentro del

Dentro del acuerdo mul nal propuesto en el Con contempla la eliminación construcción de hospital pecíficos" para tuberculo dotación en contrapartida vicios de neumología en hospitales disponibles. P parte, se busca establec norma el "tratamiento a rio" que permite al enfe tinuar sus actividades vas y sociales, sin aisl grupo al que pertenece.

El "aislamiento" se c curiosamente como una sas más decidoras en la talidad de la TBC. Lo tes -según expresó el Di la Campaña Nacional tuberculosis en México. ten en esta marginaci grupos normales y frecu esta depresión les indu donar cualquier tratami

Ecuador sostendrá con "energía la integración" en reunión de Cartegena

QUITO, 18 (INTER PRESS SERVICE).- Jorge Acosta Velasco, Presidente de la Comisión encargada del estudio y preparación de las tesis que sostendrá el Ecuador en la reunión de Cartagena, Colombia, manifestó que el país defiende "con energía la integración" y que "justamente lo que está haciendo es buscar las fórmulas para allanar los problemas surgidos".

"Consideramos -añadió- Acosta Velasco- que tenemos que defender nuestros puntos de vista para que el Ecuador goce del trato preferencial de país de menor desarrollo relativo, sin que eso signifique como se ha querido interpretar erróneamente que no queremos participar en los programas de Integración Subregional.

El estado y los ciudadanos -prosiguió- tienen que hacerse cargo de la gravedad de los problemas de la integración y del esfuerzo enorme que hay que desarrollar tanto en los sectores privados, como públicos, para poder obtener éxito de ese programa".

Anunció también que la Comisión que preside está "trabajando con ahinco para tener todos los materiales listos para el 28 de este mes" fecha en la cual debería iniciarse la cita de Cartagena, aunque es posible ésta sea postergada por petición de Venezuela.

Velasco, sobrino del Presidente de la República, fue Ministro de Planificación y ha ocupado otros elevados cargos públicos.

Bolivia en reunión de la I.I.C.A.

QUITO, 18 (AP).- Entre el 20 y el 27 de este mes tendrán lugar aquí reuniones de la Junta Directiva y del Consejo Técnico Consultivo del Instituto Interamericano de Ciencias Agrícolas de la OEA (IICA).

Para concurrir a los dos certámenes llegaron hoy los Ministros de Agricultura de BOLIVIA, Mario Quintela, de Colombia Enrique Peñaloza y de Panamá, Carlos E. Landau. Para mañana se espera el arribo del Ministro de Agricultura de Costa Rica, Guillermo Iglesias, y de los viceministros de Agricultura de Guatemala, Héctor Gabarros, y de Chile, Carlos Figueroa.

Esta anunciada la venida del Ministro peruano de Agricultura José Benavides, y de un enviado especial de México. La delegación ecuatoriana está presidida por el Ministro de Agricultura Angel Duarte Valverde.

En la XIV reunión del Consejo se enfocarán aspectos técnicos. La Junta Directiva se ocupa de política general agraria en el hemisferio. A la sesión inaugural ha sido invitado el Presidente José María Velasco Ibarra.

Vietcongs lanzaron dos ataques contra survietnamitas en el Delta de Mekong

POR JAY SHARBUTT

SAIGON, 18 (AP).- Dos ataques del Vietcong en el delta del Mekong provocó conjeturas hoy que podría haber cambio de tácticas del bombardeo de ciudades a interrumpir el programa de pacificación del gobierno.

Ambos ataques fueron contra milicianos survietnamitas cuya principal labor es proteger los equipos de pacificación que tratan de atraerse a la gente en los poblados al bando gubernativo.

El choque más agudo se registró a unos ocho kilometros al sur de Vi Thanh, capital de la provincia de Chau Doc, a 175 kilómetros al Sudoeste de Saigón.

Un fuerte contingente Vietcong atacó a una compañía de unos 100 milicianos el jueves por la tarde y la batalla continuó hasta las tres de la mañana del viernes.

Los milicianos pidieron refuerzos y dos batallones de la 21 División survietnamita fueron llevados por helicópteros.

Un batallón del gobierno trató de atacar a una posición de comando del Vietcong en la orilla de un rio pero fue detenido por minas que explotaron al avanzar los hombres del gobierno.

Entonces aviones norteamericanos atacaron las posiciones del Vietcong con bombas y napalm.

Al terminar el combate, 26 milicianos y soldados del gobierno estaban muertos y 74 heridos. Los survietnamitas dijeron que hallaron 11 cadáveres del Vietcong.

La segunda batalla fue el jueves a 20 kilómetros al Sudeste en la vecindad de Bac Lieu, capital de la provincia del mismo nombre.

El Vietcong arrolló un puesto de una compañía de milicianos, matando a 19 de ellos y a seis miembros del equipo de pacificación.

Diecisiete soldados y dos miembros del equipo de pacificación resultaron heridos y siete soldados y tres miembros de pacificación desaparecieron. Se encontraron 11 muertos del Vietcóng.

¿PICAZ DE LA ECZEM
No se deje avergonzar piel afectada del pic Eczema, Barros, Ec Manchas Rojas y Ec Espinillas o Psoriasis, de los Pies. Pida NIXO su farmacia hoy. NI trabaja mientras Vd. NIXODERM detiene l y en poco tiempo su p zana, limpia, suave NIXODERM debe darle ción completa.

•Créditos en Televisores
•Créditos en Tocadiscos
•Créditos en Grabadoras
•Créditos en Refrigeradores

ALMACENES ARTEAGA
Comercio esq. J. Sanjinés Tel. 2-4561

BOMBAS SUMERGIBLES
AUTOCEBANTES

TOYOTA BOLIVIANA LTDA.
AGENCIAS EN TODO EL PAIS

A V I S O: RECT
L.P. 18/4/

UNIVERSIDAD MAYOR DE SAN AND
FACULTAD DE ECONOMIA

CONCURSO DE MERITOS Y EXAMEN DE COMP

Se convoca a concurso de méritos y examen de c para la provisión de las siguientes ayudantías:

1.- CONTABILIDAD GENERAL (dos ayudantes).
2.- CONTABILIDAD SUPERIOR (dos ayudantes).
3.- CONTABILIDAD DE COSTOS (dos ayudantes).
4.- AUDITORIA, ANALISIS E INTERPRETACION LANCES. (dos ayudantes).

Los interesados deberán presentar sus antecede Secretaría General del Rectorado, hasta el día 25 d 1969 a horas 18:00.

La Paz, Abril de 1969

Lic. EDUARDO NAVA MORALES EGUIA
D E C A N O

AVISO RECT : 0172/69.
L.P.18/4/69

UNIVERSIDAD MAYOR DE SAN ANDRES
FACULTAD DE ECONOMIA.

Curso Intermedio de Administración

Se convoca a concurso de méritos y examen de competencia para la provisión de las siguientes cátedras con carácter interino del curso intermedio de Administración:

1.- RELACIONES HUMANAS
2.- ECONOMIA II.

Los interesados deberán presentar sus documentos en la Secretaría General del Rectorado, hasta el día 25 de Abril de 1969 a horas 18:00.

La Paz, Abril de 1969

Lic. EDUARDO NAVA MORALES EGUIA
D E C A N O

H. MUNICIPALIDAD DE LA PAZ

Convocatoria a Propuestas
Confección de Uniformes

Por orden del señor Alcalde Municipal, se convoca a propuestas para la confección de 600 Pzas. Uniformes completos, para el personal uniformado de la Policía Urbana.

El pliego de condiciones será proporcionado en la Jefatura de Adquisiciones de la Municipalidad.

Las propuestas con las formalidades de Ley deben ser presentadas, hasta el día 30 del pte. mes a horas 16, en la Oficialía Mayor de la Municipalidad.

La Paz, 17 de abril de 1969

LA DIRECCION DE RELACIONES PUBLICAS

AVISO: RECT:
L.P.18/4/69

UNIVERSIDAD MAYOR DE SAN AND
FACULTAD DE ECONOMIA

Ampliación de Concurso de Mé
y Examen de Competencia

Por disposición del H. Consejo Directiv Facultad de Economía, se amplía el conc méritos y examen de competencia para la sión de las siguientes cátedras:

1.- ADMINISTRACION GENERAL
2.- RELACIONES HUMANAS.
3.- TEORIA MONETARIA Y CREDITICIA

Los interesados deberán poseer TITUL VERSITARIO y presentar sus documentos Secretaría General del Rectorado, hasta el de Abril de 1969 a horas 18:00.

La Paz, abril de 1969

Lic. EDUARDO NAVA MORALES EGU
Decano

Ministerio de Obras Públicas
Comunicaciones y Transport

SERVICIO NACIONAL DE CAM

Convocatoria a Propuestas N° 6

AMPLIACION DE PLAZO
AUTOPISTA LA PAZ - EL AL

Por orden del señor Ministro de Obras Públicas, Com y Transporte; el Servicio Nacional de Caminos tiene a b car que a solicitud de varias Empresas interesadas completado recientemente los documentos de licitación p pista La Paz - El Alto, se amplía el plazo de present Propuestas hasta horas 17 del día 15 de Junio de 1969.

Los demás requisitos para la presentación de Prop tinúan sin alteración.

La Paz, 18 de Abril de 1969

DEPARTAMENTO DE RELACIONES PUBLIC

Temblores en México

-LA PAZ, BAJA CALIFORNIA, 18 (AP) - Muchos de los residentes de esta ciudad mexicana de la península de Baja California permanecieron esta tarde en las calles después de los últimos de una serie de temblores que han sacudido la zona en las últimas 72 horas.

Hasta ahora no ha habido lesionados, pero varios edificios privados y gubernamentales, entre ellos el de correo y el del Banco de Londres y México tuvieron algunas grietas.

El temblor de hoy, que según testigos duró más de un minuto, ha sido el peor en los últimos días. Su intensidad no fue registrada, sin embargo, por el sismógrafo de Tacubaya de la capital mexicana.

Aunque los temblores no son insólitos en esta ciudad de cerca de 50.000 habitantes, muchos residentes están al parecer preocupados por el hecho del ocurrir en momentos en que rumorean predicciones de grandes terremotos para este mes en la costa occidental.

Obreros fueron condenados por realizar huelga

RIO DE JANEIRO ABR. 18 (AFP) Quince obreros navales acusados de haber participado en huelgas ilegales, fueron condenados ayer aquí por un tribunal militar a penas de prisión que varían de 18 meses a cuatro años.

El proceso contra los 15 obreros de los astilleros Verolme, fue iniciado en 1964. Al juzgamiento compareció uno de los condenados, quién consiguió huir del tribunal antes de ser divulgado el veredicto.

SINAI OCUPADO, 18 (AP).- Aquí vemos a soldados israelíes durante una práctica de disparo de pieza de artillería hecho en la franja de 755 en posición a lo largo del Canal de Suez. El ejercicio se llevó a cabo en el primer día tranquilo en diez días. (AP RADIOFOTO)

Europa Occidental recibió con desaliento renuncia del líder checoslovaco Dubcek

-LONDRES, 18 (AP).- Europa Occidental recibió hoy con desaliento y ominoso presagio la noticia de la renuncia del dirigente checoslovaco Alexander Dubcek.

Mientras tanto, se hacían conjeturas sobre cómo la acción afectaría los esfuerzos por renovar el deshielo entre el Este y el Oeste.

Trágico, siniestro, triste y deplorable fueron los adjetivos más usados en las reacciones ante el hecho.

Pocos dudaban que Dubcek hubiese entregado la dirección del Partido Comunista checoslovaco a Gustav Husak a causa de la presión soviética.

Dirigentes políticos y diplomáticos dijeron privadamente que considerar que esta nueva prueba de la voluntad soviética de obligar a la nación centroeuropea a volver a la absoluta conformidad con el Kremlín detendrá, al menos por el momento, los esfuerzos por renovar el diálogo entre el Este y el Oeste.

También se consideró que la propuesta comunista para una conferencia de seguridad a nivel europeo se engavetaría por un tiempo en las cancillerías occidentales.

Los funcionarios occidentales en general se abstuvieron de comentar públicamente - posiblemente para evitar proporcionar municiones a la maquinaria de propaganda comunista.

Pero el Canciller danés Pul Harting, calificó el cambio de Praga como "una nueva fase en el desarrollo trágico" que dijo procedía con "siniestra consistencia".

Hubo pocos indicios de aprobación en los círculos comunistas de Europa Occidental con respecto a la sustitución de Dubcek por Husak.

En Roma se dijo que la dirección del Partido Comunista italiano, el mayor del mundo occidental- estaba desalentado por la acción.

En el transcurso de esta semana, el Vicesecretario del partido Enrico Berlinguer, aparente heredero del jefe enfermo Luigi Longo, reconoció la posibilidad de la destitución de Dubcek y dijo que la reacción de su partido sería negativa.

La edición de hoy del órgano de prensa del partido, "L'Unita", no publicó comentario editorial alguno sobre la renuncia de Dubcek, pero dio a la noticia casi la mitad de su primera plana.

Tampoco hubo comentarios en el "Morning Star", órgano del partido británico, pero se dedicó a Dubcek un largo artículo escrito en términos amistosos en primera plana.

Los diarios de Moscú informaron de los cambios en Checoslovaquia sin comentario. Un breve anunció de la agencia TASS apareció en las primeras planas de "Pravda" y "Sovietskaya Rossiya", órganos del Comité Central del Partido Comunista soviético. Ambos publicaron en páginas interiores los textos de los discursos pronunciados por el presidente checoslovaco Svoboda y Husak.

El "Rheinische Post", de Duesseldorf, Alemania Occidenta, comenta que "el experimento checoslovaco de tratar de combinar el comunismo con la libertad ha sido enterrado".

Gobierno de Frei y su partido siguen sumidos en profunda crisis política

-SANTIAGO DE CHILE, 18 (AP).- El gobierno del Presidente Eduardo Frei y su partido Democráta Cristiano seguían sumidos hoy en una profunda crisis política, después que 21 diputados del partido se negaron a aprobar una reforma constitucional propuesta por Frei.

Los diputados 11 de los cuales votaron en contra y los 10 restantes se ausentaron en momento de votar la propuesta que autoriza al Presidente a disolver el Congreso una vez durante su mandato, deberán enfrentar las sanciones disciplinarias del tribunal del partido. Se ha anticipado que "habrá suspensiones y tal ves expulsiones".

La Cámara aprobó en cambio otras disposiciones que el ejecutivo no consideraba tan fundamentales. La disolución del Congreso estaba concebida por el gobierno como un medio para dirimir conflictos de poderes entre el Ejecutivo y el Parlamento.

El Ministro de Justicia, Jaime Castillo, responsable de la defensa parlamentaria de la iniciativa, presentó su renuncia, la que fue prestamente rechazada por Frei.

En su respuesta a Castillo, Frei anuncia que insistirá en las disposiciones rechazadas: advierte que " el rechazo de estas proposiciones ahonda la crisis institucional que el país está viviendo, y que es inutil ocultar".

Según los observadores la crisis aporta "un nuevo factor" a la latente división en el Partido Democráta Cristiano, y al mismo tiempo ahonda el enfrentamiento que puntos claves se plantean con el gobierno de Frei.

La crisis que según la mayoría de los observadores es "más confusa que grave", ocurre a 15 días de la realización de una Junta Nacional del Partido, destinada precisamente a restablecer la maltrecha unidad partidaria, con miras a la elección presidencial de septiembre del año próximo.

Notan también los observadores que la mayoría de los diputados involucrados en la desobediencia a la orden de partido, han sido tradicionalmente firmes exponentes de la linea " oficialista", que apoyan sin reservas al gobierno. Los parlamentarios del llamado sector "rebelde", que permanentemente disienten con el gobierno esta vez en cambio votaron a su favor.

Israel no cooperará a los árabes en la limpieza del Canal

TEL AVIV - - 17 (AFP).- El Ministro de Transportes de Israel, Moshe Carmel, desmintió hoy que hubiera un acuerdo entre Egipto y su país para limpiar el Canal de Suez de los restos de navíos que lo bloquean.

El Ministro israelí indicó que Israel está dispuesto a buscar una solución para limpiar el canal y que está dispuesto a discutir con Egipto el problema.

Solicitan cooperación a corto plazo en la CEPAL

-LIMA, 18 (AP).- Once países presentaron a la reunión de la CEPAL un proyecto de resolución solicitando cooperación a corto plazo.

La resolución está suscripta por Argentina, Barbados, Brasil, Chile, Ecuador, México, Perú, República Dominicana, Trinidad - Tobago, Uruguay y Venezuela.

En la misma "reitera la urgencia de que la comunidad internacional fortalezca y ponga en marcha, a corto plazo programas y modalidades de cooperación " a fin de lograr mejoras substancias para alcanzar el desarrollo de América Latina.

El proyecto presentado anoche a debate, solicita mejorar el acceso de los productores primarios y manufacturados a los mercados desarrolla[illegible]ar las políticas de estímu[illegible] a [illegible]ucciones antieconómicas que perjudiquen la colocación de productos de América Latina en esos mercados.

Recomienda la creación de un régimen de preferencias generales no discriminatorias y pide el aumento de la contribución financiera externa y adecuar sus modalidades y condiciones a las exigencias de un desarrollo acelerado y sostenido de Latinoamerica.

Señala, asimismo, que es menester acrecentar los esfuerzos internos que debe efectuar cada país latinoamericano para hacer más fructíferas las políticas nacionales de desarrollo, orientadas a lograr el crecimiento económico y el progreso social.

Dos jóvenes fueron condenados por un tribunal revolucionario en La Habana

-LA HABANA, 18 (AP).- Un Tribunal Revolucionario de La Habana ha sentenciado a muerte a un joven y otro a prisión hasta que esté totalmente rehabilitado" por golpear fatalmente y robar a un hombre mayor

El órgano oficial del partido comunista " Granma", al anunciar hoy la acción, aprovechó la ocasión para emitir una fuerte advertencia a los delincuentes juveniles y decir;

"Hay necesidad, y así lo impele la revolución. de eliminar a todos esos elementos de una vez y por todas".

El Primer Ministro Fidel Castro dijo el 13 de marzo en su segunda referencia en seis meses a los delincuentes

"Puede que un día haya necesidad de eliminarlos radicalmente".

El tribunal condenó a muerte a Miguel Alvarez Valdés, de 22 años, y dio una sentencia de prisión indeterminada a Rene González Morales de 17 años. Fueron acusados de utilizar piedras para golpear a Ernesto Bluhme, el 8 de diciembre pasado.

Se dijo que Alvarez había cumplido una condena de prisión en 1965 por desertar del Ejército.

"No resultaría de beneficio ningún tipo de privación de libertad; solo cabe su eliminación física de esta sociedad", dijo el fiscal.

El acusado González fue descrito por el fiscal como "conocido por su pésima conducta y por sus relaciones con elementos antisociales". No se anunció inmediatamente la fecha de la ejecución.

El diario atribuyó al fiscal, a quien no identificó, la siguiente declaración:

"Nuestra revolución, en interés social, en interés del pueblo, tiene que aplicar las medidas más enérgicas contra esas conductas, eliminar los vagos, al parásito que no quiere trabajo al que no quiere producir, al que quiere vivir a costa de la sociedad, como los que están sentados aquí como acusados".

Corea del Norte solicitó reunión de la Comisión de Armisticio de la ONU

-Seul 18 (AP).- Corea del Norte pidió hoy una reunión de la Comisión de Armisticio de las Naciones Unidas para considerar su acción contra avión de reconocimiento de los Estados Unidos pero luegó eludió la cuestión en su declaración inicial.

Esta táctica causó perplejidad en los norteamericanos, y la reacción puede que no se conozca nunca. Los norcoreanos no ofrecieron explicación alguna en la reunión en el Centro de Amnisticio.

Después de anunciar el martes el derribamiento del avión en el que perecieron 31 personas, Corea pidió la reunión de la comisión de armisticio.

La agencia oficial de noticias norcoreana dijo que el tema sería: "Intrusión de un avión de combate norteamericano en el espacio aéreo de la República Popular Democrática (Corea del Norte) el 15 de abril que fue derribado por la Fuerza Aérea del ejército norcoreano".'

Pero cuando las dos partes se reunieron en Panmunjom, el delegado norcoreano, Mayor General Lee Choon Rikn formuló una declaración que no hacía mención del incidente. En su lugar, acusó al comando de las Naciones Unidas de 39 violaciones de la zona desmilitarizada entre el 10 y el 17 de este mes.

Solo al calificar el representante de las Naciones Unidas, de acto de calculada agresión el derribamiento del avión, trató Lee el asunto.

Dijo que los Estados Unidos enviaron el aparato a espiar, en un acto de "piratería", Cuando demandó que se le informara de qué unidad procedía el avión, abandonó la entrevista.

Un motivo para que los norcoreanos silenciaran al principio la alegada intrusión, pudiera haber sido que no podían demostrar que esa intrusión ocurrió.

Al capturar el 23 de enero de 1968 el barco Pueblo, Corea del Norte repetidamente informó no solo de la situación del barco en el momento de la captura, sino que distribuyó lo que dijo eran las coordenadas exactas.

De hacer lo mismo, Lee hubiera tenido que explicar cómo los restos del aparato y dos cadáveres fueron recogidos a 90 millas de la costa norcoreana. Norcorea reconoce como límite de sus aguas territoriales 12 millas.

SE CERRO UN COLEGIO PRIVADO EN COLOMBIA

BOGOTA, 18 (AP).- La Junta Directiva de un lujoso y exclusivo colegio privado femenino cerró hoy temporalmente la institución mientras purga el cuerpo docente de personas acusadas de tendencias marxistas.

El colegio es el Marymount School, imparte instrucción en inglés y español y su dirección está a cargo de monjas de la Comunidad Marymount. Es un centro educacional preferido por niñas de alta sociedad colombiana.

Sus directoras anunciaron hoy que fueron despedidas una profesora norteamericana y otra colombiana, y que dos monjas colombianas fueron transferidas a otras instituciones provinciales de menor categoría.

Otros seis profesores fueron obligados, bajo pena de destitución, a firmar un documento por medio del cual se comprometen a eliminar la "metodología marxista" de la educación, que según las directoras, estaban tratando de introducir al colegio.

También fueron acusados de mantener estrechos contactos con varios sacerdotes "rebeldes" pertenecientes al llamado "Grupo de Golconda", y con varios ideólogos marxistas.

Según dijeron las directoras del colegio, estos profesores habían adoptado el método de llevar a sus alumnas a darles clases prácticas sobre el terreno en los más pobres barrios de Bogotá. habitados por la clase obrera, en donde recibían instrucciones sobre problemas económicos y sociales de Colombia.

Esta instrucción habría estado matizada de marxismo, bajo la orientación de los sacerdotes de esas parroquias. La depuración del profesorado se inició después de que los padres de varias de las alumnas participantes en esas clases presentaron una airada queja ante las directivas.

El grupo de Golconda, nombre adoptado por el lugar habitual de reunión, está formado por 49 sacerdotes y un joven obispo que trabajan exclusivamente en áreas industriales y barrios obreros, considerados como los más pobres [illegible] condiciones del país.

NUEVO BANCO FRANCO-ARABE

-PARIS, 18 (INTER PRESS SERVICE).- FINANCIAL TIMES-EXCLUSIVO).- Un grupo de financieros y economistas de Kuwait, dirigidos por el Jeque ABD -EL AZIZ - AL - SAKR, Presidente de la Cámara de Comercio de Kuwait, ha llegado a la capital francesa para la firma de un acuerdo por el que se prevé la constitución de una nueva casa de banca franco - árabe. Este banco se llamará "Banque Arabo - Francaise" y tendrá un capital de diez millones de francos franceses, de los cuales la mitad será suscrita por la compañía francesa "Societé Generale" (Empresa Nacionalizada).

Delegados de la Normal de Sucre

Una delegación de estudiantes de la Normal de Sucre llegó a esta ciudad, sin haber logrado su objetivo - hasta el momento - entrevistarse con autoridades de educación a fin de exponer los motivos de su viaje.

Víctor Nuñez, Elizabeth Chacón Willma Trujillo, informaron a PRESENCIA que en Sucre existe una completa confusión acerca de los nuevos planes de reestructuración educativa.

Expresaron su conformidad con todo aquello que signifique renovar los sistemas de enseñanza, pero que en la práctica no signifique una desorientación que va en [illegible]

Noticias Breves de Oruro

ORURO, 18 (PRESENCIA).- Autoridades y campesinos de la provincia Litoral de este Departamento ratificaron su apoyo a los miembros del Comité ad-hoc de la Federación Departamental de Trabajadores Campesinos de Oruro "por el genuino producto de la soberana voluntad de las diez provincias del Departamento de Oruro".

En el pronunciamiento expedido en Huachacalla, los campesinos de la provincia Litoral hace constar, además su protesta contra la Confederación Nacional de Trabajadores Campesinos de Bolivia por su determinación de imponer al Comité ad-hoc de que se reestructure con la Federación que dirige Mario Achá Yave "dando gusto a los traidores a la clase campesina"

---0000000---

"Padre del embellecimiento del pueblo de Oruro" ha sido declarado el general Amado Prudencio Fernández, comandante de la Segunda División de Ejército, por la Federación Departamental de Juntas Vecinales de Oruro, que preside Fanor Torrico.

En la nota enviada al jefe militar, se dice que el nombramiento se debe a "su labor que está cumpliendo su alta y digna autoridad, en servicio de este pueblo". El oficio agrega: "Y no solo debemos agradecerle este trabajo sino mucho más que Ud. está cumpliendo, tales como la Escuela "Ejército" que está ubicada en la zona norte; luego la reparación que está efectuando el Ejército en el mercado "Caqueo" así como las reparaciones de la cancha del Oruro Royal".

---0000000---

El Sindicato de Transportistas en Combustible, en relación a una denuncia formulada por vecinos de Corque ante autoridades departamentales, sobre supuestos abusos, ha manifestado que está realizando las investigaciones respectivas a fin de establecer la veracidad de la denuncia. El Secretario General de la entidad Froilán López, dijo a PRESENCIA que en caso de llegarse a la conclusión de que la denuncia es evidente, los transportistas autores de esos abusos, serán drásticamente sancionados "en resguardo de la honorabilidad y corrección de los 85 afiliados que tiene el Sindicato".

---0000000---

Una comisión compuesta por funcionarios de la Prefectura del Departamento, dirigentes de la Federación Departamental de Trabajadores Campesinos y autoridades de Reforma Agraria, sale mañana rumbo al distrito ocupado por las comunidades de jucumanis y cacachacas, con objeto de delimitar, en forma definitiva, los linderos entre las tierras labrantías de ambas comunidades.

La falta de una marcación clara, ha dado motivo, desde hace muchos años, a constantes disputas entre ambas comunidades, muchas de las cuales dejaron saldo sangriento.

---0000000---

Vecinos de la zona Norte de la ciudad han pedido al Alcalde Municipal Víctor Soria Galvarro, que las carpas que se levantan para la venta de bebidas alcohólicas en ese sector, con motivo de la tradicional feria que empieza el domingo 27 de este mes, sean trasladadas a otro lugar y no tan próximas a las escuelas que existen en el lugar.

Los vecinos señalan que esos tolderíos, dan la impresión de "algún pueblucho donde no existe autoridad que pueda poner coto a esta vergüenza"

---0000000---

El ingeniero Alfonso Requena, ha sido nombrado Director Ejecutivo del Consejo Regional de Desarrollo en reemplazo del ingeniero Julio Zavaleta Meneses, que presentó renuncia a ese cargo. La posesión del nuevo funcionario se efectuó esta mañana, en el despacho prefectural.

El ingeniero Requena, es un técnico con bastante experiencia y se espera que los trabajos que tiene a su cargo el Consejo, sean incentivados. Hace algunos años fue Alcalde de Oruro y últimamente ocupó altos cargos técnicos dentro de la administración nacional.

---0000000---

Padres de familia de la población de Eucaliptus, se quejan de que el funcionamiento del colegio de esa localidad es anormal; hasta la fecha, no obstante de que han transcurrido tres meses de la iniciación de las labores lectivas, aún no se halla completo el personal docente.

La reclamación fue formulada esta tarde ante el Director Distrital de Educación Urbana y Provincial profesor José Cossío Maldonado, señalándole que los estudiantes están sufriendo grandes perjuicios.

Víctima de la negligencia

Santa Cruz, 18 (PRESENCIA)- La falta de medidas de seguridad en algunos trabajos de construcción vienen causando desde hace algún tiempo varias víctimas entre los obreros que prestan servicios en construcciones. La última víctima de este tipo de negligencia es el albañil Jaime Peña Herrera, que murió al ser enterrado por un derrumbe de arena en la construcción que se viene levantando a la altura de la calle Junín No. 158 de esta ciudad.

Quedó completamente sepultado en medio de un pozo que estaba cavando por instrucciones de los técnicos de la obra, PRESENCIA en la oportunidad, verificó que tanto en ese pozo como en otros tres que se estaban cavando, no existían medidas de seguridad para los obreros -que por negligencia de los empresarios o de terceras personas- ponen en peligro sus vidas.

Accidentes similares se registraron también en excavaciones de zanjas para alcantarillado, pozos ciegos y otros trabajos de construcción. De igual manera, se lamentaron otras víctimas. En el gráfico compañeros de Jaime Peña, cumplen la triste misión de salvar los restos de éste, El cadáver fue recobrado después de 6 horas. (Foto NIRKA)

Entidad de Desarrollo de Tarija

Tarija, 17 PRESENCIA.- La Corporación de Desarrollo de Tarija que reemplaza al Comité OO.PP, está integrado por el Prefecto y el Alcalde de esta ciudad, con participación de representantes de los ministerios de Agricultura, OO.PP. y Planeamiento. El D.S. de su creación fue firmado aquí por el Presidente de la República.

Su función primordial será la de promover la realización de obras que aceleren el desarrollo y progreso de este Departamento. La medida ha sido muy bien recibida por la opinión pública tarijeña.

Acción comunal

ORURO, 17 (PRESENCIA).- Numerosos vecinos de la zona Este de la ciudad, visitaron al Prefecto del Departamento, coronel Francisco Barrero, a la vez Presidente del Consejo Regional de Desarrollo, para solicitarle la prosecución de los trabajos de extensión de alcantarillado y otros, que se realizan en ese sector, principalmente en la calle Bolívar, entre la Buenos Aires y la Sargento Tejerina.

Para esta obra, los vecinos del lugar se comprometieron a efectuar aportes en dinero, hasta el cincuenta por ciento del valor de los trabajos, suma que dicen, ya ha sido cubierta y se halla en depósito en la cuenta corriente respectiva, en el Banco Central, faltando ahora la aceleración de la obra, por parte de los técnicos del Consejo Regional de Desarrollo, bajo cuya dirección se emprendió esta labor.

El Prefecto Barrero, aseguró a los vecinos que esa obra continuará de manera ininterrumpida hasta su total conclusión, para lo que recomendará a los técnicos la aceleración de los trabajos.

CONAVI construirá una ciudad satélite en la Villa Imperial

Potosí, 18 PRESENCIA.- Personeros del Consejo Departamental de Vivienda y la Prefectura Departamental, eligieron el área destinada a construir una ciudad satélite, con 109 viviendas iniciales.

A tal fin serán utilizados los campos deportivos del Golf Club Potosí, situados al noroeste de la ciudad, con una superficie de 21.800 metros cuadrados; según acuerdos directos de la Prefectura con CONAVI, en próximos días serán suscritas las escrituras de transferencia, con un precio de $b. 4.00 por metro cuadrado.

Esta zona ha sido elegida por su topografía regular y uniforme y se encuentra a 200 metros debajo el nivel de la plaza principal. Se construirán según el plan definido de CONAVI 109 viviendas. 50 viviendas para mineros medianos y pequeños, 39 para los del magisterio urbano y 20 para empleados de la Universidad. A la fecha se realiza el trabajo técnico de levantamiento topográfico, para luego ser enviado a la central de La Paz. Se estima que luego de las convocatorias a las empresas constructoras, por lo menos un cincuenta por ciento de las viviendas esté concluido en el plazo de un año.

SE SOLUCIONO CONFLICTO EDUCACIONAL

El conflicto educacional suscitado en las localidades de Uyuni y Pulacayo, con la inasistencia a clases que dispusieron las autoridades, instituciones y padres de familia, fue satisfactoriamente solucionado por el Director de Educación Distrital Prof. Juan Auza Ch.

Según declaraciones del profesor Auza Chacón el conflicto obedeció a la confusión que existía entre profesores, alumnos y padres de familia sobre la aplicación de la Reforma Educacional. Pues, alumnos, profesores y padres de familia se resistían a un trabajo de horario continuo por considerar perjudicial. Sin embargo luego de amplias explicaciones sobre los alcances de los nuevos planes y programas, se reiniciaron las labores escolares después de una suspensión de tres días.

PUPITRES ESCOLARES

Los 1.410 pupitres escolares bi-personales enviados por el Comité Nacional Pro Bancos son distribuidos a establecimientos escolares de la capital y provincias.

Los pupitres fueron recibidos a fines del año pasado, siendo armados en la maestranza escolar de esta ciudad. De éstos, 1.010 unidades, han sido destinadas a la capital, siendo distribuidas hasta el momento en establecimientos de educación elemental e intermedia, de acuerdo a las necesidades de cada plantel. Algunas provincias han empezado a recibir, como los de la Zona Escolar B compuesta por Uyuni y Uncía que recibieron a 200 unidades. En la capital solo faltan los establecimientos del ciclo medio. Al decir del Director Distrital de Educación, las 1.010 unidades destinadas a la capital, solo han solucionado un 65% de la falta de pupitres.

CURSILLOS DE ACTUALIZACION

La Dirección Distrital de Educación, auspicia la realización de seminarios y cursillos de actualización en diversas asignaturas.

Durante 20 días, con los auspicios exclusivos de maestros urbanos, se ha realizado un Cursillo de Matemáticas Modernas, dictado por la profesora argentina Irma Dunrauf, expresamente contratada, a la que asistieron 31 profesores del ciclo medio. El cursillo fue intensivo que concluyó con un éxito efectivo en beneficio de los profesores de matemática y química.

Actualmente se dicta un Seminario de Matemáticas, para profesores del ciclo básico, en la Universidad Popular. Asisten 40 maestros y tendrá una duración de ocho días. La actualización de técnicas de enseñanza en estas asignaturas, constituye un aporte de los docentes urbanos para aplicar las reformas de educación.

Sugiere FUL cruceña

Con aporte de los catedráticos podría instalarse una emisora

Santa Cruz, 18 (PRESENCIA).- Los directivos de la Federación Universitaria Local están gestionando ante el H. Consejo Universitario la aprobación del presupuesto respectivo para la adquisición de un equipo transmisor para instalar radio Universidad aquí.

Se requiere la suma de 182.400 pesos bolivianos para la compra del equipo ofrecido por la firma nacional "Electro Matic" y cuyas instalaciones industriales están en Santa Cruz. Los universitarios han propuesto que el 40% corra a cargo de catedráticos y universitarios y el resto por parte del Tesoro Universitario.

HIDROCARBUROS.-

La FUL - a través documento público -, se ha solidarizado con el planteamiento del Comité Pro Santa Cruz para adquirir gas seco a 0.40 centavos de dólar el millar de piés cúbicos de Bolivian Gulf Oil Company para la comercialización de Santa Cruz.

En la parte resolutiva del pronunciamiento afirma "conminar a la Gul Oil Company que los tratos comerciales con nuestro país los haga respetando la dignidad y la ética, única manera de vigorizar nuestra soberanía". Finalmente, se indica que para obtener el precio mencionado, se "adoptará medidas de lucha transigente".

Federación Nacional del Magisterio Pasiv

Se pone en conocimiento de los maestros pasivos d
blica que por disposición del Consejo Directivo de la
plementaria de Seguridad Social del Magisterio Fis
creado una Comisión especial encargada de revisar
dientes, para establecer los porcentajes de las asignac
plementarias.

La Federación Nacional y la Federación Departamenta
tros Pasivos de La Paz, en uso de sus atribuciones, h
do una Asesoría Legal para la defensa de sus afiliados
que se encuentra abocada a este estudio, para pronunci
tunamente.

Entre tanto se pide a los colegas pasivos, mantenerse
tativa para proceder en consecuencia sobre este delic

La Paz, 18 de abril d

LA DIRECTIVA

Renunció el Vicepresidente del Consejo de Desarrollo de Oruro

ORURO, 17 (PRESENCIA).- Fue aceptada la renuncia presentada por el Vicepresidente ejecutivo del Consejo Regional de Desarrollo, ingeniero Julio Zavaleta Meneses, cuyas funciones duraron tres meses. No se dieron a conocer los motivos que indujeron al mencionado funcionario a adoptar esa decisión.

El coronel Francisco Barrero, Prefecto del Departamento y Presidente del mencionado organismo, dijo a la prensa que aún no se había considerado al sucesor del ingeniero Zavaleta pero que en todo caso, se invitará a un profesional competente y capaz de ejecutar con diligencia y voluntad los varios trabajos que actualmente está realizando el Consejo Regional de Desarrollo en diferentes zonas de la ciudad.

RECLAMAN HABERES

Oruro, 17 (PRESENCIA).- Empleados del Correo Central de esta ciudad, se quejan por la falta de pago de sus haberes, correspondientes al pasado mes de Marzo, señalando que, pese ha haber transcurrido ya más de medio mes de Abril y a sus variados reclamos, no se tiene ninguna información sobre el envió de la remesa respectiva, lo que les está causando dificultades en sus presupuestos hogareños.

Mientras tanto, a partir de hoy, se empezó a pagar sueldos a los profesores provinciales, según informó la Supervisoría de Educación Provincial. También están recibiendo sus pensiones vitalicias, los ex - combatientes pertenecientes al tercer grupo. Los del cuarto grupo lo harán en los próximos días.

TRADICION DE 150 AÑO
EN TODO EL MUND
RELOJES Ogival

★ Incabloc
★ Impermeables
★ Lumin
★ 17-21-2

SOLAMENTE LOS RELOJES OGIVAL TIENEN UN DISPOSITIVO ESPECIAL PARA LAS ALTURAS, USADO EN LOS VUELOS ESPACIALES

Ogival
FISK FISK

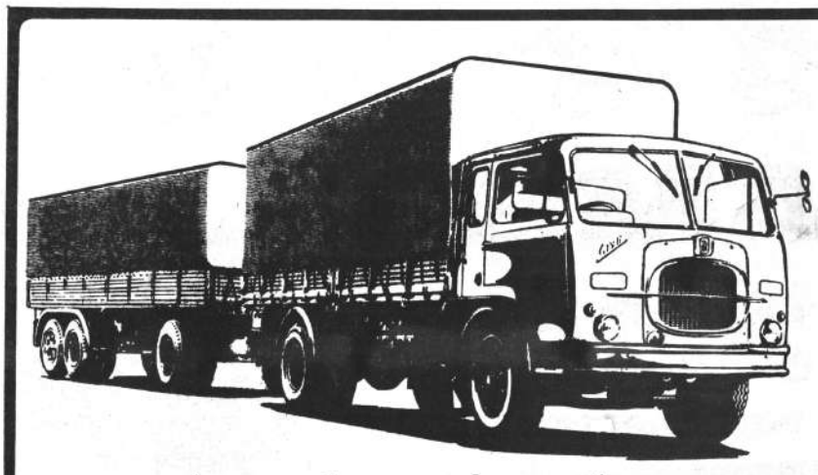

FIAT
TURIN MOTORS LTDA.
solamente un buen profesional distingu
al camión "VERDADERAMENTE" profesio

Fiat 619 N (DIESEL)
EL CAMION DE LOS BUENOS PROFESIONALES

potencia-robustez y economía

TURIN MOTORS LTDA.
Potosí 1156 - Teléfono 42015 - Casilla 1867

Piden destitución del Prefecto de Potosí

Un grupo de parlamentarios ha solicitado -en nota dirigida al Primer Mandatario- la destitución del Prefecto de Potosí, Cnl. Julio Pérez Chacón.

Los diputados Rosendo Alcalá, Alfredo Calvo, Francisco Matijasevic y Alberto Cabezas acusa al Prefecto potosino de actuar con "negligencia y despreocupación, para encarar los múltiples problemas locales y departamentales que vienen agudizando últimamente con caracteres graves".

Los peticionarios al observar los principales problemas que confronta Potosí plantean la organización de un Comité de Desarrollo y Obras Públicas. La denuncia enfoca estos aspectos:

"La falta de energía eléctrica, de aguas potables, teléfonos, el completo abandono del adoquinado de calles, parques, etc., etc., es una triste realidad que ha creado un ambiente cada día más adverso en contra de la indicada autoridad quien pese al pedido de renuncia inmediata que le formuló el pueblo, sigue en funciones ejercitando actos de represión contra instituciones y ciudadanos que no comulgan con sus desatinos.

La actitud del pueblo manifestada en el cabildo del 14 de diciembre pasado, fue una acción esencialmente patriótica sin ninguna ingerencia de orden político como ha pretendido calificar el señor Prefecto. Se trata de una explosión del pueblo que colmado en su paciencia al evidenciar irregularidades e irresponsabilidad en el manejo de sus altos intereses, irrumpe las calles para protestar con vehemencia".

Conferencia Episcopal

SANTA CRUZ, 18 (PRESENCIA).- Esta ciudad, desde hace 3 días, es sede de la Conferencia del Episcopado Boliviano, Sus deliberaciones se están realizando en torno a puntos fundamentales sobre la labor de la Iglesia Católica en el país, asimismo, sobre aspectos sociales en relación a los sectores productivos. El cónclave de los prelados finalizará el jueves 24. Existe expectativa por conocer sus conclusiones.

Arriba, los dignatarios de la Iglesia Católica en Bolivia, posan para el lente de PRESENCIA en un momento de descanso. Las deliberaciones se cumplen en la casa parroquial de San Antonio, en la región El Trompillo, bajo la presidencia del Cardenal Clemente Maurer, Presidente del Episcopado Boliviano.

El Cardenal Maurer -el domingo 20 a horas 18.30-, oficiará una misa concelebrada en la Catedral de aquí. Será la única manifestación litúrgica con carácter público. En la ceremonia religiosa participarán los obispos que actualmente se encuentran en Santa Cruz de la Sierra.

PROYECTO DE LA COMUNA ORUREÑA

ORURO, (PRESENCIA).- Según el Alcalde Municipal, Víctor Soria Galvarro, los concurrentes al mercado "Campero" tendrán mingitorios modernos al estilo de los que existen en la avenida "Montes", de la ciudad de La Paz.

Manifestó que se estan realizando trabajos preliminares para este fin.

El Consejo del Menor de Santa Cruz inicia campaña contra niños mendigos

Santa Cruz, (PRESENCIA).- Los menores de edad que se dedican a pedir limosnas, están siendo recogidos e internados en el Hogar del Consejo Departamental del Menor. La mendicidad infantil muchas veces es inducida por sus padres o apoderados a realizar esta práctica, la campaña cuenta con la cooperación de los agentes municipales. CODEME, ha optado esta vía en vista de que últimamente han proliferado en esta ciudad los niños que a toda hora del día y de la noche piden limosnas. Se dijo que una vez que se compruebe, que los menores proceden de hogares excesivamente pobres o sean huérfanos serán atendidos y educados en la granja. Se anunció, asimismo, que los padres de familia que sean declarados culpables serán sancionados conforme establecen las leyes.

BROTES DE MALARIA

Santa Cruz, (PRESENCIA).- Varios casos de paludismo comprobaron las autoridades sanitarias en la población de Santo Corazón, ubicada en la provincia Sandoval, cerca a la frontera con el Brasil. Ha retornado la comisión médica enviada a la zona por el Ministerio de Salud Pública. Luego de los exámenes clínicos y análisis de las muestras de sangre traidas de Santo Corazón, el doctor José Serrate, que integró la comisión, anunció que se ha verificado brotes de malaria. Se ha destacado a la región un equipo de rociadores del Servicio Nacional de Erradicación de la Malaria.

SILOS PARA ARROZ

Santa Cruz, (PRESENCIA).- El Consejo Nacional del Arroz (CONAR) por instrucciones del Ministerio de Agricultura, ha encomendado a una firma consultora el estudio de factibilidad para la instalación en esta ciudad de un conjunto de silos con capacidad de 20 mil toneladas. Se proyecta con esta obra para almacenar arroz en chala y solucionar de esta manera el problema de la comercialización, mediante una distribución planificada. La información fue proporcionada a PRESENCIA en la Dirección del Departamento de Agricultura.

CONCURSO PARA PERIODISTAS

Santa Cruz, (PRESENCIA).- Por tercer año consecutivo, la Alcaldía Municipal cruceña, ha convocado al concurso de periodistas de los órganos locales. Los premios que se entregarán son: para el mejor periodico al editorialista o columnista más destacados y al reportero más sobresaliente.

En Santa Cruz

Nuevo control en el pago a los empleados públicos

Santa Cruz, 18 (PRESENCIA).- Los empleados de la administración pública a partir del mes proximo recibirán sus sueldos en base al sistema de pagos I.B.M. Así lo hizo saber el Director General de Contabilidad del Ministerio de Hacienda, en nota cursada al Subtesoro Nacional. Para el efecto, los habilitados - pagadores deberán accionar listas del personal de sus dependencias con especificaciones de cargo, carnet de identidad y beneficios sociales visados por la CNSS. Por su parte , la Contraloría Departamental, ha cursado circulares a los jefes de las oficinas públicas instruyendo las medidas a observarse para la aplicación de este sistema.

REUNION UNIVERSITARIA.-

Santa Cruz 18 (PRESENCIA).- El Rector de la Universidad "Gabriel René Moreno" doctor Percy Boland Rodríguez, ha cursado una solicitud a su colega de la Universidad de La Paz, pidiéndole que con carácter previo al III Congreso Nacional Universitario se convoque a una reunión de rectores y representantes universitarios de todas las Casas Superiores a fin de intercambiar ideas y sugerencias para el mejor éxito del evento universitario a llevarse a cabo desde el 15 de mayo venidero.

COOPERATIVA RURAL.-

Santa Cruz, 18 (PRESENCIA).- El doctor Luis Rubén Terrazas ha sido reelegido como presidente del directorio de la Cooperativa Rural de Electrificación que se encargará de suministrar flúido eléctrico en esta capital y a las provincias del departamento. El directorio que tendrá vigencia de 1969 a 70 está integrado además por los siguientes miembros de CRE: Ing. Humberto Suárez, Primer Vice - Presidente Sr. Cristóbal Roda, Segundo Vicepresidente; Sr. Oscar Urenda, Secretario; Sr. Ronaldo Castedo Tesorero Vocales Ing. Liders Pareja, Ing. Gilberto Parada, Ing. Néstor Suárez. Dr. Aquino Talavera, Dr. Ovidio Santiestéban, Sr. ...ar Carrasco y Sr. Gustavo U...oste. El Consejo de Vigilancia está conformado por Dr. Gil Antonio Porras, Sr. Ovidio Cabrera. Dr. Hugo Arce. Sr. Lorgio Ribera Sr. Hugo Baldomar y Sr. Hernán Vera

OBRA EDUCACIONAL.-

Santa Cruz, 18 (PRESENCIA).- Ex - dirigentes del magisterio y estudiantes manifestaron su preocupación por la contrucción del local para el colegio "Gastón Guillaux" en sentido de que nadie está supervigilando esta obra. Temen que corra la misma suerte que el edificio de la Escuela Normal "Enrique Finot", trabajo que fue adjudicado a la misma empresa que actualmente contruye el local del colegio mencionado.

Efectividad del sistema IBM

Fueron descubiertos empleados públicos y maestros "fantasmas" en Cochabamba

Cochabamba, 18 PRESENCIA.- Empleados públicos y maestros "fantasmas" cobraban sueldos sin trabajar. El delito ha sido descubierto como resultado de haberse puesto en práctica un nuevos sistema de control en el pago de haberes, mediante tarjetas IBM.

El Contralor Departamental, Natalio de la Zerda, reveló a PRESENCIA que $b. 638.000 han sido revertidos al Tesoro Nacional, suma que antes beneficiaba a dichos elementos "fantasmas". Se hacen las indagaciones del caso para dar con los responsables de estos actos de malversación.

ALBERGUES

El mismo funcionario informó que llegó la remesa para el pago de las asignaciones a los albergues de menores y asilo de ancianos correspondiente al mes de enero pasado.

Se viene gestionando para que las autoridades superiores de La Paz remesen las partidas correspondientes a los meses de febrero y marzo.

Así se señala que el Hogar de Menores que queda a la altura del kilómetro 25 de la carretera asfaltada de Cochabamba a Santa Cruz se encuentra en crítica situación económica, por falta de envío de los fondos destinados para ese efecto por las autoridades del gobierno.

DIC

Por su parte, los funcionarios del Departamento de Investigación Criminal informaron que fueron detenidos cinco menores, que fluctúan entre los 10 y 13 años de edad, quienes se dedicaban a pequeños hurtos y a pedir limosnas en las calles a los transeuntes.

Los agentes del DIC, por otro lado, realizarán batidas de menores que deambulan por las calles faltando a sus clases y dedicándose a actividades impropias de niños.

Asimismo informaron que se ha rescatado más de 15 bicicletas robadas y que las autoridades piden a sus posibles propietarios apersonarse en las oficinas del DIC.

Notas Breves de Santa Cruz

Santa Cruz, 18 (PRESENCIA).- Elizabeth Burgos de Debray, recibió autorización del Alto Mando Militar, para entrevistar a su esposo el francés Regis Debray, solamente media hora al día. La esposa de Debray viajó ayer a Camiri en combinación aérea vía LAB. En otras fuentes, se supo aquí que las autoridades militares le prohibieron hacer declaraciones a la prensa, bajo amenaza de que en lo posterior no se le permitirá visitar a Regis Debray.

* * * * * * * *

Por sugerencia del Comité Pro Santa Cruz, se organizó en esta ciudad el Comite Impulsor del Proyecto Caminero 6 que comprende Río Grande - San Javier - Concepción. El propósito es agilitar las gestiones para la pronta iniciación de los trabajos de esta obra caminera. Integran el Comité: Juan Franco Suárez, Fredy Montalván, Oswaldo Gutiérrez, Branimir Lobo, Enrique Wille, Juan Carlos Valverde, Raúl Quintela y Rodolfo Castedo.

* * * * * * * *

Adolfo Antelo, ejecutivo de la Central Obrera Departamental, declaró que la Marcha de los Trabajadores a cumplirse el día 1o. de Mayo, constituirá un acontecimiento más trascendental de los últimos tiempos en Santa Cruz. Para el efecto, los organizadores vienen preparando activamente la marcha conjuntamente con los universitarios. Según Antelo, será una demostración "del poder de los trabajadores , que luchan por mejores condiciones de vida".

* * * * * * * *

Desde la localidad de Buena Vista, capital de la provincia Ichilo, las autoridades se han vuelto a quejar por actitudes de hecho de los productores de arroz en Yapacaní. En telegrama a la Prefectura, manifiestan que centenares de ellos irrumpieron este miércoles en Buena Vista portando algunos, armas de fuego; esta actitud la consideran como un medio de amedrentamiento. Los arroceros de Yapacaní, se niegan a pagar un impuesto por concepto de estracción del producto en chala de la provincia para ser beneficiado en ingenios de otras provincias.

* * * * * * * *

La directiva de la Federación de Estudiantes de Secundaria de esta ciudad será renovada el mes entrante. Hugo Salvatierra, actual ejecutivo de la FES al dar la información señaló que en días más se emitirá la convocatoria respectiva. Previo a los comicios electorales se llevará a cabo una reunión de presidentes de los establecimientos afiliados a fin de establecer un sistema para una mayor participación de los estudiantes en los problemas nacionales.

Aclaración

A raíz de la información proporcionada por PRESENCIA en su edición del jueves en sentido de que la Mesa Redonda sobre Integración Sub - regional emitió un pronunciamiento en el que se "adhiere a la denuncia del Colegio de Economístas, oponiéndose a que el nombramiento del Director General de Estadística sea hecho previo el visto bueno de USAID, la Dirección Nacional de Coordinación y Planeamiento emitió un comunicado.

Dicho comunicado sostiene que esa Dirección que designa a la citada autoridad, en ningún momento acudió a USAID u otro organismo en demanda de aprobación, asesoramiento o cooperación para designar a sus funcionarios. "La Dirección agradecería a los participantes de la mencionada Mesa Redonda así como a los miembros del Colegio de Economístas se sirvan cooperar en la aclaración de dicha denuncia", añade.

TOUSSAINT & Co.

CAMBA

El mejor cigarrillo de tabaco nacional seleccionado, con filtro y papel pectoral. Un nuevo producto de:

SOLO $b. 1.50 la cajetilla

COMPAÑIA INDUSTRIAL DE TABACOS S.A.

Colegio Militar celebró ayer aniversario de su fundación

Con un vasto programa de actuaciones el Colegio Militar "Gualberto Villarroel" conmemoró ayer el 144 aniversario de su fundación. El Presidente de la República y varios Ministros de Estado, al igual que agregados militares de misiones diplomáticas acreditadas en Bolivia realzaron el acto. El Alto Mando Militar estuvo encabezado por el Comandante en Jefe interino Gral. César Ruíz Velarde.

EL PROGRAMA

A las 10 de la mañana los cadetes, en uniformes de gala, rindieron los honores militares al Primer Mandatario. Luego, a los sones del Himno Nacional, el Presidente Barrientos izó la enseña patria en el mástil del indicado instituto militar. A continuación se procedió a la entrega de cordones de distinción a los caballeros cadetes que sobresalieron en sus estudios. El Cnl. René Mattos, a nombre de la Policía Boliviana, depositó una ofrenda floral al pie de la estatua del Monumento a Gualberto Villarroel.

Posteriormente hablaron el Comandante del Colegio Militar, Cnl. Luis Reque Terán, quien exaltó las virtudes cívicas y morales de los componentes de esa unidad militar y el Gral. César Ruiz Velarde, Comandante interino de las FF.AA.

EXHORTACION PRESIDENCIAL

Finalmente el Presidente de la República pronunció un discurso de 40 minutos. Comenzó por historiar la vida del Colegio Militar fundado en 1825. Exhortó a los caballeros cadetes a continuar la obra de los libertadores y de sus héroes en bien del pueblo que anhela su grandeza. Se refirió a los contratiempos sufridos por las Fuerzas Armadas quienes fueron -dijo- víctimas de las viscisitudes. Añadió que las actuales generaciones militares deben seguir el nuevo impulso con espíritu disciplinario gallardía y orden con que guiaron a la institución sus primeros conductores. Añadió que las Fuerzas Armadas actúan para consolidar la libertad y la soberanía nacionales para felicidad de todos los bolivianos.

Indicó que la función primordial de las FF.AA. es la defensa, que no es una lucha armada, sino la eliminación de un peligro como es la agresión para lo cual se requiere una disciplina moral militar que es lo que se forja en el Colegio Militar en el diario vivir y siguiendo el ejemplo de los superiores e instructores. Al concluir la ceremonia, el batallón de cadetes del Colegio Militar rindió honores al Primer Mandatario y su comitiva con la columna de honor. Los programas se realizaron a lo largo del día con demostraciones deportivas.

El Presidente Barrientos impone la condecoración del Cóndor de los Andes al estandarte del Colegio Militar Gualberto Villarroel.

Arriba, la madrina de estandarte del Colegio Militar del Ejército hace entrega de la enseña patria. Abajo, un escuadrón de caballeros cadetes, en el momento de realizar la Columna de Honor al Presidente de la República.

BOLIVIAN POWER ANUNCIO LA VENTA DE 100.000 ACCIONES REDIMIBLES

La Compañía Boliviana de Energía Eléctrica (Bolivian Power), anunció la venta de 100.000 acciones redimibles de la clase "A" Las acciones se venderán en el Banco Mercantil, Banco Hipotecario Nacional, First National Bank, Bank of América y Banco Popular del Perú, Cada acción tendrá un valor de 10 dólares. El anuncio fue hecho por el Gerente de esa empresa, David C. Mitchell.

Las acciones emitidas alcanzan a un valor de 1.000.000 dólares. Por cada acción se pagará nueve por ciento anual. Las acciones podrán ser remididas por sus tomadores hasta el 31 de diciembre de 1971. La tasa del 9% fijada a cada acción será pagadera trimestralmente en los últimos días de marzo, junio, septiembre y diciembre de cada año.

La posesión de las acciones emitidas por la Compañía Boliviana de Energía Eléctrica Sociedad Anónima, de acuerdo a la información proporcionada por su Gerente, no darán lugar a derecho a voto en las juntas generales de accionistas.

Al momento de solicitar la compra de Acciones Preferidas Redimisibles Acumulativas de la clase "A", se deberá pagar 2.50 dólares por cada acción y al tiempo de adjudicación 7.50 dólares, haciendo un total de 10 dólares. Según el Gerente de la Compañía probablemente los certificados definitivos de las acciones estarán disponibles para su entrega aproximadamente para el 25 de agosto próximo.

PROPOSITO

El fin que se pretende obtener con la puesta en venta de 100.000 acciones de la Compañía Boliviana de Energía Eléctrica Sociedad Anónima, es utilizar los recursos que se obtengan en pago de equipo, materiales y servicios "que son requeridos para llevar adelante la extensión normal del sistema de producción, transmisión y distribución" de energía eléctrica en La Paz y áreas rurales.

De acuerdo a los datos proporcionados por Bolivian Power, dicha empresa tiene una inversión aproximada de 40.000.000 dólares en nuestro país. Sus utilidades durante 1968 ascendieron a 1[illegible] dólares, 732.000 dólares en 1[illegible] 600.000 dólares durante 1969.

EXENCION DE IMPUESTOS

En virtud de disposiciones legales, Bolivian Power Co[illegible] se halla exenta de pago de impuestos sobre utilidades. Asimismo compañía está organizada bajo leyes de la Provincia de Nova Scotia del Canadá y también está exenta de pago de impuestos [illegible] ses sobre utilidades, por [illegible] corporación que realiza [illegible] en el extranjero. La Compañía Boliviana de Energía Eléctrica Sociedad Anónima - Bolivian Power Company fue organizada el [illegible] abril de 1925. El Gobierno [illegible] livia, mediante Decreto S[illegible] de 10 de julio de 1925, re[illegible] la personería jurídica de la compañía.

Representantes de la Compañía Boliviana de Energía E[illegible] trica S.A. (Bolivian Power) explican en conferenci[illegible] prensa de ayer, detalles sobre la venta de 100.000 a[illegible] nes de esa empresa.

DIC se comprometió a identificar a los agresores de los hermanos García

El Sub- Director Nacional de la DNIC, Comisario Adolfo Dávila, afirmó ayer que "el DIC identificará a los agresores de los hermanos García, porque es nuestra obligación". Agregó que, aunque lentamente, las investigaciones están avanzando.

El Comisario Dávila dijo que están esperando que los familiares de Adrían García, quien fue herido de bala la madrugada del 2 de abril en la Avenida 16 de Julio, presenten las ropas que llevaba éste para que sean analizadas en el laboratorio criminalístico, donde se hará un examen balístico para determinar la distancia desde la que fue herido y el tipo de arma que se utilizó.

Añadiendo que actualmente están siendo estudiadas las declaraciones de los hermanos Adrían y Ezequiel García, y aclaró que éstos en ningún momento nombran al Sr. Reinaldo Fernández. "Estamos esperando el informe de la Dirección Nacional de Tránsito, que nos llegará por conducto del Ministerio de Gobierno, para conocer las declaraciones de los agentes de esas instituciones, que estuvieron presentes en el lugar de los hechos. Considero que dichas declaraciones van a dar muchas luces sobre el caso", dijo el Sr. Dávila.

Preguntado sobre si el DIC por cuenta propia había interrogado a los agentes de Tránsito, el Subjefe de la DNIC afirmó que esto no correspondía, debido a que esos señores pertenecían a una institución estatal y sólo podían informar a sus superiores, como ya lo hicieron.

En cuanto a la declaración del Jefe Departamental del DIC, Comisario Díaz, hecha días atrás y en la cual afirmó que no podía aclarar nada ya que no se había recibido una denuncia formal, el Sub-jefe de la DNIC dijo que hubo una confusión ya que la denuncia fue recibida al día siguiente del hecho y que fue presentada por los familiares de los hermanos García.

"Una vez que concluyan las investigaciones, daremos a conocer los nombres de quiénes agredieron a los hermanos García", dijo.-

Bolivia irá a reuniones de OEA

El gobierno boliviano será representado en dos conferencias internacionales convocadas por los organismos de la OEA y que se realizarán el próximo mes de mayo en Trinidad y Tobago.

La primera, por su importancia, será la conferencia del Consejo Interamericano Económico y Social (CIES) a realizarse del 14 al 23 de mayor próximo. La delegación boliviana deberá ser presidida por el Ministro de Planificación Dante Pavisich. En la reunión del CIES se analizará la ejecución de la Alianza para el Progreso.

La segunda será la conferencia del Consejo Interamericano de Cultura de la OEA. En representación de Bolivia deberá asistir el Ministro de Cultura, Edwin Tapia, y el Ministro de Educación, René Baldivieso.

INTERCONEXION DE REDES FER[illegible] ORIENTAL Y OCCIDENTAL DEL [illegible]

Con el objeto de analizar aspectos técnicos y financieros relativos a la interconexión ferroviaria de las redes oriental y occidental, viajó a Santa Cruz el Subsecretario de Obras Públicas, Ingeniero Carlos Lora Jordán,

La interconexión comprende la construcción de una vía férrea de aproximadamente 300 kilómetros. Los estudios de dicha co[illegible] y su probable financia[illegible] realizará el Gobierno.

El Subsecretario de [illegible] blicas viajó a Santa C[illegible] pañado del Presidente d[illegible] sa Nacional de Ferroc[illegible] geniero Luis Vidal He[illegible] el Superintendente de c[illegible] nes, ingeniero Luis Ma[illegible]

Min. Gobierno recibió ayer a estudiantes de Medicina

-El Ministro de Gobierno Cap. David Fernández, concedió ayer una audiencia a los miembros del Centro de Estudiantes de Medicina y al Secretario de Gobierno de la FUL, Jaime Rubín de Celis.

Los estudiantes informaron que habían pedido al Ministro que se aclare la situación del estudiante Eduardo Ayllón, apresado tiempo atrás, y solicitaron información sobre su paradero, desconocido hasta el momento. El Ministro Fernández respondió que dicho estudiante fue puesto en libertad hace cuatro días.

Por su parte, Rubín de Celis dijo que había planteado al Ministro que los detenidos políticos que habían sido puestos a disposición de la Justicia Ordinaria, y que actualmente siguen guardando detención en las celdas del DIC, sean trasladados al Panoptico de San Pedro, a lo cual había accedido dicha autoridad.

En cuanto a la detención del dirigente universitario peruano Rafil Castro Vera, cuya detención en Villazón fue denunciada por la CUB, el Ministro Fernández había indicado que poseía pocos datos sobre el caso, pero recalcó que el estudiante peruano fue tomado preso porque se encontró en su poder propaganda subversiva.

Finalmente, el Ministro habría prometido al dirigente de la FUL que los documentos decomisados por las autoridades de Villazón a los miembros de la CUB, les serían devueltos en los próximos días, puesto que ya había instruido que sean enviados a esta ciudad.

RECOMENDACIONES PARA PEATONES

En vista de que algunos de los accidentes de tránsito se deben a la falta de precaución de los peatones en las calles de la ciudad, el Servicio Nacional de Tránsito ha elaborado una serie de recomendaciones que tienden, según expresó, a precautelar la seguridad de la ciudadanía.

La normas establecidas son las siguientes:

- Los peatones deberán transitar por las aceras.
- Cruzar solo en las esquinas por las franjas de seguridad marcadas para el efecto.
- Mirar a ambos lados antes de cruzar.
- Respetar el semáforo o la señal del Agente de Parada.
- No salir por entre medio de vehículos estacionados.
- No tratar de subir o bajar de vehículos en movimiento.
- No estacionarse en la calzada con el propósito de detener a un conductor para ser conducido en su vehículo.
- No bajar a la calzada antes que lo autorice el señalamiento del semáforo.
- Evitar corrillos y pláticas en las aceras, si quiere hacerlo que lo haga en parte que no perjudique la circulación peatonal.
- Para no viajar colgado de los colectivos, procure adelantar la hora de su salida a sus ocupacio-

Aumentan los casos de violación de menores

Alarma el que en los últimos tiempos, haya crecido el índice de violencias a menores de edad, preferentemente de 12 a 17 años.

Esas fueron expresiones vertidas ayer por el Dr. Alfredo Castro Medrano, Presidente del Tribunal Tutelar del Menor, dependiente del Consejo Nacional del Menor, en una conferencia de prensa.

Dijo que solicitará al Ministerio Público la sanción más ejemplarizadora para un miembro del Ejército - a quien no quiso identificar- por uan afrenta a una menor de edad.

"La frecuencia con que se producen delitos de abuso deshonesto, violación y estupro, en los que resultan víctimas casi siempre menores de edad, ha concitado la justa preocupación de los poderes públicos y particularmente la del Tribunal Tutelar del Menor, que como órgano de prevención y tratamiento tiene conocimiento directo de ellos y ha comprobado su alarmante crecimiento", dijo - Castro Medrano, en la parte substancial de su conferencia.

Agregó: "La sociedad boliviana, ante tan graves hechos, requiere de soluciones eficaces y perentorias, soluciones que hay que buscar necesariamente en un nuevo ordenamiento jurídico-penal que consulte, por una parte, el avance de las ciencias penales y por otra, que recoja los datos de la realidad de nuestro medio circundante, atendiendo fundamentalmente a las necesidades de la protección jurídico-penal de la niñez y juventud bolivianas".

Señaló también que estos delitos no sólo hacen víctimas entre menores que corresponden al sexo femenino, sino también que el varón puede ser susceptible de abuso deshonesto y violación, y de da cuadros impresionantes en relación con prácticas homosexualistas, de pederastía y otros conexos, en las que precisamente resultan víctimas niños de corta edad.

Finalizó diciendo que "frente a esta situación, el Tribunal Tutelar del Menor no puede menos que dar su voz de alarma para librar a la niñez y la juventud de las amenazas que se ciernen sobre ellas, de su destrucción y de su muerte. Que no llegue a la niñez boliviana su "hora 25" porque esto significaría el derrumbamiento de la nacionalidad misma".

Aclaración

El Ministerio de Relaciones Exteriores ha emitido un comunicado desmintiendo las versiones de que se hubiese puesto dificultades en la tramitación de pasaportes de funcionarios de YPFB y que habría otorgado pasaportes oficiales a funcionarios de la Bolivian Gulf Oil.

El comunicado dice que el viaje de funcionarios de Y. P. F. B. a los Estados Unidos está programado para el próximo martes y que dicho programa "se cumplirá estrictamente". "En ningún momento las reparticiones correspondientes del Ministerio de Relaciones han negado el otorgamiento de pasaportes a funcionarios de YPFB que viajan en misión oficial, representando a dicha entidad", añade y sostiene que no ha otorgado ni otorgará pasaportes oficiales a funcionarios de la Gulf ni de ninguna otra empresa privada.

Finaliza señalando que el Ministerio de Relaciones no tiene facultades para otorgar visas de ninguna clase en pasaportes nacionales y para el otorgamiento de pasaportes se sujeta estrictamente a las disposiciones legales en

EL MOVIMIENTO POPULAR CRISTIANO AL PUEBLO DE BOLIVIA

1.- Propone al país la conformación de una ALIANZA de campesinos, obreros de las minas y de las ciudades, profesionales y estudiantes, hombres y mujeres, con entidades políticas y cívicas de raigambre nacionalista, y de "izquierda cristiana", a base de la cual sus participantes, conservando sus caracteristicas propias, proyecten y ejecuten armónicamente un programa de construcción nacional del desarrollo económico con soberanía y justicia social y del bienestar popular con dignidad. El Partido considera a la ALIANZA como la única plataforma política y electoral del pueblo, con capacidad para enfrentar a las fuerzas extremistas, y con posibilidades de promover a la nación hacia metas de mayor progreso por el camino de la rectificación e institucionalización de la Revolucion Boliviana.

2.- La absoluta unidad del Partido en todas sus organizaciones, de sus dirigentes y de su militancia consubstanciados de la mística revolucionaria.

3.- Su solidaridad y plena confianza al Presidente del Comité Ejecutivo Nacional, Senador don Hugo Bozo Alcócer.

4.- Su identificación y acción de lucha conjunta en la causa de redención del campesinado boliviano, a fin de alcanzar para el hombre del agro niveles justos en sus condiciones de vida, promoviendo su educación, salud y el desarrollo rural.

5.- Su solidaridad con los trabajadores y sus justas retribuciones.

6.- Su simpatía y adhesión a los señores Generales René Barrientos Ortuño y Alfredo Ovando Candia, que juntos representan una garantía en la continuación del proceso de la Revolución Boliviana, del régimen institucional y del sistema democrático.

7.- Autoriza, ad-referéndum del Congreso Nacional al Presidente del Partido, Senador Hugo Bozo Alcócer y al Comité Ejecutivo Nacional del Movimiento Popular Cristiano, para establecer contactos y conversaciones políticas, especialmente con el señor General Alfredo Ovando Candia en torno a su postulación a la Primera Magistratura de la Nación.

8.- Ante la conjura de oportunistas [illegible] contrarrevolucionarios, para socavar [illegible] bases del Partido, dirigentes y milit[illegible] tes deberán tomar conocimiento de [illegible] cualquier actitud de indisciplina y d[illegible] lealtad será sancionada drásticamente [illegible] la expulsión y la eliminación definitiva [illegible] los Registros del Partido.

9.- Fijar del 30 al 31 de mayo del p[illegible] sente año, la realización del Primer C[illegible] greso Nacional del Movimiento Popu[illegible] Cristiano, de acuerdo a Convocatoria y [illegible] mario que fijará el C.E.N. en consulta [illegible] los Comités Ejecutivos Departamentale[illegible] Especiales.

Es dado en la Reunión Conjunta del [illegible] mité Ejecutivo Nacional y de los Ejec[illegible] vos Departamentales y Especiales, en la c[illegible] dad de La Paz a los dieciocho días del m[illegible] de abril de 1969.

Hugo Bozo Alcócer, Senador Nacio[illegible] Presidente del MPC; Oscar Ortiz Avar[illegible] Senador Nacional - Secretario Ejecut[illegible] Antonio Scholz, Senador Nacional - Sec[illegible] tario Ejecutivo; Lucio Paz Rivero, Sena[illegible] Nacional -Secretario Ejecutivo; Yerko G[illegible] fulic Gutiérrez, Secretario Ejecutivo; [illegible] né Baldivieso, Diputado Nacional, Secr[illegible] rio Ejecutivo; Edgar Prudencio, Diput[illegible] Nacional-Secretario Ejecutivo; José Ant[illegible] Ayala, Secretario Ejecutivo; Alberto S[illegible] chez Rosell, Diputado Nacional - Secreta[illegible] Ejecutivo; Arturo Ruescas, Diputado Na[illegible] nal-Secretario Ejecutivo; José Luis D[illegible] Secretario Ejecutivo; Luis Ballivián Chá[illegible] Diputado Nacional Beni; Mario Olagui[illegible] Senador Nacional Tarija; Luis Rangel, [illegible] cretario Ejecutivo. Sucre; Félix Chava[illegible] Diputado Nacional-Secretario Ejecutivo [illegible] cre; Hugo René Pol, Secretario Ejecut[illegible] Cochabamba; Hernán Montero Zanhyz, [illegible] cretario Ejecutivo Santa Cruz; Luis Ro[illegible] guez, Secretario Ejecutivo Potosí; [illegible] Daza, Secretario Ejecutivo, Sucre; Gró[illegible] Claros, Secretario Ejecutivo, La Paz; [illegible] ge Jaimes, Secretario Ejecutivo Oruro; [illegible] tor Guzmán, Secretario Ejecutivo Ori[illegible] Alberto Gutiérrez, Secretario Ejecutivo [illegible] rija; Manuel Nitru, Secretario Ejecut[illegible] Tupiza; Américo Cortez, Secretario Ej[illegible] tivo Camiri; David Mérida Secretario [illegible] cutivo Norte Santa Cruz; Gavino Ville[illegible] mez, Secretario Ejecutivo Vallegrande.

Barrientos viaja hoy a Corocoro

El Presidente Barrientos viajará hoy a Corocoro para asistir a la firma de un convenio entre la Prefectura del Departamento de La Paz y la Corporación Minera de Bolivia, por el cual ambas organizaciones se comprometen financiar y llevar adelante la ejecución del sistema de agua potable en el mencionado distrito minero.

La Prefectura deberá financiar 25 mil dólares, mientras la COMIBOL financiará 35 mil dólares para la ejecución del aludido proyecto.

En la Presidencia, se informó que el Primer Mandatario aprovechará la ocasión para hacer un importante anuncio sobre la política de explotación y comercialización del cobre, que encarará su gobierno.

R. P. Jose L. Sempere falleció en Espana

A las 11.30 horas de hoy será celebrada una misa en la iglesia del Colegio San Calixto en memoria del R.P. José Luis Sempere, SJ., quien falleció el pasado día en Madrid.

El Padre José Luis Sempere consagró los mejores años de su vida a la formación de la niñez y de la juventud bolivianas, habiendo realizado su trabajo de educador, y consejero espiritual en Bolivia durante 25 años.

Fue Rector y también Prefecto del Colegio San Calixto, asesor de los ex-alumnos, Inspector Departamental de Educación Católica en Oruro y Profesor de Religión en numerosos colegios fiscales y particulares de La Paz, Oruro y Cochabamba.

Junto con su hermano Antonio María Sempere, también sacerdote jesuita, actualmente en Cochabamba, fue una de las figuras más conocidas y estimadas de la Compañía de Jesús.

El Gral. Bernardino Bilbao Rioja, jefe delegado de FSB, saluda a los juventudes falangistas en el homenaje que rindieron a Unzaga de la Vega al cumplirse el décimo - aniversario de su muerte. El líder falangista escuchó el planteamiento de realizar una limpieza en filas de ese partido, como consecuencia del pacto firmado entre FSB,MNR y PRIN.

Juventud de FSB afirmó ayer que no transará con el MNR

-Con expresiones de repudio contra el pacto firmado por el jefe de Falange con el MNR y el PRIN y reiteraciones de que FSB y el MNR marchan por caminos diferentes, las juventudes falangistas cumplieron anoche un acto de homenaje a Oscar Unzaga de la Vega y a todos los falangistas muertos durante los trece años de gobierno del MNR.

El acto se cumplió en el cine "Trianon" y a él concurrieron el jefe delegado de ese partido, Gral. Bernardino Bilbao Rioja, quien encendió la antorcha simbólica de Falange, y el ex - subjefe Gonzalo Romero. Se destacó la presencia del ex - Presidente Enrique Hertzog Garaizábal, quien recibió el homenaje del falangismo. A excepción de Hugo Uzeda y Ambrosio García, ningún miembro de la alta dirección de ese partido concurrió a este homenaje a Unzaga, al recordarse el décimo aniversario de su muerte, como tampoco los miembros del " sector de izquierda".

NO ACEPTARA TRANSACCIONES

Jaime Gutiérrez Terceros, dirigente de la Juventud falangista, quien fuera expulsado de ese partido al precipitarse su crisis interna, recordó que hace diez años había corrido sangre falangista en su lucha contra la tiranía movimientista. Dijo que esos falangistas habían muerto por defender a Bolivia de una tiranía cruel y pidió que ese sacrificio no sea estéril ni que la memoria de los mártires falangistas sea traicionada.

Afirmó que quienes habían luchado con Unzaga, tenían autoridad moral para exigir que FSB prosiga su marcha sin contradicciones, señalando que tenían fe en que concluirán los errores de conducción partidaria. "Si ellos no se enmiendan - agregó - seremos los depositarios del viejo espíritu que hizo de este partido el más poderoso del país". Expresó que FSB se vitalizó por su caudal moral y que había que retornar a esa conducta.

Al referirse a la lealtad que se debe observar a la doctrina de FSB, señaló que "Los que han cambiado de mentalidad o se encuentran fatigados por la lucha, deben dar paso a los que estamos firmes". Prosiguió indicando: "atrás los que quieren entregar nuestro caudal político en busca de pequeñas posiciones de circunstancias; atrás los que confunden con postulaciones foráneas.

En la parte más dura de su discurso, Jaime Gutiérrez expresó: "No aceptaremos transacciones con los verdugos de ayer, con los asesinos de los camaradas muertos en defensa de Bolivia".

LIMPIEZA EN FSB

Arturo Montes, otro de los dirigentes juveniles expulsados, calificó a Unzaga de la Vega del más grande héroe civil. Hizo referencia a la muerte de César Rojas en Control Político, siendo ayudante de Unzaga, y dijo que el ideal por el que murieron esos y otros hombres debe ser mantendido. Señaló que Unzaga murió en plena lucha contra "la tiranía más feroz de la historia", en defensa del petróleo de Madrejones, en defensa de los mineros, maestros, universitarios y estudiantes, masacrados, perseguidos, o encarcelados por el MNR.

En duro ataque a este partido, afirmó que en sus trece años de gobierno no hizo sino aprobar el Código Davenport, entregar las riquezas naturales y perseguir y desconocer los derechos ciudadanos. Expresó que a diez años del sacrificio de Unzaga, "en la familia falangista surgen voces para unirse a la tiranía, a los verdugos de ayer, a los que destruyeron la nación". Afirmó que FSB no se ha doblegado ante el enemigo ni ha perdido su moral, siendo solo unos pocos los que "están tratando de negar a Falange y traicionando la memoria de Unzaga".

Al afirmar que la juventud falangista no permitirá que "la memoria de Unzaga sea enajenada" y que, en su caso, las juventudes de FSB, con decisión, tomarán la dirección del partido para cumplir con las enseñanzas doctrinarias de Unzaga, concluyó señalando que esas mismas juventudes exigen ahora una limpieza en las filas de Falange.

Canciller hizo notar importancia de la gestión técnica dentro del Grupo Andino

-El Ministro de Relaciones Exteriores, Victor Hoz de Vila, ha declarado que la base fundamental para las negociaciones políticas en la conformación de la Subregión Andina es la gestión técnica.

Tal criterio fue expuesto por el Canciller, al ser interrogado sobre cual era su opinión en torno a las declaraciones que hiciera el Ministro de Relaciones Exteriores de Venezuela, en sentido de que la integración andina debía negociarse a nivel político y ya no técnico.

El Ministro Arístides Calvani ha manifestado en Caracas que considera que el Pacto Andino se ha discutido demasiado tiempo a nivel excesiva o exclusivamente técnico. "Y me parece que lo que debemos hacer con él son negociaciones, en lugar de consideraciones técnicas", dijo.

El Canciller Hoz de Vila, aunque no discrepa fundamentalmente, ha dicho que es indiscutible que las gestiones para el Acuerdo Subregional Andino tienen dos aspectos.

Esos aspectos son el técnico y el político. "El técnico es la base de las negociaciones políticas posteriores", ha expresado Hoz de Vila.

RELACIONES CON PAISES SOCIALISTAS

Preguntado en torno a las negociaciones que estaría realizando la Cancillería de la República, como el órgano competente, para establecer relaciones con la Unión Soviética y otras naciones del bloque socialista, el Ministro de Relaciones Exteriores ha manifestado que no tiene nada más que agregar a lo dicho por el Presidente de la República.

El general Barrientos dijo que su gobierno, desde hace algún tiempo está negociando el establecimiento de relaciones con el bloque socialista.

"En el momento oportuno se informará a la opinión pública", expresó el Canciller Victor Hoz de Vila

CUENCA DEL PLATA

Tal como informara PRESENCIA, el Canciller reiteró que mañana domingo viajará presidiendo la delegación boliviana que asistirá en Brasilia a las reuniones extraordinaria y ordinaria de Ministros de Relaciones Exteriores de los países que conforman la Cuenca del Plata.

Hoz de Vila dijo que en la reunión ordinaria se considerará el trabajo del Comité Intergubernamental Coordinador; el estado de los proyectos compartidos en la conferencia de Cancilleres de Santa Cruz; el estado de proyectos ya designados a organizaciones internacionales, por ejemplo la construcción del Puerto Busch en el sudeste cruceño, y finalmente, un análisis, de las informaciones sobre los recursos naturales de la Cuenca.

La reunión extraordinaria, como ya se informara, tendrá el objetivo de considerar y aprobar el Tratado del Programa de Desarrollo de los Países del Sistema de la Cuenca del Plata, elaborado por el Comité Intergubernamental Coordinador.

NO HABRA MEDIDAS DRASTICAS INTERNAS

El Canciller Hoz de Vila dijo que no habrá medidas drásticas de carácter interno en el Ministerio de Relaciones Exteriores, tales como la reducción de personal y de haberes.

En los últimos días se observó en la Cancillería un ambiente de incertidumbre y nerviosismo tanto en las esferas jerárquicas como subalternas. "Es difícil controlar el nerviosismo del personal. Desde luego yo no lo he sentido", manifestó Hoz de Vila, añadiendo que en el Ministerio de Relaciones se trabaja " disciplinadamente y con dedicación".

"No tengo planeado el adoptar esas medidas drásticas, sinó el llevar adelante un proceso de reubicación del personal, para que los que integran la Cancillería tengan un trabajo eficaz, de acuerdo a su especialización" añadió.

MNR INFORMA QUE PROSIGUEN SUS CONTACTOS CON IZQUIERDA DE FSB

Conversaciones se extienden al PRIN y PDC para organizar un frente de izquierda.

-El MNR está realizando conversaciones y gestiones con el Sector de Izquierda de FSB, así como con el PRIN, PDC y grupos revolucionarios y populares, con objeto de formar el Frente Nacional de Izquierda en torno a un programa revolucionario, según afirma Jorge Alderete Rosales, Secretario Ejecutivo Nacional del MNR, en declaración firmada que entregó ayer.

Señala que el primer paso hacia la concreción de dicho frente político ha sido dado con la alianza MNR - PRIN a nivel regional entre el Comando Departamental del MNR y el Comité Regional del PRIN, ambos de La Paz, con el respaldo de las organizaciones nacionales de ambos partidos. Agrega que la constitución de ese frente es una necesidad para lograr la alianza popular y revolucionaria "como única alternativa para alcanzar la liberación del pueblo boliviano".

Alderete Rosales afirma que el " Movimiento Revolucionario Pazestenssorista", representado por el diputado Jaime Arellano, nunca participó en las gestiones para constituir el Frente Nacional de Izquierda, debido a que es enemigo de formar dicho frente y porque sostiene una posición a la que califica de reaccionaria.

SOBRE UN MENSAJE

Por su parte, Guillermo Riveros Tejada, Secretario Permanente del MNR, al referirse al llamado presidencial para la humanización de la política, dice que el MNR acepta al llamado siempre que el Gobierno aclare lo que entiende por humanización. Señala que según el MNR, ello se logra con el desarrollo integral del individuo y de la sociedad en base a una justa política distributiva del ingreso nacional.

Afirma que quienes deshumanizan la política es la neo - rosca formada por lo que llama grupos de presión económica de los ex-gerentes de Patiño, Hoschild y Aramayo que han empujado al Gobierno a trazar el "sistema de mayo". Acusa también a la política monopólica del Gobierno, Ley de Seguridad del Estado y FURMOD, así como a la CIA, como elementos contrarios a la humanización de la política.

Trece proyectos industriales fueron presentados ayer a la misión italiana

Ayer, la Misión Italiana se reunió con el Presidente de la Corporación Boliviana de Fomento, Ing. Enrique Vargas Guzmán, quien, después de agradecer la visita, explicó algunos de los proyectos que tiene su despacho para la industrialización del país.

Para este efecto, hizo entrega de un estudio de inversiones que contiene trece proyectos industriales entre los que se puede citar los siguientes: Fabricación de calentadores de gas, fábrica de motobombas para pozos artesianos, fábrica de herramientas mecánicas, fabricación de instrumentos agrícolas, fabricación de bicicletas, tubería galvanizada y otras.

Señaló que la principal proposición de la CBF radica en la explotación de carburo de calcio y de magnesita para la fabricación de ladrillos refractarios.

También informó que el Gobierno boliviano hace sólo seis meses tomó contactos con el gobierno italiano para posibles inversiones; haciendo eco de esta proposición, se logró instalar en la ciudad de Cochabamba una fábrica de cemento invirtiendo para ello cerca de 6.000.000 de dólares. Continuando su explicación dijo que ninguno de los proyectos presentados por su despacho pasaba de los 400.000 dólares.

En respuesta a esta presentación de proyectos, hizo uso de la palabra el Dr. Enzo Simonazzi, miembro de la misión, quien dijo que su país y la industria mediana y pequeña de Italia están dispuestas a proporcionar a Bolivia maquinaria y asesoramiento técnico, pero que no tienen intención de invertir dinero en Bolivia. Todo el crédito que Italia nos proporcionaría sería a plazo de 5 años, que es el plazo establecido por el mercado europeo.

Después de esta aclaración los componentes de la misión acordaron realizar otras reuniones de trabajo después de estudiar los proyectos, para llegar a un entendimiento con las autoridades bolivianas.

Los egresados de Derecho recibieron certificados

En un acto académico realizado ayer en el piso 13 de la UMSA, 21 egresados de la Facultad de Derecho de la Promoción 1968 recibieron sus certificados de egreso.

El acto fue iniciado con las palabras del Presidente del Centro de Estudiantes de Derecho, Univ. Mario Castro Fiorilo, quien dio la bienvenida a los nuevos alumnos de la Facultad haciéndoles recomendaciones para el normal desenvolvimiento de su vida universitaria futura.

Un representante de los egresados dio lectura a la Resolución de los alumnos de 5o. curso nombrando al Dr. Raúl Romero Linares Padrino de la Promoción que lleva su nombre. Inmediatamente se realizó la entrega de certificados a los egresados y habló el Dr. Romero Linares, agradeciendo por la distinción que le habían hecho sus alumnos.

Las palabras de despedida a los egresados las dirigió el Decano de la facultad, Dr. Alipio Valencia Vega. A nombre de los egresados habló el Presidente de la Promoción, Univ. Eduardo Ramos.

El profesor español Marco Dorta ha llegado al país para restaurar el templo de Jesús de Machaca. Vino enviado por el Comité Español para el Estudio y la Conservación del Patrimonio y Cultural de Hispanoamérica y Filipinas. La iglesia de Jesús de Machaca es considerada uno de los monumentos más importantes del siglo XVII. Dorta se entrevistó ayer con el Vicepresidente Siles.

COMISION DE DERECHOS HUMANOS PIDE INTERVENCION EPISCOPAL EN FAVOR DE MINEROS Y PRESOS

Tres problemas, entre ellos el convenio suscrito entre Iglesia y Gobierno sobre la situación de los trabajadores mineros, ha plantrado el R.P. José Prats como Presidente del Comité Nacional de Defensa de los Derechos Humanos, a los Obispos de Bolivia reunidos en la ciudad de Santa Cruz, El mencionado sacerdote expresa que es motivo de preocupación la situación de muchos ciudadanos y que espera la palabra del Episcopado para corregir los abusos que se vienen cometiendo.

Señala que los Obispos están obligados a exigir el cumplimiento, denunciarlo en su caso, del convenio que suscribieron con el Gobierno acerca de la situación de los trabajadores de las minas. Al indicar que es un deber católico el encarar la realidad de un pueblo humillado, señala que difícilmente podrán vivir como hombres los que ganan un promedio de 9 pesos diarios, como tampoco podrán alcanzar la promoción debida quienes están viendo que sus organizaciones son sistemáticamente descabezadas y perseguidas. Tal el caso de los obreros fabriles, cuya sede fue allanada el día 9, constituyendo tal acción un indicio de que los derechos de la clase trabajadora no sólo son ignorados sino también negados por métodos violentos.

A nombre del mencionado Comité, hace conocer el R.P. Prats su protesta por la detención de ciudadanos y por el trato injusto y a veces inhumano que reciben. Señala que tales hechos no son tolerables en ningún país civilizado al procederse a detenciones sin motivos justificados. Protesta por la negativa a la Cruz Roja en sus gestiones y a tres comisiones de COMSIB, para reconocer el estado físico de los detenidos en la DIC de La Paz, lo cual dice que hace sospechar que se quiera tener independencia para inflingir castigos corporales a los detenidos.

Por último expresa su deseo de que tal protesta llegue al ambiente internacional, por la humillante situación de dependencia que vive el país debido al progresivo deterioro de los términos de intercambio con los mercados extranjeros. Señala que mientras los precios de las materias primas descienden cada vez más, los productos manufacturados de los que Bolivia necesita para su desarrollo, suben cada vez más. Dice que esa situación es también causante de los enconos y odios entre bolivianos.

APOYO AL EPISCOPADO

Por su parte, el grupo Iglesia y Sociedad en América Latina (ISAL), representado por el miembro de la Comisión Ejecutiva, pastor Anibal Guzmán, en carta dirigida al Cardenal Clemente Maurer, le expresa su solidaridad por las gestiones de la Iglesia en favor de los mineros. Dicho grupo, compuesto por un grupo de cristianos católicos y evangélicos, presta también su apoyo por la preocupación de la Iglesia de conseguir la libre organización sindical.

Considera que la Iglesia debe expresar su protesta por la política oficial de reconocer sólo los sindicatos mineros en que priman intereses oficiales y le insta a demandar del Gobierno un nuevo trato a los mineros.

Asimismo, pide a la Iglesia intervenir para evitar que se desconozca por el Gobierno la ley de derechos humanos, toda vez que, dice, se vienen produciendo detenciones de personas sin mayor justificativo.

El Comité Ejecutivo de ISAL está integrado por J.V. Balderrama, R.P. Gregorio Iriarte, pastor Mario Rivas, Julián Rojas y Juan P. Villarroel.

GONZALO ROMERO AFIRMA QUE NO CONOCIO PACTO CON MNR Y PRIN

-Gonzalo Romero, ex - subjefe de Falange, afirmó que no conoció el pacto suscrito entre el jefe de su partido, Mario Gutiérrez, con el MNR y el PRIN. Excepto en sus declaraciones, Romero procuró evitar contacto con la prensa durante el acto de homenaje a Unzaga de la Vega y a otros falangistas muertos el 19 de abril de 1959, durante el golpe revolucionario de ese partido contra el gobierno de Siles Zuazo.

La afirmación del ex - subjefe falangista fue hecha en respuesta a la pregunta que le hicieron periodistas, para establecer la verdad de las aseveraciones del senador del mismo partido Hugo Montoya, quien retornó de Sao Paulo luego de entrevista a Mario Gutiérrez en representación del " Sector de izquierda" de FSB. Montoya declaró que Mario Gutiérrez había enviado a Romero, desde el exilio, los documentos del pacto que suscribiera con el MNR y PRIN, para que el entonces subjefe los diera a conocer a la alta dirección de FSB. Aseveró que Romero, " inexplicablemente, lo sustrajo al conocimiento de la dirección nacional del partido ". Tal declaración la registra " Los Tiempos " de Cochabamba en su edición de ayer.

Preguntado Gonzalo Romero sobre si eran ciertas las aseveraciones de Montoya, respondió que no podía hacer ninguna declaración al respecto por no conocer la publicación que registra la que hiciera el senador falangista. PRESENCIA interrogó entonces a Gonzalo Romero sobre si conocía el pacto suscrito por Mario Gutiérrez con el MNR y el PRIN. Romero, a tiempo de retirarse, dijo escuetamente: "No".

La misión económica italiana, en momentos de depositar una ofrenda floral al pie del monumento al Protomártir Pedro Domingo Murillo.

CHICLET Y TABLETA LAXANTE
BONOMINT-WL
ACABAN CON EL ESTREÑIMIENTO RAPIDAMENTE Y SIN PELIGRO

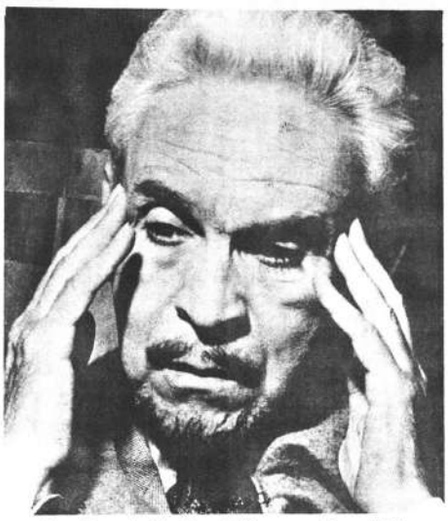

Ernst Deutsch, falleció en Berlín a causa de una debilidad cardíaca. El actor teatral más calificado del arte escénico alemán de los últimos tiempos murió a la edad de 78 años. En la fotografía, Deutsch en el papel de Nikolai Ivanovich, en la obra de Leon Tolstoi "La luz ilumina la oscuridad". Deutsch nació en Praga y fue durante mucho tiempo el mejor actor de teatro en Alemania.

Litigan derechos sobre las obras de Ciro Alegría

Lima, abril 13 (AFP). La primera y segunda esposas del escritor peruano Ciro Alegría, fallecido hace un año, están litigando judicialmente los derechos de autor del novelista.

Rosalía de Amesquita, quien se divorcio de Alegría tras haber procreado dos hijos, consiguió originalmente que se le reconociera el 50 por ciento de los derechos de autor del escritor.

Entonces intervino la viuda, Dora Varona, quien tuvo cuatro hijos con Alegría, sosteniendo que según la ley esos derechos sólo corresponden a ella y sus hijos.

La primera señora de Alegría ha expresado que no sólo representa a sus dos hijos sino que aquel escribió sus mejores novelas — "El mundo es ancho y ajeno", "Los perros hambrientos" y "Serpiente de oro"— cuando estuvo casado con ella.

No se recuerda que se haya promovido un juicio similar a éste en el Perú, motivo por el cual la sentencia que se emita estará llamada a constituir jurisprudencia.

AGENDA CULTURAL

GALERIA NAIRA.- Calle Sagárnaga 161. Programa de peña folklórica para hoy: Los sicuris del Altiplano, Los reyes morenos, Conjunto folklórico de alumnos del Colegio Alemán, Alfredo Domínguez, Los zorzales y Los Jairas.

INSTITUTO DE CULTURA HISPANICA. Av. Arce 2150. El próximo lunes, a horas 18:30, se realizará un acto cultural de homenaje a Karl Jaspers, Intervendrán en el acto Alberto Seleme, Arturo Orías y Wilfried Nölle. Jaspers falleció recientemente.

MUSEO NACIONAL DE BELLAS ARTES.- Calle Comercio esquina Socabaya. Exposición de cuadros del pintor norteamericano Robert W. Ades.

SALON MUNICIPAL DE EXPOSICIONES. Calle Colón. Muestra de grabado en metal y xilografía del artista Mario Velasco.

GALERIA ARCA.- Calle Juan de la Riva 1411. Exposición de pintura "retrospectiva" del artista Carlos Iturralde.

CANCILLERIA DE LA REPUBLICA.- Calle Ingavi esquina Junín. Exposición de bibliografía boliviana. Salón anexo a la Biblioteca Central de la Cancillería.

CLUB DE LA PAZ.- El jueves 24 próximo habrá un recital de declamación a cargo de Karenn Moncada Cuéllar y Mercedes Valdivia Delgado, quienes se graduan de la Academia de Declamación. El recital se realizará a horas 18:30.

GALERIA EL TAMBO.- Calle Ingavi esquina Pichincha Hoy, a horas 10.30 conferencia de Genoviéve Mendes, profesora de francés sobre el tema: "El Método Montesseri" Libertad de expresión de la pedagogía del niño".

Auspician esta conferencia la Embajada de Francia y la compañía Air France.

GALERIA EL TAMBO Función de títeres para mañana, a horas 11: "Las aventuras de Timoteo" "El túnel mágico", "El tonel", bajo la dirección de Enrique Prudencio".

INSTITUTO CULTURAL BOLIVIANO ALEMAN (Coethe Institut). El martes 22 a horas 19, se inicia el ciclo de conferencias que dictará el Lic. Víctor Gonzáles sobre el tema: "Reflexiones sobre una Reforma Educativa", Avenida 6 de Agosto 2118.

CENTRO BOLIVIANO AMERICANO, Avenida 6 de Agosto 2100 El lunes, a horas 18.30 se inaugura la exposición de pintura de Carlos Rimassa y John Beckder.

CLUB DE LA PAZ

Con los auspicios del Ministerio de Cultura y los Servicios Culturales de la Embajada de Francia, el miércoles 23 de este mes, a horas 19, la señora Monique Duphil ofrecerá un concierto de piano. La concertista es de fama internacional.

Homenaje a Sarmiento en Asunción

Asunción, abril. 15- (AFP).- Una delegación del Centro San Juanino de Buenos Aires arribó a esta capital para rendir un homenaje a la memoria del ilustre educador argentino Domingo Faustino Sarmiento.

El acto de homenaje se realizará mañana ante el monumento que perpetúa su memoria aquí. La delegación Sanjuanina llegó presidida por los generales Florencio Yornet y Eduardo Castro Sánchez. Estos últimos fueron agasajados con una comida ofrecida por el Ministro Consejero de la Embajada Argentina, Manuel Pedro Gómez Carrillo.

Soldadores y mecánicos

CON AMPLIA EXPERIENCIA, NECESITA EMPRE SA INDUSTRIAL. PRESENTARSE EN AV. PANO 101.

El P.C.B. exige la inmediata libertad de los presos políticos

El Secretariado Nacional del Partido Comunista de Bolivia, frente a la persistente actitud del Go- bierno de negar la libertad a los presos políticos;

DECLARA:

PRIMERO.- El Partido Comunista, al establecer el carácter puramente demagógico de la suspensión del estado de sitio, denuncia ante la clase obrera y el pueblo que en la actualidad, el régimen imperante mantiene bajo estricta incomunicación a decenas de presos políticos. La mayoría de ellos han sido torturados y se encuentran gravemente enfermos en las mazmorras de la DIC, pese a la resolución de la Corte Superior del Distrito ordenando sean pasados al Panóptico nacional a disposición de la justicia ordinaria.

El gobierno trató de engañar al pueblo disponiendo la libertad de pocos detenidos. Pero la verdad es que, patriotas como Sabino Arnez, Agustín Amelia Cristobal Villca, Juan Angola, Albino Oros, Víctor Orozco, Alfredo Terrazas, Julio Llanos, Miguel Ch que, Gregorio Choque y otros, estan incomunicados en la DIC, víctimas del sadismo de agentes extranjeros.

SEGUNDO.- Sabe el pueblo que el régimen ha desatado una brutal y sañuda persecución contra el Partido Comunista, buscando silenciosamente su destrucción total; lo que jamás podrá lograr ninguna fuerza por poderosa que parezca. Los comunistas hemos probado una y mil veces que nadie nos apartará del camino consagrado a la defensa popular.

El PCB, declara que la libertad de los bolivianos no puede estar sujeta a los caprichos de un gobierno que actúa bajo órdenes de la CIA, y, manifiesta categóricamente que de no ser puestos en libertad los detenidos, adoptará medidas concretas y eficaces que hagan sentir a los opresores el peso de las fuerzas revolucionarias. Frente a la violencia del régimen, es legítimo el derecho de los oprimidos a defenderse utilizando los caminos más adecuados.

TERCERO.- El PCB manifiesta su extrañeza por las declaraciones emitidas en un programa de Radio Altiplano, por el Presidente del Comité de Derechos Humanos padre José Prats negando la existencia de detenidos políticos luego de la suspensión del estado de sitio. El PCB espera que el padre Prats, visite la DIC y constate el grán número de detenidos que siguen incomunicados y torturados.

Bolivia, abril 17, 1969

OSCAR ZAMORA M.
Por el Secretariado Nacional del PCB.

Conferencias sobre Reforma Educativa

Víctor Gonzales, Licenciado en Filosofía, dictará una serie de conferencias sobre el tema de la reforma educativa que ha puesto en práctica el gobierno.

El ciclo se realizará de martes a viernes de la próxima semana, en el Instituto Cultural Boliviano Alemán, (Goethe Institut), a horas 19.00.

Este es el rol de conferencias a que se sujetará el ciclo:

Martes, 22 de abril, a horas 19,00 "Filosofía de la Educación"; miércoles, 23 de abril, a horas 19,00 "Reflexiones sobre los Fundamentos de una Reforma Educativa"; jueves, 24 de abril, a horas 19,00 "Análisis de la Reforma en Bolivia"; viernes, 25 de abril, a horas 19,00 "Reflexiones sobre una Vigencia Real".

FOLKLORE

Preparan festival nativo en Ayo-Ayo

Los sindicatos agrarios, autoridades y pobladores de Ayo- Ayo anunciaron la preparación de un festival folklórico para el próximo 3 de mayo.

Según las informaciones del Comité Organizador del festival, participan en él la Alcaldía, Junta de Vecinos y Sub-central Campesina que agrupa a los sindicatos de varias comunidades.

El festival está en preparación desde hace dos semanas. Se calcula que más de 20 conjuntos autóctonos participarán en él. Estos conjuntos pertenecen, en su mayoría, a las organizaciones sindicales campesinas.

El 3 de mayo se harán homenajes al líder de la resistencia campesina contra el coloniaje español, Tupaj Katari.

Ayo-Ayo está situada en la Provincia Aroma del Departamento de La Paz, aproximadamente a 100 kilómetros de El Alto en dirección a la ciudad de Oruro.

Los organizadores anuncian que han dispuesto sistemas de atención para los turistas. Una flota de ómnibus será contratada para facilitar la movilización de visitantes al festival folklórico.

En el local de la Academia de la Danza y el Ballet Oficial, se realizó un acto donde ofreció un concierto don Raúl Barragán. En la oportunidad, la esposa del Agregado Cultural de la Embajada de Francia, Sra. de Barthelémy entregó a la Directora, Sra. Melba Zárate (foto) material bibliográfico. Varios personas vinculadas a la actividad artística asistieron a esta ceremonia.

Enrique Marzo llegó a La Paz

Ha llegado a La Paz el profesor español don Enrique Marzo Dorta, Catedrático de Historia del Arte Hispanoamericano de la Facultad de Filosofía y Letras de la Universidad de Madrid. El Sr. Marzo Dorta muy vinculado a Bolivia, ha visitado varias veces este país; últimamente estuvo en La Paz, el pasado año.

Ha escrito varias obras sobre Bolivia y concretamente acerca de Potosí.

Pertenece a la comisión española de restauración y conservación de monumentos, dependiente del Ministerio de Asuntos Exteriores en Madrid. Su visita a La Paz obedece a la puesta en marcha de las obras de restauración de la Iglesia de Jesús de Machaca, para lo que ya se ha aprobado en España el presupuesto correspondiente. Los trabajos comenzarán en breve.

AVISO AL PUBLICO

-Se pone en conocimiento de los vecinos de la localidad de Zongo que el Sr. Agustin Saavedra M., no puede dar en venta ni estar facultado para transferir propiedades, sean inmuebles o muebles, como ser cocales mulos, acémilas, por estar pendiente un juicio.

La Paz, 18 de abril de 1969

Miguel Saavedra Suxo.

Y. P. F. B.
LICITACION PUBLICA Nº 28-69
Adquisiciones

Se invita a todas las firmas importadoras Interesadas en presentar propuestas por LLANTAS Y CAMARAS, de acuerdo al Pliego de Condiciones y Especificaciones No 28/69 que los interesados podrán retirar de nuestra Sección Caja, 3er piso del edificio de Y.P.F.B. en esta ciudad, previa cancelación de $b. 20.— (Veinte oo/100 peos bolivianos).

Las propuestas indicando en el sobre el número de la Licitación se recibirán hasta el día JUEVES 22 DE MAYO 1.969, a horas 18:00, en la Dirección de Adquisiciones y Materiales, en sobre cerrado, lacrado y con las formalidades legales, (4o piso, oficina No 401).

La Paz, 17 de abril de 1969

LA GERENCIA GENERAL

Ministerio de Educac
Comité Nacional de Be

Se convoca a concurso de méritos para la co de becas ofrecidas por el Gobierno de Italia p tudios de especialización para personal técn se llevará a cabo en el Instituto para la Reco ción Industrial (IRI) de Roma del 13 de octu 1969 al 15 de mayo de 1970. Las becas of abarcan dos niveles: el de post-grado con tí versitario y el de nivel intermedio con título cuelas o Institutos profesionales.

Los postulantes a las becas de post-grado sitario pueden aspirar a las especializaciones cánica, electromecánica, organización de em siderurgia o carreteras.

Los postulantes con título de Escuelas e I profesionales pueden postular a las especiali de banca, producción de cemento, radio y tel transporte aéreo.

REQUISITOS:

a) título académico o título de técnico
b) tener una experiencia mínima de dos trabajo profesional.
c) haber desempeñado algún cargo de res lidad dentro el ejercicio profesional.
d) el conocimiento del idioma italiano da ci ferencia de elección como candidato,
e) estar comprendido entre los 25 a 35 edad para los que poseen título acad 20 a 30 años para los técnicos medios.
f) las solicitudes deben expresar clara especialidad que se desea seguir.
g) acompañar un Curriculum Vitae.

La beca comprende pasajes de ida y vue tos de alojamiento, matrícula, alimentación, vención extraordinaria al empezar el curso liza médica. El IRI se reserva el derecho d lar la beca en caso necesario.

Los interesados pueden presentar sus so acompañando los documentos requeridos, e partamento de Relaciones Internacionales de terio de Educación hasta el 2 de mayo del año e

La Paz, 17 de abril

Dr. Carlos Luis Quiroga N.,

DIRECTOR DEL DEPARTAMENTO DE NES INTERNACIONALES

Exposición de cuadros en CBA

Carlos Rimassa, boliviano y John Beckder, norteamericano, abrirán en Cochabamba una exposición de pintura el lunes próximo a horas 18.30, en el salón de exposiciones del Centro Boliviano Americano.

John Beckder estudió arte en la ciudad de Nueva York bajo la dirección de Nicholas Fiorenza. La cadencia y control de color en sus cuadros se alcanza con aprovechamiento de las propiedades físicas del color. Así como ondulación se muestra en "Monocromático", profundidad en Verde I-", vibración en "Primarios I", transparencia en "Primarios II".

El producto final es uno de abstracciones armónico nacido de las tendencias de pintura que se encontraban en Nueva York durante 1960 a 1963.

Rimassa presentará: Desnudo en rojo, hombre bebiendo, hombre y sus celdas, hombre y montañas, paisaje y hombre, La cena.

Beckder presentará: Primarios I, Primarios II, Policromático, Arcos, Polifonía Abatida II, Acordes, Verde, De um punto de vista, Amarillo, Monocromático, Asincronía, Verde II.

En su mayoría las obras son óleos, acrílicos, y acrílicos sobre tela.

El Show de "Radio Méndez"
DONDE LO BUENO ES COSTUMBRE

BENJO CRUZ
El grito del Pueblo
ENRIQUE "PAJARITO" REINICKE
Que canta.....Lindo"
WILLY URIARTE
Primer fonomímico boliviano
JULIO CABRAL
Emoción en el tango
ALI y BABA
Alta camicidad
LOS CABALLEROS del FOLKLORE
Estrenando su disco
ADELA LEA PLAZA
Pianista boliviana
LOS GENIOS
¡ Magníficos .....!!
WALTER VELASCO
Jóven y Triunfador
ROBERTO BELEN
La voz gaucha de Buenos Aires
EL COPLERO BOLIVIANO
Poesía Nacional

y el 2 de Mayo presentaremos la sensación del momento:

Sociales

NIONES

l señor Ronald Hartmann y ra ofrecieron ayer una cena s relaciones sociales.

l señor Luis Balliviñ Saracho brò el jueves su cumpleaños. amigos estuvieron a felicitar-

l señor Luis González Quint u esposa Amalia Delgadillo an hoy un almuerzo a un gru- e amigos.

y ofrecen una cena el señor e Lonsdale y su esposa Rosa- Salinas.

señorita Susana Zapata Bru- e agasaja hoy con un tê a la rita Carole Zalles.

señora Clemencia Santa de Siles invitò el jueves a sus amigas.

Agregado de Prensa a la Em- ia de Gran Bretaña y la seño- e Shave ofrecen el viernes un tail-buffet en honor de la iación de Becados Británi-

Ayer recibió las felicitaciones por su cumpleaños la señora Silvia de Torrico.

El martes invita a un grupo de amigas a tomar el tê la señora Ana María Urquidi de Galindo.

El señor Mario Botelho y señora invitaron un almuerzo despidiendo al señor Raúl Botelho Gosálvez por su viaje a Sudáfrica.

La señorita Teresinha Gumucio Quiroga invita hoy un tê para celebrar su cumpleaños.

La señora Gloria Vargas de Guzmán reunió a un grupo de amigas en un té-bridge.

Ayer ofreció un tê la señora Gladys de Miranda.

Mañana invitan un almuerzo el señor Abel Pacheco y su esposa M. Elena Medrano.

INFANTILES

Celebró su cumpleaños Roberto Zambrana.

MATRIMONIOS

En Watsonville Estados Unidos, se realizará la boda de la señorita Gloria Nancy Terán Cavero, con el señor Gene Pappani, vinculados a familias de Bolivia y Estados Unidos.

NACIMIENTO

En San Francisco, California, ha nacido el primogénito de los esposos Jorge Alexander Benguria y Patricia Fennick.

ENFERMOS

Delicada de salud la señora M. Eugenia Muñoz de Soux

Recibe atención médica en el hospital Obrero el señor Jaime Soria.

Restablecida la señora Rosario Vélez de Botelho.

VIAJEROS

A Suiza el señor Joaquín Soruco.

A Europa el señor Fernando Galindo.

A la Argentina la señorita Mery Vargas Blanco.

A Buenos Aires el señor Marcos Encinas y señora.

A Buenos Aires la señora Teresa Mendieta de Gutiérrez.

A España la señora Leonor Zamora de López Videla.

A Estados Unidos el señor Luis López Videla y su esposa Celia Sánchez.

Bombardeo por error

SAIGON, ABR. 18 (AFP).- Un avión norteamericano bombardeó por error un sampan inofensivo causando la muerte de siete civiles e hiriendo a otros siete, comunicó hoy un vocero norteamericano

El vocero confirmó rumores sobre el caso que habían llegado de Saigón y que hasta hoy no recibieron oficialización. El vocero añadió que el asunto era objeto de una investigación.

Vendo automóvil Ford Taunus 1968

Favorables precios contado y crédito. Referencias teléfono 29554 - 4 2695.

POLLOS A $b. 13.--

GALLINAS A $b. 10.--

Ofrece a su distinguida clientela

GRANJA AVICOLA "CALACHAPI"

Almacenes, calle Agustín Aspiazu

Nº 391, esq. 20 de Octubre

El Embajador de Gran Bretaña, señor Ronald Bailey, comparte con los presidentes saliente y entrante del Comité Anglo-Boliviano, señores Anthony Ashton y Tomás Guillermo Elío, y un grupo de invitados que asistieron con motivo de la elección de la nueva directiva de esa entidad.

El 11 de abril, con carácter privado, fue bendecida en la Iglesia de la Inmaculada Concepción, la boda de la Srta. María Inés Echavarría Quinteros con el Ing. Paul Orlando André Ramos.

Agenda Femenina

DERACION DE ABOGADAS

La Federación de Abogadas o- ió ayer un Vino de Honor con ivo de la posesión de su nue- directiva compuesta por las lentes señorar: Presidenta Doc Graciela L. de Peñaranda; presidente, doctora Wilma Bel- de Herbas; Secretaria, doc- Alira Llanos de Ceballos.

CIACION DE EXALUMNAS INGLES CATOLICO

La Asociación de Ex - alum- del Colegio Ingles Catolico para para el sábado 26 un al- erzo para celebrar el Día de Ex - Alumna.

CIACION DE ESPOSAS DE ECONOMISTAS

Hoy a horas 20 en los salo- del Club de La Paz la Asociación de Esposas de Economistas ofrece una cena baile con motivo de imponer las medallas de oro a los economistas que cumplen 25 años de labor profesional.

LIGA CONTRA LA EPILEPSIA

* Las señoras que componen la Liga contra la epilepsia ofrecen una salteñada para despedir a su presidenta, señora Elena de Soruco por su viaje a Europa. La reunión será hoy en casa de la señora Elvira de Salmón.

Representante de Costa Rica ante la U.N.E.S.C.O.

PARIS, ABR.18 (AFP).- El nue- representante permanente de sta Rica, ante la Organización las Naciones Unidas para la cación, la ciencia y la cultura ESCO), Virgilio Chaverri Ugal- presentó aquí hoy sus cartas denciales al Director General organismo René Maheu.

Chaperri Ugalde, que representa ha misión paralelamente a la egación de su gobierno ante UNESCO.

La Srta. Orietta Aramayo Fortún cumple hoy 15 años. Con este motivo sus padres, Mario Aramayo G. y Daisy Fortún de Aramayo, ofrecerán una recepción social.

SEÑORES COPROPIETARIOS DEL SHOPPING CENTER DE LA PAZ

La Empresa "VECTOR" LTDA. comunica a los Sres. Copropietarios del SHOPPING CENTER DE LA PAZ; la necesidad de que regularicen sus obligaciones pendientes, a objeto de secundar los esfuerzos tendientes a la ejecución acelerada de obras y al éxito de gestiones crediticias ante entidades internacionales con el fin de ofrecer el servicio requerido y esperado.

La Paz, 18 de abril de 1969

EL DIRECTORIO

SILVANA

El Reloj Suizo de Confianza

¡JUSTO!..

...PARA LA HORA EN PUNTO!

Pregunte por SILVANA

En todos los negocios del ramo del país

Distribuyen en Bolivia:

H. PEISER, Casilla 569, Cochabamba

Misa

Angélica Sea v. de Delgadillo, esposa; Dora Delgadillo de Menacho y Dr. Carlos M. Delgadillo, hijos; Wálter Menacho, Vera Lucía de Delgadillo, hijos políticos; los sobrinos y demás familiares del que en vida fue, esposo y padre ejemplar

D. CRISPIM DELGADILLO MATTOS
(Q.D.D.G.)

ruegan a Ud.(s) se sirvan concurrir a la misa que en sufragio de su alma, y recordando los seis meses de su llorado fallecimiento se oficiará en el templo de la parroquia de la Virgen de los Remedios el día 19 del presente a horas 11 y 30.

Su asistencia a ese acto de piedad cristiana comprometerá la eterna gratitud de la familia doliente.

El duelo se despide por tarjeta.

PREVENCION

Se previene al público en general, que el local comercial (FRIGORIFICO MONTES) que ocupa Alfredo Delgado Mantilla en la Av. Montes No. 523 de esta ciudad no puede ser transferido ni traspasado, parcial ni totalmente por ningún concepto.

En la actualidad se sigue contra dicha persona las acciones judiciales de desahucio y cobro de alquileres por los varios meses devengados.

LOS PROPIETARIOS

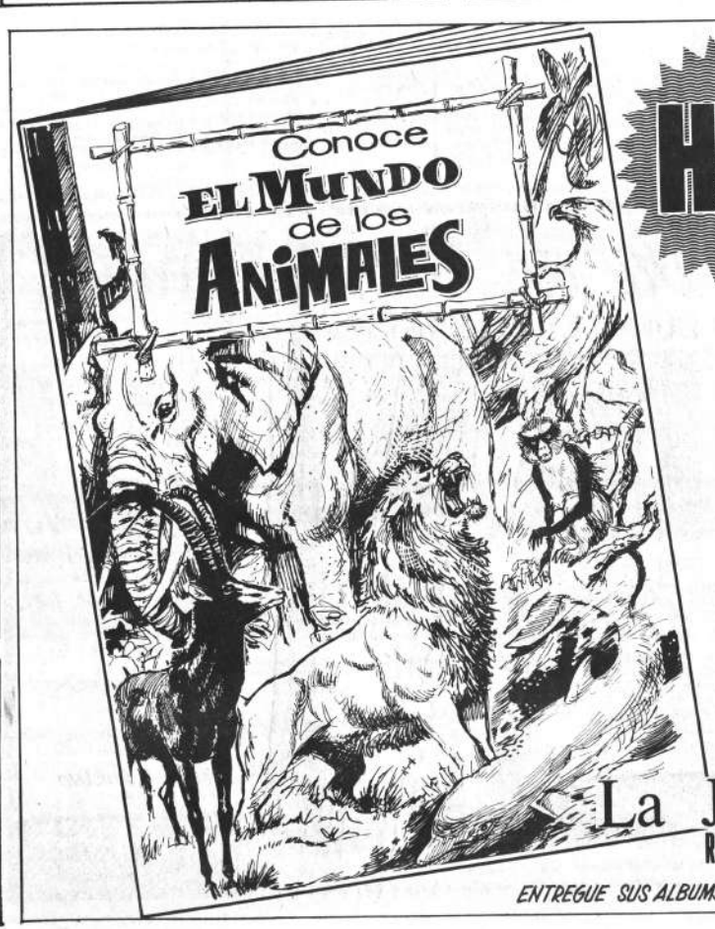

HOY

Gran sorteo de

"CONOCE EL MUNDO DE LOS ANIMALES"

Hs. 19:30 RADIO NUEVA AMERICA

PREMIOS

1o.— Una máquina de escribir "Olivetti"... Dora
2o.— Una Radio "Grundig" portátil en estuche de cuero.
3o.— Una bicicleta marca "Raleigh".
4o.— Una radio tocadiscos portátil "Paros"
5o.— Una máquina de coser.
6o.— Un juego plumas PARKER 61 Custom
7o.— Un juego plumas PARKER 51 Gold-Fill.
8o.— Una muñeca "Dolly".
9o.— Un juego de plumas PARKER 45 Custom
10.— Un reloj "Mortima" para varón
11.— Un reloj "Mortima" para varón
12o.— Un reloj "Mortima" para dama.
13o.— Un reloj "Mortima" para dama.
14o.— Un juego plumas PARKER Super 21
15o.— Una pelota de Foot Ball
16o.— Una pelota de Basket—Ball.
17o.— Un Diccionario "Larousse" con índice
18o.— Un Diccionario "Mentor" con índice
19o.— Una plumafuente PARKER 45 Special.
20o.— Un Bolígrafo PARKER 45 Standard
21o.— Un Bolígrafo PARKER Super 21.
22o.— Un Bolígrafo T-Ball Special.
24o.— Un Bolígrafo T-Ball Compacto

LIBRERIA La Juventud Ltda.

Representantes de PARKER

ENTREGUE SUS ALBUMS LLENOS HASTA Hs. 12 - en COMERCIO 950

Avisos Económicos

DANIEL, EL TRAVIESO

Sí; me dijiste que no me podía afeitar pero no me dijiste que no me podía enjabonar la cara..

DIVULGUELO

Libros-Revistas

SUS AUTORES FAVORITOS

ASTURIAS - IONESCO - SARTRE - KAFKA - CASONA - SABATO - CAMUS - INGENIEROS NERUDA - LUZURIAGA - GARCIA LORCA - ICAZA - Y OTROS. Además, la dramática obra: "ÑANDEROGA" (El holocausto de un pueblo sojuzgado) por Hernán Ardaya Paz Ofrece:

Gisbert y Cía. S.A

Comercio 1270/1280 - Casilla 195.

LA PAZ

LAROUSSE 1969

Llegó. Totalmente nuevo y aumentado. Rigurosamente puesto al día y profusamente ilustrado. Distribuye: Librería LA UNIVERSAL, Jenaro Sanjinés 538.

(18-22/29338.-)

COPIAS-POLICOPIADOS

Para cursos básicos, intermedios, medios, deseamos agentes interior, profesores, pueden pedir gratis Instituto "Eva Perón" Ayacucho 251, casilla 989.

(19-21/29366.-)

CONSCRIPTOS 1969

Poseemos cantidades instrucción teórica, armas, para comandantes batallón compañías gratis. "Eva Perón" Casilla 989.

(19-21/29366.-)

Departamentos-Habitaciones

"LA UNICA"

Comercio 994.- Altos 7 Mares. Ofrece dos lindos departamentos amoblados Alquiler Sopocachi.- Otro departamento pequeño Anticrético $bs. 30.000 Sopocachi. Otro departamento amplio zona central. Alquiler $bs. 1.600.-

(18-21/29334.-)

"LA UNICA"

Comercio 994. Altos 7 Mares Ofrece dos habitaciones amplias, cocina, baño, Anticrético $bs. 18.000 Plaza Murillo

PRECISAMOS ALQUILER

O anticrético departamento, - preferible amueblado, dos dormitorios. Teléfono 27534.

(19-21/29368.-)

ANTICRETICO

Habitación amplia $b. 5.200 San Pedro, "Seguridad" Mercado 996.

(19/29326.-)

DOY

En anticrético pequeño departamento independiente. Referencias: Alberto Gutierrez (Barrio 26 de Abril) No. 11

(19-29365.-)

ALQUILO

Departamento, completo dos - dormitorios, lavandería, patio. Referencias: Litoral 1304, Miraflores. (16-19/29477.-)

SE OFRECE

En anticrético 2 habitaciones, con baño privado por pesos bolivianos 17.000. Referencias: En la misma casa Heroes del Acre No. 1547 Sra. Blanca.

Técnicos

LABORATORIO TECNICO "SASCU"

DE CARLOS ARTEAGA E HIJOS. Ténicos mecanógrafos,- con certificados de fábrica, especializados en reparaciones de máquinas de escribir, máquinas de sumar, cajas registradoras, eléctricas, o manuales Consúltenos sobre armado y revisado, Calle Bueno No. 240, esquina Ac. Camacho.

(19-21/CPC.-)

TINTORERIA

"STELAILUSTRA" Tine alfombras, cortinas chamarras de gamuza y ropas en general. Ingavi 723.

(17-22/29315.-)

REFACCIONES

Interiores, fachadas, pintura, para techos, garantía 5 años, vidrios, pisos plasticados, Teléfono 28131.

(17-24/29291.-)

PLOMERIA

Instalaciones, reparaciones en artefactos sanitarios. Sucre - 1330, teléfono 42895.

(15-18/29244.-)

Casas

GRAN OPORTUNIDAD

Vendo casa Av Iturralde. Miraflores, construcción moderna dos departamentos. Referencias Teléfonos 22281 de 9 a 12 y 27962 permanentemente.

(19-21/29353.-)

ANTICRETICO

Chalet Obrajes, 4 dormitorios living, comedor agua caliente escritorio, teléfono, jardín $us. 10.000 Referencias: Teléfono 21008.

(19-22/29358.-)

"LA UNICA"

Comercio 994.- Altos 7 Mares.- Ofrece venta: Casa avenida Vásquez amplia, dependencias nueva, $bs. 120.000.- Casita pequeña 6 habitaciones $bs. 60.000 Otra casita Puente Negro $bs. 20.000.- Otras Miraflores $bs. 180.000 y 20.000. dolares. Villa Fátima casa 8 habitaciones amplio terreno $bs. 55.000.- Casita 6 habitaciones San Pedro 60.000 $bs.

(18-21/29334.-)

"LUBRAVE"

PEREZ VELASCO 775.- Casa junta de siete habitaciones, dependencias anticrético $b. 25.000 final Yanacocha, tienda $b. 6.000 zona norte.

(18-19/29341.-)

CASA JUNTA

Anticrético, tienda, trastienda, amplias más de cuatro habitaciones, baño, patio, amplio especial para quinta, etc, "Seguridad" Mercado 996.

(19/29362.-)

"COMERCIAL GUMBERT"

Ofrece casas, departamentos, habitaciones, venta, alquiler, anticrético, consulte Ingavi 1047 Altos Teles. 42759.

(18-19/29342.-)

VENDE CASA

Dos departamentos amplios - Avda. Busch precio oportunidad. Gumbert Ingavi 1047 Telef. 42759. (18-19/29342.-)

CASA RESIDENCIAL

Se alquila en Miraflores, 4 dormitorios, Referencias: Teléfono 21642, de horas 12 a 14 y de 1[illegible] (18-19/29381.-)

COMERCIAL GUMBERT

Soluciona su problema Necesita dinero casa, departamento, terreno, o quiere vender, dar en alquiler, anticrético, consultenos Ingavi 1047. Telef. 42759.

(18-19/29342.-)

CASA EN VENTA

Sin estrenar, dos departamentos, tres pisos, dependencias Guerrilleros Lanza 701, teléfono 40748.

(10-25/29154.-)

OCASION

Vendo casa, lote, doy anticresis departamento y habitaciones. Ingavi 958, T. 20364.

(16-27/29278.-)

VENDO BARATA CASITA

Junta, Sopocachi. Referencias: Jaimes Freyre 2872.

(17-22/29290.-)

"LA UNICA"

Comercio 994.- Altos 7 Mares.- Ofrece: Casas. Departamentos, Habitaciones Terrenos, Tiendas, (VENTAS-ANTICRETICO-ALQUILER) Diferentes zonas.

(18-21/29334.-)

VENTA O ANTICRETICO

Sopocachi alto, casita de campo con 500 m2 de terreno $b. 78.000.- Anticrético $b. 35.000 Referencias: Edificio Iglesias oficina 3, primer piso

(17-19/29301.-)

"LUBRAVE"

PEREZ VELASCO.- 775.- Necesita casas, terrenos, departamentos, habitaciones venta, anticrético, alquiler.

(18-19/29341.-)

Vehículos

POR VIAJE

Vendo automóvil BUICK 1964, automático, perfectas condiciones frenos hidráulicos, y dirección, aire acondicionado libre pago impuestos Tel. 32482 - 26176.-

(19-21/29339.-)

VENDO AUTO SPORT

"Datsun Fair Lady" Calle 18 esquina Bustamante, Calacoto después de las 5 de la tarde, teléfono 32302, Lunes a Viernes.

(18-21/29345.-)

VENDO DE OCASION

Una cabina de FORD 68. Referencias: Hotel Andes, pieza 214

(17-19/29300.-)

Muebles

VENDO

Juegos de living, tipo americano y francés precios de ocasión $b. 780 y 1.100 Tumusla esquina Tamayo 504, interior.

(17-19/29313.-)

VENDO

Living, precios de ocasión, varios colores, estilo americano. Almirante Grau 330.

(15- 9/29254.-)

VENDE MUEBLES

Living, comedor, dormitorio. peinador, vitrinas, estufas, sillas, mesitas escribir, sofa cama. Visítenos Ingavi 1047. Altos. (18-19/29342.-)

VENDO OCASION

Juegos livings $b. 760, ropero 3 cuerpos 950,2 cuerpos $b. 360, vitrina de comedor. Graneros 309, frente Barraca.

(17-19/29299.-)

MESAS DE DIBUJO

Precios módicos Castro 194

(16-22/29285.-)

COMPRA MUEBLES

Toda clase, paga los mejores precios Ingavi 1047 Altos.

(18-19/29342.-)

Profesores-Academias

ACADEMIA

"German Coscio Zenteno". Enseña guitarra, piano, charango, acordeón etc. Clases individuales. Loayza 149, atención de 9 a 12.30 y 14 a 21.

(19-23/29363.-)

SEÑORA SEÑORITA

Aprenda usted cocina y repostería, clases particulares. Referencias: Rosendo Gutierrez No. 373. Teléfono 21874.

(16-19/CMR.-)

Varios

VENDO BAR ALOJAMIENTO

"LUCERITO" en Atocha, lugar céntrico por motivo viaje Calle Comercio No. 64 ATOCHA.

(10-25/CPC.-)

VENDE MAQUINA

Escribir "REMINGTON" 16 pulgadas $b. 2.200 Calculadora manual 9 dígitos 1.200 Gumbert Ingavi 1047.

(18-19/29342.-)

OPORTUNIDAD

Vendo máquina coser New Yorker, cámara "Olimpus Pen EM" flash KAKO SPARK nuevos. Armentia 395.

(17-19/29275.-)

UNDERWOOD

Para oficina, excelente estado $b. 780. Comercio 994, oficina 6.

(18-21/29336.-)

VENDO

Refrigeradora, vitrina nueva. Referencias: Almirante Grau 248, Sr. Carrasco.

(16-21/29265.-)

COMPRO

Para colección billetes de un boliviano Banco Nacional Sucre 1883, monedas albumes, estampillas antiguas. Indaburo 1037, 12-16.

(17-21/29316.-)

Propiedades-Terrenos

"LA UNICA"

Comercio 994.- Altos 7 Mares Vende terrenos: Sopocachi bajo 4.200 metros precio regalado.- Plaza Adela Zamudio 300, metros. Avenida Chacaltaya 300 metros.- Obrajes 300 metros. Següencoma 300 metros. Villa Irpavi varios lotes de 600 metros. Villa Fátima 260 metros Avenida Vásquez 230 metros San Pedro 140 metros con construcciones.

(18-21/29334.-)

"LA UNICA"

Comercio 994.- Altos 7 Mares.- Vende regalado linda Propiedad Agrícola frutal Yungueña. Chirca.

(18-21/29334.-)

OCASION

Terreno de 14.121 m2. loteables especial para sindicatos, cooperativas, zona Callapa metro $b. 4.50 "Seguridad" Mercado 996.

(19/29362.-)

"LA UNICA"

Comercio 994.- Altos 7 Mares Ofrece Departamento, dos dormitorios, dependencias. Anticrético $bs. 35.000 Otro departamento dos dormitorios, dependencias. Anticrético $bs. - 30.000 Otro departamento pequeño Anticrético $bs. 30.000 Miraflores.

(18-21/29334.-)

VENDO TERRENO

400 mts, cercado Villa Fátima próximo a Fábrica de Fosforos otro 189 mts, Referencias: Riosinho 697

(17-19/29317.-)

"LUBRAVE"

PEREZ VELASCO 775.- Venta Terrenos con habitacipnes final Bustamante $b. 13.000 El Tejar $b. 25.000.-

(18-19/29341.-)

VENDE LOTE

374 m2. urbanización Jochey Club precio 65.000 Gumbert Ingavi 1047 Altos.

(18-19/29342.-)

Préstamos-Dinero

LUBRAVE

Pérez Velasco 775. Ofrece dinero sobre hipotecas, joyas y prendas.

(19-21/2010k.-)

"LA UNICA"

Comercio 994. Altos 7 Mares: Necesita personas que deseen prestar dinero primera hipoteca, prendas, joyas, Ofrecemos clientes solventes.

(18-21/29334.-)

"LUBRAVE"

PEREZ VELASCO 775.- Necesita socio (A) capitalista.

(18-19/29341.-)

VENDO O PERMUTO

Con camioneta máquina galletera, quinientos kilogramos, producción diaria. Referencias: Almirante Grau 248, Sr. Carrasco. (16-21/29265.-)

Empleados

COCINERA NECESITO

Se paga buen sueldo, con certificados, Referencias: Sra. Fernández, Gral. Lanza No. 603.

(17-20/CBO.-)

NECESITO

Empleado para atender billar, Referencias: Sajama 149.

(19-21/29357.-)

Cochabamba

EN COCHABAMBA

Residencial "SANTA CRUZ" le ofrece comodidad higiene con sus habitaciones lujosas. Dirección Ladislao Cabrera esquina 25 de Mayo.

(18-23/23532.-)

EN COCHABAMBA

Tractor John Deere con polea arado tres rejas, surcador para caña, sembradora para arroz ocasión $b. 20.000 Hamiraya 6519.

(19-24/23534.-)

Consejo de Universitarios se realizará en Oruro

El VIII Consejo Nacional Extraordinario de Dirigentes Universitarios, se realizará en la ciudad de Oruro antes del 15 de mayo, según determinación del VII Consejo realizado en Tarija en días pasados, informó ayer el Secretario de Gobierno de la FUL.

Indicó que del 5 al 10 de mayo se realizará el Seminario Nacional sobre la Universidad Boliviana, auspiciado por la FUL de Oruro, terminado éste se realizará el VIII Consejo Nacional para aprobar los planteamientos que llevarán los estudiantes al III Congreso Nacional de Universidades que se realizará en La Paz a partir del 15 de mayo.

Rubín de Celis, dijo que el Consejo de Tarija aprobó la documentación de propuesta por la FUL paceña, como base para los documentos de estudio sobre la creación de la Universidad Boliviana, pero que una posición clara sólo saldrá del encuentro de Oruro.

CONCLUSIONES

El Secretario de Gobierno de la FUL indicó que el Consejo emitió un voto resolutivo sobre la Ley de Seguridad del Estado, indicando que ésta es lesiva a la seguridad ciudadana y va contra los derechos humanos. El Consejo ha instruido a todas las organizaciones estudiantiles para que realicen una campaña de concientización del universitario sobre este problema y conozcan en detalle la Ley de Seguridad del Estado. Se aprobó también un documento de apoyo moral al Diputado [illegible] Marcelo Quiroga Santa C[illegible] exigir su libertad inme[illegible] gregó que la CUB había [illegible] signada para que asuma [illegible] sa del Diputado constituy[illegible] la parte civil.

Fue aprobado otro docu[illegible] en el que se denuncia el [illegible] represivo de la FURMOD, [illegible] agregó, que la delegación [illegible] había presentado documen[illegible] la cual se prueba que el [illegible] norteamericano Ernt Job[illegible] comandante de ese org[illegible] quien había ingresado a [illegible] vía Suiza con documen[illegible] liviana y pasaporte boliv[illegible] gregándose que las FUR[illegible] un organismo moderno de [illegible] sión manejado por el CIA.

Rubín de Celis indicó [illegible] que el Consejo había hec[illegible] nálisis crítico del Esta[illegible] gánico de la Universidad [illegible] en el que se encontraron [illegible] atentatorias contra la a[illegible] universitaria, por lo que [illegible] nó una comisión para su [illegible]

Finalmente dijo que los [illegible] gados al Consejo particip[illegible] celebración del aniversa[illegible] Batalla de La Tablada co[illegible] naje de los universitarios [illegible] al pueblo tarijeño. Añad[illegible] bo gran movilización d[illegible] represivas durante la [illegible] indicó que en Tarija se [illegible] ban aproximadamente [illegible] nas, entre agentes del D[illegible] bros de FURMOD. Ad[illegible] propio Director General [illegible] Cap. Tito Vargas, com[illegible] sos elementos.

ALEMANIA: ENSEÑANZA POR [illegible]

(Viene de la página 3)

muestran muy interesados por el nuevo principio. Incluso ya han sido escritas algunas tesis doctorales sobre el particular, señal de que este nuevo sector de la enseñanza comienza a adquirir un creciente interés.

¿QUIENES SON LOS ALUMNOS?

Una encuesta representativa llevada a cabo por el Instituto de Demoscopía de Allensbach mostró que el grupo de edades entre los 16 y los 29 años (un 56 por ciento) muestran porcentualmente el mayor interés. Luego sigue el grupo entre los 30 y los 44 años, con el 30 por ciento de los alumnos. La mayoría de ellos son empleados, siendo relativamente pocos los obreros [illegible] narios.

Los alumnos dese[illegible] do adquirir un perfec[illegible] to y no la preparació[illegible] así, por ejemplo [illegible] de libros desea pasa[illegible] ro en materia de [illegible] mecanógrafa aspira [illegible] de secretaria-jefe, [illegible] liar comercial prete[illegible] se agente de expedi[illegible] seguros.

Hay otro grupo [illegible] alumnos por corre[illegible] la juventud y los [illegible] ven en la enseñan[illegible] rrespondencia mera[illegible] medio para comple[illegible] nocimientos person[illegible] pecie de ocupación [illegible] de ocio. Los cursos [illegible] en parte con disco[illegible] de dibujo o pintur[illegible] a sus inquietudes [illegible] deseos.

Una de las cau[illegible] que el nuevo méto[illegible] ñanza por carta h[illegible] do tanta importanc[illegible] cho de que el 54% [illegible] nos reside en luga[illegible] existen institucio[illegible] formación de adul[illegible] dos ellos, la enseñ[illegible] rrespondencia ofre[illegible] tunidad de adquirir [illegible] ción ampliada.

FORMAS DE APRE[illegible] Y GASTOS

El éxito de un [illegible] profesor visible [illegible] ñeros de clase d[illegible] mente del modo d[illegible] El Instituto hamb[illegible] mencionado opina [illegible] ñanza pura, sin ele[illegible] traños" es el m[illegible] Por el contrario, [illegible] cia, el Instituto d[illegible] asegura que el m[illegible] es la "enseñanza [illegible] esto es, enseñanza [illegible] pondencia y alguna[illegible] prácticas y semina[illegible] al año el alumno [illegible] darse a Darmstad[illegible] alumnos se reún[illegible] locales para pro[illegible] conocimientos, di[illegible] preguntas. Ambos [illegible] muestran plenam[illegible] chos de los éxito[illegible] con sus respecti[illegible]

Los propios ga[illegible] tos cursos de e[illegible] correspondencia [illegible] mente caros, aun[illegible] la pena la inversi[illegible] en serio el estudi[illegible] guir un ascenso [illegible] social. La prepar[illegible] bachillerato cues[illegible] cos; para jefe de [illegible] marcos. No todos [illegible] gar tanto. El Mini[illegible] de Trabajo y Ord[illegible] porciona dentro d[illegible] ma individual de [illegible] derables subvenc[illegible] perfeccionamient[illegible] si bien reconocie[illegible] te el tipo de ens[illegible] nado, con la instr[illegible] pos.

La "studienge[illegible] Darmstadt ha pro[illegible] mucho en un co[illegible] mación de un C[illegible] de Enseñanza P[illegible] dencia en el que [illegible] representados, [illegible] titutos, los dive[illegible] rios y asociacio[illegible] industriales o si[illegible]

Resumiendo, [illegible] que hay iniciativ[illegible] tes. Los instituto[illegible] que han supera[illegible] irregulares de [illegible] tiempos, encont[illegible] tuación de lucha [illegible] [illegible] oficial y [illegible]

$us. 60.000 para captación de agua potable en Corocoro

La Corporación Minera de Bolivia y la Prefectura de La Paz suscribirán un convenio por el cual se dispone la captación de aguas potables en Corocoro, Provincia Pacajes, a un costo de sesenta mil dólares.

Para dicho fin, el Presidente de Comibol, Alvaro Torrico y el Prefecto, Tcnl. Roberto Pabón, viajarán a la capital de la Provincia Pacajes, mañana, donde será suscrito dicho documento.

Se informó en la Prefectura que se trata de una obra de magnitud, destinada a proveer agua a más de seis mil habitantes de Corocoro, compuestos por la población civil y los trabajadores mineros de ese distrito.

La obra estará dividida en dos partes: Una para la ciudad y otra para la mina.

OTRAS OBRAS

Informaron también que para el mes de mayo próximo la Prefectura ha programado la entrega de 10 escuelas en la Provincia Manco Kapac, en poblaciones situadas a orillas del Lago Titicaca, Para el mismo mes se ha fijado la entrega oficial del moderno mercado público de Copacabana.

Científico israelí

SE REUNIO CON COMISION DE ESTUDIOS GEOFISICOS

El Consejero Científico del gobierno de Israel para Latinoamérica, Dr. Emanuel Riklis, fue recibido en sesión especial por la Comisión Nacional de Estudios Geofísicos en el Laboratorio de Física Cósmica de la UMSA anoer.

El Dr. Riklis, que tiene su sede en Río de Janerio, expuso ante los miembros de la Comisión Nacional de Estudios Geofísicos, los programas que tiene el gobierno de Israel en el campo de la cooperación científica para todos los países latinoamericanos y las posibilidades de ayuda en el mismo campo a las diferentes organizaciones científicas del país.

Por su parte los miembros de la Comisión Nacional, que engloba a todos los organismos que hacen estudios de geofísica del país, dieron a conocer al consejero israelí los trabajos que en esta materia se realizan en el país y programas que serán puestos en ejecución en el futuro.

El Dr. Riklis, que llegó al país el miércoles pasado, se encuentra realizando una gira por todos los países latinoamericanos para interiorizarse sobre los trabajos de investigación, planes futuros y conocer a los científicos en los diferentes campos de los países que visita.

El visitante manifestó que el objetivo de su gira es buscar la cooperación científica entre Israel y los países latinoamericanos, realizar un intercambio de trabajos, organizar simposios de carácter interamericano y establecer las pautas para una cooperación bilateral entre gobiernos.

El Ing. Gastón Mejía, Director del Laboratorio de Física Cósmica y Presidente de la Comisión Nacional de Estudios Geofísicos, dijo unas palabras de bienvenida al Dr. Riklis, señalando que satisfacía a los investigadores bolivianos la preocupación del gobierno israelí por el intercambio de conocimientos.

SENADOR OLAGUIVEL DENUNCIA QUE EN TARIJA HAY UNA CONSPIRACION EN CONTRA DEL ACTUAL GOBIERNO

El senador Mario Olaguivel, denunció ayer a la prensa que en Tarija existe una conspiración contra el actual gobierno y sindica concretamente al Fiscal del Distrito de Tarija de estar auspiciando esta conspiración.

El Senador por Tarija dijo a los periodistas que se trata de una "vil calumnia" la propalada por el prefecto y Alcalde de Tarija, quienes lo sindicaron de preparar el rapto de las hijas del prefecto de Tarija. Al respecto Olaguivel manifestó que es padre de dos niños y que nunca sus sentimientos se estrellaron contra los niños.

CONSPIRACION EN MARCHA

Denuncia que las autoridades de Tarija en concomitancia con el Fiscal del Distrito Adel Castellanos y Ramón Cortéz, Jaime Bladez y otros enemigos de la revolución planificaron un esquema político para la próxima elección de senadores y diputados en favor de sus personas.

Anota que como senador nacional ha denunciado al Fiscal de Tarija de prevaricato en el ejercicio de sus funciones y por no defender los intereses del Estado. Dijo también que en su denuncia se contemplaba la existencia de una conspiración contra la revolución y el gobierno del General Barrientos encabezados y capitaneados por Castellanos, Cortez, Bladez y otros,y que las autoridades nacionales por desconocimiento político del problema están cooperando a estas maquinaciones.

Mario Olaguivel anota que han resultado infructuosos sus intentos por conciliar un advenimiento con las autoridades de Tarija para luchar por el progreso de ese Departamento, al extremo de haber denunciado a la prensa de buscarse su eliminación física. Anotó que la denuncia de un "supuesto secuestro de las hijas del Prefecto de Tarija es las respuesta a sus denuncias a través de sistemas indignos de desprestigio, y en un intento desesperado de salvar su prestigio de autoridades departamentales". Anota que sus denuncias estan debidamente documentadas, señalando que mientras Mario Olaguivel estaba en La Paz sus detractores denunciaban un secuestro inverosimil. Agrega que el pueblo de Tarija no goza de garantías con las actuales autoridades que sin ningun escrupulo fabrican calumnias monstruosas".

TRADUCTORES (INGLES-ESPAÑOL) CON CERTIFICADO

...ven acceso a excelentes situaciones en cualquier país de América. Si Ud. tiene disciplina puede seguir estudios extensivos en casa en sus horas libres con método gramatical y pronunciación americana. Los libros son expedidos a cualquier lugar de Bolivia. Tiempo medio de estudios: 5 meses. Matrícula y Curso Completo (8 libros): $b 220.-- Pídalos a: SOUTH AMERICAN SCHOOLS, Rosa Ortiz 41, Casilla 2361, La Paz.

RESIDENTES TARIJEÑOS

Se los invita a la kermesse y acto de entrega de premios de los concursos efectuados para realzar los festejos del 15 de abril. que se realizará el día de hoy a partir de horas 11 en la casa de la señora Teresa de Santander, Avenida Armentia No. 13. (Alojamiento 15 de Abril).

LA DIRECTIVA DEL CENTRO

MICROBUS

Nuevo Mod. 1968. para transporte rápido, vendo. Ref. Teléfono 40822.

NECESITO CASA

Alquiler o anticrético, con jardín, de 4 dormitorios, con preferencia Sopocachi, bajo (20 de Octubre, 6 de Agosto, Av. Arce). Llamar teléfono 23464.

HOY Cines

6 DE AGOSTO Tel. 23829

Matinée, tanda y noche VERACRUZ. Actualidades mundiales No. 14. Precios matinée 3.10 y 3.60, tanda y noche 3.80 y 4.30.

ABAROA Tel. 40252

Matinée, tanda y noche MUY JOVEN PARA PECAR y EL PIRATA DEL REY. Precios matinée 1.60 y 2.60, tanda y noche 1.60 y 2.70.

VARIEDADES Tel. 24071

Matinée, tanda y noche OPERACION TRUENO y GRINGO SALVAJE. Precios matinée 1.60 y 2.60 tanda y noche 1.60 y 2.70.

16 DE JULIO Tel. 29961

Matinée, tanda y noche POR AQUI PASO FRITZWILLY. Precios matinée 3.10 - 3.60, tanda y noche 3.80 - 4.30.

TESLA Tel. 23803

Matinée LORD JIM, tanda y noche DULCES PECADOS DE SUSANA (Prohibida menores de 21 años). Precios matinée $b. 3.50 y 3.00, tanda y noche $bs. 4.50 y 5.00.

PRINCESA Tel. 29821

Matinée LA LOBA, tanda LA CASA DE MADAME LULU (Prohibida menores de 21 años), noche EL SHOW DE LOS SABADOS DE MICKY JIMENEZ. Precios matinée $bs. 3.50-3.00-2.50-2.00, tanda $bs. 4.0 -3.50-3.00-2.50, noche $bs. 3.00-2.50-2.00.

SCALA Tel. 23535

Matinée, tanda y noche MATRIMONIO A LA ARGENTINA. Precios matinée $b. 4.90 y 5.40, tanda y noche $b. 5.60 y 6.10.

LA PAZ Tel. 23842

Matinée tanda y noche LOS EMBROLLONES, Noticioso EL MUNDO AL INSTANTE. Precios matinée $b. 3.10, tanda y noche $b. 3.80.

MIRAFLORES

Matinée LA VENGANZA DE D'JANGO y D'JANGO NO PERDONA, tanda y noche COMO ME ENSEÑARON A AMAR. Precios matinée $b. 2.60, tanda y noche $b. 3.20.

ROXY

Matinée CAÑUTO CAÑETE DETECTIVE PRIVADO y D'JANGO NO PERDONA, tanda y noche CAÑUTO CAÑETE DETECTIVE PRIVADO y LOS HIPOCRITAS. Precios matinée $b. 2.60, tanda y noche $b. 2.70.

UNIVERSO Tel. 12660

Matinée, tanda y noche LA EDAD DIFICIL. Precios matinée platea $b. 4.60, mezzanine $b. 5.10, tanda y noche platea $b. 5,30 mezzanine $b. 5.80.

PARIS Tel. 29704

Matinée, tanda y noche CARA DE ANGEL. Precios matinée $b. 3.10 tanda y noche $b. 3.20.

SAN CALIXTO

Matinée y tanda JOSIE LA INDOMABLE - BEAU GESTE, noche CRUCERO DE VERANO- BEAU GESTE. Precios luneta $b. 2.10 galería $b. 1,60.

AVENIDA Tel. 25409

Matinée, tanda y noche LA MARCA DE LA HORCA. Precios matinée 2.60 -2.10 T y N 3.20- 2.20

BOLIVAR Tel. 25051

Matinée ROBINSON CRUSOE, tanda -Sólo para damas mayores de 16 años, noche -Sólo para caballeros mayores de 16 años LA GRAN VERDAD DEL SEXO. Precios matinée 2.60- 2.10 T y N 3.20- 2.20.

MEXICO Tel. 26867

Matinée, tanda y noche PROGRAMA DE DIBUJOS ANIMADOS y LOS TRES MOSQUETEROS. Precios M-T-N- 3.00 y 2.00.

EBRO

Matinée, tanda y noche VOY LO MATO Y REGRESO - TARZAK Y EL PUÑADO DE ORO. Precios matinée 2.60 y 1.60, tanda y noche 3.20 y 1.60.

BUSCH

Matinée, tanda y noche LOS GRINGOS NO PERDONAN - LA PATRULLA SUICIDA. Precios matinée $b. 2.60 y 1.60, tanda y noche $b. 2.70 y 1.70.

ESMERALDA Tel. 25575

Matinée, tanda y noche DE PROFESION SOSPECHOSOS - DIOS PERDONA GRINGO NO. Precios matinée $b. 2.20, tanda y noche $b. 2.70.

IMPERIO Tel. 10451

Matinée MANOS DE PISTOLERO y PECOS JUSTICIERO, tanda y noche ANGELICA MARQUESA DE LOS ANGELES y MANOS DE PISTOLERO. Precios matinée, tanda y noche $b. 2.00 - 1.50.

AMERICA

Matinée a hs. 15:30 DOS PINTORES PINTORESCOS - DOS MESEROS MAJADEROS, noche a hs. 20 (8 p.m.) DOS PINTORES PINTORESCOS- DOS MESEROS MAJADEROS.

COLON Tel. 23477

Matinée y tanda D'JANGO DISPARA PRIMERO y ARAÑAS INFERNALES, noche D'JANGO DISPARA PRIMERO y VENENO DEL DESEO M.T. y N. 2.50 y 1.50.

LUX

Matinée POR UNOS DOLARES MAS y POR UN PUÑADO DE DOLARES, tanda y noche POR UNOS DOLARES MAS y RETO CALLEJERO- Sólo para mayores de 21 años. Precios matinée $b. 2.10 y 1,60, tanda y noche $b. 2.60 y 1.60.

MONJE CAMPERO Tel. 23333

Matinée JAMES TONT, OPERACION U.N.O., tanda y noche sólo mayores BELLE DE JOUR. Precios matinée $b. 3.60- 2.60, tanda y noche $b. 5.30 - 3.80.

MURILLO Tel. 41647

Matinée y noche SOLO SE VIVE DOS VECES y LA MUCHACHADA DE A BORDO, tanda SOLO SE VIVE DOS VECES. Precios $b. 2.50-1.50.

LA SALLE

Matinée DIBUJOS ANIMADOS, LOS BATILELOS y NECESITO UNA MADRE.

ALQUILER

Necesito departamento con tres dormitorios. Teléfono 40822, horas de oficina y 29039 en otras.

REJUVENECIMIENTO DEL VIGOR

Si Vd. se siente prematuramente viejo y padece de debilidad nerviosa, cerebral o corporal, con impotencia, hallará nueva felicidad y salud en un medicamento americano, que restaura el vigor y la vitalidad. Es un sencillo tratamiento en forma de grageas, descubierto por un médico americano. Absolutamente inofensivo y fácil de tomar, y a la vez moderno y poderoso vigorizador. Obra directamente sobre los sistemas glandulares, nervios y órganos vitales, produce nueva y abundante sangre y sus efectos le harán sentir una nueva fuerza y vigor. Debido a su acción natural sobre las glándulas y nervios, sus facultades mentales, sus nervios y vista mejoran.

Este nuevo y admirable vigorizador y restaurador glandular llamado Varko, se vende garantizado por los laboratorios científicos que lo producen. Ha sido ensayado y probado por muchas personas en los Estados Unidos, y ahora se vende aquí en todas las farmacias. Someta las grageas Varko a una prueba y observe la enorme mejoría que experimenta. Varko le llenará de vigor energía y vitalidad. (C.S. 15040)

PRONTO: MONJE CAMPERO

OTRO ESTRENO DE CATEGORIA

...Y UNA CRUDEZA QUE AGOBIA

SOBERBIO ESTRENO HIT DE LA TEMPORADA...

"NACIDOS PARA PERDER"

Una palpitante realidad brutal!

Sólo mayores - Exito Cines Unidos Ltda.

ULTIMAS PRESENTACIONES: MONJE CAMPERO

La película que más comentarios ha suscitado - Selección de Consorcio Cinematografico de Bolivia

MAGNA PELICULA SOBRE LA GUERRA Y LA PAZ

SU CURSO EN ROMA: EN EL VATICANO EN EL KREMLIN, EN SIBERIA Y EN MONGOLIA

LAS SANDALIAS DEL PESCADOR

Con ANTHONY QUINN - OSKAR WERNER - DAVID JANSEN
VITTORIO DE SICA - LEO McKERN - LAURENCE OLIVER

PROXIMO ESTRENO: CINE 16 DE JULIO

Avisos Notables

TECNICO RECTIFICADOR

De Cigüeñales, necesita "MOTORBOL" Cochabamba Presentarse con certificados.
(18-22/23531.-)

COCHABAMBA

Extranjeros venden casa de renta de dos departamentos desocupados en buen barrio.- - COCHABAMBA Casilla 121, teléfono 7282.
(18-22/23533.-)

VENDO AUTOMOVIL

De ocasión vendo automóvil CHEVROLET Corvair Monza 1964. - Referencias: Estación, de Servicio San Jorge.
(18-19/29333.-)

ALQUILA DEPARTAMENTO

Tres dormitorios, dependencias Miraflores Referencias: Comercial ALAS Teléfono No. 29734.
(19-19/29344.-)

DEPARTAMENTO

Propiedad horizontal,- venta o anticrético dos dormitorios dependencias empleada, garaje, patio. Avenida Saavedra, frente Estado Mayor. Referencias: Comercial "ALAS" Teléfono 29734.
(18-19/29344.-)

ACADEMIA

"German Coscio Zenteno". Enseña guitarra, piano, charango, acordeón, etc. Clases individuales Loayza 149, atención de 9 a 12.30 y 14 a 21.
(19/20100.-)

POR VIAJE

Vendo automovil BUICK 1964, automático, perfectas condiciones, frenos hidráulicos y dirección aire acondicionado, libre pago impuestos. Referencias: Teléfono 32482 - 26176.
(19/20100.-)

ANTICRETICO

Chalet Obrajes, 4 dormitorios, living, comedor, agua caliente, escritorio, teléfono, jardín $us. 10.000. Referencias: Teléfono 21008
(19/20100.-)

NECESITO

Empleado para atender billar. Referencias: Sajama 149.
(19/20100.-)

GRAN OPORTUNIDAD

Vendo casa Av. Iturralde Miraflores, construcción moderna, dos departamentos. Referencias: Teléfonos Nos. 22281 de 9 a 12 y 27962 permanente.
(19/20100.-)

DOY

En anticrético pequeño departamento independiente. Referencias: Alberto Gutierrez (barrio 26 de Abril) No. 11
(19/20100.-)

España tiene 33.656.000 habitantes

MADRID, ABR. 18 (AFP).- España contaba esta mañana 33.656.000 habitantes, según el último boletín de estadística nacional.

Dicho boletín precisó que la población española aumentó en 1968 de 381.000 personas.

En el mismo periodo los índices de nacimiento y mortandad fueron de 20.2 y 8,5 por 1000 (mil).

Teléfonos Automáticos de La Paz, S.A.

UBICACION DE DIRECCIONES PARA INSTALACIONES DOMICILIARIAS

No habiendo sido posible ubicar las direcciones de los siguientes accionistas en las calles Gral. González, México, Cañada Strongest, José Palacios, Víctor Santa Cruz, Riobamba, Cap. Castrillo, Azurduy de Padilla, Alihuatá, se les encarece reunirse el día de hoy 19 del presente mes, de horas 8 y 30 a 11 y 30 y de 14:00 a 17:00, en la calle Abdón Saavedra No. 1953 (interior), oficina en la que se encuentra el personal de TASA para ubicar dichas direcciones, haciendo notar que de no presentarse a esta citación, la Empresa no efectuará la instalación de su línea telefónica:

Mario Villavicencio
Consuelo de Bernaconi
Irene de Ortiz Pinel
Teresa de Castro
Alfonso Farrachol Arzabe
Antonio Morant Claros
Hugo Graymoz González
Alfredo Romero Duarte
Gonzáles Terán Julia de
Adán La Fuente Acebey
José Riveros
Ernesto Medina de Quezada
Emma Soliz Acorta
Wálter Valverde
Aida Albarracín Valda
Arzabe Aliaza Elba de
Roberto Terrazas Ormachea
Federico Luna Orozco Camargo
Aida Bretel de Luna Orosco
Wálter Aramayo Landa
Lidia de Ruiz
Mario Gallardo Lozada
Leonor Serrano y Tirado
Humberto Sánchez Alcalá
Nancy Aliaga Murguía
Asociación de Basquet-Ball
Burgoa Castro Julia de
Héctor Rodriguez Hoyos
Gamarra Saavedra Bertha de
Victoria Justiniano Venegas
Luis Gallardo Pabón
Alvaro Gallardo Pabón
Luz de Landaeta
Fritz Landaeta
Jaime Zeballos y Sra.

Emilio Humérez
Armando Ortuste Oporto
Lourdes Torre
Guillermina Ilianes
Carlos Pardo Effen
Humberto Valdo Cárdenas
Jorge Antonio del Carpio
Moisés Verástegui
Hernán Mercado Sainz
Candelaria Claros Guzmán
Isabel Serpa Flores de Castro
Ernesto Cornejo Montoya
Ana Durán Chávez
Olga Villegas Rivero
René Miranda Antezana
Rafil Rodriguez Marañón
Marlene Méndez O.
Juan Mancilla
Freddy Valverde Rosales
Leopoldo Torrelio Mendoza
Magda Idiaquez de Mendoza
Máximo Sanco Farfán
Rubén Vargas Pérez
Carmen Rosa de Rodas
Enrique Vaca Flores
Rodolfo Avila Villalva
Pinilla Orihuela Juana de
Claribel Bravo de Lanza
Irma Elias Rosental
Sara Sarmiento Ulloa
René Rodriguez Mostajo
Corina v. de Arancibia
Rossy Peña Peña
Hipólito Balderrama Ventura
José María García

Carmen Montaño
Luis Guzmán Guerra
Joffré Mendizabal Elsa de
Mario Meruvia Sagárnaga
Fernando Unzueta Barrientos
María P. Georgette
Guillermo Valdez Calderón
Aurora Suarez Ugarte
Juan Olivarez Esprella
Guillermo Calle Estevan
Maruja Moscoso de Vega
María Ruiz Guerra

Gabriel Vargas
Oscar Barragán Saucedo
Gabriela Vargas Jordán
Julio Macías Arias
Naty Carvajal
Edmundo Camacho Torrez
Javier Martínez
Margarita Zegarra Serrano
Ernestina Zúñiga Bustillos
Bolivian Air Dydtem Ltda. BAS.
Cristina Gutiérrez Altamirano
Ernesto Alconini Roque
Stina de Michel
Fiambrería La Porteña
Adalid Solarez Valencia
Ramiro Vásquez Pérez
Justo Dávalos Caso
Luis Torrejón Vera
Julio Schonc
Lucía v. de Escobedo
Alfonso Peñaranda
Adamira C. de Sánchez

La Paz, 18 de abril de 1969
DETO. RELACIONES PUBLICAS

MARIA DE ORO

APARTAMENTO "G"

JEFF COBB

MARK TRAIL

PICAPIEDRA

ALFREDO

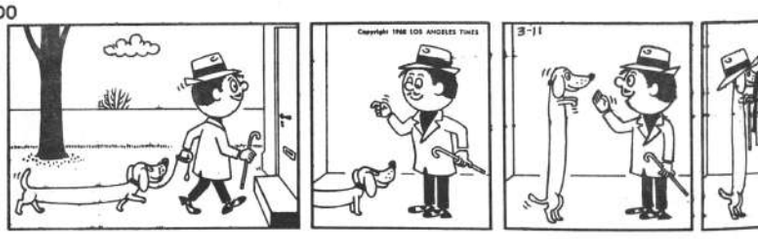

EGOISTO

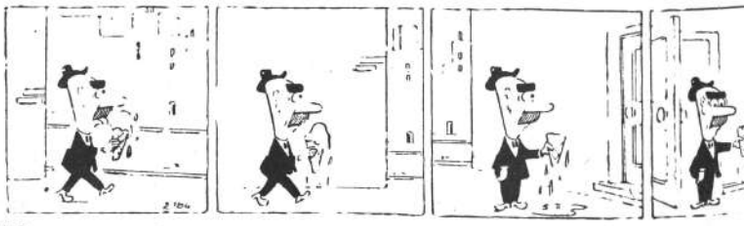

GUMERSINDO

SPORTITO

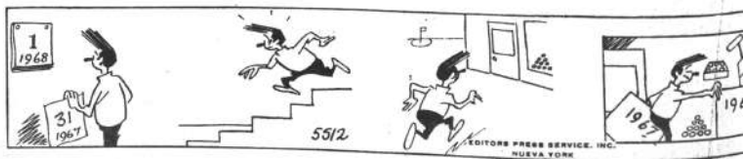

COROICO.- Plantel representativo de Coroico, que antenoche venció a Ocobaya por el certamen inter-yungueño de fútbol, que se realiza exitosamente en el estado Siles de Miraflores.

Liga Deportiva Santa Cruz convoca a torneo de fútbol

Liga Deportiva Juvenil "Mariscal Santa Cruz", con el sano propósito de seguir fomentando el deporte nacional, convoca al 3o. Campeonato oficial de Foot - Ball en las categorías, ESPECIAL é INFANTIL de acuerdo a las siguientes bases:

Podrán inscribirse todos los clubes que deseen participar en el presente campeonato para lo cual se proporcionará el formulario correspondiente.

Las inscripciones se recibirán todos los días hábiles, domingos y feriados en la casa del señor Silverio Altamirano, situada en la misma cancha de fútbol de la zona Alto Mariscal Santa Cruz y en la calle "9 de Noviembre" No. 23 buscar al señor Victoriano Alejo. A partir de ...

Se admitirán las inscripciones bajo las siguientes condiciones:

Categoría Especial, sin límite de edad.

Categoría Infantil, para los nacidos en los años 1945 a 1951.

Cada jugador deberá presentar fotografías tamaño carnet. Al tiempo de habilitarse las ... en la categoría Infantil, ... presentar el certificado de nacimiento o cualquier documento que acredita la ... del jugador.

5.- Los clubes inscritos deberán presentar un árbitro responsable con mayores conocimientos del arbitraje.

6.- Los clubes que han finalizado normalmente en el campeonato anterior, la liga con sentido amplio de cooperación, no cobrará suma alguna por derecho de inscripción.

7.- Los cluves nuevos pagarán como derecho de inscripción:

Categoría Especial $b. 10.-

Categoría Infantil $b. 8.-

8.- Los clubes que han sido eliminados durante el campeonato de 1968 pagarán la suma de $b. 10.- por derecho de inscripción.

9.- Podrán inscribirse máximo 15 y mínimo 9 jugadores en la categoría especial y en la categoría Infantil máximo 15 y mínimo 11 jugadores.

10.- El campeonato se desarrollará en la cancha propia de la zona Alto Mariscal Santa Cruz, sujeto al reglamento interno de la liga y reglamentos de la A. F.L.P.

11.- La Inauguración del campeonato se realizará el día domingo 11 de mayo con la participación de los equipos inscritos.

12.- Algunos puntos no estipulados en la presente convocatoria se dará a conocer en la primera asamblea de delegados, la misma que se llevará a cabo el día miércoles 7 de mayo del presente a hrs. 19:30 en el local de la capilla de la zona (altura cancha de fútbol) la asistencia es con carácter obligatorio.

Torneo Administrativo se iniciará el 3 de mayo

... ADMINISTRATIVO.LH.- La asamblea realizada recientemente en la Asociación deportiva de la Administración Pública ha decidido inaugurar oficialmente la competencia futbolística el día sábado 3 de Mayo, con la presentación de un acto especial de inauguración y desfile de los equipos participantes y la entrega de premios a los campeones de 1968.

El día 10 de mayo comenzará la competencia oficial entre todos los cuadros actuantes y por esta razón se ha decidido postergar las inscripciones hasta el día 25 de abril a fin de proporcionar a los cuadros interesados la oportunidad de alistarse.

... DE ENCUENTROS POR EL CERTAMEN VILLA ALTO LIMA

... el campeonato de fútbol de la Villa Alto Lima se jugarán estos encuentros: Hs. 7,50 SEGUNDAS Estrellas del Oriente Vs. Club 5 de Agosto; Hs. ... SEGUNDAS Union AZCUI vs. ... de Mayo; Hs. 9:50 SEGUNDAS Deportivo Nacional vs. San ...bal; Hs. 10:50 1ra. DE HONOR Club 12 de Octubre vs. Juventud Maestranza Hs. 11:50 1ra. DE HONOR Jelicic Sanchez vs. Juv. Independiente Hs. 12:50 SEGUNDAS Atlético Warisata 2da. vs. Litoral. Hs. 13:50 1ra. DE HONOR Estrella Norte vs. Unión Lorenzo Hs. 14:50 SEGUNDAS Club 12 de Octubre 2da. Estrella de Oriente 2da. DELEGADO DE CANCHA de 7:50 a ... del Club Juvenil Kantuyo; DELEGADO DE CANCHA De 11:50 a 14:50 del Club Atlético Warisata. FISCAL DE TURNO ANGEL ...; ARBITRO DE LOS PARTIDOS SEÑOR JOSE ROJAS.

ANIVERSARIO DEL CLUB SANTA FE

Programa de festejos preparado por el Club Santa Fe para hoy: Hrs. 8:00.- Este día será saludado con propalación de música folklórica Boliviana, desde los balcones de la Sede Social, que se prolongará hasta horas 15:00 p.m.

Hrs. 8:30 - Embanderamiento de la zona con los colores del Club (verde y blanco).

Hrs. 15:00.- Atractivos juegos populares, dedicados a los niños de la zona de acuerdo al programa, en los que se disputarán premios especiales.

Hrs. 16:00.- Grandes rifas y sorteos con valiosos premios.

Hrs. 17:00 Segunda parte de juegos populares para niños de la zona.

Hrs. 19:00 Solemne posesión de la nueva mesa Directiva.

Doce encuentros por el torneo de Liga Comercial

La Liga Deportiva de Comercio ha programado la quinta fecha de su Campeonato para el día sábado 19 con los siguientes encuentros: CANCHA KILOMETRO "3" Hs. 13 PRIMERA "A" BERNARDO -V- MIDAPO; Hs. 14.10 PRIMERA "A" L.A.B. -V- C.I.D.A.; Hs. 15.20 PRIMERA "A" HANSA -V- URDINI; Hs. 16,30 PRIMERA "A" WIETING -V- DEADA DELEGADO DE CANCHA: Club INTI CANCHA MARISCAL BRAUN Hs. 13 - PRIMERA "B" Serie "A" FERRUN - V-SOCOMAN; Hs. 14.10 PRIMERA "B" Serie "A" TOYOTA -V- PAPELERA; Hs. 15.20 PRIMERA "B" Serie "A" KILLMAN BAUER -V- VIRREIRA Hs. 16.30 PRIMERA 'B" Serie "A" COMERCIO CENTRAL -V- CORIMEX DELEGADO DE CANCHA Club MACDONALD CANCHA LITORAL: Hs. 13.- PRIMERA "B" Serie "B" GRACE -V- AASANA Hs. 14.10 PRIMERA "B" Serie "B" ALL AMERICA -V- LIQUID Hs. 15.20 PRIMERA "B" Serie "B" COMBOGEL -V- UNIVERSAL; Hs. 16.30 PRIMERA "B" Serie "B" SACI -V- COBANA. DELEGADO DE CANCHA:Club SKOBOL

ESPAÑA Y MEXICO SE MIDEN EL MIERCOLES

-Madrid, 18 (AP).- Los seleccionados mexicanos de fútbol estaban hoy contentos: se entrenaron por vez primera bajo un sol casi veraniego que les hizo sentirse más en casa, lejos de las brumas que les acompañaron por Luxemburgo y Bélgica.

México se enfrenta a España, en la calurosa Sevilla, en la noche del miércoles, 23 de abril.

Trece encuentros por torneo de Liga Obrera

Programa de partidos a cumplirse hoy y mañana por el torneo de la Liga Obrera: SABADO 19 DE ABRIL Hrs. 13,40 2da. "I" Santos - Dep. Mecvol; Hs. 14,55 2da. "A" Estrellas Brasil - Atlco. Armentia; Hs. 16.oo 2da. "A" Stgo. Machaca - Frat. Cariocas; Hs. 17 05 2da. "I" San Martin Dep. Colombia; DELEGADO MESA DE CONTROL DEL CLUB. C.A.D.I. DIRECTOR DE TURNO Señor Carlos Ortíz . DOMINGO 20 DE ABRIL Hs. 7,50 2da. "I" Lido Royal - Imperial; Hs. 9,05 2da. "I" Lagunas - Alcones; Hs. 10,10 "A" Naviana - 19 de Febrero; Hs. 11,15 2da. "B" Moscovia - Lonabol: Hs. 12.20 2da. "A" Ind. Mocomoco - Atlco. Mocomoco; Hs. 13,25 2da. "A" Nat. Chires – Galeras Soligno. Hs. 14,30 2da. "B" Abdon Saavedra - Real Palcoma; Hs. 15,35 2da. "B" Central Cojeta - J. Carrasco; Hs. 16,45 2da. "B" Royal Norteño - 26 de Abril DELEGADO DE MESA DE CONTROL POR LA MAÑANA Deportivo Power; DIRECTOR DE TURNO POR LA MAÑANA Señor Francisco Durán; DELEGADO MESA DE CONTROL POR LA TARDE Mineconomía; DIRECTOR DE TURNO POR LA TARDE Señor Roberto Oblitas.

Ministerio de Educación

ADVERTENCIA

Se advierte al público que la cancha ubicada al final de la Avenida Busch y que forma esquina con la plaza Villarroel, en su extensión total de 5828,30 mts. 2, es de propiedad del Ministerio de Educación, hallandose destinada a la construcción del Instituto Normal Superior "Simón Bolívar".

Por lo tanto ninguna persona, natural o jurídica o Institución pública o privada, puede permitirse efectuar mediciones loteamientos o alegar derechos sobre los mismos haciéndose pasibles a procesamiento criminal en su caso.

La Paz, 17 de abril de 1969

DEPARTAMENTO JURIDICO

Fdo. Raúl M . Ortiz Goering, Jefe de Prensa y Relaciones Públicas.

PERMANENTE

Se insinúa a los señores

JAVIER ESCOBARI GUERRA

Y

OSCAR CARDENAS URIZAR

Se apersonen a nuestras oficinas para arreglar sus cuentas pendientes.

La Paz, marzo 31 de 1969

Corporación Comercial Boliviana S.A.
COBANA

SIERRAS CIRCULARES

BOSCH

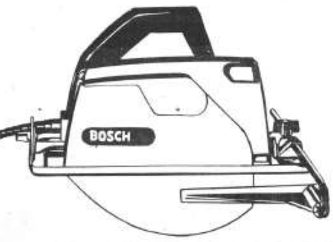

CON DOBLE AISLACION
TAPA PROTECTORA
INCLINACION REGULABLE
HASTA 45°
PARA CORRIENTE DE 220 V.
50 c/s.
PROFUNDIDAD DE CORTE
DESDE 55 mm. (2¼") HASTA
87 mm (3½")

HANSA LTDA. DEPTO. TECNICO Tels. 12836 25219 23661
Sucursales: COCHABAMBA ORURO POTOSI SANTA CRUZ SUCRE TARIJA VILLAZON

PERMANENTE

DEUDORES MOROSOS DE SKOBOL S. A.

Crespo C. Ricardo	Av. Saavedra No 2228
Gutiérrez Lidia de	Aserradero SAN PEDRO
Jiménez Miguel	Radio Universo
Noriega Rodolfo	Fernando Guachalla 785
Pinto Oblitas Waldo	Confitería GALEY
Suárez B. José	Santa Cruz No. 284
Medinacelli H., Luis	Victor Santa Cruz No 535
Frías Matilde G de	Diego de Peralta No 1075
Ugarte Rafael	Bustillos No 53
Perpich Rolando	Victor Eduardo No 2196
Ampuero Maria Eugenia	Obrajes - Bella Vista
Hidalgo M. Alejandro	Chuquisaca 673
Peláez V. Rodolfo	Chaco Pasaje Kennedy No 15
Bilbao la Vieja Mara	Plaza Alexánder No 195

Sin perjuicio de seguirles la acción judicial correspondiente.

Guia Profesional

Médicos

Dr. LUIS JESUS GARCIA Z.
Especializado en los Hospitales "Saint Pierre" de la Universidad Católica de Lovaina, Bruselas y Universidad de Barcelona.
Miembro de la Sociedad Belga de Cirugía.
Cirugía y enfermedades del aparato digestivo: Estómago, intestino, vesícula, hígado, páncreas, apéndice, hernias, arterias, venas, várices y sus complicaciones. Cirugía de mamas y ginecologica.
Consultas: de Lunes a Viernes de 15 a 18, Plaza Franz Tamayo 1931, teléfono 22073. Dom. Sanchez Lima 2219 teléfono 40143.
ON PARLE FRANCAIS. (Se ruega reservar hora).

Dr. ALBERTO MARIACA VALDEZ
MEDICO-CIRUJANO
Atiende: Enfermedades del aparato digestivo (estómago, intestinos, apéndice, hígado, vesícula biliar, páncreas, etc.), trastornos de nutrición, várices y sus complicaciones, ginecología.
Consultas de Hs. 10 y 30 a 12 y 30 y de 14 a 16. Plaza del Estudiante Nº 1931. Telf. 22073. Telf.domicilio 11366.

Dr. GERMAN LAFUENTE S.
MEDICO DE NIÑOS Y NUTRICION
Universidades de Cali (Colombia) y Columbia (USA)
Atiende en el Instituto de Diagnóstico Médico.
Hs. 16 a 18,30.
Av. Arce 2316. Telf. 12719.

Dr. CESAR MORENO ACHAVAL
MEDICINA INTERNA
De la Universidad de Madrid, especializado en Alemania. Man Spricht Deutsch. Consultorio: Edificio Krsul, Av. Camacho. Hrs. 16.30 - 18,30. Teléfono 28805. Domicilio 22028.

Dr. AURELIO MELEAN LOPEZ
MEDICINA DE AVIACION
Cursos de especialización en México, en la Facultad de Medicina, sección Estudios Superiores, Congreso y Seminario de Medicina de Aviación en Washington, — Oklahoma y Pensacola Florida. Cochabamba, calle Jordán Nº 2982. Telf. 3755.

Dr. JAVIER MONASTERIOS LUPO
MEDICO CIRUJANO
Atiende: MEDICINA GENERAL
Llamados de URGENCIA
Consultorio Yanacocha 507 altos "Manaco" Of. 10. Nº 1. Hrs. de consulta 14 y 30 a 19 p.m. Telf. 41875 y 27110.

GUALBERTO RODRIGUEZ PRADO
NOTARIO DE FEPUBLICA
Asuntos del Ramo: Escrituras. Protocolizaciones. Testamentos. Protestos. Poderes. Legalizaciones. Apertura de Libros. Etc.
SERIEDAD PUNTUALIDAD EFICIENCIA
Dirección: Mercado Nº 1078 (Frente Casa Grace). Tel. Of. 23401. Dom. 16072.

Dr. CARLOS MUÑOZ A.
ORTOPEDISTA TRAUMATOLOGO
Fracturas, luxaciones, Rayos X. Corrección de deformidades de nacimiento, adquiridas, Heridas de la mano. Cicatrices. Secuelas quemaduras. Consultorio Pérez Velasco 775. Hrs. 2 a 7. Telfs. 26830, Domicilio 20461. Casilla 1256.

Dr. ENRIQUE CORTES MEDINACELLI
CIRUJANO - PROCTOLOGO
Especializado en México. Atiende enfermedades del Colón-Recto-Ano. Hemorroides-Fístulas. Tumores. Consultorio Av. Arce 2316, 2º piso, of. 5. Hs. 14,30 a 17. Telf. 20837. Domicilio 28240. Casilla 2109.

Dr. ENRIQUE VERGARA ...
ENFERMEDADES DE LA PIEL
Av. del Ejército 39, esquina Loza (Miraflores), Horario 30 a 16,30. Telf. 23129. Casilla de Correo 2223.

Dr. ANIBAL RIVERO DELFIN
MEDICO DE NIÑOS
Especializado en Europa. Consultas de 14 a 17 horas. Consultorio Av. 16 de Julio 1456, 3er. piso. telf. 28163. Domicilio Av. Argentina 1821, telf. 20087, casilla 3601.

Dr. E. ALEXANDROWICZ
ESPECIALISTA EN LA PIEL
Especialidades en piel. VENEREAS. PROBLEMAS SEXUALES. Avenida Argentina Nº 1919. Teléfono: 24534. Consultas de 14 a 17.

Dr. RUBEN CASTELLANOS ROJAS
MEDICO DE NIÑOS
Ex-médico de la Clínica Pediátrica de la Universidad de Roma (Italia).
Consultorio y Domicilio: Rosendo Gutiérrez 642. Atención de 14 a 16,30, teléfono 42305.

Dr. MARIO MENDEZ ELIAS
NEUROLOGIA Y NEUROCIRUGIA
De vuelta de sus estudios de perfeccionamiento en Suecia, atenderá a sus pacientes en enfermedades y cirugía de cerebro, médula y nervios en Avenida Arce 2180 Telf. 41430 y 22374.

Dr. LUIS SEA
Medicina interna, Broncopulmonares, Tuberculosis. Gastrointestinales, Venéreas. Consultas: 14 a 18 Evaristo Valle 157, teléfono 12465.

Dr. FREDDY OPORTO LENS
MEDICO CIRUJANO ESPECIALISTA
ORTOPEDIA Y TRAUMATOLOGIA (Niños y Adultos) U.M.S.A. Hospital Universitario del Valle, Cali. Hospital Italiano de Buenos Aires.
Atiende: Fracturas, Luxaciones, Enfermedades congénitas y adquiridas. Columna Vertebral, Cirugía de la mano.
Consultorio: Av. Arce Nº 2316. Telef. Nº 12719.
Horario de Atención: 14:30 a 16:30 todos los días.
Domicilio: Teléfono Nº 28527.
Se atiende llamadas nocturnas. English Spoken

Dr. LEON ROJAS ANTEZANA
MEDICO CIRUJANO
ESPECIALISTA EN CIRUGIA CARDIOVASCULAR Y TORAXICA. DIPLOMADO EN EUROPA
Enfermedades del corazón y de los vasos (Defectos valvulares, defectos congénitos, trombosis, insuficiencias, injertos arteriales). Afecciones del tórax, pulmones, esófago, tráquea, mediastino, diafragma.
Consultorio: Avenida Arce 2316, 2º piso. Horas de atención 14 a 17.
GOVORI SE SRPSKO HRVATSKI ESIK

Dr. ALFREDO RAMIREZ T.
MEDICO UROLOGO
Estudios Universidad de Chile. Especialista en Cirugía y enfermedades de los riñones, vejiga, próstata, genitales, esterilidad masculina, etc.
Consultorio: Av. Camacho 1377, 2º piso, Of. 3 Teléfono 25548. Consultas de 11 a 12 y de 17 a 19. Atiende llamadas del interior del país.

CAMBIO DE CONSULTORIO
Dr. RODOLFO NORIEGA UREÑA
GASTROENTEROLOGO-CIRUJANO
Especialización Italia, España, Francia.
Esófago, estómago, hígado, vesícula, intestinos, parasitosis.
Loayza 167 altos Arauco Prado. Telf. cons. 20466. telf. domic. 25798-23282. Atiende de Hrs. 15 a 18.
RESERVAR HORA. Casilla 4394.

Dentistas

Dr. ANGEL BALLIVIAN Y MEDINA
ODONTOLOGO
Alta velocidad.- Rayos X. Atiende de 9 a 12 y 14 a 18,30
Horas fijas pedirlas teléfono 26303.
Avenida Camacho 1377 esquina Loayza, 5to. piso, Edificio Saenz. Casilla 1537.

Dr. LUIS PINELL DEL CASTILLO
CIRUJANO DENTISTA
Catedrático de la Universidad. Operatoria. Prótesis clínica. Alta velocidad. Rayos X. Atención con hora fija de 10,30 a 12 y de 14 a 19.
Calle Comercio (Edificio Cine Princesa) 3er. piso Teléfono 26976.

Dr. MARIO CALDERON RAMIREZ
CIRUJANO DENTISTA
Operatoria dental. Prótesis fijas y removibles. Tratamientos y extracciones sin dolor. Experiencia profesional.
CONSULTORIO: Sagárnaga 288 (2º piso). Atención de 10 a 12.30 y 15 a 20 horas.

Abogados

Dr. GASTON LANDIVAR I.
Ex-Asesor Legal del Ministerio de Hacienda.
Atiende: Trámites y procesos en el Ministerio de Hacienda, Renta y Aduanas. Registro de marcas de fábricas y patentes industriales en el país y en el extranjero con abogados corresponsales en el exterior. Juicios Civiles.
Bufete: Comercio 979. Of. 15. Casilla Postal 3923.

Notarios

GUALBERTO RODRIGUEZ PRADO
NOTARIO DE FE PUBLICA
Asuntos del Ramo: Escrituras. Protocolizaciones. Testamentos. Protestos. Poderes. Legalizaciones. Apertura de Libros. etc.
SERIEDAD PUNTUALIDAD EFICIENCIA
Dirección: Mercado Nº 1078 (Frente Casa Grace). Telf. Of. 23401. Dom. 16072.

Tels. de Urgencia

PRESENCIA Av. Mariscal Santa Cruz Nº 1295	
Teléfonos	10460
Sección Publicidad	29554
Cajón Postal Nº 3276	
ASISTENCIA PUBLICA	22111
HOSPITAL GENERAL	22820
D.I.C.	26124
TRANSITO	26148

Llantas de Caucho puro del Beni
INIGUALABLES EN CALIDAD
INALCANZABLES EN EL CAMINO
ZIMERI BOLIVIANA

PRESENCIA Deportes
La Paz, Bolivia, sábado 19 de abril de 1969.

ZIMERI BOLIVIANA
Llantas de Caucho puro del Beni
INALCANZABLES
EN EL CAMINO
NUNCA QUERRA
OTRAS DESPUES
COCHABAMBA-BOLIVIA-casilla 1676 - tels. 3160 - 377

Maestranza y Chaco en el festival de Primera "B"

Alas y Litoral en el preliminar

ATAQUE PROVINCIANO.- Delantera de Maestranza, que con excepción de René Rodríguez, enfrentará a Chaco esta tarde en el estadio Siles por el festival de Primera B. Con esta jornada se reinicia la actividad de esta división.

La primera presentación de equipos de Primera "B" se producirá esta tarde en el estadio Hernando Siles, como consecuencia del festival preparado en beneficio de la Asociación de Fútbol de La Paz.

En el encuentro preliminar se medirán los elencos de Independiente Alas con Litoral, mientras que el partido de fondo estará a cargo de Unión Maestranza y Deportivo Chaco.

El festival en sí reviste interés porque en él se podrá apreciar la capacidd de los equipos que ya se preparan para iniciar el torneo oficial. Especialmente de Chaco y de Unión Maestranza de Viacha.

Estos equipos bajaron de categoría los años 1967 y 1968 respectivamente, después de haber militado en Primera "A" y, en consecuencia, se muestran como posibles candidatos a ascender de categoría.

La jornada de hoy se iniciará a las 13.50 horas, Hugo Nava, colaborado por Abraham Tórrez y Abel Talavera serán los encargados de dirigir el primer partido. El encuentro de fondo será arbitrado por Oscar Ortubé, colaborado por Guido Verástegui y Augusto Castillo.

Se postergó reunión del Club Bolívar

-"Queremos hacer de Bolívar un verdadero club y no un simple equipo de fútbol", dijo ayer el co - Presidente de esa entidad Mario Mercado a tiempo de explicar que la reunión de su Directorio se habia postergado hasta el próximo lunes.

Mercado manifestó que el fútbol debe vivir del fútbol y de ahí la proposición que se hará a los jugadores de cooperativizar el equipo. Señaló que en caso de que los jugadores no acepten este temperamento, Bolívar los licenciará y pedirá permiso de la Asociación para no participar en el torneo del presente año, lo que determinará su descenso de categoría.

Señaló que es propósito del Directorio sanear la economía de esa entidad, con el dinero que debe pagar el Estado, para crear de esta manera una fuente permanente de sustentación económica que permita que los socios elijan libremente a sus directivos. Dijo que actualmente los clubs eligen como a dirigentes a aquellas personas de solvencia económica y a veces sin capacidad.

Añadió sin embargo, que en caso de que no se acepte la cooperativización del equipo de fútbol, se convocará a una asamblea para que autorice el permiso de la Asociación, para no participar en el torneo de este año.

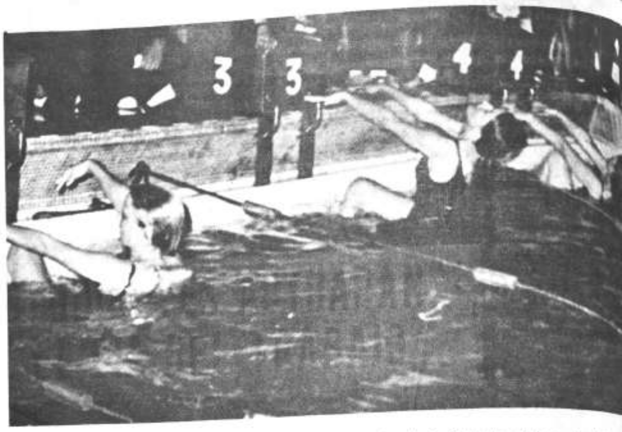

CALVERT GANO EN ESPALDA.- B. Movis del colegio Calvert ganó la prueba de 50 metros estilo espalda con el tiempo de 36''2/10. El evento constituyó toda una fiesta deportiva por la excelente actuación de los participantes. En la escena, la partida de la prueba mencionada líneas arriba.

INGAVI, MAYORES Y SAINT ANDRE[WS] MENORES GANARON TORNEO ACUA[TICO]

DOS GRANDES VALORES.- Mabel Velasco, gran valor del Instituto Americano (foto izquierda) y Joset Durán del Saint Andrews, fueron figuras de atracción en la jornada acuática escolar de anoche. La nadadora Durán tiene apenas 14 años y promete ser una buena nadadora dentro de poco.

-Ingavi en la cate[goría] [ma]yores y Saint Andrew[s] son los colegios qu[e] [...]nar el título de can[...] lares del torneo d[e] [...] culminó anoche en [el] estadio " Hernando [...]

La Srta. Cintia [...] sentante del colegi[o] [A]mericano, fue elegi[da] natación escolar [...] calificador integra[do] [...]distas y personas [...] Educación Física, [...] cionada señorita qu[e] [...]da respectiva de [...] sidente de la Asoci[...] lez, Ocampo.

El certamen esc[...] todo un acontecim[iento] por la buena actua[ción] [...]dadoras que derro[...] tu deportivo y [...] cumplieron sobre[...] ciones.

La jornada de [...] canzado rotundo [...] existido una serie [...] contribuyeron a d[...] el espectáculo.

PUNTAJES: C[...] NORES: 1o. Saint [...] puntos, dirigido p[...] sario Canedo. 2o. [...]ricano con 51 pu[ntos] Segundo Guzmán, [...] 4o. Calvert con [...] Amor de Dios, [...] 6o. Inglés Católic[o] [...] CATEGORIA MA[YORES] [...]vi con 62 punto[s] [...] Americano con 56 [...] Andrews con 52 [...] vert con 27 punto[s] [...] Dios, con 22 pu[ntos] [...] La Paz con 10 pu[ntos].

Hoy recién se [...] fueron batidos [...] posible realizar [...] no tener los d[...]

PARTIDA S[...] SPASSKI-P[...]

-Moscú, 18 (AP[...] partida por el ca[...] de ajedrez entre [...] título Tigran Pet[rosian] [...]tador Boris Spa[sski] [...]dida hoy en la [...] seguirá mañana s[...]

MAÑANA E[...] CLUB "MA[GALLANES]"

-La directiva [...] co "Magallanes" [...] dos sus jugado[res] [...] y reserva, hacer[...] ñana domingo e[...] club Bolívar a [...] fin de tomar [...] por tener entren[...] coto.

Recomienda pu[...]

Wilsterman jugó mal frente a Municipal, pero logró vencer

SE LUCIO LA DELANTERA DE LOS EDILES

Cochabamba, PRESENCIA, por Carlos Dalence L.- Wilsterman jugando mal, demostrando tremendas flaquezas en su defensa derrotó a Municipal por tres goles a dos.

El evento fue drámatico. Una gran cantidad de público presenció de pie los minutos finales del cotejo cuando el local buscaba la victoria y el visitante luchaba por mantener vigente el empate. Todos salieron satisfechos del partido porque se jugó con hombría, con un ilimitado entusiasmo aunque los noventa minutos establecieron diferencias a favor de uno y otro plantel. Tres penales muy claros a nuestro entender y dos de ellos fueron defectuosamente ejecutados por Encinas y Troncoso y el último convertido por César Sánchez. Dos veces tiró a los postes Municipal y en una Wilsterman. Se cobraron doce tiros de esquina y ocho favorecieron a Wilsterman y cuatro al visitante. Y el plantel local tuvo seis opciones de gol y cinco el visitante.

El partido comenzó con muchos nervios. Un marco impresionante y un caminar tranquilo de Municipal que comenzó a jugar un fútbol agradable con una delantera que mostró figuras de notable calidad y sobre todo muy aptos para el juego ofensivo. Esa labor, permitió descubrir las flaquezas de la defensa de Wilsterman que comenzó cediendo terreno, aun que en algunas oportunidades se vio compensada con la gran clase de Limbert Cabrera que a los 17 minutos logró el primer gol, al rematar de media vuelta un centro de la izquierda. El balón pasó por bajo el cuerpo de Rodríguez y llegó al fondo de las mallas. Ese gol envalentó a la escuadra local y continuó presionando. Una entrada de López y se produjo la primera jugada fuerte del partido. El árbitro, Bolívar dió el primer penal. Encinas se adelantó estrellando el balón al poste. El árbitro debió repetir la infracción porque el guardavalla se adelantó.

El juego se hizo más intenso. La delantera de Wilsterman pretendía llegar pero ya había temor porque Alberto Tórrez y Echevez intervenían con mucha violencia y por el otro lado la baja de Encinas, afectado anímicamente por el penal, dio considerable ventaja a Bogni que comenzó a trajinar por el lateral con mucha soltura. El precisamente, se encargó de marcar el empate de los 36 minutos. El primer período terminó con el marcador empatado. El segundo mostró una serie de facetas que a su momento afearon el espectáculo y también en otros le dieron mayor emoción cuando Municipal, especialmente, enseñó la calidad de Bogñi, Villate, Acuña. Linares que con juego simple y gran dominio de balón exigió a la defensa local. El persistente afán dió su premio. Un lindo tiro de Linares encontró adelantado a Alcócer y el balón llegó al fondo de las mallas.

Ese gol causó evidente impacto en la gente de Wilsterman. Todos se fueron adelante, porque igual les daba perder por un gol o por varios.

Una entrada de Cabrera y la clara "barrida" determinó el segundo penal. Troncoso tiró al cuerpo del guardameta Rodríguez y perdió buena oportunidad. Municipal, ya había perdido a Echévez y Terán. El primero intentó agredir a Zabalaga y el segundo se ganó un pleito ajeno. Es que la situación imperante en el campo con la ventaja del visitante y el afanoso buscar del empate por parte del local dió lugar a algunas acciones bruscas. Imperó luego el buen criterio. Se siguió jugando a todo vapor. Sobre los 35 un centro de Zabalaga desde la derecha dio oportunidad a que Daza convirtiera el empate con golpe de cabeza. Ante la posibilidad de la victoria apuró mucho más Wilsterman y Municipal contrarrestaba con la velocidad de sus delanteros. Se llegó a los 43' cuando ante un centro desde la derecha penetró un delantero y dos defensores lo derribaron en acción brusca cuando habían posibilidades de gol. Tiró Sánchez y convirtió el tanto.

EJECUTIVOS DE DISIDENTES SE REUNEN ESTA NOCHE EN ORURO

Esta noche, en la ciudad de Oruro, se reunirá el Comité Ejecutivo de las asociaciones que formaron el grupo disidente de la Federación Boliviana de Fútbol.

A esa reunión asistirán los Presidentes de las asociaciones de La Paz, Oruro y Santa Cruz. En ella, Mario Marañón explicará todo lo relacionado con la formación de la Comisión de Unidad del Fútbol Nacional, integrada por su persona, el Presidente del Comité Nacional de Deportes y el de la Federación Boliviana de Fútbol.

El informe que dé Marañón será objeto de estudio y consideración y de aprobación o desaprobación, aunque Marañón, en la oportunidad que se formó la Comisión conciliadora, contaba con el respaldo de Oruro y Santa Cruz.

Por otro lado se anunció que la reunión de la Comisión de Unidad Nacional que debía cumplirse hoy fue postergada hasta el próximo miércoles. Para esa fecha llegará Roberto Prada de Cochabamba.

VELEZ O ESTUDIANTES ACTUARAN EN LA PAZ EL DIA DEL TRABAJO

-El Ministerio del Trabajo volverá a organizar este año un festival futbolístico, el 1o. de Mayo, día de los trabajadores. Para el efecto, viajó a la ciudad de Buenos Aires un representante de ese Ministerio, con objeto de contratar a Velez Sarsfield o Estudiantes de La Plata, para que se presente en el estadio Hernando Siles de Miraflores.

Como los aficionados recordarán el año pasado se presentó independiente con mucho éxito.

La actuación de Velez o Estudiantes sería un verdadero acontecimiento deportivo por la calidad de sus equipos. Velez Sarsfield es actualmente puntero, junto a Bocar, de una de las zonas del torneo metropolitano del fútbol argentino. En cuanto a Estudiantes de La Plata se trata del campeón mundial inter - clubs, y si, bien su campaña actual no es satisfactoria, en cambio mantiene en su elenco a grandes figuras como Pachamé, Bilardo, Madero, Verón Conigliaro, etc.

En los próximos días, se podrán tener noticias sobre las gestiones del enviado del Ministerio del Trabajo para la presentación de uno de esos equipos el día de la fiesta del trabajo.

Jorge Burgoa analiza la situación de celestes

Transcribimos una carta enviada por el Dr. Jorge Burgoa Alarcón, ex-dirigente de Bolívar, a los actuales directivos celestes, en la que analiza la actual situación de su club:

La Paz, 17 de abril de 1969.
Señor Dn. Mario Mercado V.D.,
PRESIDENTE DEL CLUB BOLIVAR.---- Presente.--- Distinguido señor:

Tengo a bien dirigirme a su persona y por su intermedio al reducido directorio que lo coopera en la fatigosa pero honrosa labor de dirigir los destinos del Club Bolívar.

El objeto de la presente es pedir a Ud. que en su calidad de Presidente de nuestra Institución y haciendo eco de gran número de Directores y socios, tenga a bien citar públicamente a una ASAMBLEA GENERAL del Club, donde a no dudarlo se aclararán muchas dudas y conjeturas que se tejen sobre el presente y el futuro del Club.

No es por demás recordarle que los estatutos del Club señalan que se deben realizar asambleas generales anualmente o cuando las necesidades lo requieran, en su defecto, a solicitud de los socios, por lo tanto estoy seguro que la presente no causará molestías a quienes hoy dirigen la Institución ni tampoco hará que algunas personas tomen actitudes o poses ridículas interpretando mal el sentir de quienes saben y tienen absoluta seguridad que el Club Deportivo Bolívar, no es patrimonio privativo de nadie y por el contrario es prenda de orgullo y cariño para quienes formamos la gran familia bolivarista.

A no dudar que será debidamente escuchada la presente petición, reitero a Ud. mis respetos personales, no sin antes insinuarle tenga a bien reflexionar a los directores que lo acompañan en su mandato para que éstos tengan el tino y la mesura que el caso aconseja, en prestar declaraciones a la prensa oral y escrita, pues resulta antipático hablar de descenso como una cosa corriente y afirmar que el futuro del club Bolívar depende exclusivamente de los jugadores tal cual lo afirmó un dirigente que lo colabora, yo afirmo enfáticamente que el pasado, presente y futuro del Club depende de Directores, socios, simpatizantes y principalmente de su multitudinaria hinchada, a no dudar la más grande del país, lo enunciado anteriormente no priva de un espectacular y primer plano a Director Técnico y jugadores, los mismos que por su carácter de profesionales no desconocen sus obligaciones, deberes y atribuciones, en la misma forma que son perfectamente conscientes de los legítimos derechos que les asisten, más aún si el Club les confiere el honor de defender su divisa.

Sin otro particular saludo a usted Atte.

JORGE BURGOA ALARCON.

BUENOS AIRES, abril 18 (AP).- El campeón sudamericano de los welters, Ramon La Cruz, a la izquierda, es visto durante su adiestramiento en el Luna Park para su pelea contra el brasileño Leites por el título, esta noche. (RADIOFOTO AP)

CONVOCATORIA A PROPUE[STAS]

Por resolución del Directorio del Cl[ub de] PERIODISTAS DEPORTIVOS DE BOLIV[IA, con]voca a todas las firmas interesadas e[n presentar] propuestas para la provisión de SEGUR[OS] en favor de los socios de la institución.

Las propuestas y correspondientes [...]ciones, se recibirán hasta el lunes 28 d[el] año en curso, en la Secretaría Permanente [de la en]tidad (Avenida Mariscal Santa Cruz 1285. [...]so. Edificio "BOLIVAR") en horas de ofi[cina].

La Paz, abril de 1969.

Horacio Corro Geldre[s]
SECRETARIO GENERA[L]