CREMA limpia pecas
Vitarosa
VENTA EN FARMACIAS Y BAZARES

CENTRAL DE BOLIVIA
PRESENCIA
AÑO XVIII - No. 3.925 - LA PAZ, BOLIVIA, MIERCOLES 26 DE MARZO DE 1969 - 16 PAGINAS - $b. 0.50

GOMINA FIJADOR
Vitabel
LABORATORIOS VITA S.A.
DE VENTA EN FARMACIAS Y BAZARES

Renunció el Presidente Ayub Khan

Régimen militar asumió el poder e impuso ley marcial en Pakistán

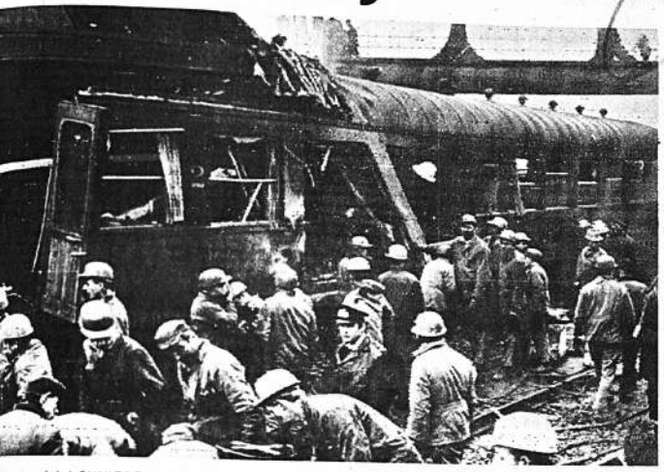

LA LOUVIERE, Bélgica 25 (AP).- El primer coche, de segunda clase, del tren de Charleroil se metió hasta casi la mitad en su locomotora atrapando a varios pasajeros cuando chocó con un tren de La Louviere, esta mañana. Se dijo que diecisiete personas murieron y otras cien quedaron heridas. (RADIOFOTO AP)

KARACHI, 25 (AP).-El Presidente Ayub Khan renunció esta noche después de gobernar a Pakistan por 10 años y los militares inmediatamente impusieron la ley marcial en el país.

En una emisión radial a toda la nación Ayub dijo que entregaba el poder al general Yaya Khan, Comandante en Jefe del Ejército.

Las disposiciones de la ley marcial, anunciadas por la Radio Pakistan, del gobierno, prohiben todas las huelgas, manifestaciones y reuniones políticas y ordenan que no haya críticas de la ley marcial o del régimen de la ley marcial en la prensa.

Las reglamentaciones también establecen el funcionamiento de cortes militares.

El General Yaya fue nombrado administrador principal de la ley marcial y Comandante supremo de las Fuerzas Armadas. Designó como subadministradores de la ley marcial al Mariscal del Aire Nur Khan Comandante en Jefe de la Fuerza Aérea, al Contraalmirante Asam Ahsan, Jefe de la Marina y al General Andul Hamid Kahn, Jefe del Estado Mayor.

Ayub dijo: "Esta es la última vez que les dirijo la palabra como presidente de Pakistán. La situación en el país se deteriora rápidamente. Las instituciones administrativas estan paralizadas... Las personas que se han presentado para servir al país han sido intimidadas por las turbas".

Ayub añadió que "la economía del país ha sido lesionada, las fábricas cierran sus puertas y la producción es menor cada día".

Agregó que "El país que hemos nutrido con el sudor de nuestra frente y con nuestra sangre ha sido puesto en duros aprietos en unos pocos meses.

"Otrora sugerí que los problemas nacionales fueran solucionados a la luz de la razón y no en el calor de las emociones. Ustedes han visto que las llamas de las emociones, una vez encendidas, han inmovilizado a todos los hombres".

Como parte de la ley marcial la Constitución fue abrogada y la Asamblea Nacional fue disuelta.-

Ayub dijo que después de anunciar el pasado 21 de febrero que no era candidato a la re-elección en las próximas elecciones confiaba que la gente "retornaría y una atmósfera pacífica y trataría de hallar una solución factible a los problemas políticos del país... Desafortunadamente las condiciones fueron de mal en peor."

"Ahora se dice que el país debe ser dividido en dos partes, el clamor debe ser ineficáz, una institución sin poder. Los servicios defensivos deven ser deshechos y la entidad política del Pakistán Occidental debe desaparecer.

"Es imposible para mi presidir la destrucción de nuestro país, dijo Ayub.

El nuevo dirigente militar de Pakistan, General Yahya, tiene 52 años de edad. Fue nombrado Comandante en Jefe en 1966.

MARZO 25 (AP).- El Presidente Mohammad Ayub Khan dimitió hoy, decretó la ley marcial y entregó la administración del país al General Yaya Khan, derecha, Jefe del Estado Mayor General, según dijo la radio de Pakistán. (RADIOFOTO AP)

La IPC ha recibido justa indemnización

Considera el gobierno del Perú

s, 25 (AP).- Las conversaciones emisario presidencial de Estados y funcionarios peruanos fueron suas hoy para permitir a ambas partes una evaluación de los temas tratados el momento.

el aspecto legal del problema de la olación, un comunicado del gobierno a que "ha cumplido con abonar la nización justipreciada de los bienes olados".

gobierno depositó ayer en el Banco Nación un cheque en soles por un lente a 71.015.314.17 dólares que valor fijado por los peritos de tasaés de esa tasación existían dos di es. Una que fue hecha por tasadores nisterio de Fomento por 54.759.024 s y otra de la International Petro Company por 120.297.000 dólares.

BARGO

cheque depositado ha quedado inmeente embargado debido a que la IPC dos causas pendientes con el Estado. e ellas por 14,4 millones de dólares cepto de deuda por la entrega de otos refinados de Talara de la EPF. ra es por 690 millones de dólares plotación ilegal, según el gobierno, etróleo peruano desde 1924 hasta e de 1968.

referirse a la entrega del cheque, rio oficial "El Peruano", afirma "Así queda virtualmente sin efecto ler argumentación para aplicar a o país la enmienda Hickenlooper". citada enmienda faculta al gobierno Estados Unidos a cortar la ayuda nica a cualquier país que no compencuadamente la expropiación de bienes de una empresa norteamericana. Asimismo, la ley azucarera dispone la prohibición de ingreso al mercado del azúcar que tiene un precio superior al que rige en los mercados internacionales.

EN LA PAZ

La Embajada del Perú, por otra parte, nos ha hecho llegar el texto del Comunicado del Gobierno de Lima que dice:

"El Gobierno Revolucionario del Perú, cumpliendo estrictamente en todo el proceso de expropiación la legislación vigente sobre la materia, consignó el día de ayer, marzo 24, en el Banco de la Nación un cheque por DOS MIL SETECIENTOS CUARENTIOCHO MILLONES DOSCIENTOS NOVENTIDOS MIL SEISCIENTOS CINCUENTIOCHO SOLES CON TRENTISIETE CENTAVOS, equivalente a SETENTIUN MILLONES QUINCE MIL TRESCIENTOS CATORCE DOLARES CON DIECISIETE CENTAVOS, valor de los bienes expropiados a la IPC, según la tasación dirimente efectuada por el Cuerpo Técnico de Tasaciones, organismo independiente designado por el Juez respectivo.

El Gobierno peruano, cumple con abonar así la indemnización justipreciada de los bienes expropiados haciéndolo en "forma pronta, adecuada y efectiva", una vez que ha conocido con certeza y comprobado, debidamente, el valor de las instalaciones expropiadas aplicando en todo momento los dispositivos del Decreto Ley de Expropiación y las disposiciones del ordenamiento jurídico del Perú que protegen por igual a peruanos y extranjeros; y todos ellos por igual gozan de las mismas garantías y seguridades que las leyes y Tribunales de Justicia del país les ofrecen para que puedan ejercer la defensa plena de sus intereses.

Veinte muertos en choque de trenes al sur de Bélgica

-BRUSELAS, 25 (AP).- El desastre ferroviario ocurrido hoy temprano, al chocar de frente dos trenes de pasajeros en medio de una ligera vellisca, dejó un saldo de veinte muertos y 70 heridos, El accidente ocurrió en La Luviere, en el sur de Bélgica, informó la Policía.

Los pasajeros en pánico saltaron por las ventanillas destrozadas de los trenes con sus cabezas sangrantes y caían algunos de ellos al suelo agonizantes, declararon algunos de los testigos oculares.

Un equipo de médicos y grupos del servicio de rescate llegaron apresuradamente al sitio del desastre. A muchas de las víctimas hubo que amputarles en el lugar manos, brazos o piernas para liberarlas de los restos retorcidos de metales.

Fue este el peor desastre ferroviario en Bélgica desde 1954 cuando 21 personas perecieron en Wilsele.

Cuatro de los coches habían descarrilado y las dos locomotoras diesel se habían convertido en un monton de metales retorcidos. Para acentuar el horror, el combustible que escapó de las locomotoras corrió ardiendo en llamas por las vías férreas.

Financiamiento español: -

40 millones de dólares para instalar refinería de zinc

Con un crédito español de 40 millones de dólares aproximadamente, y en base a la tecnología alemana, se instalará en el país una refinería de zinc. El financiamiento está todavía en estudio, pero al parecer los primeros acuerdos señalan la disposición española por cooperar a Bolivia en esta nueva industria, que, según declaraciones del gobierno, tendrá carácter estatal.-

El nuevo Ministro de Minas, Jaime Rojas, se refirió ayer a este proyecto anunciado ya hace algún tiempo, al hablar de los programas inmediatos que encarará su despacho.

Las negociaciones para conseguir el financiamiento español se vienen realizando desde hace más de un año y actualmente estarían llegando a su fase final.

DIVERSIFICACION MINERA

En su declaración escrita entregada a la prensa, el nuevo ministro expresó: "... los trabajos a los que pondré énfasis durante mi gestión estarán dirigidos a la diversificación de la explotación minera, a la industrialización de los minerales mediante el establecimiento de fundiciones y o refinerías y a la implantación de industrias derivadas y conexas que posibiliten la exportación de productos para aplicación directa en la industria. Tales tareas están siendo ejecutadas por el Supremo Gobierno. [illegible] del Ministerio [illegible] y se les dará [illegible] paso necesario por considerar [illegible] paz de estimular el desarrollo económico y la promoción [illegible] liberando a nuestro país de su condición de mero proveedor de materias primas".

Añadió: "En el campo de los hidrocarburos, realizaremos los mayores esfuerzos para [illegible] a la entidad fiscal del petróleo, estimularemos sus proyectos petroquímica y aprovechamiento de gas para dotar al país de energía barata y buscaremos los mercados para nuestros productos".

SE DEBE INTEGRAMENTE A GENERAL BARRIENTOS

Al iniciar su declaración, el ministro afirmó: "Honrado por la confianza de Su Excelencia el señor presidente constitucional de la República, a quien me debo íntegramente, asumo las funciones de Ministro de Minas y Petróleo". Añadió que acelerará la puesta que se ha fijado el gobierno a la refinería y petróleo.-

AREA SOCIALISTA

Dijo que "lograr una [illegible] promoción de YPFB; acelerar la instalación de una refinería de zinc, aprovechando la tecnología alemana y un crédito español, preparar a la Comibol para la implantación de la fundición de bismuto y concretar el crédito ofrecido por el gobierno brasileño para explotar yacimientos [illegible] nales de estaño", serán sus [illegible] inmediatas.

Añadió que el financiamiento [illegible] los programas de su despacho [illegible] realizará "sin poner reparos de procedencia, así sea de países socialistas".

En Uruguay

Iglesia Católica expresa su inquietud por crisis social

MONTEVIDEO, 25 (AP).- La Iglesia Católica expresó hoy su profunda preocupación por la inquieta situación de este país de 2.600.000 habitantes.

En un documento polémico hecho público sostiene que "ante la crisis que agobia, el cristiano debe renunciar y señalar el mal..."

El documento aprobado por el Arzobispo Coadjutor de Montevideo, Monseñor Carlos Parteli, es el resultado —dice— de un exhaustivo análisis de la realidad uruguaya, hecho por la Iglesia.

Parteli está sindicado como uno de los principales sostenedores de la tendencia "progresista" actual dentro del movimiento social cristiano en América Latina.

En el Uruguay la Iglesia es independiente del Estado y existe una fuerte corriente laica de opinión.

Pero los católicos han ganado un notable respaldo popular en los últimos tres años por la prédica de sus sacerdotes jóvenes en favor de una mayor ayuda social a la clase trabajadora.

Un helicóptero del ejército norteamericano deja caer abastecimientos bélicos sobre una base de artillería cerca de Tay Ninh, en Vietanm del Sur, a unos 27 kilómetros al norte de Saigón. En primer plano, un obús de 105 milímetros. (RADIOFOTO AP)

J. Suárez Guzmán:

"Sin fundiciones será inútil la nacionalización de minas"

ólo con la instalación del cir- minero metalúrgico, proce- o nuestras riquezas en el país, odrá alcanzar una verdadera ación nacional. Si no hay fun- nes y refinerías para todos tros minerales, habrá sido l la nacionalización de las s". Estas afirmaciones las ayer a PRESENCIA el ex- stro de Minas y Petróleo, Hugo Suárez Guzmán, sor- vamente marginado del gá- e presidencial el lunes.

entras tanto, a pesar de las araciones oficiales que el cam- de Suárez Guzmán fue "rutin- ", continuaban en el misterio razones que motivaron la de- n del Presidente Barrientos designar a un nuevo Ministro inas y Petróleo.

REVISTAS RESERVADAS

yer por la mañana, Suárez mán, se entrevistó durante más na hora con el general Barrien- "Fue una reunión cordial", , el primero para luego agre- "El cambio lo considero o una cuestión de rutina. Des- ualquier posición, seguiré tra- ndo por el país".

No se puede obtener mayores detalles de la reunión.

Posteriormente, el general Alfredo Ovando Candia sostuvo también una prolongada entrevista con el Presidente, a raíz del cambio de Suárez Guzmán. Este último, ha venido insistiendo en la necesidad de respaldar la creación de una industria pesada en el país, industrializando la minería y buscando créditos en países que no estén incluídos en la esfera de influencia norteamericana. Ovando Candia sustenta la tesis de que con sólo la industria pesada el país alcanzará su liberación económica.

De la reunión Ovando-Barrientos tampoco se obtuvieron informaciones. Al parecer, Ovando solicitó informes del Presidente sobre los motivos que dieron origen al relevó de Suárez Guzmán, pero nada de esto ni de las explicaciones que habría dado el Presidente logró obtenerse información alguna.

'CUESTION RUTINARIA"

Suárez Guzmán dijo a PRESENCIA que la industrialización debe "seguir adelante" y que está seguro de que "el gobierno seguirá con esa línea.

"Soy un hombre de bien —añadió— y mi trabajo tivo una sola dirección: buscar el interés del país. Por eso no creo que haya habido una acción premeditada contra mi persona. He trabajado en forma honesta y leal al país y seguiré haciéndolo. En realidad todo es cuestión de rutina y no deben tejerse especulaciones que se alejan de la verdad".

Países latinoamericano estudian temario para Conferencia de CECLA

En la Cancillería de la República se anunció que el gobierno del general René Barrientos está estudiando un proyecto de temario que será presentado en una reunión preliminar para la Conferencia de la Comisión Especial de Coordinación Latinoamericana.

En la misma tarea se encuentran las otras Cancillerías de América Latina, habiéndose presentado ya a consideración a los países de esta parte del hemisferio proyectos de temario de Colombia y Chile.

La reunión preliminar s[illegible] lizará el 31 del mes en cu[illegible] Santiago de Chile y a la que [illegible] rán asistir expertos de los g[illegible] nos latinoamericanos. En es[illegible] nión se estudiarán los pro[illegible] de temario para la Confe[illegible] de CECLA, para aprobar u[illegible] finitivo. También deberán [illegible] los objetivos que persegui[illegible] conferencia que ha sido cali[illegible] de importante.

Del 7 al 14 de mayo se r[illegible] rá otra reunión de CECLA a [illegible] técnico y, finalmente, del 1[illegible] del mismo mes se llevará [illegible] la Conferencia de la Comisi[illegible] pecial de Coordinación Lati[illegible] ricana, a nivel ministeria[illegible] Brasil ha sugerido que las [illegible] ciones latinoamericanas es[illegible] sididas por los respectivos [illegible] tros de Relaciones Exte[illegible]

La Conferencia de CECL[illegible] rá definir la política de los [illegible] latinoamericanos respecto [illegible] lación de éstos con los Estad[illegible] dos.

La Comisión Especial de [illegible] dinación Latinoamericana [illegible] de los pocos organismos h[illegible] ricos que no cuenta con la [illegible] pación de los Estados [illegible]

Juristas preocupados por expansión del militarismo

-GINEBRA, 25 (AP).- La Comisión Internacional de Juristas (CIJ) expresó hoy su preocupación por lo que calificó de "peligroso retorno al militarismo en la América Latina.

En la primera edición de su nueva revista trimestral la comisión comenta:

"En los últimos años, y muy recientemente en Perú, Panamá y Brasil, países latinoamericanos que parecían firmemente encaminados por la senda de gobierno plenamente democrático han tornado a la dictadura militar. Los golpes de estado con los cuales juntas militares derriban las autoridades legítimas y usurpan todos los poderes del Estado son claramente incompatibles con las reglas de la ley. A pesar del edificio de legalidad que fabrican esas dictaduras son la antítesis de la legalidad; nacen ilegalmente y su gobierno es legal sólo desde un punto de vista formal.

"Algunos de sus primeros actos consisten en suspender las garantías constitucionales, efectuar arrestos e imponer otras restricciones a las libertades, contrarias a la declaración universal de los derechos humanos. La consecuencia inevitable es el retroceso político, económico y social del país afectado".

Brasil es el ejemplo más reciente y probablemente el más serio", dice la revista. "El Acta Institucional número 5 coloca a 90 millones de brasileños a merced del nuevo régimen que se ha arrogado todos los poderes".

Chile es partidario de dar a CECLA la categoría de organismo permanente

VASHINGTON, 24 (AP)- En fuen- informadas se dijo hoy que le estaría sondeando la posi- dad de dar un secretariado manente a la Comisión Especial Coordinación Latinoamerica- (CECLA).

n diplomático chileno manifes- aquí que ello "es posible". n algunos medios se conside- que la estructuración de la CLA en una organización nor- de los Estados latinoamerica- se pudiera tornar en una suer- e OEA sin los Estados Unidos. n el pasado Chile ha negado egóricamente procurar tal frag- ntación del sistema interame- ano. Ha dicho que busca darle mayor flexibilidad a la cues- de la nueva estructura de la CLA salora y a flote cuando se reuna en Santiago de Chi- Se indica que la Argentina y tico miran con la mayor re- va a la reunión que los dos paí- ses se proponen enviar funcionarios de segunda línea sin poderes para asumir compromisos de estado.

El Brasil solicitó inicialmente esa reunión para actualizar las bases" de posible negociación con los Estados Unidos sobre asuntos mercantiles, económicos y financieros.

MIR ESTA DISPUESTO A NEGOCIAR CESE DE VIOLENCIA EN VENEZUELA

CARACAS, 25 (AFP).-- Dirigentes del Movimiento de Izquierda Revolucionaria (MIR) dijeron hoy que están dispuestos a conversar sobre la pacificación del país y el cese de la lucha guerrillera.

El dirigente universitario mirista, José Enrique Mieres anunció para mañana una conferencia de prensa en la que los principales dirigentes de su partido expondrán las condiciones mínimas para terminar la lucha de guerrillas.

La declaración del MIR se produjo en respuesta a los repetidos ofrecimientos de garantías hechos por el Presidente Rafael Caldera a quienes depongan las armas y quieran folver a la vía legal.

De otra parte se supo hoy que el partido "Unión Para Avanzar" (UPA) bajo cuyo nombre actúa el partido comunista, dirigirá una carta al Presidente Caldera pidiendo la rehabilitación de este partido y del MIR que fueron ilegalizados por Rómulo Betancourt en 1962.

Igualmente pedirán el sobreseimiento de los juicios militares que se siguen contra los exparlamentarios comunistas Guillermo García Ponce y Pompeyo Márquez, la libertad de los presos políticos y garantías para el regreso al país de algunos exilados.

Contraceptivos producen cáncer uterino en ratas

R RALPH DIGHTON

AN FRA SCO 25 (AP).- Una ologa dice que todas las ratas as cuales se dio a tomar con- eptivo oral quirieron cán- del útero y llevó a la conclu- de que "mientras más tiem- se use el contraceptivo, ma- es el riesgo".

a doctora Thelma B. Dunn, Instituto Nacional del Cáncer, artió sin embargo, que ella había trabajado con ratas y no podía sacar en conclu- que los contraceptivos ora- causen también cáncer en la er.

Siempre es mala técnica trans- er de una especie a otra" di- noche. Leyó un informe en la vención de la Asociación Ame- na para la Investigación del cer y más tarde amplió sus licaciones en conferencia de nsa.

ijo que dosis de la píldora ógena disponible comercial- te, fueron dadas a las ratas bras en una dieta líquida. A- ó que la dosis fue de aproxi- lamente tres veces mayor que de una mujer, si se compara eso del ser humano con el de animales de laboratorio.

Pero la cantidad de droga no tan importante como el tiem- en que sea usada" agregó. a dosis más pequeña podría ha- tenido el mismo resultado más tiempo. El asunto es que ntras más tiempo la droga usada, mayor es el riego". a doctora Dunn dio el contra- ivo oral a diez ratas en perio- de dos meses. Cuatro murie- ron pronto, dijo, de modo que no pudo llegarse con ellas a ninguna conclusión.

"El principal valor de este experimento es que demuestra ser un método para obtener carcinoma del cuello uterino en todos los ratones en un experimento dado".

Agregó que otras ratas a las cuales se dio la misma alimentación líquida, pero sin el contraceptivo oral, no contrajeron cáncer.

COTIZACION MONETARIA

Cotizaciones monetarias del día de ayer proporcionadas por la Casa de Cambios "La Paz" ubicada en la calle Bueno No. 285- Teléfono 2-4849.

	Compra	Venta
1 Dolar Billete	$b.	
1 Dolar (Cheque Bancario)	$b. 12.--	12.11
1 Escudo	$b. 1.10	1.18
100 Soles	$b. 26.--	29.--
1000 Cruceiros	$b. 3.--	3.20
1000 Pesos Argentinos	$b. 33.--	35.50
1 Libra Esterlina (oro)	$b. 130.--	145.--

ACEPTAMOS CHEQUES EN PESOS BOLIVIANOS SOBRE COCHABAMBA Y SANTA CRUZ.

La Paz, 25 de Marzo de 1969

Gobierno survietnamés está dispuesto a negociar directamente con Vietcong

SAIGON, 25- (AFP)- El Presidente Nguyen Van Thieu reveló esta tarde que su gobierno está dispuesto a entablar "negociaciones privadas" con el Frente Nacional de Liberación y Hanoi para resolver el problema subvietnamita.

Hablando con la prensa en el Palacio Presidencial Thieu declaró que las "negociaciones privadas" podrían desarrollarse en París y que en ellas podrían participar no solo el F.N.L. sino también Hanoi e incluso los norteamericanos.

Además, Thieu agregó que se podrían estudiar en dichas negociaciones todos los problemas políticos y militares relacionados con el Vietnam.

Thieu dijo también que si tales negociaciones se realizan se podría discutir más claramente que en las negociaciones oficiales "en las que no se puede hablar de todo".

El presidente sudvietnamita insistió en que sus declaraciones no representaban un cambio en la línea política de su gobierno.

Thieu precisó que no sabía cuando podrían empezar las "negociaciones secretas" pues "la decisión, dijo, depende ahora de la actitud del F.N.L."

"Creo que el Frente Nacional de Liberación ha comprendido que estamos dispuestos a entablar negociaciones secretas", insistió Thieu.

El presidente dio a entender que se podría encontrar una solución política con el F.N.L. a condición de que esta organización sea disuelta porque "no podemos aceptar una coalición con los comunistas ni con el partido comunista".

Pero, dijo Thieu, podemos aceptar su participación en elecciones democráticas si por ejemplo el frente se transforma en otro tipo de partido político.

El presidente sudvietnamita añadió que en el plano político deben consolidarse los actuales partidos existentes en el país y que tomaría la iniciativa de reagrupar a los partidos nacionalistas para respaldar a su gobierno.

En cuanto a la participación en futuras elecciones de la "alianza de fuerzas democráticas y pacíficas" Thieu se limitó a decir que dicha alianza era "un instrumento de los comunistas".

Nuestro gobierno dijo Thieu, desea una solución pacífica y para ello trabajamos y cooperamos estrechamente con el gobierno de los Estados Unidos.

El Presidente indicó que el Vicepresidente Nguyen Cao Ky volverá a París cuando hayan comenzado las "negociaciones privadas" y cuando "comiencen a dar frutos.

De todas formas, agregó Thieu, el tiempo trabaja contra los comunistas y tarde o temprano entablarán negociaciones positivas por lo que lo más importante es prepararse a la "guerra política".

Se reinician las huelgas en Italia

ROMA, 25 (AP).- Una nueva oleada de intranquilidad laboral confrontó al gobierno de coalición del Premier Mariano Rumor con un paro nacional de los obreros de los servicios de gasolina por tiempo indefinido. Asimismo, se iniciaron una huelga general en la ciudad Portuaria de Trieste y paros aislados en otras ciudades.

El paro del personal de los servicios de gasolina, que se inició anoche sin aviso previo, fue la última de la serie de huelgas de este grupo obrero que demanda una mayor participación en los beneficios dejados por las ventas.

La huelga de 24 horas en Trieste, iniciada hoy temprano, fue convocada por los gremios comunistas y no comunistas en defensa de la economía local afectada por una crisis en la industria naviera.

El paro general dejó a la ciudad sin diarios, sin medidas de transportes y afectó las comunicaciones ferroviarias.

La huelga nacional de seis días de los profesores universitarios entró en su segundo día. Demandan una rapida acción parlamentaria sobre el polemístico proyecto de ley de reforma universitaria presentado por el gobierno.

El paro fue convocado después de la renuncia el viernes del Ministro de Educación Fiorantimo Sullo, que había redactado el proyecto de reforma.

Agenda

PRESENCIA	Av. Mariscal Santa Cruz 1295
REDACCION	Tel. 10460 - 11125
PUBLICIDAD	Tel. 29554
CONTABILIDAD	Tel. 25543
CAJON POSTAL	3276

FARMACIAS DE TURNO PERMANENTES

FARMACIA OBRAJES.- Plaza Franz Tamayo	Tel. 29687	Zona Obrajes
FARMACIA SAN CARLOS.-Av. República 26	Tel. 20223	Zona Villa Victoria
FARMACIA CRISTO REY.- Gral. Lanza 530	- - - -	Zona Sopocachi
FARMACIA LITORAL.- Ceja del Alto	Tel. 27325	Zona El Alto

FARMACIAS DE TURNO del 22 al 29 de Marzo

BOLIVIANA	AYACUCHO 394	222[illegible]
YUNGAS	YUNGAS 739	241[illegible]
INGAVI	INGAVI 769	247[illegible]
VIRGEN DE FATIMA	HEROES DEL ACRE 1643	255[illegible]
CENTRAL	ILLAMPU 706	117[illegible]
VICTORIA	Av. 6 DE AGOSTO 2248	268[illegible]
LA ESTRELLA	Av. CENTRAL 360 (Villa Copacabana)	[illegible]

TELEFONOS DE URGENCIA

Bomberos	26144	Hospital de Clínicas Central	22820-2[illegible]
Asistencia Pública	22111	Pensionado	22823
Policía DIC	26128	Maternidad	11414
Tránsito	26148	Urología	10166
Agua	26625	Neurocirugía	20728
Reclamos Energía Eléctrica	24357	Otorrinolaringología	21556
Teléfonos	03	Comunidad	29737
Informaciones	02		
Señorita Hora	05		
Guía Teléfonos	10473		
Larga distancia	25907		
	25908		
	25909		

FLOTAS

ANDINO	León de la Barra 360	Tel. 20471
BERMEJO	Yungas 560	Tel. 28941
CONTINENTAL	Montes 675	Tel. 29061
COPACABANA	Montes 620	Tel. 20377 - 104[illegible]
LAURO	Av. Camacho 1223	Tel. 27677
TRANSP. PILCOMAYO	Figueroa esq. Tiquina	Tel. 22852
DIANA	San Francisco 500	Tel. 24674
ALIAGA	Av. Montes 700	Tel. 23810

EMPRESAS AEREAS

LLOYD AEREO BOLIVIANO		Tel. 11155 - 11156 - 11157
LUFTHANSA		Tel. 27677
AEROLINEAS PERUANAS		Tel. 27003
AEROLINEAS ARGENTINAS		Tel. 25292 - 28792
BRANNIF INTERNATIONAL		Tel. 21103 - 21104
AVIANCA		Tel. 23481 - 10883
AIR FRANCE		Tel. 11744
LAN		Tel. 23536
KLM		
PAN AM		Tel. 23555
BOA		Tel. 26387
VARIG		Tel. 21540
ECUATORIANA	Galería Luz, 2º piso	Telf. 24472
IBERIA	Hotel Copacabana	Tel. 12241 al 44
Estación Central		Tel. 22510 - 23510
Estación Guaqui		Tel. 26842

SERVICIO NACIONAL DE CAMINOS
CONVOCATORIA A PROPUESTAS N° 13/69
Teodolitos, niveles e instrumentos topográficos complementarios

Por orden del señor Ministro de Obras Públicas, Comunicaciones y Transportes, se convoca a propuestas a las firmas Comerciales y/o Importadoras legalmente inscritas en la Cámara de Industria y Comercio, que estén interesadas en la provisión de:

a.- TEODOLITOS
b.- NIVELES
c.- INSTRUMENTOS COMPLEMENTARIOS TOPOGRAFICOS

El pliego de especificaciones podrá ser retirado por los interesados, de la División de Estudios y Construcción del Servicio Nacional de Caminos.

Las propuestas deberán ser presentadas llenando todas las formalidades de Ley, acompañando Boleta de Garantía, de Seriedad por $b. 50.- por el primer mil más el 5 por mil del valor de la Propuesta en sobre cerrado y lacrado, hasta horas 17.30 del día 14 de abril del año en curso, en la Secretaría de la División de Estudios y Construcción del Servicio Nacional de Caminos, Avenida 20 de Octubre No. 1829.

La Paz, Marzo de 1969.

DEPARTAMENTO DE RELACIONES PUBLICAS

AVISO: RECT: 0138/69

Universidad Mayor de San Andrés
FACULTAD DE ECONOMIA
DEPARTAMENTO DE ECONOMIA
Concurso de Méritos y Exámenes de Oposición

Se convoca a concurso de Méritos y Exámenes de Oposición para la provisión de las siguientes Ayudantías:

Teoría de la Economía Política I
Teoría de la Economía Política II
Teoría de la Economía Política III
Economía Matemática
Teoría y Técnica de la Planificación

Los antecedentes y documentos deberán ser presentados en la Secretaría General del Rectorado hasta horas 18 de fecha 2 de Abril de 1.969.

La Paz, marzo de 1969

Lic. Eduardo Nava Morales Eguía
Decano

PRESENCIA

DIRECTOR HUASCAR CAJIAS KAUFFMANN
CO-DIRECTOR ALBERTO BAILEY GUTIERREZ
GERENTE JUAN MARTINEZ CALDERON

Productos nacionales y precios internacionales

De manera contínua, se presentan casos que demuestran que ciertos productos nacionales, por los elevados precios que tienen, son incapaces de competir en el mercado internacional. No solamente se trata de que es imposible pretender que nuestros productos ingresen en el extranjero, sino que en nuestro propio país no podríamos soportar la competencia de artículos que, sin embargo, antes de llegar a nuestros mercados, tienen que recorrer largos y costosos caminos. Los recientes ejemplos relativos a papas y a cemento, tienen que llamarnos seriamente la atención, especialmente ahora que el gobierno impulsa y acelera los trámites de integración regional.

Parece ya evidente que la protección aduanera brindada a ciertos productos no ha servido ni para abaratarlos ni para mejorar su calidad, pese a que éstos son los objetivos que todo arancel protectivo busca como meta a un plazo racional. No faltarán casos en los cuales pueda afirmarse que la protección ha servido especialmente para detener el progreso o hacerlo lento.

Si esto ha de seguir ocurriendo en los próximos años, llegará un momento en que la producción nacional será abrumada por la proveniente del exterior, si nuestras puertas se abren poco menos que sin restricciones, como ha de resultar de los acuerdos de integración.

Por ello, es de urgente necesidad que las autoridades, los dirigentes de empresas estatales y privadas, los trabajadores, estudien conjuntamente el porvenir de nuestra producción y establezcan las condiciones y plazos en que debe ser concedida la protección arancelaria. Resulta claro, a la luz de lo que ha de venir inevitablemente, que tal protección tiene que posibilitar el surgimiento de nuevas empresas, pero sólo para alentarlas hasta el momento en que puedan caminar por sí solas. En la fijación de estas condiciones, debe tener fundamental importancia -hasta ahora apenas reconocida- la opinión del sector privado que puede ser el más afectado en el futuro no lejano. Es él el que tiene que recibir inmediatamente máximo aliento para ponerse en condiciones de competir en materia de precios, por lo menos dentro del mercado nacional, con los productos extranjeros.

Dejamos constancia que esta preocupación tiene que sentirse no sólo en relación con la industria manufacturera, como algunos se inclinan a pensar, sino en todos los órdenes. Hay suficientes razones para pensar que al abrir nuestras puertas a productos extranjeros, han de sufrir también otros renglones básicos, como los de la agricultura y la ganadería. Si seguimos por la ruta actual, no ha de ser fácil soportar la competencia del trigo y las papas argentinas, del cemento o los vinos chilenos, etc.

Es verdad que hemos recibido como ventaja que se nos adjudique la fabricación de ciertos productos, como son los pesticidas, que serán fabricados especialmente por cuenta de entidades estatales. Es digno de aplauso, que se tomen medidas para que esas adjudicaciones nos rindan lo más posible, lo que sólo será posible dentro del marco de la integración. Pero esos cuantos productos no deben hacernos perder de vista el riesgo a que se encontrará sometido una gran sector de la producción nacional que, sea por falta de créditos, de asistencia técnica, de mercado o simplemente por desidia empresarial -al amparo de la protección aduanera- podrá ser abrumado y verse en peligro de desaparecer al no poder competir ni en precio ni en calidad, en el mercado internacional; quizá nuestras puertas abiertas permitan que la producción boliviana sea reemplazada hasta en el mercado interno.

Si desde ahora, el asunto no se estudia con la urgencia que requiere, serán tardías las lamentaciones posteriores.

Declaración de un grupo de religiosos y voluntarios laicos estadounidenses en el Perú sobre la I.P.C.

Lima (NA).- Un grupo de ciudadanos norteamericanos que trabajan en Lima, han dado a conocer en días pasados el siguiente "Llamando a la Justicia":

"Nosotros los que suscribimos, ciudadanos de los Estados Unidos, -sacerdotes, religiosos y voluntarios laicos católicos, pastores protestantes y un rabino judío- quienes residimos y trabajamos en el Perú, estamos profundamente preocupados por la nacionalización y expropiación de las propiedades de la International Petroleum Company (IPC) en el Perú.

Nosotros estamos aquí para trabajar con el pueblo peruano. Nuestra fe y nuestro sentido de solidaridad humana nos urgen apreciar y comprender los puntos de vista de nuestra patria adoptiva tanto como los de nuestra patria natal. La presente polarización de posiciones entre el Perú y los Estados Unidos, tan angustiosa para nosotros, nos impulsa al deber de hacer todo lo posible para construir un puente sobre el abismo creciente creado por el malentendimiento. Es con este propósito que unimos nuestras voces a los que insisten en un diálogo verdadero; ese diálogo tan necesario para promover esa justicia y paz que no sólo servirá para mejorar las relaciones diplomáticas entre el Perú y los Estados Unidos, pero a la vez, ayudará a sustituir una dominación paternalista por una cooperación fraterna.

Sin duda, se ha mostrado buena voluntad hacia Latinoamérica y el Perú por parte del gobierno estadounidense, y también por intereses privados sin embargo, afirmamos la advertencia hecha por el senador Fulbright referente a la deficiencia de la política extranjera estadounidense, caracterizando a esa misma política como "la arrogancia del poder".

Los Estados Unidos, quien insiste en el principio de auto-determinación para sí mismo, ha impedido el desarrollo de ese mismo principio referente al Perú. Quizás, debido a la riqueza y al poder masivo de los Estados Unidos, y a sus altas prioridades en otras partes del mundo, la política estadounidense, ha tendido a la dominación política, económica y cultural de Latinoamérica y del Perú. Tal política ha sostenido un sistema por el cual los recursos naturales y humanos salen del Perú sin una justa retribución, que contribuya a una situación en la cual las masas del Perú, especialmente las grandes poblaciones en las zonas más subdesarrolladas, donde la mayoría de nosotros trabajamos, siguen siendo pobres. También ha reflejado una actitud negativa de un poder basado en auto-confidencia y auto-confianza y dirigido a una nación que aún está en el proceso de elaborar su propia identidad. Esta actitud, quizás inconsciente pero a la vez muy real, ciertamente, angustia a los que buscan el desarrollo integral del Perú.

Analizando la complejidad de los problemas peruanos del desarrollo, los obispos peruanos declararon en el mes de enero de 1969, que estos problemas son "la consecuencia de un proceso de dimensiones mundiales caracterizado por la concentración del poder económico y político en manos de muy pocos y del imperialismo internacional del dinero que opera en complicidad con la oligarquía peruana". Nos damos cuenta, y admitimos, que los Estados Unidos está complicado en esta situación.

Sobre los méritos de los respectivos reclamos legales de los interesados en la controversia de la IPC, no nos sentimos competentes como para juzgar. Sin embargo, esta declaración se ha hecho después de un serio estudio, reflexiones personales y consultas hechas a expertos: economistas, profesores de ciencias políticas y abogados, presentándose ambos lados del tratado. Como consecuencia, nosotros, los suscritos, estamos convencidos de la injusticia de la situación global en mercados internacionales, inversiones extranjeras y flujo del capital. Estamos también convencidos, que ambos lados deben buscar un acuerdo justo donde exista reconocimiento no solamente de los derechos, pero también de las obligaciones mutuas. Es dentro de este cuadro general que el suceso de la International Petroleum Company debe ser juzgado. Algunos opinan que idealmente el caso debe ser presentado ante una corte internacional de leyes. El Perú no está de acuerdo con tal opinión y se niega a esto. Nadie, sin embargo, duda que la controversia debe resolverse de acuerdo con la justicia. Desafortunadamente, la historia muestra tristemente, que la aplicación estricta de la ley, no siempre asegura la justicia. Por esta razón, las posiciones no deben ser defendidas, ni las justificaciones exageradas tras los tecnicismos, de un legalismo que no es fiel a un concepto de justicia, que es de valor común para ambas sociedades -un sentido de justicia que reconoce que los derechos de los pobres y de los débiles deberán ser protegidos contra los poderosos.

Los siguientes principios tienen la particularidad de estar relacionados a este caso:

1.- Los derechos de propiedad no son absolutos y la propiedad puede ser debidamente sujeta a las necesidades del bien común.

2.- El destino económico del Perú y de otras naciones latinoamericanas, debe estar por derecho en las manos de los latinoamericanos y no en manos de los que en otros países formulan la política extranjera de gobiernos o de corporaciones internacionales.

3.- Los instrumentos destinados para proteger los intereses nacionales de los Estados Unidos, no deben interferir con los derechos ya existentes de los ciudadanos del Perú.

En esta controversia entre el Perú y la IPC y dentro de la perspectiva de la justicia explicada anteriormente, concluimos que la Enmienda Hickenlooper la cual parece que será aplicada el 9 de abril, cortando toda ayuda al Perú, es imprudente en cuanto a sus implicaciones, pues ignora la situación dada, la mentalidad y las necesidades de los países en desarrollo. En este caso, no debe ser aplicada. Además, siendo la enmienda, por sus consecuencias- sino, por su intención- injusta debe ser abrogada. La ayuda estadounidense, que debe ser otorgada por razones de justicia en vez de estar ligada a estre chos intereses empresariales o nacionales, sería mejor distribuída por intermedio de agencias internacionales.

La actual compleja forma de dominación económica, política y cultural, en gran parte inconsciente, ejercida por los Estados Unidos en Latinoamérica no ha estado solucionando sus problemas del desarrollo. De acuerdo a nuestro punto de vista, más bien están siendo intensificados. No somos deterministas y por eso creemos que los hombres de buena voluntad e inteligencia en los Estados Unidos y en Latinoamérica, pueden aliviar o eliminar las deficiencias del sistema y de la situación actual.

Urgimos a nuestros compatriotas en los Estados Unidos que comprendan bien las dimensiones de la controversia actual. Esas dimensiones van mucho más allá de un arreglo legal. Para muchos hombres en Latinoamérica, el momento actual no es uno de preocupación por la decisión del mañana, pero más bien es el oportuno y deseado momento para una liberación tan esperada. Por eso urgimos de nuevo, que el gobierno estadounidense y sus ciudadanos aprecien las implicaciones de la crisis actual. Lo que está en riesgo de perderse es el desarrollo de un pueblo, el mismo pueblo que por muchos años ha sido víctima de poderes en búsqueda de sus propios intereses y privilegios. No nos atrevemos a cegarnos y portarnos con indiferencia a lo que exige nuestro interés vital -el futuro de un pueblo resuelto a ser libre.

N. de R.: Esta declaración firmada por 135 católicos, un laico protestante y un rabino judío ha sido entregada en la Embajada de Estados Unidos. Copias de ella también se han enviado al vecino país del norte.

CARTAS DE LOS LECTORES

¿El calor o la calor?

En estos días en que se está haciendo sentir una temperatura elevada poco común a esta altura del año, se oye decir con alguna frecuencia: "la calor está fuerte"; "está haciendo mucha calor"; y en verdad que nos chocan al oído tales expresiones, pues, creemos que lo más correcto sería decir: "el calor está fuerte" o "está haciendo mucho calor" y otras expresiones relacionadas con dicha palabra. No obstante, hemos presenciado al respecto más de una discusión entre personas relativamente cultas, que a ratos se tornaba "realmente acalorada", como haciendo tono con el tema.

Esta expresión es aún más corriente en algunas ciudades argentinas y hasta en la misma capital, que sufre temperaturas "caniculares" en verano, y tanto oír la en la calle, en los vehículos, en las heladerías en fin en todas partes, a uno mismo "se le pega" y al final acaba por creer que esa es la forma correcta; pero... nada más incorrecto, como lo pasaremos a demostrar. Bien sabemos que en la Argentina se ha deformado tanto el castellano que corrientemente se oye decir: "Me afanaron la cartera" por "me robaron la cartera"; "tengo una flaca" por "tengo una flojera"; "vamos a morfar" por "vamos a comer" y cientos de expresiones por el estilo, que ha llegado a constituir un lenguaje popular que ha dado en llamarse "lunfardo" y que no se llega a comprender sino después de algún tiempo de residencia en dicho país.

Este error podría atribuirse tal vez a la semejanza que existe entre ciertas palabras francesas y el castellano, que siendo femeninas en francés, son "masculinas" en castellano y viceversa por ejemplo: "la chaleur", "la couleur", "la douleur" y muchas otras, que significan "el calor", "el color", "el dolor", respectivamente; igual cosa podríamos decir de algunos vocablos como "le nez" (la nariz); "le mur" (la pared); "le drapeau" (la bandera) y otras, que son "masculinas" en francés y "femeninas" en castellano. Y conformemos nuestro aserto con algunas reglas gramaticales, que para eso existen.

Así como el género llamado "natural" no ofrece dificultad alguna por ajustarse al sexo de las personas o los animales, no sucede lo mismo cuando se trata de objetos o cosas, porque en dichos casos el género es hasta cierto punto "caprichoso" o dictado simplemente por la costumbre. Con respecto a la palabra "calor" el Diccionario Académico, tanto el Mayor como el manual, le asigna el género "masculino" que como hemos dicho, es lo correcto; sin embargo, Andrés Bello en su Gramática dice que la palabra "calor" como expresión femenina ha quedado como una simple reliquia de una antigua tendencia que aún se conserva en ciertos países, pero que tiende a desaparecer. La Gramática de la Real Academia Española, refiriéndose a los sustantivos comunes terminados en "or" dice que son masculinos poniendo algunas excepciones como "flor", "labor" y alguna otra que no recordamos por el momento. Igualmente, el Diccionario Etimológico Jurídica que "calor" es masculino y otro tanto anota el Diccionario Filológico de Calandrelli, con lo que queda demostrado el verdadero "sexo" si así podría llamarse de las tantas veces mencionada palabra.

De manera, pues, amigos y amigas lectores no deseamos volver a escuchar más "la calor está fuerte" ni "está haciendo mucha calor" porque lastima nuestros oídos y corre el riesgo de que alguna persona "entendida" "leída o escribida" como se dice vulgarmente, le salga al encuentro y le corrija diciendo lo contrario y le haga pasar vergüenza y todo por culpa de LA CALOR que aún todavía se siente en estos días.

OBSERVADOR
Prof. Enrique Cortés Tovar

LA POLITICA HOY

EN EL MUNDO político flota una pregunta ¿ qué son realmente y para qué han sido creados los Comandos cuyo Decreto constitutivo ha aprobado el sábado el Gabinete?

PESE a que en ese Decreto y en las explicaciones dadas por algunos Ministros se usan términos claros y precisos, la idea central no termina de aparecer. Quizá las generales y elásticas funciones que se les asignan ayuden a esta confusión, porque - se piensa - esas fuerzas especiales podrían ser utilizadas para muchas y muy variadas cosas. Digamos por ejemplo, combatir terroristas o vigilar que dentro de las Fuerzas Armadas no se produzcan divisiones, desviaciones de línea o acudir a un determinado punto para colaborar en la construcción de una obra de desarrollo.

EL NOMBRE completo de esta nueva fuerza es un tanto complicado "Unidad Comando Fuerzas Unidas de Reordenamiento Móviles para preservar el Orden y el Desarrollo".

LOS CONSIDERANDOS del Decreto se refieren al "reordenamiento que se ha logrado en el país", "al sistema de destrucción que utiliza la intransigencia demagógica para detener la reestructuración", a los "intrumentos que se necesitan para llevar adelante el desarrollo".

Y EN EL SEGUNDO artículo del Decreto se dice que el Comando estará equipado para movilizarse, acampar, combatir, administrarse pudiendo ejercer sus funciones en cualquier región del territorio nacional, operando en forma aislada o con apoyo de otras unidades regulares de las Fuerzas Armadas.

LA IDEA que más resalta es, sin dudas, represiva. Y si estos Comandos se han de seguir creando, como parece, nos encontraríamos ante un mecanismo sui géneris que no se encuentra asidero claro en nuestro ordenamiento legal y no que - además - tiene que ser manejado con una responsabilidad enorme para no usarlo a excesos de celo que pueden perjudicar mucho al País. El hecho de que en algunas cosas se lo haya colocado dentro de la Ley Orgánica de las FF.AA. puede servir para evitar estos posibles excesos.

SE HAN de crear más grupos de estas fuerzas militares no regulares, según se desprende de las explicaciones dadas al concluir la reunión de Gabinete.

DOS PREGUNTAS resultan importantes: de qué presupuesto se han de nutrir estos Comandos de soldados profesionales y regulares cuando no hay presupuesto para la instrucción militar. Y la otra: cuál es el punto de vista de las Fuerzas Armadas frente a la creación de estos Comandos.

POLITICUS

caricias de CLOVIS

Guerra a las moscas y mosquitos

Las dos caras de la medalla

Por ALBERTO BAEZA FLORES

En los días del terror bajo Hitler su propaganda se esmeraba en ofrecerle al mundo una imagen de fuerza creadora. Los deportes -que culminaron en la espectacular olimpiada mundial de 1936-, la moda, el cine, los desfiles de la juventud iluminando la noche con sus antorchas, las impresionantes y multitudinarias presentaciones en los grandes estadios - donde las banderas y los estandartes ondeaban como los bosques del futuro -, el teatro, el arte que se expresaba en concepciones de un realismo "vital", los himnos al trabajo en miles de fotografías servían para ocultar la otra cara de la medalla: la de los hombres tratados como bestias, la de los libros lanzados a las hogueras, "la noche de los cuchillos largos", los artistas y escritores perseguidos, los exiliados, los presos políticos, los asesinados, los empujados a los campos de esclavitud, la tortura y la muerte.

Los periodistas que visitaron la Alemania del Tercer Reich eran invitados y no preguntaron por los presos políticos sino que se limitaron a ver lo que se les permitió ver. Ofrecieron lo que el régimen quiso que vieran. Cuando después del conflicto mundial se descorrió el telón aparecieron: Auschwitz, Treblinka, Dachau, y los campos concentracionales. Apareció, también, el diario de una muchacha - casi una niña - Ana Frank. La gente lloró al leer sus páginas, pero millares de Anas Frank fueron sacrificadas ante la indiferencia o cobardía de entonces.

- - - -

En los días del esplendor del régimen de Stalin la imagen que exportaba el régimen era la de los planes quinquenales, la del apoyo de los intelectuales, la de la construcción "del futuro de la humanidad" en la paz y en la cultura. El novelista francés Henri Barbusse presentó a Stalin como un santo, cuando visitó Rusia. Lo llamó "el hombre de cabeza de sabio". Ningún visitante "ilustre" o periodista invitado habló de los campos concentracionales, de los millares de asesinados en los paredones, de los millones de víctimas, de los millones de huérfanos. Neruda escribió los más encendidos elogios a este "padre". Muchos otros imitaron a Neruda. El informe de Kruschev descubrió finalmente lo que los escapados de los campos gritaban en media Europa: que aquel régimen era hermano del de Hitler.

- - - -

Con el régimen de Fidel Castro sucede algo que no desentona de la imagen que Hitler y Stalin exportaron - gracias a "los periodistas invitados", a "los corresponsales" y a otros visitantes "ilustres", siempre bien atendidos y que sólo pueden ver lo que el régimen quiere que vean y que con eso se contentan.

Si el régimen de Hitler se presentaba como el régimen de "la moda femenina", el de Castro se presenta ahora como el "de la minifalda". Si el sistema de Stalin era el "de los planes quinquenales", el de Castro es el "del trabajo".

Los invitados o los tolerados no hablan, naturalmente, ni de los perseguidos, ni de los asesinados, ni de los confinados en campos de trabajos forzados que no desdicen - guardando las proporciones del país - de los que mantuvieron Hitler y Stalin. No hablan del terror. No hablan del éxodo. No hablan de la miseria moral del régimen, del aniquilamiento de los derechos humanos. Dicen lo que el régimen les permite decir, que es lo que el régimen quiere que digan, y "en paz".

Mientras los hombres de Castro secuestran aviones y mientras - como contrapartida - hombres, mujeres y niños huyen sobre balsas improvisadas, desafiando el fuego de las ametralladoras de las patrulleras de Castro, los periodistas huéspedes de Castro informan lo que al Comandante le conviene. (Parece ser el "honorable" acuerdo). Mientras tanto, crece -exportada por periodistas y corresponsales "imparciales"- la imagen de un Castro progresista que se hermana a aquella que presentó a Mao-Tse-Tung como "el revolucionario agrarista" y que ablandó, por dentro, la resistencia a Mao en los Estados Unidos. Esto ocurrió hace sólo 20 años. Pero parece que la historia se repite - (ALA).

Pulso económico-social

Desarrollo regional en Cochabamb

Se encuentra en trabajo el Comité Pro-Cuarto Centenario de dación de Cochabamba y, por las escasas informaciones que ciona la prensa nacional, hasta el momento no se ha presenta un plan de alcances de gran magnitud, para contribuir al des del que en algún tiempo fue el llamado "Granero de Bolivia".

El eje económico central La Paz- Santa Cruz, tiene a Coch simplemente como lugar de tránsito y por ello no se ha hecho la pretensión inicial de ubicar en esa ciudad y departamento industrializador, que por su localización puede ser irradiant todo el país.

Al presente, el futuro de Cochabamba tiene que basarse en u de infraestructura que ha iniciado el actual Gobierno y a cuya in se deberían ejecutar trabajos de aprovechamiento; el camino boro y el 4 que uniría a Santa Cruz por Puerto Grether.

El área del Chapare puede constituirse en un centro de pro agrícola, especialmente tipo frutícola, arrocero y de produc algunos tipos de semillas oleaginosas.

Las terminales de ambos caminos, al llegar a puertos sobr Isiboro y el Ichilo, serían las salidas naturales del altiplano hacia las llanuras benianas de Moxos, donde podría intensific crianza de ganado vacuno y que éste no se limite con exclus alimentar a nuestros grandes centros de consumo central y c tal, sino que, transportado ya como ganado vivo, podría ser e al norte de Chile y el Perú, por vía ferroviaria.

Igualmente es necesaria una planificación de las explotacion colas en los valles, acelerando los cultivos frutícolas en las dades pequeñas (minifundio) y utilización de fertilizantes par mentar la producción de patatas, trigo y maíz dulce, fuera d lizas y legumbres. Para ello será necesario estudiar el prob la comercialización de estos productos, pero para beneficiar vamente a los campesinos.

También en Cochabamba tiene que estudiarse la organizació presas industriales aprovechando los recursos provenientes d servas de gas de Bulo Bulo (para que además puedan contar c lías petroleras) pudiendo servir éstas para la fabricación de ur tilizantes forfatados; aprovechamiento de las reservas de m para elaborar ladrillos refractarios; coalines para la indust mica; maderas de sub-trópico y trópico y de los valles para ir de madera en enchapes, prensada, etc.; frutas tropicales para vertidas en productos a industrializarse como el caso de las cítricos y aun frutas de carozo de los valles, etc.

Es necesaria, pues, una planificación del desarrollo de Co ba. pero movilizando a un pueblo que, como emergencia de la Agraria, parece que está afectado por una tendencia de des y derrotismo poco constructivo.

Una muestra de la pujanza de lo que puede significar la inte de fuerzas económicas regionales se da por ejemplo en el Banco de Cochabamba, cuyo capital fue de 570,000 pesos en 1 el pasado año ha tenido una utilidad de 947,800 pesos, con ne Cochabamba exclusivamente.

Gobierno y pueblo cochabambino tienen entonces que pen podrán llevar adelante un plan que pueda competir en su dim aquel que pone en práctica Santa Cruz.

El Papa Pio XII no estuvo de acuerdo con Roosevelt sobre política de postguerra

EL VATICANO DIO A CONOCER OTRA SERIE DE DOCUMENTOS SECRETOS

CIUDAD DEL VATICANO, 25 (AP)- El principal asesor en asuntos internacionales del Papa Pio XII furiosamente atacó los puntos de vista del Presidente Roosevelt sobre la Unión Soviética en 1940 y 1941 y sus propuestas para una Europa de post- guerra.

Pero a pesar de las críticas del extinto Arzobispo Dominico Tardini, Pio XII convino en ayudar a Roosevelt a lograr el apoyo de los católicos anticomunistas norteamericanos en dar ayuda militar a los rusos.

Eso figura en una colección de 511 documentos secretos que fueron dados a conocer hoy por El Vaticano bajo el título de "La Santa Sede y la Guerra Mundial. Julio 1941- octubre 1942". El volumen es al quinto de una serie que El Vaticano comenzó a emitir en 1965 para explicar su diplomacia durante los años de la guerra.

El documento revela detalles del frecuente delicado intercambio entre las potencias aliadas en los 10 meses entre el comienzo de la invasión alemana de Rusia y el desembarco de las fuerzas aliadas en el Norte de Africa.

En una visita al Papa Pio en septiembre de 1941, Myron C. Taylor, enviado personal de Roosevelt, se quejó de la oposición de algunos obispos católicos norteamericanos contra las políticas de Roosevelt, particularmente la de extender ayuda a la Unión Soviética.

El Papa convino en ayudar a sobreponerse a esa oposición.

A su vez, El Vaticano pidió la ayuda de Washington en obtener noticias de los prisioneros de guerra, particularmente en Rusia. El Papa también pidió que Estados Unidos conversara con Gran Bretaña sobre la cuestión de evitar el bombardeo de Roma.

Taylor le dijo al Papa que algunos obispos católicos partidarios del aislamiento y aún algunos no católicos en Estados Unidos citaban la Encíclica del Papa Pio XI en 1937 sobre "El Comunismo Ateo" como argumento para no dar ayuda militar norteamericana a Rusia.

Siguiendo instrucciones de Roosevelt, Taylor le pidió al Papa Pio XII que comentara sobre la Encíclica anticomunista de su predecesor en forma tal que echara por tierra al argumento de la oposición.

En respuesta al pedido de Roosevelt, al Papa Pio ordenó que se explicara a los católicos norteamericanos que la Encíclica de 1937 no se aplicaba a la actual situación y que condenaba al comunismo como sistema, no al pueblo ruso.

De acuerdo a la política de neutralidad pública en la guerra, el Papa Pio declinó dar la explicación personalmente. En cambio El Vaticano a través de su delegado apostólico en Washington, arregló para que el Arzobispo John McNicholas, de Cincinnati, hiciera la declaración, sin indicar que la autorización había provenido del Papa mismo.

El programa de ayuda a Rusia subsecuentemente fue aprobado por el Congreso.

A pesar del apoyo indirecto del Papa a la ayuda militar para Rusia, El Vaticano se mostró preocupado por lo que consideró la rapidez con que Roosevelt creía en la buena voluntad de Stalin en asuntos políticos y religiosos.

El Arzobispo Tardini que entonces servía como principal asesor del Papa en asuntos internacionales, se enfureció por algunas de las ideas que expresó Roosevelt".

En una carta al Papa fechada el 3 de septiembre de 1941, en la cual Roosevelt pidió ayuda en inclinar a la opinión norteamericana en favor de la Unión Soviética, el Presidente dijo que creía que existía la posibilidad de que "Rusia, a raíz del presente conflicto, reconocería la libertad de religión en Rusia. Creo que si esto se logra, pondrá la posibilidad de restablecimiento de real libertad religiosa en Rusia en posición mucho mejor que la libertad religiosa en Alemania hoy".

El Arzobispo Tardini, en comentarios escritos al Papa sobre las ideas de Roosevelt, dijo que "eran observaciones irrelevantes". Añadió que las declaraciones de Roosevelt eran vagas, las frases son estudiadas demasiado cuidadosamente. "Otro comentario de Tardini sobre Roosevelt fue que "quiere obtener una gran ventaja en la política interna de Estados Unidos".

Un año después el Arzobispo, que era conocido como uno de los prelados más mordaces de los tiempos modernos, fue aún más severo en sus críticas. Comentando un informe de Taylor sobre libertad de religión en Rusia, escribió:

"El memorándum sobre Rusia demuestra el error y la ilusión de los norteamericanos que creen que es posible que el gobierno comunista, una vez victorioso en la guerra ingresará como dócil cordero en la familia de las naciones europeas. La verdad es completamente opuesta. Si Stalin gana la guerra, será el león que devora a toda Europa. Le dije a Taylor que ni Hitler ni Stalin pueden permanecer tranquilos y contentos en una familia de naciones europeas. Me sorprende que cosas tan evidentes no son vistas por los dirigentes y personalidades políticas de tan elevada categoría".

Las propuestas de la administración de Roosevelt para el período de post-guerra parecieron al Arzobispo Tardini como el pensamiento de un país "enfermo de nacionalismo".

Opino que Estados Unidos se aprestaba a reorganizar a la devastada Europa de acuerdo a los deseos de Estados Unidos.

"Y desde que ellos saben poco o nada de la situación europea", comentó el Arzobispo, "sus deseos pueden provocar enorme mal en Europa.

"En esta guerra", dijo, "los partidarios de los nazis no ven otra cosa que el peligro comunista, y los amigos del comunismo no ven otra cosa que el peligro nazi".

"Miopía colectiva" exclamó.

La furia del Arzobispo resonó principalmente dentro de los muros vaticanos. Sus notas al Papa eran furiosas. Pero sus respuestas a Roosevelt eran suavizadas por el Papa mismo.

Para el Arzobispo Tardini, que

(Pasa a la página 12)

Londres, marzo 25.- El Ministro de Relaciones Exteriores de Gran Bretaña, Michael Stewart, izquierda, es visto con Abba Eban, Ministro de Relaciones Exteriores de Israel durante su entrevista aquí esta mañana. (Radiofoto AP).

DWIGHT EISENHOWER DESAHUCIADO

WASHINGTON, 25 (AP).- Los médicos militares dijeron hoy por primera vez que no están seguros de que el ex-Presidente Dwight D. Eisenhower pueda sobrevivir a sus problemas cardíacos más recientes.

Pero también recordaron que en pasadas crisis el viejo soldado ha demostrado un "notable poder de recuperación".

Los facultativos del Hospital Militar Walter Reed informaron en un boletín matutino que el estado del General no ha empeorado desde ayer. Previamente anunciaron que había sido afectado por una recaída de las fallas congestivas cardíacas de carácter grave.

Pero añadieron que hoy "el pronóstico eventual permanece reservado", con lo que indican su inseguridad sobre las posibilidades de recuperación del enfermo.

En contraste con este comentario potencialmente ominoso, añadió el boletín que "el General pasó la noche descansando y se siente bien esta mañana. Su respiración es menos trabajosa y el ritmo de las palpitaciones está dentro de los límites normales",

En respuesta a preguntas de los periodistas, los médicos dijeron que "es imposible predecir el final en este momento".

Resultó así evidente que el General de 78 años de edad, se encontraba en una nueva situación crítica, casi once meses después de su entrada en el hospital, el 14 de mayo pasado. En aquel entonces fue hospitalizado para restablecerse de un ataque cardíaco coronario sufrido el 29 de abril en California, el cuarto hasta ese momento.

Entretanto ha sufrido tres ataques coronarios más y ha sido sometido a una operación quirúrgica de importancia para eliminar una obstrucción intestinal antes de la falla cardíaca presente.

En su referencia al ritmo de las palpitaciones, parece que los médicos se refirían a los límites normales para una persona que sufre de una falla congestiva cardíaca. Esto indicaría que no se encuentra en peligro grave de inmediato.

El promedio de palpitaciones es de 60 a 100 por minuto.

Los doctores no revelaron el número de palpitaciones del enfermo, así como tampoco la cirra considerada anormal para una persona tales circunstancias.

Aliados capturaron depósito de arroz asestando duro golpe a norvietnameses

SAIGON, 25 (AP).- La Infantería de Marina norteamericana ha asestado un duro golpe a los proyectos comunistas de ofensiva en el extremo septentrional de Survietnam al descubrir un depósito de 160 toneladas de arroz, suficientes para alimentar a 8.000 norvietnameses durante tres meses, dijeron hoy oficiales estadounidenses.

Previamente se había informado de significativas concentraciones de tropas norvietnamesas a lo largo de la frontera con Laos, a casi cinco kilómetros al Oeste del sitio del depósito, descubierto a 17 kilómetros al sur de la base abandonada de Khe Sanh. En la operación de rastreo al Norte del país participan unos 3.500 infantes de Marina norteamericanos y soldados survietnameses.

Esta acción, combinada con otra en el valle de Shaunes en que toman parte 2.000 paracaidistas de la 101 División Aerotransportada, constituye uno de los mayores esfuerzos bélicos dirigidos contra la infiltración de tropas norvietnamesas y sus redes de abastecimiento.

Oficiales norteamericanos dijeron que ambas acciones habían encontrado sólo resistencia esporádica, pero habían servido para descubrir depósitos de municiones y comestibles.

Dijeron que más de 100 norvietnameses habían sido muertos. Las pérdidas norteamericanas fueron de 33 muertos y 117 heridos.

Los caminos que cruzan la zona de Khe Sanh y el valle de A Shau son los que utilizarían probablemente los comunistas para ataques contra ciudades como Hue y la gran base norteamericana en Da Nang.

Voceros norteamericanos dijeron que el principal objetivo es encontrar y destruir el material bélico que se considera escondido en la región con destino a las tropas comunistas que iniciaron la ofensiva el 23 de febrero.

Dijeron que el descubrimiento del depósito de arroz -el segundo en volumen de toda la guerra- sería un obstáculo para el sostenimiento de operaciones ofensivas por parte de los comunistas en la región septentrional de Survietnam.

El mayor depósito fue el descubierto hace dos años en una operación al Norte de Saigón, constituido por 3.700 toneladas de arroz.

La única acción importante de hoy fue según informes la realizada en el extremo norte, donde tropas comunistas trataron de atacar la capital provincial de Quang Ngai, a 128 kilómetros al Sur de Da Nang.

TROPAS CHINAS SE MUEVEN CERCA DE PUESTOS FRONTERIZOS RUSOS

MOSCU, 25 (AP).- "Kasnaya Zvewda" (Estrella Roja) órgano del ejército, dice hoy que los guardias soviéticos en los puestos fronterizos del Lejano Oriente informaron de movimientos sospechosos de unidades armadas chinas comunistas en las cercanías de la frontera.

El periódico militar no indica cuándo esto ocurrió, pero implica que fue el sábado o ayer.

Informa desde Nizhmenikhailovka, en la misma zona en que ocurrieron dos choques sangrientos a comienzos de este mes, el coronel N. Viktorov. Espresa: "hombre de guardia recibió el siguiente informe desde uno de los puestos de observación: "un grupo de hombres armados al otro lado del extremo sur de la isla Damansky está haciendo cortos viajes en la orilla china del río hacia el puesto fronterizo chino en Gunsy".

"Otra vez Gunsy", escribe al coronel soviético, implicando que el puesto había estado envuelto en anteriores incidentes. "Estuve observando a través de anteojos de larga vista. Este es un lugar sombrío de los provocadores. Acaso los maoístas están otra vez planeando algo?".

No respondió a su propia pregunta ni dio otros detalles.

La prensa soviética no ha informado de nuevos choques desde los incidentes del 2 de marzo y los realizados el 14 - 15 de marzo en la Isla Damansky, situada en el congelado río Ussuri entre las ciudades soviéticas de Vladivostok y Kmbarovky.

Moscú y Pekín se han acusado mutuamente de haber dado comienzo a los incidentes. Ambos países reclaman la isla Damansky.

El gobierno sovietico dijo que 31 de sus soldados fueron muertos en el choque del 2 de marzo. No se ha informado sobre el número de bajas en la segunda batalla.

Vendo automóvil Ford Taunus 1968

Favorables precios contado y crédito. Referencias teléfonos 29554 - 12695.

INVITACION

El Encargado de Negocios a.i. de Israel y Sra. de Behar, tienen la honra de invitar al Ishuv de Bolivia al open-house que en homenaje al Señor Ministro de Israel, Don Joseph Burg y Sra., realizarán en la residencia de la Embajada el día Miércoles 26 a partir de las 21 horas.

La Paz, Marzo de 1969

SERVICIO NACIONAL DE CAMINOS

EN ALQUILER

En la ciudad de La Paz, precisamos edificio amplio para oficinas; dirigirse por carta o personalmente a la Oficina Distrital del Servicio Nacional de Caminos. Av. Arce No. 2916 (esq. Campos).

La Paz, marzo de 1969.

DEPARTAMENTO DE RELACIONES PUBLICAS DEL S.N.C.

AVISO Rect: 0145/03

Facultad de Ingeniería Industrial

CONCURSO DE MERITOS

Se amplía la Convocatoria del Concurso de Méritos que podrá ser complementado con examen de competencia para proveer las siguientes cátedras de la Facultad de Ingeniería Industrial con carácter interino y por el término de un año:

1. MECANICA DE FLUIDOS
2. CONTROL DE PROCESOS

Los documentos deberán presentarse en la Secretaría del Rectorado hasta el sábado 29 de marzo del presente año (horas 12 a.m.).

La Paz, 22 de Marzo de 1969
Ing. Rolando Sahonero
DECANO

COMUNICADO

La Jefatura Nacional de Educación Técnica Femenina, comunica a las profesoras de la especialidad que el día Jueves 27 del presente se llevarán a cabo las sesiones de interpretación de programas en el colegio Don Bosco, de 9 a 12 Ciclo Básico, de 15 a 18 Ciclo Intermedio.

Constancio Kilowatt
INFORMA:

Como saben mis amigos y abonados, contínuamente hago sfuerzos por ampliar y mejorar los servicios eléctricos de la ciudad, y para ello, necesito algunos cortes de corriente:

DIA MIERCOLES 26 DE MARZO
Alimentador Chijini(Parcialmente)
De horas 14:00 a 14:30

Tengo la autorización municipal correspondiente y ruego a mis abonados que comprendan que este pequeño inconveniente que les causo (::::) se debe a mi afán de ofrecerles un servicio eléctrico cada vez mejor.

COMPAÑIA BOLIVIANA DE ENERGIA ELECTRICA S.A.
BOLIVIAN POWER COMPANY LIMITED.

(::::) (Sintonice mis programas de Radio: La Luz, Usted, Yo y la Música" en Radio Altiplano los días domingos a las 20:30 y la Radio-Novela: "Pasiones de Juventud", en Radio Progreso, todos los días de 11:05 a 11:30 y de 20:15 a 20:45).

AVICOLA BOLIVIANA LIMITADA

CASILLA 859-TEL. 5360-CABLES "AVIBOL" - SANTA CRUZ

OFRECE: Su Fabulosa Ave de GRAN POSTURA

H&N®

NICK CHICK

$b. 6.50 HEMBRAS SEXADAS

DISTRIBUIDORES:

SERVICIO AGRICOLA COMERCIAL

- La Paz Avenido Montes 731 - Teléfono 2-6914
- COCHABAMBA Sontivanez 3867- Teléfono 1866
- SANTA CRUZ Florida.....18- Teléfono 2082
- SUCRE San Alberto.....106- Teléfono 1320
- TARIJA Gnrl.Bernardo Trigo 786 -Telf. 1122

CONSULTE POR NUESTRO ESPECTACULAR PARRILLERO

H&N-MEAT-NICK

e postergan conversaciones entre EE.UU. y la URSS sobre sistemas antibalísticos

GINEBRA, 25 (AP).- Estados s indicó hoy que las conver- nes bilaterales con la Unión ticas sobre limitación de sis- s antibalísticos nucleares blemente no comenzarán por s meses. Y entonces sólo clima político es favorable. jefe de la delegación norte- cana, Gerard C. Smith, dijo conferencia del desarme de 7 naciones: "es sólo pruden- e la nueva administración país se prepare cuidadosa- para negociaciones que pue- er de naturaleza muy sensi- que abarcan la balanza estra- en el mundo y que tiene fecto directo y central en guridad mutua de Estados s, sus aliados y, desde lue- sa parte del mundo".

dió que "la cuestión del nto es por lo tanto de dos se requiere el paso de al-

empo para que la nueva ad- ración haga los preparativos rios. Y el momento debe vorable en el sentido poli- ra que aún las muy cuida- ente preparadas conversa- sobre limitación de armas ésicas se inicien con pro- real de ser productivas". fuente occidental dijo que si reveses políticos, Estados contempla el comienzo de gociaciones "dentro de dos meses".

nente añadió que Smith ac la- n comentario que hizo al ente Nixon en su mensaje nudarse la conferencia del ne el 18 de marzo cuando dijo que confiaba que tales conversaciones comenzarían "en el futuro cercano". Algunos países, al parecer, interpretaron eso como si fuera casi inmediatamente.

Pero el Presidente Nixon y su grupo de asesores tienen ahora que volver a examinar todo el trabajo preliminar que hicieron sus predecesores para ver si es aceptable. "Es el nuevo gobierno el que tiene que llevar la carga del éxito o del fracaso", comentó un funcionario de los Estados Unidos.

Smith también expresó con claridad que los Estados Unidos no pueden aceptar una propuesta soviética para la desmilitarización del lecho marino. Un borrador de tratado soviético presentado a la conferencia la semana pasada contempla la prohibición de armas nucleares, armamento para la destrucción en masa y cualquier clase de instalación o estructura militar en el lecho marino más allá del límite territorial de las 12 millas.

"Debemos señalar que la desmilitarización completa del lecho marino sería simplemente imposible de ponerla en práctica y probablemente peligrosa", dijo Smith.

Inversiones privadas norteamericanas fueron incrementadas en Latinoamérica

WASHINGTON, 25 (AFP).—Las inversiones de las sociedades norteamericanas en América Latina continuaron este año creciendo mucho más rapidamente los países industriales de Europa Occidental y Canadá.

Ese movimiento, iniciado en los dos años últimos a raíz de los controles sobre las inversiones en el extranjero instaurados por el gobierno, fue confirmado por un estudio del Departamento de Comercio sobre las perspectivas de inversiones en 1969.

Según el citado estudio divulgado hoy aquí, los gastos de las filiales extranjeras de sociedades norteamericanas aumentarán en conjunto en siete por ciento este año hasta alcanzar la suma de 11.461 millones de dólares.

En 1968 subieron solo en 3 por ciento (9.740 millones).

La repartición geográfica será la siguiente: Europa Occidental - 4.027 millones de dólares; Canadá 2.295 millones; América Latina 2.158 millones; resto del mundo 2.981 millones.

Si tales previsiones se confirman, las sociedades norteamericanas gastarán este año doce por ciento más que el año pasado en América Latina y 14 por ciento más en el resto del mundo (Asia, Africa, y Oceanía), mientras que el incremento de sus inversiones solo será de tres por ciento en Canadá y de dos por ciento en Europa Occidental.

El movimiento hacia los países en vías de desarrollo puede considerarse como profundo y duradero en la medida en que se basa en un cambio de orientación de las inversiones norteamericanas en el extranjero.

En líneas generales, las inversiones norteamericanas se centran ahora mas intensamente en las industrias mineras y petroleras, cuyo terreno de acción natural es el tercer mundo, que en las industrias manufactureras de los países desarrollados.

Todas las cifras citadas se basan en informes suministrados a la administración por 400 grandes sociedades norteamericanas que cuentan con filiales en el extranjero.

NOTICIAS CURIOSAS

ELLIN, COLOMBIA, 25 Un elefante que nadie que- ibir, y que fue ganado en por un ciudadano que que- la ruina para mantenerlo, comprado por un circo le escogió una elefanta ona" llamada "Judy".

Correa acabó la semana con todos sus ahorros para er el paquidermo que ganó ince días en una rifa pero traajo muchos dolores de porque no tenía en donde l animal y su alimentación muy costosa.

el zoológico se negó a reci- lado al paquidermo porque taba con fondos para su ción.

ma hora, se supo que un circo local ha comprado el paquidermo. Sin embargo, el dinero no será para Correa porque éste había abandonado al animal y se hallaba en un lote de un ciudadano no identificado hasta ahora.

El elefante a quien se esta buscando un nombre adecuado, será "casado" con la elefanta "Judy", que, entre otras gracias, "toca" la flauta y hace toda suerte de equilibrios. El empresario del circo, el español Alejandro Hurtado, dijo que adquirio a "Judy" en Venezuela y que la elefanta "es más conocida que Libertad Lamarque" (la actriz argentina).

Hurtado manifestó que se halla muy contento con la adquisición del paquidermo porque, anotó, "Judy" estaba enamorada de un burro.

La foto dada a la publicidad por el gobierno cubano, muestra a la embajada de Cuba en territorio del Viet Cong en Viet Nam del Sur. Bajo la bandera cubana hay un cartel que dice "Embajada cubana". El gobierno de Castro declaró que la misión diplomática está "en alguna parte de Vietnam Sur". (RADIOFOTO AP)

La Standard Oil aumentó s producción mundial en 196

- WASHINGTON, 25 (AP.- La Standard Oil Company de New Jersey anunció hoy que su producción mundial de 1968 había aumentado en un 8.2 por ciento colocándose en los 5.225.000 barriles diarios.

La memoria anual de la empresa hecha pública hoy aquí atribuye ello a la intensificación de la capacidad extractiva en Libia, Venezuela y los Estados Unidos.

La Creole Petroleum Corp., que es la subsidiaria venezolana de la Standard, logró un promedio de más de 1.5 millones de barriles diarios, lo cual representa un aumento del 9 por ciento sobre los niveles de 1967.

La empresa informó a sus 774.000 tenedores de sus acciones que aun cuando la situación de su subsidiaria peruana, la International Petroleum Corp. (IPC) no afectó en forma significativa los ingresos "es causa de grave preocupación por los principios que involucra".

Las ganancias totales de la Standard en 1968 ascendieron en 122 millones de dólares para colocarse a 1.277 millones de dólares, o 5.94 dólares por acción, lo es un aumento del 10.8 por ci sobre las ganacias comparal de 1967, que fueron de 5.36 lares.

La Standard anunció que al ti po que avanza la construcción la planta de desulfurización de Creole en la refinería venez na de Amuay, la Lago Oil, que fina una considerable cantidad crudo venezolano en Las Anti Holandesas, construirá una de furizadora similar en Aruba.

Las plantas podrán reducir contenido sulfúrico de 240.000 rriles diarios de fuel oil.

Dijo que la planta de Am estará en operaciones en 1 y que la de Aruba funcionará 1971.

La Standard dijo que la dema de energía en el mundo manti una creciente demanda debid la elevación de los niveles de v en los países industrializado al progreso en las naciones desarrollo.

En los Estados Unidos se est que el total de la energía re rida aumentará a un 4 por ci al año, lo cual implica que e plazo de 10 años esa demanda cional será una mitad adicion lo que es hoy.

La producción de la Stand y sus afiliadas en el mund dividió así: En el Canadá, 173. barriles diarios; en los Esta Unidos 948.000; la América La 1.694.000; En Asia, Africa Levante 2.340.000 barriles rios.

Canciller español negocia el acuerdo sobre bases militares de los EE.UU.

WASHINGTON, 25 (AFP). Los Cancilleres de España y Estados Unidos se entrevistaron hoy aquí para tratar sobre la renovación del acuerdo de bases militares en España que expira mañana 26 de marzo.

El Canciller español Fernando María Castiella, después de su entrevista con William Roger, conversó con el Subsecretario de Estado norteamericano Alexis Johnson, jefe de los negociadores norteamericanos en este asunto.

El acuerdo sobre bases militares norteamericanas en España debe expirar el 26 de marzo a las doce de la noche, al término de un plazo de gracia de seis meses acordado por los dos gobiernos cuando no lograron ponerse de acuerdo sobre la renovación de los convenios.

Medios oficiales norteamericanos dieron muestras de discreto optimismo sobre el resultado de las conversaciones reanudadas hoy en la capital federal, tras cuatro meses de conversaciones entre militares de ambos países celebradas en Madrid.

Opinaron que el Canciller español desea llegar a un compromiso y que las pretenciones del gobierno de Madrid — que se calculaban en 700 millones de dólares en material de guerra en septiembre pasado — han sido rebajadas hasta 300 millones de dólares.

En cualquier caso, dijeron los mismos medios, Estados Unidos no están dispuestos a firmar con España un tratado de defensa mutua, a pesar de la insistencia del gobierno de Madrid.

España se contentaría entonces, según dijeron estas fuentes, con una declaración firmada por ambos países en la que reafirmen que las amenazas contra uno de ellos serán objeto de "preocupaciones comunes".

La declaración al parecer indicará que cada uno de los dos países tomará medidas apropiadas en caso de amenazas contra el otro.

Importante fuerza naval soviética fue vista en el Océano Atlántico

-LONDRES, 25 (AFP).- La escuadra soviética avistada hoy en el Mar del Norte es la fuerza naval más importante enviada hasta hoy por la Unión Soviética al Oceano Atlántico, indicaron expertos navales británicos.

La escuadra, que levó ancla en Murmansk, comprende, entre otros navíos, dos cruceros lanzacohetes.

Teniendo en cuenta la importancia de los navíos de abastecimiento que acompañan a los barcos de guerra, parece poco probable que la escuadra se dirija al Mediterráneo al Mar Negro, según los citados técnicos tánicos.

Los servicios costeros de a ción y de marina británicos, vigilan atentamente la progre de los barcos soviéticos, de hace 48 horas, excluyen la p bilidad de unas maniobras en mar, debido a la marcha reg que siguen los navíos.

Si la escuadra soviética se rige realmente hacia Vladivos donde no llegará antes de un r las fuerzas navales soviética Extremo Oriente quedarán in mentadas en un diez por cie

GASSER Y CIA. INDUSTRIAS

"LA BELGICA" S. A.

VI.- Protección a la Fe

OBRAS SOCIALES EN FAVOR DE LA COMUNIDAD

Iglesia de "La Bélgica" construída por la empresa y atendida por un sacerdote con residencia permanente. Al lado de la iglesia existe una casa parroquial y la vivienda para uso del parroco.

Gasser y Cia. Industrias "La Bélgica" S.A. respeta la actividad sindical de sus trabajadores, respalda sus iniciativas y proporciona facilidades para su desenvolvimiento. En la fotografía se aprecia parte del local concedido al sindicato que sirve para asambleas y la administración de sus labores.

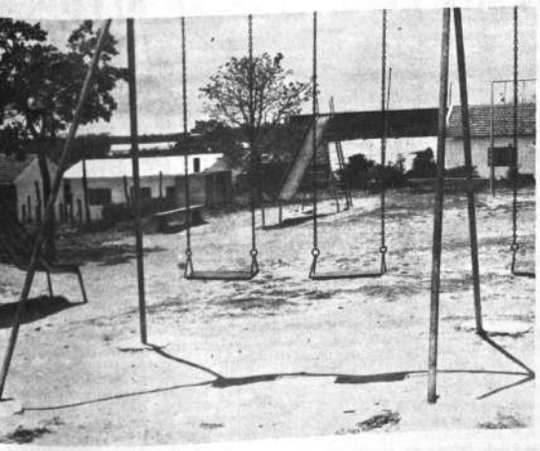

Vista parcial del parque infantil que sirve para la recreación de los niños de la zona. Los implementos y el montaje de este centro de diversión corrieron a cargo de la empresa.

El cooperativismo es una actividad ampliamente estimulado por la empresa. Los cañeros cuentan con un moderno local cedido por la Gerencia. Este edificio cuenta con oficina, salón, terraza y servicio higiénico.

Ministro israelita visita Cochabamba

Cochabamba, 25 PRESENCIA.- En visita oficial llegó a esta ciudad el Ministro de Bienestar Social de Israel, Dr. Joseph Burg, quien fue recibido en el aeropuerto por autoridades y miembros de la colonia israelita.

Posteriormente en un acto cumplido en la Municipalidad, el visitante fue declarado huésped ilustre. El Alcalde en un discurso pronunciado dió la bienvenida al Dr. Burg haciendo votos porque su permanencia en la ciudad sea grata. Añadió: "el pueblo boliviano que lucha por su desarrollo abriga la esperanza de que los lazos de amistad entre ambos países se traduzcan en una efectiva cooperación".

El ministro israelita respondió expresando que se sentía feliz de haber llegado a Cochabamba, y que hará todo lo posible de que su gobierno coopere a solucionar problemas urgentes de Cochabamba.

OTROS ACTOS

Posteriormente, el Ministro visitante depositó una ofrenda floral ante el monumento al Libertador Bolívar. Una fracción militar y banda de música rindieron los honores militares correspondientes.

Más tarde, el Dr. Burg realizó una visita protocolar al Comandante de la VII División de Ejército Cnl. Edmundo Valencia.

En los salones del Hotel Cochabamba se realizó una recepción en honor del visitante.

RECLUTAMIENTO DE CONSCRIPTOS

Cochabamba, 25 PRESENCIA.- Hoy comenzó el reclutamiento de los jóvenes hábiles para que realicen el servicio militar obligatorio.

En el primer día hubo afluencia de jóvenes nacidos en 1949 en los cuarteles de la Muyurina y el Centro de Instrucción de Tropas Especiales.

RATIFICACION

Cochabamba, 25 PRESENCIA.- Guido de Ugarte fue ratificado en el cargo de Jefe Departamental de Tránsito, según informó el Director Nacional de esa dependencia Jorge Salazar Crespo.

Varios dirigentes transportistas solicitaron el cambio de Ugarte aduciendo que este no cumplía con sus obligaciones.

Salazar Ocampo informó también que en estos días quedará organizado el Consejo Nacional de Tránsito. Se refirió a los proyectos de construir un local destinado a la oficina de tránsito en esta ciudad.

El Nuncio en Potosí

El Nuncio Apostólico en Bolivia, Mons Giovanni Gravelli, fue declarado Huésped de Honor en la Villa Imperial, durante una sesión de honor realizada poco después de la llegada del visitante.

Autoridades, instituciones católicas, cívicas, organizaciones laborales y el pueblo exteriorizaron su afecto al representantes del Papa Paulo VI. El visitante tuvo oportunidad de visitar el campamento minero del Cerro Rico, donde departió con trabajadores del subsuelo.

Mons. Gravelli agradeció la entusiasta recepción de que fue objeto. Dijo que cumplía con un deseo al visitar Potosí, e hizo hincapié de la fama de que goza en el mundo. El Nuncio impartió su bendición.

NOTA DISCORDANTE

En el programa preparado en honor del Nuncio Apostólico, ninguna de las emisoras locales, transmitió el desarrollo del acto que se realizó en la Alcaldía, debido a que el Sindicato de Radiolistas por un voto resolutivo, anterior determinó "ignorar" las actuaciones edilicias como emergencia de un conflicto entre Alcalde y trabajadores de radio.

En el gráfico, el Nuncio recibe el pergamino original de la Ordenanza Municipal declarándolo Huésped de Honor de manos del Oficial Mayor, Dra. Rosaura de Villarroel (FOTO CIMA).

Careció de brillo homenaje al 23 de marzo en Sta.Cruz

Santa Cruz, 25 (PRESENCIA)- La Semana del Mar -instituida en el país hace algunos años-, se desarrolló aquí sin la trascendencia de períodos pasados. Las principales instituciones departamentales demostraron indiferencia para rendir homenaje a la gesta heroica del 23 de marzo de 1879.

Las unidades militares y establecimientos educativos -con algunas excepciones-, realizaron actos conmemorativos con carácter interno. La ciudad fue embanderada parcialmente en mérito a una ordenanza comunal, pero, no se cumplió ninguna manifestación pública de importancia e inclusive algunos órganos de difusión demostraron desinterés ante el contenido histórico del 23 de marzo.

En las ceremonias realizadas internamente se exaltó el valor patriótico de don Eduardo Avaroa y se ratificó el anhelo boliviano de retornar al mar usurpado por la fuerza. Se hizo hincapié sobre el contenido económico- social de disponer de un litoral propio.

En varios círculos de opinión de aquí se deploró la indiferencia demostrada para efectuar actos masivos en relación a la fecha conmemorada y que encierra una de las más caras aspiraciones del pueblo boliviano. Solamente, una representación militar, depositó una ofrenda floral al pie del monumento de don Eduardo Avaroa.

Concluyó gira de CONIF en S. Cruz

Santa Cruz, 25 (PRESENCIA).- Las dirigentes de instituciones femeninas pertenecientes a CONIF que por espacio de tres días visitaron diferentes obras en este departamento invitadas por la Comisión Nacional de la Alianza para el Progreso prosiguieron viaje a Cochabamba, impresionadas favorablemente por el potencial económico de esta región.

Juegue a la LOTERIA NACIONAL

LA PAZ - SALTA
IDA Y VUELTA POR
$US.77
LLOYD AEREO BOLIVIANO

Obispado de Cochabamba

Espera que el Gobierno haga oferta concreta para adquirir local donde funciona un colegio

Cochabamba, 25 (PRESENCIA).- El Obispado de Cochabamba espera que el Ministerio de Comunicaciones concrete ofertas equitativas para solucionar el problema relativo a la cesión de terrenos para la construcción del Palacio de Comunicaciones. Tales son las palabras del Obispo Monseñor Armando Gutiérrez Granier, sobre el asunto de los terrenos con destino a la nueva obra.

DIOCESIS

El ilustre prelado dijo que con referencia a versiones que han circulado en los últimos días, inclusive en la prensa y la radio, en sentido de que el Obispado se opone a negociar la cesión de terrenos de su propiedad, ubicados sobre las calles Perú y Ayacucho, para la construcción de un Palacio de Comunicaciones, la autoridad diocesana, estima oportuno informar a la opinión pública, lo siguiente:

La Diócesis de Cochabamba, es en la República, de las más escasamente dotadas, de bienes tanto urbanos como rústicos. No obstante, en repetidas oportunidades ha sido afectada por expropiaciones sin excluir ni un recinto del propio Palacio Episcopal y el Seminario cuyo solar ha sufrido una reducción notable en su área para dar curso al ensanche de la avenida Perú, fuera de perder edificaciones que no han podido reponerse no siquiera parcialmente con el importe de la indemnización reconocida por la Municipalidad como compensación de la fracción expropiada.

PROTECCION.

Dice el Obispo que frente a esta realidad y como quiera que las exigencias, requerimientos inaplazables de la atención pastoral crecen día a día, reclamando locales apropiados y recursos personales y materiales multiplicados para su adecuada atención, el Obispo y quienes llevan la responsabilidad de la administración de los pocos bienes con que cuenta la Diócesis, se hallan sujetos a la ineludible obligación moral y jurídica de precautelar y proteger dichos bienes.

Sin embargo, el Obispo de la Diócesis, su Auxiliar y su Vicario General, no han tenido inconveniente en recibir a los personeros del Ministerio de Comunicaciones y escuchar sus proposiciones en sentido de hallarse dispuestos a negociar la compra de los terrenos correspondientes a parte del local que actualmente ocupa el Colegio Diocesano Papa Pío XII, contiguos a los edificios expropiados para asentar el proyectado Palacio de Comunicaciones, habiéndoles expresado que la proposición, de acuerdo a las normas canónicas debía, como paso previo a toda otra gestión, someterse a la consideración del Consejo de Administración de Bienes de la Diócesis, integrada por ciudadanos de reconocida solvencia moral y profesional.

SACRIFICIO.

En vía informativa y para acumular antecedentes de juicio se ha tratado de establecer el grado de urgencia del nuevo sacrificio que se pide a la Iglesia de una fracción apreciable del saldo de su propiedad ya anteriormente afectada con expropiaciones, habiendo llegado a comprobarse que el terreno solicitado no es indispensablemente requerido para poder edificar el Palacio de Comunicaciones. Al propio tiempo se ha tenido también en cuenta la circunstancia de que sirviendo actualmente la fracción requerida para el funcionamiento de un establecimiento educativo popular con más de un millar de alumnos, está cumpliendo una función social de utilidad nacional que debe tomarse en cuenta y asegurar su mantenimiento como base ineludible dentro de cualquier intento y fórmula de solución al problema planteado.

Y, que asimismo, para adoptar cualquier decisión, no debe perderse de vista, las necesidades prioritarias a las que la Diócesis, en cumplimiento de su misión pastoral, está llamada y obligada a dar solución para lo que precisa disponer de lugar adecuado y de recursos no sólo espirituales sino también de orden material y económico, exigencias a las que deben responder y aplicarse preferentemente los pocos bienes con que cuenta el Obispado en su patrimonio.

SOLUCIONES.

El Obispo indica que atentas las referidas circunstancias y las necesidades y posibilidades del progreso urbano local, el Consejo de Administración de Bienes de la Diócesis, en su última reunión, al conocer en principio las proposiciones de los comisionados del Ministerio de Comunicaciones, se ha pronunciado unanimemente, en sentido de que sejar que a) Corresponde al Obispado -en armonía con la doctrina de la Iglesia referente al Bien Común colaborar a la ejecución de un adornato y mejor servicio de la comunidad local, aprovechando que se halla financiada, aunque la ubicación y dimensiones de la obra no las más aconsejables según las tendencias urbanísticas contemporáneas que tienden a la descentralización de servicios antes que a su concentración. b) Que si el Ministerio de Comunicaciones concretara ofertas equitativas que contemplen una compensación suficiente para satisfacer las necesidades del Colegio Diocesano Pío XII y del Obispado, sería conveniente llegar a ajustar un acuerdo equitativo y satisfactorio para las partes, que en el caso representan por igual un interés [illegible] antes que particular. c) Que las proposiciones para ser [illegible] tendrían necesariamente que salvar la situación del Colegio Diocesano Pío XII, evitando el perjuicio de la pérdida de su local y [illegible] la atención de otras necesidades prioritarias del Obispado que [illegible] servar la propiedad del terreno material de la petición, para [illegible] a atender adecuadamente. d) Sugerir la posibilidad de llegar a un [illegible] do en base a una permuta de edificio y terrenos ubicados en un [illegible] apropiado para albergar el Colegio y las obras diocesanas pro[illegible] o alternativamente optar por una retribución inmediata que represente un valor que incluya el pago del justo precio y además del daño emergente de la pérdida parcial del solar por parte del Obispado y la dificultad creada al Colegio Pío XII, que al tenor de la Constitución (Art. 177) cumple la suprema función social, siendo por lo tanto de consideración preferente.

Finalmente el Obispo expresa que lamenta que se le hayan atribuido actitudes de falta de sensibilidad social y sentido patriótico o de interés localista, que en ningún momento han tenido fundamento.

Donación de material didáctico

Santa Cruz, 25 (PRESENCIA).- La Embajada Argentina, a través de su Agregado Cultural señor Antonio Félix Bozzola, ha donado a la escuela "República Argentina" de esta capital un lote de material didáctico. La entrega se efectuó en presencia de la directora Departamental de Educación, profesora Otilia Vaca Diez y el cuerpo docente del establecimiento beneficiado.
En el gráfico, el Agregado Cultural de la Embajada Argentina, Antonio Félix Bozzola, se refiere a la importancia de la donación.

CREACION DE LA CAJA DE SEGURO SOCIAL DEL CHOFER

-El Gobierno del Gral. René Barrientos Ortuño ha promulgado un importante Decreto Supremo en materia de protección social al crear la Caja de Seguro Social de Chóferes, dando paso a un clamoroso pedido de aquella rama laboral que hasta ahora había estado marginada de los beneficios de la seguridad social, no obstante de que, desde hace mucho tiempo, se destinaron fondos con el rendimiento del 2% sobre el precio de la gasolina.

El campo de personas protegidas es más amplio que el establecido por el Código de Seguridad Social ya que comprende al asegurado, a su esposa o conviviente, a sus hijos, sean legítimos, naturales o adoptivos, a los hijastros, a la madre, al padre y a los hermanos.

Por las características especiales del trabajo en el auto - transporte, la implantación de todos los regímenes de la seguridad social se hará gradualmente, comenzando por otorgarse de inmediato las prestaciones del seguro de enfermedad y maternidad con asistencia médica general y especializada, asistencia quirúrgica, servicios dentales, suministro de medicamentos y recuperación y rehabilitación en caso de riesgos profesionales.

Dichos servicios serán implantados simultáneamente en todos los departamentos de la República, de modo que todos los chóferes, incluso los que trabajan para personas particulares, gozarán de estos beneficios a partir de la fecha.

Ha causado verdadero beneplácito entre estos trabajadores que han recibido con alborozo la promulgación de la disposición legal. Sus directivos que estuvieron presentes en la firma del trascendental documento, expresaron su viva gratitud al señor Presidente Constitucional de la República, así como a su Ministro de Trabajo, Dr. Joaquín Villanueva Llano, quien canalizó los estudios y proyectos hasta llevar a la realidad una vieja aspiración de estos trabajadores.

CEREMONIA

El Presidente Constitucional de la República, Gral. René Barrientos Ortuño, hizo entrega del Decreto Supremo que crea la Caja de Seguro Social de Chóferes y expresó "si estuviéramos en la época de la demagogia anarquista cuando se prometía todo a los trabajadores y no se cumplía nada, este acto hubiera estado en el plano de la espectacularidad y publicidad extraordinarias. Pero nosotros no tratamos de hacer demostraciones ni exhibiciones porque llevamos en nuestro corazón, en nuestra convicción, el servicio a los verdaderos intereses del pueblo".

HABLA EL MINISTRO DE TRABAJO Y S.S.

En oportunidades, que son prácticamente diarias, el Gobierno eminentemente activo y patriota, viene haciendo entrega de obras vitales para el desarrollo nacional que entrañan virtualidad de superación económica, social y cultural de las mayorías.

Interpretando un postulado suyo, el Gobierno considera que la seguridad social constituye una función esencial por cuanto promueve la progresiva elevación del nivel de vida en los órdenes sanitario, económico y cultural de los sectores laborales; por esta circunstancia se ha puesto todo empeño para materializar no sólo el anhelo de los trabajadores del volante sino también el deseo de S.E.

Ahora los chóferes del país, contarán con un instrumento efectivo para alcanzar niveles superiores, porque la seguridad social no es como parecería a primera vista un conjunto simple de prestaciones sino que es fundamentalmente un complemento extrasalarial, que deben tener muy en cuenta los sectores laborales conciencia que, en realidad se[illegible] como una modalidad de "salario diferido".

"Conseguimos al fin lo que durante 33 años de lucha sindical han buscado los del gremio", dijo el dirigente de los choferes, Zapata, en la reunión sostenida con el Primer Mandatario y el Ministro de Trabajo.

HABLAN LOS DIRIGENTES

-La Confederación de Chóferes de nuestro país se fundó en la ciudad de Oruro el 3 de mayo de 1936.

Desde entonces a la fecha el deseo de los directivos es la de velar por la constante seguridad de sus afiliados y protegerlos de los riesgos profesionales, la cual está consignada en el Código de Seguridad Social.

Entre las determinaciones del primer congreso realizado por este sector laboral, está el artículo 5o. mediante el cual se pide que la ley sobre accidentes de trabajo se haga extensiva para los chóferes profesionales del país.

CENSOS

Según estadísticas de los últimos censos realizados en este importante sector laboral, se deduce que a la fecha sus afiliados alcanzan a 12.000.

OBJETIVOS

La finalidad para la creación de la Caja de Seguro Social de Chóferes es primordialmente la de atender tres prestaciones en forma inicial:

a) Seguro de enfermedad; b) Seguro de maternidad y c) Riesgos profesionales.

Estas tres prestaciones se deducen en:

1.- Asistencia médica general. 2.- Asistencia médica especializada y 3.- Asistencia médico quirúrgica.

Además contempla la atención de servicios dentales y la provisión de drogas o en su defecto la [illegible]lación de una farmacia.

En parte se establecieron las indemnizaciones pertinentes a los riesgos profesionales, ellas [illegible] aplicadas en caso de muerte, accidentes de tr[illegible] etc., que ante tal circunstancia los afiliados [illegible] birán 1.000 U$. como indemnización total.

Asimismo, mientras el asegurado esté [illegible] ceso de enfermedad recibirá una bonificación [illegible] sistente en 12 $b. diarios.

Si los sindicatos, federaciones y chóferes [illegible] derados colaboran eficazmente a la aplicación [illegible] presente decreto llenando los datos y requ[illegible] indispensables para su afiliación, la Caja de [illegible] guro Social de Chóferes entrará a funcion[illegible] 90 días aproximadamente mediante servicios [illegible] tratados.

"Conseguimos al fin lo que durante 33 [illegible] de lucha sindical han buscado los del gremio".

Por tanto, "los integrantes de esta entidad [illegible] dical estarán eternamente agradecidos para [illegible] excelentísimo señor Presidente Constitucional [illegible] República, Gral. René Barrientos Ortuño, así [illegible] para el Ministro de Trabajo y S.S., Dr. Joaquín Villanueva Llano, por la constante preocupación [illegible] beneficio social en favor de la clase laboral [illegible] país".

Cochabamba en el Día del Mar

Cochabamba, 25 (PRESENCIA).- Las autoridades, los estudiantes y el pueblo tributaron un cálido homenaje al Héroe del Topáter don Eduardo Avaroa, en la fecha histórica del Día del Mar.

La concentración cívica se realizó en la plaza Cobija, donde estudiantes, organizaciones cívicas y las Fuerzas Armadas expresaron su fervor patriótico en torno a un programa elaborado por las respectivas autoridades del Departamento.

EL ACTO

En la mencionada plaza como primer número se entonó el Himno Nacional y luego el representante de la Jefatura del Distrito Escolar, profesor Max Vargas hizo uso de la palabra para referirse a la importancia del Día del Mar. Puso de relieve la figura del héroe de Calama y dijo que su muerte debe ser un ejemplo para todas las generaciones, quienes deben poner en alto su nombre como la causa de la reivindicación marítima.

Luego se entonó el Himno a Avaroa. En representación de las Fuerzas Armadas ocupó la tribuna el coronel Eduardo Udaeta, quien se refirió a la fecha histórica que recuerda el pueblo boliviano. Hizo una relación histórica de la acción del héroe y explicó los motivos de la usurpación de nuestro territorio sobre Pacífico, por las fuerzas chilenas.

DESFILE

A continuación se efectuó la Gran "Marcha hacia el Mar" que comenzó de la plaza Cobija, encabezada por las autoridades departamentales y culminó al pie del monumento de Eduardo Avaroa, en el puente de la Recoleta. Allí se realizó un desfile cívico de todas las organizaciones estudiantiles, cívicas, sociales y las Fuerzas Armadas.

Al pie del monumento de Eduardo Avaroa se depositaron sendos ramos de flores como homenaje del pueblo de Cochabamba al máximo héroe del Pacífico.

El gráfico corresponde a la concentración en la Plaza Cobija.

Opina técnico boliviano

La fertilización debe constituir una práctica obligada en los cañaverales

Santa Cruz, 24 (PRESENCIA).- "Creo que en los momentos actuales y para todo el futuro, la fertilización debe constituir una práctica obligada en los cañaverales. Serios estudios que hemos realizado en Tucumán (Argentina) demuestran que es un insumo que se paga, no obstante la incidencia de las precipitaciones. Allá tenemos un régimen pluviométrico, también muy irregular y las lluvias son de volumen menor que acá. Salvo un año extraordinariamente seco, los abonos casi siempre favorecen el desarrollo del cañaveral. Los de rendimiento mayor acusan aumentos absolutos y relativos mayores que los de rendimiento mayor. Probablemente estos incrementos serían acá del orden del 20 al 25 por ciento" declaró a PRESENCIA el ingeniero agrónomo nacional Guillermo Kenning Voss luego de un estudio detallado de las principales regiones cañeras del departamento.

PREPARA UN ESTUDIO

Kenning Voss -que permaneció aquí por espacio de 2 semanas a invitación expresa de la Cámara Agropecuaria del Oriente- trabaja en calidad de Coordinador del Programa Caña de Azúcar del INTA (Instituto Nacional de Tecnología Agropecuaria) con asiento en la Estación Experimental Agropecuaria Famaillá de la provincia argentina de Tucumán. Allí, se realizan investigaciones sobre los problemas especiales de esta sacarífera, y entre ellos, sobre variedades, fertilización operaciones culturales, plagas, enfermedades, cosecha, tecnología industrial, además aspectos especiales del bagajo y del mejor aprovechamiento de las melazas.

"He visitado cierto número de cañamelares y aún se pueden observar los efectos de un año pluviométrico muy deficiente. Sin embargo no me preocupa tanto este fenómeno atmosférico y sus variaciones. Hace tres años analicé estadísticamente algunas series pluviales de la zona centro-poniente de Santa Cruz y nada justifica ser pesimista en la materia. Pese a la innegable importancia y utilidad del riego, aunque sólo sea el suplementario. He completado ahora la información numérica y oportunamente se publicará un trabajo muy detallado para beneficio de los cultores geopónicos de mi tierra natal. Esta investigación científica emerge de mi desinteresada dedicación a todo lo nuestro y al progreso de nuestro terruño" afirmó al referirse al fruto de su última observación.

"Es lógico que los que sufrieron los embates de un mal año, se preocupen de aliviar los futuros accidentes de este tipo. En este sentido es conveniente recordar que la mayoría de estos fenómenos naturales se producen en ciclos aunque no siempre ello pueda precisarse científicamente más que nada por la escasez en guarismos de estudio. Debe recordarse también la gran preocupación que causó el picudo y el gusano chupador hace algunos años; su presencia actual no puede negarse pero nos encontramos ahora en la onda descendente de su fluctuación cíclica; hasta que dentro de algunos años notemos nuevamente su aparición masiva".

Haciendo hincapié sobre la urgencia de los fertilizantes en los cañaverales del país -que arrojan una producción aproximada de 1.190.000 toneladas métricas-, señaló: "De acuerdo a la información recogida, los fertilizantes son caros, pero una importación directa tendría que abaratarlos notablemente. Es esta una tarea que incumbe a los organismos representativos de los productores de azúcar, en colaboración con el Estado, como modo de impulsar una operación indispensable. Tal vez a través de la ALALC puede ello lograrse con una economía notable. Cierto número de productores azucareros naturalmente no experimentará aumento alguno con el uso de fertilizantes pero su cantidad no puede precisarse si no a través de experimentaciones masivas. Convendría que los mismos productores establezcan ensayos sencillos en sus propios campos con el consejo de la Estación Experimental de General Saavedra, institución que también debería colaborar en la interpretación de los mismos".

INVESTIGACION

"Esta reflexión -afirmó el ingeniero Kenning- nos lleva nuevamente a la necesidad de impulsar vigorosamente la investigación cañera. El programa varietal, por ejemplo, está prácticamente paralizado. Y con ello no se quiere darle una mayor importancia y papel que la que realmente tiene. Mientras se establezca una actividad propia de producción de "seedlings" o plantines (clones nuevos) y aún durante su funcionamiento continuo, debe fortalecerse la importación de variedades de otros medios. Pero esta importación no debe hacerse en forma directa sino introduciendo el material vegetativo a través de una cuarentena prolongada no menor de un año. Tal cuarentena debería establecerse mediante un convenio con la Estación Experimental de la Universidad Autónoma de San Simón (Cochabamba) que posee los invernáculos indispensables y que se encuentra lejos de las zonas productoras de caña".

VARIEDADES

Ampliando su enfoque técnico el ingeniero Kenning establecido en el norte argentino desde hace unos 6 años-, puntualizó: "La producción de nuevas variedades o clones es una tarea que no debe interrumpirse. La obtención de unas pocas variedades comerciales demanda cientos de miles de plantines, sometidos por años a una rigurosa selección. Los clones que superen todos esos obstáculos y así merezcan ser incluídos en ensayos varietales, deben ser analizados químicamente no menos de tres veces en cada zafra, pues, sus curvas de maduración ayudan en la selección definitiva. De haber seguido con los cruzamientos hechos por mí en 1958 por primera vez en Bolivia, ya se podría contar tal vez con variedades mejores para las divercas quincenas de la cosecha.

"Existe mucha preocupación por el problema de las plagas, pero, el estudio de su biología, es forzosamente lento, amén de que vienen sufriendo por la penuria de los recursos económicos asignados pero no siempre otorgados. Su interdependencia con ciertas prácticos culturales, verbigracia la quemada o conservación de los residuos de la cosecha ("maloja") merece una acuciosa investigación. El problema de la materia orgánica en nuestros suelos, especialmente en función de la capacidad de retención de agua, sólo quiero dejarlo señalado, pero, es una actividad que bien pudiera hacerse en combinación con los agricultores. El INTA publicará próximamente un trabajo exhaustivo sobre el particular pero naturalmente solo para las condiciones ambientales tucumanas".

Incidiendo sobre las proyecciones de la investigación especialmente para superar el criterio de que ya no debe investigarse por existir sobreproducción, finalizó expresando nuestro entrevistado: "Todo lo expuesto señala claramente la necesidad de una investigación bien dirigida en Bolivia. La investigación constituye una inversión valiosa y se asemeja a una cuenta corriente de la que no puede extraerse indefinidamente recursos si no se la "alimenta" debidamente. Ninguna superproducción justifica medidas restrictivas en la investigación sobre todo si se tiene presente que la llamada superproducción se debe única y exclusivamente al bajo nivel de vida y consumo del pueblo boliviano. Razones poderosas en especial la aparición y difusión de enfermedades más que justifican una continua y ordenada política de inversiones en la investigación cañera".

SOCONAL CONSTRUYE PARA USTED

DOS BELLOS EDIFICIOS

EN EL CORAZON DE LA CIUDAD

Edificio Alameda

ULTIMOS DEPARTAMENTOS en venta

Aproveche la oportunidad para adquirir su departamento

* LOS DEPARTAMENTOS DE 4 DORMITORIOS SON EN 2 PISOS TIPO CHALET.
* EN LA PARTE SUPERIOR UD. TIENE: LOS DORMITORIOS CON ROPEROS, 2 BAÑOS Y 1 CUARTO DE PLANCHAR.
* EN LA PARTE INFERIOR: 1 ESCRITORIO, LIVING COMEDOR, TOILETTE DE VISITAS, HALL, COCINA, LAVANDERIA, DORMITORIO Y BAÑO DE SERVICIO.

SUPERFICIE: 180 M2
PRECIO U$ 17.000

Av. 16 de Julio

Además Usted adquiere el derecho de utilizar el salón de fiestas, la terraza con 46 mts. de vista hacia El Prado, un amplio jardín para niños y locales comerciales para renta del edificio

Los departamentos de 3 dormitorios tienen las mismas comodidades y ventajas

Precio $us. 15.000

Plaza Venezuela

Edificio Herrmann

¡GRAN EXITO EN VENTAS!

Asociación de co-propietarios ya formada

DIRECTORIO: Sr. Joaquín Herrmann
Ing. Eduardo Hinojosa
Sr. José Luis Córdoba
Dr. Carlos Gonzales y un representante por el Club de Ejecutivos.

Amplias oficinas bien iluminadas
Aire acondicionado para todas las oficinas
3 ascensores de alta velocidad
Ventanas de Aluminio anodizado
Grupo electrógeno propio
Precios a partir de U$ 6.500

NO PIERDA LA OPORTUNIDAD DE ADQUIRIR SU OFICINA EN EL EDIFICIO MAS BELLO DE LA CIUDAD

CONSTRUCCION YA INICIADA

INFORMES: SOCIEDAD CONSTRUCTORA NACIONAL

CALLE COLON 282 - 3º PISO - OFICINA 502 - TEL. 23242 - 22186 - CASILLA 229

COLABORADOR Rubén G. Wanderley

Ex-Canciller se pronuncia en favor de la integración boliviana en Grupo Andino

Tomás Guillermo Elío admite, empero, que se presentarán problemas, pero que éstos sólo podrán ser resueltos "desde adentro".

-La integración es el instrumento que permitirá acelerar el proceso de industrialización esencial para superar el atraso de las naciones subdesarrolladas.

Tal criterio expresó el ex - Ministro de Relaciones Exteriores, Tomás Guillermo Elío, a tiempo de manifestar su apoyo en favor de la integración boliviana en el Grupo Andino.

Elío asistió el sábado pasado a la reunión de Gabinete, donde el gobierno decidió concurrir a la reunión de Cartagena, donde deberá aprobarse el Acuerdo Subregional Andino, y aprobó la posición boliviana que será sustentada en esa oportunidad.

BOLIVIA DEBE PARTICIPAR

PRESENCIA entrevistó al excanciller Elío para conocer su opinión en torno a las decisiones gubernamentales sobre el Grupo Andino. "Mi opinión, públicamente expresada, es que Bolivia debe participar en ALALC y en la Subregión Andina, diseñada dentro del marco de ALALC, así como en la Cuenca del Plata", dijo categóricamente.

Recordó que en agosto de 1967, en representación del Presidente Barrientos, suscribió la Declaración de Bogotá, oficializando así el ingreso de Bolivia a la Subregión Andina. Añadió que en Caracas, Lima, Bogotá, y Cartagena la Comisión Mixta elaboró el Acuerdo Subregional. Perú, Ecuador y Venezuela formularon reservas fundadas en diversas razones. Bolivia hizo constar en el Acta final que "ni el proceso de integración subregional andino ni el de América Latina, sustituyen la demanda boliviana de contar con una salida propia y soberana al mar".

"En este estado de cosas debe reunirse en abril próximo la Comisión Mixta con objeto de considerar las reservas formuladas. Por lo que yo sé, el gobierno boliviano ha resuelto concurrir a dicha reunión para proseguir el estudio del Acuerdo Subregional", manifestó.

Para Tomás Guillermo Elío, ALALC, Subregión Andina y Cuenca del Plata son los "instrumentos que adecuadamente esgrimidos permitirán, mediante la localización de industrias y la complementación industrial, acelerar el proceso de industrialización esencial para superar el atraso".

"La brecha que separa a los países en desarrollo de los industrializados, plantea a plazo relativamente corto, la división del mundo en dos sectores: uno crecientemente próspero con un ingreso anual per cápita de quince a veinte mil dólares que naturalmente atrae los mejores valores humanos y el otro constituido por la inmensa mayoría de los países subdesarrollados, apremiados por la pobreza, la ignorancia, la enfermedad y otros problemas sociales, incluyendo el derivado de la emigración de sus elementos más capacitados. Serán dos mundos cuyas profundas diferencias los tornarán antagónicos, lo que en esta era nuclear podría tener dramáticas consecuencias", comentó Elío, agregando que ese panorama impone la unión de los países en desarrollo que sin renunciar a sus legítimos derechos tengan sin embargo plena conciencia de la escala de sus prioridades.

LA INTEGRACION

"Debemos movilizar nuestros ingentes recursos naturales para independizarnos económicamente, pero carecemos de capitales para industrializarlos. Los capitales se forman en el proceso de desarrollo y el desarrollo es función de la acumulación de capitales", expresó, añadiendo que ello se logrará, desarrollándonos, industrializándonos y contando con mercados ampliados que absorban nuestra producción. "Esto lograremos mediante la integración multinacional", declaró.

El ex - Canciller admitió que en los procesos de integración existen serios problemas particularmente en la desgravación del comercio. "Esto no obstante tanto en ALALC como en la Subregión Andina los países de menor desarrollo económico relativo, como Bolivia, gozan de un tratamiento preferencial de desgravación diferida", explicó.

Empero, dijo que aún así existen y se presentarán graves problemas, pero "sólo será posible resolverlos desde adentro". "Si no nos sentamos en la mesa donde se decide nuestro destino no podremos intervenir en la solución de los problemas emergentes del desigual desarrollo de los pueblos", dijo.

"Por lo demás de ALALC como de la Subregión hay como decir lo que del Mercado Común Europeo dijo uno de sus directores: es como una catedral gótica. Los que la comenzaron no imaginaron cabalmente como quedaría concluida. Ello dependerá de quienes en representación del país ejerciten los derechos que los tratados reconocen en favor del país y defiendan sus intereses con objeto de obtener las mayores ventajas posibles, lo que no sucederá si nos mantenemos al margen. Sencillamente habremos perdido la oportunidad de participar en la gran cruzada contra el atraso", manifestó Tomás Guillermo Elío concluyendo:

"Parafraseando a Marx diría: países en proceso de desarrollo uníos, no tenéis nada que perder sino vuestro atraso".

Hay brotes epidémicos en Sorata

El Ministerio de Salud Pública, a través del Instituto Nacional de Enfermedades Transmisibles, recibió ayer dos notas cablegráficas denunciando la existencia de brotes epidémicos en la localidad de Sorata, provincia Larecaja del departamento de La Paz.

"Por las características descritas a través de esa comunicación -dijo el Director del Instituto Nacional de Enfermedades Transmisibles, Dr. Luis Gamarra- se tratarían de casos de fiebre amarilla o peste bubónica".

El despacho remitido por el Subprefecto de la Provincia, Rodolfo Baldó, añade que se han producido trece casos y que esa población está consiguientemente alarmada.

A propósito de la denuncia, el Ministerio de Salud Pública dispuso el viaje de una comisión médica. Partirá hoy presidida por el Dr. Rodolfo Mercado, Jefe Nacional de Epidemiología y un sanitario. De acuerdo a los análisis que inicialmente pueden ser detectados se procederá a la inmediata vacunación de los pobladores.

El Ministerio de Salud Pública, entretanto, aguardará hasta mañana la remisión de las vísceras y muestras variadas para el correspondiente análisis de laboratorio.

Fue identificado asesino del menor Cecilio Ventura H.

La Dirección de Investigación Criminal informó ayer que fue identificado el autor del crimen perpetrado en la persona del menor Cecilio Ventura Huerta, ocurrido el 5 de marzo en la calle Rodríguez.

El sindicado, que no fue capturado, ha sido identificado como Alfredo Solís Flores, natural de Oruro y de aproximadamente 28 años, 1,68 de estatura, cabello casi crespo y negro, raza blanca y casado. Como una seña particular, se dijo que tenía la cara llena de granos. Su domicilio en Oruro fue ubicado en la calle Santa Bárbara número 73 y se agregó que en la última temporada trabajaba en una mina de wólfram en la localidad de Palca.

Las autoridades del DIC, piden a la ciudadanía su colaboración para la captura del sindicado y que cualquier información al respecto sea comunicada a las dependencias del DIC.

Como se informó anteriormente, el hecho ocurrió el pasado 5 de marzo en la mañana en la casa número 455 de la calle Rodríguez. Cecilio Ventura de 13 años de edad, se había quedado sólo en su casa haciendo sus lecciones y de acuerdo a las deducciones del DIC, fue sorprendido por Alfredo Solis, quien le dio muerte con golpes de martillo. El menor presentaba muchas fracturas en el cráneo y hematomas en el cuerpo.

El móvil del crimen fue el robo, ya que el asesino se llevó 4.300 pesos bolivianos en efectivo y joyas por valor de 3.000 pesos.

El niño fue encontrado tirado en el suelo por su madre que retornó a las 11.45 del mercado donde tiene un puesto de venta.

Brigadas móviles son enviadas al interior del país

Nuevas brigadas móviles, dependientes del Consejo Nacional de Reforma Agraria, partieron ayer al interior del país con el propósito de acelerar el trámite jurídico de titulación de expedientes de propiedad.

Las brigadas móviles viajaron a las provincias Nor y Sur Chichas del departamento de Potosí. Otras ya se encuentran en plena labor de parcelación de tierras en las provincias chuquisaqueñas de Belizario Boeto, Tomina y Yamparáez.

"NO SE JUSTIFICA LA RESTRICCION DE IMPORTACIONES DE VEHICULOS"

Afirman miembros de la Asociación Automotriz.

"En los últimos años, la balanza comercial del país ha tenido saldos favorables que las propias autoridades del gobierno han destacado en varias oportunidades", consiguientemente "no se justifica la reciente medida gubernamental de restricción de importaciones de automotores, dijeron a PRESENCIA miembros de la Asociación Automotriz.

"Las restricciones a la importación de vehículos se producen en momentos en que el país cuenta con disponibilidad de divisas y no se procedió de esta manera cuando el saldo de la balanza comercial era adverso", añadieron.

Más adelante dijeron que de acuerdo a los datos que registra el Boletín de USAID No. 9, en 1958, en los años difíciles de la estabilización monetaria, el volumen de las exportaciones alcanzaba apenas a $us. 64.700.000, en tanto que las importaciones ascendían a $us. 79.600.000. Había una diferencia en contra de $us. 14.900.000.

El año 1960 la situación continuó siendo negativa. Las exportaciones ascendían a $us. 67.800.000 y las importaciones a $us. 71.500.000 El saldo en contra era de $us. 3.700.000.

Esta situación se mantuvo con ligeras variantes los años 1961, 1962 y 1963 y volvió a repetirse en 1965.

Saldos favorables se produjeron en 1964, 1966 y 1967, de acuerdo con los datos estadísticos oficiales existentes a la fecha. Sin embargo, se estima que otro tanto sucedió en 1968.

Las cifras fueron las siguientes en 1966 y 1967. En el primero de los mencionados años, las exportaciones ascendieron a $us. - 150.400.000 y las importaciones fueron de $us. 138.400.000. El segundo año, o sea 1967, las exportaciones llegaron a 174.218.067 y las importaciones sumaron $us. 150.946.159. El saldo favorable, en ese año, fue de 23.271.908 $us.

"Si en los años iniciales de la vigencia del plan de estabilización que eran los que arrojaban déficits en moneda extranjera, no se impidió la importación de vehículos, no se justifica tan extrema medida, ahora que la situación es precisamente la contraria", dijeron finalmente.

Piden cumplimiento de una promesa

Vecinos del Parque Líbano han entregado a PRESENCIA una nota firmada por César Michel, Walter B. Machicado y Froilán Pinilla, en la que afirman que la Colonia Arabe-Libanesa de esta ciudad ofreció, hace tiempo, a ese vecindario la donación de un reloj público para ser instalado en dicho parque.

La nota añade que una factura pro-forma para la adquisición de dicho reloj fue ya entregada a dicha Colonia en diciembre pasado, pero que la promesa no se ha hecho realidad todavía. "El vecindario espera con ansias el cumplimiento de esa promesa", termina diciendo la nota.

Bolivia y China Nacionalista suscribirán convenio cultural

TAIPEI, 25 (AP).- La Cancillería dijo aquí hoy que Bolivia y China Nacionalista concluirán un convenio cultural el mes próximo.

El Acuerdo será firmado en Taipei por el Canciller chino Wei To-Ming y el Ministro de Relaciones Exteriores de Bolivia, Víctor Hoz de Vila, quien llegará el 14 de abril próximo para una visita de cinco días a Formosa.

La Cancillería también dijo que los dos Cancilleres intercambiarán ratificaciones del Tratado de Amistad Boliviano-Chino firmado el 29 de julio de 1966.

COLONIZADORES JAPONESES

Denunciaron intento de despojo de sus tierras

-Santa Cruz, 25 (PRESENCIA.- Varios colonizadores japoneses, asentados en el norte cruceño denunciaron a las autoridades competentes que existen maquinaciones dolosas por parte de algunos bolivianos para apoderarse de las tierras que el gobierno les ha concedido, según acuerdos internacionales.

Sindican a los ciudadanos nacionales de "constante provocación" y de pretender apoderarse de las tierras de la colonia japonesa. Por su parte las autoridades de esta ciudad, manifestaron a PRESENCIA que se ha comprobado que en la colonia existen personas que están tratando de "politizar" organizar sindicatos, Etc. especialmente en el grupo de bolivianos.

Por otro lado, indicaron que los bolivianos se niegan a abandonar las tierras en que se asentaron indebidamente pese a que se les entregaron terrenos algunos kilómetros más al norte.

INVESTIGACION DE HECHO DE SANGRE

-Siete ciudadanos bolivianos y ocho súbditos japoneses se encuentran detenidos en esta ciudad como consecuencia de los hechos de sangre que se registraron el viernes en la colonia San Juan de Yapacaní.

En esa oportunidad, el boliviano Virgilio Rivero, fue linchado por un grupo de japoneses por haber dado muerte horas antes a Toraji Kisaky, aparentemente por robo.

Este lunes, una comisión del Ministerio Público y las autoridades policiales viajó al Kilómetro 9 de la colonia, donde se produjeron los hechos a objeto de levantar las diligencias y establecer las responsabilidades.

El impase surgido entre los colonizadores japoneses y bolivianos, se encuentra en conocimiento de las autoridades gubernamentales. Aquí, el consulado japonés ha tomado participación en la defensa de los japoneses detenidos.

PRESENCIA entrevistó a los detenidos de ambos bandos. Los bolivianos señalaron que las autoridades están procediendo "incorrectamente", al haberlos detedo; aseguran que ellos se limitaron simplemente a pedir a las autoridades de Yapacani la detención de los autores del linchamiento.

Testigos presenciales, manifestaron que Virgilio Rivero, fue "cruelmente ultrajado" por un grupo de unos 20 a 30 japoneses, asimismo aseguran que el linchamiento se produjo en presencia del mayor de la GNSP Víctor Aguilar y el párroco, quienes se limitaron a "observar simplemente".

Uno de los detenidos declaró "Nosotros no hicimos nada contra los japoneses; atraídos por la curiosidad fuimos a ver el destrozado cadáver de Rivero. Tenía golpes de trazado (machete), palos y cuchillos. Lógicamente que protestamos porque las autoridades que presenciaron el asesinato no hicieron nada; y aquí estamos acusados de conspiración, de subversión y otras cosas".

Los detenidos japoneses, al ser requeridos se negaron a proporcionar detalles. Según ellos ninguno habla español y tampoco pueden prestar sus declaraciones los súbditos japoneses se negaron a hablar inclusive con intérprete.

LA FOTO CON RAYOS X

Se sostuvo en Foro Estudiantil que no existe ninguna Reforma Educativa

El profesor Raúl Gamarra, Secretario de Relaciones de la Federación Departamental de Maestros Urbanos de La Paz, sostuvo ayer en el Foro Estudiantil que "no se ha implantado ninguna reforma educativa en el país, sino una reestructuración de planes de estudio y actualización, que tampoco puede cumplir sus objetivos por carecer de medios y servicios indispensables para su ejecución"

El nombrado profesor, que es el segundo participante en el indicado foro estudiantil auspiciado por la Federación de Estudiantes de Secundaria de La Paz, señaló que aún para ejecutarse la indicada reestructuración "se ha procedido con precipitación y atolondramiento. Las preocupaciones agregó- se han hecho girar superficialmente en torno a la "Matemática Moderna" (Teoría de los Conjuntos) y a la "Gramática Estructural", como si de ello dependiera la solución a la problemática educativa nacional; como si se tratara de una innovación verdaderamente trascendente o de un descubrimiento novísimo de la pedagogía contemporánea que se hubiera escapado de nuestras manos y a la que debía agarrarse aunque sea por la cola, para no quedarnos al margen de las bendiciones de su empleo. Y como si, para ponernos al día en estas materias, fuera suficiente organizar "cursillos" aquí y allá, de tres semanas o de un mes de duración".

Después de hacer una serie de observaciones, expresó que existe toda una cadena de contradicciones "que nos llevan a la misma conclusión: No hay reforma educativa, ni puede haberla dadas las condiciones y circunstancias que se presentan, por falta de locales escolares, de financiamiento para la provisión de medios materiales; por falta de personal idóneo de administración y supervisión profesional; por falta de adecuación entre las metas y objetivos trazados y porque el impulso que se ha tomado para ir por el camino de la reforma, es unilateral".

ACLARACIONES

No obstante que el Ministerio de Educación y el Consejo Supremo de Educación declinaron participar en el indicado Foro, sorpresivamente se hicieron presentes los profesores Gastón Pool y Alfredo Aguirre, miembros del nombrado Consejo Supremo.

Después de la interve[illegible] profesor Gamarra, éste [illegible] profesor Pool a hacer [illegible] claraciones en torno a va[illegible] guntas que formularon [illegible] Foro estudiantes de se[illegible] El Dr. Pool dijo que en [illegible] vención del profesor Ga[illegible] había encontrado "obse[illegible] serias, profesionalmente [illegible] y que la reforma educati[illegible] tada por el gobierno de [illegible] hecho de cambiar las [illegible] tructuras de enseñanza [illegible] ban de más de 50 años,

Señaló que una de las [illegible] les ventajas que conten[illegible] forma es facilitar el ca[illegible] que los estudiantes pu[illegible] minar sus estudios de s[illegible] sin las dificultades que e[illegible] taban en el pasado. Dij[illegible] las viejas estructuras, d[illegible] diantes abandonaban su[illegible] 51 alumnos. y que ahora [illegible] experiencia puede ser [illegible] con gran aliciente no sólo [illegible] propios estudiantes y la[illegible] familia sino para el p[illegible]

Se refirió también a[illegible] que los estudiantes de[illegible] pueden escoger las asig[illegible] su preferencia y vocaci[illegible] a obtener sus títulos de [illegible] res sin necesidad de re[illegible] camino tortuoso de las [illegible] tructuras. Explicó, así[illegible] otros estudiantes puede[illegible] el bachillerato en artes [illegible] industria y otras espe[illegible] que contribuyen a su s[illegible] y progreso.

Finalmente, a invita[illegible] FES, accedió a interve[illegible] foro estudiantil en [illegible] próximas fechas, a fin [illegible] conocer la palabra ofici[illegible] sejo Supremo de Educac[illegible]

Hoy intervendrá el D[illegible] Terrazas, Rector de la [illegible] dad Mayor de San André[illegible]

Funcionarios de Asuntos Campesinos sostienen que no cometieron abusos

Funcionarios del Ministerio de Asuntos Campesinos que integran la comisión investigadora sobre linderos en la Provincia Pacajes del departamento de La Paz, aclaran a PRESENCIA que no cometieron ningún atropello y que por el contrario su misión fue solamente establecer si la parte resolutiva de la Resolución Suprema del 2 de diciembre de 1963, se está cumpliendo conforme establecen las disposiciones legales.

Hicieron así referencia a una denuncia registrada por este matutino sobre atropellos cometidos en la localidad de Paasa, provincia Pacajes.

Fermín Olibera, Asesor Jurídico de la Inspectoría del Ministerio de Asuntos Campesinos, Wálter Pérez y Carlos Ardiles, funcionarios que viajaron a esa zona, añadieron que los hitos establecidos en un mapa de 1883 no coinciden con los otros establecidos por Pedro Rower, el 8 de febrero de 1962, un año antes de que pudiera conocerse la resolución suprema.

La comisión ha establecido que los mojones señalados en 1883, aún quedan, pero que este hecho no quiere ser reconocido por los campesinos de esa zona.

Esos hitos, de 1883, son de Chuña Calani, Jaikuni, Quemallani, - Kamaque Jihuata, Huanacota, Thola Chutata, Iru Putuni y Tunca Payani Suntina, no coinciden con estos de 1962, que son: Challallojlla, Jancomahi Vinto, Huayca Manta, Janko Siqui Calani, Jacha Sirca, Thola Chutata y Chiaryuntani.

Cámara Departamental de Minería de La

Convocatoria a Asamblea General Ordinaria

En cumplimiento al artículo 22 de los estatutos se convoc[illegible] asociados a la Asamblea General Ordinaria que se efectua[illegible] de hoy miércoles 26 de marzo a horas 18, en su local de la c[illegible] derico Zuazo 1785 (Salón de Actos).

EL ORDEN DEL DIA ES EL SIGUIENTE:

1.- Informe del Presidente.
2.- Aprobación del balance.
3.- Elección de la directiva para 1969 - 1970
4.- Posesión del nuevo Directorio.

La asamblea se efectuará con el número de socios conc[illegible] y que tengan sus obligaciones al día.

La Paz, 26 de Marzo de 1969

Más de cinco mil lotes han sido inspeccionados por Colonización

Algo más de cinco mil lotes ocupados por otras tantas familias fueron inspeccionados por la División de Colonización Espontánea dependiente del Instituto Nacional de Colonización. Se trata del primer paso destinado a lograr la legalización del derecho propietario, que permitirá al INC la elaboración de un sistema de control que determinará que la Oficina Central, la organización de un plan de acción "ajustado a los requerimientos de los colonos y a las necesidades del país".

Según el informe presentado al presidente del Instituto Nacional de Colonización, Cnl. Roberto Lemaitre, este y otros trabajos han sido realizados "venciendo dificultades derivadas de la falta de recursos y presupuesto".

CAMBIO DE DEPENDENCIA

A medida que el Instituto Nacional de Colonización concluye sus programas de colonización en algunas áreas, todos los trabajos realizados, así como los diferentes servicios a su cargo pasan de las entidades y ministerios respectivos, en tanto que el INC emprende nuevos proyectos de desarrollo en otras zonas.

Alambre de cobre esmaltado en todo diámetro

BARNIZ AISLANTE,
CINTA CAMBRAY,
PAPEL PESPAN,
TELA CAMBRAY,
TUBOS AISLANTES.

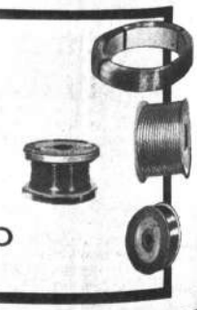

Para el embobinado de motores

HANSA LTDA. DEPTO. TECNICO Tels. 12836 · 25219 · 23661

Sucursales: COCHABAMBA · ORURO · POTOSI · SANTA CRUZ · SUCRE · TARIJA · VILLAZON

Representantes del Banco Mundial conocieron ayer planes de infraestructura

."Ante los técnicos del Banco ndial se ha realizado una amp exposición de los planes de raestructura elaborados por el nisterio de Obras Públicas y financiamiento", señaló el Mi ro Gustavo Méndez, al térmi de la reunión celebrada ayer en despacho con los representantes esa institución que visitan nues país. Asistió a la reunión el ector de Planificación, Dante visich.

l Ministro de Obras Públicas, unicaciones y Transportes, ificó a la misión del Banco Mun l como una de las más impor les enviadas a nuestro país ntegrada por elemento "alta te calificado".

Gustavo Méndez subrayó que en reunión celebrada ayer, el Mi erio de Obras Públicas hizo co nocer a los representantes del Banco Mundial su punto de vista con relación al Informe Integral de los Transportes en Bolivia, la necesidad de rehabilitación de los ferrocarriles y la construcción de los caminos de vinculación a las regiones nor occidentales del país.

COMISIONES

Las reuniones con los técnicos del Banco Mundial proseguirán hoy. En la sesión realizada ayer se determinó la creación de comisiones que estudien los diversos problemas en forma total, añadió el Ministro de Obras Públicas.

Se nominaron comisiones para el estudio de los ferrocarriles, transportes por carretera, vías fluviales, aeropuertos y otros sectores de la infraestructura del país. Las comisiones se pusieron a trabajar de inmediato.

AUTOPISTA EL ALTO

Con relación a la autopista a El Alto, el Ministro Méndez señaló que se analizó el problema conjuntamente con los miembros de la Cámara Nacional de Industrias, los que hicieron conocer sus reservas al actual proyecto de trazado de la autopista. Los industriales señalaron que con este trazado se perjudicarían muchas industrias instaladas en la región de Achachicala. Sin embargo se logró conciliar criterios, añadió el Ministro Méndez.

PROYECTO LEONES

El Ministro de Obras Públicas, informó que ha impartido instrucciones para poner en inmediata ejecución el proyecto del Club de Leones para la construcción del camino La Paz - Obrajes.

Añadió que para agilizar la iniciación de obras, el Ministerio de Obras Públicas ha solicitado al Comité Nacional de Emergencia, que preside el General Alfredo Ovando, ayuda económica para el arranque de los trabajos.

El Ministro de Economía, Tcnl. Alberto Larrea, lee el discurso inaugural de la reunión anual de la Comisión Nacional de Estudio de la Caña y del Azúcar, en presencia de los miembros del Directorio de ese organismo.

Reunión de CNECA :

La política que sustenta el gobierno es evitar elevación del costo de vida

Expresó ayer el Ministro de Economía

"La política que sustenta el gobierno en servicio de la economía popular se traduce en evitar todo aumento en el costo de vida; consecuentemente, cualquier intento de elevar el precio de los artículos de primera necesidad no encontrará eco ni en el pueblo ni en el gobierno que se halla identificado con sus anhelos".

Con estas palabras inauguró ayer el Ministro de Economía Nacional, Tncl. Alberto Larrea, la reunión anual del Directorio de la Comisión Nacional de Estudio de la Caña y del Azúcar (CNECA), a la que asistieron el Ministro de Agricultura, Subsecretario de Economía; los Presidentes del Banco Agrícola y de la CBF y otras autoridades.

El Ministro Larrea señaló que el año pasado se refirió a la necesidad de convertir los ingenios azucareros en verdaderos complejos industriales para el aprovechamiento de los subproductos del azúcar, ya sea en la fabricación de abonos, alimentos balanceados y otros. "Vemos este año -agregó- que nuestros industriales vienen utilizando en los nuevos sistemas de cultivo las cachazas y vinazas para devolver nutrientes a la tierra, lo que ya es un adelanto importante para mejorar la producción por hectárea".

En cuanto al sector agrícola dijo que considera necesario hacer un esfuerzo para agruparlo en unidades sociales y económicas que le permitan mejorar los medios de producción y alcance a todos el beneficio de la técnica y la ciencia. Agregó que "ya vital en nuestro proceso de desarrollo mejorar los ingresos de nuestros agricultores; el esfuerzo de conquistar la selva para convertirla en fuente de recursos, debe tener una compensación digna y justa".

Reiteró el criterio de la defensa del recurso natural más preciado de una nación que es el capital humano, señalando que "es sobre este aspecto que deseo se considere con especial atención, la situación de los trabajadores del campo. Nuestra legislación social -apuntó- no contempla un régimen evidentemente especial para un trabajo tan peculiar como es la zafra, por tanto CNECA, como organismo asesor del gobierno, tiene la obligación de encarar su estudio con la urgencia que el caso requiere".

Luego de otras consideraciones, el Ministro Larrea dijo: "Garantizado como está el autoabastecimiento de azúcar y dada la capacidad de nuestras fábricas así como las posibilidades agrícolas en Santa Cruz y Bermejo para el cultivo de la caña, debe ser interés tanto de las industrias como del propio Estado el mantener e incrementar las exportaciones. Hasta ahora los tres principales ingenios han cumplido exitosamente y deben ingresar por segunda vez a realizar tal operación".

INFORME

El Gerente Ejecutivo de CNECA, Ing. Juan MacLean, prestó amplio informe de las actividades correspondientes a 1968. Recordó que ese organismo ha cumplido 10 años de existencia y evaluó su importancia como instrumento del desarrollo de una industria tan peculiar y dinámica.

Anotó que el "ascenso en la producción, el incremento en el consumo, la eficiencia de nuestras fábricas de azúcar, los resultados de las exportaciones, la madurez y capacidad de nuestros cañeros en la solución de los problemas la incorporación de nuevas técnicas en el campo, el desarrollo social, los precios y otros aspectos, son el mejor testimonio del esfuerzo solidario que a través de CNECA se ha operado en estos 10 años".

Refiriéndose a la zafra de 1968 dijo que "pese a la incidencia de factores negativos, el abastecimiento de materia prima a los ingenios fue superior a lo esperado. Sin embargo corresponde insistir en la elevación del nivel de la productividad con el cultivo de la caña, disminuido hoy tanto en cantidad como en calidad."Reveló que la precipitación pluvial correspondiente al año agrícola 1967-1968 acusa el índice más bajo en los últimos 20 años . Dijo que la sequía frenó el crecimiento de la caña y que la pérdida de caña por este efecto fue del orden de las 60.000 toneladas.

AZUCAR

Explicó que no obstante la producción total de azúcar estimada en 2.600.000 quintales - el mismo cupo señalado para la zafra de 1969 -, los tres ingenios de Santa Cruz produjeron 213.935 quintales cantidad que "supera a la zafra de 1967 y que constituye un nuevo récord".

Señaló que, además, "gracias al esfuerzo desplegado por la CBF y el personal del Ingenio de Bermejo, en la zafra de prueba se obtuvo 68.421 quintales de azúcar".

Abordó también sobre la producción de alcohol señalando que en 1968 alcanza a un total de 13.712.800 litros, "volumen que sobrepasa a la demanda interna".

Hablando del crédito "warrant" lo consideró de fundamental importancia para garantizar el desarrollo normal de la actividad azucarera". Se espera que en 1969, en razón de una mayor producción, "será necesario financiar alrededor de 78 millones de pesos. En 1968 el crédito alcanzó a $b. 57.000.000.

El Ing. MacLean insistió en otros aspectos como el de los estudios para incrementar el rendimiento de la caña, mejorando la calidad del suelo de cultivo al renglón de exportación. Adelantó que la zafra de 1969 comenzará a trabajar sobre un stock de 90.000 quintales de azúcar de reserva.

COMISIONES

Al término del informe fueron organizadas cuatro comisiones: de actas e informe; estudio de CNECA; economía y de asuntos especiales. En esta última comisión que presidirá el Ministro de Agricultura, se considerarán 15 puntos planteados por la Federación de Cañeros, que se refieren a aspectos como el de "revisión del porcentaje de participación de los cañeros; revisión de los gastos de comercialización y otros".

Las comisiones deberán concluir su trabajo hasta el próximo viernes.

El Juez opina

Delitos que habría cometido Arguedas son difíciles de ser tipificados en la ley

El Juez Instructor ante quién se tramita el juicio criminal contra Antonio Arguedas Mendieta, adelantó que, después de revisar las pruebas que cursan en el expediente, los delitos que habría cometido Antonio Arguedas cuando ejercía las funciones de Ministro de Gobierno, "son difíciles de tipificar en el Código Penal".

A juicio del Juez Instructor en lo Penal, las pruebas aportadas ante el Tribunal Superior de Justicia Militar, no determinan claramente si hubo o no infidencia de secretos de Estado o militares.

El proceso contra Antonio Arguedas fue iniciado ante el Tribunal Supremo de Justicia Militar debido a la declinatoria de jurisdicción adoptada por el Congreso Nacional, el cual determinó que el caso debía ser conocido por la justicia militar. A su vez la jurisdicción militar, remitió el proceso a conocimiento de la justicia ordinaria

El expediente fue remitido por el Tribunal Supremo de Justicia Militar en 148 fojas. En la última foja cursa el oficio del Presidente de ése tribunal militar, General Aniceto Ríos Pérez.

Ayer, el Juez Chávez Pérez requerido para que el expediente del caso Arguedas pueda ser visto por la prensa se negó en forma terminante a ponerlo a disposición de los periodistas, señalando que no lo hará para evitar problemas posteriores.

DECLINATORIA

Por otra parte, el Juez Alfred Chávez Pérez dejó entrever que piensa remitir el proceso nueva mente al Congreso Nacional, par que este organismo conozca de l causa. El Juez señaló, que tien ese criterio "por cuanto Antoni Arguedas, cuando dice que envió e Diario del "Che" Guevara a Fide Castro, ejercía las funciones d Ministro de Estado en el Despach de Gobierno". Corresponde en con secuencia, añadió, juicio de res ponsabilidad determinado por l Constitución Política del Estad y la Ley de Responsabilidades d 1884.

SIN PRUEBAS

El Juez Chávez Pérez tambié señaló que el Ministerio Públic no aportó ninguna prueba en el tér mino del sumario, así como tam poco solicitó la ratificación de l declaraciones prestadas ante e Tribunal Supremo de Justicia M litar.

El juzgado no se halla llamado instar la prosecución del proces cuando se constituye una parte c vil añadió Alfredo Chávez Pérez El Ministerio Público, a nombr del Estado no constituyó en part civil dentro del proceso crimina seguido contra Antonio Argueda Mendieta, por infidencia de secre tos de Estado.

Vecinos de Ciudad Satelite iniciarón campaña de limpieza

La Junta Central de Vecinos Ciudad Satélite, mediante co nicado firmado por Roberto rcado y Celso Alvizuri, señala ha emprendido una campaña aseo, limpieza, embellecimiento y ornato público de la dad Satélite.

l comunicado señala que los inos de ese barrio, deberán rtar con un peso boliviano quinalmente, para sostener los tos que demande la campaña. Este pequeño aporte redundadirectamente en la superación mejoramiento de nuestra ciu , máxime si la pulcritud es reflejo fiel de las personas o dadanos que habitan un pueblo" ta el comunicado de los vecinos Ciudad Satélite".

or otra parte, sostienen que ingresos obtenidos servirán a adquirir los implementos inpensables, pagar al personal se ocupe de la limpieza diade las calles y otros gastos.

NIVEL TECNICO

En Hacienda se reanudan discusiones sobre la importación de automotores

EL MINISTERIO DE HACIENDA REMATARA LOS VEHICULOS OFICIALES NO INDISPENSABLES.

l Ministro Jorge Jordán Ferru anunció que a partir de hoy as 14 horas se reanudarán las cusiones con la Asociación Autotrfa sobre la importación vehículos.

ordan Ferrufino manifestó que estas discusiones se realizarán en un nivel técnico en la Dirección de Estudios del Ministerio de Hacienda, donde se revisará los alcances del nuevo arancel aduanero que aprobó el gobierno para la importación de vehículos.

En la primera reunión realizada la semana pasada, los importadores de vehículos pidieron señalamiento de nueva fecha para proseguir analizando los alcances del Decreto. El Ministro manifestó que estas discusiones se realizarán a partir de hoy y proseguirán en los días subsiguientes hasta agotar el tema de las observaciones hechas al gobierno.

REMATE DE VEHICULOS

El Ministro Jordán Ferrufino ayer formuló las siguientes declaraciones a la prensa:

En cumplimiento de las disposiciones del D.S. No. 08331, de 9 de abril de 1968, y en vista de las facultades otorgadas a su despacho por el D.S.No. 08609, de 30 de diciembre de 1968, se procederá a la venta en subasta pública de los vehículos de varias reparticiones fiscales, que no son indispensables para el normal desenvolvimiento de ellas.

De acuerdo con la medida que antecede, sólo los señores ministros de Estado, subsecretarios y oficiales mayores podrán disponer de automóviles destinados al servicio propio de sus cargos. Las demás reparticiones estatales poseerán únicamente vehículos de trabajo, previa calificación de sus necesidades imprescindibles.

El sector público, plenamente consciente del plan de austeridad en que está empeñado el gobierno, comprende el beneficioso alcalce de esta medida que en cierta forma significa un sacrificio para la marcha de sus actividades.'

Fue organizado Comité de Obras Públicas de Unduavi

Cumpliendo determinaciones de la Prefectura de La Paz, tendientes modernizar la localidad de Unduavi, los vecinos de esa población constituido un Comité de Obras Públicas, que cooperará en la cución de varias obras programadas por la Prefectura.

l Prefecto, Tcnl. Roberto Pabón - que aparece en la fotografía, to a los vecinos de Unduavi- se constituyó ayer a esa localidad representantes del Servicio Nacional de Caminos, a fin de adoptar primeras medidas para la urbanización de dicha población . e adelantó que en los proyectos iniciales se contempla el adonado de la arteria principal de Unduavi, construcción de un codor, dos mingitorios, ampliación del Hotel Prefectural y otras obras ispensables.

Campesinos de Tarija respaldan la política del Gral. Barrientos

"Pleno respaldo a la política del Gral. Barrientos tuño y un acuerdo unánime para el pago del imsto único agropecuario han expresado los campesinos de Tarija".

Esas las primeras expresiones del Ministro de untos Campesinos, después de retornar de la dad de Tarija donde inauguró el período de tra jo del Instituto Superior de Educación Rural. ER e inspeccionó otras obras que se ejecutan las normales rurales de ese distrito.

El Prof. Ignacio Paravici Ruiz, titular de ese spacho, dijo que sostuvo una reunión con dirigentes l campesinado tarijeño para aclarar aspectos reclonados con la reforma agraria y explicar los cances de la medida gubernamental referentes al puesto único agropecuario, lo que determinó que os sectores acataran las disposiciones del gobierno

EN EL ISER

El Ministro Paravicini Ruiz asistió a la inauguración del año lectivo del Instituto Superior de Educación Rural. Sostuvo después reunión con el personal de ISER para planificar el trabajo de este año y escuchar además reclamaciones sobre algunos problemas pendientes.

Durante su viaje que duró aproximadamente siete días, el Ministro de Asuntos Campesinos inspeccionó las obras que se ejecutan en la Normal de Camamoro, provincia San Lorenzo, donde se están construyendo dormitorios, comedores y se están ampliando los servicios sanitarios.

Una vez transcurrido el período de lluvias, las obras estarán concluídas en el curso de los dos próximos meses.

El Ministro Paravicini visitó finalmente el Núcleo Experimental de Sella donde entregó un lote de herramientas y semillas para el trabajo agropecuario.

Beneméritos de la guerra del Chaco piden se les de pensión vitalicia

El Directorio de los beneméritos de la guerra del Chaco, después de una asamblea en la cual se analizó la crítica situación económica por la que atraviesa ese sector, ha enviado al Ministro de Trabajo una nota haciendo notar que la pensión vitalicia es un beneficio que por derecho les asiste y solicitando que sea aplicada a la brevedad posible, en escala nacional y con carácter rotativo.

Hacen notar que existen disposiciones legales que crean las pensiones vitalicias y que estas disposiciones han sido desvirtuadas por la Federación de ex-combatientes de La Paz cuyo directorio hizo "calificaciones caprichosas".

La nota al ministro concluye pidiendo que este problema sea solucionado en diez mas y anunciando que si no hay resultado favorable los beneméritos se declararán en huelga de hambre.

BOLIVIA ASISTIRA A REUNION DE CEPAL

El gobierno boliviano concurrirá con una representación de alto nivel técnico a la Décima Tercera Reunión de la Comisión Económica para América Latina, que se realizará del 14 al 23 de abril en Lima.

El temario que será discutido es extenso, subrayándose principalmente el análisis de la situación económica-social de América Latina, la estrategia para su desarrollo económico-social y el análisis de la política comercial latinoamericana.

Para tales temas, se presentarán extensos estudios, entre ellos el mas importante, el estudio económico de América Latina de la gestión 1968, que será presentado por el Secretario Ejecutivo de CEPAL.

En la misma reunión se analizarán las labores del Instituto Latinoamericano de Planificación Económica y Social y se considerará un informe del Centro Latinoamericano de Demografía.

El temario también contempla el proyectar los trabajos para la gestión 1969-1971.

La misión boliviana es probable que esté presidida por el Ministro de Planificación, Ingeniero Dante Pavisich.

Estudiante murió ayer por falta de atención médica

-Un estudiante del Colegio Díaz Villamil falleció ayer por falta de atención médica. Se indicó que mientras Edgar Jería Mercado era presa de un ataque cardíaco sus compañeros llamaron por teléfono a la Asistencia Pública para que se enviara una ambulancia, pero ésta nunca llegó.

Después de haber esperado una hora y cuando el estudiante ya estaba "muy mal", sus amigos lo embarcaron en un taxi, lamentablemente falleció en el trayecto del parque Riosinho a la Asistencia según afirmaron los testigos.

Los estudiantes atribuyeron la muerte de Edgar Jarfa Mercado a la falta de atención oportuna por parte de la Asistencia Pública.

Estudiantes defienden el cogobierno en Universidad

-Dirigentes de la FUL y la CUB rechazaron las apreciaciones de un sub - editorial de un matutino local sobre el cogobierno universitario, aparecido ayer.

El Presidente de la CUB, Adolfo Quiroga Bonadona, afirmó que las apreciaciones del sub - editorial mencionado, obedecen "a su esquema tradicional de desprestigio de la Universidad Nacional y Autónoma y de los principios consagrados, como ser el cogobierno estudiantil". La repercusión política de que habla el editorialista, añadió Quiroga, es enfocada desde un punto de vista tendencioso, "la Universidad es un reflejo dinámico del medio social en que vive, por lo tanto no puede librarse del quehacer político que sufre la sociedad en la que se encuentra inmersa. El pecado del editorialista está en no saber enfocar objetiva y científicamente lo que significa una Universidad en las proyecciones culturales y políticas de una nación", agregó el Presidente de la CUB.

Por su parte el Secretario Relaciones de la FUL, Alber Criales, dijo: "nosotros, los q ejercemos el cogobierno en Universidad, creemos firmeme te que los estudiantes deben pa ticipar en la conducción de Universidad, ya que con esto ha demostrado que este alto o ganismo lleva una política adm nistrativa y de enseñanza ca perfecta, todo lo contrario a que sucede con otras instituci nes que están dirigidas por un cuantas personas y que toman l decisiones sin considerar a mayoría".

Agregó que era necesario hac notar que los dirigentes y ca dráticos que participan en el c gobierno de la Universidad son legidos democráticamente. Af mó que los miembros de la FU tienen la certeza de que los e tudiantes universitarios tienen suficiente capacidad para plante y resolver sus diferente problemas.

Renuncian al MPC para reintegrarse al MNR

-Cuatro militantes del Movimiento Popular Cristiano, han presentado renuncia al Jefe de ese partido, Mayor Hugo Bozo, para reintegrarse a las filas del MNR.

Los cuatro renunciantes son Roberto Canedo Salas, Hilarión Deheza Rojas, Hernán Villacorta Claros y Federico Sanchez Plata. En la renuncia, los ex - militantes del MPC apoyan las determinaciones adoptadas por el Coordinador Departamental del MPC en Santa Cruz, quien determinó que los militantes del MPC en la capital cruceña se adhieran al partido que más les convenga. Añaden "por haber visto de que el General Barrientos no está de acuerdo con la línea política del MPC, presentamos renuncia irrevocable al Partido, para volver a rehabilitarnos en las filas del Movimiento Nacionalista Revolucionario al igual que la militancia defraudada de la ciudad de Santa Cruz".

PROTESTA CONTRA FURMOD

-La Secretaría Regional de FSB, mediante un comunicado, protesta por la creación irregular de un nuevo organismo represivo del gobierno denominado FURMOD.

El documento manifiesta que el Poder Ejecutivo ha cometido una flagrante violación de las disposiciones constitucionales y "pisoteando normas castrenses ha organizado un siniestro aparato represivo con el nombre de "Unidad Comando Fuerzas Unidas de Reordenamiento Móviles para preservar el Orden y el Desarrollo "FURMOD", Manifiesta que este organismo usurpa las funciones y atribuciones de la policía, y es un claro anuncio "de que se aherrojará al pueblo boliviano frente a la impopularidad del régimen gobernante".

A la propuesta su repudio a esta medida, FSB anuncia que demandará la inconstitucionalidad del decreto mencionado y que luchará porque en el país se rest blezca la vigencia del orden gal y el estado de derecho.

NO ERA DEL PSD

Telésforo Kapcha Flores, m diante una carta aclaratoria rigida a PRESENCIA, manifie que no es militante del PSD, si del PIR, La aclaración se re ciona con la información prop cionada a PRESENCIA por R món Rada, del PSD, quien al c a conocer los resultados de conferencia clandestina de ca pesinos del PSD indicó que T lésforo Kapcha Flores integra la nueva directiva de los camp sinos del PSD.

Kapcha Flores indica que nu asistió a ninguna conferencia ca pesina del PSD por ser militar del PIR en la Provincia Oma yos.

Reclutamiento de conscriptos será hasta el viernes.

Ayer se inició en todo el país el rec miento parcial de conscriptos para la c goría de 1949; finalizará el viernes 28 presente.

En esta ciudad, el reclutamiento se liza en la Base Aérea No. 1 ubicada Alto y en la Escuela de Motomecaniza también de El Alto. Al respecto las au dades militares informaron que se ha gido estos locales por la amplitud de dependencias.

En ambas unidades militares, se no asistencia de numerosos conscriptos, mismos que recibieron fichas numer para evitar aglomeraciones y desórde

EN EL INTERIOR

En Oruro la conscripción militar se za en el Regimiento Camacho; en Co bamba, en la Escuela de Clases (Mu nal; en Sucre, en la Región Militar N (Cuartel de San Francisco); en Potosí, Región Militar No. 2 (Cuartel Regim Pérez); en Camargo y Tupiza, en los lo de las Sub-prefecturas; en Apolo, en el F to Militar No. 4; en Santa Cruz, en la O División, en Tiquina, en el Batallón de M nería "Alianza" y en Caranavi, en el B llón de Ingenieros No .2.

MUSICA

Concierto de la Orquesta Sinfónica

Hace poco tiempo en alguno de los diarios locales apareció un comentario referente a los últimos conciertos de la Orquesta Sinfónica Nacional. Entre otras consideraciones se hacía notar la poca preparación del elemento nacional y la deficiencia que ello acarrea en la realización artística.

Se alababa en la citada crónica al elemento extranjero. No hemos de contradecir ni hacer polémica sobre el particular, pues los músicos argentinos, uruguayos o americanos son sobradamente eficientes en conjunto o como solistas.

El sábado 22 se ha realizado un concierto de la Sinfónica en el Paraninfo Universitario como contribución a los festejos de la Semana del Mar. El programa no podía ser más selecto: Vivaldi, Dvorack y Mozart. La suave autoridad de Gerald Brown, el joven director de la orquesta, logró realizaciones que no habríamos escuchado en otras épocas. El público colmaba totalmente la sala.

El primer número confiado a la guitarra, nos hizo ver que este delicado instrumento requiere de un amplificador para llegar a los más lejanos sitios de la sala. Aquello fue salvado con éxito. Lo que hubo de admirarse fue la orquesta dirigida con tino excepcional. No parecía sino que las manos de Brown lograran sutilmente todas las suavidades del acompañamiento y los músicos con docilidad y plena conciencia de su papel de acompañantes, dieron un fondo de bruma sonora a las delicadezas de Vivaldi. Total, exquisito.

El guitarrista chileno que tan gentilmente prestó su colaboración para festejar la Semana del Mar, es un artista joven de grandes cualidades. Su musicalidad estuvo presente en cada momento de interpretación o de técnica y con perfecta compenetración del estilo dio una depurada versión del Concierto en re mayor del genial "fraile colorado" como en su época se llamó a Vivaldi.

La Serenata de Dvorack para doce instrumentos entre los que figuraban solo dos de cuerda un violoncelo y un contrabajo, ha sido algo digno de escucharse. Agil y firme en el ritmo, graciosa en sus movimientos de danza, lograda en su interpretación tuvo la suite de piezas momentos felicísimos. Ahí también se veía el tino de Brown y su mano directriz operó con verdadera autoridad.

En cuanto al broche de oro con que se cerró el acto musical con el Concierto de Mozart, fue la culminación de una verdadera tarde de arte. El acompañamiento orquestal, excelente, Brown acertadísimo y el joven pianista paceño Rolando Santos, un derroche de ritmo, sentimiento y claridad. Ya el artista más joven y más notable de Bolivia es una realidad evidente que con los años de estudio en Europa irá muy lejos, estamos seguros. Su aplomo, su seguridad así nos lo hacen pensar. El nutrido aplauso lo obligó a un bis.

Volviendo a aquello de la ineficacia del elemento nacional, su actuación de la otra noche es un mentís rotundo. Todos los músicos se han portado en forma por demás encomiable. Se dice que hay un primer violín extranjero contratado que no se le vio; pero su ausencia pasó desapercibida gracias a los esfuerzos de los violinistas nacionales.

IL Moderato

AGENDA CULTURAL 69

CLUB DE LA PAZ.-Hoy, a horas 18.30, función de títeres del grupo "Fantasía", dirigido por Ruddy Betancourt. Auspicia el Ministerio de Educación.

****

TEATRO MONJE CAMPERO. - Hoy, a horas 18.30, segunda presentación de la Orquesta Sinfónica Nacional, con una selección de piezas de autores nacionales. Dirige Gerald Brown.

****

GALERIA NAIRA. Hoy a horas 18.30, ...ación del grupo teatral "Naira", con la puesta en escena de la obra: "El poeta, la mujer y el retrato", de Sergio Suárez. Mañana se hará la última representación de esta pieza protagonizada por Tota Arce y Mario Arrieta. Calle sagárnaga 161.-

****

GALERIA ARCA. - Juan de la Riva 1411. Hoy, a horas 18.30, se inaugura la exposición de retratos de Enrique Arnal.

****

UNIVERSIDAD MAYOR DE SAN ANDRES. Programa de la discoteca universitaria, hoy a partir de horas 16.00:

OBRAS DE JOHANNES BRAHMS

1.- Variaciones sobre un tema de Haydn, por la Filarmónica de Nueva York, con la dirección de Arturo Toscanini.

2.- Quinteto en si menor Op. 115, para clarinete y cuarteto de cuerdas, por el clarinetista Heinrich Geuser y el Cuarteto Drolc.

3.- Repsodia para contralto, coros y orquesta, por la mezzo-soprano Martha Nipton, los coros Westminster y la Filarmónica de Nueva York. la dirección de Guido Cantelli.

4.- Obertura académica y Danzas húngares: No 17 en fa sostenido menor, No 1. en el sol menor, No 3 en fa mayor y No 10 en fa mayor por la Filarmónica de Nueva York, con la dirección de Bruno Wálter.

GALERIA EL DIARIO. Exposición de cuadros de Olga Campero.

Retratos en Galería Arca

Enrique Arnal junto a uno de sus cuadros.

Enrique Arnal, pintor varias veces premiado, inauguró ayer una exposición de 24 cuadros, retratos de varias personas que viven en La Paz.

La muestra se abrió en Galería Arca, ayer a horas 19:00, con la concurrencia de numeroso público.

Los retratos han sido realizados por el artista teniendo en cuenta poses características de los retratados. En la ubicación de los rasgos faciales, expresiones de rostro y modos de los retratados, el artista demuestra bastante exactitud.

Marisol se casa

Madrid, 24 (AP).- La joven actriz de cine y cantante Pepita Flores, conocida artísticamente como Marisol, acaba de anunciar su compromiso matrimonial con Carlos Goyanes.

El novio, ayudante de dirección de cine, es hijo de Manuel Goyanes, productor de Marisol.

Segun han dicho, los novios, ya han cursado mil invitaciones para la boda, que se celebrará en la iglesia madrileña de San Agustín el 16 de mayo.

Manuel Goyanes, y la madre de Marisol, serán los padrinos.

Marisol lucirá un vestido evaluado en 700.000 pesetas (10.000 dólares), encargado a un modisto de París.

La boda culmina un largo noviazgo de Marisol y Carlos. Ella continuará haciendo cine.

La pareja ya ha comprado un piso en Madrid, donde fijara su hogar.

Obra teatral "Che" fue prohibida en Nueva York

Nueva York, Mar. 25 (AFP).- El estreno de "Che", obra de un acto que quiere simbolizar el conflicto entre Estados Unidos y los movimientos revolucionarios mundiales, que tuvo lugar anoche aquí, podría ser también la última representación de la misma.

La policía neoyorquina desea que no haya una segunda representación de "Che", pero los actores están decididos firmemente a proseguir las representaciones, al igual que el actor Lennox Raphael.

Las autoridades asistieron con horror a la representación de ayer, en la que los actores, completamente desnudos, se entregaron durante una hora al acoplamiento, la sodomía y todas las perversiones homosexuales y heterosexuales imaginables.

Después de hacer vestir al autor y a los nueve actores, uno de los cuales contaba dieciseis años, las autoridades les acusaron de sodomía con consentimiento mutuo, lubricidad en público, obscenidad y perversión de menores.

Se advirtió, además, a todos que si reincidían en escena, el Teatro será cerrado definitivamente.

Al ser liberados esta mañana, los actores de "Che" proclamaron que seguirán interpretando la obra mañana miércoles por la noche, pase lo que pase.

Cine Club Luminaria

Para finalizar el "Ciclo de la Vida Conyugal a través del Cine" Luminaria presentará una interesante muestra debida a la dirección de uno de los realizadores modernos y de gran actualidad. Se trata del director; Brian Hutton y la película "ALBORADA DE AMOR".

Es esta una sobria muestra en blanco y negro con un tema profundo y lleno de ternura; el descubrimiento de los valores del amor verdadera en medio de las irreverentes costumbres de hoy.

HABEAS CORPUS PARA 19 DETENIDOS POLITICOS

La Federación Universitaria Local, comunica a la opinión pública que el día viernes 28 del corriente mes, a las 16 horas, se verificará la audiencia de "Habeas Corpus" en favor de los siguientes detenidos políticos: RODOLFO SIÑANI; MIGUEL CHOQUE ; JULIO LLANOS, ALFREDO TERRAZAS, JUAN HOYOS, SABINO ARNEZ, GREGORIO CAÑAVIRI, WALTER MACHICADO, CARLOS ANGOLA, JULIO LEON RADA, GUILLERMO VILELA, HERNAN GALLARDO, EDUARDO ARCE, OSWALDO FUENTES, MARIO CENTELLAS, JOSE PACO, JAIME PINAYA, ELIAS GUTIERREZ y LUIS CALLEJAS. En consecuencia, la Federación Universitaria Local, invita a todos los familiares y amigos de estos detenidos políticos, para que se hagan presentes el día viernes 28 a horas 16, en la sala de la Corte Superior en el Palacio de Justicia durante el verificativo de la audiencia de Habeas Corpus.

La Paz, 24 de marzo de 1969

Jaime Rubin de Celis V. — STRIO DE GOBIERNO F.U.L.

Julio Rovira M. — STRIO DE VINCULACION

FALANGE SOCIALISTA BOLIVIANA

COMUNICADO

El Presidente Honorario y Jefe Delegado de Falange Socialista Boliviana, Gral. Bernardino Bilbao Rioja, en uso de las facultades que le confiere la Carta Fundamental del Partido, instruye a la militancia falangista la observancia de las siguientes disposiciones:

1a.- Reconocer con fervor revolucionario la ilustre figura del Dr. MARIO R. GUTIERREZ GUTIERREZ, como Jefe indiscutido de F.S.B. y líder insobornable de la oposición.

2a.- Respaldar incondicionalmente los Decretos y Resoluciones dictadas o por dictarse por el Tribunal de Honor del Partido, y por ser éste el Organismo Supremo de F.S.B., y por haber demostrado ante el Partido, imparcialidad y madurez que honra a la Casa del Jefe Mártir don Oscar Unzaga de la Vega.

3a.- Prohibir la realización del III Encuentro Nacional de Juventudes de F.S.B. convocado por elementos expulsados de sus filas y otros suspendidos de su ejercicio por el Alto Tribunal. Igualmente, la Conferencia Nacional de Profesionales, queda postergada hasta tanto esta Jefatura autorice su realización.

4a.- El Vocero Oficial de F.S.B. "ANTORCHA", sólo puede ser publicado por el Departamento Nacional de Prensa y con el visto bueno de la alta dirección. En consecuencia, la opinión nacional así como la militancia falangista deben rechazar cualquier publicación que lleve este nombre, como el aparecido en fecha 16 del mes en curso, bajo la dirección del c. Jaime Aranibar, contra quien se está acumulando antecedentes para ser sometido a su juzgamiento por el Tribunal de Honor.

5a.- La inobservancia de las disposiciones precedentes será severamente sancionada.

La Paz, 26 de marzo de 1969

Gral. Bernardino Bilbao Rioja
Pdte. Honorario y Jefe Delegado de
Falange Socialista Boliviana

BILINGUAL SECRETARIES
(Secretarias Bilingües)
The Fastest Summer & Evening Courses
BAT. COLORADOS 36, 1/2 CUADRA DE EL PRADO
Tel. 2-3625 & 1-1291. Cas. 1875
BOLIVIAN INST., THE GREATEST

COMITE ELECTORAL DE LA FEDERACION DEPARTAMENTAL DE EXCOMBATIENTES Y BENEMERITOS DEL CHACO
La Paz - Bolivia

CONVOCATORIA A ELECCIONES

A todas las Asociaciones de Beneméritos y afiliados de la Federación Departamental de Excombatientes y Beneméritos del Chaco; de acuerdo a lo dispuesto por el artículo 5o. del Reglamento Electoral de la Institución; se convoca a concurrir a la elección de los nuevos Directivos de la citada Federación a efectuarse el Sábado 29 del Mes en curso desde hs. 9 de la mañana en el local de la Fedeschaco.

A cuyo efecto, las Instituciones de Beneméritos, presentarán sus candidaturas y color de la papeleta de sufragio, ante EL COMITE ELECTORAL, para la calificación de los nombres de los candidatos en cumplimiento a lo estatuido por el art. 3o. del mismo Reglamento Electoral aprobado por la Asamblea de Delegados; hasta el 22 del actual, a fin de que haya tiempo de remitir las candidaturas a las Capitales de las 18 Provincias, donde se efectuará el torneo provincial para la Directiva de la Fedeschaco.

La Paz, 14 de Marzo de 1969

Benm. MOISES ASTETE LANDIVAR
Pdte. del Comité

Benm. LUIS SUAREZ — Vocal
Benm. CARLOS VILLARROEL — Vocal

Benm. ALFREDO GUTIERREZ SALGAR
Vocal

Benm. HUMBERTO MONTES DE OCA
Secretario

ORQUESTA SINFONICA NACIONAL

Primera presentación del Ciclo de Conciertos Populares

CONCIERTO PARA ORQUESTA Y MAQUINA DE ESCRIBIR DE LEROY ANDERSON

Bajo la dirección del maestro GERALD BROWN

TEATRO MONJE CAMPERO
MIERCOLES 26 HORAS, 21.30

SOLISTA Olympia

Cuchillas BÄUERLE
PARA GRUESEADORAS Y CEPILLADORAS DE ACERO AL WOLFRAMIO DE
410 x 35 x 3 mm y
610 x 35 x 3 mm
HANSA LTDA.
DEPTO. TECNICO
Tels. 12836 · 25219 · 23661
Sucursales: COCHABAMBA · ORURO · POTOSI · SANTA CRUZ · SUCRE · TARIJA · VILLAZON

Sociales

EUNIONES

• El señor José Mendieta y su es-sa Betty Parada invitaron ayer a cena a un pequeño grupo de migos.

• El señor George W. Hall, Ge-nte de Bolivian Gulf Oil Company recerá el miércoles 2 de abril a parrillada en Río Grande, San-Cruz con motivo de la inagu-ación de la Planta de Ciclaje y nyección de Gas de esa lo-alidad.

• El Gerente de Editorial "Los Amigos del Libro" ofrece el viernes un cocktail en ocasión de la entrega del Premio Nacional de Novela "Erich Guttentag" otorgado al escritor Renato Prada. La reunión será en los salones del Club de La Paz.

* El señor Ernesto García y su esposa Mercedes Luzio agasajaron con una cena a la señora Eliana Ormachea de Buchón.

* La esposa del Embajador de México, señora Emma de Gonzales invita mañana un té a sus relaciones sociales de La Paz.

* La señora Elena G. de Vás quez reunió a un grupo de amigas en una tarde de juego.

* La señora Ivonne Salinas de Comboni celebró ayer su cumpleaños.

* El señor Fernando Campero Alvarez ofreció un cocktail a las personas amigas que estuvieron a felicitarle por su cumpleaños.

* La señora Dora Herrera de Rojas ofreció una cena a un grupo de amigas.

* Hoy ofrece un té a sus amigas la señora Ana Rosa Campero de Larrabure.

* El señor Alvaro García recibió las felicitaciones de sus amigos por su cumpleaños.

* La señorita Ana María Lema Patiño fue objeto de atenciones con motivo de su viaje a Londres donde realizará estudios universitarios.

* Un grupo de señoras está invitado al té que ofrece hoy la señora Nelly Romay de Piñeiro.

* La señora Elena Guachalla de Prado reúne a un grupo de amigas en un té de costura.

CLUB ANDINO BOLIVIANO

* El Club Andino Boliviano ofrece el viernes una cena en su sede con motivo de celebrar el XXX aniversario de su fundación.

INFANTILES

* El viernes ofrece una salteñada celebrando su cumpleaños Gustavo Andrés Bracamonte Velasco.

* María Ximena Quintanilla Nielsen festejó su cumpleaños con un té a sus amigas.

MATRIMONIOS

* En días pasados se ha realizado la boda de la señorita Patricia Donoso Torres Murillo con el señor José Antonio Michel Calvimontes.

NACIMIENTOS

* El hogar de los esposos Alfredo Benítez y Miriam Suárez ha sido alegrado con el nacimiento de su segunda hijo. La madre y la niña reciben atención en la Clínica Alemana.

* En Montevideo ha nacido la primogénita de los esposos Gonzalo Regules y Ana María Siles Ormachea.

ENFERMOS

* Restablecida la señora Beatriz Crespo de García.

* Ha sido sometida a una intervención quirurgica la señora María de Glasinovic.

* Delicado de salud el señor René Carvajal.

VIAJEROS

* Los esposos Marcelo Pérez Monasterios y Elba Reyes Trigo viajaron a Europa y EE.UU.

AGENDA FEMENINA

ONFEDERACION NACIONAL DE STITUCIONES FEMENINAS

• CONIF realiza del 28 al 31 marzo la Primera Conferencia acional de Presidentas y Secre-rias de la institucion. Las reu-ones se llevarán a cabo en el lo-al del Instituto Boliviano de Cul-ra Hispanica.

TENEO FEMENINO DE BOLIVIA

• El Ateneo Femenino de Bolivia alizará hoy a horas 18 su reunión rdinaria en el salón del Club La Paz.

LIANZA DE ORIENTACION CIU-DANA

• Las componentes de Alianza Orientación Ciudadana se reu-eron en casa de su presidenta, ñora Molluy de Landivar para revisión de estatutos y el pro-rama de actividades de las es-ñas dominicales en zonas sub-rbanas.

SOCIACION DE EX - ALUM-NAS DEL COLEGIO INGLES CA-TOLICO'

• La Asociación de Ex - alum-as del Colegio Inglès Catolico alizarán el 7 de abril una a-amblea general con el objeto de enovar la mesa directiva.

LUB DEL LIBRO

• Las componentes del Club del ibro de la Sección Femenina de os Amigos de la Ciudad se reu-ieron en casa de la señora Ilse Nielsen Reyes. La charla es-uvo a cargo de la señora Yola Arce de Terrazas.

OTARY CLUB

• Las Damas de Rotary Club' an organizado para el jueves una eña folklórica en el Hotel Co-acabana dentro de su campaña recaudación de fondos para ayar al Hogar de Ancianos de a Ramón.

Barocco cuenta un cuento corto y dulce con este terso tapado de verano en una tela doble de nylon "Qiana". El alegre estampado combina un diseño a cuadros color turquesa con hileras de peras amarillas. Siguiendo esta tendencia, el tapado de línea cuadrado está caprichosamente balanceado con bolsillos redondos con botones.

Cumpleaños

Santa Cruz.- El día de hoy, en esta capital oriental, celebra su segundo año de vida la niñita Sandra Mónica Gómez Lattus.

El pasado domingo 16, el Ing. Manuel García A. se ausentó a Londres donde seguirá un curso de especialización, cuya beca le fue concedida por la Embajada británica.

Señores Maestros :

Antes de la Reforma Educativa teníamos el serio problema de la deserción escolar en primero de secundaria.

¿RAZONES?: Muchas materias y muchos profesores.

Después de la Reforma Educativa, pensamos que el índice de perseverancia ha de subir.

¿RAZONES?: El niño, acostumbrado en el ciclo básico a un solo maestro, apenas ha de tener en el Intermedio cuatro o cinco maestros y la consiguiente disminución de materias.

Teléfonos Automáticos de La Paz, S.A.

UBICACION DE DIRECCIONES PARA INSTALACIONES DOMICILIARIAS

Por haberse incluido erróneamente algunos nombres en la lista de ayer, se encarece a los siguiente nuevos accionistas apersonarse en nuestra oficina de investigaciones situada en la calle Abdón Saave dra No. 1953 (interior), el día de hoy a horas 8:30 a 12:00 y de 14:00 a 17:00, para ubicar sus direc ciones por el personal de instalaciones domiciliarias de TASA.

Blanca Valdivia de Guillén
Virginia Mariaca
Vicky de Martinez
Rodas Alvida Pereyra
Pablo Polmasaki
Dora Iturralde
Carlos Arana
Rosa de Guzmán
Nelba Valverde
Raul Caninbor
Victoria Pasten Miranda
Fernando Perez
Albertina Velasco
Mario Reyes Chavez
Olga de Paz Tapia Arq.
Alina Carrión Portocarrero
Olga Fernandez de Córdova
Jaime Galindo de Ugarte
Carlos Téllez Miranda
Alfredo Oporto Crespo
Ana Durán Chavez
Emma Arce de Jordán
Alfredo Padilla Arancibia
Jorge Cadima Valdez
Roberto Calzadilla Rojas
Olga Arraya
Asoc. de Oficiales Beneméritos
Daemar Espinoza
Esperanza de Murillo
Consuelo de Oporto
Rodolfo Vecerra de la Rosa
Luis Sainz
Luis Martinez
Mario Balcazar
Luis Bedregal
Carlos Tovar Gutierrez
Blanca de Thellache
Antonio Terceros
Instituto Nal. de Vivienda
Luz Diez de Medina
Luis Iturralde
Carmen Rico de Hurtado
Instituto Nal. de Vivienda
Remberto Iriarte Paz
Radio Méndez
Elba Valenzuela Santos
Célida Terrazas Terrazas
Jorge del Solar
Luis Paz Arce
Mary Jordán Gutierrez
Carlos Montes
Elena Montes
Luis Ponce Lozada
Luis Ponce Lozada
Luis Dávila
Guillermo Suasnabar
Freda de Navia
Remedios de Steel Montero

La Paz, marzo 25 de 1969

DEPARTAMENTO DE RELACIONES PUBLICAS

MINISTERIO DE EDUCACION

COMITE NACIONAL DE BECAS

Se convoca a concurso de méritos para la concesión de becas ofrecidas por el Gobierno de la Gran Bretaña (Ministerio de Desarrollo para el Extranjero) para estudios de especialización en "Métodos de Enseñanza para Enfermeras". El curso se llevará a cabo en el Colegio Real de Enfermería de Londres a partir de septiembre de 1969 a septiembre de 1970.

REQUISITOS:

a) poseer título de enfermera
b) estar desempeñando funciones de enfermera en entidades públicas o privadas.
c) ser patrocinada por la entidad donde trabaja, el patrocinio implica compromiso de declaratoria en comisión y retorno a sus funciones.
d) tener un buen conocimiento del inglés, el mismo que debe acreditarse por un certificado expedido por un Instituto de Idiomas.
e) Para ser admitida por el Colegio Real de Londres la interesada deberá dar un breve examen de admisión, el mismo que se llevará a cabo en la Embajada de la Gran Bretaña, previa aprobación del Comité Nacional de Becas.
f) Los candidatos deben tener por lo menos 2 años de experiencia profesional.

El curso comprenderá los siguientes estudios:

1. Manifestaciones clínicas de enfermedades
2. Principios de salud personal y comunal
3. Psicología general
4. Psicología educacional
5. Modos de aprendizaje
6. Modos de enseñanza
7. Enseñanza y demostración práctica

La beca comprende pasajes de ida y vuelta y permanencia.

Los interesados pueden presentar sus solicitudes acompañando toda la documentación necesaria, en el Departamento de Relaciones Internacionales del Ministerio de Educación, hasta el 2 de abril del año en curso.

La Paz, 21 de marzo de 1969.

Dr. Carlos Luis Quiroga N.,
DIRECTOR DEL DEPARTAMENTO DE RELACIONES INTERNACIONALES.

Misa

En la paz del Señor ha dejado de existir trágicamente el que en vida fue

† Cnl. Benemérito CARLOS DAZA OVIEDO
Q.E.P.D.

Cristina Elio de Daza, esposa; Remedios vda. de Daza, madre; Oscar, Lourdes, Rosario de Prieto, Carlos, Miriam de Saracho, Gonzalo, Josefina, Fernando, Ana María, hijos; Emilia de Roca, (ausente), Ada de Daza, Osvaldo Prieto Montero, Miguel Angel Saracho (ausente), hijos políticos; los nietos, hermanos, hermanos políticos, tíos, primos, sobrinos, y demás familia, ruegan a sus amistades y en especial a sus camaradas del Ejército, beneméritos de la guerra del Chaco, Asociación de Oficiales Beneméritos, Asociacion de Oficiales de Caballeria, Corporación Minera de Bolivia y demás instituciones a las que perteneció, se dignen asistir a la misa que recordando los ocho días de su lloado fallecimiento se oficiará en el templo de los Carmelitas el día jueves del presente a horas 12. Su asistencia a este acto religioso comprometerá la gratitud de la familia doliente.
El duelo se despide en la puerta del templo.

Fallecimientos

Ha dejado de existir el que en vida fue, señor

† Dr. AGUSTIN PIO GARCIA M.
(Q.E.P.D.)

Esther Ayaroa vda. de García, esposa; Raquel, Teresa, José María, Alberto, Aida Isabel y Antonio (ausente), hijos; Ruth Torrico de García, Olimpia Flores de García y Ninfa Santa Cruz de García, hijas políticas; Jesús Victoria García vda. de Vertiz Blanco, hermana; los nietos, nietos políticos, bisnietos, primos, sobrinos y demás deudos, ruegan a sus amistades y personas piadosas se dignen asistir a la traslación de sus restos mortales al cementerio general el día de hoy miércoles 26 a horas 11 a.m.
El cortejo partirá de la calle Riobamba 222.
Favor que comprometerá la gratitud de la familia doliente.
El duelo se recibe por tarjeta.
Casa Santander Tel. 3663-4981-3656

En la paz del Señor y confortado con los auxilios de la Santa Religión Católica, ha dejado de existir el que en vida fue ejemplar padre y esposo:

† Señor don JUAN MANUEL CRESPO T.

Rita de Crespo, esposa; Hernando, Carlos, Inés, Juan Misael, hijos; Martha Clemente, Cristina, Nancy, Emma, Edilberto, hijos políticos; Emma, Blanca, Jorge, Edna, hermanos políticos; Ramiro, Jorge, Roxana, Oscar, Erika, Sandra, Patricia, Miguel Angel, Gunnar nietos; sobrinos y demás familia, invitan al personal de la Dirección General de Presupuesto, colegio de Economistas, Corporación Minera de Bolivia, Banco Agricola de Bolivia, personal y auditores fiscales de ISAP; y amigos personales del extinto, concurrir a la traslación de los restos mortales al Cementerio General, el día de hoy miércoles a horas 17 p.m.
El cortejo fúnebre partirá de la calle Nº 2, plaza Villarroel Nº 70.
Favor que compromete la gratitud de la familia doliente.

La Paz, marzo de 1969.

¿De compras?

!! NO IMPORTA EL TIEMPO QUE TARDE !!

LA COCINA FRANCESA a su alcance en 5 minutos

12 Sabores

SOPAS DULFRANCE

Cómprelas en su almacen preferido

Macdonald & Co

VENTAS AL POR MAYOR PLAZA DEL PERIODISTA * SUCURSALES ORURO-COCHABAMBA

Lactéol

50 AÑOS AL SERVICIO DE LA SALUD

RECOMENDABLE PARA NIÑOS Y ADULTOS
REPONE LA FLORA INTESTINAL
DESPUES DEL USO DE LOS ANTIBIOTICOS

Avisos Económicos

DANIEL EL TRAVIESO — DIVULGUELO

Está bien... Está bien... Si no tienes mantequilla de maní, me tendré que comer ese maldito jamón...

Libros-Revistas

SUS AUTORES FAVORITOS

ASTURIAS - IONESCO - SARTRE - KAFKA - CASONA - SABATO - CAMUS - INGENIEROS - NERUDA - LUZURIAGA - GARCIA LORCA - ICAZA - Y OTROS.
Además, la dramática obra: "ÑANDEROGA"
(El holocausto de un pueblo sojuzgado)
por Hernán Ardaya Paz
Ofrece:

Gisbert y Cía. S.A

Comercio 1270/1280 - Casilla 195.
LA PAZ

NUEVOS CURSOS

Tenedores de libros, dactilografías bilingües (10 meses) inglés gratis pida prospectos. Instituto "Eva Perón" Ayacucho 251.
(26-29/28891.-)

CONSCRIPTOS 1969

Pueden adquirir instrucción teórica, gimnasias, armas, para suboficiales, gratis. Instituto "Eva Perón" Ayacucho 251, casilla 989.
(26-29/28891.-)

Departamentos-Habitaciones

ALQUILO GARAJE

Alquilo o vendo teléfono y una filmadora Referencias: 20484.
(26-28/28881.-)

"LUBRAVE"

PEREZ VELASCO 775.- Anticrético dos departamentos de tres dormitorios dependencias garaje. Av. Brasil $b. 80.000 c/u.
(26-28/28889.-)

"LUBRAVE"

PEREZ VELASCO 775.- Anticrético dos departamentos de tres dormitorios, dependencias, garaje Av. Brasil $b. 80.000 c/u
(26-28/28889.-)

ANTICRETICOS

Departamento cuatro dormitorios y dependencias zona norte $us. 5.000.- Dos habitaciones amplias cocina y baño $b. 15.000 Socabaya cerca Plaza Murillo. Referencias: Mercado 996, teléfono 25279.
(26/28887.-)

SOPOCACHI ALQUILO

Para dos personas hermoso dormitorio lleno sol, mucho confort. Teléfono 28079.
(20-26/28777.-)

NECESITO HABITACION

Céntrica 3 x 5, urgente. Teléfono 10396. (25-28/28872.-)

ALQUILO

Departamento amplio en calle Aspiazu, bastante sol. Datos en teléfono 28829, de Hrs. 8 a 2 y Comercial Loayza.
(25-30/28868.-)

ALQUILO

Depósito céntrico. Teléfono - 24956. (25-29/28864.-)

ALQUILO DEPARTAMENTO

Amueblado, living, comedor, tres dormitorios, escritorio, con teléfono y dependencias. Referencias Rosendo Gutierrez 642.
(26-28/28894.-)

"LUBRAVE"

PEREZ VELASCO 775.- Anticrético dos habitaciones cocina Yanacocha $b. 16.000 final Yanacocha tres habitaciones, cocina $b. 15.000 habitación Figueroa $b. 3.000.-
(26-28/28889.-)

Técnicos

MARROMER MODAS

Confección fina, Conchitas 297.
(11-III al 11-IV/CPC.-)

PINTOR EXPERTO

Interiores, muebles, litras, garantía, Teléfono 10740.
(26-29/28880.-)

REPRODUCCIONES

De fotos antiguas. Foto LA SUIZA. América 183.
(22-26/28821.-)

CEPILLAMOS PISOS

A máquina. Teléfono 23629.
(7-II al 9 IV/27923)

PLOMERIA

Instalaciones, reparaciones, en artefactos sanitarios. Sucre 1330, teléfono 12845.
(19-24/28764.-)

REPARO RADIOS

Amplificadores, pick-up, grabadoras, instalaciones eléctricas a domicilio. Referencias: Teléfono 20481. (21-31/28789.-)

FOTOCOPIAS

Entrega en el día. Foto LA SUIZA. América 183.
(22-26/28821.-)

Casas

"LUBRAVE"

PEREZ VELASCO 775.- Contrato Mixto casa junta de tres dormitorios dependencias garaje, teléfono Obrajes, completamente amoblada.
(26-28/2889.)

ANTICRETICO URGENTE

Necesito dos habitaciones, con baño y cocina, en contrato anticrético. Referencias. Teléfono 29554, horas oficina.
(22-26/20100.-)

"LUBRAVE"

PEREZ VELASCO 775. Ocasión se transfiere casa junta alquiler $b. 500.- con frial y avicultura Villa Copacabana.
(26-28/2889.-)

DIPLOMATICO

Necesita casa amueblada en Obrajes o Calacoto Referencias Teléfono 11742.
(26/28894.-)

EN TARIJA OPORTUNIDAD

Se vende casa construcción dos pisos, moderna, consta tres dormitorios, living, comedor, comedor diario, baño, terraza, etc. Referencias: La Paz: Teléfono 28888, Tarija: Teléfono 1320-1011, casilla 82.
(23-26/28837.)

Vehículos

VAGONETA PONTIAC

Por motivo de viaje, se vende excelente estado con stock repuesto. Tratar teléfonos 10159-10590. (25-27/28865.-)

Prestamos-Dinero

SE OFRECE

Préstamo de $b. 17.000 con la garantía de primera hipoteca. Calle COCHABAMBA No. 129 OFICINA 4. (25-31/28864.-)

PRESTO DINERO

Hipotecarios, joyas, cualquier cantidad. Ingavi 748.
(25-26/28840.-)

SE NECESITA

Socio (a) capitalista. Referencias: LUBRAVE, Pérez Velasco 775. (25-28/28875.-)

"LUBRAVE"

PEREZ VELASCO 775.- Tel. 25564. Ofrece $b. 10.000; 20.000 30.000 sobre hipotecas interés legal
(26-28/28889.-)

Muebles

MESAS DE DIBUJO

Precios módicos. Castro 194.
(25-29/28862.-)

POR VIAJE

Vendo muebles y enseres de casa Méjico 1495.
(26-27/28890.-)

Propiedades-Terrenos

DOS HABITACIONES

Con baño y cocina independientes necesito en anticrético, para dos personas, zona central. Referencias. Teléfono 29554, Srta. Hortensia. (22-26/20100.-)

Varios

UNDERWOOD

Para oficina, excelente estado $b. 780. Comercio 994, oficina 6. (25-27/28867.-)

Profesores-Academias

ACADEMIA

GERMAN COSCIO ZENTENO Enseña guitarra acordeón todo instrumento cada dos clases una música. Loayza 149, atención 9 a 12.30, 2 a 9 p.m.
(26-28/28883.-)

ACADEMIA

Corte y Confección "Sistema Teniente" cursos rápidos, individuales, prácticos. Rosendo Gutierrez 642.
(26-29/28894.-)

Sucre

DE OCASION

Se ofrece un motor completo y accesorios para camión GMC, 8 en V-F 600, 1958, capacidad 160 qq. Referencias: Jaime Reyes, Plaza Zudañez. 30 SUCRE.
(13-28/CPC.-)

Oruro

OFRECEMOS

Yacimientos de asbesto de Chapare y cobre en turco, títulos saneados. Referencias: oficina en Oruro La Plata esquina Junín. (25-30/20565.-)

Cochabamba

EN COCHABAMBA

Alquilo, vendo o permuto con o sin muebles, chalet con jardín, agua, teléfono, calefón, zona Hotel Cochabamba. Referencias: La Paz, teléfono 11698, Cochabamba teléfonos 2596 - 1612, Sr. Julio Rivero.
(25-30/28871.-)

EL PAPA ...

(Viene de la página 4)

luego fue Secretario de Estado bajo el Papa Juan XXIII, Stalin y Hitler eran criminales.

"Stalin no es un líder de paz, obligado a la guerra", escribió. "él es un provocador de guerra, a quien se le adelantó un criminal más atrevido que él".

Los documentos recién dados a la publicidad tratan también de las dificultades que surgieron entre El Vaticano por un lado y los Estados Unidos y la Gran Bretaña por el otro, en relación con Japón durante la segunda guerra mundial.

El Vaticano convino en establecer relaciones diplomáticas con Japón a comienzos de 1942. Tanto Washington como Londres protestaron que tan inmediato después de Pearl Harbor esta acción podría ser interpretada como una sanción por El Vaticano de las conquistas japonesas.

El Vaticano insistió que no eran posibles semejantes implicaciones especialmente en vista del hecho de que la República de la China había pedido subsecuentemente la misma clase de vínculo diplomático.

Posteriormente, el Japón pidió al Vaticano que reconociera al régimen de Nanking apoyado por Tokio; la Santa Sede rehusó hacerlo y también se negó a reconocer al estado croata apoyado por los alemanes y presidido por Anton Pavelic.

El Vaticano rechazó las demandas en base a que la Santa Sede no reconoce los cambios políticos en tiempo de guerra hasta que estén incluidos en arreglos de paz.

SACERDOTES CANADIENSES VOTAN POR EL CELIBATO POTESTATIVO

Ottawa, Ont. (NA) -- Sacerdotes de la región central del Canadá que asistían a una conferencia sobre el papel del sacerdote en la sociedad canadiense contemporánea, votaron por que el celibato sea potestativo para los sacerdotes.

Votaron 159 a favor y 41 en contra de la resolución de que el celibato sea potestativo no solamente para los sacerdotes actualmente en el ministerio sino para los que están por ordenarse.

Ellos insistieron que "en vista de las directivas del Concilio Vaticano II sobre la delegación de responsabilidades a las Conferencias de Obispos, se resuelva que los obispos canadienses obtengan autorización para legislar sobre celibato de los sacerdotes canadienses".

Los sacerdotes también votaron abrumadoramente a favor de la resolución declarando que "cuando haya necesidad de un pastor, los hombres casados respetados en sus comunidades pueden ser ordenados y servir en el sacerdocio"

Votaron unánimemente para pedir a los obispos de Canadá que "instituyan un estudio científico del celibato en el contexto de la Iglesia canadiense, como parte de un estudio sobre la vida y ministerio de los sacerdotes".

Los sacerdotes también resolvieron que los obispos debían "como un asunto de prioridad" invitar a los sacerdotes que han dejado el ministerio activo con el fin de casarse, a regresar al ministerio activo como sacerdotes y que cada caso sea pesado individualmente".

URGENTE NECESITO CASA

Para entrega inmediata busco casa junta con garaje jardín y dependencias. Pago alquileres adelantados llamar al 11851.

AL SEÑOR JOSE GISBERT ALCAZAR

funcionario de IMPIBOL, se le insinúa recoger sus letras protestadas.

Plaza España Nº 7
Oscar Crespo Maurice

El hombre puede retardar su vejez y ser joven por mas tiempo

Hombres de mediana edad, preocupados por conservarse jóvenes y retardar su vejez, han encontrado en las tabletas OPOVITAM su gran remedio para mantener o mejorar su VIGOR SEXUAL, y seguir virilmente activos, como en años atrás.
OPOVITAM, a la dosis de 2 tabletas diariamente es extraordinariamente eficaz en casos de NEURASTENIA GENERAL O SEXUAL, DEPRESIONES DE ANIMO, DEBILIDAD SEXUAL, PREMATURO DECAIMIENTO, Y OTROS TRASTORNOS DE LA GLANDULA TESTICULAR.

OPOVITAM es un notable producto, digno de toda confianza, que contiene en su fórmula EXTRACTO TESTICULAR y Methyltestosterone, de eficacia bien probada para restablecer la normalidad de las funciones testiculares, que producen las hormonas sexuales en el hombre.
Con OPOVITAM no hay porque tener efectos violentos porque no contiene dañinos excitantes. Vuelva Ud. a sentirse virilmente joven como antes.
Pida en Farmacia y tome
OPOVITAM
FABRICADO EN ESTADOS UNIDOS

RINDE MAS !

y no se rinde jamás !

es una

BRIDGESTONE

TOYOTA BOLIVIANA LTDA.

CON AGENCIAS EN TODO EL PAIS

Junta Vecinal de "Villa Irpavi"

La Junta Vecinal de "Villa Irpavi", dirigida por Pedro A. Parada Valentín Jiménez, Presidente y Secretario General, respectivamente, informa que el sábado último se realizarán las elecciones en la Urbanización Irpavi para elegir al directorio de esa organización.

De acuerdo a la convocatoria deberán concurrir a las elecciones todos los vecinos y propietarios de la Urbanización y podrán proponer nombres o ternas completas, mediante listas o papeletas de color.

Las elecciones que tendrán lugar en el local de la Bomba de Agua, a partir de las 15, se realizarán indefectiblemente con el número de asistentes.

AVISO PERMANENTE

A LOS DEUDORES MOROSOS DE FERRETERIA HAMBURGO

JORGE CUELLAR (FRIAL MINI MARK)

HUGO ROBERTS BARRAGAN

HASTA QUE CANCELEN SUS OBLIGACIONES PENDIENTES

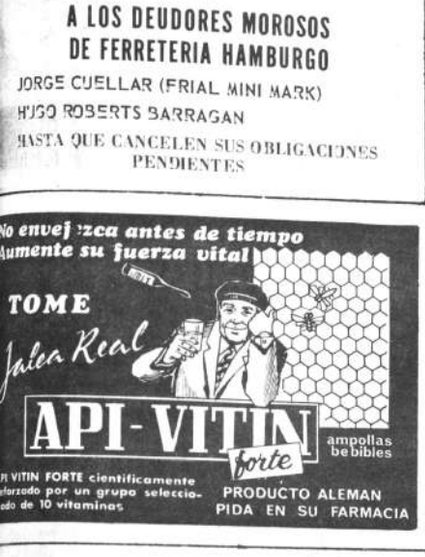

MINISTERIO DE HACIENDA

Convocatoria a Propuestas

Por disposición de la H. Junta de Almonedas del Ministerio de Hacienda, se convoca a propuestas para la provisión de placas numerativas de tipo reflectivo para vehículos, en la cantidad total de 25.071 pares.

Deben presentarse las propuestas al Departamento de Administración de Bienes hasta horas 18.oo (6 de la tarde) del día martes 15 de abril de 1969.

Mayores informaciones y pliego de especificaciones se proporcionará en el citado Departamento de Bienes.

La Paz, 25 de marzo de 1969

DEPARTAMENTO DE ADMINISTRACION DE BIENES

HOY Cines

6 DE AGOSTO Tel. 23829

Matinée MILLIE, tanda y noche (Prohibida para menores de 21 años) FUEGOS DE VERANO, Actualidades mundiales No. 11 y Carroussel británico No. 34. Precios matinée 3.10 y 3.60, tanda y noche 3.80 y 4.30.

ABAROA Tel. 10252

Matinée CASTA BRAVIA y EL DIA QUE ROBARON EL BANCO DE INGLATERRA, tanda y noche LA TENTACION DESNUDA y EL DIA QUE ROBARON EL BANCO DE INGLATERRA. Precios matinée 1.60 y 2.60, tanda y noche 1.60 y 2.70.

VARIEDADES Tel. 24071

Matinée, tanda y noche D'JANGO DISPARA PRIMERO y LA BARRANCA DE SATANAS. Precios matinée 1.60 y 2 60, tanda y noche 1.60 y 2.70.

16 DE JULIO Tel. 22191- 29961

Matinée y noche EL BLANCO MOVIL (mayores de 14 años) además documental en colores de la Feria de Fornbourgh, tanda Cine Club Luminaria ALBORADA DE AMOR. Precios matinée 4.10-4.60, tanda 3.80, noche 4.80-5.30.

TESLA Tel. 23803

Matinée, tanda y noche LOS LOCOS VOLADORES DEL ESPACIO. Precios matinée $bs. 3.00 y 3.50, tanda y noche $bs. 3.50 y 4.00.

PRINCESA Tel. 29821

Matinée, tanda y noche LA REBELION DE LOS HIPPIES. Precios matinée $bs. 3.50-3.00-2.50-2.00, tanda y noche $bs. 4.00-3.50-3.00 2.50.

MURILLO Tel. 11647

Matinée hs. 15.oo, tanda y noche LO BUENO, LO MALO Y LO FEO,

UNIVERSO Tel. 12660

Matinée, tanda y noche LOS MUCHACHOS DE ANTES NO USABAN GOMINA. Precios matinée platea $b. 3,10, mezzanine $b. 3.60, tanda y noche platea $b. 3,80, mezzanine $b. 4,30.

PARIS Tel. 29704

Matinée, tanda y noche EL CAMINO DE LA VENGANZA. Precios matinée $b. 3,10, tanda y noche $b. 3,20.

AVENIDA Tel. 25409

Matinée y noche doble GERMEN DE LAS BESTIAS y 009 CONTRA IRONFINGER, tanda GERMEN DE LAS BESTIAS. Precios matinée 2.60- 2.10 T y N 3.20- 2.20.

BOLIVAR Tel. 25051

Matinée y noche. Sólo para caballeros mayores de 16 años, tanda. Sólo para damas mayores de 16 años. LA GRAN VERDAD DEL SEXO. Precios matinée 2.60-2.10 T y N 3.20-2.20.

MEXICO Tel. 26867

Matinée hs. 15.oo SANTO EN EL TESORO DE MOCTEZUMA y PEPE EL TORO, tanda PELOTA DE CUERO y PEPE EL TORO, noche. Prohibida para menores de 21 años HISTORIA DE UNA MALA MUJER y PEPE EL TORO. Precios M-T-N- 3.00 y 2.00.

EBRO

Matinée, tanda y noche LA COBRA Precios matinée 2,60 y 1,60 tanda y noche 3.20 y 1.60.

BUSCH

Matinée EL DENGUE DEL AMOR-AHI ESTA EL DETALLE, tanda EL DENGUE DEL AMOR, noche EL DENGUE DEL AMOR- LA VIRGEN DE LA CALLE. Precios matinée $b. 2.60 y 1.60, tanda y noche $b. 2.70 y 1.70.

ESMERALDA Tel. 25575

Matinée, tanda y noche EL MOMENTO DE LA VERDAD-SANGRE EN LAS COLINAS. Precios matinée $b. 2.20, tanda y noche $b. 2.70.

COLON Tel. 23477

Matinée y tanda gancho, FIEBRE DE JUVENTUD y NEUTRON CONTRA EL CRIMINAL SADICO, noche doble gancho, LUNA DE MIEL PARA 9 y FIEBRE DE JUVENTUD. M.T.N. 2.50 y 1.50.

LUX

Matinée, tanda y noche RUGEN LOS CAÑONES y AFRICA A DIOS. Precios matinée baja 2.10 y 1.60, tanda baja 2.60 y 1.60, noche baja 2.60 y 1.60.

AMERICA

Matinée, tanda y noche SANTO vs. LOS VILLANOS DEL RING- ROCAMBOLE.

ILLIMANI Tel. 12755

Matinée GALLO VALIENTE GALLO CORRIENTE- FRONTERA SIN LEY, noche GALLO VALIENTE GALLO CORRIENTE - CADA NOCHE UN AMOR. Precios matinée $b. 1.10, tanda y noche $b. 1.60.

IMPERIO Tel. 10451

Matinée, tanda y noche EL ULTIMO RENEGADO y EL REGRESO DE KING KONG. Precios matinée, tanda y noche $b. 2.00 y 1.50.

TRIANON Tel. 21320

Desde las 14 EL SECRETO DEL TEXANO- HURACAN RAMIRE VIENTO NEGRO..

SCALA Tel. 23

Matinée, tanda y noche COMO AMO. Precios matinée $b. 4. 4.60, tanda y noche $b. 4.8 5.30.

LA PAZ Tel. 2

Matinée, tanda y noche AL C DE LA NOCHE. Noticioso EL M DO AL INSTANTE. Precios tinée $b. 4.10, tanda y noche 4.80.

MIRAFLORES

Matinée y noche RAFAGA DE P MO y VIOLENCIA EN EL RI tanda RAFAGA DE PLOMO. cios matinée $b. 2.60, tanda y che $b. 3.20.

ROXY

Matinée "FIEBRE DE PRIMA RA" y "EL AGENTE SUPERM tanda hs. 18.oo p.m., noche 21.30 p.m. dobles MARIDO A ITALIANA y EL TIGRE. Pre matinée $b. 2.60, tanda y noche 2.70.

notas de cine

"EL BLANCO MOVIL"

Director: Jack Smight
Elenco: Paul Newman, Lauren Bacall, Janet Leigh.
Producción: Norteamericana
Calificación: Mayores.

Casi siempre el género policial está basado sobre tres modalidades para crear el suspenso: el biográfico introspectivo que trata de determinar las causas de la conducta de un individuo; el psicológico que estudia los caracteres que intervienen en la historia y el suspenso propiamente dicho que reteniendo las acciones salta con un final sorpresivo casi como burlándose de la angustia del espectador. Es a éste último tipo de película policial que pertenece este film realizado en muy buen tecnicolor y con un elenco muy destacado.

El drama gira en torno a la desaparición de un multimillonario y las aventuras del detective contratado para localizarlo. El argumento, cargado de acción y suspenso crecientes, se desenvuelve con un dramatismo tan movido, que mantiene al espectador en contínua tensión durante los 121 minutos de duración. Paul Newman, con su caracterización del detective Lew Harper crea de hecho un nuevo tipo de héroe detectivesco. Su papel y su actuación nada tienen de "superhombre" ni de cosa similar: Harper es un hombre, aunque de clarividencia y poder razonador extraordinario, con sus limitaciones perfectamente humanas y el mundo en que se mueve es en el que nos movemos todos.

"EL BLANCO MOVIL" se basa en la novela de Ross MacDonal; el guión pertenece a Golman y está dirigida por Jack Smight que, después de la presentación de "El Tercer Día", pasó a figurar entre los directores más interesantes de Hollywood. Tiene algunas escenas de crueldad, amores ilícitos, pero todo mucho más atenuado que en las últimas producciones de este género.

C.O.C.

El PDC continúa como primera fuerza política en Chile luego de comicios

Santiago (NA).- Después de cuatro años de gobierno, la Democracia Cristiana continúa siendo la primera fuerza política en Chile, con 710. C 64 votos, o sea el 31,1 % del electorado nacional, según estiman los analistas políticos luego del proceso comicial de 2 de marzo último.

Según dichos analistas la sorpresa de estas elecciones - que se desarrollaron con toda normalidad - la dio el Partido Nacional, agrupación de liberales y conservadores, más algunas fuerzas nacionalistas. En 1965 (13. 1%) y en 1967 (14,3%) se habló de su virtual desaparición, ahora en cambio se empinó bruscamente, subiendo su votación a 477,112 o sea el 20,9%.

Algunos observadores interpretan el hecho como un "decantamiento" definitivo de la DC que en la encrucijada de 1964 (Frei contra Allende apoyado por comunistas y socialistas) recogió muchos votos de derecha. Otros - los propios dirigentes entre ellos - afirman en cambio que se trata del triunfo de una "fuerza nueva".

El Partido Comunista aumentó su caudal electoral pero muy ligeramente. Con 380. 721 votos (16.6%) ganó, en porcentaje, 1.8% con respecto a la última elección, lo que permitió reiterar la ironía de los partidarios de la "vía violenta" - pekineses y fidelista contra el PC chileno, pro sovietico - de que "a este paso estará en condiciones de tener mayoría el año 2.000".

En cambio el Partido Radical (307,126 votos; 13.4%) y el Socialista (292, 954; 12,8%) ni siquiera tendrán este consuelo. Ambos bajaron en relación con los comicios de regidores de 1967, aunque mantuvieron - en líneas generales - sus porcentajes de 1965, la anterior elección parlamentaria.

Según los observadores los resultados se han dado en la línea prevista: baja porcentual leve del PDC en votos; baja en su contingente en la Cámara de Diputados (de 82 a 55); alza notable en el Senado en virtud del mecanismo que hace la elección por mitades desiguales (esta vez correspondía la "mitad" más grande) además de la gran calidad personal de los candidatos PDC, lo que les da un total de 23 senadores entre 50.

Al respecto comentó Luis Hernández Párker, en ERCILLA: "Para la tramitación de los proyectos de leyes y reformas constitucionales, Frei quedará, desde el 21 de mayo (día en que se constituye el nuevo Parlamento) en mejores condiciones que ahora. Disponía de una Cámara de Diputados demasiado buena y de un Senado demasiado hosco para él. En ambas ramas del Congreso dispondrá en adelante de un holgado tercio, con los cuales le resultara mucho más fácil colocar sus iniciativas por la vía de la insistencia".

En síntesis, si se pretendía sacar de estas elecciones un juicio de la ciudadanía sobre la gestión de Frei - dicen los análisis -, los resultados son ambiguos. Pese a la baja porcentual dos brilantes ex - Ministros suyos, Juan de Dios Carmona y Juan Hamilton lograron un impresionante respaldo popular en las agrupaciones del extremo norte y del extremo sur, respectivamente. Otro, Bernardo Leighthon (ex - Ministro del Interior), estuvo a 500 votos de distancia de la primera mayoría para diputados en el Primer Distrito de Santiago.

Al mismo tiempo, la oposición, que descargó con inaudita violencia toda su artillería de propaganda contra el Gobierno, no se vio recompensada como hubiera querido. El caso más explícito es justamente el del Partido Nacional, aparentemente el gran triunfador de la jornada.

Gran parte de su triunfo se debe a la magia del nombre del ex-Presidente Jorge Alesandri. Dos sobrinos suyos, Gustavo y Silva Alessandri, lograron las primeras mayorías para diputados en el Tercero y Primer distrito de Santiago.

La izquierda marzista mantuvo su porción del electorado, ya que si el PC subió, bajo el Partido Socialista y la Social Democracia pequeña fuerza integrante del FRAP, sufrió un descalabro total. Lo más dramático del caso - afirman los observadores - es que no surgieron, de esta elección (la última antes de las presidenciales de setiembre de 1970) los nombres nuevos, igual que en la derecha.

De todo esto concluyen los observadores políticos que en definitiva el resultado de la contienda presidencial va a depender de la actitud que adopte el Partido Demócrata Cristiano. El Presidente Frei ha anunciado que culminará su gobierno con una serie de realizaciones concretas, profundizando su política de desarrollo social, especialmente en lo que se refiere al campo y a los sectores urbanos de más bajos ingresos. Al mismo tiempo, frente al más grave problema, la inflación, ya anunció que sin un Ejecutivo fuerte, capaz de adoptar una política integral, que no pueda ser desfigurada por la oposición, no se puede hacer nada. Por ello - afirman - seguirá luchando por hacer realidad sus proyectos de Reforma Constitucional que para evitar suspicacias, sólo entrarían en vigor al término de su mandato, para beneficio de su sucesor cualquiera fuese su tendencia.

ARTEFACTOS PARA EL HOGAR

National

Son de prestigio mundial

CONSEJO NACIONAL DE VIVIENDA

Convocatoria Nº 22-68

CONVOCATORIA A PROPUESTAS PARA VIVIENDAS Y SERVICIOS URBANIZACION U.T.O. - ORURO

El Consejo Nacional de Vivienda convoca a las empresas de primera categoría inscritas en el Ministerio de Obras Públicas a presentar sus propuestas para la construcción de 50 viviendas de tipo económico, proyecto ubicado en la zona Sur de Oruro.

Los planos, pliegos de condiciones y especificaciones técnicas podrán retirarse de la Gerencia Técnica de CONAVI a partir del día 1º de abril de 1969.

Las propuestas deberán presentarse en la Secretaría General de CONAVI, hasta el día 25 de mayo a hrs. 18.oo (segundo piso edificio CONAVI, Av. 20 de Octubre esq. Fernando Guachalla).

La Paz, marzo 25 de 1969

DEPARTAMENTO DE RELACIONES PUBLICAS

CONSEJO NACIONAL DE VIVIENDA

AVISO DE REMATE

El CONSEJO NACIONAL DE VIVIENDA (CONAVI), de acuerdo con el Art. 5º del D.S. Nº 08015, de 13 de junio de 1967 y en cumplimiento de la Resolución de su Directorio Nº 7/69, de 6 de marzo de 1969 y con la autorización de la Contraloría General de la República contenida en su oficio Nº 5/47/69 de 6 de febrero de 1969, invita a los interesados a concurrir a la venta en subasta pública de los inmuebles de propiedad de CONAVI que se indica a continuación, la que se llevará a cabo el día 10 de abril de 1969 a horas 14,30 en la planta baja de CONAVI, Avenida 20 de OCTUBRE, esquina Fernando Guachalla.

a) Casa situada en la calle Yanacocha Nº 428, frente al Palacio de Justicia de esta ciudad, en su extensión superficial de 660 m2. — $b 707.120

b) Lote de terreno situado en la calle Catacora, esquina Junín de esta ciudad, con la extensión superficial de 128,50 m2. — " 77.100

c) Casa situada en la calle Constitución Nº 164, de esta ciudad, con 323 m2. de terreno — " 205.700

d) Lote de terreno situado en la Avenida Saavedra s/n próximo a la Facultad de Medicina, región Miraflores, de esta ciudad, de la extensión superficial de 951.35 m2. en desnivel — " 94.400

Para este objeto, los interesados deberán depositar el 5% del monto de cada inmueble, conforme a Ley.

Los inmuebles podrán ser visitados por los interesados cualquier momento.

La Paz, 12 de marzo de 1969

DEPARTAMENTO DE RELACIONES PUBLICAS DE CONAVI

Hugo Montero
JEFE DE BIENES NACIONAL ES DE LA CONTRALORIA GENERAL DE LA REPUBLICA

VºBº Augusto Cuéllar
SUB-CONTRALOR GENERAL

MARIA DE ORO

APARTAMENTO "G"

JEFF COBB

MARK TRAIL

EGOISTO

ALFREDO

PICAPIEDRA

GUMERCINDO

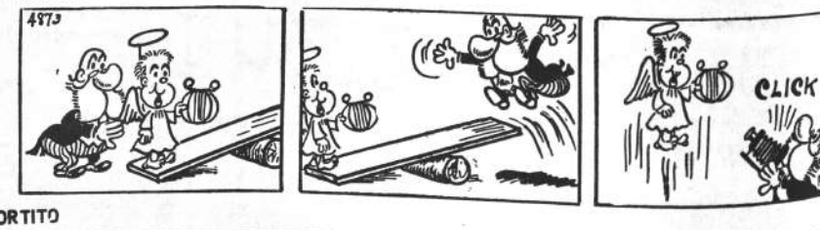

SPORTITO

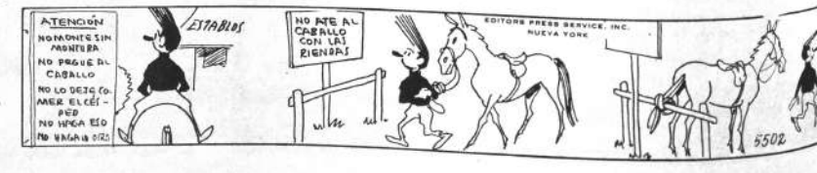

CONCURSANTES.- Las damitas que intervinieron en el concurso de belleza organizado por la Asociación de Tenis. El acto se realizó el sábado en el Sucre Tenis Club y resultó ganadora la Srta. María Elena Guzman representante del Tenis La Paz.

PRESENCIA

Liga de Obrajes convoca al campeonato oficial de fútbol para este año

La Liga de Deportes de Obrajes, de acuerdo con lo dispuesto por sus estatutos, convoca al XXI Campeonato Oficial de Foot ball correspondiente al presente año.

CONDICIONES:

1 - Podrán tomar parte en el presente campeonato, todos los clubes cuyos equipos esten registrados en la Liga de Deportes de Obrajes, en las divisiones que les corresponde de acuerdo al último campeonato oficial.

2 - Serán aceptadas las solicitudes para participar por parte de organismos de reciente fundación, siempre que llenen los requisitos exigidos en el reglamento respectivo.

3 - Las normas a que se regirá la temporada son las que establecen L.P.F.A. y las determinadas por el reglamento interno de nuestra institución.

4.- El Campeonato se desarrollará en dos ruedas y por puntos.

5.- Por derecho de inscripción cancelarán $b. 30 - 25 - 20 por división y en la forma correspondiente.

6.- Será inaugurado con programa especial, el día Domingo 5 de Abril próximo a hs. 9.00 en punto, en la cancha de fútbol de la zona.

7.- Los equipos o clubes a tiempo de solicitar su inscripción, darán a conocer:

a) Su Director actual
b) Color de uniforme
c) Color del uniforme con relación a su origen y si ha sido modificado
d) Dos fotografías tamaño carnet de los jugadores si son nuevos en el medio.
e) Designarán dos delegados, titular y suplente respectivamente.
f) Adjuntarán planilla de jugadores, si juegan en divisiones superiores de la L.P.F.A. dirán en qué división

8 - Los detalles no especificados en la presente convocatoria serán aclarados por secretaría.

Liquidación total "Hasta la terminación total de la existencia"

Casa El "UNIVERSO", calle Potosí 1017/1025, ofrece al distinguido público artículos de bazar, para su hogar, a precio bajo del costo, visítenos, así se convencerá de esta magnífica LIQUIDACION:

También se ofrece JUEGOS de LIVING, COMEDOR, DORMITORIO y varios enseres para el hogar:

EN LA MEJOR ZONA DE SOPOCACHI, UNA LINDA CASA A PRECIO DE OCASION.

TRADICION DE 150 AÑOS !..
EN TODO EL MUNDO
RELOJES Ogival

Preocupa a la Argentina el fracaso de la selección

...os Aires, 24 (Inter Press ...e).- El partido que jugó el ...nes pasado, en la ciudad san... de Rosario, el seleccionado ...entino de fútbol, resultó un ...ero fracaso. Nadie imaginó ...e actuación local frenta a ...desto rival como fue el com... de Paraguay.

...enfrentamiento permitió a... la guerra real del selec... después de los dos parti... "guantes blancos" que ju... en Bolivia, esto dejó al ...ierto los movimientos del ...es un enfrentamiento de trá... duro, violento y sin pausa ...de el match citado. Las con...nes, luego de finalizado el ...tro, fueron verdaderamente ...cas. Asimismo dejaron de ...vigencia las palabras de ...o director técnico nacio... quien había asegurado que: ...que están aquí (refiriéndose ...jugadores) son los que es... siempre, en la clasifica... la logramos, y en Méxi...

...pués del 1-1 final frente al ...uay, el seleccionado tuvo ...rse cuenta que el plantel ...rchaba como se esperaba. ...ía hacerse cambios rápida... pues los partidos de clasi... del mundial están muy

...encuentro internacional pro... la vista a la Argentina del ...r técnico de Brasil: Joao ...ma. No debe olvidarse que ...tina será rival del selec...

...cionado carioca en junio venidero, enfrentándose por la Copa Roca, y que Paraguay jugará en la serie de Brasil junto a los colombianos por las eliminatorias del mundial.

Joao Saldanha es un hombre de palabra fluida y su castellano perfecto le permitió vertir conceptos claros acerca del partido y del seleccionado nacional. Sus respuestas pueden sintetizarse de la siguiente forma:

Respecto del partido aseguró que "Los dos equipos se defendieron mucho. Los paraguayos mejoraron bastante respecto de algunos años atrás. Juegan en forma organizada y tienen buenos jugadores. Se defendieron, jugaron al 0 - 0. Deben estar contentos con el resultado".

En cuanto a la actuación argentina manifestó que no habían rendido "ni el 40 por ciento de lo que saben. . . menos aún . . . la baja actuación se debe seguramente a que los jugadores están al final del campeonato y en el club entrenan de una manera y en la selección de otra. En fin, es el mismo problema que hay en Brasil. A uds. dijo - les falta iniciativa. A excepción de Fischer (delantero neto), Rulli (mediocampista) y Cocco (volante).

Seguidamente hizo referencia al fútbol brasileño en el que "jugadores, individualmente, andan bien... en conjunto... vamos a ver no hubo en los últimos tiempos ninguna revelación importante. Son buenos pero es lo mismo de siempre. . . ".

Por último declaró que la serie de clasificación "va a ser dura pero finalmente Argentina, Brasil y Uruguay irán a México. Ellos son favoritos. En México puede haber sorpresas por la altura que podría llegar a afectar a los equipos. Igualmente México va a estar entre los primeros puestos".

Los conceptos de Joao Saldanha sintetizaron así, el presente de nuestro fútbol, Ahora deberán volverse a la realidad y determinar los elementos que tienen categoría internaciónal y los que no la tienen. Se deben dejar los entrenamientos livianos y dedicarse a las prácticas en serio para los partidos como el jugado recientemente, porque si estos fracasos volvieran a producirse en el futuro sería ya demasiado tarde para lamentaciones.

H. MUNICIPALIDAD DE LA PAZ
Concesión de Línea y Nivel

Por disposición de la Junta de Planificación y Urbanismo de la H. Municipalidad de La Paz, a partir de la fecha todo propietario que solicite concesión de Línea y Nivel para nuevas construcciones deberá presentar adjunto al formulario respectivo, el certificado Alodial último de la propiedad, expedido por la Oficina de Registro de Derechos Reales, sin cuyo requisito no se dará curso a trámite alguno en la Dirección de Vías Urbanas y Expropiaciones; en razón de haberse presentado solicitudes por personas ajenas y que luego sorprenden con la iniciación de trabajos de construcción en lotes que no son de su propiedad.

La Paz, 24 de Marzo de 1969

LA DIRECCION DE RELACIONES PUBLICAS

AVISO IMPORTANTE
"ELECTROACUSTICA LTDA"

Comunica a su distinguida clientela, que a partir de la fecha los señores,

ALCIDES ENCINAS LUNA — COBRADOR
VICTOR GUZMAN SANDOVAL — VENDEDOR

han dejado de pertenecer a nuestra organización.

En consecuencia cualquier pago, venta u otra operación comercial a nombre de "ELECTROACUSTICA LTDA." efectuada por estos señores quedará completamente nula y sin valor alguno.

La Paz, 25 de marzo de 1969.

ELECTROACUSTICA LTDA.
Su Distribuidor Phillips

...l países asisten a ...curso de pastoral

...b, Ecuador, (NA).-- Cator... ...des de América han enviado ...sentantes al Curso Latinoa... ...ano de Pastoral, que es el se... que se dicta en el Instituto ...el Latinoamericano (IPLA). ...asistentes al curso que du... ...del 10 de marzo al 24 de ...e del presente año, son 32 ...ejeros y 9 ecuatorianos; en... ...tos participantes hay siete ...sas y dos señoras, siendo ...emás sacerdotes seculares ...giosos.

...IPLA tiene como objetivo ...a formación más profunda ...erdotes, religiosos y laicos ...vieran una función de res... ...bilidad nacional o diocesa... ...las tareas de conducir una ...pastoral de conjunto". Se ...con el curo "a orientar una ...fa correcta del sujeto hu... ...adentrarse en una eclesiolo... renovada y hacer una refle... pastoral adaptada a la Amé... Latina".

...IPLA fue creado por decisión ...onsejo Episcopal Latino A... ...cano (CELAM) en su reunión ...Chaclacayo, Perú, en 1967. ...erpo de profesores es esco... ...entre las personalidades más ...cadas de los diversos campos ...estudio. Entre las materias a ...arse se consideran: Antropo... del hombre latinoamericano, ...cimiento en profundidad de las ...dades socio-religiosas, Pas... de masas, Teología del de... ...llo, etc.

Guia Profesional

Médicos

Dr. E. ALEXANDROWICZ
ESPECIALISTA EN LA PIEL
Especialidades en piel. VENEREAS. PROBLEMAS SEXUALES. Avenida Argentina Nº 1919. Teléfono: 24534. Consultas de 14 a 17.

Dr. ALBERTO MARIACA VALDEZ
MEDICO-CIRUJANO
Atiende: Enfermedades del aparato digestivo (estómago, intestinos, apéndice, hígado, vesícula biliar, páncreas, etc.), trastornos de nutrición, várices y sus complicaciones, ginecología.
Consultas de Hs. 10 y 30 a 12 y 30 y de 14 a 16.
Plaza del Estudiante Nº 1931. Telf. 22073. Telf. domicilio 11366.

Dr. JAVIER MONASTERIOS LUPO
MEDICO - CIRUJANO
Atiende medicina general.
Consultorio: Yanacocha 507 oficina Nº 1, altos, "Monaco". Consultas Hrs. 14,30 a 19.
Teléfono 11875.

Dr. AURELIO MELEAN LOPEZ
MEDICINA DE AVIACION
Cursos de especialización en México, en la Facultad de Medicina, sección Estudios Superiores, Congreso y Seminario de Medicina de Aviación en Washington, — Oklahoma y Pensacola Florida. Cochabamba, calle Jordán Nº 2982. Telf. 3755.

ALEXIS PRIETO MURILLO
ENFERMEDADES DE LOS RIÑONES
Vejiga, próstata, genitales, infertilidad, venéreas. Especializado en Europa.
Nicolás Acosta 279 (antes Hnos. Bolivián) De 5 a 6. Teléfono 12783. Casilla 3031.

Dr. ANGEL PINTO JIMENEZ
OIDOS NARIZ GARGANTA
UMSA CENTRO MEDICO NACIONAL DE MEXICO
Consultorio Av. 16 de Julio 1456. Telef. 28163. Telef. Domic. 10146. Horario: 4 a 6 p.m.

Dr. LUIS SEA
Medicina interna, Broncopulmonares, Tuberculosis. Gastrointestinales. Venéreas. Consultas: 14 a 18 Evaristo Valle 137, teléfono 12463.

Dr. ENRIQUE VERGARA ...
ENFERMEDADES DE LA PIEL
Av. del Ejército 39, esquina Loza (Miraflores). Horario 13.30 a 15.30. Telf. 23129. Casilla de Correo 2223.

Dr. RODOLFO NORIEGA UREÑA
GASTROENTEROLOGO-CIRUJANO
Especialización Italia, España, Francia.
Esófago, estómago, hígado, vesícula, intestinos, parasitosis.
Avenida Arce 2122 (frente a IBEAS). Telfs. 25960 y 25798. Hrs. 3 a 5 y 30. RESERVAR HORA. Casilla 4394.

Dr. ENRIQUE CORTES MEDINACELLI
CIRUJANO - PROCTOLOGO
Especializado en México. Atiende enfermedades del Colón-Recto-Ano. Hemorroides-Fistulas. Tumores. Consultorio Av. Arce 2316, 2º piso, of. 5. Hs. 14,30 a 17. Telf. 20837. Domicilio 28240. Casilla 2109.

Dr. CESAR MORENO ACHAVAL
MEDICINA INTERNA
De la Universidad de Madrid, especializado en Alemania. Man Spricht Deutsch. Consultorio: Edificio Krsul, Av. Camacho. Hrs. 16,30 - 18,30. Teléfono 28805. Domicilio 22028.

Dr. WALTER PEREDO PACHECO
MEDICO GINECOLOGO ESPECIALISTA
Matriz, ovario, trompas, partos, sus complicaciones, operación cesárea y del prolapso genital. Cáncer de la matriz. Infertilidad.
Consultorio: Ayacucho 230, segundo piso. Horas 17 a 20 Teléfono 11418. Domicilio 22780.

Dr. ALFREDO ROMERO DAVALOS
CARDIOLOGIA
DEL HOSPITAL DE CLINICAS DE SAN PABLO, BRASIL. Jefe de Clínica Cardiológica, Ins. Nac. Tórax. Cardiopatías congénitas y adquiridas. Indicación quirúrgica. Electrocardiografía Centro Médico URME. Avenida Arce y Montevideo. Telef. 27001. Horas 16 a 19. Favor reservar turno.

Dr. CARLOS MUÑOZ A.
ORTOPEDISTA TRAUMATOLOGO
Fracturas, luxaciones, Rayos X, Corrección de deformidades de nacimiento, adquiridas. Heridas de la mano. Cicatrices. Secuelas quemaduras. Consultorio Pérez Velasco 775 Hrs. 2 a 7. Telfs. 26830. Domicilio — 20461. Casilla 1256.

Cambió de Consultorio
Dra. RUTH MALDONADO BALLON
Especialista en Ginecología y Obstetricia, anuncia a su distinguida clientela, que atenderá en su nuevo consultorio de la calle Comercio 979 1er. piso de 17 a 19 y 30 horas. Cons. 11160. Dom. 11467.

Dr. LUIS JESUS GARCIA Z.
Especializado en los Hospitales "Saint Pierre" de la Universidad Católica de Lovaina, Bruselas y Universidad de Barcelona.
Miembro de la Sociedad Belga de Cirugía.
Cirugía y enfermedades del aparato digestivo: Estómago, intestino, vesícula, hígado, páncreas, apéndice, hernias, arterias, venas, várices y sus complicaciones. Cirugía de mamas y ginecológica.
Consultas: de Lunes a Viernes de 14 a 16, Plaza Franz Tamayo 1931, teléfono 22073. Dom. Sánchez Lima 2219, teléfono 10143.
ON PARLE FRANCAIS. (se ruega reservar hora).

Dr. LEON ROJAS ANTEZANA
MEDICO CIRUJANO
ESPECIALISTA EN CIRUGIA CARDIOVASCULAR Y TORAXICA, DIPLOMADO EN EUROPA
Enfermedades del corazón y de los vasos (Defectos valvulares, defectos congénitos, trombosis, insuficiencias, injertos arteriales). Afecciones del tórax, pulmones, esófago, tráquea, mediastino, diafragma.
Consultorio: Avenida Arce 2316, 2º piso. Horas de atención 14 a 17.
GOVORI SE SRPSKO HRVATSKI ESIK

Dr. ANIBAL RIVERO DELFIN
MEDICO DE NIÑOS
Especializado en Europa. Consultas de 14 a 17 horas. Consultorio Av. 16 de Julio 1456, 3er. piso, telf. 28163 Domicilio Av. Argentina 1821, telf. 20087, casilla 3601

Dr. ALFREDO RAMIREZ T.
MEDICO UROLOGO
Estudios Universidad de Chile. Especialista en Cirugía y enfermedades de los riñones, vejiga, próstata, genitales, esterilidad masculina, etc.
Consultorio: Av. Camacho 1377, 2º piso, Of. 3. Teléfono 25546. Consultas de 11 a 12 y de 17 a 19. Atiende llamadas del interior del país.

Dra. URSULA BECK
Médico especialista en Cirugía, Ginecología y Obstetricia. Estudios y especialización en Alemania.
Consultas: lunes a viernes de 9 y 30 a 12. Consultorio: Plaza Franz Tamayo 1931, Teléfonos 22073-23932.

Dentistas

Dr. MARIO CALDERON RAMIREZ
CIRUJANO DENTISTA
Operatoria dental, Prótesis fijas y removibles. Tratamientos y extracciones sin dolor. Experiencia profesional.
CONSULTORIO: Sagárnaga 288 (2º piso). Atención de 10 a 12,30 y 15 a 20 horas.

Dr. LUIS PINELL DEL CASTILLO
CIRUJANO DENTISTA
Catedrático de la Universidad. Operatoria. Prótesis clínica. Alta velocidad. Rayos X. Atención con hora fija de 10,30 a 12 y de 14 a 19.
Calle Comercio (Edificio Cine Princesa) 3er. piso. Teléfono 26976.

Notarios

GUALBERTO RODRIGUEZ PRADO
NOTARIO DE FE PUBLICA
Asuntos del Ramo: Escrituras. Protocolizaciones. Testamentos. Protestos. Poderes. Legalizaciones. Aperturas de Libros. Etc.
SERIEDAD PUNTUALIDAD EFICIENCIA
Dirección: Mercado Nº 1078 (Frente Casa Grace). Tel. Of. 23401. Dom. 16072.

Tels. de Urgencia

PRESENCIA
Av. Mariscal Santa Cruz Nº 1295
Teléfonos 10460
Sección Publicidad 29554
Casilla Postal Nº 3276
ASISTENCIA PUBLICA 22111
HOSPITAL GENERAL 22820
D.I.C. 26124
TRANSITO 26148

Llantas de Caucho puro del Beni
ZIMERI
INIGUALABLES EN CALIDAD
INALCANZABLES EN EL CAMINO
ZIMERI BOLIVIANA

PRESENCIA Deportes
La Paz, Bolivia, miércoles 26 de marzo de 1969.

ZIMERI BOLIVIANA
Llantas de Caucho puro del Beni
INALCANZABLES EN EL CAMINO
NUNCA QUERRA OTRAS DESPUES
COCHABAMBA-BOLIVIA-casilla 1676-tels. 3160-3775

Festival del CPDB

Primera presentación de las reinas de las asociaciones

SE CUMPLIRA ESTA NOCHE EN LA PISCINA

Hoy se cumplirá el primer desfile de reinas de asociaciones departamentales que aspiran al título de "señorita Prensa Deportiva 1969", dentro del programa de actuaciones que preparó el Círculo de Periodistas Deportivos de Bolivia, dentro de su festival anual.

La presentación en malla de las 9 representantes de asociaciones, se cumplirá esta noche en la pileta del estadio Hernando Siles a las 19 hs., donde desfilarán ante el Jurado Calificador que está compuesto por embajadores en Bolivia de Argentina, Uruguay, México, Brasil e Israel.

Las distintas asociaciones departamentales han elegido a sus representantes, siendo ellas: Mirta Roca, de Rugby; Rosario Romero, de Beisbol; Yola Rojas, de la Asociación de Deportiva de Volantes de Fórmula; María Elena Guzmán, de Tenis; Jenny Peñaranda, del Moto Club Boliviano; Mireya Velasco, de Yudo; Pilar Harvey, de Natación; María Eugenia Claure, de Voleibol y Lenny Medina de Basketbol.

El programa empezará con competencias acuáticas a cargo del seleccionado paceño de natación que se prepara para asistir al torneo nacional que se cumplirá en la ciudad de Sucre. Saltos ornamentales, a cargo del equipo paceño y un encuentro de waterpolo entre los equipos de Bolívar y The Strongest. Finalmente, se realizará el desfile en malla de las 9 representantes.

REINA DEL MOTOCICLISMO.- Jenny Peñaranda Gambarte, representará al Motociclismo en el concurso de belleza del Círculo de Periodistas de Bolivia. Esta noche en la piscina del estadio Siles se cumplirá la primera presentación.

TEOFILO SALINAS IRA A REELECCION DE CONFEDERACION

Asunción, mar. 25-(AFP). Teófilo Salinas, del Perú, se presentará a la reelección como Presidente de la Confederación sudamericana de fútbol en el próximo período, anunció hoy aquí el matutino ABC Color.-

VOLIBOL

Team peruano debuta el 28 por la noche

La Selección Peruana de Volivol debutará el viernes por la noche en una gran temporada internacional que propicia la Asociación Departamental, frente al seleccionado paceño.

Las chiquillas peruanas que últimamente han estado entrenando intensamente bajo la dirección técnica de la peruana "Lucha Fuentes", quien es considerada en Sudamérica como la mejor picadora, tienen la esperanza de repetir la actuación pasada donde cumplieron una buena performance actuación.

El plantel peruano que estuvo en las Olimpiadas de México espera volver al ritmo de juego que le valió elogiosos comentarios de la prensa mundial.

La selección peruana jugará tres partidos. El segundo cotejo será el sábado por la tarde y el domingo se efectuará la despedida.

Posteriormente el conjunto "incaico" viajará a Oruro donde jugará por la noche ante el combinado de Oruro. El martes proseguirá viaje a Cochabamba, donde también actuará.

Nueva postergación de torneo abierto de teni

La competencia comenzará mañana

VALORES PERUANOS.- Bruno Taino y Fiorella Bonicelli, dos de los valores que trae la representación de la Federación Peruana de Tenis para la Copa Los Andes. Entrenaron ayer en La Florida.

La iniciación del certa bierto" de tenis, sufrió su postergación hasta el día na. El certamen que en pr debió iniciarse el lunes nistas de Bolivia y Perú, tergó porque no llegaron grantes del equipo nacional dican en la ciudad de Coch

Mientras tanto los jugad equipo peruano de tenis en tran en nuestra ciudad des nes por la tarde, a la espe iniciación del mencionado men y del segundo y más tra te, en el que se disputará pa Andina".

Este torneo también ha gado hasta el viernes. ción había sido anunciado ñana por la noche.

Tal como anunciáramos tra edición de ayer, se cu medio día el sorteo del to ra los encuentros del tor bierto", siendo el rol de el siguiente:

CANCHA No 6. Hrs. Moscoso vs. Carlos Ed 10 Cyntia Terán vs. Gi pez; hrs. 11. Roberto Ve Juan C. Trigo;.

CANCHA No 7. Jorge vs. Edmundo Rodrigue Ann Beck vs. Ivonne Vel 11. Mauricio Valdez vs. Ichauste.

CANCHA No 8. Hrs. Guijón vs. Luis Zbinden N. Ester Cárdenas vs. Ca varado; hrs. 11. Gan. Blanco vs. Jaime Cisneros

CANCHA OFICIAL. Hr dith Rocha vs. Patricia hrs. 10. Fiorela Bonic Cecilia Valle; hrs. El Klein vs. Marcela Árez;

CANCHA No. 6.-

HORAS 14 Gan. Maurtu guez vs. Gan Guijón-Zbin 15. Gan. Terán-López Beck - Velarde; hrs. 16 dena-Alvarado vs. Gan. R res.

Cuadrangular del Círculo

Bolívar-"U"-Mcal. Santa Cruz y Strongest juegan el sábado

The Strongest contra Mariscal Santa Cruz y Bolívar contra Universitario jugarán el próximo sábado, en la primera fecha del torneo cuadrangular de fútbol que auspicia el Círculo de Periodistas Deportivos de Bolivia en su festival anual.

La segunda fecha se cumplirá el domingo por la tarde con encuentros que a primera hora disputaran los perdedores del sábado y, a segunda, los ganadores de la fecha anterior para definir el título. Ese festival futbolístico fue aprobado anoche en la reunión del Consejo Central de la Asociación de Fútbol de La Paz.

A parte de los encuentros futbolísticos, el Círculo de Periodistas ha preparado un amplio programa en el que se destaca un encuentro de Rubby, que se jugará por primera vez en público en nuestro medio y otros, como el desfile de reinas durante el intermedio y la demostración gimnástica en aparatos, a cargo de cadetes del Colegio Militar.

En la reunión del Consejo Central no se fijó fecha para la iniciación del campeonato oficial del presente año, ni tampoco se empezó con el estudio de la convocatoria. Cuando se puso en consideración estos aspectos, se pidió, que pese a que el estatuto señala como fecha límite para la iniciación del campeonato la primera quincena de abril, éste sea postergado. De ahí que se determinó que recién en la próxima reunión se estudien estos aspectos.

El Club Bolívar, mediante su delegado, pidió licencia a la Asociación de Fútbol para no participar en el torneo oficial del presente año. Señaló que los numerosos problemas económicos que tuvo como consecuencia de su participación en el torneo Libertadores de América, ha dejado a Bolívar en una situación económica tal que no le permitirá sufragar los gastos que demanda la preparación de su equipo para el campeonato que se aproxima.

El delegado de Universitario, Mauro Cuellar, señaló que era una lástima la situación de Bolívar y que pese al deseo que habría de ayudarlo, los clubs también tienen que solventar una serie de gastos que no les permiten auxiliar a la entidad "celeste". No hubo ningún pronunciamiento al respecto. Se le pidió al delegado oficializar en forma escrita tal solicitud.

LAREDO LOGRO ESFORZADA Y JUSTA VICTORIA ANTE ESTUDIANTES JRS.

Jaime Laredo consiguió una esforzada pero muy merecida victoria ante Estudiantes Juniors por 61 a 59, en tiempo suplementario en la jornada basketbolística cumplida anoche en el coliseo Ciudad de La Paz.

Mientras que Gimanasia y Esgrima obtuvo un apretado triunfo sobre Colmil por 44-42, en encuentro preliminar que estuvo a punto de degenerar en un hecho bochornoso, pero que felizmente no llegó a mayores. El mal arbitraje de ese encuentro determinó que los aliegados a Colmil, en su mayoría cadetes, trataran de cobrar revancha de la derrota con el árbitro del encuentro, pero un oficial evitó que se produjera el hecho.

Laredo, en el encuentro de fondo, después de cumplir un magnífico primer tiempo, donde sacaba amplia diferencia, cedió posiciones para que en los primeros minutos del segundo período Estudiantes no sólo descontara, sino sacara una pequeña diferencia que la mantuvo hasta los últimos segundos del partido reglamentario; pero un cesto sobre la hora, determinó que el escore finalizara empatado en 54 puntos. En el tiempo suplementario, Laredo impuso su ritmo veloz y aprovechó del nerviosismo del rival para conseguir un magnífico y trabajoso triunfo.

Bolívar gestionaría a Morales de Always Ready

El técnico de Bolívar, Norberto Fernández, anunció que ha pedido a los directivos de Bolívar la contratación de nuevos jugadores para reforzar el plantel que jugará este año en el torneo oficial.

Fernández afirmó que se iniciarán gestiones para lograr el pase del mediocampista de Always Ready, David Morales. Por su parte, los directivos de Always Ready manifestaron que Morales es intransferible, pero no descartaron la posibilidad de una transferencia siempre y cuando paguen por él lo que la entidad albirroja pediría.

Además, se conoció en fuente "celeste" que llegará el puntero paraguayo Velloso, para incorporarse al equipo en el torneo de 1969.

En los próximos días se podrán tener novedades en relación a las nuevas incorporaciones a la primera escuadra bolivarista.

MENDIVIL ENTABLO CON PARAGUA PRIETO EN CERTAMEN DE AJEDRE

Mar del Plata, Mar. 25 (AFP).- Cumplida la tercera ronda del torneo zonal sudamericano de ajedrez, los argentinos Najdorf y Panno y los brasileños Mecking y Cámara, compartieron guardia con dos puntos y medio sobre tres posibles.

La nota destacada de la jornada la dio el brasileño Cámara al derrotar al argentino Rosetto en 52 jugadas, en una partida donde se utilizó la defensa Grundfeld.

Por su parte, Mecking, también brasileño, le ganó al argentino Bronstein en 30 movimientos. La defensa utilizada fue la siciliana. Fue una partida de enroques opuestos en la que las blancas jugaron pasivamente. Aprovechó Mecking un contragolpe para ganar un caballo y, consecuentemente, la partida.

El otro brasileño participante, Van Riemsdyk, hizo tablas con el argentino Scheweber en 52 movimientos. Fue ésta también una partida de enroques opuestos con apertura inglesa.

Mendivil, de Bolivia y Riego Prieto, de Paraguay, entablaron en 34 movimientos. Défensa siciliana. Las blancas se excedieron en el tiempo reglamentario. Hubo enroques opuestos y sentante paraguayo sac acierto una pieza por nes para lograr una v sicional en el ala dom el monarca adversario bligarlo a un empate.

Rubinetti, de Argentin al chileno Silva en 40 Defensa siciliana. Panno su compatriota García e mientos, utilizando la inglesa. Najdorf le ganó no Rodríguez en 44 mo Las negras utilizaron l holandesa.

NUEVA YORK, 25 (AP).- Jerry Quarry, izquierda, envía una izquierda a la cabeza de Buster Mathis, en el segundo round de su combate fijado en 12, de la pelea de pesados anoche en el Madison Square Garden. Quarry ganó por decisión. (RADIOFOTO AP)

FESTIVAL DE NATACION

MIERCOLES 26 MARZO

* Programa de natación a cargo de la Asociación Depa tamental
* Presentación de las Reinas de las Asociaciones D portivas de La Paz en traje de malla
* Precios: Platea baja $b 7.- Platea alta $b 4.-

DESFILE DE REINAS DEL DEPORTE PACEÑO

HOY: Hs. 19 PISCINA DEL ESTADIO SILES

Es una presentación del C.P.D.B.