SEA DELICADO ... JUEGUE CARNAVALES CON TALCO PARA DAMAS VITABEL Deliciosamente Perfumado

CENTRAL DE BOLIVIA

PRESENCIA

AÑO XVIII - No. 3.894 - LA PAZ, BOLIVIA, DOMINGO 23 DE FEBRERO DE 1969 - 40 PAGINAS - $b. 1.00

CARNAVALES FELICES CON RIN CONTRA EL MALESTAR CAUSADO POR EL EXESO DE COMIDAS Y BEBIDAS

En Vietnam del Sur

Bombardeo sobre Saigón y otras treinta ciudades

El Presidente Nixon espera entablar un "diálogo franco" con los gobernantes europeos durante la gira que realizará por ese continente.

Saigón, domingo 23 (AP).- Esta madrugada los comunistas bombardearon Saigón y otras 30 poblaciones sudvietnamesas. Dos ataques se hicieron contra la capital, y un cohete inició un incendio a solo dos cuadras del Palacio Presidencial.

El bombardeo de Saigón --separados los ataques por dos horas-- fue el primero desde que los Estados Unidos pusieron fin al bombardeo de Vietnam del Norte el primero de noviembre pasado.

En el primer ataque una media docena de cohetes cayó en una zona de residencias, oficinas de negocios y fábricas, en el extremo sur de la ciudad. Los daños parecen haber sido ligeros.

Se informó que por lo menos seis personas fueron muertas y diez heridas por los cohetes. Un cohete ocasionó un incendio en el mercado central que resultó en la mjerte de un civil, cuatro policías fueron muertos por otro cohete".

Las autoridades expresaron que las acciones se redujeron a los bombardeos sin importantes operaciones de la infantería.

Voceros manifestaron que las unidades sudvietnamesas y norteamericanas habían sido puestas en estado de alerta ante la posibilidad de ataque, y en cada caso de intenso bombardeo, respondieron al fuego de las posiciones comunistas en pocos minutos, las luces de bengala iluminaban la noche para localizar los objetivos.

Da Nang, segunda ciudad sudvietnamesa --puerto y base militar-- al parecer fue uno de los lugares más intensamente atacados. Cayeron cohetes dentro de la ciudad, en la base de Montaña de Marmol, al este, y cerca del Cuartel General de la fuerza anfibia de la Infantería de Marina.

Los ataques en todo el país abarcaron desde bases en el extremo norte, inmediatamente al sur de la zona desmilitarizada, hasta unas cuantas instalaciones en el delta del mekong.

Se hizo evidente que el comando comunista realizaba algún tipo de esfuerzo coordinado para marcar el final del año nuevo lunar, el período festivo conocido como TET, que el Viet Cong utilizó el año pasado para la ofensiva más devastadora de la guerra.

Violencia estudiantil en Ecuador

QUITO, 22 (AFP) El Rector, Vice Rector y 41 catedráticos de la facultad de Ingeniería de la Universidad Central, renunciaron a sus funciones en demostración de protesta contra la violencia de los estudiantes.

El hecho se produjo como consecuencia del ultraje cometido contra varios profesores, durante la reunión de la Junta de la Facultad de Ingeniería, mientras se trataba la renuncia del Decano, Ingeniero Jaime Morilo, que exigían los estudiantes.

Los estudiantes de ingeniería se encontraban en huelga desde hace dos meses exigiendo la salida del Decano de la Facultad por haber tomado medidas disciplinarias con tres estudiantes.

Un hombre observa el lema pintado en los escalones del "Parc Du Cinquantenaire", en Bruselas, hoy. El lema incita a manifestaciones para el domingo, cuando llegue Nixon y le piden que se vaya de vuelta. (AP RADIOFOTO)

VELASCO REITERA LA FIRMEZA DE LA POSICION PERUANA

-LIMA, 22 (AFP).- La aplicación por los Estados Unidos de la enmienda Hickenlooper y de otras sanciones al Perú, constituirá un acto de agresión económica, peligro que se cierne sobre las otras naciones latinoamericanas, declaró hoy aquí el Presidente Juan Velasco Alvarado.

Como el país no puede aceptar se le de un trato de marcada imágen colonialista, si se concretaran esas represalias, se someterá el caso a los organismos internacionales, añadió el Jefe de Estado.

El Presidente, que habló también de la libertad de prensa y de la campaña moralizadora de su gobierno, formuló estas declaraciones en una entrevista concedida hoy a los corresponsales de la prensa extranjera acreditados en Lima.

Preguntado sobre si el Perú pediría una reunión de cancilleres para defender sus intereses en el litigio con la International Petroleum Company ante la amenaza de sanciones económicas de parte de los Estados Unidos, el General Velasco Alvarado expresó:

"En caso de ponerse en ejecución la Enmienda Hickenlooper y las otras previstas por las leyes americanas, el Perú considerará este acto como agresión económica".

"Los países, añadió, tienen el justo derecho de legislar para su fuero interno, pero es inadmisible que una potencia legisle para sancionar a otro país, y lo que es más grave, que no se considere previamente si el súbdito ha atropellado prepotentemente las leyes y la dignidad de un país

(Pasa a la página 9)

Nixon comienza hoy su gira por Europa

-Bélgica, primera etapa de su viaje

BRUSELAS, 22 (AP).-El Presidente Nixon llega a Bélgica mañana domingo en su primera etapa de una gira de Europa que se muestra nerviosa por disensión diplomática y rivalidades nacionales.

Nixon espera promover "un nuevo espíritu de consulta que resultará en un nuevo espíritu de confianza".

Un objetivo principal, según aclararon Nixon y otras fuentes del gobierno será el de sentar las bases en conversaciones con gobernantes aliados, para una reunión que el presidente espera tener posteriormente con los dirigentes de la Unión Soviética.

Nixon, al hablar informalmente a los periodistas que lo acompañarán en su viaje de una semana a cinco países, dijo que quiere promover dentro de la alianza occidental" una nueva era de consultas y quiero decir consultas verdaderamente francas".

PROGRAMA EN BRUSELAS

El avión presidencial descenderá en el aeropuerto de Zaventem a eso de las 21.00 horas. Después de recibir la bienvenida del Rey Baldino, el presidente se dirigirá al Palacio Real en el centro de la ciudad para mantener conversaciones con el Primer Ministro Belga, Gaston Eyskens y con el Ministro de Relaciones, Pierre Harmel.

Un pequeño grupo de estudiantes admiradores del chino Mao Tse Tung proyectan estar en el aeropuerto para llevar a cabo una manifestación, pero es muy poco probable que Nixon note su presencia, la zona del aeropuerto a donde llegará estará completamente aislada.

En el palacio, a pesar de la hora, el Presidente Nixon recibirá su primer informe sobre las últimas dificultades en Europa, que incluyen la actual agitación que provocó el Presidente Charles de Gaulle, de Francia.

Desde el palacio, el Presidente irá directamente al Hotel Hilton, su residencia en la capital belga. Escogió estar en el hotel más bien que en uno de los palacios reales. Los funcionarios belgas dijeron que los agentes de seguridad de EE.UU. habían objetado que había demasiado árboles alrededor de las ventanas de los palacios lo que complicaba sus problemas de seguridad.

El Presidente será mantenido lo mayormente posible fuera de la vista pública. Será llevado velozmente a través de la ciudad con escolta motorizada. El tono de su visita es absolutamente de negocios y de acuerdo con eso, habrá muy poca oportunidad de verlo en público.

Bolivia podrá utilizar el Puerto de Rosario hasta mediados de año

-EL SUBSECRETARIO DE RELACIONES EXTERIORES VIAJA A LA ARGENTINA-

Alberto Zelada, Subsecretario de la Cancillería, viaja a la Argentina para concretar la utilización del puerto de Rosario.

Nuestro país podrá utilizar la zona franca concedida por la Argentina en el Puerto de Rosario a partir del segundo semestre del año en curso, siendo posible, al menos existe tal esperanza, inaugurar dicha zona con la importación de los materiales de Alemania para la construcción del gasoducto, por el que Bolivia, comercializará su gas con la Argentina.

Así informó ayer a la prensa el Subsecretario de Relaciones Exteriores, doctor Alberto Zelada, quien mañana viajará a Buenos Aires para iniciar conversaciones oficiales el próximo miércoles con el objetivo de estudiar el régimen al que se sujetará la zona franca concedida por Argentina a nuestro país.

Zelada presidirá la comisión técnica boliviana que discutirá y definirá la situación con su similar argentina.

La comisión boliviana, cuyos integrantes ya se encuentran en Buenos Aires, está conformada por el capitan de Fragata Julio Barrero del Servicio de Hidrología Naval; el ingeniero Alfredo Velásquez del Ministerio de Obras Públicas y el señor Jorge Capriles del Ministerio de Hacienda. Estos ya iniciaron los contactos informales con la comisión argentina, habiendo visitado al Puerto de Rosario para conocer personalmente el punto adecuado donde funcionará la zona franca concedida a Bolivia.

CONTRIBUCION POSITIVA

El Subsecretario de Relaciones Exteriores, en víspera de su viaje al vecino país, explicó que el proceso de otorgamiento de una zona franca en el Puerto de Rosario se origina en la entrevista presidencial de los generales René Barrientos y Juan Carlos Onganía y posteriormente formalizado con la suscripción de las Notas Reversales de 11 de diciembre de 1968.

El objetivo de la Comisión Mixta Boliviano-Argentina, que a partir del próximo miércoles iniciará reuniones oficiales, es el de fijar el régimen, la jurisdicción y otros aspectos para la definición de la zona franca concedida. Luego se harán conocer los respectivos informes a los gobiernos de Bolivia y la Argentina, gobiernos que deberán suscribir finalmente un convenio.

Para Zelada, la concesión de una zona franca en el Puerto de Rosario por parte del gobierno argentino debe ser considerada como una contribución y gesto positivos.

Añadió que la zona franca en el Puerto de Rosario tiene dos significados especiales para Bolivia. El primero, incrementar sus importaciones y exportaciones por el Puerto de Rosario e inclusive centralizar su comercio del Atlántico. El segundo, la incorporación de Bolivia en forma efectiva al sistema fluvial de la Cuenca del Plata.

También subrayó el factor positivo que significa para el desarrollo de Bolivia la navegabilidad de los ríos de la Cuenca del Plata.

Al ser interrogado cuándo Bolivia podría ya utilizar la zona franca del Puerto de Rosario, el Subsecretario Zelada sostuvo que principalmente dependerá de la decisión de las empresas privadas boliviano-argentinas que comercializan sus productos a través de puertos del Atlántico, centralizando esas actividades por Rosario.

De todas maneras, según Zelada, la zona franca podrá ser utilizada, si se acelera la negociación del convenio definitivo, a partir del segundo semestre del presente año.

(Pasa a la página 9)

ASEGURAN QUE ISRAEL TOMARA REPRESALIAS

TEL AVIV, 22 (AP). Arabes y judíos expresaron hoy la creencia de que la explosión que sacudió ayer el mayor supermercado de Jerusalén seguramente prococará represalías por parte de Israel.

La explosión de dinamita mató a dos estudiantes universitarios e hirió a nueve compradores en el mercado Supersol ayer. Se produjo solo 72 horas después del ataque árabe con ametralladoras a un avión de la compañía israelí El Al en Zurich Suiza.

Aunque se considera seguro que habrá una reacción israelí militante, nadie tiene la menor idea de cuándo, dónde y cómo será ejecutada.

El Frente Popular de Liberación de Palestina, organización guerrillera marxista con oficina en Amman, Jordania, se atribuye la responsabilidad de la explosión del mercado, como lo hizo con el ataque de Zurich.

Pero los airados funcionarios israelíes culpan a los gobiernos árabes de ese espectacular ataque y de otros incidentes sangrientos en la guerra de guerrillas, llamada "resistencia" por los árabes y "terrorismo" por los israelíes.

Los cuatro gobiernos niegan responsabilidad por las operaciones de los guerrilleros, pero todos han expresado su apoyo, en diverso grado, al movimiento guerrillero.

Aumentan la tensión informes de Líbano, desmentidos por el ejército, referentes a que jets de Israel fueron obligados a huir después de incursionar en el espacio aéreo de Líbano.

Después del ataque por cuatro árabes al avión del El Al en Suiza, altos funcionarios israelíes, incluyendo al Ministro de Relaciones Abba Eban y al Ministro de la Defensa Moshe Dayan, hicieron responsables a los estados árabes.

Dayan, que según el Ministro de Defensa está "filosofando en general" sobre los guerrilleros y sus tácticas, declaró "cuando llevemos a cabo represalias los golpearemos en el sitio donde les dolerá más donde nos sea más conveniente".

La transmisión del mando en Venezuela será garantizada

-CARACAS, 22 (AP).- La transmisión del mando presidencial y la estabilidad del gobierno que se inicia en marzo próximo serán garantizados por las fuerzas armadas nacionales, declaró aquí el Ministro de Defensa, General Ramón Florencio Gómez.

Dijo a los periodistas que no se descarta la posibilidad de que elementos subversivos intenten perturbar los actos inaugurales del gobierno de Rafael Caldera, el próximo 11 de marzo, con actos de violencia en Caracas.

"Aunque los focos guerrilleros no constituyen peligro alguno, debemos estar alertas a ese tipo de acciones aisladas que con fines publicitarios realizan en determinadas ocasiones", dijo Gómez.

Agregó que las fuerzas armadas han adoptado un plan especial de medidas de seguridad a fin de asegurar el pacífico traspaso del poder, y garantizó la total estabilidad del régimen socialcristiano de Rafael Caldera. Afirmó que "el presidente electo cuenta con el apoyo decidido de las fuerzas armadas nacionales".

"El Universal", que publica en primera plana las declaraciones del General Gómez, también dice que las autoridades descubrieron un plan terrorista contra la transmisión del mando".

El diario señala que la Dirección General de Policía (DIGEPOL) está investigando la existencia de un plan terrorista que se pretendería poner en práctica en los días próximos a la asunción del mando de Caldera.

Según la Agencia Nacional de Noticias, INNAC, un vocero de la DIGEPOL habría declarado que se está sobre la pista de un comando de operaciones subversivas urbanas.

Reunión de embajadores peruanos trazó línea estratégica de política exterior

LIMA, 22 (INTER PRESS SERVICE).- La cita de embajadores peruanos en América del Sur, MEXICO, Estados Unidos y Organización de Estados Americanos (OEA), concluyó anoche luego de contribuir a fijar los lineamientos generales de la política exterior en torno de tres importantes problemas; las presiones de la Standard Oil para que el gobierno norteamericano aplique sanciones económicas al Perú. La intrusión de barcos pesqueros extranjeros en las aguas jurisdiccionales y la estrategia a seguir en el proceso de integración latinoamericana.

A la reunión asistieron, además del Canciller, General Edgardo Mercado Jarrín, y directores de la Cancillería, representantes de las Fuerzas Armadas y los ministros de Fomento y Hacienda.

El Canciller anunció que hoy se reune el Consejo de Ministros en sesión extraordinaria para tomar conocimiento de las conclusiones a que arribaron los embajadores. Posteriormente la Cancillería emitirá un comunicado "el cual será explícito dentro de la reserva de mantener la seguridad en un asunto de tanta importancia", como admitiera un vocero del Ministerio de Relaciones Exteriores.

El Ministro de Relaciones Exteriores señaló que la nota de protesta presentada por el gobierno norteamericano a raíz del incidente protagonizado por dos buques pesqueros de dicho país que fueron sorprendidos pescando dentro del límite de 200 millas que Perú señala como aguas jurisdiccionales continúa siendo estudiada. "Oportunamente se hará conocer la respuesta de la Cancillería a dicha nota", anunció.

Por su parte, el embajador del Perú ante el gobierno de Estados Unidos, Fernando Beckermeyer, desmintió tajantemente que en momento alguno se hubiera considerado la posibilidad de un rompimiento de relaciones diplomáticas con ESTADOS Unidos "No hay nada de eso. Ni siquiera se ha pensado en la suspensión de las relaciones entre el Perú y Estados Unidos", respondió categóricamente.

Se prepara lanzamiento del Apolo 9

-CABO KENNEDY, EE.UU. 22 (AFP).- La cuenta al revés, para el lanzamiento el viernes próximo de la cabina espacial Apolo 9, empezó esta mañana en el Cabo Kennedy.

Ciento treinta horas serán necesarias en total para completar las verificaciones esenciales de la cabina y del cohete "Saturno 5" que la propulsará en el espacio, con los tres cosmonautas James Mc Divitt y David Scott (ambos Coronels de la Fuerza Aérea) y el civil Russell Schweickart. Se han de hacer muchas pausas en esas ciento treinta horas, con el objeto de dar tiempo a los equipos de técnicos de descansar y proceder a ajustes de último momento.

La misión de Apolo 9 durará diez días. La cabina permanecerá en órbita terrestre. La finalidad principal del vuelo es verificar el buen funcionamiento del "Módulo Lunar", el segundo vehículo espacial que, en un momento dado se separará del Apolo 9 para evolucionar independientemente.

Mediante el "Módulo Lunar" dos cosmonautas norteamericanos descenderán ulteriormente a la superficie de la Luna. Ese mismo vehículo despegará de la Luna para regresarlos a bordo de una cabina "Apolo", que pondrá rumbo a la Tierra.

CUPON Dia de la Madre
"PRIMER GRAN SORTEO"
PRESENCIA y "PRINCE REGAL"
EN HOMENAJE AL DIA DE LA MADRE
1º PREMIO - 1 COCINA a gas licuado Inglesa "PRINCE TWO" de 4 hornillas, grill infrarrojo, llama piloto, termostato visor
2º PREMIO - 1 VAJILLA americana Melmac de 45 pzas.
3º " 1 Secador Ingles p/cabello marca MAGICOOK
4º " 1 Lámpara FEMCO
5º " 1 Lámpara FEMCO
6º PREMIO - 1 Radio JULIETTE - MX 82
7º " 1 Radio JULIETTE - El Capitan
8º " 1 Sopera Termo de MELMAC
9º " 1 Juego barquos plastico
10º " 1 Adorno de guayacán
SOUTH AMERICAN CORPORATION
COCHABAMBA: Plaza 14 de Septiembre 248 Tel. 3360
LA PAZ: Calle Bueno 285 Tel. 24549
SANTA CRUZ: Plaza 24 de Septiembre Tel. 5096

LA COCINA INGLESA MAS MODERNA, A GAS!
10 CUPONES POR UN NUMERO — LOS LECTORES DEL INTERIOR ENVIAR A CAS. 2026 La Paz

En Uruguay

Nueva licitación para la explotación del Petróleo

MONTEVIDEO, 22 (INTER PRESS SERVICE).- Hoy se realiza el acto de apertura del concurso de ofertas para la adjudicación de contratos de arrendamiento de obras y servicios para la prospección, exploración y explotación de hidrocarburos en la plataforma continental de Rio de la Plata. Es dudosa la presentación de más de dos empresas que ya habían participado en el primer acto de licitación, y que son la "Zapata International Company" y la otra la "Oceanic and Development Corporation". Las ofertas a presentarse pueden ser totales o parciales, y se cree que ambas optarán por este último criterio, ya que el área ofrecida por Uruguay para sus exploraciones alcanza a los 61.000 kilómetros cuadrados. El hecho de que Uruguay decidiera llamar a licitación para explorar la plataforma del Rio de La Plata, motivó una seria protesta del gobierno del General Juan Carlos Onganía, ya que precisamente en momentos de la decisión uruguaya, ambos gobiernos discutían sobre problemas de límites en el Rio de La Plata y la posesión de una pequeña isla que, Uruguay por su parte, reclama como integrante de su territorio y Argentina hizo lo propio ocupandola militarmente.

Las tensiones entre ambos gobiernos llegaron a un punto máximo cuando se supo que, sin esperar un acuerdo entre las dos naciones, Uruguay proseguiría con su plan de explorar los yacimientos de hidrocarburos. Por otra parte el gobierno de Jorge Pacheco Areco declaró que no retirará los efectivos militares de la isla "Timoteo Dominguez" (para los argentinos "Punta Bauza".

Según algunos informantes, la zona que se eligirá para las primeras prospecciones será la plataforma ubicada al Sur del Departamento de Rocha, en este país. La "Zapata Oil" se había presentado ya espontaneamente, en julio de 1968, interesada en esa zona y no ocultó que tiene total certidumbre de que existe petroleo.

El acto de hoy ha despertado enorme expectativa, y luego de cumplidos los trámites de rigor todos los antecedentes serán elevados a la consideración del directorio de la ANCAP (Administración Nacional de Combustibles, Alcohol y Portland) quien se pronunciará, a través de un informe, aconsejando sobre las ofertas más convenientes.

Agenda

PRESENCIA	Av. Mariscal Santa Cruz 1295		
REDACCION	Tel. 10460 - 11125		
PUBLICIDAD	Tel. 29554		
CONTABILIDAD	Tel. 25543		
CAJON POSTAL	3276		

FARMACIAS DE TURNO PERMANENTES

FARMACIA OBRAJES.- Plaza Franz Tamayo	Tel. 29687	Zona Obrajes
FARMACIA SAN CARLOS.-Av. República 26	Tel. 20223	Zona Villa Victoria
FARMACIA CRISTO REY.- Gral. Lanza 530	- - - -	Zona Sopocachi
FARMACIA LITORAL.- Ceja del Alto	Tel. 27325	Zona El Alto

FARMACIAS DE TURNO DEL 15 AL 22 DE FEBRERO

VIRGEN DE REMEDIOS	Ballivián 1446	Tel. 11444
SANTA ISABEL	Díaz Romero 1386	Tel. 27694
LA PLATA	Av. Armentia 660	Tel. 27369
LOS ANDES	Sagárnaga 272	Tel. 12641
SEÑOR DE LOS MILAGROS	Baptista 1187	- - - -
ESPERANZA	Víctor Sanjinés 2778	Tel. 20141

TELEFONOS DE URGENCIA

Bomberos	26144	Hospital de Clínicas	
Asistencia Pública	22111	Central	22025-21-22
Policía DIC	26128	Pensionado	22023
Tránsito	26148	Maternidad	11414
Agua	26625	Urología	10700
Reclamos Energía Eléctrica	24357	Neurocirugía	20720
Teléfonos	03	Otorrinolaringología	21550
Informaciones	02	Comunidad	29737
Señorita Hora	05		
Guía Teléfonos	10473		
	25907		
Larga distancia	25908		
	25909		

FLOTAS

ANDINO	León de la Barra 360	Tel. 20471
BERMEJO	Yungas 560	Tel. 28581
CONTINENTAL	Montes 675	Tel. 29061
COPACABANA	Montes 620	Tel. 20377 - 10811
LAURO	Av. Camacho 1223	Tel. 27677
TRANSP. PILCOMAYO	Figueroa esq. Tiquina	Tel. 22852
DIANA	San Francisco 500	Tel. 24674
ALIAGA	Av. Montes 700	Tel. 23816

EMPRESAS AEREAS

LLOYD AEREO BOLIVIANO	Tel. 11155 - 11156 - 11157
LUFTHANSA	Tel. 27677
AEROLINEAS PERUANAS	Tel. 27093
AEROLINEAS ARGENTINAS	Tel. 25292 - 28792
BRANNIF INTERNATIONAL	Tel. 21103 - 21104
AVIANCA	Tel. 23481 - 10883
AIR FRANCE	Tel. 11744
LAN	Tel. 23536
KLM	Tel. 23701
PAN AM	Tel. 23555
BOA	Tel. 26387
VARIG	Tel. 21540
Estación Central	Tel. 22510 - 23510
Estación Guaqui	Tel. 26842

En Brasil

Explican mecanismo que se sigue para aplicar las sanciones parlamentarias

RIO DE JANEIRO, 22 (Inter Press Service).- Toda la mecánica de los procesos de casación de mandatos parlamentarios y suspensiones de derechos políticos, con base en el Acto Institucional Número Cinco, fue explicada por el jefe de la Casa Militar de la presidencia de la república, general Jaime Portel, al desautorizar las especulaciones de la prensa respecto a las nuevas sanciones. Actualmente en etapa de estudio, que aplicaría luego de su próxima reunión el Consejo de Seguridad Nacional.

Aclaró el General Portela que los propios miembros del Consejo de Seguridad Nacional han tomado conocimiento de las nuevas listas de sanciones, al ser convocados por el presidente de la república para la reunión específica en que los actos punitivos serán estudiados, luego de lo cual se tomará una decisión final, después de señalar que los procesos se desenvuelven en secreto relató cómo se lleva a cabo la mecánica de casaciones de mandatos y suspensión de derechos: La conducta de un político calificado para sufrir sanciones es patrocinada por el Ministerio de Justicia, que hace una presentación al feje de estado, y en caso de que éste la acepte, despacha el proceso al Consejo de Seguridad Nacional, cuyo secretario - en este caso, el propio General Portela - recomienda investigar a los órganos de información del gobierno, así como al Servicio Nacional de Informaciones y a los servicios del Ejercito, Marina y Aeronáutica. Las informaciones recogidas constituyen un expediente que es analizado en profundidad por el secretario del Consejo, asesorado en esta función por sus dos auxiliares directos y Procurador de Justicia Militar.

En la fase siguiente, el General Portela prepara una exposición de motivos, basado en los elementos recogidos y propone, según sea el caso, un tipo de sanción. En base a esta exposición, el Presidente de la República examina cuidadosamente las conclusiones del Secretario del Consejo y, ateniendose al castigo propuesto, convoca al Consejo el que, bajo su presidencia, adopta una decisión final.

Al explicar estos detalles, el General Jaime Portela dijo que no está en condiciones de adelantar la fecha en que se reunirá el Consejo para la aplicación de nuevas sanciones.

Cunde la duda y el temor por elección presidencial en Alemania Occidental

BONN, 22 (Inter Press Service - Por Enrico Musacchio) - A pocos días de la fecha fijada por el gobierno federal para las elecciones de jefe de estado, la unanimidad de los dirigentes de Bonn sobre la oportunidad de realizar en Berlín las elecciones parece haberse resquebrajado.

Las medidas de restricciones al tráfico entre Alemania Occidental y la ex-capital alemana adoptadas por las autoridades alemanas orientales a partir del 15 de febrero parecen haber preocupado notablemente a los dirigentes de Bonn por las consecuencias que podría provocar tanto en el interior como en las relaciones internacionales. Las razones de las dudas que se registran en la capital de la República Federal sobre la elección de Berlín como sede electoral son resumidas por los comentaristas en dos aspectos. Algunos políticos responsables de Bonn, se dice, no desean que Alemania aparezca continuamente frente a la opinión pública mundial como un país inquieto que, con sus problemas, pone generalmente en peligro el equilibrio internacional, sobre el que se apoyan hoy las bases de la paz. Si Alemania Federal insistiera en la determinación de elegir su Presidente en Berlín se podría originar en consecuencia una grave tensión entre Este y Oeste. Los aliados occidentales intervendrían seguramente en apoyo de Alemania, pero al final podría ser colocada en el banquillo de los acusados por haber causado la crisis.

Se disolvería el Congreso brasileño

RIO DE JANEIRO, 22 (Inter Press Service).- Fuentes bien informadas dijeron en esta ciudad que el gobierno del Presidente Artur Da Costa e Silva considera la posibilidad de disolver el actual Parlamento y convocar a nuevas elecciones generales, anunciando al mismo tiempo profundas reformas referidas fundamentalmente al número de representantes federales en la Cámara y en el Senado, que sería disminuido en forma considerable. Las mismas fuentes añadieron que en el seno del gobierno hay algunos miembros que son activamente favorables a la adopción de estas medidas.

De acuerdo a lo trascendido, la disolución del Congreso y la adopción de reformas en el número de sus componentes, podría anunciarse el próximo mes, una vez que sean publicadas las nuevas listas de suspensiones de los derechos políticos. Los informantes añadieron que se piensa reducir el número de Diputados Federales de 409 a 120 y el de Senadores de 66 a 44. Por otra parte, el sistema bipartidario actual no sería modificado.

Misión rusa en Ecuador

QUITO, 22 (INTER PRESS SERVICE).- La delegación de la Unión Soviética, que preside el señor Nicolai C. Zinovier arribó ayer a Quito para una visita oficial de una semana, durante la cual sostendrán conversaciones con las autoridades del Gobierno sobre la factibilidad de establecer un convenio de intercambio comercial entre los dos países. La delegación soviética está integrada por siete funcionarios, directores de organizaciones económicas y comerciales de diversa especialidad. En la misión hay una mujer, la señora Irina Thernycheva, abogado Jefe del Departamento de Tratados y de Derechos del Ministerio de Comercio Exterior. El primer contacto que hizo la misión soviética fue con el ministro de industrias y comercio, Galo Martinez Merchan. El Presidente señor Nicolai Zinoviev presentó a los funcionarios sovieticos ante el Secretario de Estado y expresó su admiración por Latinoamérica en general y de modo especial por nuestro país.

COTIZACIONES MONETARIAS

Cotizaciones monetarias del día de ayer proporcionadas por la Casa de Cambios "La Paz" ubicada en la calle Bueno No. 285- Teléfono 2-4849.

		Compra	Venta
1 Dolar Billete	$b.		
1 Dolar (Cheque Bancario)	$b.	12.–	12.11
1 Escudo	$b.	1.12	1.20
100 Soles	$b.	26.–	29.–
1000 Cruceiros	$b.	2.70	3.30
1000 Pesos Argentinos	$b.	32.–	35.50
1 Libra Esterlina (oro)	$b.	130.–	145.–

ACEPTAMOS CHEQUES EN PESOS BOLIVIANOS SOBRE COCHABAMBA Y SANTA CRUZ

La Paz, 21 de febrero de 1969

FARMACIA "SAN JUAN DE DIOS" DE TURNO
Av. Pando No. 276 - Frente Cine Universo
Comunica a su distinguida clientela que del 22 de febrero al 1º de Marzo está de TURNO.

CAMARA DEPARTAMENTAL DE MINERIA DE LA PAZ

Convocatoria a Asamblea General Ordinaria

En cumplimiento al artículo 22 de los estatutos se convoca a los asociados a la Asamblea General Ordinaria que se efectuará el 26 de marzo del presente año, a horas 18, en su local de la calle Federico Zuazo No. 1785 (Salón de Actos).

EL ORDEN DEL DIA ES EL SIGUIENTE:

1.- Informe del Presidente.
2.- Aprobación del balance.
3.- Elección de la directiva para 1969 - 1970.
4.- Posesión del nuevo Directorio.

La asamblea se efectuará con el número de socios concurrentes y que tengan sus obligaciones al día.

La Paz, 22 de Febrero de 1969.

INDUSTRIAS UNIDAS "EL PROGRESO" S.A.
Comunica a los "DEUDORES MOROSOS" de la Empresa, cancelar sus obligaciones pendientes hasta el 28 de febrero en curso, caso contrario procederemos a la publicación de sus nombres, sin perjuicio de iniciar la acción judicial correspondiente.

FLOTA "COPACABANA"
Comunica al público usuario que a partir del día lunes 24 del presente reanuda su servicio NOCTURNO a la ciudad de POTOSI
SALIDAS DE LA PAZ horas 19.30 p.m.
" " POTOSI " 19.- p.m.

"SINGER SEWING MACHINE CO."
A sus clientes y favorecedores "Singer Sewing Machine CO."
Comunica que a partir del proximo lunes 24 del pte.
se atenderan ventas, servicios y cobranzas en la firma
Stambuk & Mark (Bolivia)
Av. Santa Cruz N° 1342 Telefonos
10202-11987 Casilla 521 La Paz
Singer Sewing Machine Company

Cómo poseer unos
Ojos Adorables
El secreto es Maybelline. Unos ojos luminosos son el realce de su belleza natural . . . lo dicen todo

Comience con ULTRA BROW. Su pincel especial cubre, oscurece y da expresión a las cejas.
Luego, destaque el color de sus ojos con ULTRA SHADOW. Se adhiere suave y uniformemente sin quebrarse.
Después, déle un contraste de luz a sus ojos con FLUID LINER.
Y como toque final, obtenga unas pestañas glamorosas con ULTRA LASH. Su cepillito de DOBLE ACCION colorea, ondula, engrosa y separa las pestañas.
Si, aun los ojos más inexpresivos pueden cobrar nueva vida y poseer radiante belleza con la ayuda de Maybelline. ¡Es fácil de usar!
Publicidad "Marco"

Maybelline lo mejor en belleza para los ojos, al alcance de usted.

PRESENCIA

DIRECTOR HUASCAR CAJIAS KAUFFMANN
CO-DIRECTOR ALBERTO BAILEY GUTIERREZ
GERENTE JUAN MARTINEZ CALDERON

BOLIVIA ANTE EL CONFLICTO ENTRE PERU Y ESTADOS UNIDOS

El problema existente entre Perú y Estados Unidos acerca de la expropiación de la International Petroleum, ha provocado dos declaraciones, complementarias entre sí, del Presidente de la República. Por una parte, ha manifestado la simpatía boliviana, en la actual situación, por el pueblo peruano; por otra, ha hecho conocer la posición oficial de nuestro país, en sentido de que debe procurarse no ahondar el litigio sino tratar de resolverlo por vías amistosas, ya que la cooperación entre pueblos desarrollados y subdesarrollados es necesaria y ha de cultivarse especialmente en el ámbito americano. Por tanto, Bolivia participará en reuniones continentales en que se busque ese avenimiento de partes.

Ambas posiciones son constructivas y creemos que representan el criterio mayoritario existente tanto en Bolivia como en otros países, incluyendo Estados Unidos. Sin embargo, tropiezan con un error de principio y de táctica que ha sido cometido por el gobierno del norte. Lo que hay que buscar es un mayor acercamiento y mayor comprensión entre los pueblos de todo el continente; en esa tarea, los gobiernos tienen que obrar de tal manera que sean representantes de sus pueblos y no sólo de partes muy reducidas del mismo o de intereses particulares. Durante mucho tiempo, se afirmó en Estados Unidos que la amistad entre los pueblos no progresaba porque muchos gobiernos latinoamericanos no eran realmente democráticos, no representaban al pueblo sino a sectores privilegiados; ahora, esa crítica, que tenía mucho de verdadera, puede aplicarse a la actitud amenazante asumida por la administración Nixon.

La posición actual de Estados Unidos lleva inevitablemente a que se identifique al gobierno de ese país con las grandes empresas a las cuales defiende enconadamente, sin tomar en cuenta las posibles consecuencias. Ese gobierno no parece representar ni siquiera a todos los inversionistas norteamericanos, ni a todas las empresas de esa nacionalidad establecidas en el extranjero, ya que la inmensa mayoría de éstas se han desenvuelto durante muchos años sin tener mayores dificultades; sólo defiende a algunas, a esas que son precisamente las que suscitan conflictos casi permanentes y que, por ello, se ven obligadas a acudir a las representaciones diplomáticas para que ejerzan presiones a fin de vencer -se suele vencer sólo en el nivel oficial de los gobiernos, pero no en la conciencia del pueblo- las resistencias y los odios provocados.

Al amenazar con sanciones, el gobierno norteamericano no ha tomado en cuenta a las empresas que obran legalmente; no parece enterado de que en estos momentos, en el mismo Perú, hay inversionistas norteamericanos que declaran que no dejarán de llevar capitales al vecino país y que no se sienten afectados por la particular situación de la International Petroleum. No quiere ver la administración Nixon, que, a los ojos de muchos latinoamericanos, Estados Unidos se identifica con una empresa que sólo arguye como razón las presiones que puede provocar; de ahí a que se vea en esta actitud oficial la responsabilidad del pueblo norteamericano entero no hay sino un paso. De tal asimilación, que está lejos de corresponder a la realidad; de tal confusión de que es culpable directo el gobierno Nixon, ha de resultar un alejamiento entre las dos partes del continente.

Por ello, para evitar daños mayores y presiones de que puede ser víctima Perú, lo más constructivo parece ser lo que sugiere el Presidente boliviano: que se busque un entendimiento en base al mutuo respeto y a la comprensión continental que no tienen por qué ser empañados por los intereses indefendibles de una compañía privada.

LA CARTA DEL DIA

¿Que pasó en Siglo XX?

A mis lectores:

Las investigaciones y los esclarecimientos son siempre prometidos con celeridad ante hechos que necesitan aclaracion y sanción.

De ahí que las cosas queden verdaderamente claras, siempre hay una gran distancia.

Eso esta sucediendo con el atentado que sufrió en Siglo XX la Radio Pio XII el 3 de febrero.

A pocos metros y en diversas direcciones se hallaban esa noche: una fracción militar fuertemente armada, 100 miembros de la policía minera en ronda nocturna, agentes del DIC especializados y más de veinte serenos. Una poderosa carga de dinamita fue colocada al pie mismo de la antena de la Radio para que al deslomarse, cayera sobre las instalaciones de la radio.

Se acusó a un grupo de menores de edad los cuales han declarado ya varias veces que cuando admitieron su culpabilidad en las celdas del DIC, lo hicieron porque fueron golpeados. Se ha demostrado que esos menores se hallaban aquella noche cada uno en su casa.

En las averiguaciones que hacían miembros de la radio y otras personas, no terminaba de aparecer clara la situación de unos oficiales del Ejército que reconocieron haber estado por las inmediaciones en una camioneta que sin luces salió del lugar a toda velocidad segundos antes del estallido de la bomba. Entonces, aquí en La Paz, las FF.AA. produjeron un agresivo y amenazante comunicado.

Pero -como se ve- con la acusación a los menores y con el comunicado de ataque a la radio Pio XII, el caso no ha quedado claro.

Con la poderosa vigilancia que hay en los distritos mineros tanto por parte del Ejército y la Policía como por parte de Comibol, las cosas ya debieran estar muy claras.

Radio Pio XII es una emisora valiente y constructiva. Defiende a los mineros explotados por Comibol o por los famosos arrendatarios que sin ley alguna exprimen a los trabajadores. Lucha por los derechos. Busca levantar el nivel cultural de los distritos mineros. En donde no hay sindicato ni los trabajadores tienen medio para defenderse de amenazas y de injusticias, Pio XII cumple con altura y entereza un ineludible deber de ponerse del lado de la verdad y del lado de la justicia.

No serían los mineros, las palliris ni los niños los interesados en hacer volar sus instalaciones. Por eso, precisamente, es urgente una serie y completa investigacion. Las FF.AA. debieran ser las primeras interesadas en esa aclaración. Para sancionar a algunos de sus miembros si se prueba su intervención o para despejar completamente la duda que recae sobre la institución, en caso de que no se pruebe tal intervención.

En los centros mineros hay indignación por el hecho. Y es preciso que la verdad sea establecida cuanto antes.

Los saluda,

XAVIER.

La Gulf y las leyes bolivianas

Por el Ing. EDUARDO GABRIEL ARANA

El autor del presente artículo ha ocupado el cargo de Jefe de Fiscalización Técnica de la Dirección General de Petróleo.

En conferencia de prensa del 11 de los corrientes, el Presidente de la República ha expresado que "la Gulf no será nacionalizada porque no se está marginando de las leyes bolivianas, a las que está acogida" (Presencia- 12-2-69).

No es el propósito de quien esto escribe discutir la decisión del Primer Mandatario de no nacionalizar a la Gulf, ni opinar acerca de la extraordinaria consideración que el gobierno depara a la empresa petrolera norteamericana que explota nuestro petróleo y que es de sobra conocida por el pueblo. Tan sólo se propone hacer una exposición de algunos antecedentes que demuestran que la Bolivian Gulf Oil Co. no siempre ha respetado las leyes bajo cuyo amparo ha venido a nuestro país y cuya protección no se le ha negado nunca.

No se busque en esta exposición móvil político alguno ya que no es más que el producto de la decisión de un simple ciudadano obligado por el deber patriótico de mostrar al pueblo boliviano una realidad histórica que tiene todo el derecho de conocer, aunque se pretenda ignorarla.

El Art. 15o. del Código del Petróleo y el Art. 19o. de la Constitución Política del Estado en vigencia al producirse los hechos que se detallarán, prohíben a las personas o empresas extranjeras efectuar exploraciones, ni aún "simples permisos de reconocimiento superficial dentro de los cincuenta kilómetros de las fronteras...."

Ahora bien, comisiones geológicas de la Bolivian Gulf. Co., al mando del geólogo Guy A. Chamot, efectuaron trabajos de exploración geológica al Este de Santa Cruz hasta el Mutún, Puerto Suárez y alrededores en la frontera con el Brasil, en franca violación de las leyes bolivianas, que expresamente prohíben estas actividades a los extranjeros.

Estas exploraciones ilegales han sido comprobadas de la siguiente manera:

1.- Publicaciones de los resultados de las mismas en el trabajo "Bosquejo Geológico de la Plataforma del Escudo Brasileño en el Oriente Chiquitano-Bolivia" en la Separata del Boletín del IBP, Vol. 3-No. 4 y en la revista científica suiza "Ecoglae Geological Helvetiae" Vol. 56 No. 2.

2.- Un párrafo de la carta No. 38 de fecha 29-1-63 enviada por la Gulf a la entonces Junta Nacional de Planeamiento, que indica textualmente:

"a) GEOLOGIA

Los trabajos geológicos fueron iniciados en 1956 y han continuado desde esa fecha en nuestras concesiones en las Zonas I y II y en el área del contrato BOGOC-YPFB ADEMAS TRABAJOS GEOLOGICOS SE EFECTUARON A LO LARGO DE LOS COSTADOS DEL ESCUDO BRASILEÑO AL E, DE SANTA CRUZ, HASTA PUERTO SUAREZ"... "Estos trabajos fuera del área de concesiones son esenciales para obtener información estratigráfica. Como es sabido, una parte integral de los trabajos arriba mencionados es la fotogeología, las aerofotografías las usamos para ayudar a completar los trabajos".

Este párrago muestra en forma por demás clara que la Bolivian Gulf Oil Company exploró la zona comprendida dentro de los 50 kilómetros de la frontera con el Brasil ya que Puerto Suárez está ubicado a muy pequeña distancia de la línea fronteriza con el vecino país.

3.- La carta B-SRZ-241 de 26-XI-65 que el Gerente General de la Bolivian Gulf Oil. Co., Ernest E. Merkt, Jr. dirigió a la Dirección General de Petróleo respondiendo a un oficio de esta repartición que requería explicaciones sobre la exploración cuya ilegalidad acababa de ser descubierta por su Departamento de Fiscalización Técnica En ella el Gerente Merkt manifiesta "que la Bolivian Gulf Oil Company no ha hecho ningún trabajo de reconocimiento o prospección petrolera en las proximidades de la frontera Boliviano-Brasilera o en el área de los cincuenta kilómetros de esa frontera. Y SI FUERA POSIBLE HACERLO, no tendríamos interés alguno puesto que no consideramos esa zona como potencialmente petrolífera En 1961, el Dr. Guy Chamot nos hizo saber que usaría parte de sus vacaciones para realizar un estudio geológico en la región de la Plataforma del Escudo Brasileño (El Carmen-Puerto Suárez),"..... "El entonces Gerente de Exploración de la Bolivian Gulf Oil Company alentó al Dr. Chamot en su proyecto"..... "Estamos orgullosos de haber podido ayudarle en la realización de su valioso estudio"..... "Aunque no pretendemos ningún crédito por nuestra contribución nos agrada que uno de nuestros geólogos haya mostrado tanto interés para hacer un trabajo particular, completamente aparte de nuestro trabajo de reconocimiento, prospección y desarrollo del petróleo".

Nótese que la Gulf está reconociendo implícitamente que no debe explorar en el área de los 50 kilómetros de las fronteras, al mismo tiempo que estimula y ayuda a uno de sus geólogos en la exploración de esa misma área aun que sabe que no es posible hacerlo.

La anterior carta, que pretende negar la responsabilidad de la Gulf como empresa en la exploración de territorio prohibido por la ley, endosando la culpabilidad a su propio geólogo Chamot (quien fue destinado a otro país inmediatamente después de estas explicaciones) no tiene otro valor que el de poner de manifesto, una vez más, el método impudentemente evasivo con que la Gulf explica su posición al verse descubierta en flagrante violación de la ley. No otra cosa demuestra su negativa en aceptar la responsabilidad por sus trabajos exploratorios hechos en una zona en que la ley se los prohíbe; trabajos que efectivamente los realizó y así lo comunicó oficialmente (quizás con el riesgo calculado de que su infracción pasara desapercibida o, simplemente, porque nada o muy poco, le importaba haber delinquido) a una repartición pública como la Junta Nacional de Planeamiento que nada tenía que ver con el control de las actividades de las empresas petroleras.

Razón no le faltaba a la Gulf para no preocuparse si sus actividades se marginaban de las leyes bolivianas, pues pasó mucho tiempo antes de que alguien se percatara de ello y pidiera infructuosamente una sanción para este delito Vana ilusión la de un funcionario que pretendió ejercer una fiscalización honesta con el respaldo de las leyes bolivianas, si quien tenía que ser fiscalizada era la Bolivian Gulf Oil Company. Dejando los eufemismos para mejor oportunidad, es necesario puntualizar que el informe del Jefe de Fiscalización Técnica de la Dirección General de Petróleo que recomendaba una multa para la Gulf por su comprobada exploración en territorio prohibido, no tuvo mejor acogida que el destino que le dio el Director General de Petróleo: el archivo, sin haberlo siquiera analizado.

La sola circunstancia de explorar ilegalmente, amplia y debidamente comprobada como se acaba de ver, basta para demostrar que la Bolivian Gulf Oil Company ha burlado las leyes de nuestro país, no sólo el Código del Petróleo que ya le es favorable en exceso, sino la misma Constitución Política del Estado; sin que se pueda asegurar que ésta sea la única violación que ha cometido ya que también hay bastante para referirse respecto a su modo de observar las disposiciones legales que reglamentan la información que sobre sus trabajos deben presentar las empresas petroleras privadas a la Dirección General de Petróleo, igualmente sobre la exención de impuestos arancelarios en todas las importaciones que hacen sus funcionarios.

Para finalizar, se reitera que no se ha pensado en que los hechos que se acaban de exponer cambiarán la posicion del gobierno respecto de la Gulf en Bolivia, pero sí se abriga la esperanza de que sirvan para enseñarnos a todos los bolivianos que no debemos estar muy confiados en la buena fe de la Gulf ya que ha demostrado que no hesita en hacer escarnio de las leyes bolivianas.

caricias *de CLOVIS*

PAQUETE QUE SE QUEDA

Croquis de una falda del cerro Mutún

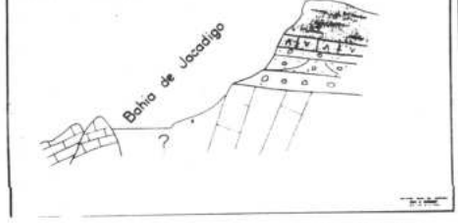

Este croquis fue publicado en la Separata del Boletín del Instituto Boliviano del Petróleo, Vol. 3, No. 4, Diciembre de 1962, página 23. En el ángulo inferior derecho se lee la siguiente inscripción: "Bolivian Gulf Oil Company, GUY A. CHAMOT, Santa Cruz de la Sierra", como una clara prueba que el croquis del Mutún es de Gulf.

LA POLITICA HOY

DOS RAZONES fundamentales impulsaron al Presidente Barrientos a buscar la creación de un nuevo partido político, el PRB

PONER a un lado, en su lugar, podría decirse, a los partidos del que fuera frente oficial. Durante meses el Presidente se quejó de esos partidos, reclamó su apoyo y su concurso político, les mostró que él los había llevado al poder sin que esos grupos hubieran hecho mayor cosa para lograrlo. Y nunca obtuvo eco ni se llegó a solución alguna. Con o sin frente, el PIR el PSD, el PRA y el MPC se colocaban en una situación puramente vegetativa.

UNA VEZ colocados esos partidos en posición de segunda categoría, iba a nacer otro que sería el verdadero instrumento político de Barrientos. Para lo que le queda de gobierno y para el futuro.

LAS CRITICAS y las observaciones a la existencia de un partido nacido en el poder, no fueron suficientes para detener el intento de los hombres empeñados en colaborar a Barrientos en la idea.

Y HA SUCEDIDO un fenómeno interesante.

EL MERO ANUNCIO de que iba a nacer el PRB, logró desacomodar a los otros partidos oficiales, los enredó en polémicas internas, los dejó en situación desairada, incapaces de optar por uno y otro camino con excepción del MPC que ha tomado una posición clara al respecto, pero que, a la vez no deja de sufrir consecuencias negativas de dicho anuncio.

O LO QUE es lo mismo sin llegar a existir, antes de ser partido, el PRB logró su primer objetivo: el de poner a un lado y enredar a los partidos gobernantes. Y hasta allí llegó su acción.

PORQUE A LA vez que si existir todavía, el PRB logra ese objetivo, no se puede cumplir el segundo, por cuanto pasan los meses y el intento de hacerlo nacer se ve decenas de veces frustrado.

EN LA MEDIDA en que esa situación se profundice y se prolongue, se irá atenuando también el efecto negativo que produjo este intento en los otros partidos que podrán quedar en el gobierno en la misma posición vegetativa. Tan vegetativa que tres de ellos han podido siquiera defender de la destrucción que les acorrea el PRB. Sólo el MPC luchado por instinto de conservación y ha logrado anular el surgimiento del PRB.

TODO ESTO resulta paradójico. Porque los cinco grupos siguen siendo adictos a Barrientos y porque siéndolo crean más problemas político al Presidente que toda la oposición.

POLITICUS

EL HOMBRE NO VIVE DE PURO PAN

Por HERMANN ARTALE C., S. d. B.

El hecho de que necesitamos de dos piernas para caminar no significa que caminamos únicamente para mover nuestras piernas o en función de nuestras piernas.

Y Jesús se lo recuerda al Tentador y nosotros deberíamos recordarlo constantemente. El pan, es un elemento necesario para nuestra existencia pero nuestra existencia no puede ser condicionada única y exclusivamente por el pan.

El gesto de los muchachos que se transforman en antorchas vivientes antes de entregarse supinamente a la dominación extranjera habla claro!

¿y de qué pan vivimos nosotros los cristianos bolivianos en pleno siglo veinte?

Ser cristianos implica que la palabra de Dios sea en constitutivo de nuestras existencias, significa que vivamos de Ella y por Ella. Y la Palabra de Dios siempre nos lleva lejos, más allá de tantas fruslerías que nosotros colocamos en el trono de papel de nuestras existencias,

La Cuaresma, tiempo de penitencia, tiempo de cambio de mentalidad empieza diciendonos: "eres polvo..." y sigue diciendo: "ni de sólo pan, ni de solas riquezas y poderíos, ni de milagrerios fútiles, vive el hom El hombre VIVE de DIOS". te es el cambio de mental este es el sendero del renu miento al propio egoismo, es lo que dá sentido a nue existencia.

La cosa más dura de nues vidas, no es dejar de comer c para empezar a comer pes ni siquiera privarnos de amba sas y comer otras cosas suf temente alimenticias y apetit La verdadera cuaresma com con la intronización de Dios encima de todas las cosas todos los valores, pues tod cibe "consistencia de El".

Si no se opera este cambio damental en nuestras menta des bien poco queda que h nuestra vida está perdida y siempre y nuestro Cristian no es nada más que la hip cía de siempre, elemento de mica y no de paz y recon ción, alejamiento de Dios los que honradamente le bu en una palabra: ANTISIGNO.

Parece que el Cristianism gún el llamado de los Pa del Concilio ha de volver fuentes, a su originalidad, pureza; èsto no lo lograremo de fuera hacia dentro, sin CLUSIVAMENTE desde dentr ra fuera; RENOVAD EL ES TU Y LA MENTALIDAD VUE porque no sólo de pan vi hombre!

ORIENTACION LABORAL

Protesta de Sindicato "Villa Hermanos" de Sucre

Dirigentes del Sindicato de Molinos y Fideos "Villa Hermanos" de Sucre, en un comunicado entregado a la prensa, han expresado su protesta por la indiferencia demostrada por dos representantes fabriles de esa ciudad ante la Confederación Fabril, en un problema obrero-patronal calificado por ellos de grave.

Según el comunicado, se había establecido anticipadamente la fecha de una reunión en esa ciudad, entre delegados de ese sindicato, los empleadores, el Director General de Trabajo y los dos representantes de Sucre ante la Confederación, para solucionar la situación de la fábrica que confronta el riesgo de paralizar sus actividades.

Dichos representantes ante la Confederación -de acuedo al comunicado- llegaron a Sucre después de que se hubo firmado un convenio calificado por los firmantes de la comunicación sindical como "desfavorable" para los intereses de los trabajadores de esa fábrica.

Si los hechos ocurrieron tal como son denunciados en el comunicado, el Sindicato "Villa Hermanos" tiene razón al afirmar que fue abandonado por quienes, justamente, tenían la obligación de representarlos y defenderlos en un problema en el que estaba en juego la estabilidad de los trabajadores de esa fábrica.

La misión para la cual, determinados trabajadores, son elegidos como dirigentes, es la de representar y defender los intereses de sus mandantes en todo problema que afecte a los sindicalizados y más todavía cuanto éstos tienen que hacer defensa de su permanencia en el trabajo. Cuando los dirigentes descuidan esa misión, dejan de cumplir ese primer e importante deber sindical.

La lamentada ausencia de esos dos dirigentes nacionles no puede ser ni siquiera explicada por una supuesta falta de tiempo. Es por todos sabido que, de acuérdo a disposiciones de la reglamentación sindical vigente, los dirigentes de esa confederación nacional han sido declarados "en comisión, con goce de haberes" y, por consiguiente, se supone que están exclusivamente dedicados a la atención de problemas sindicales y obrero patronales.

Para que estén presentes allí donde su presencia sea requerida, es que los trabajadores han luchado y logrado que sus dirigentes nacionales sean eximidos, temporalmente, de la obligación de asistir a sus respectivas empresas y declarados "en comisión".

Lo sucedido con el Sindicato "Villa Hermanos" debe ser motivo de reflexión para los trabajadores fabriles que están en vísperas de realizar su Congreso Nacional. Es necesario que sean llevados a los puestos directivos, no siempre los que hablan más en las asambleas, sino aquellos que estén dispuestos a ejercer su misión con alto sentido de responsabilidad y a servir con sentido de sacrificio a quienes necesitan de su ayuda.

C. A.

Credinform Internationa
S.A. de Seguros
Sus aseguradores de Confianza

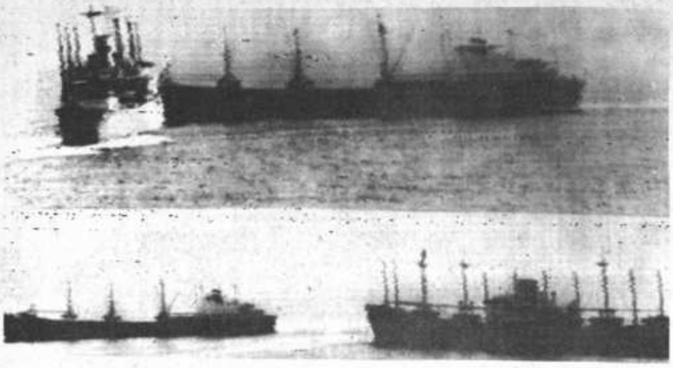

Brasil, 22 (AP).- El carguero holandés Montfer que embistió al carguero alemán Narivia, sufrió daños en la proa y comenzó a tomar agua y así llegar a lugares más bajos.
(AP RADIOFOTO)

Zulfikar Ali Bhutto podría ser el sucesor del Presidente Ayub Khan

-KARACHI, 22 (AP).- La decisión del Presidente Mohammed Ayub Khan de no ser candidato a reelección provocó conjeturas aquí sobre quien encabezará el nuevo gobierno de Pakistan, El interés parece concentrarse en el líder izquierdista Zulfikar Ali Bhutto.

Después que Ayub sorprendió a la nación el viernes al anunciar que se retirará de la presidencia, las discusiones en los cafés, mercados y residencias sobre quién lo substituirá abarcan a cuatro hombres:

-Bhutto, de 41 años, ex Ministro de Relaciones y ahora líder del Partido Popular Izquierdista, quien ha sido quizás el mayor enemigo político de Ayub.

-Sheik Mujizir Rahman, de 48 años, jefe del Partido Liga Awami derechista en Pakistán Oriental. Ayub lo puso en libertad hoy después de más de dos años de encarcelamiento.

-Mariscal del Aire Mohammed Ashgar Khan, de 48 años, ex Comandante de la Fuerza Aérea de Pakistán, que es independiente.

-Maulana Bhashani, jefe del ala pro - Pekín del Partido Nacional Awami.

Bhutto, símbolo de la oposición al régimen de Ayub durante los tres meses de guerra civil que azotó Pakistán, ha indicado que está preparándose para la elección presidencial de enero de 1970.

El líder de la oposición, liberado la semana pasada después de tres meses de detención, dijo que quizás viaje a Dacca, capital de Pakistán Oriental, para hablar durante el fin de semana con Rahman y Bhashani.

Con Pakistán Oriental dividida de Pakistán Occidental por 1.600 kilómetros de territorio de la India, los líderes de provincias occidentales como Bhutto y Ashgar Khan tendrían que llegar a un acuerdo con líderes de provincias orientales para ganar la elección.

Bhutto, quizás el mejor político del grupo, ha intentado por todos los medios de ser amable con los líderes de Pakistán Oriental en los últimos meses, algo que sus colegas no siempre han hecho

"Ninguna conferencia de mesa redonda puede tener éxito sin el Sheik Nujibur", dijo Bhutto.

En conferencia de prensa en Karachi Bhutto dijo que si su partido popular llega al poder, mantendrá cordiales relaciones con todos los países "mientras no interfieran en nuestros asuntos internos".

Noticias curiosas

MANAUS, BRASIL, 22 (AFP). Dos futbolistas de Manaus, que tenían pendiente un viejo pleito se batieron ayer en duelo singular a tiros de pistola y cabalgando en sendas motocicletas.

Reavivando los viejos torneos de caballería y reemplazando la lanza por la pistola y el caballo por la moto, los dos jóvenes se enfrentaron en duelo singular ayer en la carretera Manaus-Itacoatiara.

Uno de los caballeros, Lio, de 24 años, fue alcanzado por tres balazos y tuvo que ser hospitalizado. El vencedor del torneo, Berto, de 23 años, prosiguió ileso su "galopada" y estuvo a punto de matarse poco después al entrar en colisión con un táxi.

Berto fue derribado, pero se levantó ligeramente herido, subió a su moto y desapareció. La Policía ignora su actual paradero.

La querella entre los dos jugadores del "Nacional Amazonense" duraba desde hacia varios meses y era la comidilla local. El viernes después del entrenamiento los dos jóvenes decidieron ponerle punto final enfrentandose en duelo singular.

Elección de N. Rockefeller para viaje a América Latina es calificada de errónea

WASHINGTON, 22 (AP).- El diario "Washington Post" sugiere hoy que la elección del Gobernador de Nueva York, Nelsón Rockefeller, para encabezar una misión de reconocimiento a América Latina puede haber sido errónea.

"Es difícil concebir una elección más polémica para esta misión en este momento", dice el periódico en un editorial, y observa que la familia de Rockefeller es la "fuerza dominante en la Standard Oil Co., propietaria de la International Petroleum Corporation.

Califica a la IPC del "símbolo de la explotación económica de América Latina", y concluye que para muchos latinoamericanos, Rockefeller "representa precisamente los errores de la política norteamericana".

El diario pone en duda la conveniencia de [illegible] al Gobernador neoyorquino a Latinoamérica en [illegible] momento, en vista de que la IPC es "el símbolo [illegible] las actuales divergencias" entre Estados Unidos y Perú.

Menciona tres misiones exploratorias previas de Estados Unidos a América Latina y sugiere que ninguna dio por resultado un cambio decisivo de la política norteamericana hacia la región.

"Las misiones regresan transidas de pesimismo, horrorizadas por la pobreza, abatidas por las circunstancias políticas, llenas de ansiedad por el surgimiento del nacionalismo izquierdista, advertidas del peligro de Castro", dice el editorial.

"Se escriben informes, y el Presidente [illegible] una declaración. Pero no se hace nada, porque [illegible] die sabe exactamente que hacer".

Nixon en su visita a Berlín Oeste encarará problemas en dos frentes

-BERLIN, 22 (AP).- Cuando el Presidente Nixon visite Berlín Occidental el jueves próximo encara posibles problemas en dos frentes: político en cuanto a la tirantez entre Oriente y Occidente, y personal, en cuanto a acciones perturbadoras del orden que los estudiantes radicales de la ciudad dicen que ocurrirán.

De las dos situaciones, la amenaza estudiantil es más probable que empañe la escena mientras el Presidente se encuentre en la ciudad, que se espera sea solo unas horas.

La situación política, por otra parte, probablemente tendrá efecto a largo alcance sobre la política de la nueva administración.

Esta es la situación política: Alemania Oriental ha incrementado sus protestas contra la presencia de Alemania Occidental en Berlín Occidental, hasta llevarlas a un programa de acción que ya ha prohibido el tránsito terrestre a la ciudad aislada para todos los legisladores de Alemania Occidental, fuerzas armadas y otros grupos.

La prohibición más reciente entró en vigor el 15 de febrero. Está dirigida a la elección de nuevo Presidente de Alemania Occidental, en Berlín Occidental el 5 de marzo.

Los alemanes orientales han acompañado eso con una demanda de que los Estados Unidos, junto con Gran Bretaña y Francia, digan a los alemanes occidentales que no pueden efectuar la elección de sucesor de Heinrich [illegible] beke en Berlín Occidental.

Los Estados Unidos [illegible] prometidos a apoyar los [illegible] para efectuar la elección [illegible] donde ha habido tres elecciones desde 1954.

Los alemanes occidentales [illegible] peran que Nixon subraye [illegible] poyo cuando venga a Berlín, especialmente el apoyo de Estados Unidos a la libertad de acceso a Berlín Occidental.

Para la administración [illegible] la situación tiene mayores [illegible] ces que las amenazas de [illegible] mania Oriental y sus intentos de obtener reconocimiento. [illegible] que hagan los alemanes orientales y lo que han hecho incluye [illegible] que Berlin Occidental se [illegible] en su territorio, tiene la [illegible] ción de la Unión Soviética.

La Asamblea de Alemania [illegible] cidental que elegirá entre [illegible] nistro de la Defensa Gerhard [illegible] chroeder y el Ministro de [illegible] Gustav Heinemann no se [illegible] hasta seis días después de [illegible] Nixon salga de Berlín Occidental.

EN EL PERU

Congreso de abogados no pudo ponerse de acuerdo sobre los golpes militares

LIMA, 22 (INTER PRESS SERVICE). El congreso extraordinario nacional de abogados concluyó exabruptamente, cuando los delegados de los Colegios de Abogados del Perú no se pusieron de acuerdo respecto de una moción de condena a los golpes militares. El autor de la moción, el abogado Oscar Días Bravo, fue calificado de "agente de la Standard Oil", terminó que el el inculpado rechazó. A su vez, este acusó a los delegados que trataron de bloquear su moción, de "hacer el juego a Moscú".

El abogado Ezequiel Ramirez Novoa, de línea izquierda y que según muchos círculos, es uno de los asesores de importantes personeros militares, se enfrascó con Díaz Bravo en una ardorosa discusión que casi se convierte en un incidente de hecho. El Presidente de la Federación de Abogados, - Mario Alzamora Valdéz, interrumpió entonces la sesión para hacer una consulta de emergencia con los decanos de los Colegios de Abogados asistentes al torneo, al término de la cual informó que se había decidido la clausura del Congreso sin llegar a poner en votación la moción de la condena a los golpes militares.

Hace algunos días, el Congreso Nacional de abogados había votado en favor de un retorno a la constitucionalidad respaldando empero, ampliamente las medidas del Gobierno Militar en torno de la nacionalización de Talara calificándolas de "perfectamente legales y ajustadas a derecho"

Por otra parte, se aprobó una moción que destaca "la apremiante necesidad de dotar a la república de una nueva constitución que incorpore los principios y cree las instituciones necesarias para promover el progreso del país". -

También se aprobó el criterio esbozado por la Junta Militar de Gobierno, en el sentido de convocar a un congreso constituyente que deberá tener como única finalidad elaborar la nueva constitución.

En líneas generales, la mayoría de los asistentes mantuvo una tónica de respaldo a las más importantes medidas y sugerencias de la Junta Militar de Gobierno, pero se empantanó en aspectos técnicos y jurídicos en los que inevitablemente tendrían que pronunciarse contra el régimen castrense.

Presidente de EE.UU. encontrará a Europa Occidental dividida por la disputa entre Inglaterra y Francia

-WASHINGTON, 22 (AP).- Un recrudecimiento inesperado de una larga disputa entre Francia y Gran Bretaña provoca una situación embarazosa el Presidente Nixon durante el viaje que inicia mañana a Europa.

En un intento de evitar mezclar a Nixon en la polémica, los políticos norteamericanos y el propio Presidente han mantenido un estricto silencio acerca de los puntos en cuestión.

Pero los Estados Unidos está profundamente invoiucrado en el asunto en muchas formas -- y parecía cierto hoy que los dirigentes europeos lo discutirán con Nixon prácticamente a cada paso.

La disputa entre Londres y Paris se hizo pública el viernes, con informes de una propuesta formulada el 4 de febrero a Gran Bretaña por el Presidente francés De Gaulle, quien ha bloqueado repetidamente la entrada de Inglaterra en el Mercado Común Europeo.

Por otra parte, el proyecto, de De Gaulle contempla a largo plazo la disolución de la Organizacion del Tratado del Atlántico del Norte.

Pero un funcionario de Londres dijo que Gran Bretaña no trocaría su amistad hacia Estados Unidos por un pacto con De Gaulle.

La propuesta francesa confronta directamente el deseo expresado por Nixon de " fortalecer y revitalizar la comunidad norteamericana --europea-- un objetivo que el Presidente subraya al hacer su primera escala europea en Bruselas, sede del cuartel general de la OTAN.

Nixon trata también de abrir una nueva etapa de mejores relaciones con De Gaulle, de manera que el recrudecimiento de la polémica presenta estos dilemas inmediatos:

-- Es conveniente eludir las cuestiones dificiles de la unidad atlántica durante el viaje de Nixon, y perder así terreno ante los británicos, alemanes y otros dirigentes europeos que han resistido los repetidos esfuerzos de De Gaulle por relajar los vínculos atlánticos".

--Es mejor, en cambio, presionar en favor de una comunidad occidental más unida, aunque disminuyan así las posibilidades de un entendimiento con De Gaulle cuando Nixon llegue a Paris.

Privadamente, los diplomáticos norteamericanos se han colocado junto a Gran Bretaña en su rechazo de seguir a De Gaulle en sus puntos de vista sobre la OTAN.

En cambio, no se conocía del todo la posición de la administración de Nixon sobre el deseo británico de entrar al Mercado Común europeo en la forma actual.

Gobiernos norteamericanos previos favorecieron la creación del Mercado Común como un paso hacia la unidad política europea, y los funcionarios de Estados Unidos confiaban en que Gran Bretaña pudiese entrar en él.

Se desconocia aún la razón para la revelación británica acerca de la propuesta de De Gaulle en estos recios momentos. Fuentes norteamericanas sugirieron que los informes suministrados en Londres y París fueron propalados más bien por una serie de discusiones diplomáticas antes que por la inminencia de la visita de Nixon.

Molinos Original Pneumatic Roncaglia

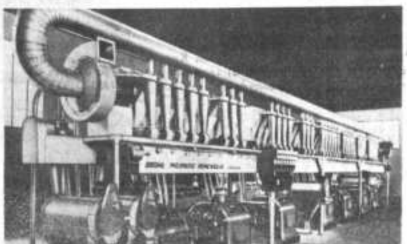

· EL MAS EFICIENTE EQUIPO MOLINERO.
· EN DIVERSOS TIPOS Y TAMAÑOS PARA CADA INDUSTRIA HARINERA.
· Ofrecemos para importación directa.
· Pida informes y cotizaciones en:

HANSA LTDA. DEPTO. TECNICO Tels. 12836 · 25219 · 23661
Sucursales: COCHABAMBA · ORURO · POTOSI · SANTA CRUZ · SUCRE · TARIJA · VILLAZON

Guia Profesional

Médicos

Dr. ALBERTO MARIACA VALDEZ
MEDICO-CIRUJANO
Atiende: Enfermedades del aparato digestivo (estómago, intestinos, apéndice, hígado, vesícula biliar, páncreas, etc.), trastornos de nutrición, várices y sus complicaciones, ginecología.
Consultas de Hs. 10 y 30 a 12 y 30 y de 14 a 16.
Plaza del Estudiante N° 1931. Telf. 22073. Telf.domicilio 11366.

Dr. E. ALEXANDROWICZ
ESPECIALISTA EN LA PIEL
Especialidades en piel. VENEREAS. PROBLEMAS SEXUALES. Avenida Argentina No. 1919. Teléfono 24534. Consultas de 15 a 17.

Dr. AURELIO MELEAN LOPEZ
MEDICINA DE AVIACION
Cursos de especialización en México, en la Facultad de Medicina, sección Estudios Superiores, Congreso y Seminario de Medicina de Aviación en Washington, — Oklahoma y Pensacola Florida. Cochabamba, calle Jordán N° 2982. Telf. 3755.

Dr. WALTER PEREDO PACHECO
MEDICO GINECOLOGO ESPECIALISTA
Matriz, ovario, trompas, partos, sus complicaciones, operación cesárea y del prolapso genital. Cáncer de la matriz. Infertilidad.
Consultorio: Ayacucho 230. Segundo piso. Horas 17 a 20. Telf. 11418. Domicilio 22780.

Dr. ALFREDO RAMIREZ T.
MEDICO UROLOGO
Estudios Universidad de Chile. Especialista en Cirugía y enfermedades de los riñones, vejiga, próstata, genitales, esterilidad masculina, etc.
Consultorio: Av. Camacho 1377, 2° piso, Of. 3. Teléfono 25548. Consultas de 11 a 12 y de 17 a 19. Atiende llamados del interior del país.

Dra. RUTH MALDONADO BALLON
MEDICA CIRUJANO
Ginecóloga Obstétrica
Estudios y especialidad en Sao Paulo, Brasil.
Atención de lunes a viernes. Consultorio Edif. del Cine Scala. Tercer piso, horario de Hrs. 17 a 19 y 30. Telf. Consultorio 22692. Domic. 11467.

Dr. LEON ROJAS ANTEZANA
MEDICO CIRUJANO
ESPECIALISTA EN CIRUGIA CARDIOVASCULAR Y TORAXICA. DIPLOMADO EN EUROPA
Enfermedades del corazón y de los vasos (Defectos valvulares, defectos congénitos, trombosis, insuficiencias, injertos arteriales). Afecciones del tórax, pulmones, esófago, tráquea, mediastino, diafragma.
Consultorio: Avenida Arce 2316, 2° piso. Horas de atención 14 a 17.
GOVORI SE SRPSKO HRVATSKI ESIK

Dr. HARRY TRIGOSSO TAPIA
NEUROLOGO
Comunica a su distinguida clientela que a partir de la fecha atenderá en su nuevo consultorio de la Av. 16 de Julio 1456 3er. piso. Telef. 28163-11268 de 17 a 19 horas.

Dr. CARLOS MUÑOZ A.
ORTOPEDISTA TRAUMATOLOGO
Fracturas, luxaciones, Rayos X, Corrección de deformidades de nacimiento, adquiridas. Heridas de la mano. Cicatrices. Secuelas quemaduras. Consultorio Pérez Velasco 775 Hrs. 2 a 7. Telfs. 26830. Domicilio — 20461. Casilla 1256.

Dr. CESAR MORENO ACHAVAL
MEDICINA INTERNA
De la Universidad de Madrid especializado en Alemania. Man Spricht Deutsch. Consultorio: Edificio Krauk Av. Camacho. Hrs. 16,30 - 18,30. Teléfono 28805. Domicilio 22028.

Dr. ANGEL PINTO JIMENEZ
OIDOS NARIZ GARGANTA
UMSA CENTRO MEDICO NACIONAL DE MEXICO
Consultorio Av. 16 de Julio 1456. Telef. 28163. Telef. Domic. 10146. Horario: 4 a 6 p.m.

Dr. ENRIQUE VERGARA M.
ENFERMEDADES DE LA PIEL
Av. del Ejército 39, esquina Loza (Miraflores). Horario 13,30 a 15,30. Telf. 23129. Casilla de Correo 2223.

Dr. ENRIQUE CORTES MEDINACELLI
CIRUJANO - PROCTOLOGO
Especializado en México. Atiende enfermedades del Colón-Recto-Ano. Hemorroides-Fistulas. Tumores. Consultorio Av. Arce 2316, 2° piso, of. 5. Hs. 14,30 a 17. Telf. 20837. Domicilio 28240. Casilla 2109.

Dr. RUBEN CASTELLANOS ROJAS
MEDICO DE NIÑOS
Ex-médico de la Clínica Pediátrica de la Universidad de Roma-Italia. Consultorio y domicilio. Rosendo Gutiérrez 642, Sopocachi. Atención en consultorio de 14 a 16,30. Teléfono 12305.

Dr. JAIME CARRASCO F.
MEDICO DE NIÑOS
ESPECIALIZADO EN EUROPA
Consultorio Yanacocha 332. Atiende de 14 a 17 p.m. (2 a 5). Teléfono 21585. Domicilio Busch 612 cerca a Plaza Villarroel.

Dr. HERNAN CRIALES A.
MEDICO - CARDIOLOGO
Especializado en México - Francia
Enfermedades del corazón, electrocardiografía, hemodinamista del Instituto Nacional del Tórax.
Consultorio-Domicilio: Díaz Romero 1455.
Teléfono 11188. Consultas Hrs. 16 a 19.

Dr. ANIBAL RIVERO DELFIN
MEDICO DE NIÑOS
Especializado en Europa. Consultas de 14 a 17 horas. Consultorio Av. 16 de Julio 1456, 3er. piso, telf. 28163 Domicilio Av. Argentina 1821, telf. 20087, casilla 3601.

Dra. URSULA BECK
Médico especialista en Cirugía, Ginecología y Obstetricia. Estudios y especialización en Alemania.
Consultas: lunes a viernes de 9 y 30 a 12. Consultorio: Plaza Franz Tamayo 1931. Teléfonos 22073 - 23932.

Dr. LUIS SEA
Medicina interna, Broncopulmonares, Tuberculosis. Gastrointestinales. Venéreas. Consultas: 14 a 18 Evaristo Valle 157, teléfono 12465.

Dr. MATEO NAVARRO QUIROGA
MEDICO UROLOGO
Riñones, vejiga, próstata y genitales. Especializado en Europa. Ex-jefe Clínico y Ayudante de trabajos prácticos del Servicio de Urología "Profes. Alfonso de la Peña" de la Facultad de Medicina de Madrid. Consultorio: Av. Arce 2316 Instituto de Diagnóstico Médico. Teléfono 12719. Consultas de hrs. 14,30 a 18,00. Telef. domicilio 26395.

Notarios

GUALBERTO RODRIGUEZ PRADO
NOTARIO DE REPUBLICA
Asuntos del Ramo: Escrituras. Protocolizaciones. Testamentos. Protestos. Poderes. Legalizaciones. Apertura de Libros. Etc.
SERIEDAD PUNTUALIDAD EFICIENCIA
Dirección: Mercado N° 1078 (Frente Casa Grace). Tel. Of. 23401. Dom. 16072.

Dentistas

Dr. MARIO CALDERON RAMIREZ
CIRUJANO DENTISTA
Operatoria dental. Prótesis fijas y removibles. [illegible] mientos y extracciones sin dolor. Experiencia profesional.
CONSULTORIO: Sagárnaga 288 (2° piso). Atención 10 a 12,30 y 15 a 20 horas.

Dr. IVO RUIZ SOTO
CIRUJANO DENTISTA
Atención de 9 a 13 y de 15 a 19:30.
Avenida Mariscal Santa Cruz 1258, Edificio "[illegible]" 6° piso, oficina 602.

Farmacias de Turno

DEL 22 DE FEBRERO AL 1° DE MARZO

SANTA ANA	Colón 479	[illegible]
VIDA NUEVA	Av. Ilorral 1377	[illegible]
SAN JUAN DE DIOS	Av. Pando 137	[illegible]
EL CARMEN	Plaza Venezuela 1430	[illegible]
SEÑOR DE LA SENTENCIA	Calle Santa Cruz 327	[illegible]
SANTA FE	Av. Arce 2332	[illegible]

Tels. de Urgencia

PRESENCIA
Av. Mariscal Santa Cruz N° 1295
Teléfonos
Sección Publicidad
Cajón Postal N° 3276
ASISTENCIA PUBLICA
HOSPITAL GENERAL
D.I.C.
TRANSITO

3 nuevas unidades navales de Rusia en el Mar Mediterráneo

ESTAMBUL, 22 (AFP).- Tres nuevas unidades de la flota soviética un submarino y dos buques de escolta, franquearon esta mañana el Bosforo rumbo al Mediterráneo se supo hoy aquí de fuente fidedigna.

La misma fuente de información indicó que, desde comienzos de año, veinte buques soviéticos cruzaron los estrechos en dirección al Mediterráneo y trece en sentido contrario.

Las unidades que pasaron al Mediterraneo son: cuatro cruceros, cuatro submarinos, tres buques de escolta y nueve barcos logísticos.

Regresaron al Mar Negro: dos cruceros, dos submarinos, un dragaminas y ocho unidades logísticas.

En México eliminaron plantas de amapolas

TIJUANA, MEXICO, 22 (AP).- México ha destruido 42 millones de plantas de amapola, que producen opio, al tratar de eliminar las sembres de marihuana y narcóticos. David Francisco Rodríguez, Subprocurador General de México, dijo que las plantas fueron destruidas en más de 2.000 campos de amapolas descubiertas en cinco Estados.

Nueva Orleans, 22 (AP).- La señora Marina Oswald Porter, viuda de Lee Harvey Oswald, llega a la Corte de Nueva Orleans, escoltada por su esposo Kenneth, para prestar testimonio en el juicio contra Clay Shaw a quien se acusa de haber conspirado para matar al Presidente John F. Kennedy. (AP RADIOFOTO)

OVNIS asombran a paulistas

RIO DE JANEIRO, 22 (INTERPRESS SERVICE).- Después del relato recientemente hecho por un vendedor ambulante en la ciudad paulista de Pirasununga, lago Machado, quien contó a las autoridades del Ministerio de Aeronáutica haber estado muy próximo a la tripulación de lo que identificó como un disco volador, surgen otros testimonios de otras personas que aseguran haber visto objetos voladores no identificados.

Es el caso del funcionario público José da Costa Filho, de la ciudad de Parelheiros, también en Sao Paulo, y de las damas cariocas, Raquel Calili y Clara Zaiate. El funcionario público reveló que viajaba en automóvil en el Municipio de Caconde, en compañía de su mujer, cuando apareció un objeto luminoso que se detuvo a baja altura y realizó una serie de evoluciones de ascenso y descenso, muy cerca de un auto, que el hombre había detenido para observar el fenómeno. Por su parte, las señoras de Guanabara expresaron que vieron un OVNI cuando estaban veraneando en la ciudad serrana de Nueva Friburgo, al anochecer del jueves pasado, ocasión en que un disco volador apareció a una altura aproximada de mil metros "irradiando una luz intensísima". Raquel y Clara contaron que sus maridos y otras personas que les acompañaban, también presenciaron el extraño acontecimiento. Una de ellas, Raquel, Calili, informó que el objeto se levantó por detrás de una montaña "a una velocidad impresionante". Era de color metálico, muy parecido al aluminio e irradiaba una luz poderosa.

Karachi, 22 (AP).- Mohammed Ayub Khan, Presidente de Pakistan desde 1958, anuncia en Karachi ayer que no será candidato a la reelección al terminar su periodo a fines de este año, es visto hablando por radio. (AP RADIOFOTO)

ALEMANIA OCCIDENTAL RECHAZO PROTESTA DE LA UNION SOVIETICA

BONN, 22 (AP).- Alemania Occidental rechazó hoy la mas reciente protesta soviética contra los planes para usar a Berlín Occidental como sede de la elección presidencial del 5 de marzo.

La opinión de Alemania Occidental fue expresada en una nota que el Canciller Kurt Georg Kiesinger entregó al Embajador soviético Semyon Tsarapkin en una reunión de 35 minutos aquí.

No se revelaron los detalles de la nota de tres páginas y media, pero el vocero del gobierno Guenter Diehl dijo: "la nota es un documento moderado y equilibrado respondiendo a la nota soviética del 13 de febrero. Expresa claramente nuestra opinión de que creemos que tenemos derecho a efectuar la Asamblea Electoral en Berlín, que no perjudica a nadie y que no viola derechos de nadie".

La nota del 13 de febrero, entregada por Tsarapkin al Canciller, contiene una enérgica protesta contra el plan para la elección y culmina una campaña comunista de amenazas y advertencias tanto de Moscú como de Berlín Oriental, capital de Alemania Oriental.

Los alemanes orientales anunciaron el 15 de febrero que se prohibirá a todos los miembros del colegio electoral usar rutas terrestres a Berlín a través de los 175 kilómetros de territorio de Alemania Oriental.

La prohibición obligará a los 1.036 miembros de la Asamblea Federal a viajar en aviones comerciales a la ciudad aislada, a lo largo de corredores aéreos vulnerables controlados por los aliados occidentales.

Víctor Haya de la Torre pidió pronta convocatoria a elecciones en el Perú

LIMA, 22 (AP).- El partido aprista reclamó hoy elecciones "lo más pronto posible" e hizo una invocación cívica mediante la formación de un frente nacional

En un discurso pronunciado esta madrugada, Víctor Raúl Haya de la Torre, jefe y fundador del aprismo tras solicitar los comicios exhortó a la ciudadanía a unirse con su partido en una cruzada cívica "para devolver al país la plena vigencia de la Constitución de la democracia representativa".

El mitin, efectuado frente a la sede del partido con motivo de cumplir 74 años el jefe del aprismo, congregó a una multitud estimada entre 45.000 y 50.000 personas.

La concurrencia fue inferior a la de otros años y algunos observadores estimaron que se debió a un rumor que circuló horas antes de la manifestación según el cual varias personas habían sido detenidas por sospecharse que iban a atentar contra la vida de Haya de la Torre.

El rumor no fue confirmado oficialmente. Una estación de televisión lo divulgó mas tarde. Pero dos horas después de haber comenzado el acto.

Previo al discurso de Haya de la Torre, hubo un desfile de partidarios sin que se registraran incidentes. La custodia policial incluyó brigadas con gases lacrimogenos y un vehículo especial para lanzar chorros de agua.

Debido a los temores de que la reunión se desarrollara en una manifestación antiinorteamericana, la Embajada de los Estados Unidos fue reforzada en la vigilancia con policías con perros y los vehículos para lanzar agua.

La embajada de los Estados Unidos que estuvo cerrada el viernes debido al cumpleaños de Washington, comunicó a todos sus miembros que se mantuvieran alejados del centro de la ciudad durante la noche

Haya de la Torre defendió la actuación del aprismo en el Parlamento y de la labor en los municipios.

Señaló el peligro de caer en manos del imperialismo soviético y se refirió a los "nuevos antiimperialistas y nuevos revolucionarios" que perdieron el tiempo al combatir al APRA para después sostener lo mismo.

El jefe político no hizo mención al problema de la International Petroleum Company ni a la Enmienda Hickenlooper, pero afirmó que "queremos petróleo con libertad".

Su crítica al gobierno militar revolucionario no fue fuerte aunque citó varias veces la palabra "dictadura" al término de su discurso afirmó:

"Nuestra posición -y que la entiendan bien los hombres del gobierno- es una posición doctrinaria, firme, inabdicable, inalienable, pues exigimos elecciones, y lo más pronto posible, para que el Perú recupere su derecho de nación civilizada. Nosotros no aceptamos el gobierno actocrático y unipersonal".

Todo el mundo salió ileso después que este avión se desvió de la pista cubierta de nieve en Castle Donington, Inglaterra, y se partió en dos al tratar de pasar una acumulación de nieve Conducía 53 pasajeros en vuelo de Glasglon. (AP RADIOFOTO)

Los árabes se preguntan dónde, cuándo y cómo tomarán represalias los israelíes

BEIRUT, 22 (AP).- Las preguntas que se hacen en todas las capitales árabes hoy es donde, cuando y en que forma tomarán represalias los israelíes.

El ataque terrorista de ayer contra un supermercado en Jerusalen terminó con las dudas en las capitales árabes si los israelíes iban a tomar represalias por el ataque contra el avion de la línea aérea El Al en Zurich.

Los cuatro objetivos más probables son Egipto, Jordania, Siria, y el Líbano. Los cuatro gobiernos niegan toda responsabilidad por los actos de los guerrilleros pero todos han expresado apoyo, en diversos grados, del movimiento guerrillero en principio.

Son los vencidos mas próximos de Israel y todos dicen que sus defensas están alertas para el esperado golpe israelí.

Los libaneses, aún sintiendo los efectos políticos y económicos del ataque israelí contra el aeropuerto de Beirut el 28 de diciembre están muy preocupados.

Minutos después de los ataques terroristas en Zurich y Jerusalen, los funcionarios del gobierno telefoneaban a las agencias noticiosas internacionales aqui preguntando de donde eran los terroristas. Desde entonces han negado que los terroristas vinieran del Líbano.

Jordania, donde la mayoría de los guerrilleros tiene sus bases es la que más ha sufrido de los contragolpes israelíes.

Las fuerzas israelíes atacaron una planta de energía y un puente en el rio Nilo en Egipto en noviembre Desde entonces atacaron dos puentes en territorio jordano

Se cree que el próximo golpe será igualmente espectacular. La conjeturas aqui incluyen la posibilidad de otro ataque contra un aeropuerto árabe, contra caminos puentes, represas.

En Italia

ESTUDIANTES ANUNCIAN MANIFESTACION CONTRA PRESIDENTE DE EE.UU.

ROMA, 22 (AFP).- Una manifestación de protesta contra los Estados Unidos, con motivo de la llegada aquí el 27 de febrero del Presidente Nixon, fue organizada por la Federación romana de las Juventudes Comunistas.

Esta organización que intensificó su acción contra la OTAN (Organización del Tratado del Atlántico Norte), y los Estados Unidos se propone hacer el 27 de febrero "una gran jornada de información, de propaganda y de lucha".

En un llamado la federación romana invitó a todos sus miembros a intensificar "la lucha ya comenzada que terminará solamente cuando los norteamericanos abandonen Italia" y a participar a una concentración que tendrá lugar cerca de la estación de Roma.

Fotografía de la semana

Luciana Guzmán

FOTO CARLO

Comercio 926

CAFIASPIRINA

VUELE POR EL LLOYD AEREO BOLIVIANO

DESDE EL DOMINGO 23 DE FEBRERO TODOS LOS DOMINGOS A LAS 10,30 Misa Juvenil en María Auxiliadora (EL PRADO)

LIBRETAS DE SERVICIO MILITAR

Servicio Auxiliar, Dispensaciones, Redenciones, etc. Carnets y Pasaportes en 48 Hs. Brevets, Títulos de Bachiller. Trámites ante la Renta.

Yanacocha No. 365. Of. 2. Tel. 23340.

Necesito pastelero competente

Pastelería SUIZA de SANTA CRUZ necesita urgente un pastelero experto en hojaldre y masitas finas. Ofertas con pretensiones a Pastelería Suiza, Casilla 307 SANTA CRUZ.

Asociación Cristiana Femenina Y.W.C.A.

Asamblea General Anual

Ajustándonos a los Estatutos de la Institución se cita con carácter de urgencia a todas las socias, a la ASAMBLEA GENERAL ANUAL, que se llevará a cabo el día 28 de Febrero del pte. año a hrs. 17,30 en su sede, según ORDEN DEL DÍA

EL DIRECTORIO

Nota.- El ánfora para emitir su voto para la elección del Directorio de la gestión 1969-1971 esta a disposición de las socias en su Secretaría de la Calle Nicolás Acosta No. 526.

¡DOCUMENTOS DE IMPORTANCIA PARA EL CONOCIMIENTO HISTORICO Y GEOGRAFICO!

APUNTES PARA LA HISTORIA DE COCHABAMBA

GEOGRAFIA Y ESTADISTICA DE LA PROVINCIA DE SANTA CRUZ

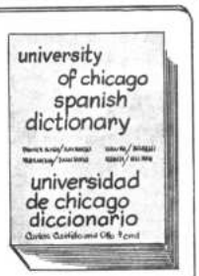

DICCIONARIO DE LA UNIVERSIDAD DE CHICAGO

¡UN DICCIONARIO MODERNO, NUEVO Y CONCISO, CONTIENE VOCABLOS BASICOS !!

LOS AMIGOS DEL LIBRO AYACUCHO 205 "UNIVERSAL BOOKSTORE" MERCADO 1307

PREVENCION

Se previene al público en general que el señor Juan Guillermo Rodas Paredes, inquilino del almacén No. 1498 de la Plaza Mariscal Sucre, esquina Nicolás Acosta, zona de San Pedro de esta ciudad, no tiene ninguna facultad para subalquilar, tranferir ni efectuar acto alguno con terceras personas. Cualquier contrato que celebre dicho inquilino, con relación al citado almacén, será nulo de pleno derecho, no responzabilizándose la propietaria que, en su caso, pedirá la inmediata desocupación.

La Paz, febrero de 1969

Corina v. de Antequera

Propietaria.

BULBOS DE GLADIOLOS

Gigantes de Holanda acabamos de recibir en 14 colores

RAY-GRASS INGLES

para parques y jardines

Semillería "La Dalia"

Av. Mariscal Santa Cruz 1058 y en nuestra única sucursal Galería Luz local Nº 7, altos.

En Sucre

Sindicato fabril denuncia haber sido abandonado por sus representantes

Sucre, 22 (PRESENCIA).- El Sindicato de Molinos y Fideos Villa Hnos. en un comunicado de ocho puntos denuncia haber sido abandonado por sus representantes ante la Confederación de Trabajadores Fabriles, Zacarías Laredo y Guido Zárate y que como consecuencia de ello el mencionado sindicato tuvo que firmar un convenio desfavorable para los trabajadores de esa fábrica.

El comunicado expresa que los mencionados dirigentes nacionales no asistieron a una reunión cuya fecha había sido señalada con anticipación. En esa reunión, con asistencia de delegados sindicales, los representantes patronales, el Director General de Trabajo, Max Arteaga y en ausencia de los dos representantes de Sucre ante la Confederación, fue considerado y firmado un convenio por el cual la situación de los trabajadores de esa fábrica se agrava más aún.

El comunicado recuerda que el asunto estaba ya en manos de sus representantes ante la Confederación y que "su deber era el de velar y luchar por los intereses de los trabajadores".

Raúl Salvatierra R., y Flavio Padilla, Secretario de Gobierno y de Relaciones, respectivamente, del sindicato Villa que firman el comunicado califican de "insólita" la actitud de sus representantes que bien "podían haber llegado a ésta, juntamente con las autoridades del Ministerio de Trabajo. . . porque nuestra Confederación cuenta con suficientes fondos para cualquier emergencia que se presentare, pero no lo hicieron.."

El comunicado añade que "nuestros representantes recién se hicieron presentes cuando toda discusión sobre nuestro problema ya había terminado..."

Los dirigentes fabriles representantes ante la Confederación, según el comunicado, explicaron su ausencia afirmando que "habían sido engañados " por el Director General del Trabajo. Cuando se les emplazó a hacer público ese hecho mediante las emisoras de Sucre -prosigue el comunicado- los dirigentes "se negaron rotundamente a pronunciarse, confundiéndonos con ciertos argumentos inaceptables".

El comunicado termina diciendo: "hemos sido burlados y defraudados tanto por las autoridades del Ministerio del Trabajo como por nuestros dirigentes de la Confederación los cuales han demostrado su propia debilidad y poca eficacia para resolver los problemas de la clase trabajadora. . ."

OBRA SOCIAL DEL ROTARY

Santa Cruz, 22 (PRESENCIA).- El Rotary Club de Santa Cruz está construyendo en esta ciudad un moderno edificio destinado al funcionamiento de las escuelas fiscales "Obispo Santisteban" y "Gustavo Parada". El costo de la obra asciende a 200.000 pesos bolivianos el terreno ha sido adquirido por la Dirección Regional de Educación con la indemnización recibida del Comité Departamental de Obras Públicas a causa del derrumbamiento del inmueble que ocupaba la escuela "Santisteban"

El edificio que consta de dos pisos será inaugurado el próximo mes de abril en ocasión de celebrarse aquí la Convención del Rotary Club. Se encuentra ubicado en la calle La Paz y dará albergue a más de 800 alumnos de ambos establecimientos. La entidad también tiene programado -una vez cubierto los costos de construcción- la dotación de mobiliario al edificio educacional

Arriba, una vista del edificio en actual construcción. Se trata de una de las obras de mayor significado social del Rotary Club de aquí. Abajo, el ruinoso local donde funcionan actualmente las escuelas que serán beneficiadas con la labor rotaria. Es un edificio viejo y al mismo tiempo, estrecho e incómodo, carente del mínimo de requisitos pedagógicos para el funcionamiento de un centro educacional (Foto NIRKA)

Noticias Breves de S. Cruz

Santa Cruz, 21 (PRESENCIA).- Madeleine Hurtado joven boliviana, es buscada por la policía bajo la acusación formal de ser autora -hasta el momento- de 2 estafas por la suma global de 70.250 pesos bolivianos En la firma de cambios Alemán Transatlántico de aquí obtuvo 17.000 cruceiros a cambio de un cheque de 55.250 pesos bolivianos sobre el Banco do Brasil, empero, posteriormente, se estableció que su cuenta estaba cerrada. De otra parte, el señor Mario Arano, resulto víctima de la actividad delictiva de Hurtado, le estafó 15.000 pesos bolivianos. En el DIC se informó que el apellido real de la autora de este hecho es Durán.

Con la inversión de 10 millones de dólares -que será aprobada por la reunión de directores del BID en marzo próximo- se comenzará la política de repoblamiento ganadero de este departamento, según informó aquí el doctor Mario Quintela Vaca Diez, Ministro de Agricultura, durante su última permanencia. El secretario de Estado, ante el requerimiento de los dirigentes de la Camara Agropecuaria del Oriente, también ofreció su colaboración para solucionar favorablemente la situación imperante en el frigorífico matadero de Todos Santos y de la estación experimental de Los Llanos, ambos centros abandonados al presente.

Durante las fiestas carnavalescas, en diferentes distritos provinciales de este departamento, se registraron escenas de sangre, arrojando varios muertos y heridos, entre estos últimos, algunos de gravedad. En la hacienda "El Carmen" a unos 10 kilómetros de Montero, se encontró el cadáver de Holguín Candia; se presume que murió por intoxicación alcohólica. En la localidad de Montero, fue victimado a golpes Rosendo Flores por Edgar Vargas Lijerón y Alfredo Guardia. Mientras en las inmediaciones de Comarapa, se embarrancó Brigida Gutierrez, -60 años de edad- que se encontraba en estado de ebriedad.

Activamente se viene organizando el próximo Curso Intensivo sobre Planificación y Desarrollo Económico y Social que se realizará a partir del 31 de marzo hasta el 8 de agosto con la participación de profesionales del interior de la república y de este departamento. La jornada se desenvolverá con el patrocinio de la Dirección Nacional de Coordinación y Planeamiento, el Comité Departamental de Obras Públicas, la Universidad Gabriel René Moreno y el Instituto Latinoamericano de Planificación Económica y Social de Naciones Unidas. Concurrirán 50 profesionales, 25 de este departamento y el resto del interior.

Con la participación de representaciones del interior del país se ha realizado aquí la Primera Reunión Nacional de Bioquímicos. En la oportunidad se fundó la Sociedad Boliviana de Bioquímicos Clínicos comprendiendo a todos los profesionales que trabajan en laboratorios clínicos. Asimismo, se aprobó el proyecto de estatuto de la Confederación Latinoamericana de Bioquímica Clínica. El doctor Mario Mostajo Bayá fue designado responsable de la nueva entidad nacional, y en su condicion de tal, asistirá al evento continental a efectuarse próximamente en La Plata (Argentina) Posteriormente en La Paz, se efectuará el Primer Congreso Nacional de Bioquímicos Clínicos. La reunión celebrada aquí en días pasados, pese a algunas dificultades en medios de comunicación alcanzó éxito.

CUB apoya a estudiantes de Derecho

Cochabamba, 22 (PRESENCIA) La Confederación Universitaria Boliviana, con la firma del Primer Vice-Presidente, Eliodoro Alvarado Rivas, instruye a los Centros de Estudiantes de las Facultades de Derecho de toda la República, asuman idéntica actitud que los universitarios de San Simón de Cochabamba, con objeto de asegurar que en todas las reparticiones judiciales del país trabajen exclusivamente estudiantes de Derecho, dándose de este modo estricto cumplimiento a las determinaciones legales que existen al respecto.

APOYO

La mencionada Confederación apoya moral y materialmente al Centro de Estudiantes de Derecho y a todo el estudiantado de esa Facultad en sus justas peticiones, que exigen el legal nombramiento de los alumnos en el ramo judicial.

Se indica que habrá expulsión de la Universidad por intermedio de la Confederación Universitaria Boliviana de todos aquellos alumnos y egresados de la Facultad de Derecho que no cumplan con los medios de lucha trazados por el Centro de Estudiantes.

ENJUICIAMIENTO

La Confederación Universitaria Boliviana exige el inmediato procesamiento del Presidente de la Corte Superior del Distrito de Cochabamba y de los Vocales de la Corte por haber incurrido en la sanción prevista por el artículo 378 del Código Penal.

En el documento se señala "la quiebra de los valores humanos en este país, no solo es propiciada por determinados sectores políticos, sino también por las instituciones tutelares, siendo el ejemplo patético de corrupción la Corte Superior del Distrito de Cochabamba".

PREFECTO

El Prefecto del Departamento, coronel Guido Humérez Cabrera indicó que hará cumplir estrictamente el Auto de Buen Gobierno de acuerdo a las prescripciones del Estado de Sitio que actualmente está en vigencia en el país, para no permitir la realización de huelgas tal como anuncian los estudiantes de la Facultad de Derecho de la Universidad de San Simón, por carecer de fundamento para ello, tal como había explicado el Presidente de la Corte, con relación a los nombramientos.

Duelo por el fallecimiento de un pintor

Cochabamba, 22 (PRESENCIA). La Municipalidad de Cochabamba ha dictado una Ordenanza por la cual declaro duelo Comunal como homenaje a la memoria del distinguido pintor cochabambino don Arturo Meruvia, fallecido recientemente en España.

Por otra parte se dispuso izar la bandera nacional en todos los edificios públicos, como una expresión de afecto del pueblo cochabambino en memoria del artista desaparecido.

El pintor Arturo Reque Meruvia dejó valiosos cuadros pintados sobre temas históricos relacionados con el pasado gloriosa de Cochabamba y de otros distritos de la República.

TRAMITES MILITARES

Gestiona benemérito Daniel Roberto Ardúz, procurador causas, ex-secretario tribunal justicia militar, secretario tribunal honor confederación ex-combatientes 30 años práctica. (23-24/28185.-)

FABRICA DE CHOCOLATE

Mediata, vendo. Indaburo 1037. (23/28132.-)

SE VENDEN

Mostradores, estantes y mesones para fábrica. Referencias: Tejada - Sorzano No. 576 esquina Monje. (23-26/28181.-

LABORATORIO TECNICO SASCU

DE CARLOS ARTEAGA E HIJOS. Técnicos mecanógrafos con certificados de fábrica. Especializados en reparaciones de máquinas de escribir, máquinas de sumar, cajas registradoras eléctricas o manuales. Consúltenos sobre armado y revisado. Calle Bueno 240, esquina Av. Camacho,

COMERCIAL "ALAS"

GALERIA LUZ. Tel - 29734.- Anticrético bonito departamento un - dormitorio, dependen - cias jardín, garaje, teléfono.

COMERCIAL "ALAS"

GALERIA LUZ. Tel. - 29734.- Anticrético $b. 20.000 Dos amplias habitaciones, baño, cocina, Calle Sucre.

COMERCIAL "ALAS"

GALERIA LUZ. Tel. - 29734.- Vendo hermosa casa cinco dormitorios, dos solariums, bar, escritorio, dependencias, jardín, garaje. Quintin Barrios Sopocachi.

COMERCIAL "ALAS"

GALERIA LUZ. Tel. - 29734.- Vende linda casa amplia cinco dormito - rios, escritorio, dependencias empleada, jardín, garaje. 20 de Octubre.

COMERCIAL "ALAS"

GALERIA LUZ. Tel. - 29734.- Vende linda casa nueva tres departamentos, independencias, jardín, garaje. Avda. Brasil, Miraflores.

COMERCIAL "ALAS"

GALERIA LUZ. Tel. - 29734.- Anticrético departamento un dormitorio, dependencias. Calle Goizueta.

COMERCIAL "ALAS"

GALERIA LUZ. Tel. - 9734.- Alquila garzo - nier amueblado dormitorio, living, comedor, baño, alfombrado, garaje. Avda. Arce.

COMERCIAL "ALAS"

GALERIA LUZ. Tel. - 29734.- Vende hermosa casa cuatro departamentos dos garajes, jardín. Rosendo Gutierrez Sopocachi.

COMERCIAL "ALAS"

GALERIA LUZ. Tel. - 29734.- Vende casa dos departamentos, depen - dencias. Avda. Chacaltaya.

COMERCIAL "ALAS"

GALERIA LUZ. Tel. - 29734.- Vende casa dos pisos construcción obra gruesa terminada. Calle Puerto Rico Miraflores.

Avisos Notables

EN COCHABAMBA

Vendemos hermoso lote de 7.520 metros cuadrados, lado hipódromo, recibimos vehículo a cuenta Sucre 3568, oficina 9. (22-27/23520.10

COMPRO

Máquina fotográfica - Zeiss Leika, antiguas, comentarios reales, Indaburo 1037, 12-16. (22-24/28168.-)

MAESTRO PINTOR

Interiores, exteriores, albañileria. Teléfono - 11761. (20-24/28108.-)

COMERCIAL "ALAS"

GALERIA LUZ. Tel. - 29734.- Vende terrenos 2.500. m2. Final Tejada Sorzano. 371 m2. Av. Achachicala.

COMERCIAL "ALAS"

GALERIA LUZ. Tel .- 29734.- Vende terrenos: 473 m2. Urbanización San Miguel. 283 m2. Av. Buenos Aires. 641 m2. Villa Fátima. 1.000 m2. Tembladerani. 200 m2. Alto Obrajes.

COMERCIAL "ALAS"

GALERIA LUZ. Tel. - 29734.- Vende terreno en esquina 325 m2. Plaza Villa Fátima.

COMERCIAL "ALAS"

GALERIA LUZ. Tel. - 29734.- Vende terrenos: 660 m2. con construcción obra gruesa terminada Irpavi, 240 m2 con construcción, alcantarillado. Parque Otero Obrajes. 600 m2. amurallado inmediaciones Academia Policías.

COMERCIAL "ALAS"

GALERIA LUZ. Tel. - 29734.- Alquila departamento un dormitorio, dependencias. Av. Illimani

COMERCIAL "ALAS"

GALERIA LUZ. Tel. - 29734.- Alquiler o anticrético departamento amueblado dos dormitorios, dependencias. Almirante Grau.

COMERCIAL "ALAS"

GALERIA LUZ. Tel. - 29734.- Alquila departamento amueblado $us. 120 dos dormitorios, dependencias empleada. - Miraflores.

COMERCIAL "ALAS"

GALERIA LUZ. Tel. - 29734.- Alquila departamento tres dormitorios, dependencias. Federico Zuazo.

COMERCIAL "ALAS"

GALERIA LUZ. Tel. - 29734.- Anticrético departamento dos dormitorios, dependencias. - Calle Bolívar.

HANSA

Sinónimo de confianza

MAESTRANZA SANTA FE

Trabajos closets, puertas, gradas, bares, muebles para cocina. Libertad 981, plaza Villarroel teléfono 11385. (21-26/28141.-)

VENDO CASA

Excelente ubicación, barrio comercial Av. Buenos Aires, consta dos departamentos, terraza amplia, 2 tiendas, patio, dependencias etc. Referencias: Teléfono 10086 (12-24/CCV.-)

EN SANTA CRUZ

Alquilo amplio local comercial calle Bolívar, una cuadra Plaza Principal Referencias: Santa Cruz, Teléfono 2716 La Paz, teléfono 27816 (22-24/28145.-)

COMERCIAL "ALAS"

GALERIA LUZ. Tel. - 29734.- Alquila bonita casa amueblada dos dormitorios, dependencias empleada, jardín, garaje. Sopocachi.

COMERCIAL "ALAS"

GALERIA LUZ. Tel. - 29734.- Alquila departamento amueblado dormitorio, living, comedor, baño, cocina, cuarto, - servicio empleada. Nicolás Acosta.

COMERCIAL "ALAS"

GALERIA LUZ. Tel. - 29734.- Anticrético amplio departamento un dormitorio, dependen - cias, Aspiazu. Sopocachi.

COMERCIAL "ALAS"

GALERIA LUZ. Tel. - 29734.- Anticrético departamento a estrenar, un dormitorio, depen - dencias. Jaimes Freyre.

COMERCIAL "ALAS"

GALERIA LUZ. Tel. - 29734.- Anticrético $b. 10.000 departamento a estrenar un dormitorio, dependencias, terraza, tienda. Villa Fátima.

COMERCIAL "ALAS"

GALERIA LUZ. Tel. - 29734.- Anticrético de - partamento, dos dormitorios, dependencias, garaje. Frente surtidor Villa Fátima.

COMERCIAL "ALAS"

GALERIA LUZ. Tel. - 29734.- Vende casa dos plantas $b. 80.000 Parque Otero. Obrajes.

COMERCIAL "ALAS"

GALERIA LUZ. Tel. - 29734.- Anticrético amplias habitaciones baño, cocina, 20 de O tubre.

COMERCIAL "ALAS"

GALERIA LUZ. Tel. - 29734.- Anticrético de partamento tres dormitorios, dependencias Mendez Arcos, Sopocachi.

COMERCIAL "ALAS"

GALERIA LUZ. Tel. - 29734.- Anticrético de partamento dos dormitorios, dependencias Misma casa departamento un dormitorio, dependencias inmediaciones surtidor gasolina. Villa Fátima.

COMERCIAL "ALAS"

GALERIA LUZ. Tel. - 29734.- Anticrético de partamento dos dormitorios, dependencias. Sánchez Lima

COMERCIAL "ALAS"

GALERIA LUZ. Tel. - 29734.- Anticrético de partamento un dormitorio, dependencias. Pedro.

COMERCIAL "ALAS"

GALERIA LUZ. Tel. - 29734.- Anticrético de partamento un dormitorio, dependencias. Pedro.

COMERCIAL "ALAS"

GALERIA LUZ. Tel. - 29734.- Anticrético de partamento amplio dormitorio, dependencias. Estación Central

COMERCIAL "ALAS"

GALERIA LUZ. Tel. - 29734.- Anticrético de partamento tres dormitorios, dependencias empleada. Miraflores

COMERCIAL "ALAS"

GALERIA LUZ. Tel. - 29734.- Anticrético $ 30.000, bonito departamento dormitorio, living, comedor, baño, cocina, despensa, Fernando Guachalla Sopocachi

COMERCIAL "ALAS"

GALERIA LUZ. Tel. - 29734.- Anticrético de partamento dos dormitorios dependencias. Calle Coroico.

COMERCIAL "ALAS"

GALERIA LUZ. Tel. - 29734.- Anticrético de junta dos dormitorios dependencias empleada jardín, garaje, teléfono Sopocachi Alto.

Comision Organizadora del III Congreso Nacional de Trabajadores de Comercio y R.A.

COMUNICADO A LAS EMPRESAS COMERCIALES

En vista de que hasta la fecha algunas Empresas Comerciales no han dado cumplimiento a las determinaciones de la Resolución Ministerial No. 428/68, emanada del Ministerio de Trabajo y Seguridad Social, referente al descuento de UN DIA DE HABER de los empleados de Comercio del País con destino a la financiación de su III CONGRESO NACIONAL. Se recomienda por última vez, el cumplimiento de esta disposición legal, caso contrario pondremos en conocimiento de las autoridades del Ministerio de Trabajo, la nómina de las empresas que están incurriendo en este desacato para los fines consiguientes.

La Paz, Febrero 22 de 1969.

COMISION ORGANIZADORA DEL III CONGRESO NACIONAL DE TRABAJADORES DE COMERCIO & R.A.

A. Sahonero P. M. Barriga C. A. Navarro Z. Víctor Ayllón A. Juan Méndoza V.

El Presidente de la Corte Superior de Cochabamba, Dr. Víctor Nery, felicita al Dr. Juan José Quezada, al celebrar éste sus Bodas de Oro profesionales.

Homenaje al jurista Juan José Quezada, Cochabamba

Cochabamba, 22 (PRESENCIA).- La Corte Superior del Distrito, rindió homenaje al doctor Juan José Quezada por sus Bodas de Oro Profesionales, en un acto que tuvo lugar en el Salón Rojo con la asistencia del Prefecto del Departamento, Rector de la Universidad, Comandante de la Séptima División representantes del Colegio de Abogados, Jueces profesionales del ramo y numeroso público.

OFRECIMIENTO

El Presidente de la Corte Superior del Distrito, doctor Víctor Nery ofreció el homenaje al actual Ministro de la Corte Suprema de Justicia, doctor Juan José Quezada con motivo de cumplir medio siglo de actividad profesional y dedicación al servicio público.

Hizo una relación suscinta de su vida, de los cargos ocupados en servicio de su pueblo, como Alcalde de Cochabamba, parlamentario magistrado profesor y poeta.

COLEGIO DE ABOGADOS

Por su parte, el representante del Colegio de Abogados, doctor Julio López en un emotivo discurso relievó las cualidades personales de Juan José Quezada, es pecialmente como hombre que prestó valiosos servicios en el ramo judicial y en los cargos públicos.

También hablaron el doctor Alfredo Gamboa, en nombre del Colegio de Jueces; el representante del pueblo de Tarata, doctor Carlos Iriarte Fiorilo y el doctor Benjamín Rivero en nombre de la población de Anzaldo. Todos ellos coincidieron en destacar la labor desempeñada por el Dr. Juan José Quezada en servicio de los intereses de su tierra natal, del foro y de la docencia.

AGRADECIMIENTO

Finalmente hizo uso de la palabra el doctor Juan José Quezada, quien en primer término agradeció el homenaje de que fue objeto de parte de la Corte Superior del Distrito y de sus colegas y paisanos de Tarata.

Indicó que toda su carrera profesional dedicó a la justicia y al respeto de la dignidad humana. Remarcó que fue un humilde servidor del país, especialmente del pueblo de Cochabamba.

Concurso de bandas de música

Santa Cruz, 22 (PRESENCIA) El domingo 23, en la plaza principal de esta capital, se desarrollará un concurso de bandas de música patrocinado por la Alcaldía Municipal. En la oportunidad - los diferentes conjuntos -, interpretarán música oriental, especialmente carnavalitos taquiraris y chovenas.

La entidad organizadora ha establecido premios pecuniarios para las mejores composiciones 3.000 pesos bolivianos para carnavalitos; 2.000 para taquiraris ; 1.000 para chovenas; 3.000 para la mejor composición folklórica inédita . El fallo será dado a conocer el mismo día del concurso.

Hasta el momento se han inscrito varios conjuntos y existe entusiasmo entre las bandas de música para participar con las mejores interpretaciones folklóricas.

Exito de una misión en Europa

Cruzada social católica favorecerá a Tarija a través de varias obras

Una cruzada social en favor de Tarija --entre católicos de países nórdicos y otros europeos-- ha tenido un éxito sorprendente. El esfuerzo de un sacerdote, el padre Bartolomé Attard, que acaba de concluir una gira por Europa se ha traducido en la obtención de créditos y otros beneficios para continuar su obra social en el Departamento de Tarija.

El padre Attard, cumpliendo una misión que la encomendara la Iglesia, con la cooperación del Gobierno, realizó una extensa gira de dos meses por España, Italia, Alemania, Bélgica y Suiza.

"No queremos limosnas, necesitamos una ayuda de hermano a hermano", con este enunciado -- nos explica el padre Attard-- expuso los problemas que aquejan a los tarijeños y el deseo que existe en éstos por progresar, necesitando una cooperación de países más desarrollados.

EXITO DE UNA MISION

En Alemania, en contacto con entidades católicas, ha obtenido un préstamo de 200 mil dólares con destino a la construcción de 100 viviendas. Este dinero una vez invertido en dicha obra y obtener su recuperación de parte de los futuros adjudicatarios de viviendas, servirá para edificar una clínica de maternidad para gente campesina, con el propósito de ayudar a combatir la mortandad infantil, que actualmente alcanza índices elevados.

R.P. Bartolomé Attard, esforzado y dinámico gestor de una serie de obras sociales en Tarija, al servicio de los necesitados.

"BOLSA DE ESTUDIO"

También en Alemania consiguió el financiamiento de $us 7.500 destinado a la formación de la "Bolsa de Estudio", un programa social proyectado por la Cooperativa "Madre y Maestra". Con este plan se asistirá a alumnos aventajados pra financiarles sus estudios de profesionalización en universidades nacionales o extranjeras. El programa actualmente mantiene a 30 universitarios tarijeños.

MAESTRANZA DE CARPINTERIA

Un organismo católico de Bélgica ha donado diez mil dólares para la adquisición de una maestranza de carpintería, que servirá de base para organizar una cooperativa industrial con la participación de jóvenes interesados en seguir una carrera profesional técnica.

ASISTENCIA MEDICA

En Suiza una entidad católica financiará $us. 7.500 para instalar una farmacia que funcione como organismo dependiente de la Cooperativa Madre y Maestra. La farmacia servirá para el suministro de medicamentos a precios económicos a familias campesinas y los socios de esa cooperativa. Esa misma entidad otorgó una donación de -- 10.000 dólares con destino a la construcción de una sede social de la Cooperativa Madre y Maestra.

AYUDA A LOS AGRICULTORES

Otra entidad católica suiza financiará la compra de un tractor con destino a prestar ayuda a los agricultores colonizadores asentados en Bermejo y además, para ayudar a los planes de combatir la erosión de tierra en determinadas áreas campesinas.

VOLUNTARIOS ALEMANES

El padre Attard anunció para marzo próximo la llegada a Tarija de un grupo de voluntarios alemanes integrado por un ingeniero que trabajará en la fábrica de cerámica de la Cooperativa Madre y Maestra; un carpintero con destino a la maestranza que organizará la misma cooperativa; un topógrafo que trabajará entre otras cosas, en la demarcación de los lotes de colonizadores en Bermejo. En noviembre llegará una enfermera que trabajará en Bermejo.

ENCONTRO UN BUEN AMBIENTE

Respecto a la labor que tuvo que realizar el Padre Attard para lograr todas estas ventajas en favor de Tarija, él indicó que el laicado católico de los países nórdicos tiene una conciencia de la necesidad que aqueja a sus hermanos en los países subdesarrollados.

Respecto a la responsabilidad de los católicos para con su Iglesia, citó como un ejemplo el hecho de que en Alemania, el pasado año, una colecta de cuatro domingos en todas las iglesias alcanzó la suma de 15 millones de dólares. En Suiza, donde los católicos no son más de 4 millones, se registró una colecta de cuatro millones de dólares. Esta campaña tuvo el lema "comparte el pan con tu hermano"

RUMBO A CHILE

El padre Attard aun no ha concluído con su misión, hoy proseguirá viaje a Santiago de Chile, Allí formalizará un acuerdo con una entidad católica, para que sus expertos realicen los estudios de prefactibilidad de una fábrica de aceite comestible en Tarija. El financiamiento que se estima en un millón de dólares para levantar esta industria, será obtenido del Banco Interamericano de Desarrollo.

A su retorno al país, el padre Attard ofrecerá un detallado informe de toda la labor realizada en este su viaje por Europa y América.

1.241 alumnos inscritos en primeros cursos de Universidad de Chuquisaca

Sucre, 22 (PRESENCIA).- El número de alumnos de los primeros cursos de la Universidad de San Francisco Xavier llega a 1.241 señalándose un aumento del 59.25% en relación a la cantidad de alumnos que se inscribieron el pasado año.

Este aumento se debe a la disposición del Honorable Consejo Universitario que suprimió este año el examen de ingreso.

Los datos han sido proporcionados por el Instituto de Investigaciones Económicas dependiente de la Facultad de Economía. Se indicó que en 1.968 el total de alumnos en la Universidad llegó a 1.611 y este año, solamente en los primeros cursos esa cifra alcanza los 1.241. En relación a 1.968 se ha registrado un incremento de 458 alumnos, en el mismo año el total en los primeros cursos llegó a 783. Esta afluencia de estudiantes ha determinado que en la Facultad de Economía el primer año haya sido desdoblado destacándose el - hecho de que los catedráticos deben dictar sus clases sin percibir remuneración, en vista de la poca capacidad económica de la Universidad para hacer frente a nuevas creaciones de cátedras.

Las facultades que han registrado un mayor incremento en sus primeros años son: Facultad de Derecho en un 235.7%; Facultad de Medicina en un 134.2%; Escuela de Idiomas 112.2% y Facultad de Ciencias Económicas 104.6%.

SERVICIOS DE FERROBUSES A LA PAZ

Sucre, 22 (PRESENCIA). El Servicio de ferrobuses de Sucre a La Paz, no será aumentado en vista de no existir el número suficiente de pasajeros para colmar la capacidad de esos vehículos, declaró el Inspector de la zona sud Carlos Abecia.

Corumbá donó a S. Cruz mil dosis de vacuna contra la poliomelitis

Santa Cruz 22 (PRESENCIA).- Las autoridades sanitarias de Corumbá -población fronteriza del Brasil- han donado un lote de 1.000 dosis de vacuna antipoliomielítica para ser empleadas en Santa Cruz de la Sierra, anunciándose su próxima llegada a través de la empresa Cruzeiro do Sul.

La donación fue obtenida gracias a las gestiones emprendidas por los directivos del Club de Leones de esta ciudad ante las autoridades sanitarias de Corumbá. La vacuna será aplicada por intermedio del personal de Unidad Sanitaria a las criaturas que lo requieran, y posiblemente, en esta capital y poblaciones vecinas.

Tiempo atrás, según se informó oficialmente a PRESENCIA se terminó la vacuna antipoliomielítica en Santa Cruz, extremo que perjudica a numerosas personas. Con la donación que se hace referencia -en cierto grado- se solucionará la falta de esta importante dosis en favor de la salud de la niñez.

ESCULTISMO

Santa Cruz, 22 (PRESENCIA).- Los dirigentes del movimiento de escultismo de este distrito están abocados a la cruzada de incrementar sus cuadros superiores de dirección con nuevos militantes para que asuman la responsabilidad de jefes de lobatos, scouts y roveres, en sus secciones masculina y femenina.

La inquietud permanente de la niñez y de la juventud cruceña para conformar nuevos núcleos del escultismo ha motivado la campaña de la dirección departamental y en tal sentido -a través invitaciones públicas- está demandando la colaboración voluntaria de personas mayores de edad para que desempeñen las funciones de jefes.

En el curso de los últimos meses en mérito a los ideales del escultismo y de la actividad que desarrolla en el departamento, se ha apreciado un notable despertar de niños y de jovenes para participar activamente en este movimiento requiriendo la ayuda solidaria de personas deseosas de colaborar a estos núcleos.

Contrabando descubierto en S. Cruz

Santa Cruz, 22 (PRESENCIA).- Bajo la dirección del teniente Jaime Zamora, Comandante de la Guardia Aduanera, se descubrió ayer un nuevo contrabando de mercadería procedente de la república argentina.

Una apreciable cantidad de mercadería - avaluada originalmente en 30.000. pesos bolivianos -, fue decomisada entre el camino de Río Seco a esta ciudad cuando era internada en una movilidad ligera.

La acción policial se cumplió en la madrugada de ayer siendo trasladada la mercadería a las instalaciones de la Aduana Nacional de esta capital. La mercadería - según se informó a la prensa - contiene tejidos y otros artículos argentinos.

Fuentes oficiales indicaron que la mercadería fue internada al país por medio del ferrocarril Corumba - Santa Cruz, pero, a la altura de Río Seco, fue descargada. Desde allí era trasladada en jeep cuando fué interceptada.

Actualmente, las autoridades aduaneras, estan efectuando las diligencias de ley sobre el decomiso de mercadería. También han intensificado que incrementarán la represión contra el contrabando en diferentes regiones del departamento.

SEGUNDO CURSO DE GENETICA

La cátedra de Ginecología de la Facultad de Medicina de La Paz se complace en informar al cuerpo médico, que el ilustre genetista mejicano Prof. Mario González Ramos, dictará su "Segundo Curso de Genética" en el Instituto Nacional del Torax, los días 24, 25 y 26 del mes corriente a hs. 18 y 30. El curso se sujetará al siguiente programa:

1.- Aspectos genéticos en la infertilidad humana
2.- Aspectos genéticos en la subnormalidad mental
3.- Presentación de casos clínicos
Consejo Genético

Las inscripciones estan abiertas en el servicio de Ginecología del Hospital de Clínicas.

Al término del curso se otorgarán diplomas de asistencia.

La Paz, febrero de 1969.

POCOS ARTÍCULOS EN EL COMERCIO LE OFRECEN ESTA SUPREMA GARANTÍA DE SU CALIDAD Y SU EFICIENCIA:

Vea y Compare

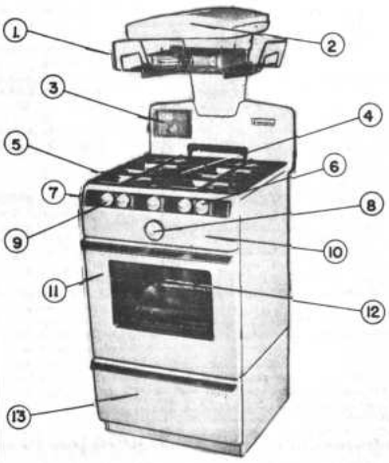

1. SECAPLATOS
2. GRILL INFRAROJO
3. CONTROL DE COCIMIENTO
4. LLAMA PILOTO automática
5. 4 HORNILLAS
6. CONTROLES DE GAS regulables
7. LLAMA MÓVIL para encendido
8. TERMOSTATO 12 graduaciones
9. VÁLVULAS DOBLES de seguridad
10. ESMALTE "HEATPROOF"
11. COLORES MODERNOS
12. HORNO ÁMPLIO, con visor panorámico no se empaña
13. DEPÓSITO PARA PLATOS

PRINCE TWO
INDUSTRIA INGLESA
LA COCINA MAS MODERNA A GAS LICUADO
SERVICIO PERMANENTE DE REPUESTOS
MANTENIMIENTO GRATUITO POR UN AÑO

SOUTH AMERICAN CORPORATION
La Paz Bacno 285 — Cochabamba Plaza 14 de Septiembre 5148 Acera Oeste — Santa Cruz Plaza 24 de Septiembre No. 26 Acera Este.

DIEZ CUPONES DE PRESENCIA-PRINCE REGAL LE DARAN LA OPORTUNIDAD DE PARTICIPAR EN EL GRAN SORTEO DEL DIA DE LA MADRE Y GANAR ESTA HERMOSA COCINA. REUNA Y CANJEE SUS CUPONES POR UN NUMERO.

BUSCAMOS DISTRIBUIDORES PARA EL INTERIOR

Artículos de Protección PIRELLI

ANTEOJOS DE SEGURIDAD Y GUANTES PARA UNA PROTECCION COMPLETA Y SEGURA DEL OBRERO

MASCARAS ANTIPOLVO Y ANTIGAS

HANSA LTDA. DEPTO. TECNICO Tels. 12836 · 25219 · 23661
Sucursales: COCHABAMBA · ORURO · POTOSI · SANTA CRUZ · SUCRE · TARIJA · VILLAZON

SE FIRMO CONTRATO PARA INSTALAR EL PRIMER COMPLEJO PETROQUIMICO

Fue suscrito el contrato para la construcción e instalación del primer Complejo Petroquímico con el que contará el país. Ayer en sencilla ceremonia, el Gerente General de YPFB, Jaime Guardia Romero, y el representante de las cuatro firmas adjudicatarias, ingeniero Sergio García Palacio, firmaron los documentos del Complejo Petroquímico, cuyo costo alcanza a la suma de 10.846.500 dólares.

El Consejo de Administración de YPFB fue autorizado a convocar a propuestas para estudios de ingeniería, provisión de materiales, construcción y financiamiento de un Complejo de Fertilizantes y Explosivos. Presentaron sus propuestas diez firmas, de las cuales obtuvieron la adjudicación las firmas C.I. Girdler International Latin American; Industrial Consultants International; Industrial Consultants de México e Industrial Consultants Ibérica de España.

Sergio García (izquierdo) en representación de los adjudicatarios y Rafael Peña en representación de YPFB suscriben el contrato relativo al complejo de explosivos y fertilizantes.

OBJETIVOS

De acuerdo al contrato suscrito ayer, los contratistas suministrarán los materiales y equipos para la construcción e instalación del Complejo Petroquímico. El complejo será entregado a YPFB completamente terminado y en condiciones de funcionamiento normales. El contrato ha sido denominado "Llave en mano".

La obra comprende una Planta de Amoniaco, con una capacidad de 90 toneladas métricas por día. Una planta de Acido Nítrico de 150 toneladas métricas diarias. Una Planta de Nitrato de Amonio para producir 200 toneladas métricas por día. El contrato establece también la construcción de instalaciones complementarias y de servicios auxiliares.

La elaboración de los estudios y ejecución de las obras, estarán supervisadas por Yacimientos Petrolíferos Fiscales Bolivianos, a través de sus organismos técnicos. Los contratistas también proporcionarán asesoramiento técnico para la comercialización y mercadeo de los fertilizantes y explosivos que se producirán.

COSTO

El costo total del Complejo Petroquímico asciende a 10.846.500 dólares los que serán pagados en dos peridos. El primer pago se realizará a los treinta meses después de la firma del contrato y alcanza a 4.608.000 dólares, con un interés de 9% anual. El resto será pagado con un interés de 6,1/4% para Sus. 1.564.000 y de 7% para Sus. 4.674.000. El pago total será realizado mediante pagarés con vencimiento máximo de 5 y 7 años.

Para la firma del contrato, no fue preciso entregar a los adjudicatarios ningún aval bancario. Los pagarés serán emitidos por YPFB y negociados a través del Banco Central de Bolivia.

El pago de regalías por la licencia y patentes, que pertenecen a la C.I. Girdler, están incluidas en el precio global del Contrato.

GARANTIAS

Por su parte, las firmas concesionarias garantizan por un año, a partir de la iniciación de las operaciones, el funcionamiento de las plantas del Complejo Petroquímico. Además se comprometen a reparar o remplazar, por su cuenta, todos los materiales defectuosos que se encuentren.

Los concesionarios también garantizan que las plantas elaborarán los productos finales en condiciones de calidad y cantidad especificados en el contrato. Asimismo se comprometen a producir nitrato de amonio a un precio razonable.

Los concesionarios se comprometen a la entrega del Complejo Petroquímico en la condición "Llabe en Mano" en 20 meses a partir de la suscripción del contrato.

En el caso de que no lo hagan, los concesionarios se obligan a una multa de 1.000 dólares por día de atraso.

Por otra parte, los concesionarios garantizan el cumplimiento de las estipulaciones del contrato firmado ayer, con el diez por ciento del valor total de la obra.

El Complejo Petroquímico para fertilizantes y Explosivos, será localizado en una zona cercana a la ciudad de Santa Cruz y empleará como materia prima, gas natural.

Zenteno Anaya sería Jefe de la Casa Militar

-El general Joaquín Zenteno Anaya sería designado en las próximas horas Jefe de la Casa Militar de S.E., en reemplazo del mayor Alberto Echazú, quien sorpresivamente y luego de haber permanecido menos de 50 días en ese alto cargo, ha sido enviado a un instituto militar norteamericano.

Zenteno Anaya desde hace un par de semanas ha dejado el comando de la División acantonada en Trinidad y ha pasado a depender directamente del Presidente Barrientos. Se dijo oficialmente que el mandatario encomendará a Zenteno "misiones de alto nivel castrense". Ahora, en fuentes responsables se aseguró que será designado Jefe de la Casa Militar.

El mayor Alberto Echazú, que primero fue Edecán y posteriormente Jefe de la Casa Militar, fue relevado y ayer viajó a los Estados Unidos "para seguir un curso en un instituto militar", según se dijo.

EL PRB AFIRMA QUE BARRIENTOS SEGUIRA DANDOLE SU RESPALDO

El Partido de la Revolución Boliviana tiene la seguridad de que el Presidente René Barrientos continuará en su esfuerzo para crear el instrumento político que requiere la Revolución Boliviana y que, por tanto, seguirá patrocinando la organización del PRB. Tal es el criterio sostenido por el PRB, expresando a través de su principal dirigente, Rolando Pardo Rojas, quién, asimismo, juzga que el Gral. Barrientos no aceptará su reelección o prórroga presidencial.

El MPC se había atribuído una victoria decisiva sobre el PRB, dentro de la pugna política entre ambas fuerzas oficialistas. Sobre este particular, fue requerida la opinión de Rolando Pardo, quien respondió a varias preguntas planteadas por PRESENCIA.

CONVIVENCIA DEMOCRATICA

"Esa apreciación no corresponde a nuestra escala de valores", dijo Pardo refiriéndose a la forma cómo ha juzgado el MPC el repliegue de sus comisionados. Agregó que, sin embargo, era necesario indicar que el PRB lucha por la realización de las grandes aspiraciones nacionales "como la unidad de todos los bolivianos para generar fuerzas capaces de lograr, aceleradamente, la solución de nuestros problemas". Dijo que el logro de esa conquista -unidad de fuerzas- necesita impostergablemente, de un instrumento político como el PRB.

Señaló que por ello, los actos del PRB responden a principios democráticos como el diálogo constructivo y patriótico. "Nosotros -destacó- buscamos conscientemente el diálogo y deseamos institucionalizarlo para que todos los bolivianos podamos conversar, con respeto y franqueza, y conseguir un mayor grado de cohesión y entendimiento nacionales; también deseamos la convivencia democrática entre fuerzas que se suponen afines".

Rolando Pardo dijo también que el PRB, inspirado en esos principios, sostiene conversaciones con dirigentes sindicales políticos y con personalidades independientes, para intercambiar ideas, conocer criterios y hacer conocer sus propios puntos de vista. "Nosotros -indicó- no somos una organización cerrada que rechaza la interacción constructiva; tampoco consideramos tener el monopolio de la verdad, ni pretendemos constituir el eje determinante de la historia de Bolivia. Sostenemos que ese rol está asignado al pueblo boliviano".

Añadió que en esa lucha por la unidad y por forjar el PRB., se encontrarán muchas dificultades, pero que el pueblo está cada vez más consciente de la labor que realiza en aquel sentido, de los objetivos perseguidos y de los métodos utilizados. "Entre tanto -afirmó- seguiremos esforzándonos por mantener el diálogo y crear condiciones para una convivencia democrática, respondiendo a los postulados de la política del Gral. Barrientos".

GRAL. BARRIENTOS

"Si en Bolivia existe un dirigente político consecuente con sus convicciones y su palabra, ese es el Gral. Barrientos", expresó Rolando Pardo. "Lo ha demostrado en su trayectoria política y el pueblo tiene suficientes pruebas de ello", agregó para manifestar luego su seguridad de que el Presidente continuará en sus esfuerzos para crear el instrumento político de la Revolución Boliviana.

"El Gral. Barrientos como el partido (PRB) -precisó-, son factores inherentes del proceso revolucionario que tiene que cumplir el país".

Al preguntársele si seguirá empeñado en la organización del PRB, Pardo Rojas dijo: "Todos los hombres del partido estamos trabajando en escala nacional, cumpliendo tareas de organización y esclarecimiento político, a fin de que el PRB encarne los auténticos anhelos del pueblo".

CAMPO POLITICO

Rolando Pardo se excusó de emitir una opinión sobre el alejamiento de Franz Ondarza Linares del MPC.

Manifestó tambien que es difícil caracterizar aún los factores fundamentales de "la supuesta crisis interna de FSB".

Afirmó que el PRB no tiene ninguna información de que General Romero pudiera ser candidato presidencial dentro de la fórmula que encabezaría el Gral. Alfredo Ovando Candia, en las elecciones de 1970.

Respecto a la decisión que podría tomar el PRB para apoyar candidatura del Gral. Alfredo Ovando, Pardo dijo que su partido se pronunciará oportunamente sobre ese particular y que, entretanto, juzgaba como prematuro cualquier comentario al respecto.

Finalmente, al referirse a la información de THE ASSOCIATED PRESS sobre la posibilidad de una prórroga presidencial del Gral. René Barrientos, dijo terminantemente: "Están equivocados". Señaló que el Gral. Barrientos, empeñado en diferentes oportunidades su propósito de no aceptar ninguna reelección y que, más aún, ha afirmado su propósito de ajustar sus actos a los preceptos constitucionales.

La COMSIB comprobó la existencia de 148 casos de fiebre tifoidea

-La Confederación Médica Sindical de Bolivia ha evidenciado la existencia de ciento cuarenta y ocho casos de fiebre tifoidea, informando a la vez que el Ministerio de Hacienda ha instruído al Instituto Nacional de Enfermedades Transmisibles la limitación de sus gastos, lo que determinará cierta restricción en la atención de todos los casos.

René Flores Rodríguez, Secretario Ejecutivo de la COMSIB, dijo ayer al periodismo local que la aparición de la fiebre data desde noviembre del pasado año. En estos cuatro meses, añadió, se han podido establecer los casos siguientes: Noviembre 7, diciembre, 37; enero de este año, 55 casos y en febrero hasta la fecha, 49.

El cuadro por instituciones se ajusta a este detalle: Caja Nacional de Seguridad Social, Centro No 12, 27 casos; Hospital Obrero, 21. Los dos centros asistenciales dependientes de la Caja totalizan 48 casos.

Flores Rodríguez proporcionó además estos otros detalles: Hospital de Clínicas, 29 casos; clínicas particulares, 6 y Laboratorios particulares 65.

El dirigente de COMSIB mostró su extrañeza porque la Caja de Seguridad Social haya emitido comunicados contrarios a la verdad. Añadió que ayer por la mañana fueron comprobados cuarenta y ocho casos, confirmados luego en las propias estadísticas de la Caja.

Ratificando su denuncia contra el Ministerio de Hacienda por haber solicitado al Instituto Nacional de Enfermedades Transmisibles la limitación de sus gastos presupuestarios, Flores dijo que las epidemias surgidas en La Paz y en la localidad beniana de La Cayoba, obedecen a la falta de un riguroso control y ausencia de recursos. "Debe recordarse que COMSIB -agregó- denunció en sus foros de salud las graves mutilaciones que sufrió el presupuesto del Ministerio de Salud Publica., especialmente en lo que corresponde al Instituto Nacional de Enfermedades Transmisibles".

COMENZO VACUNACION

Con una notable afluencia de personas a dos de los cuatros centros establecidos por el Ministerio de Salud, se inició ayer la fase de vacunación contra la fiebre tifoidea.

Centenares de personas formaron largas colas, desde las 8-30 en el Centro de Salud de la ceja de El Alto y media hora más tarde se iniciaron similares labores de vacunación en el Hospital de Clínicas, dependiente de la Universidad Mayor de San Andrés.

Se está proporcionando a la población, de un año de edad para adelante, dos dosis. Entre una y otra deberá existir un período obligado de quince días.

El propio titular del portafolio Dr. Jorge Rojas Tardío, ha reiterado que la población deberá tomar en cuenta las disposiciones adoptadas. Permanente aseo de las manos, hervir la leche y el agua, lavar con agua hervida las frutas y verduras y aislar toda materia fecal.

El Servicio Médico Quirúrgico, avenida Simón Bolivar, y el Centro de Salud La Paz, en la zona de la Garita de Lima, iniciarán la vacunación a partir del lunes.

El voto universal es conquista de la Revolución Boliviana, dice F. Ondarza

El diputado Franz Ondarza ha entregado a la prensa la siguiente declaración:

"Solamente algunos partidos que no están con el gobierno Constitucional se han referido al Estatuto Electoral vigente y de manera especial alguno ha condenado a la institución del voto universal.

Como parlamentario de la Revolución Boliviana creo necesario puntualizar lo siguiente:

1o.- Se puede revisar cuidadosamente todos y cada uno de los planteamientos relativos al perfeccionamiento del sistema electoral actual, tales como la representación en las Cortes, una equitativa proporcionalidad plural de las minorías, distribución adecuada de las papeletas de sufragio y otras proposiciones concretas debidamente fundadas.

2o.- Lo que nadie debe dudar es que la institución del voto universal es una conquista de la Revolución Boliviana que no solo repara una injusticia de siglos mantenida por los sostenedores del "voto calificado" sino que se asienta en la estructura social real de nuestro pueblo, toda vez que se reconoce que "los votantes analfabetos, principalmente campesinos, representan al ochenta por ciento de nuestra población.

¿Se quiere acaso gobernar en representación y con el voto del veinte por ciento de la población como lo hizo la oligarquía en el pasado?

¿No existe conciencia del avance social y la participación activa y responsable de las comunidades campesinas en la obra del desarrollo al igual que sus antepasados quechuas y aimaras que edificaron civilizaciones y culturas de tan vastas y significativas proyecciones?...'

¿No se recuerda acaso que el sufragio universal fue enarbolado aunque no aplicado sino un siglo después por la Revolución Francesa que fue un jalonamiento histórico típicamente liberal?...

En defensa de una conquista popular y de principios elementales del Constitucionalismo Social reiteramos nuestra posición sostenida en la última Asamblea Constituyente: No existen ciudadanos de segunda clase en Bolivia ni se los discrimina por su capacidad económica o por el grado de educación que tengan.

El campesinado en Bolivia, constituye el elemento básico, esencial de su composición social. Si este no interviene cada vez más efectivamente en las tareas ciudadanas no resolveremos nuestros problemas básicos como país soberano.

El Presupuesto para el Congreso de Fabriles es de $b. 333.000.-

La Confederación Nacional de Trabajadores Fabriles de Bolivia informó que el nuevo presupuesto presentado con reducciones al Ministerio del Trabajo para verificar su VIII Congreso Nacional es de $b. 333.000.

La información oficial cuyo documento está firmado por Jaime Benavidez, Reynaldo Mercado y Pablo Limachi, expresa que en una anterior ocasión se había presentado un presupuesto por 370.000 pesos bolivianos, suma que el Ministro del Trabajo consideró muy elevada y que ese presupuesto debía reducirse al mínimo posible.

Los Fabriles señalan que una vez que se consultó con las federaciones fabriles del país, se determinó reducir al mínimo el número de delegados asistentes al VIII Congreso, para impedir contratiempos económicos en el transcurso del Congreso.

El comunicado de los fabriles anota que en ningún momento han presentado al Ministerio del Trabajo un Presupuesto calculado en dos millones de pesos bolivianos tal como lo anunció a la prensa el titular de ese despacho.

LOS FUNDAMENTOS

Los fabriles puntualizan que la suma de $b. 333.000 servirá para pagar los gastos de traslado de más o menos 260 delegados a la ciudad de Tarija, pertenecientes a las Federaciones de Riberalta, Santa Cruz, La Paz, Cochabamba Oruro, Potosí y Sucre.

Anotan que el congreso de Fabriles realizado en Oruro demandó una inversión de $b. 320.000 no obstante que en Noviembre de 1966 los delegados eran menos en número y por otra parte, que los sindicatos recién estaban en el período de reorganización a raíz de la dictación del reglamento sindical.

Puntualizan los Fabriles que el primer Presupuesto enviado al Ministerio del Trabajo alcanzó a la suma de $b. 370.000 pero que esta suma ha sido reducida, con lo que se espera que el despacho de Trabajo entregue los fondos para convocar cuanto antes a este VIII Congreso Nacional, cuyo verificativo fue postergado en varias oportunidades, sin que mediara una razón de fondo.

INSPECTORES DE LA RENTA NO ABUSARON EN LOCALES PUBLICO

Las autoridades de la Dirección General de la Renta manifestaron a PRESENCIA que los inspectores de ese organismo destacados para el control de locales públicos y bailes de Carnaval, no cometieron abusos.

La información oficial señala que los Inspectores de la Renta llegan a totalizar solamente 20 personas, que mediante turnos, se trasladan a esos locales para verificar la venta de entradas y que en ningún momento abusaron de autoridad para ingresar a esos locales ni menos se valieron de la credencial otorgada para hacer ingresar gratuitamente a sus parientes, tal como se denuncio en la prensa local.

UN RECONOCIMIENTO

Con este motivo, la Dirección de la Renta hizo conocer a la prensa, una nota enviada [...] Propietarios y Promotores [...] les Públicos al señor [...] Blanco, Director Distrital [...]

cha nota, que firman los [...] tarios de UTama, Ferrovi[...] limpia y otros, dejan c[...] de que los inspectores de [...] por la Renta contribuye[...] seriedad y organización [...] espectáculos públicos [...] muchos casos evitaron [...] ra abusos que pretendí[...] ter personas inescrupu[...]

nifiestan que las denunc[...] tradas en la prensa sobre [...] ticular posiblemente obe[...] resentimiento de algún [...] que hubiera sorprendido [...] fe de los periodistas.

ESTUDIO DE IBEAS SOBRE EL C[...] CIRCULARA DESDE EL MIERCOLE[...]

El Centro de Investigaciones del Instituto Boliviano de Estudio y Acción Social (IBEAS) ha realizado un estudio socio-religioso de la realidad del clero en Bolivia y ha publicado un informe de 3o páginas que se pondrá a la venta a partir del 26 de Febrero. Este estudio fue encomendado a IBEAS por el Secretariado Nacional de Estudios Sociales del Episcopado Boliviano y fue llevado a cabo por el equipo de investigación del Instituto, bajo la dirección del Sociólogo Jaime Ponce García y del Teólogo Oscar Uzín Fernandez, O.P. El proyecto se llevó a cabo de acuerdo a las siguientes etapas:

ETAPA PREPARATORIA: Con la información recibida de todos los territorios eclesiásticos de Bolivia y de los superiores de las diferentes ordenes y congregaciones religiosas, IBEAS preparó un kárdex de los 913 sacerdotes, nacionales y extranjeros, que trabajan en Bolivia. Simultáneamente, el equipo de investigación se puso en contacto con varios sacerdotes y laicos del país pidiendo opiniones sobre la problemática sacerdotal que debía ser el objeto de este estudio.

ETAPA DE INVESTIGACION.- Un cuestionario compuesto de 55 preguntas, en las cuales se planteaban los aspectos más importantes de la problemática sacerdotal en el país fue enviado a [...] de los sacerdotes de [...] recibió la respuesta [...] ellos. Se procesaron [...] proporcionados mediante [...] tema IBM.

ETAPA INTERPRET[...] IBEAS se abocó inme[...] a la interpretación de [...] el resultado ha sido pl[...] un informe intitulado: [...] en Bolivia" La publicación [...] vidida en dos partes p[...] en la primera se estudi[...] ción general del clero [...] y del grupo de sacerdot[...] testó a la encuesta de [...] variables como la na[...] edad, circunscripción [...] ca en que trabajan, esta[...] o religioso y tipo p[...] trabajo. En la segunda [...] hace una interpretación [...] talidad del clero en [...] tres temas principales [...] el clero y el laicado. C[...] ellos está subdividido [...] capítulos en los cuales [...] sa en forma detallada [...] de los sacerdotes. El [...] prende 60 capítulos.

El informe termina [...] rie de conclusiones ge[...] pueden ser el impul[...] reflexión del clero, co[...] renovación del traba[...] de la Iglesia en Bolivia.

Los interesados en [...] mento pueden ponerse [...] directamente con IBE[...]

"Fides" auspiciará cursillo a líderes en tele-educación

Con el fin de preparar a los líderes teleducadores que han de realizar la campaña de cultura popular por radio, la emisora "Fides" iniciará un cursillo mañana lunes; comprenderá materias como técnicas teleducativas, dinámica de grupo, voluntariado, sicología del adulto, interpretación de telegías y otras, según informó el R.P. José Gramunt, director de la mencionada emisora católica.

El citado cursillo empezará a ser dictado a las 18.30 horas del lunes en el salón de IBEAS y se prolongará hasta el 5 de marzo. La Dirección Nacional de Educación de Adultos colaborará en ese cursillo, en el que los líderes voluntarios teleducadores recibirán el adiestramiento necesario y el correspondiente diploma.

Radio "Fides" en esta forma -como destacó su director- inicia una nueva campaña de educación popular a través de sus ondas. la misma que se propone impartir los conocimientos de una educación integral de base a los adultos que no tuvieron ocasión anterior de asistir a la escuela.

Misa

Mario R. v. de García, madre; Carlos García V., hijo (ausente); Rosa G. de Rocabado, María Paz y Marina, hermanas; los tíos, sobrinos y demás familiares del que en vida fue, Benemérito de la Patria,

✝ Don CARLOS LUIS GARCIA ROCABADO
(Q.E.P.D.)

ruegan a sus parientes, amigos, residentes yungueños, excombatientes de la guerra del Chaco y personas piadosas, se dignen asistir a la misa de requiem que en sufragio del alma del extinto y recordando el octavo día de su llorado fallecimiento, mandarán celebrar el día martes 25 del presente a horas 11 en la Catedral Metropolitana.

Su asistencia a este acto de piedad cristiana, comprometerá la gratitud de la familia doliente.

El duelo se despide en la puerta del templo.

COLEGIO "LIBERTAD"

Calle Aspiazu 356 - Tel. 2-2546

Recordamos a los Padres de familia, su obligación de recoger Libretas de calificaciones de sus hijos, previo pago de pensiones devengadas. En caso contrario lamentaremos tener que publicar sus nombres.

La Paz, 15 de febrero de 1969.

CONTRA EL DESGASTE FISICO PSIQUICO Y SEXUAL

ERATO

El abatimiento, desgano para el trabajo, insuficiente concentración y rápido cansancio en el trabajo mental acompañado de una prematura disminución de la energía física y viril; son ocasionados por las exigencias desacostumbradas que nuestra época impone a los nervios de todo hombre de trabajo. ERATO por lo tanto llenará rápidamente las necesidades para una nueva capacidad y un estado general muy mejorado.

ERATO, PRODUCTO ALEMAN FRASCO DE 50 GRAGEAS

DIRECTI[...]

-La Federación de [...] tos del Chaco de [...] de Chulumani, Sud Yu[...] gido su nueva mesa [...] misma que está con[...] las siguientes personas [...]

Presidente: Dr. [...] rraya Auza; Vice - [...] Roberto Brawn Asp[...] tario de Relaciones, [...] Vargas; de Hacienda y [...] cia, Eloy Catacora Ca[...] ticia y Previsión Soc[...] Céspedes Q.; Cultura [...] da, Rubén Salinas Ro[...] tas, Juan Luis Olm[...] Porta - Estandarte, Ca[...] nado Bustillos.

ARTEFAC[...] PARA EL HO[...]

National

Son de pre[...] mundi[...]

Burke Knapp del Banco Mundial prometió cooperar a los programas de desarrollo

Santa Cruz, 22 PRESENCIA.- El Vicepresidente del Banco Mundial, Burke Knapp, luego de apreciar objetivamente el progreso que se está operando en este Departamento, se mostró partidario de conceder la máxima cooperación a los programas de desarrollo, a través del organismo que integra.

El distinguido visitante hizo conocer este su criterio a tiempo de agradecer las atenciones de que ha sido objeto durante su permanencia de cinco horas en esta ciudad.

Knapp arribó 10.40 a bordo de un avión de la Gulf Oil acompañado del Primer Mandatario Gral. René Barrientos Ortuño. Posteriormente, en la combinación del LAB llegaron los Ministros de Economía y de Planificación con sus respectivos asesores.

Burke Knapp Vicepresidente del Banco Mundial.

CON LA BOLIVIAN GULF

El alto funcionario del organismo crediticio sostuvo una primera reunión en la gerencia regional de la Gulf Oil con representantes de esta empresa petrolera y de otras entidades vinculadas a la actividad del petróleo.

REUNION DE TRABAJO

En el local "Las Palmas" se efectuó otra reunión de trabajo con delegados de las cámaras de Comercio e Industria, la Banca y de otros sectores de actividad. En la oportunidad, se intercambiaron opiniones sobre los programas que se desarrollan y sobre los proyectados. El Vicepresidente del Banco Mundial se mostró partidario por la consolidación de estos últimos.

Después del medio día se sirvió un almuerzo en el Restaurant "85" en honor del visitante, el mismo que se realizó en un ambiente de cordialidad, matizado con interpretaciones de música folklórica oriental.

NO PERDER LA FE EN EL DESARROLLO

El Presidente Barrientos, pronunció un discurso breve a los postres, haciendo hincapié en la política crediticia de su Gobierno. Recalcó que el boliviano no debe ser optimista ni pesimista en referente a la obtención de los créditos para un mayor desarrollo del país.

También afirmó que no se debe perder la fe en alcanzar un nivel superior de financiamiento en favor de nuevas obras de desarrollo.

PALABRAS DEL VISITANTE

El Vicepresidente del Banco Mundial usó de la palabra y al señalar que retornó a Santa Cruz luego de 16 años, expresó su complacencia por el grado de adelanto que ha alcanzado esta ciudad y el Departamento en general.

De otra parte subrayó que abogará por la continuidad de la ayuda financiera del Banco Mundial para los programas de desarrollo en este distrito, especialmente por los resultados obtenidos al presente.

Por último, agradeció las muestras de hospitalidad hacia su persona y los miembros de su comitiva.

BARRIENTOS CON LA PRENSA

Antes de emprender vuelo de retorno, el Gral Barrientos improvisó una reunión de prensa en su domicilio.

Puntualizó que su gobierno no había invitado al Vicepresidente del Banco Mundial para pedirle dinero, sino para que conozca cómo se está desarrollando Bolivia, para que observe los proyectos de desarrollo que existen en el país y que han sido dados a conocer al visitante, en reuniones de trabajo y esta visita a Santa Cruz.

Señaló el Jefe de Estado que la política crediticia no debe ser conducida o llevada con irresponsabilidad y demagogia; por el contrario -anotó- con un sentido práctico conforme a las exigencias de Bolivia.

El Presidente, a bordo de un avión Cessna, retornó a Cochabamba. El señor Burke Knapp y sus acompañantes regresaron a La Paz hoy a horas 15.40 en un avión de la Bolivian Gulf, culminando así su breve visita de observación al país.

Vicepresidente Siles arribó ayer y se reunió con el PSD

El Vicepresidente Luis Adolfo Siles Salinas retornó al país al atardecer de ayer y de inmediato se reunió con miembros de su partido, el Social Demócrata, en una prolongada conferencia realizada en su residencia de Obrajes.

Siles Salinas debía haber arribado al Aeropuerto Internacional, procedente de Venezuela y el Perú, a las 16 horas. Empero, la aeronave que le condujo de retorno al país sufrió considerable demora en Lima, habiendo aterrizado recién en El Alto a las 18 horas. Fue recibido por funcionarios de la Vicepresidencia y miembros del Poder Legislativo, por sus amigos políticos y miembros de su familia.

Se trasladó de inmediato a su residencia de Obrajes, donde se reunió con miembros de su partido. De lo tratado concretamente, no trascendió nada.

DECLARACION EN LIMA

LIMA, 22 (AP).- "Medidas como la Enmienda Hickenlooper, son, en su aplicación, como la versión moderna de la política del garrote", declaró aquí el Vicepresidente de Bolivia, Luis Adolfo Siles Salinas.

Expresó la creencia de que los Estados Unidos no aplicarán dicha enmienda contra el Perú por el caso de la International Petroleum Company.

"Yo no creo -dijo- que se llegue a ese extremo. No se puede llegar a ese extremo".

Siles, que asistió en Caracas a los festejos del sesquicentenario del Congreso de Angostura, partió hoy de regreso a La Paz.

En sus declaraciones manifestó que consideraba que los Estados Unidos deben buscar garantías para sus inversiones "pero en forma que no represente amenaza al bienestar de los pueblos que están en su despegue para el desarrollo. Estos acuerdos no deben ser unilaterales entre Estados Unidos y cada uno de los países latinoamericanos, sino multilaterales.

Tras apoyar la posición peruana de que el problema de la IPC es asunto interno, dijo que Bolivia y Perú deben buscar como lo han hecho siempre a través de la historia, un gran acercamiento dentro de los planes grandes y ambiciosos".

Se mostró impresionado por el gran adelanto que se está logrando en Venezuela, especialmente en las industrias petroquímica y siderúrgica y dijo que creía que el presidente electo Rafael Caldera "impulsará aún más el progreso de su pueblo".

Ministro Larrea viajará a España

MADRID, 22 (AP).- El Ministro de Economía de Bolivia, Alberto Larrea, llegará en breve a Madrid, según anunció hoy un portavoz del Ministerio español de Comercio.

Actualmente se encuentra en Madrid el Presidente de la Corporación Boliviana de Fomento, Coronel Enrique Vargas Guzmán, que está manteniendo entrevistas con representantes del sector oficial y privado de la economía española.

"Estas visitas", dijo el portavoz "constituyen un testimonio del nuevo espíritu de colaboración económica y técnica entre ambos países, promovido por la reciente estancia en La Paz de la misión española que presidió el Ministro de Comercio, Faustino García Monco".

CHOCARON AYER DOS VEHICULOS

Dos vehículos particulares, un jeep y un automóvil, chocaron ayer en las inmediaciones de la Plaza Abaroa y la avenida 20 de Octubre sin consecuencias graves.

El Servicio Nacional de Tránsito informó que el choque se produjo a las 16-45 El jeep era conducido por Javier Cardozo Vizcarra con autorización 324 y placa 67347, mientras que el automóvil particular placa 5-3045 era conducido por Gonzalo Urlarte, con autorizacion número 98.

A través de sus organismos especializados, Tránsito evidenció que la imprudencia partió del conductor del jeep.

El Canciller opina:

GIRA DE ROCKEFELLER DEBE LOGRAR MEJORES FORMAS DE RELACION ENTRE AMERICA LATINA Y ESTADOS UNIDOS

-"Es plausible la iniciativa del Presidente Nixon de destacar a Latinoamerica una misión encabezada por Rockefeller".

"Rockefeller ha demostrado un especial interés por las cuestiones latinoamericanas".

"La visita del señor Rockefeller será beneficiosa en la medida en que contribuya a acentuar el interés norteamericano por nuestros países".

"Una nueva Alianza económica entre EE.UU. y Latinoamérica debe superar deficiencias y tomar en cuenta las críticas a la Alianza para el Progreso".

Tales las principales afirmaciones del Ministro de Relaciones Exteriores, hechas en una entrevista concedida a PRESENCIA, sobre la anunciada gira del Gobernador de Nueva York a Latinoamérica, presidiendo una misión especial del Presidente Nixon, y la probable conformación de una nueva alianza económica entre los Estados Unidos y las naciones de América Latina, capaz de reemplazar a la Alianza para el Progreso del extinto Presidente John Kennedy.

ROCKEFELLER

"De plausible iniciativa" calificó el Canciller Hoz de Vila, al comenzar la entrevista, la decisión del mandatario norteamericano de enviar a Latinoamerica a una misión encabezada por Nelson Rockefeller, con la finalidad de dar a conocer al nuevo gobierno de EE.UU. los graves problemas que acuejan a los países de esta parte del hemisferio.

"El señor Rockefeller, a través de su actuación pública, ha demostrado un especial interes por las cuestiones latinoamericanas, las mismas que, sin duda, son de su amplio conocimiento", sostuvo Hoz de Vila, añadiendo que se ha advertido en el gobernador de Nueva York una particular comprensión hacia las necesidades y aspiraciones latinoamericanas.

El Canciller Víctor Hoz de Vila.

"La visita de Rockefeller será beneficiosa para Latinoamerica en la medida en que contribuya a acentuar el interés norteamericano por nuestros países, creando condiciones propicias para una asistencia técnica y económica mayor y más flexible, destinada a cooperar a las naciones latinoamericanas en su desarrollo económico y social".

"También será beneficiosa para el establecimiento de un sistema de relaciones comerciales entre los Estados Unidos y América Latina que considere fundamentalmente las características del comercio de exportación latinoamericano, principalmente de productos primarios y que permita un mejoramiento en los precios de tales productos básicos y consiguientemente aumentar su capacidad de importación de bienes de capital e insumos para su industria".

"Será beneficiosa al permitir que la nueva administración, norteamericana, a través del contacto que tenga el señor Rockefeller con personalidades latinoamericanas, conozca con mayor profundidad las aspiraciones, los principios inspiradores y los objetivos de gobiernos latinoamericanos progresistas, como el de Bolivia, que buscan la promocion de un desarrollo económico con justicia social y libertad, inspirado en la necesidad de suprimir el hambre, la ignorancia y las desigualdades en la sociedad latinoamericana", manifestó.

Afirmó que la visita de Rockefeller podrá tener "magnitud histórica" porque creo que tal visita "viene precedida por una efectiva decisión del nuevo gobierno de los Estados Unidos para lograr mejores formas de relación económica, comercial y política con Latinoamerica, dentro de los principios de la cooperación multilateral y el respeto mutuo".

NUEVA ALIANZA

En cuanto a la idea que ha surgido en el nuevo gobierno norteamericano de proponer una nueva alianza económica entre los Estados Unidos y Latinoamerica, que reemplace a la Alianza para el Progreso, el Ministro de Relaciones Exteriores opinó:

"La Alianza para el Progreso constituye, por cierto, un marco importante que, en los últimos días, ha dinamizado la asistencia económica de los Estados Unidos a Latinoamerica".

Sin embargo, el Canciller afirmó que la Alianza es débil y es criticada, añadiendo que ello deriva de las fallas habidas en la práctica. "Tanto por parte de la administración norteamericana como por parte de los gobiernos latinoamericanos parece no haber habido una total comprensión de su sentido eminentemente multilateral y cooperativo", dijo.

"Por ese motivo, algunos de sus organismos institucionales, llamados en un principio a cumplir un papel más ejecutivo en la orientación de los recursos financieros puestos a disposición de las naciones latinoamericanas, han desempeñado un rol meramente consultivo y de consejo".

Por tales razones, el Ministro Hoz de Vila dijo que considera que una nueva alianza económica entre Estados Unidos y Latinoamerica, para superar las deficiencias de anteriores esfuerzos, "deberá tener muy en cuenta tanto los factores que han motivado críticas a la Alianza para el Progreso, y, por otra parte, la necesidad de aplicar ciertos principios básicos en las relaciones entre países en desarrollo y países desarrollados que han sido discutidos, analizados y aprobados en diversos foros internacionales, tanto de nivel mundial como regional".

Jefe de FSB deberá mostrar su espíritu de lucha y sacrificio

Según declaraciones de un parlamentario que anunció que FSB aplicará "metodología del orden unzaguiano".

-Falange ha resuelto aplicar lo que denomina "metodología del orden unzaguiano" que consiste en exigir a dirigentes y militantes, como en épocas anteriores, total entrega a su causa, lucha y sacrificio, según declaró el diputado falangista Daniel Delgado Cuevas.

El jefe de ese partido, Mario Gutiérrez Gutiérrez, deberá obrar de acuerdo a ese método político y dar también muestras de su espíritu de lucha y sacrificio, con renunciamiento total de toda consideración de tipo personal, agregó Delgado Cuevas.

Tal declaración la hizo al pedirle confirmación sobre el inminente retorno de Gutiérrez al país que, según versiones extraoficiales obtenidas en fuentes falangistas, se produciría de un momento a otro. El supuesto regreso de Gutiérrez tendría solo carácter temporal, para volver luego a Sao Paulo, ciudad donde ha fijado su residencia.

Delgado fue categórico en sus expresiones sobre Gutiérrez, Empero, no respondió de manera directa a la pregunta que se le hizo. Mas bien, se refirió a la "saludable inquietud" que se había producido en Falange como consecuencia de las notas de Mario Gutiérrez y Gonzalo Romero, el primero respecto al apoyo de su partido a la candidatura del Gral. Ovando Candia y su posterior respuesta a declaraciones de éste, y, el segundo, sobre su renuncia.

Al expresar que FSB está unida en torno a su línea revolucionaria de izquierda, el diputado Delgado anunció que su partido procederá a una revisión de tácticas para radicalizar su lucha "en defensa del pueblo y de los trabajadores" y que con tal motivo se preparan instrucciones internas.

IZQUIERDAS EN LAS MINAS

Diputados falangistas que forman parte del grupo de izquierda, visitarán en próximos días las zonas mineras para promover un movimiento de defensa del sindicalismo con exclusión de banderfos políticos, según anunciaran Antonio Anze Jiménez y David Añez Pedraza. Al fustigar diframente al Gobierno por sus medidas, que fueron calificadas de anti - sindicales, anunciaron que demandarán la inconstitucionalidad de los decretos respectivos.

Dichos parlamentarios viajarán en grupos para visitar simultaneamente varios distritos mineros.

Velasco reitera...

(Viene de la página 1)

que, en el caso del Perú, ha dado siempre generosa hospitalidad a los extranjeros".

"Una potencia no debe arrogarse la postetad de sancionar a un país soberano tomando como pretexto la defensa de sus subditos. Por el contrario, debe tomar las medidas necesarias para que ellos respeten las leyes de los países que los acojen", prosiguió diciendo el Primer Mandatario.

"Los acuerdos internacionales, puntualizó, reprueban la agresión económica, por cuya razón el Perú tiene el derecho de someter este caso a los organismos internacionales".

"Cuando se le preguntó que medidas adoptaría en caso de que el gobierno norteamericano suspendera el ingreso de azucar peruana a ese mercado, el Presidente repuso:

El Perú está tomando las medidas indispensables para que la suspensión de la cuota del azucar afecte en el menor grado posible a la economía del país. Entre ellas se pueden citar la ampliación del mercado a otros países del mundo, la orientación de la producción agrícola a otros productos de buen rendimiento y la industrialización de la producción azucarera que exceda al consumo nacional".

"El sacrificio que el pueblo peruano tenga que soportar momentaneamente con la suspensión de la cuota del azúcar y otros procedimientos de agresión económica, prosiguió el gobernante será significante para su dignidad, soberanía y dignidad económica".

"Por otro lado, dijo, el Perú no está solo. Los países latinoamericanos se están pronunciando a su favor, conocedores de que el peligro de agresión se cierne también sobre ellos".

Al ser inquirido para que explicara lo que entendía por "virajo" que podría tomar el gobierno, palabra que empleó al recibir a los corresponsales, el General Velasco manifestó:

"Me referí particularmente a un viraje en los campos político y socio - económico como consecuencia de la agresión económica que representaría para nosotros la aplicación de las enmiedas por parte de los Estados Unidos de Norteamérica".

"El gobierno revolucionario, agregó, tomó los destinos de la nación el tres de octubre de 1968 con la firme voluntad de mantener y fortalecer la más positiva armonía de los países del mundo y, en particular, con los de América, comprendiendo que en la época actual ningún país puede aislarse de la convivencia regional y aún mundial".

"Sin embargo, el Perú no puede aceptar que en este siglo se le de un trato de marcada imagen colonialista, vulnerando nuestros derechos y afectando nuestra soberanía", afirmó el General Velasco Alvarado.

Respecto a si su gobierno ha pensado, dentro de su política de apertura hacia los países socialistas, establecer relaciones diplomáticas con China Popular, el primer mandatario expresó:

"No se ha contemplado el establecimiento de relaciones diplomáticas con China Comunista. Sin embargo, si las necesidades del Perú lo requieren, se comerciará y entablará relaciones con cualquier país del mundo, respetando los acuerdos vigentes de caracter internacional".

Bolivia podrá...

(Viene de la página 1)

Añadió que una inauguración auspiciosa y de significacion para ambas naciones sería la importación de los materiales de Alemania para la instalación del gasoducto boliviano, por el que se comercializará gas a la Argentina.

La importación de tales materiales deberá comenzar a mediados de año a más tardar, puesto que el gasoducto deberá estar concluido para 1970.

TRES ZONAS

Con la zona franca del Puerto de Rosario, la Argentina habrá concedido a Bolivia tres zonas francas a nuestro país.

Las anteriores zonas, en actual vigencia aunque no utilizadas, están en el Puerto de Barranqueras y en el Puerto de San Nicolás. La primera fue utilizada aunque en poca proporción. La segunda aún no, pero se espera que servirá para la exportación de minerales bolivianos de los yacimientos del Mutún tanto a la Argentina como a otras naciones de ultramar.

"NO DEBE CONFUNDIRSE...."

Informaciones procedentes de Puerto Rosario y captadas por una agencia noticiosa extranjera sostienen que al concretarse y formalizarse la zona franca en ese puerto, Bolivia podrá alcanzar su anhelada aspiración de tener una salida directa al mar

El Subsecretario de Relaciones dijo: "Tenemos que diferenciar. Una cosa es la zona franca y otra la aspiración definitiva de Bolivia de obtener un acceso soberano y propio al Océano Pacífico. No se debe confundir".

Zelada, por otra parte, informó que en Buenos Aires tomará contacto con los miembros del Comité Intergubernamental Coordinador del Sistema de la Cuenca del Plata y sostendrá conversaciones de "interés para ambos países" con su colega argentino.

REGISTRARAN TITULOS AGRARIOS POR MEDIO DEL SISTEMA IBM

Máquinas IBM han sido adquiridas por el Consejo Nacional de Reforma Agraria para la mecanización de la estadística agraria.

Esa información fue proporcionada ayer por el titular de la entidad, Renato Fernández, añadiendo que los equipos contribuirán de manera positiva al registro de títulos de propiedad a un ritmo de seiscientos títulos por hora.

El presidente interino del Consejo Nacional de Reforma Agraria añadió que el Programa de Estudio de la Estructura de tenencia de la tierra en Bolivia, trasladó sus oficinas al edificio de Reforma Agraria.

Ese organismo coordinará en adelante, el trabajo de las brigadas móviles agrarias, que fueron creadas para lograr la aceleración de la fase de titulación de los expedientes de propiedad

Las brigadas móviles realizarán labores de parcelación en los restantes distritos del país, a partir de la primera quincena de marzo.

El director de estos grupos móviles Celso Reyes, está preparando un programa adecuado que será sometido a consideración de la presidencia de la entidad.

CHILE SE SOLIDARIZA CON PERU

SANTIAGO, 22 (INTER PRESS SERVICE).- El diario "Clarín", un matutino de gran circulación editorializa en torno al conflicto existente entre Perú y la empresa petrolera norteamericana "International Petroleum Company" (IPC). El editorial, titulado " Nuestra solidaridad con el Perú", constituye un abierto ataque a la acción de alguns compañías privadas extranjeras a las que a causa de haber "recuperado con creces los modestos capitales invertidos cuando las castas oligárquicas criollas les entregaron la explotación de nuestras riquezas básicas". El caso de la IPC es situado por el editorialista en un contexto continental, puesto que "el caso de las concciones petrolíferas de Brea y Parinas, en el Perú, es un ejemplo latente en la economía de todos los países latinoamericanos".

Directora de Educación Comercial pidió ser relevada de su cargo

La Directora Nacional del Departamento de Educación Comercial, ha pedido al Ministerio de Educación ser relevada de su cargo y que se la declare en comisión, sin goce de haberes, en vista de la hostilidad de que es objeto por parte de maestros y alumnos del Instituto Comercial Superior.

Señala, que , como consecuencia de la Resolución Ministerial de fecha 20 de enero último, el Consejo Supremo de Educación dispuso su posesión en dicho cargo, y que desde ese día comenzó a trabajar para poner en ejecución las normas renovadas en la planificacion educativa.

Agrega que tiene conocimientos de que personas interesadas, "sobreponiendo sus ambiciones goistas a los sagrados objetivos de la educación boliviana, estan organizando conflictos y están obteniendo pronunciamientos de los profesores del Instituto Comercial Superior protestando por mi nombramiento" y que, para allanar esas pequeñas dificultades, que podrian incidir desfavorablemente en la educación, es que ha decidido solicitar su relevo.

La Directora Nacional del Departamento de Educación Comercial, Profesora Alicia Vargas de Saavedra, señala que es maestra normalista en la especialidad de Letras con quince años de servicios profesionales, y que su designación no fue recomendada ni influenciada por nadie, sino que se debió a una invitación del Consejo Supremo de Educación,.

Finalmente, sindica a Armando Palacios, como la persona que está movilizando a alumnos y profesores del Instituto Comercial Superior de la Nación, para "hacer una campaña desleal, e indigna contra mi persona, pidiendo a la vez, la revocatoria de mi designación".

Habeas Corpus para dirigente de los maestros rurales

La audiencia de Habeas Corpus contra el Ministro de Gobierno y el Director de la DIC presentado por la esposa del dirigente de los maestros rurales Guillermo Vargas Salvatierra, se realizará el lunes a las cuatro de la tarde.

Cristina Maldonado de Vargas presentó la demanda por la detención de su esposo, efectuada en los primeros días del presente mes. Guillermo Vargas es Secretario Ejecutivo General de la Confederación de Maestros Rurales de Bolivia.

CARTA DEL MINISTRO

Por su parte, el Ministro de Gobierno, David Fernández, envio una carta a Hernán Candia Cardozo, miembro de la Confederación de Maestros Rurales, en la que señala que desconoce la calidad de dirigente sindical a Vargas Salvatierra, "por cuanto la organización sindical de los maestros ha sido disuelta".

El Ministro Fernández, también señala que Guillermo Vargas no fue detenido por su condición de dirigente de los maestros rurales o su condición de universitario "sino por su comprobada actividad subversiva y su participación en planes sediciosos tendentes a alterar el orden público".

Misa

La familia de la que en vida fue, señora

✝ ARMINDA GONZALES de CARDOZO

ruega a sus parientes, amigos, miembros del Rotary Club, Amigos de la Ciudad y demás entidades a las que pertenecía, a las personas piadosas que se dignen asistir a la misa de requiem que celebrar en recordando el año de su sensible fallecimiento hará el día martes 25 del pte. mes en la iglesia de los Padres Carmelitas, a horas 11 a.m.

Su asistencia a este acto comprometerá la gratitud de la familia doliente. El duelo se despide por tarjeta.

Concierto de contrabajo en el "Goethe Institut"

Por RAUL BARRAGAN

El numeroso público que asitió al auditorio del Instituto Boliviano-Alemán para escuchar un concierto de contrabajo, al igual que el escribe estas líneas, inicialmente se sintieron atraídos por la curiosidad de una velada musical de extrañas características: el contrabajo, el mayor de los instrumentos de cuerda y de voluminosa apariencia está considerado generalmente como elemento de fondo en una orquesta sinfónica y como instrumento de apoyo en cuanto a sonoridad y ritmo en las orquestas de música bailable; el arte del contrabajista Richard Hartshorne, componente de la Sinfónica Nacional ha revelado a ese como un instrumento de apreciables posibilidades como medio individual de expresión.

El oyente, incrédulo al principio acerca de la música que podía producir un contrabajo, fue cediendo hasta quedar cautivado por el dulce y expresivo sonido que emanaba de la caja sonora de este monumental violín. Su sonido, en parte, recordó al violoncello, pero posiblemente dotado de mayor profundidad.

Un oído de excelente percepción, temperamento artístico y una musicalidad llevada a un punto de gran madurez habilitaron a Richard Hartshorne para desempeñarse con desenvoltura y seguridad a través de un programa de difícil ejecución con obras de Bach, Gluck, Boccherini, originalmente compuestas para violoncello y "Canción Triste", creación para el contrabajo por Koussevitzky famoso director de orquesta.

Siendo ésta la primera vez en nuestra historia que se realiza un concierto de contrabajo, pensamos que tanto Richard Hartshorne como su acompañante pianista Michael Fox, ambos miembros del "Cuerpo de Paz" de Estados Unidos, en vista del éxito obtenido en esta su primera presentación deberían continuar con ese tipo de conciertos, que contribuyen a nuestra actividad musical y revelan nuevas facetas en el arte de expresión en ese campo.

Esta es una escena de la película "Hamlet", rodada en Moscú. El actor I. Smoktunovski desarrolla el papel de Hamlet, en una adaptación cinematográfica de la obra de William Shakespeare.

CONCURSO DE TEATRO "SOLIGNO"

En círculos de arte se ha comentado insistentemente en la falta de interés que hasta la fecha ha rodeado al concurso de teatro "Domingo Soligno" que instituyó el premio de 12.000 pesos bolivianos para el mejor conjunto teatral.

El premio, estímulo de Lanificio Boliviano Domingo Soligno al arte teatral del país, parece no haber inquietado a los conjuntos teatrales. El festival se realizará en marzo próximo.

Hasta ayer, sólo Carlos Cervantes había anunciado su participación en el concurso, con dos elencos y dos obras difíciles.

Ningún otro conjunto anunció su participacion en el concurso "Soligno" Ha extrañado este desinterés de los conjuntos teatrales sobre todo del Teatro Universitario del grupo "Tiempo" y de otros que concursaron en otras competencias que ofrecían premios muy inferiores al del concurso "Soligno".

La fotografía corresponde al cuadro "Adolescentes al piano" del pintor Renoir. La obra se expone en una muestra denominada "Renoir Intimo", en París.

LA ORQUESTA SINFONICA INICIA SUS ACTIVIDADES EL JUEVES 6

La Orquesta Sinfónica Nacional, dependiente del Ministerio de Cultura, Información y Turismo iniciará sus actuaciones de temporada el 6 de marzo próximo, conforme a un calendario que ha sido aprobado por la Dirección Nacional de Cultura.

La Sinfónica, conducida por el Sr. Gerard Brown, ofrecerá nueve conciertos en el Teatro "16 de Julio".

Dedicado al grueso del pueblo realizará cinco conciertos populares, al que asistirán especialmente grupos laborales.

Cuatro viajes a los centros mineros: Catavi, Siglo XX, Huanuni y San José, además el grupo sud de Quechisla. El año pasado la Orquesta Sinfónica obtuvo resonante éxito ante un público de mineros en Catavi y Siglo XX. La gira a las minas se iniciará el 15 de marzo.

Dos actuaciones en áreas rurales: Colquencha y Warizata, ante un público integrado por campesinos del lugar.

En mayo, la Sinfónica visitará Oruro, Potosí y Sucre. En septiembre actuará en Cochabamba y Santa Cruz.

El Director Gerard Brown informó que este año es su propósito renovar el éxito que la Sinfónica obtuvo a lo largo de 1968. Conforme a la línea trazada por el Ministerio de Cultura, ahora la Sinfónica ampliará sus actuaciones además del sector obrero al público integrado por campesinos.

FERIA ARTESANAL

El 15 de marzo se efectuará la primera Feria Artesanal Demostrativa, conmemorando el Día del Gremial Boliviano.

Los organizadores proyectan ofrecer en dicho acontecimiento una verdadera demostración, de lo que significa el trabajo esforzado de los artesanos. Cada grupo artesanal deberá presentar un stand.

Las inscripciones para participar en la feria están abiertas en el Museo de Artesanía Popular de la calle Ingavi No. 916.

Se asigna especial importancia a la participación del mayor número de artesanos.

Estatua gigante de V. I. Lenín

Moscú, feb, 22 (AF).- Un grupo de escultores soviéticos terminó el proyecto de un monumento a Lenín en granito de 170 metros de altura, que se erigirá en Moscú con motivo del centenario del nacimiento del fundador del Estado Soviético.

Vladimir Lenín nació en Simbirsk el 22 de agosto de 1870.

La existencia del proyecto que acaba de terminarse fue revelada hoy por el académico Iakov Romas, en una declaración a la revista "Ogoniok". Los trabajos preliminares, puntualizó Romas, duraron ocho años.

Escultores de prestigio trabajan, actualmente, en otros monumentos destinados a glorificar la memoria de Lenín en Leningrado Sofia, Volgograd y Berlín Este.

VANESSA REDGRAVE PARTICIPARA EN EL FESTIVAL DE RIO

Londres, Feb, 22 (AFP).- La conocida y escultural actriz británica Vanessa Redgrave ("Blow Up") y su hermana Lynn, aceptaron participar en el Segundo Festival de Cine de Río de Janeiro, anunció hoy aquí un comunicado de la sección cultural de la embajada brasileña.

Estas invitaciones, aceptadas asimismo por otras actrices británicas, fueron enviadas a título privado, ya que la Asociación Británica de Productores de Películas no participará oficialmente en el festival de Río.

ERNEST ANSERMET FALLECIO EN SUIZA

Ginebra Feb. 22 (AFP).- Ernest Ansermet, el más ilustre de todos los jefes de orquesta suizos, falleció anoche en el hospital de Ginebra a la edad de 85 años

Con la orquesta de Suiza Romanda de la que fue director durante medio siglo, protagonizó conciertos en todos los países de Europa, así como en Argentina, México, Estados Unidos y Japón.

Dirigió también grandes orquestas extranjeras y colaboró con Toscanini en Nueva York, y con Charles Munch en Boston.

Sus interpretaciones fueron galardonadas con el premio de la mejor grabación orquestal de la Academia de Estados Unidos el Gran Premio de los Comerciantes de Disco Británicos y la medalla de oro de la mejor grabación íntegra de ópera.

Inició su carrera musical en 1910 y dirigió por primera vez una orquesta la de Lausana, en 1911 Luego asumió la dirección musical de los ballets rusos de Diaghilev.

Desde 1918 hasta 1968 dirigió la orquesta de Suiza Romanda, Ansermet escribió un libro sobre "Los fundamentos de la música en la conciencia humana" que fue laureado en 1964, con el premio de la Fundación Schiller.

Agenda Cultural

MUSEO NACIONAL DE ARTE

Calle Socabaya esquina Comercio. Exposición de 93 obras de arte yugoeslavo moderno. Exponen 50 autores de óleos, escultura grabados y serigrafía.

GALERIA MUNICIPAL.- Exposición de cuadros de las pintoras peruanas Vilma Dávila, María Tello, Alicia Arauco, estudiantes de la Academia de Bellas Artes de Lima.

GALERIA EL TAMBO.- Calle Ingavi esquina Pichincha. Hoy, a horas 10.oo habrá función de títeres a cargo de los esposos José Ondarza y Rosario Céspedes de Ondarza.

SOCIEDAD DANTE ALIGUIERI Mañana se abren las inscripciones para los cursos de italiano Av. 6 de Agosto 2575.

MUSEO NACIONAL DE ARTE.- El martes, a horas 19.oo conferencia del periodista uruguayo Gervasio Piro, redactor de folclore de "El Día" del Uruguay sobre el tema "El cancionero oriental".

GALERIA EL TAMBO.- Esta tarde, a horas 6:30 se presentan los realizadores franceses de televisión Frederic Rossif y Francois Reichenbach Se presentarán las producciones "Comunión de Multitudes" "La ciudad de los hombres" "La dulzura del pueblo" y otras.

La entrada es libre.

Bibliografía boliviana

La confección de Bibliografía 1968 está por concluirse. Se ruega a los autores enviar un ejemplar de sus obras para su registro en la mencionada Bibliografía, cuya circulación es mundial.

El envío debe hacerse a:

BIBLIOGRAFIA BOLIVIANA
La Paz: Casilla 4415 o Amigos del Libro, Mercado No. 1307.
Cochabamba: Casilla 450 o Amigos del Libro, Perú esquina España.

LAS CIEN MEJORES POESIAS BOLIVIANAS
Selección de JUAN QUIROS
DIFUSION LTDA.

Distribuye:
DIFUSION
Mcal. Sta. Cruz 1224/32
Cas. 1510

Empresa Nacional de Ferrocarriles

COMUNICADO

Ponemos en conocimiento de la opinión pública que anoche hemos sufrido el descarrilamiento de un tren en el Km. 10 de la línea El Alto/La Paz, no habiéndose registrado ningún accidente personal. Mientras dure la obstrucción de la vía, el tráfico de pasajeros se atenderá por la línea del Ferrocarril Guaqui-La Paz, partiendo de nuestra Estación Central.

La Paz, 22 de febrero de 1969.

LA GERENCIA

¡VIVA LA VIDA!
sin dolores...
con
CAFIASPIRINA
BAYER

ABC

Año III.- No. 149 — 24 - II - 69

CONAVI : REVOLUCIONARIA REORGANIZACION A COSTO DE MIL MILLONES DE BOLIVIANOS

La respuesta del Presidente de CONAVI a las observaciones sobre la reorganización de esa entidad que hiciera ABC, podría llenar efectivamente la pretensión de ser la de un "hombre de derecho" inclusive podría traducir criterio de judicatura, pero en modo alguno la suscribiría un técnico que sería el elemento más adecuado en esa función.

En efecto, lejos de explicar en qué consiste la ya épica reorganización técnico-administrativa de publicar el contrato con "Ferman" y las Actas de las Sesiones en que se trató el asunto, tal como le había emplazado ABC, el señor Miguel Bonifaz Ponce ha ensayado una pieza jurídico-política con alusiones a las "CONTRARREVOLUCIONARIAS" columnas de ABC, y reproducido una versallesca incidencia epistolar con la firma "Price Waterhouse" Esa correspondencia dejaría ver que no hubo interés de dicha firma en la reorganización sino en trabajo de Auditoría.

En hora buena. Esta suplantación de materias permite entrar en el fondo del asunto y desentrañar lo que en el caso de CONAVI significa reorganización y revelar su monumental costo, además de sus implicaciones contra el interés de los profesionales bolivianos.

Si CONAVI publicara los documentos de las Auditorías realizadas por la misma "Price Waterhouse" desde 1963 a 1967, documentos lapidarios sobre el manejo financiero de la institución, se vería que lo que ésta precisa es racionalizar hasta su simple contabilidad.

Desde este punto de vista, sí, puede hablarse de reorganización administrativa. Y satisfecho el intento de hacerlo.

Para esa labor es cabalmente que la "Price Waterhouse" cotizó sus servicios en 1.300 dólares mensuales, de manera que su concurso resulta competitivo y no autoexcluyente en esa fase -la administrativa insistimos- con las propuestas de "Ferman" y las otras firmas.

En cambio, el señor Bonifaz no puede, ni está habilitado para ello, hablar de reorganización técnica de CONAVI.

El objetivo mismo de esa costosa pretensión es impreciso porque si en algun modo de reorganización técnica implica PLANEAMIENTO, CONAVI tiene poco que ver con tal tarea que, más bien, cumple el gobierno comunal.

Son las Municipalidades las que planean las urbanizaciones, las que se encargan de servicios de agua y alcantarillado, etc., mientras CONAVI se concreta a la construcción de las viviendas.

Ahora bien. Para una y otra cosa -funciones administrativa y técnica- se suponía que CONAVI contaba con personal idóneo y si no lo poseía y lejos de procurarse técnicos se saturó de hombres de derecho, quiere decir, que en lugar de prestar servicio público ha estado dispensando simplemente engaño.

Significa que a lo largo de años únicamente estuvo procesando el compromiso de REORGANIZARSE ahora al costo de 79.520 dólares (cotización "Ferman") que en moneda local suponen 954.240.000 bolivianos, que pueden redondear hasta la suma de 1.000 millones de bolivianos, si el Presidente de CONAVI revelara de qué otros beneficios adicionales goza el equipo contratado.

En el costo de la empresa de que se jacta el señor Bonifaz, debemos reconocerle realmente un ímpetu revolucionario. Y también en el menosprecio a los profesionales nacionales, a las Universidades que los gradúan, cuando para reorganizar CONAVI importa Auditores e Ingenieros del exterior. Incluso cuando a la cabeza de la entidad, como hombre de derecho, suplanta al técnico, pudiéndose recomendar por esa vía seguramente hasta para gerentar una empresa de cohetes cósmicos.

Asesoramiento extranjero con dinero que recarga la deuda pública y con el que proviene del esfuerzo de los trabajadores, dá para todo.

En nada modifica pues el inesperado acuerdo epistolar entre CONAVI y "Price Waterhouse" las observaciones formuladas por ABC a la reorganización.

Como tal reorganizació liza la firma "Ferman" exactu a partir de Auditoría, trabajo e señor Bonifaz subestima al refe a la propuesta de "Price Waterh Reiteramos que es en esta m que finca realmente el OBJET contrato.

Las alusiones políticas del dente de CONAVI nos obligan in diablemente a entrar en ese te

ABC es un órgano de inform económica; su función es esenci te periodística y NO SIRVE A P DO ALGUNO. En cambio el sef nifaz se desempeña en CONAV jefe interino del PIR, ES DEC FUNCION PRECISAMENTE PO en la misma que le correspon mo Ministro de Minas y Minis Planeamiento, y más lejanamen mo opositor al Presidente Sacr Villarroel.

Así se explican cie terpolaciones de servil adhe Presidente Barrientos, sin co der que seguramente el Prime datario desea de CONAVI ve obra social y no música de p que ya la oyó, según sabemos, en una crisis de gabinete en qu tiraba el PIR del gobierno, el e Ministro Bonifaz le hizo saber seaba con ahinco "COOPERAR MO BARRIENTISTA Y NO CO RISTA".... para quedarse donó inclusive en CONAVI.

Señor Presidente de CONAV do una institución paga mil mil bolivianos para reorganizarse cir para hacer menos volande simples papeles contables, qu manejan merecen los Tribun que usted amenaza y que no a tan a los hombres que defiend terés de la Nación.

Mil mill dieron servir, opcionalmente, construcción de un modesto popular; para unas diez escue pesinas y hasta para unas 30 casas a cuya provisión está CONAVI para los auténticos tr res.

Justo Ramos Osinaga
DIRECTOR DE "AB

Fallecimientos

En la paz del Señor y confortada por los santos auxilios y la bendición papal, ha dejado de existir la que en vida fue ejemplar madre y abnegada esposa,

✝ Sra. ELENA USTARIZ de AGUILAR
Q.E.P.D.

Macario Aguilar A., esposo; Luis, Bertha, Mario, Marina, Julieta, Juana, Irma y Remy, hijos; Francisco Pardo, Joaquín Paniagua, Carlos Cárdenas, hijos políticos; Gilberto Aguilar, sobrino; nietos y demás familia, ruegan a sus amistades y personas piadosas se dignen concurrir a la traslación de los restos mortales de la extinta al Cementerio General el día lunes 24 del presente, a hs. 16.00.
El cortejo fúnebre partirá de la Sociedad "Obreros de la Cruz", calle Pichincha esquina Comercio.
Favor que comprometerá la gratitud de la familia doliente.

En la paz del Señor y confortada con los auxilios de la Santa Religión Católica, ha dejado de existir la que en vida fue ejemplar y abnegada madre, señora

✝ Doña JULIA CASTRO de PACHECO
(Q.E.P.D.)

Jorge Pacheco Gutiérrez, esposo; Daniel Venegas C., Hortencia P. de Vila, Bertha Pacheco, Cristina P. de Alvarez, Yola y Hugo Pacheco Castro, Martha P. de Calderón, hijos; Jaime Vila, Oscar Alvarez La Serna, Aida C. de Pacheco, hijos políticos; Guillermo Pacheco, Dora de Pacheco, Clorinda y Elvira Pacheco, hermanos políticos; tíos, primos, sobrinos, nietos y demás familia, ruegan a sus amistades, personas piadosas y en forma especial a la Fraternidad "Wacas" 8 de Diciembre, Sociedad Obreras de la Cruz, Sociedad Ebanistas y Carpinteros, Sindicato de Bares y Pensiones, Ramas Anexas Novenantes a Copacabana, Fraternidad Negritos de Chijipata, Fraternidad Morenos de Loja, Club Bolívar, Club Atlético Oruro, Club Don Bosco y de instituciones a la que perteneció, se dignen asistir a la traslación de los restos mortales al Cementerio General el día de hoy domingo 23 a horas 11 a.m.
El cortejo fúnebre partirá de la calle Oruro Nº 150. Favor que comprometerá la eterna gratitud de la familia doliente.
Servicios Aliaga Figueroa 773, Tel. 25676

Misas

La familia de los que en vida fueron, abnegado padre y ejemplar hijo:

✝ Sr. Don VICTOR PEÑALOZA MIRANDA
Universitario VICTOR PEÑALOZA CHAVEZ
(Q. E. P. D.)

Ruegan a sus parientes, amigos, personas piadosas e instituciones a las que pertenecieron, se dignen asistir a la misa de cabo de año y los cuatro años de sus sensibles y llorados fallecimientos, que se oficiará el día lunes 24 del presente a horas 11.30 a.m. en la iglesia de María Auxiliadora (Don Bosco).
Su asistencia a este acto de piedad cristiana, comprometerá la eterna gratitud de la familia doliente.
El duelo se despide en la puerta del templo.

Elevad una oración por el eterno descanso del que en vida fue padre, esposo e hijo Don:

✝ IRENE GARCIA VELEZ
(Q. E. P. D.)

Irma P. v. de García, esposa; Rosa Velez V. v. de Garcia, madre; Leonardo, Leopoldo, María Renee, José Luis y María de los Angeles Garcia P. hijos; Eugenio Monrroy, Carol Garcia, (ausente), hermanos; madre política, hermanos políticos, primos sobrinos y demás familiares, ruegan a usted se digne asistir a la misa que recordando los seis meses de su llorado fallecimiento, se mandará oficiar el día Lunes 24 del presente a hrs. 12.00 en la iglesia de María Auxiliadora (Don Bosco).
El duelo se recibe por tarjeta.

La familia del que en vida fue

✝ Sr. VICTOR EMILIO LOAYZA ARGUEDAS
(Q. E. P. D.)

Invitan a sus parientes y personas piadosas, a la misa que en sufragio del alma del extinto y recordando el primer año de su llorado fallecimiento, mandarán oficiar el día de mañana lunes 24 del presente, a horas 11.00 a.m. en la Capilla Privada del Colegio San Calixto.
Su asistencia a este acto religioso, comprometerá la gratitud de la familia doliente.
El duelo se despide por tarjeta.

TOURS AND TRAVELS TITIKAKA LTDA.
Invita a las Compañías Aereas, Agencias de Viajes, ABOTUR, Dirección Nal. de Turismo y personas piadosas, a la misa que recordando los seis meses del sensible fallecimiento, del que en vida fue su GERENTE GENERAL señor:

✝ DON RENE GARCIA VELEZ
(Q. E. P. D.)

que se mandará oficiar el día Lunes 24 del presente mes a hrs. 12.00 en la iglesia de María Auxiliadora. (Don Bosco).
Agradecen anticipadamente su asistencia

Los familiares de los que en vida fueron señores

✝ MARIANO AGUILERA SUAREZ
y ARTURO JORDAN OSINAGA
(Q. E. P. D.)

Invitan a sus parientes, amigos, residentes cruceños y personas piadosas a la misa que recordando los nueve días de su trágico fallecimiento ocurrido en la ciudad de Santa Cruz, mandan oficiar el día Lunes 24 de los corrientes, a hs. 12 a.m. en la parroquia de los Carmelitas.
Su concurrencia a este acto piadoso comprometerá la gratitud de la familia doliente.

La familia del que en vida fue:

✝ Don OSCAR VALENCIA REVILLA
(Q.E.P.D.)

Ruegan a sus parientes, amigos, residentes uyuninenses, trabajadores ferroviarios y personas piadosas, se dignen asistir a la misa que conmemorando los nueve días de su llorado fallecimiento acaecido en Uyuni, se oficiará en el templo de La Merced, el día de mañana 24 de los corrientes, a horas 9,30. Los dolientes agradecen de antemano su concurrencia. El duelo se despide por tarjeta.
La Paz, 23 de febrero de 1969

MARIA CELIA v. de MENDIZABAL, esposa; REYNALDO (ausente), VICTOR HUGO, CARLOS, MARIO y EDMUNDO MENDIZABAL, hijos; GRACIELA, LEONOR y BERTHA, hijas políticas; FERNANDO (ausente), OSWALDO, DAYSI, JAQUELINE, GONZALO (ausente), JAVIER, PATRICIA, JUAN CARLOS, ROXANA, LUIS, ALEX y DELMA MENDIZABAL, nietos; los primos, sobrinos y demás familia del que en vida fue cariñoso esposo y ejemplar padre,

✝ Don VICENTE MENDIZABAL FRANCO
Q.E.P.D.

Invitan a sus parientes, amigos, ex-combatientes, residentes yungueños, amigos y demás personas piadosas, se dignen asistir a la misa que en sufragio del alma del extinto y recordando los 8 días de su llorado fallecimiento se mandará oficiar en la Basílica Menor de San Francisco el día martes 25 del presente mes a hs. 10.30.
La asistencia a este acto de piedad cristiana comprometerá la gratitud de la familia doliente.
No circulan invitaciones especiales. El duelo se despedirá en la puerta del templo.

Sociales

REUNIONES

* El señor Fernando Montesinos celebró ayer su cumpleaños. Con este motivo ofrecerá una cena a sus amigos.

* La señora Viky Salinas de Soria invita mañana a un grupo de amigas a tomar el té.

* Consuelo Galindo Pacheco dio un almuerzo a un grupo de amigas.

Jacques Delahaye presentó este vestido de novia en crepe de seda blanca.

* El señor Gonzalo López Muñoz jefe de Relaciones Públicas de YPFB ofrece mañana un cocktail a miembros de la prensa de La Paz.

* En casa del señor Alfredo Sanjinés y señora se reunió un grupo de amigos en una fiesta de carnaval.

* Hoy celebra su cumpleaños la señora Blanca de la Riva de Zalles.

* La señora Lily Ocampo de Auza recibirá mañana las felicitaciones de sus amigas en el día de su cumpleaños.

* El señor Armin Framlic y señora ofrecen hoy una cena-baile a sus relaciones sociales.

* El doctor Javier Pescador celebró ayer su cumpleaños.

* Los componentes del club - "Jets" se reuniron en una salteñada en casa de Víctor Calderón Calderón.

* Amigas de la señora Graciela Ballivián de Quintanilla le dieron un malón para celebrar su cumpleaños.

* El Club "Botones" ha organizado para hoy una fiesta de gala en los salones de la Parroquia de los Padres Carmelitas.

* Los señores Oscar Justiniano Canedo y Luis Canedo Reyes ofrecieron ayer un baile.

Constituyó un acontecimiento social la boda de la señorita María Cristina Ibáñez Brown con el Doctor Gustavo de Alarcón von Borries, celebrada en la ciudad de Tarija el 30 del pasado mes de enero. La novia lucía un majestuoso traje confeccionado en gasa con aplicaciones de encaje francés rebordado en lentejuelas de nácar. La soberbia cola se desprendía de los hombros dando realce al hermoso conjunto. El bouquet de flores naturales estaba formado por rosas rojas y jazmines. El novio vestía en esta oportunidad, un impecable frac.

PRIMER ANIVERSARIO

SANTA CRUZ.- Hoy, en esta capital oriental, cumple su primer año de vida la niñita Cynthia Hortencia Valdivia Ribera. Con este motivo, sus padres, ofrecerán una fiesta de fantasía a ssu pequeños amistades.

El Director del Departamento de Prensa de la Cancillería de la República, Licenciado Javier Murillo de la Rocha, se ausentó a la ciudad de Amberes, Bélgica, donde realizará estudios sobre Comercio Internacional.

* El señor Oscar Guzmán Dávalos y su esposa Delicia Barba López reunieron a sus amigos en una fiesta de disfraces.

* Los componentes del Grupo Lírico Splendid ofrecieron un almuerzo para celebrar el cumpleaños del señor Guido Velasco A.

INFANTILES

* Mañana festeja su cumpleaños Juan Carlos Taborga Carrasco.

* Víctor Hugo y Carola Martínez Aranda celebraron sus cumpleaños

NACIMIENTO

* El hogar de los esposos Luis Terrazas y Encarnación de Terrazas ha sido alegrado con el nacimiento de un niño.

ENFERMOS

* Recibe atención médica el niño Horacio Ruiz Mier.

* Delicada de salud la señorita Eliana Romecín.

Ha sido sometido a una intervención quirúrgica en el Hospital Obrero, el doctor Edmundo Pando R.

VIAJEROS

* A Caracasla señora Graciela F. de Baldivia.

* Con el mismo destino la señorita Nancy Baldivia Flores.

VIAJEROS

* A Miami la señorita Adriana Amelunge.

* A Rio de Janeiro el señor Werner Gutentag.

* A Estados Unidos la señora Teresa Bo de Mur.

* A Buenos Aires, a proseguir estudios en la Universidad de La Plata, la señorita Betty Bouzas R.

* De Estados Unidos la señorita María Teresa Blacut R.

* De Santiago de Chile el señor Guillermo Crespo y señora.

Gorra con ancha visera en astracán negro. Es una creación de Jacques Hein.

La Dra. Norma Moruno Peláez regresó después de haber concluido exitosamente sus estudios en la Facultad de Odontología de Rio Grande Do Sul Pelotas, Brasil. Prestó juramento el 6 de diciembre de 1968, obteniendo el título de Cirujano Dentista. Cursó sus estudios de secundaria en el Liceo de Srtas. Pantaleón Dalence de Oruro. Retoma a seguir sus cursos de especialización en Odonto-Pediatría a Rio de Janeiro, Brasil.

AGRADECIMIENTO

La familia del

Dr. ABEL ITURRALDE

Expresa su sincero y permanente agradecimiento a todas las personas que concurrieron a la Misa que se celebró en la Catedral Metropolitana conmemorando el Centenario de su nacimiento. Hace público, asimismo, su profundo reconocimiento a la H. Comisión Legislativa y a los distinguidos parlamentarios que enaltecieron su memoria en la Sesión Solemne del 11 de Febrero de 1969; al H. Señor Alcalde Municipal y Vocales del H. Consejo Municipal de Cultura, al Sr. Presidente de los "Amigos de la Ciudad" y al Sr. Presidente del Comité Cívico Paceño, por sus memorables reminiscencias históricas: al Exmo Sr. Ministro de Minas y Petroleos y al Sr. Presidente de Yacimientos Petrolíferos Fiscales Bolivianos, por sus inolvidables y valiosas expresiones y al Colegio de Abogados en los significativos homenajes rendidos en su recuerdo; y, en general, a los periódicos "El Diario", "Presencia", "Ultima Hora" "Hoy" y "Jornada" y a los esclarecidos escritores y articulistas, que publicaron honrosos comentarios de recordación.

La Paz, Febrero de 1969.

Avisos Económicos

Libros-Revistas

ATENCION ESTUDIANTES
Oferta especial para el año escolar 1969

Atlas de Bolivia No. I Por Camacho $b. 4.-
Atlas de Bolivia No. II- Por Camacho $b. 5.
Atlas Escolar de Bolivia, por Ayala $b. 4.
Atlas "Los Continentes", por Ayala $b. 3.-
De venta en todas las librerías del país.
Distribuye:

Gisbert y Cia. S.A.
Comercio 1270/1280-Casilla 95
LA PAZ

DE OCASION
Vendo libros "Derecho Penal" y otros Montenegro 238.
(22-26/28179.)

Departamentos-Habitaciones

RESIDENCIAL BOLIVAR
Ofrece buen alojamiento $b. 10 por día zona San Pedro Avenida Heroes del Acre 1558.
(20-24/28107.-)

SE ALQUILA
Habitación para hombre extranjero. Coroico 1477, teléfono 27121
(22-27/28166.)

CONTRATO MIXTO
Av. Kennedy 418, 2do. piso, 2 dormitorios y dependencias $b. 25.000 y $b. 500 alquiler, amueblado y teléfono.
(22-24/28167.-)

ANTICRETICO
Familia sin niños da $b. 40.000 por departamento de tres dormitorios y dependencias en Miraflores, zona central. Referencias: En horas de oficina al teléfono 26700.
(22 24/27172.-)

ANTICRETICO
Precioso departamento pequeño independiente. Teléfono No. 28079.
(23-26/28196.-)

SOPOCACHI
Alquilo hermoso dormitorio lleno sol para dos personas, mucho confort, Teléfono 28079.
(23-28/28196.-)

SEGURIDAD
Mercado 996, teléfono 25279. Anticréticos: habitación amplia machihembrada, $b 6.000, otra pequeña $b. 4.000 San Pedro.
(23-24/28199.-)

COMERCIAL LOAYZA
Plaza Murillo 519. Teléfono 25026. Alquiler tienda trastienda Avenida Armentia por 480. Para depósito.

NECESITAMOS
Departamentos, piezas sueltas en alquiler, operaciones rápidas y garantizadas. "Seguridad" Mercado 996, teléfono 25279.-
(23-24/28199.-)

ANTICRETICO
Piezas nuevas. Villa Armonía desde 3.000 pesos. VERTICE Socabaya 340, primer piso, oficina 106.

COMERCIAL LOAYZA
Plaza Murillo 519. Teléfono 25026. Anticrético doy departamento Sopocachi consta un dormitorio, dependencias, moderno tres cuadras Instituto Americano por 35.000.

COMERCIAL LOAYZA
Plaza Murillo 519. Teléfono 25026. Anticrético lindo departamento dos dormitorios, living, comedor, baño, cocina, dependencias. Obrajes. por 30.000 moderno.

COMERCIAL LOAYZA
Plaza Murillo 519. Teléfono 25026. Anticrético departamento amoblado, consta de dos dormitorios, living, comedor, hall San Pedro casi frente escuela Méndez Arcos por $b. 45.000.-

DANIEL EL TRAVIESO — **DIVULGUELO**

... y nunca se les llama pescados mientras no los pesquen.

COMERCIAL LOAYZA
Plaza Murillo 519. Teléfono 25026. Alquiler pieza amoblada por 450. mensual calle Murillo Teléfono, baño.

COMERCIAL LOAYZA
Plaza Murillo 519. Teléfono 25026. Anticrético doy departamento Miraflores por 60.000

COMERCIAL LOAYZA
Plaza Murillo 519. Teléfono 25026. Anticrético tienda trastienda por 6.000 20.- Chacaltaya.

COMERCIAL LOAYZA
Plaza Murillo 519. Teléfono 25026. Anticrético dos piezas para personas mayores. Plaza Frías por 10.000.

CONTRATO MIXTO
Tres piecitas cocina, baño, calle Panamá 10.000 de contrato y 350 alquiler mensual. Comercial Loayza Plaza Murillo 519. Tel. 25026.

COMERCIAL LOAYZA
Plaza Murillo 519. Teléfono 25026. Alquilamos pieza amoblada por 350 Miraflores para caballero solo con derecho a teléfono, baño.

COMERCIAL LOAYZA
Plaza Murillo 519. Teléfono 25026. Anticrético doy dos piezas, cocina, patio derecho a baño Quintanilla Zuazo, por — 8.000.

Casas

COMERCIAL LOAYZA
Plaza Murillo 519. Teléfono 25026. Casas, compramos pedidos especiales clientes seguros. No venda su casita sin antes consultar nuestras Oficinas.

COMERCIAL LOAYZA
Plaza Murillo 519. Teléfono 25026. Casas, Vendemos constantemente distintas zonas antes de comprar su casa consulte nuestras Oficinas.

COMERCIAL LOAYZA
Plaza Murillo 519. Teléfono 25026. Vende casita por 120.000 Final General Lanza.

COMERCIAL LOAYZA
Plaza Murillo 519. Teléfono 25026. Vende bonita casita final General Lanza por 50.000 dos pisitos interior 8 habitaciones.

COMERCIAL LOAYZA
Plaza Murillo 519. Teléfono 25026. Alquiler casa junta por 850. Villa Fátima o tres piezas por 350.

COMERCIAL LOAYZA
Plaza Murillo 519. Teléfono 25026. Alquilamos constantemente casas, departamentos, habitaciones distintas zonas. antes de tomar su casa consulte nuestras Oficinas.

SEGURIDAD
Mercado 996, teléfono 25279. Anticrético casa junta tres dormitorios demás dependencias Bella Vista $b. 35.000.-
(23-24/28199.-)

COMERCIAL LOAYZA
Plaza Murillo 519. Teléfono 25026. Anticrético necesito. casas, departamento, habitaciones, tiendas, Calacoto, Obrajes, San Pedro, Miraflores, y cualquier otra zona. Antes de dar su casa consulte nuestras Oficinas Propietario no paga comisión.

COMERCIAL LOAYZA
Plaza Murillo 519. Teléfono 25026. Alquilamos casa junta cuadra y media Colegio Alemán por 180 Dólares.

COMERCIAL LOAYZA
Plaza Murillo 519. Teléfono 25026. Alquiler necesito casas, departamentos, habitaciones, tiendas. Calacoto, Obrajes, y cualquier otra zona. Antes de alquilar consulte nuestras Oficinas.

COMERCIAL LOAYZA
Plaza Murillo 519. Teléfono 25026. Anticrético damos constantemente casas, departamentos, habitaciones, tiendas. Antes de tomar su casa consulte nuestras Oficinas.

EN ANTICRETICO
Ofrezco casa en Villa Dolores calle once, plan 175. Referencias: Calle Montenegro 238.
(22-26/28179.-)

Varios

HELADERA FRIKO
Alemana, nueva, precio ocasión Verla y tratar: Sargento Flores 685, en ORURO.
(20-25/28113.-)

COMPRO
Máquina fotográfica Leika, Seiss, antiguas, comentarios reales, vocabulario lengua aymara, Indaburo 1037 12-16.
(22-27/28174.-)

POR VIAJE VENDO
Cocina eléctrica alemana Imperial 3 hornillas horno, secaplatos, sin uso, precio de costo, Iturralde 1313, cuadra Plaza Uyuni.
(22-24/28160.-)

CAJA REGISTRADORA
Vendo precio de regalo. Comercial Loayza Plaza Murillo 519. Teléfono 25026.

MAQUINAS DE ESCRIBIR
Coser, compramos pagos al contado, recibimos comisiones. Comercial Loayza Plaza Murillo 519. Teléfono 25026.

REFRIGERADORES
Cocinas compramos, pagos al contado, recibimos comisiones, antes de vender consulte nuestras Oficinas. Comercial Loayza Plaza Murillo 519. Teléfono 25026.

COCINA ALEMANA
Vendo precio de regalo. Comercial Loayza Plaza Murillo 519. Teléfono 25026.

LINDO COCHECITO
Para niños coche de paseo. por 550.- Regalo Comercial Loayza Plaza Murillo 519. Teléfono 25026.

MAQUINA TEJEDORA
Vendo precio de regalo. Comercial Loayza Plaza Murillo 519. Teléfono 25026.

Muebles

MUEBLES DE RADIOLAS
Juan de Vargas 58. Miraflores teléfono 23043. Visítenos hoy mismo
(22-24/28154.-)

CUJITA CON COLCHON
De lana vendo por 180. Regalo. Comercial Loayza Plaza Murillo 519. Teléfono 25026.

VENDO
Juegos de living, nuevos, precio de ocasión, tipo americano, Tumusla esquina Tamayo 504, interior.
(23-26/28180.-)

MUEBLES COMPRO
Dormitorios escritorios, comedores, living y cualquier otro mueble pago al contado. recibo comisión No venda sin antes consultar nuestras Oficinas. Comercial Loayza Plaza Murillo 519. Tel. 25026.

CATRES DE BRONCE
Compramos pagos al contado. Comercial Loayza Plaza Murillo 519. Teléfono 25026.

COMEDOR DE 16 PIEZAS
Vendo sólo por 1.500 otra estilo Francés por sólo 2.300 16 piezas buenas condiciones. Comercial Loayza Plaza Murillo 519. Teléfono 25026.

VITRINA DE COMEDOR
Vendo por 180, Regalo. COMERCIAL LOAYZA Plaza Murillo 519. Teléfono 25026.

EN VENTA
Juego de dormitorio para niños, siete piezas en perfecto estado. Verlo: Prolongación calle 16, derecha primera casa (Obrajes) de horas 14 adelante, teléfono 10096 precio de ocasión.
(21-24/28147.-)

MUEBLES
Vendo comedores, roperos, living, facilidades, Almirante Grau 1306, esquina Yacuma.
(22-24/28165.-)

Vehículos

COMPRO TAXI
Plazos, doy $b. 10.000. Ayacucho 266, oficina 2.
(21-24/28114.-)

CAMIONETA
Urgente vendo VOLKSWAGEN $b, 15.500 Yanacocha 365, oficina 2.
(23-24/ 28192.-)

Empleados

VESTONERO
Obra fina, necesito, urgente a domicilio, pago inmediato. Montenegro 369, frente tercera pila. Sr. Suares.
(22-24/28175.-)

NECESITO
Hachero para podar árboles eucalipto Av. Iturralde 1313.
(22-24/28162.-)

Técnicos

CEPILLAMOS PISOS
A máquina. Teléfono 23629.
(7-II al 9 IV/27923)

Propiedades-Terrenos

COMPRAMOS
Terrenos cualquier zona ciudad. VERTICE Socabaya 340, primer piso oficina 106.
(23-24/28204.)

SEGURIDAD
Mercado 996, teléfono 25279. Vendemos terreno 198 metros, Villa San Antonio $b. 5.000.-
(23-24/28199.-)

TERRENOS COMPRAMOS
Calacoto, Obrajes, Sopocachi. Miraflores y cualquier otra zona. Comercial Loayza Una firma al servicio de la colectividad. Comercial Loayza Plaza Murillo 519. Teléfono 25026

VENDEMOS
Terrenos, Villa Villarroel, 400 metros, Villa Armonía 160 metros. VERTICE Socabaya 340, primer piso oficina 106.
(23-24/28204.-)

Préstamos-Dinero

DINERO PRESTAMOS
Cualquier trámite al día. Comercial Loayza Plaza Murillo 519. Teléfono 25026. Rapidez, seguridad garantía reserva.

COMERCIAL LOAYZA
Plaza Murillo 519. Teléfono 25026. Dinero necesito primera hipoteca prendas, seguridad garantía, reserva. Capitalista no paga comisión.

DOLARES NECESITO
Primera hipoteca Comercial Loayza Plaza Murillo 519 Teléfono 25026. Antes de colocar su capital consulte nuestras oficinas.

PRESTAMOS DINERO
Primera hipoteca. VERTICE. Socabaya 340, primer piso, oficina 106.
(23-24/28204.-)

Teléfonos

TELEFONO COMPRO
Comercial, Particular pago al contado Comercial Loayza Plaza Murillo 519. Tel. 25026.

TELEFONOS
Particular, comercial Vendemos precios convenientes. Comercial Loayza Plaza Murillo 519. Tel. 25026.

APARATO TELEFONICO
Compro pago al contado Comercial Loayza Plaza Murillo 519 Teléfono 25026.

Radios-Tocadiscos

RADIOS RADIOLAS
Compramos, pagos al contado. Comercial Loayza Plaza Murillo 519. Tel. 25026.

Profesores-Academias

ACADEMIA SONIA
Curso completo de Belleza y cosmetología, solamente prácticas, 8 meses, gratis peinados, cortes, a partir del Lunes 24. Av. Illimani 1630.
(23-25/28193.-)

Cochabamba

ATENCION COCHABAMBA
Vendemos lindo terreno Chimba por solo 13.000 Comercial Loayza Plaza Murillo 519. Teléfono 25026.

MAÑANA LUNES MAÑANA
En el Cine "BOLIVAR"
Nuevamente se presenta el super-espectáculo!

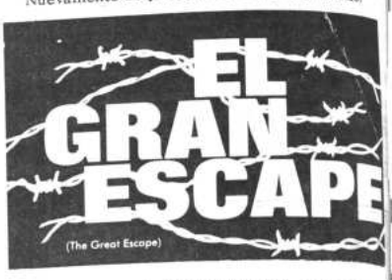

PRONTO "FENOMENOS" PRONTO
Entre sus personajes verá desfilar "El Hombre Onga", El Traga Sables - Las Hnas. Siamesas", "El hombre Alfiler" - "El Hombre Pájaro" - "La Mujer Gallina" y otros fenómenos.
Son éxitos de "Cines Unidos Ltda"

(Estrictamente prohibida para menores de 21 años)

UNO DE LOS MAS SANGRIENTOS CAPITULOS DEL AGITADO CONGO BELGA...

Presentación cumbre primicia del momento

MARTES CINE UNIVERSO

HOY Cines

DE AGOSTO Tel. 23829

Matinal EL TREN, matinée, tanda y noche EL CAMINO DE LA VENGANZA, Actualidades mundiales No. 6/69 y Noticiario HOY BOLIVIA Nº 12 de Proinca. Precios matinée 4.60 y 5.10, tanda y noche 3.30 y 5.80.

ARAROA Tel. 10252

Matinal SANDOKAN y cómicas, matinée, tanda y noche A FUEGO DE METRALLA y AVENTURA EN FLORENCIA. Pecios matinée 1.60 y 2.60, tanda y noche 1.60 y 2.70.

VARIEDADES Tel. 24071

Matinal EL CAPITAN y cómicas, matinée, tanda y noche PISTOLERO Y IPCRESS-ARCHIVO CONFIDENCIAL. Precios matinée 1.60 y 2.60, tanda y noche 1.60 y 2.70.

SCALA Tel. 23535

Matinal BICHO RARO, matinée, tanda y noche DIOS PERDONA GRINGO NO. Precios matinal $b. 1.60 y 2.10, matinée $b. 3.10 y 1.60, tanda y noche $b. 3.80 y 4.30.

LA PAZ Tel. 23842

Matinal TESORO DE TITANES, matinée, tanda y noche CANUTO CAÑETE DETECTIVE PRIVADO Precios matinal $b. 1.60, matinée $b. 3.10, tanda y noche $b. 3.80.

MIRAFLORES

Matinal LA NOCHE DEL GRAN ASALTO y FESTIVAL DEL GORCHACHO COMO YO y EL CERRAJERO, tanda LA MUERTE AL ACECHO, noche UN MUCHACHO COMO YO y LA MUERTE AL ACECHO. Precios matinal $b. 1.10, matinée $b. 2.60, tanda y noche $b. 3.20.

ROXY

Matinal VIVIR DE SUEÑOS y LOS NOVIOS DE MIS HIJAS, matinée, tanda y noche ARIZONA COLT y COSQUIN AMOR Y FOLKLORE. Precios matinal $b. 0.90, matinée $b. 2.60, tanda y noche $b. 2.70.

UNIVERSO Tel. 12660

Matinal KALY YUG, LA DIOSA DE LA VENGANZA, matinée, tanda y noche EL PAYASO. Precios matinal $b. 1.60, matinée platea $b. 3.10, mezzanine $b. 3.60, tanda y noche platea $b. 3.80, mezzanine $b. 4.30.

TESLA Tel. 23803

Matinal VAYA CON DIOS GRINGO, matinée, tanda y noche KILLER CALIBRE 32. Además HOY BOLIVIA. Precios Mtl. $bs. 2.00-1.50 M-$bs. 3.00 y 3.50 T.N. $bs. 3.50 y 4.00.

PRINCESA Tel. 29821

Matinal HAZME COSQUILLAS, matinée, tanda y noche BUCKAROO. Precios Mtl $bs. 2.00-1.50 M-$bs. 3.50-3.00-2.50-2.00 T.N. $bs. 4.00-3.50-3.00-2.50.

16 DE JULIO Tel. 22191

Matinal AHI VIENEN LOS RUSOS primera función hs. 15,30, segunda función hs. 19,30 DR. ZHIVAGO solo mayores de 18 años. Precios matinal 1.60 M y T $b. 4.80- 5.30.

MONJE CAMPERO Tel. 23333

Matinal LAS AVENTURAS DE SIMBAD EL MARINO, matinée, tanda y noche EL AGENTE IMPOSTOR. Precios matinée $b. 3.60 2.60, tanda y noche $b. 4.30-3.30.

MURILLO Tel. 11647

Matinal EL TRIUNFO DE LOS DIEZ GLADIADORES y HERCULES CONTRA LOS HIJOS DEL SOL, matinée UN COWBOY EN AFRICA y MUÑECAS DE LA MUERTE, tanda UN COWBOY EN AFRICA, noche UN COWBOY EN AFRICA y MUÑECAS DE LA MUERTE. Precios $bs. 2.50- 1.50.

AVENIDA Tel. 25409

Matinal FRANKESTEIN CONQUISTA EL MUNDO y RETO DE GLADIADORES, matinée, tanda y noche MUERTE POR KARATE. Precios matinal 1.10-0.80, matinée 2.60-2.10 T y N 3.20- 2.20.

BOLIVAR Tel. 25051

Matinal LOS HIJOS DEL TRUENO, matinée, tanda y noche LA LLAMA Y EL FUEGO. Precios matinal 1.10-0.80, matinée 2.60-2.10 T y N 3.20- 2.20.

MEXICO Tel.26867

Matinal BARRIDOS Y REGADOS y ROCAMBOLE CONTRA LAS MUJERES ARPIAS, matinée, tanda LANZA TUS PENAS AL VIENTO y QUE HAREMOS CON PAPA, noche EL DERECHO DE NACER y QUE HAREMOS CON PAPA. Precios matinal 1.00 y 0.5 M. T.N. 3.00 y 2.00.

SAN CALIXTO

Matinal, matinée LA LEY DEL GAVILAN- LA REBELION DE LOS BARBAROS, tanda y noche LA LEY DEL GAVILAN- CUANDO SOLO EL CORAZON VE. Precios matinée, tanda y noche, luneta $b. 2.10, galería $b. 1.60, matinal luneta $b. 0.85, galería $b. 0,60.

PARIS Tel. 29704

Matinal EL MUNDO PERDIDO, matinée, tanda y noche EL NAVAJO. Precios matinée $b. 1.10, matinée $b. 3.10, tanda y noche $b. 3.20..

AMERICA

Matinée, tanda y noche UNA BALA ENTRE LOS OJOS- LOS MALDITOS.

EBRO

Matinal GLADIADORES DE MESALINA - JINETES INTREPIDOS matinée, tanda y noche GUNGA JUMNA- EL GRAN GOLPE DE LOS 7 HOMBRES DE ORO. Precios matinal 1 y 0,70, matinée 2,60 y 1,60, tanda y noche 3,20 y 1.60.

LUX

Matinal KID GALAHARD y LAS JOYAS DE LA FAMILIA, matinée, tanda NEVADA SMITH y - 100.000 DOLARES PARA LASSISTER, noche 100.000 DOLARES PARA LASSISTER y TESTIGO PARA UN CRIMEN. Precios matinal $b. 1.- y 0.60, matinée $b. 2.10 y 1.60, tanda y noche $b. 2.60 y 1.60.

COLON Tel. 23477

Matinal LA MASCARA DE JADE y NEUTRON CONTRA LOS ASESINOS DEL KARATE, matinée, tanda y noche EL HOMBRE QUE MATO A BILLY THE KID y AL DIABLO CON ESTE CURA, matinal 1.00 y 0.60, M.T.N. 2,50-1.50.

BUSCH

Matinal EL TEMERARIO-ESPECIALISTA EN CHAMACAS, matinée, tanda EL TESORO DE ATAHUALPA- LOS CINCO HALCONES, Noche EL MAL- LA ADOLESCENTE IMPURA

TRIANON Tel. 21320

Matinal LA MALDICION DEL ORO y EL HIJO DE HURACAN RAMIREZ. Desde las 14 horas funciones continuadas. DOS PINTORES PINTORESCOS.

PEDRO Dgo.MURILLO

Matinée y tanda TARAS BULBA y LOS PELIGROS DE PAULINA.

IMPERIO Tel. 10451

Matinal ESCALA MUSICAL y MATEMOS AL TIO, matinée, tanda y noche KITOSCH EL HOMBRE QUE VINO DEL NORTE y LA GRAN NOCHE DE RINGO. Precios matinal $b. 0.80- 0.40 M.T.N. $b. 2.00- 1.50.

ILLIMANI Tel. 12755

Matinal UNA BALA ES MI TESTIGO- BUENOS DIAS ACAPULCO, matinée, tanda y noche dobles EL TEMERARIO- LOS BANDIDOS. Precios matinal $b. 0.60, matinée $b. 1.10, tanda y noche $b. 1.60.

CALIFICACIONES DE PELICULAS DEL CENTRO DE ORIENTACION CINEMATOGRAFICA

CALIFICACION DE PELICULAS DEL CENTRO DE ORIENTACION

Agente Impostor, El	Adolescentes
Buckaroo	Mayores
Camino de la Venganza, El	Adolescentes
Canuto Cañete detective privado	Todos
Cerrajero, El	Todos con reparos
Derecho de Nacer, El	Adolescentes
Dios perdona, gringo no	Mayores
Doctor Zhivago	Mayores con reparos
Llama y el fuego, La	Mayores
Muchacho como yo, Un	Todos
Muerte al acecho, La	Mayores
Muerte por Karate, La	Adolescentes

TERRENO CALACOTO

Se vende terreno de 907 Mts.2, calle 14, a una cuadra y media, Av. Ballivián, Teléfonos 21523 ó 10830 (horas de oficina).

CINE 6 DE AGOSTO-HOY

SU PROGRAMA FAVORITO

MATINAL

EL TREN

Matinee Tanda y Noche

Una epopeya de muerte, de violencia y de sacrificio

Actualidades Mundiales No. 6/69
NOTICIARIO HOY BOLIVIA No. 12

Martes 25

Donde sobra un hombre

MARTES

¡VUELVE!

Al

Gran Cine

"Avenida"

RICHARD CHAMABERLAIN e IVETTE MIMIEUX

EN "EL CIELO en la TIERRA"

Richard Chamberlain e Yvette Mimieux forman la pareja romántica más atractiva de la pantalla al compartir honores estelares en "El Cielo en la Tierra", película de la Metro-Goldwyn-Mayer basada en una novela de Betty Smith en la que Chamberlain encarna a un joven estudiante que decide contraer nupcias con su joven novia, Yvette. Las luchas y sinsabores por los que pasan los recién casados constituyen el aspecto más dramático de la película, especialmente cuando tienen que enfrentarse no sólo con la tenaz oposición de sus respectivas familias, sino también con una angustiosa pobreza. Arthur Kennedy, Oscar Homolka, Donald Davis y Joan Tetzel son otros protagonistas de esta gustada producción que está filmada en Metrocolor.

PROXIMO ESTRENO en el Cine "SCALA"

¡SU EMBRUJO DESPERTO LOS MAS BAJOS SENTIMIENTOS Y TAMBIEN LOS MAS BELLOS SUEÑOS!!!

¡VUELVE CARMEN SEVILLA, Y CON ELLA LA BELLEZA, EL DONAIRE Y EL ARTE PURO!!!

"CAMINO DEL ROCIO"

¡SU FRAGIL CORAZON SE DEVATIA ENTRE EL AMOR Y EL EGOISMO! ¡UD. LA VERA DOS VECES Y LA ADMIRARA MUCHO MAS! ¡EN MARAVILLOSOS COLORES!

con CARMEN SEVILLA - FRANCISCO RABAL - ARTURO FERNANDEZ

PRONTO ¡GRAN ACONTECIMIENTO CINEMATOGRAFICO! PRONTO

en el Monumental "MONJE CAMPERO"

Otro éxito de "Cines Unidos Ltda".

LA PAZ - ARICA

IDA Y VUELTA POR

$US. 27.-

LLOYD AEREO BOLIVIANO

MARTES 25 Cine 6 de AGOSTO

¡MAGISTRAL!

FANTOMAS CONTRA EL MUNDO

MARTES 25 - Fabuloso estreno en el CINE "LA PAZ"

La Alcaldía, los deslizamientos recientes, el financiamiento de las obras básicas o estructurales y el problema geológico general de la ciudad de La Paz

Los recientes deslizamientos producidos en la Avenida Libertador (camino a Obrajes) y en la Avenida Córdova entre la canalización del río Choqueyapu y la calle capitán Ravelo, atribuibles en lo inmediato a la intensidad de la presente época de lluvias, más allá del daño material que ocasionaron tanto a la propiedad pública como a la privada y de los comentarios sobre la obra comunal surgidos al calor de la impresión inicial por la magnitud y repercusiones del desastre, imponen, quizá como aspecto esencial, que el Gobierno Central y la ciudadanía realicen una definitiva toma de conciencia sobre lo que significa la ciudad de La Paz para el conjunto de la nación y respecto a la naturaleza de sus problemas. Y es que lo que ahora lamentamos y buscamos rehabilitar a la brevedad posible, puede repetirse un mañana cualquiera, el próximo año o uno de los siguientes, en una magnitud decenas de veces mayor que obligue a desembolsos inmediatos que sobrepasan inclusive la capacidad del mismo Presupuesto General de la Nación. En efecto, los siniestros actuales abarcan una longitud de alrededor de 250 metros en la Avenida Córdova y de unos 80 metros en la Avenida Libertador. Hay que pensar qué ocurriría si este marco relativamente restringido pero que ha suscitado la justificada alarma general, se ampliase en 10 ó 20 veces más y afectara a otros importantes núcleos de población asentados en los diversos sectores de la ciudad.

Y repetimos que esto perfectamente puede ocurrir en una de las próximas épocas de lluvias, cortando, por ejemplo, simultáneamente mayores extensiones del camino a Obrajes Calacoto así como la carretera a El Alto y la vinculación entre el centro de la ciudad y las extensas urbanizaciones de Villa San Antonio o Villa Copacabana.

LA CIUDAD DE LA PAZ, UNA GIGANTESCA HOYA DE EROSION

La base objetiva de los desastres ocasionados y de la probable situación que anotamos, se halla en el hecho, que no puede ya soslayarse y por tanto debe ser afrontado, de que la ciudad de La Paz se halla construida y se ha ido extendiendo sobre una gigantesca hoya de erosión del Altiplano. Y como las capas del subsuelo consisten en sedimientos no consolidados de los períodos terciario y cuaternario, los caudales de precipitación que afluyen a la ciudad arrastran grandes masas de fango, arena y rocas, fenómeno agravado por la circunstancia de que, en su mayoría, las laderas del río Choqueyapu carecen de forestación protectiva. A esto debe agregarse que las decenas de riachuelos no sólo conducen las aguas pluviales sino también las aguas servidas domésticas de los barrios sin alcantarillado central, lo que acrecienta la erosión.

Durante los primeros cien años de vida de la República, era explicable que la mencionada desventaja natural no concitara mayor inquietud de la población y menos de los poderes públicos, puesto que la vida urbana se desenvolvía dentro de normas muy distintas a las actuales. En efecto, no hay que olvidar que, de acuerdo al Censo Municipal de 15 de Julio de 1909, la ciudad contaba apenas con 203 manzanas y un total de 2,44[illegible] casas, de las cuales 102 y 116 casas se hallaban ubicadas en Sopocachi y Miraflores, respectivamente, mientras que el levantamiento aerofotogramétrico ejecutado en 1966 por la firma norteamericana Mark Hund, por cuenta de la Municipalidad, abarcó un total de 132 km2 y el Censo Catastral realizado conjuntamente entre la Alcaldía y el Ministerio de Hacienda, en 1968, arrojó un total de 7[illegible].000 viviendas. Asimismo, el Censo de 1902 dio una población de 61.000 habitantes, frente a los 600.000 que algunas estimaciones otorgan a la ciudad. De ahí por qué las obras de canalización del Choqueyapu, uno de los tres principales ríos que atraviesan nuestra urbe, recién fueron proyectadas y construidas como consecuencia del desastre producido el 30 de enero de 1935. Cabe anotar que el proyecto relativo no tomó en cuenta el régimen del río, que por ser torrentoso arrastra material sólido y produce en las máximas crecientes erosiones que deben ser controladas precisamente por las obras de canalización.

Asimismo, el crecimiento urbano y el aporte de nuevos afluentes tampoco fueron considerados en el proyecto, el cual también subestimó la magnitud de otros factores que intervienen en el escurrimiento de las aguas en áreas urbanas.

Sin embargo, las fallas iniciales puntualizadas fueron agravadas debido a que la construcción de las obras se prolongó un lapso mucho mayor al previsto, a raíz de que fenómenos de tipo geológico impidieron la conclusion de ellas en determinados sectores y como consecuencia de sucesivos recortes en los fondos primitivos asignados. Con ligeras variantes, este panorama negativo se mantuvo quinquenio tras quinquenio.

LO QUE SE HA HECHO Y LO QUE FALTA POR HACER

El Cuadro N. 1 muestra, con el detalle necesario, lo realizado por la Alcaldía en el lapso noviembre de 1964 a octubre de 1967, con un promedio anual de $b. 2.300.000- en cifras redondeadas. El Cuadro No. 2 revela la importancia creciente de la obra comunal en canalización en el período de noviembre de 1967 a diciembre de 1968, con un incremento virtual de casi el 70% respecto al anotado promedio anual. No obstante, de acuerdo a la estimación efectuada en el Plan Bienal, Anexo No. 4, hasta 1972 inclusive deberían ejecutarse nuevas obras de canalización por $b. 250.000,-, suma que se subrayó se elevaría aproximadamente a $b. 50.000.000,- considerando las reparaciones periódicas a realizarse, algunas de ellas anuales, como consecuencia de la naturaleza de los suelos, en sectores ya canalizados. Dicha cifra sobrepasa la capacidad financiera actual de la Comuna, la misma que, en caso de mantener su misma estructura de ingresos de la presente gestión, a lo sumo podrá asignar anualidades que representen no más del 30% de lo indispensable, lo que acrecentará el riesgo de desastres de mayor magnitud que aunque previstos no podrán ser evitados.

CANALIZACION Y ALCANTARILLADO, HERMANOS SIAMESES

Haciendo una figura literaria, puede decirse que las obras de canalización y las de alcantarillado son algo así como hermanos siameses, hallándose indisolublemente ligadas. Y aquí está lo verdaderamente alarmante. Porque aunque esos $b. 50.000.000,- anteriormente mencionados fuesen aceleradamente obtenidos mediante un empréstito externo garantizado por el Gobierno Central, antes de que desaparezca el impacto producido por la suspensión del tránsito vehicular por el Camino a Obrajes, sería insensato empezar a gastarlos si simultáneamente no se ha asegurado también una suma 3 ó 4 veces mayor para la rehabilitación y ampliación del sistema de alcantarillado, que es el servicio público, esencial de toda ciudad, donde quizá falta más por hacer.

A este respecto, debe puntualizarse que no existe imprevisión de la Comuna, si por previsión debe entenderse la cuantificación, en lo físico y financiero, de las necesidades insatisfechas en los principales servicios públicos o si se quiere de las obras básicas o estructurales. Con referencia al sistema de alcantarillado de la ciudad de La Paz, la firma consultora alemana Ingeniería Global, la misma que realizó el estudio del Plan Maestro para el Agua Potable en actual ejecución, el 6 de diciembre de 1965 entregó, en tres tomos, el anteproyecto relativo, según el cual, entre 1967 y el año 2000, debían erogarse $us. .... 74 102.880.-, con un egreso de $us. 5.342.370.- para la primera etapa (1967-70) y de $us. 12.880.055.- para la segunda etapa (1970-74). Incluyendo lo previsto para la presente gestión de 1969, la Alcaldía no ha podido asignar en el trienio sino alrededor de un 9% de la suma calculada como necesaria por Ingeniería Global, y a lo sumo, siguiendo el mismo ritmo, llegará a un 12% hasta fines de 1970. EL EXCESIVO MARGEN QUE ASI RESULTA, CONFORMANDO UN PELIGROSO VACIO QUE PUEDE TRAER CONSECUENCIAS IMPREVISIBLES, NO ES FRUTO DE LA DESIDIA BUROCRATICA O DE LA INCAPACIDAD TECNICA SINO DE LA CARENCIA DE RECURSOS FINANCIEROS. Y un último dato ilustrativo. Según el anteproyecto de Ingeniería Global, ambas etapas son consideradas de gran urgencia, debido a que abarcan zonas densamente pobladas, donde las condiciones higiénicas son pésimas y cuyas instalaciones de desagüe están en mal estado, por tener en su mayor parte una antigüedad de 50

Lecho del río Choqueyapu afectado por la caída de numerosos árboles al producirse un asentamiento de tierra en el camino a Obrajes.

El Presidente de la República visita la zona de derrumbes en la Avenida Córdova. Le acompaña el Alcalde de la ciudad.

CUADRO Nº 1

OBRAS DE CANALIZACION EN RIOS Y RIACHUELOS.- DE NOVIEMBRE DE 1964 A OCTUBRE DE 1967.

OBRAS A CONTRATO.

RIOS Y ITEM.- RIACHUELOS	Sector y Ubicación.	CONTRATISTAS	Mov.tierra m3.	Mampostería m3.	IMPORTE $b.
RIOS					
1.- Choqueyapu.	"A" y "B"	P. Núñez	208.33	401.03	54.977.01
2.- " "	4o.	V. Durán	22.62	58.14	7.288.94
3.- " "	7o. y 8o.	G. Navarro	294.10	417.87	59.839.50
4.- " "	8o. y 9o.	Consorcio Iros.	225.27	1.094.59	151.975.90
5.- " "	9o	E. León	123.54	366.98	50.249.23
6.- " "	10o.Tennis).	C. Pérez Ríos.	1.010.55	523.91	87.540.87
7.- " "	7o.	T. Mariaca.	-	-	30.000.-
8.- " "	10o.	H. López C.	421.20	342.32	57.091.45
9.- " "	4o.	D. Gil.	118.80	142.50	25.728.60
10.- " "	5o.	G. Navarro	1.316.80	228.-	50.743.60
11.- Orkojahuira.	1o.	E. León.	1.524.66	1.226.70	176.710.78
12.- " "	2o. y 3o.	G. Navarro.	134.16	277.83	59.919.92
13.- " "	3o.	C. Pérez Ríos.	1.110.24	1,243.02	173.046.24
14.- " "	3o. y 4o.	G. Navarro	2.234.31	1.869.74	286.932.70
15.- " "	4o.	G. Navarro.	119.61	251.41	34.938.47
16.- " "	4o.	J. Dubravcic.	350.-	78.03	14.996.67
17.- " "	3o.	G. Navarro	106.13	126.99	19.039.27
18.- CHUQUIAGUILLO	1o.	T. Mariaca.	271.-	1.351.26	167.504.32
19.- " "	1o.	H. López C.	621.20	1.065.39	152.351.39
20.- " "	3o.	C. Pérez Ríos.	194.40	225.-	35.668.-
21.- I r p a v i.	2o.	T. Mariaca	-	-	15.000.-
22.- A c h u m a n i	2o.	J. Oviedo Rodas.	614.44	1.002.23	149.187.80
23.- " "	1o	J. Oviedo Rodas.	100.75	396.69	55.006.35
			10.122.11 m3.	11.789.63 m3.	1.916.387.07 $b.

RIACHUELOS.

1.- Chapuma.	Av. Tejada S.	H. Belmonte.	312.54	219.70	32.776.64
2.- " " "	" " "	H. Belmonte.	809.36	346.87	85.356.25
3.- " "	" " "	A. Centellas.	1.147.- -	1.115.40	458.698.60
4.- Minasa.	" " "	A. Centellas.	469.52	902.70	119.300.20
5.- " Chuq.	" " "	H. López C.	1.455.58	2.545.40	357.581.79
6.- Olímpic.	San Pedro.	J. Oviedo R.	2.830.63	889.33	199.980.30
7.- Hankocollo.	Bello Horiz.	G. Navarro.	1.488.77	560.87	120.378.57
8.- Kantutani.	Sopocachi Bajo.	A. Centellas.	130.39	269.49	53.419.73
9.- Polvorín.	Sucre Tennis.	H. Belmonte	1.234.32	524.53	92.724.84
10.- " "	Av. Tejada S.	G. Navarro.	3.438.44	888.23	206.573.58
11.- San Juan Turr.	Pura-Pura.	M. Gutiérrez.	914.74	374.94	57.465.90
12.- Zoqueri.	Av. Tejada S.	G. Navarro	1.034.16	588.14	111.157.44
13.- Olímpic.	San Pedro.	T. Mariaca	1.563.25	145.88	44.887.-
14.- Kantutani	Sopocachi Bajo.	H. Castel.	30.10	69.86	9.439.50
15.- Siete Enanos	Vino Tinto.	J. Oviedo R.	3.090.72	1.831.32	294.017.54
16.- Chijini	Sagrado Corazón.	J. Oviedo R.	1.413.75	1.324.41	252.037.15
17.- Apumalla (Aflu.)	Munaypata.	A. Centellas.	75.13	122.68	16.956.20
18.- Mejahuira.	Zona Norte.	A. Centellas.	230.37	392.53	53.604.97
19.- Chinchaya.	Av. Buenos Aires.	G. Navarro.	757.42	464.44	85.616.27
20.- Italaque.	Munaypata.	A. Durán	64.90	98.22	14.783.50
21.- San Antonio	V. S. Antonio.	J. Dubravcic.	288.20	69.58	14.936.85
22.- Chojñalarka.	Chamoco Chico	A. Durán	91.92	105.94	14.993.46
23.- " "	" "	E. León.	671.52	784.09	142.795.34
24.- Calvario	Munaypata.	A. Durán	43.59	112.58	14.947.04
25.- Koa-koa.	El Tejar.	A. Centellas	98.09	217.09	29.556.69
26.- El Tejar	" "	A. Centellas	70.50	68.97	10.105.62
27.- Takagua	Tembladerani	P. Núñez	1.046.28	453.21	92.245.04
28.- Hankocollo.	" "	P. Núñez	878.88	206.73	44.502.78
29.- Yanacocha	Zona Norte.	A. Durán.	801.24	875.86	135.645.42
30.- Llojeta	Tembladerani	G. Navarro	173.10	546.42	93.972.53
31.- La Florida	La Florida	G. Navarro	1.085.29	658.07	119.351.93
32.- Final Braun	Zona Calvario	P. Núñez	671.- -	621.07	116.976.25
33.- San Pedro	Cabeceras.	P. Núñez	50.70	79.30	15.094.50
34.- Villa Fátima	V. Fátima	Incabol.	48.- -	83.63	14.488.- -
35.- Tuta Pulpera	El Tejar	Incabol.	43.20	44.80	7.888.- -
36.- Takagua-Pajchan.	Tembladerani	H. Belmonte	405.- -	113.40	25.353.- -
37.- Infiernillo	Zona Norte	A. Centellas	156.70	274.56	42.089.54
38.- Infiernillo	" "	J. Carpintero.	28.80	16.- -	3.240.- -
39.- Matadero	Matadero	J. Carpintero	413.81	247.10	59.946.40
40.- Calle 1 o. 4.	Av. Chacaltaya	J. Dubravcic	68.78	101.21	17.584.75
41.- Apumalla.	Villa Victoria	C. Pérez Ríos.	991.95	967.74	150.645.50
42.- Vino Tinto	Zona V. Tinto	M. Pardo	207.75	388.49	44.449.39
			30.825.41 m3.	20.710.78 m3.	3.877.506.- - $b.

OBRAS A CONTRATO USAID/B.

1.- Choqueyapu.	Sector 2o.	A. Corazza.	2.782.84	690.22	189.889.44
2.- " "	" 3o.	T. Mariaca	3.168.08	1.053.67	542.893.60
3.- " "	" 4o.	T. Mariaca	405.40	586.07	78.421.65
4.- " "	" 7o.	J. Dubravcic	964.58	1.391.40	188.284.62
5.- " "	" 9o.	Consorcio Ingros.	450.75	250.90	40.866.- -
6.- Riachuelo El Tejar	El Tejar	T. Mariaca	2.345.44	465.13	94.786.71
			10.117.09 m3.	4.437.39 m3.	1.135.142.02 $b.

RESUMEN.

R i o s.	10.122.11 m3.	11.789.63 m3.	1.916.387.07 $b.
Riachuelos.	30.825.41 "	20.710.78 "	3.877.506.- - "
USAID/B.	10.117.09 "	4.437.39 "	1.135.142.02 "
	51.064.61 m3.	36.937.80 m3.	6.929.035.09 $b.

VC/CRWS.

La Paz, 1o. de octubre de 1967.

La Alcaldía, los deslizamientos, el financiamiento de las obras básicas...

ños. Desde luego sólo el cos-
la primera etapa represen-
na suma ligeramente mayor
or actual de la red antigua,
ado por Ingeniería Global en
3.012.000,-, incluyendo las
de canalización del río Cho-
y sus riachuelos.

LIZACION, OBRA NO COM-
TORIA IMPUESTA POR LA
GRAFIA.

suspensión del tránsito de
otores, por el camino pavi-
o a Obrajes, con las inco-
des y perjuicios a que dio
produjo una generalizada
explicable reacción emocio-
l público de la cual se hizo
rete la prensa paceña oral y
. Por ello, resulta pertinen-
nalizar algunos aspectos
les que son habitualmente
s por alto, por desconoci-
de antecedentes.

rara la época de lluvias en
l no se impute a la Comu-
er descuidado las obras de
ación durante el resto del
revelar una reprochable im-
ación tan sólo cuando se ve
ndida por los desastres na-
s que ponen en riesgo vidas
es. Cabe anotar que la to-
a peculiar de La Paz de-
que las obras de canaliza-
se han efectuado en los
años aunque mayores en
nd y en costo en relación
del pasado, no sean eviden-
te sino meros paliativos, una
pequeña respecto de las ne-
des reales. Y aquí se ha
ado y se tropieza con las li-
ones materiales o escasez
cursos, puesto que la misma
ón se da virtualmente en los
servicios públicos cuya pres-
se halla a cargo del Muni-
como consecuencia de los
mos déficits acumulados
genio tras quinquenio SON
ESAS LIMITACIONES MA-
ALES Y NO LA DESIDIA
CRATICA O LA INCAPACI-
TECNICA, LAS QUE OTOR-
N MARCO RESTRICTO AL
NVOLVIMIENTO DE LAS AC-
ADES COMUNALES.

mismo, debe resaltarse que
racteristicas negativas de la
nía paceña, han sido gracia-
er las decenas de miles de
ucciones clandestinas o no
tadas que se realizaron du-
los últimos decenios, en las
das "ZONAS NEGRAS", al
mo de que al presente, en vis-
su cantidad, es socialmente
ible disponer su demolición
a.

almente, conviene subrayar
mientras la ampliación del
cio de agua potable o la cons-
ión de aceras y cordones, por
lo, tienen metas más o me-
finidas en función de las nece-
es acumuladas con cierta inci-
a del factor representado por
cremento demográfico, la ca-

nalización supone una tarea permanente que exigirá siempre determinados fondos más o menos elevados de carácter no compensatorio, o sea un gasto social inedulible cubierto por la colectividad sin beneficio aparente o cuantificable en la medida en que lo es la provisión del agua o la construcción de aceras, servicios por los cuales, por lo demás, cada beneficiario tributa una tasa determinada.

ALCANCES Y NATURALEZA DE LOS PROYECTOS DE REHABILITACION DEL CAMINO A OBRAJES Y DE LA AVENIDA CORDOVA.

Como es sabido, los deslizamientos producidos en la Av. Libertador (camino a Obrajes) y en la Avenida Córdova, ocasionaron determinados daños en la propiedad privada y, sobre todo, la destrucción de las obras de canalización, pavimentación y alcantarillado existentes en el área afectada. Inicialmente fue indispensable realizar los trabajos de limpieza y remoción de materiales, escombros, árboles etc, acumulados en forma irregular por la acción de los deslizamientos, tanto para hacer posible una evaluación tentativa del costo de los proyectos de rehabilitación como para hacer viable la reanudación transitoria o condicional del tránsito de automotores.

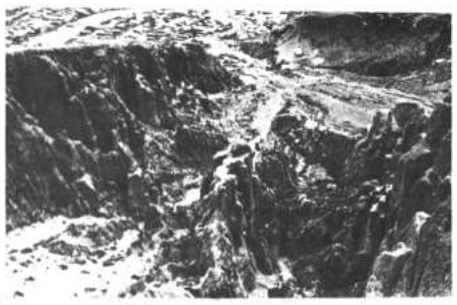

Tempestad geológica bajo la ceja de El Alto de La Paz ocasionada por la erosión de los suelos y que podría repetirse en todos las serranías de la cuenca hidrográfica si no se plantan millones de eucaliptos y otras especies.

Simultáneamente, se efectuaron observaciones de carácter geológico, levantamientos topográficos y secciones transversales de las zonas afectadas, como fruto de los cuales se ha determinado, en principio o para una primera etapa, la naturaleza de los proyectos de rehabilitación a ejecutarse así como los costos relativos.

Así, se ha estimado una erogación de $b. 886.182.- para la rehabilitación del camino a Obrajes, la misma que comprenderá las siguientes obras: 1) Construcción de un muro de refuerzo en el canal del Río Choqueyapu; 2) Construcción de un terraplen mediante relleno con material seleccionado y compactado desde la parte baja a nivel del canal del río hasta el nivel del camino (talud 1:2) 3) Construcción de muros de contrafuerte para reforzar los muros del camino en tramos contiguos al deslizamiento; 4) Construcción de la calzada y vereda del camino con losetas de hormigón pre-fabricado y adoquín; 5) Construcción de obras complementarias, muro de cerco, sumideros y cunetas de drenaje; 6) Revisión y construcción del sistema de alcantarillado en el tramo que pudiera estar afectado o agrietado.

Cabe anotar que la suma de $b. 886.182.-, tentativa o aproximada, podrá incrementarse en caso de que al efectuarse los rebajos para preparar los terraplenes sea necesario realizar algunos trabajos adicionales.

En la Avenida Córdova, se ha estimado que la rehabilitación de las obras destruidas alcanzará un costo de $b. 1.016.000, suma que podría aumentar si posteriores precipitaciones pluviales originan nuevos deslizamientos y la destrucción de tramos adicionales del canal. Actualmente se efectúan simplemente labores de emergencia, que consisten en peinar los taludes, nivelar y rellenar las grietas para evitar que aumente la infiltración de las aguas de lluvia. Los trabajos definitivos se enfocarán bajo los siguientes puntos de vista a) Reconstrucción de las obras de canalización, puesto que la rotura de los muros y sobre todo de los vertederos pone en riesgo el sistema de canalización aguas arriba y las construcciones, puentes y vías próximas al río; b) Las obras definitivas deberán iniciarse, por su mismo carácter, recién después de que pase la época de lluvias; c) Estudio hidrogeológicos con planos y perfiles transversales que determinen la dirección, pendiente y profundidad de las corrientes subterráneas d) obras de derenaje a profundidades convenientes, para interceptar las aguas subterráneas y evitar, la saturación de las tierras; c) Muros de contención, contrafuertes, etc, para protejer el pie de los taludes; f) Revisión y reconstrucción del sistema de colectores de alcantarillado de las calles adyacentes. g) Trazado y construcción de cunetas o canales para interceptar y conducir las aguas superficiales.

El resumen de costos de la primera etapa de rehabilitación en los dos sectores afectados por los deslizamientos, es el siguiente:

1.-Trabajos preliminares de limpieza de escombros, troncos, etc.

1.- Trabajos preliminares de limpieza de escombros, troncos, etc. (estimado).	$b. 20.000.-
2.-Reconstrucción camino a Obrajes	" 886.182.-
3.-Reconstrucción canalización Choqueyapu (Av. Córdova)	" 916.000.-
4. Reconstruccion y revisión nuevos colectores (Ravelo)	" 100.000.-
5.-Estudio preliminar hidrogeológico	" 100.000.-
TOTAL	$b. 2.022.182.-

Esta suma, deberá ser cubierta por el Comité de Emergencia Nacional antes de que este mismo organismo o en su nombre la Municipalidad pueda suscribir los correspondientes contratos de obra con algunas firmas privadas constructoras de primera categoría, luego de que esa suscripción haya sido autorizada mediante un Decreto Supremo, en vista de las circunstancias y del monto de esos contratos, puesto que si se siguen los procedimientos legales previstos para situaciones normales es dudoso que los trabajos pudieran ser iniciados antes de varias semanas.

En lo que respecta al camino a Obrajes, se estima que su rehabilitación puede estar concluida en un lapso de alrededor de 90 días hábiles a partir de la firma del contrato respectivo.

Debe subrayarse que, en lo inmediato, no puede realizarse una estimacion ni siquiera aproximada del costo que demandarán los trabajos posteriores, particularmente los relativos a la construcción de los sistemas de drenaje y estabilización de la ladera deslizante en la Avenida Córdova y de la plataforma de las calles Ravelo, Belisario Salinas y adyacentes. Sin embargo, puede presumirse que dicho costo será bastante superior al de la etapa inicial.

LA PAZ POSEE LA FUERZA VITAL SUFICIENTE PARA SUPERAR SUS PROBLEMAS

Por el curso del desarrollo histórico nacional y en virtud de la caracterfstica del proceso de urbanización efectuado durante los últimos treinta años, en forma similar a lo ocurrido casi en la totalidad de los países latinoamericanos, La Paz creció a un ritmo mucho mayor que el resto de las capitales de departamento. Como consecuencia de este fenómeno hoy más aparente con el "bomom" de la construcción iniciado hace unos tres años, en lo que respecta al monto del capital industrial y comercial, al monto de los sueldos y salarios pagados y al número de empleados y obreros y al personal de la administración pública, la ciudad de La Paz representa alrededor del 60% del conjunto del país, en todos esos rubros significativos o esenciales que conforman la fortaleza de la nación como tal.

Por ello mismo, toda esta riqueza acumulada que lo es tanto de los paceños originarios como de las decenas de miles de familias oriundas de otros departamentos asentadas en La Paz, constituye un patrimonio nacional y como tal debe ser adecuadamente preservado.

A la luz de los índices porcentuales expuestos, La Paz posee la fuerza vital propia suficiente para superar todos sus problemas en lapsos relativamente breves de esfuerzos concentrados. Pero para ello es indispensable que se le permita emplear en sí misma los recursos generados anualmente por sus actividades industriales, comerciales y de servicios, en el monto necesario para cubrir el financiamiento calculado de sus servicios públicos esenciales de canalización y alcantarillado, con la urgencia que demanda la situación, de la cual son apenas una advertencia que no debe desoirse los deslizamientos de las avenidas Libertador y Córdova.

Para concluir, en vista de los antecedentes expuestos, reiteramos que no basta que el Comité de Emergencia Nacional vote inmediatamente los $b. 2.022.182.-, necesarios para cubrir la primera etapa de rehabilitación, y ni siquiera que el Supremo Gobierno se comprometa a financiar por su parte los trabajos definitivos que deberán ejecutarse en la calle Capitán Ravelo y adyacentes. Se precisa mucho más, por lo menos $us. 23.000.000 - adicionales para la ejecucion simultánea de las obras de canalización en toda la ciudad y de las dos primeras etapas proyectadas por Ingeniería Global por el sistema de alcantarillado. Como es obvio, semejante cifra sólo puede ser obtenida mediante la negociación de un empréstito externo, para cuyo servicio de amortización e intereses el Gobierno Central tendría que imputal fuentes específicas distintas a las que hasta el momento constituyen los ingresos propios o normales de la Alcaldía de La Paz. Este planteamiento solo busca viabilizar la toma de conciencia mencionada como una necesidad al comienzo de este informe, y no pretende promover mayores exacciones a los contribuyentos paceños, a través de nuevas cargas tributarias, y menos que el resto del país financie, con contribuciones extraordinarias, el costo de aquellos servicios públicos que precisa imprescindiblemente La Paz para su supervivencia como ciudad moderna. Eso sí, creemos de elemental justicia que ese empréstito de $us. 24.000.000.-, sea cubierto, puesto que se trata de salvaguardar el activo de la urbe en construcciones, con el catastro urbano, o bien con las regalías de su producción minera, en todo caso, con rentas originadas en la multifacética actividad paceña.

La Paz, 22 de febrero de 1969

DIRECCION DE RELACIONES PUBLICAS

AC. yb.vgf.

Canalización de un riachuelo en uno de los sectores populares de la población, que impone mantenimiento permanente.

Un panorama característico de La Paz, cuya topografía abrupta, asentada sobre terrenos sedimentarios, constituye la causa natural de los deslizamientos producidos en diversos sectores de la ciudad.

CUADRO Nº 2

OBRAS DE CANALIZACION DE NOVIEMBRE DE 1967 A DICIEMBRE DE 1968

OBRAS A CONTRATO

RIOS Y RIACHUELOS	UBICACION SECTOR	CONTRATISTAS	Nov.de tierras m3.	Mampostería m3.	IMPORTE $b.	OBSERVACIONES
RIOS						
Choqueyapu	3o.Sector	Alejandro Centellas	212.71	212.36	37.945.68	Concluida.
" "	4o. "	Demetrio Gil.	7.90	87.13	14.543.75	"
" "	5o. "	Gavino Navarro	148.--	303.58	51.965.--	En ejecución
" "	7o. "	Gavino Navarro	64.08	242.69	37.690.10	" "
La Paz. "	10o. "	Gavino Navarro	399.67	378.29	67.508.55	" "
" "	10o. "	Hernán López C.	423.--	410.78	120.135.30	Concluida
Orkojahuira.	3o. "	Hernán López C.	2.004.19	1.622.54	270.815,14	En ejecución
" "	5o. "	Hernán López C.	2.052.76	1.781.56	280.444.96	" "
Chuquiaguillo.	2o. "	Carlos Pérez R.	888.30	426.77	229.137.30	" "
Irpavi	2o. "	Demetrio Gil.	1.020.--	820.52	142.032.10	Concluida
La Paz	10o. "	Tobías Mariaca	--	--	20.804.--	Defensivos Concluida
Achumani	2o "	Demetrio Gil.	72.--	42.60	8.674.05	Deflectores En ejec.
		TOTALES:	7.292.61	6.329.82	1.281.716.13	
RIACHUELOS.						
Chapuma.	V. Fátima	Alejandro Centellas	2.086.99	1.216.64	426.150.63	En ejecución
Matadero.	Av.Chacaltaya	J.José Carpintero	--	15.21	4.254.--	Concluida.
Infiernillo	Calle Beni	" " "	16.34	39.33	6.730.50	" "
Chaqueri.	Entre Rios.	Demetrio Gil	468.47	71.75	22.213.54	" "
Kantutani.	Sopocachi bajo.	" "	404.74	283.02	58.837.28	" "
Poke-poke.	Chamoco Chico.	" "	223.86	106.41	21.389.27	En ejecución.
Fca. de Fósforos	Caiconi.	" "	468.64	527.19	36.432.12	" "
Vino Tinto	Zona Vino Tinto.	" "	248.92	250.76	45.878.71	" "
Olímpic.	San Pedro	J.Oviedo-Sucesión	4.300.72	1.443.98	274.349.84	" "
7 Enanos.	Vino Tinto	" " "	513.20	571.46	89.527.46	Concluida.
Apumalla.	Villa Victoria	Carlos Pérez R.	518.21	654.92	156.150.49	En ejecución.
" "	Mcal. Sta. Cruz.	Consorcio de Ingros.	418.21	442.71	95.572.93	" "
" "-afluente-	" " "	Carlos Pérez Rios	108.77	205.18	44.988.01	Concluida.
San Pedro	Villamil de Rad.	" " "	186.53	158.03	32.056.59	En ejecución.
Koa-Koa	El Tejar	" " "	2.764.36	931.12	244.018.12	" "
Quebradas.	Villa Fátima	Incobol.	345.38	217.06	43.595.70	Concluido.
Humahuaca.	Zona Calvario	" "	172.65	202.34	44.225.05	" "
Takagua.	Tembladerani	Hugo Belmonte.	2.116.67	682.32	137.338.94	En ejecución.
Quebradas.	Bella Vista.	Enrico León	100.21	326.28	56.012.55	Concluida.
Zoqueri	Pasos Kanki	Lucrecio Cèspedes	201.16	268.22	60.636.33	" "
La Florida.	La Florida	Tobías Mariaca	--	--	22.474.50	Defensivos concluida
Olímpic-Polvorín.	--	Tobias Mariaca	1.506.06	--	22.590.90	Transporte tierra.
Viscachani	Calvario	José Núñez	1.607.65	1.235.97	227.646.03	En ejecución
Jankocollo.	Bello Horizonte	Gavino Navarro	2.066.02	599.36	129.992.27	" "
Herrerias.	Obrajes.	Gavino Navarro	--	67.04	29.238.--	" "
Polvorín	Av.Tejada Zorz.	Gavino Navarro	655.02	81.69	27.370.20	Concluida.
Loteo Municipal	Villa Copacab.	Gavino Navarro	529.66	319.43	63.711.89	En ejecución.
San Juan-Zoqueri.	--	Hernán López C.	140.50	171.58	40.713.--	" "
Final Colón.	Calvario.	Incobol	195.26	130.36	24.619.90	Concluida.
Tutapulpera.	El Tejar	Incobol	24.96	36.53	6.358.60	" "
Kollasuyo	Mcl.Sta. Cruz.	Incobol.	167.36	135.19	25.642.03	En ejecución.
Mingitorio.	Chamoco Chico.	Vladimir Popovic.	56.64	99.89	17.840.03	" "
		Totales:	22.613.16	11.484.97	2.558.555.41	
		Total General.	29.905.77 m3.	17.814.79 m3.	3.840.271.54	$b

OBRAS POR ADMINISTRACION

RIOS Y RIACHUELOS		Sacos cemento.	Movimiento de tierra m3.	Mampos-terías m3.	IMPORTE.	Observaciones.
RIOS						
Choqueyapu	1o. y 4o. sectores	71	--	40.80	7.752.--	
RIACHUELOS						
Chojñalarka	Parque Belén	145	360.--	84.--	22.080.--	
Apumalla	Callampaya.	174	144.--	96.--	20.688.--	
Carahuinka.	Calle Caracoles.	55	45.--	31.20	6.693.--	
Tutapulpera.	Cabeceras.	25	30.--	14.40	3.246.--	
San Pedro	Teatro Aire Libre.	45	30.--	24.--	5.070.--	
Chijini	Av.Buenos Aires.	30	30.--	16.80	3.702.--	
Infiernillo.	Calle Chacaltaya	20	--	12.--	2.280.--	
Zoqueri.	Juan de Vargas.	30	--	16.80	3.192.--	
		595 ss.	639.--	336.--	74.703.--	

La Paz, 9 de enero de 1969.

Llantas de Caucho puro del Beni
INIGUALABLES EN CALIDAD
INALCANZABLES EN EL CAMINO
ZIMERI BOLIVIANA

PRESENCIA Deportes
La Paz, Bolivia, domingo 23 de febrero de 1969.

ZIMERI BOLIVIANA
Llantas de Caucho puro del Beni
INALCANZABLES EN EL CAMINO
NUNCA QUERRA OTRAS DESPUES
COCHABAMBA-BOLIVIA-casilla 1676 tels. 3160-3775

Posiciones en copa "Libertadores"

GRUPO 3

EQUIPOS	Pj.	Pg.	Pe.	Pp.	Gf.	Gc.	Pts.
1o. BOLIVAR	4	2	2	0	5	3	6
2o. CERRO PORTEÑO	3	2	0	1	6	3	4
3o. OLIMPIA	3	1	1	1	5	5	3
4o. LITORAL	4	0	1	3	1	6	1

PROXIMA FECHA: Hoy domingo 23 de Febrero en Asunción: CERRO PORTEÑO VS OLIMPIA

Magro punto logró Bolívar frente a Litoral, uno-uno

DOMINIO DE MEDIO CAMPO, SIN EFECTIVIDAD

COCHABAMBA 22, (PRESENCIA).- Bolívar logró un magro punto en la ciudad de Cochabamba frente a Litoral, en partido disputado ayer por la Copa Libertadores de América, grupo tres. Los celestes perdían hasta los 42 minutos del segundo tiempo por 1 a 0, y Siacia decretó el empate a tres minutos de la finalización del cotejo.

Los celestes equivocaron el camino jugando a base de pase largo, sin intentar el toque para la penetración en la defensa rival. La primera etapa tuvo buenos primeros 15 minutos, con acciones rápidas, pero después el ritmo decayó. Bolívar logró controlar las acciones hacia los 20 minutos. A los 11 minutos un remate de Maldonado se anidó en la red del arco defendido por Zamorano, pero el juez anuló el tanto por foul de Cayo, que entraba a la carrera y había empujado a un rival. Litoral contraatacaba con peligrosidad, y a los 13 Rocha remató violentamente obligando a corner de Párraga. A los 30 minutos Maldonado disparó apenas desviado desde buena posición. A los 45 minutos, sobre el filo del primer tiempo, Cayo perdió la mejor ocasión desviando el remate.

En la etapa complementaria, Siacia al minuto tuvo ocasión de anotar, pero Escalera que entró en reemplazo de Zamorano, se le arrojó a sus piés conjurando el peligro. A los 5 Grimaldo falló tirando apenas desviado. A los 10 minutos un remate de Coutinho puso en peligro a Escalera. A los 13 minutos Rocha tiró violentamente, apenas desviado. A los 20 se insinúa carga de Litoral y Párraga efectúa buena atajada. A los 21, Coutinho remató otra vez afuera.

LOS GOLES

Sobre los 23 minutos y con defensa de Bolívar adelantada, contraatacó Litoral. Herbas quedó desubicado, se abrió una brecha. Morales paso a Rocha, que tiró cruzado, para vencer a Párraga.

Bolívar atacó desesperadamente en procura del empate por largos pasajes del cotejo, y recién a los 42 Siacia, con "palomita" batió la resistencia de Escalera, decretando el empate.

Los celestes dominaron más, controlaron mejor el terreno y la pelota, pero el dominio del medio campo no les sirvió de nada, ante un Litoral que puso garra y tesón sobre el gramado.

Bolívar tuvo más oportunidades de gol, para llevarse el triunfo, pero la poca profundidad en algunas ocasiones, o la falla en el remate final en otras, le restaron la chance.

El punto perdido determina que su chance para la clasificación se reduzca enormemente. Bolívar dejó establecido que cuando su defensa se adelanta, no puede ubicarse fácilmente ante el contragolpe rival y eso podría determinar que en Paraguay las cosas se le complicaran. El partido no fue de alta calidad técnica, aunque tuvo pasajes interesantes, sobre todo en la etapa complementaria antes y después del gol de Litoral.

Síntesis de la jornada

Cuarta fecha del torneo Libertadores de América, Grupo 3. Estadio Félix Capriles de Cochabamba. Asistencia de 4.500 personas

Arbitraje de Mario Salinas, colaborado por Arturo Ortubé y Alberto Albornóz.

BOLIVAR 1 LITORAL 1

BOLIVAR: Párraga, Cayo, Rojas, Herbas y Villarreal; Tercilla y Rada; Coutinho, Siacia, Arredondo y Maldonado. Alternó: Grimaldo por Arredondo.
LITORAL: Zamorano; Ernesto Soliz, José Soliz y Vargas, Balcázar y Castellón, Rocha, Rodríguez, Lladó, Arispe y Camacho. Alternaron: Escalera y Morales.
GOLES: En la segunda etapa: Rocha a los 23 minutos y Siacia a los 42 minutos.

ANOTO EL GOL DEL EMPATE.- Siacia, que no b cho en el partido, anotó el gol del empate a los 42 del segundo tiempo. Su actuación, sin embargo, fue chos altibajos.

Imbelloni no viajó aún a la ciudad de Buenos Aires

Mario Imbelloni recién se ausentará hoy de nuestra ciudad, rumbo a Buenos Aires. El viaje debía efectuarse ayer, pero fue postergado por razones particulares. Imbelloni viajara esta noche de acuerdo a lo que nos informó ayer.

Por la tarde sostuvo conversaciones con el Presidente de la Asociación de Fútbol, y se rumoreo que habría conversado sobre la posibilidad de volver a entrenar a la selección paceña, aunque esto queda supeditado al trabajo que realice Félix Deheza, el técnico nacional que comenzará a trabajar desde la próxima semana.

Imbelloni no disimula la posibilidad de que pudiera retornar para dirigir a algun equipo de nuestro profesionalismo.

DE LITORAL.- El zaguero central José Soliz, volvió a constituirse en pilar defensivo de la defensa tricolor, en el match de ayer.

Prensa uruguaya destaca victoria de Estudiantes de La Plata sobre Toluca

Montevideo, 22 (AFP).- Unánimemente la prensa deportiva montevideana de hoy destaca la facilidad que tuvo anoche Estudiantes de la Plata, Argentina, para ganar por 3/0 el desempate de la Copa "Interamericana" de fútbol al Toluca, de México.

"BP Color" titular "Entre bostezos, Estudiantes ganó otra copa" y agrega: "Pese a su clara victoria, el campeón del mundo estuvo bajo, Toluca no mostró nada".

Para "La Mañana", "Toluca no expuso nada capaz de inquietar a Estudiantes que se ciñó una nueva corona". En un comentario, lapidario para los mexicanos, el matutino agrega: "Si Toluca es el máximo representante de los 14 países que integran la Confederación del Norte, Centroamérica y del Caribe, esta copa interamericana quedará siempre en el sur"

Mientras Osvaldo Zubeldia, director técnico de Estudiantes, dice "que de veinte partidos con Toluca, ganamos los veinte" y se atribuye la culpa de la derrota sufrida por sus dirigidos el miércoles pasado en Buenos Aires, "Nacho" Trelles confesó que en su equipo "faltaron pantalones" y criticó al juez uruguayo Ramón Barreto por permitir a los argentinos realizar un juego "desleal"

FUTBOL ARGENTINO

Velez inició torneo ganando a Rosario Central por 3 a

BUENOS AIRES, 22 (AP).- El campeón de 1968, Velez Sarsfield inició anoche su campaña en el torneo metropolitano de fútbol con una victoria como visitante sobre Rosario Central por 3-1.

El partido fue un anticipo de la fecha inaugural del campeonato metropolitano, que se completará mañana

Cuatro de los equipos considerados "grandes" -Boca Juniors, Racing, Independiente y River Plate- presentaban este año algunos cambios en sus alineaciones.

Durante los meses de verano, y especialmente en los últimos días -el registro de transferencias se cerró ayer- la mayoría de los clubes estuvieron activos en la compra y venta de contratos de jugadores para reforzar sus filas.

El torneo metropolitano ha sido dividido en dos zonas, cuyos ganadores definirán el título entre sí:

El programa de mañana es el siguiente (locales primero):

Sección A: San Lorenzo de Almagro vs. Lanús; Gimnasia y Esgrima vs. Colón; Banfield vs. Independiente; Boca Juniors vs. Atlanta; (Rosario Central y Velez Sarsfield integran este grupo).

Sección B: Quilmes vs. Huracán; Deportivo Morón vs. Newell's Old Boys; Racing vs. Los Andes; Argentinos Juniors vs. River Plate.

El partido entre Unión de Santa Fe y Estudiantes de La Plata, en este grupo, fue aplazado para el martes debido a que Estudiantes jugó anoche en Montevideo la final por la Copa Interamericana, en la que venció a Toluca de México por 3-0.

GOLEADO

Luis A. Siacia (Bolívar)
Severino Irala (Cerro Porteño
Miguel A. Sosa (Cerro Porteño)
Celino Mora (Cerro Porteño)
Waltersinho Coutinho (Bolívar)
Gerardo Laterza (Olimpia)
Enciso (Cerro Porteño), autogol
Paniagua (Olimpia)
Gómez (Olimpia)
Godoy (Olimpia)
Cibils (Olimpia)
Rocha (Litoral)

Natación

Bolivia no irá al sudamericanode Cali

QUINTANILLA.- El destacado nadador juvenil no tendrá la oportunidad de competir en el sudamericano de Cali, por falta de colaboración de las autoridades.

Bolivia no estará presente en el torneo sudamericano de natación para infantiles y juveniles, que se cumplirá en Cali en Marzo. He aquí el comunicado de la Federación que preside el Dr. Ricardo García:

La Federación Boliviana de Natación y Water Polo tiene a bien informar a la afición deportiva de la nación que, por resolución de su Consejo Superior, se ha dispuesto NO ASISTIR al Campeonato Sudamericano Infantil, a realizarse en la ciudad de Cali-Colombia del 2 al 10 de marzo próximo por las siguientes razones:

1. Por no haber conseguido cooperación económica alguna de parte de las Entidades y Autoridades Nacionales del Deporte.

2.- Porque la Federación Boliviana de Natación y Water Polo no cuenta con fondos propios para poder cubrir todos los gastos que demande el traslado de la delegación.

3.- Porque los padres de familia y las Asociaciones Departamentales, a quienes se recurrio para que cubrieran los gastos de pasaje de sus nadadores seleccionados, de acuerdo a un plan de crédito que se consiguió en "Avianca" debiendo correr con los otros gastos la Federación, han manifestado no estar en posibilidades de hacer dicho gasto.

La Paz, 22 de febrero de 1969.

MONTEVIDEO, febrero (AP).- Conigliaro acaba de rematar y marca el segundo tanto de Estudiantes de La Plata frente el Toluca. Observan Dosal, Reynoso, Arevalo y el guardameta Florentino, del Toluca de México, que perdió 3-0. (RADIOFOTO AP)

Posible v al ring, de Ortiz de P

San Juan de Pue (AFP).- El panorama el ambiente local sig bre el posible retor ex-campeón mundial Ortiz de Puerto Ric coronado titular Mar ra junio siete en el thorn.

Sin excluirse al d minicano Teo Cruz q caut técnico en once mexicano la seman California.

Teo arribó lucie fectos de las serias sobre la ceja y un muy animoso rasgu tarra y luciendo un pico mexicano al des viñón.

Pete Martínez su jo que necesitará u ses para sanar de también consciente cisión del arbitro A por cuanto la herida ja lucía muy peligro

ma herida inicialme bierta en su pelea co tener la faja el pasa to Domingo y posteri leas en Japón y c Ramos en su prim

ASOCIACIONES DISIDENTES

Harán conocer hoy anuncios importantes para el fútbol

LA A.F.L.P. CUMPLE HOY 55 AÑOS DE VIDA

Hoy 22 de febrero de 1969, las cinco asociaciones disidentes del fútbol boliviano harán conocer dos anuncios trascendentales. Anoche se cumplió la primera reunión de las asociaciones disidentes de la Federación Boliviana y en esta oportunidad la reunión fue a puertas "cerradas". No llegó a trascender nada por el hermetismo de los dirigentes. Sin embargo, PRESENCIA se enteró que hoy las cinco asociaciones harán conocer dos documentos públicos de mucha importancia para el fútbol.

La reunión se cumplirá a las 14.30 horas en la Asociación de Fútbol de La Paz, y a ella asistirán los señores José Gutierrez de Pando; Hugo Galindo, de Oruro, Edgar Peña, de Santa Cruz; Oscar Pérez y Ramón Oniaba, del Beni. Tarija delegó su representante pero este aún no llegó a La Paz.

Coincidiendo con el aniversario de la Asociación de Fútbol de La Paz, hoy será un día histórico para el fútbol boliviano, ya que las medidas que se tomarán en las próximas horas revolucionarán totalmente el mecanismo del Balompié nacional.

Al término de la reunión que duró dos horas y media nadie quiso hacer declaraciones, habiendo trascendido que hoy será el día que marque la nueva configuración de una nueva etapa del fútbol boliviano dentro el concenso nacional e internacional.

55 AÑOS DE VIDA

El 22 de febrero de 1914, fue fundada la Asociación de La Paz. Con este motivo al finalizar la reunión de anoche, los representantes de las asociaciones disidentes rindieron su homenaje y desearon todo género de éxitos y nuevas conquistas a esta entidad que tanto prestigio ha encontrado dentro el país y fuera de él.

CERRO PORTEÑO Y OLIMPIA, HOY

En Asunción del Paraguay, esta noche a horas 20.30, se enfrentarán en el estadio de Puerto Sajonia, propiedad de la Liga Paraguaya, los equipos de Olimpia y Cerro Porteño. Este partido es de revancha, pues el primer lo ganó Cerro por 4 a 1, en la primera fase del grupo tres de la copa Libertadores de América. Cerro tiene ahora 4 puntos y Olimpia, tres, en la tabla de posiciones, que encabeza Bolívar con 6 unidades.

ASOCIACION DE FUTBOL DE LA PAZ

SECCION AMATEUR

Con carácter de urgencia, se cita a los señores miembros componentes de la Sección Amateur de la Asociación de Fútbol de La Paz, a la reunión que se efectuará el día de mañana lunes 24 del mes en curso, a horas 18.30, en su local de costumbre. SE RECOMIENDA PUNTUAL ASISTENCIA.

EL SECRETARIO GENERAL

La Paz, febrero de 1969.

LA SUBVERSION DEL DESARROLLO

Por Belisario Betancur

Agencia EFE

Siete de cada diez hombres luchan a brazo partido para apenas sobrevivir. (EFE).

Conociendo la vidaespléndida de perros y caballos en algunas comarcas de laAmérica Latina, ni siquiera resulta cierto lo que advertía Cornejo, el líder peruano que los perros y caballos nacen como personas y las personas como perros y caballos

Un jep , que hace 15 años le costaba a Colombia 17 sacos de café, le cuesta ahora 67 sacos.

La mortplidad infantil en América Latina es de cinco a ocho meses mayor que en los países desarrollados. En Colombia el porcentaje de defunciones de niños menores de cinco años es del 44.4 (EFE).

BOGOTA (EFE).- Si no definimos qué es el subdesarrollo podría en efecto pensarse que, cuando decimos que sólo superando el subdesarrollo se puede erradicar la subversión, estamos suponiendo que ésta última nos acompañará hasta que los pueblos del tercer mundo se conviertan en naciones avanzadas.

Pero el subdesarrollo no es un concepto cuantitativo sino cualitativo. Así, Colombia no es subdesarrollada solamente porque produzca determinado número de alimentos o manufacturas, porque solo tenga determinado ingreso per cápita o porque el rendimiento medio de sus trabajadores no supere determinado nivel. De ser así, estaríamos en la etapa en que los países avanzados de Europa estuvieron por allá en el siglo XVIII, y el término de subdesarrollo que se nos aplica podría asimismo aplicarse al pasado de aquellos países.

Sin embargo, la realidad es otra. El subdesarrollo no designa un momento inicial de atraso en el camino hacia el desarrollo, sino que es problema estructural; un sistema que desconocieron todos los países avanzados de Europa y que puede a la vez definirse como una forma de dependencia en relación con el extranjero y como una estratificación económica interna agrícola e industrial.

En efecto, en América Latina nos corresponde operar de uno u otro modo en una sociedad en la cual siete de cada diez hombres lucha a brazo partido para apenas sobrevivir. Es tan adverso nuestro itinerario que tenemos que córrer a todo el tren que den las piernas no para avanzar sino para quedarnos donde estamos. No se plantean en América los grandes y sofisticados problemas de las naciones desarrolladas con respecto a las relaciones entre el capital y el trabajo, ni siquiera existe una clase obrera estructurada que constituya porcentaje apreciable de la mano de obra disponible porque el mercado de trabajo se inunda cada mañana en torrentes de brazos no calificados que rompen hacia abajo, en demérito de sus dueños, toda previsión sobre aquel capital variable.

La ley de la selva

En esta región se lucha todavía con dramatismo en una brega por impedir que la ley de la selva, con todos sus horrores, haga presa de la sociedad en proceso de formación. Por ejemplo, disimulada detrás de los memoriales suntuosos de raíz hispánica, se soslaya una cruenta batalla por el reconocimiento de derechos humanos elementales que a veces crispan a quienes los oyen resonar porque creen que son no lo que son, un simple reclamo de hombres en la miseria para hombres en la opulencia, sino lenguaje dictado por los chinos y los rusos. Lo cual a veces es cierto. Enviamos soldados a combatir en tierras lejanas por el reconocimiento de aquellos derechos, unas veces en Italia contra el totalitarismo nazi, otros en Corea contra el totalitarismo comunista, siempre en nombre de la cultura, occidental y la civilización que la transporta, pero la hacemos en un fuga mental para ocultar el hecho de que en América Latina la práctica de esa cultura y esa civilización dificilmente ha servido para algo distinto que para olvidarse de la suerte oscura de millones de hombres.

Somos una retorta hirviente de la que puede predicarse todo, o el naufragio o la esperanza: una rotaria en que alternan en el mismo sitio a la vista de los mismos ojos, la residencia fastuosa con la fabela miserable; el gran barrio de mármoles y la callampa mugrienta; el industrial lúcido con el enriquecido por el proteccionismo y la inflación; el obrero que lo espera todo de Marx y Lenín o de la Santa Madre Iglesia y no de su productividad, con el que ha entendido cabalmente la misión de una clase obrera unida y responsable; el líder de la comunidad anclado en privilegios mohosos y convencido de que las chispas revolucionarias que arden por el mundo entero van a pasar impávidamente por su litoral sin tocarlo, con el que quiere un cambio social pronto que abra el repertorio de oportunidades de la democracia a núcleos cada vez más grandes de gentes.

Hambre

Y crecemos atropelladamente, infatigablemente: hasta 1959 la región creaba más alimentos que seres nuevos; pero desde entonces los efectos del hambre latinoamericana cumplen una tétrica función de eutanasia a la que se asocian, con el drama doloroso de hambre oculta, el conformismo, la fatiga, la inestabilidad, el bandolerismo de todos los tipos, el mecanismo. La mortalidad infantil en América Latina, es de cinco a ocho veces mayor que en los países desarrollados: en Estados Unidos y el Canadá el 8.3 por ciento de las defunciones correspondientes a niños menores de cinco años, en tanto que en nuestra región aquel porcentaje asciende al 44,4 por ciento, lo que quiere decir que los engendramos por el placer implícito de hacerlo, pero para matarlos inmediatamente después.

En Brasil, la tercera parte de la población vive en estado crónico de hambre. En Colombia cada día mueren de hambre cien niños.

La imagen nuestra de cada día consiste en que se casan dos desnutridos, una desnutrida concibe un ser desnutrido, el cual nace desnutrido con las naturales secuelas de su avitaminosis; por eso en algunas zonas de nuestra región, entre los 15 y los 35 años el homicidio es la causa más importante de mortalidad. Conociendo la vida espléndida de perros y caballos en algunas comarcas de la América Latina, ni siquiera resulta cierto lo que advertía Cornejo, el líder peruano: "que los perros y caballos nacen como personas y las personas como perros y caballos".

Desarrollo lento y costoso

Hay algo que no debe callarse, algo que debe decirse oportuna e inoportunamente: es que en buena parte de nuestros males tienen raices externas a nosotros mismos; que queremos despegar a toda prisa en busca del tiempo perdido, pero mientras nosotros hundimos el acelerador alguien hunde también el freno, lo que hace que nuestro desarrollo sea mas lento y mas costoso, que rodemos quemando llanta, cuando si tuvieramos la pista despejada llegar a la meta.

Esta es una verdad que hay que decirla en todos los tonos

Conociendo la vida espléndida de perros y caballos en algunas comarcas de la América Latina, ni siquiera resulta cierto lo que admitía el líder germano Cornejo: "que los perros y los caballos nacen como personas y las personas como perros y caballos". (Efe).

y a todos los vientos, precisamente para preservar la democracia, para consolidar la libertad. Hace algunos años, de viaje por Europa, el entonces presidente Frondizi decía que ni América ni Occidente pueden correr el riesgo de albergar en su seno el peligroso fermento de una América Latina de escaso desarrollo. lo mismo puede decirse de otras áreas de las que habitan los 1.600 millones de hombres del tercer mundo de dolor.

Toda la novelística isabelina está poblada por la imagen de aquellos caballeros que para ser excitados a correr, llevan delante de los ojos un dispositivo con zanahorias, que nunca lograban alcanzar. Los países en vías de desarrollo, entre ellos los de nuestra región, tienen delante de sí ese dispositivo que persiguen jadeantemente sin que consigan aprenderlo, poque las potencias consumidoras les anulan el esfuerzo con el deterioro de los precios de los productos primarios.

En 1950 los países desarrollados transferían un 0,3 por ciento de sus ingresos globales como inversiones no propiamente dadivosas a las áreas periféricas. Estas transferencias alcanzaban en 1962 a un 0,7 por ciento, lo que supondría un aumento de 0,4 por ciento. Pero la realidad es diferente; en 1962 tales transferencias fueron de 6.600 millones de dólares, a los cuales hay que restar pérdidas por 3.600 millones de dólares provenientes del deterioro de las relaciones de intercambio en el mismo trayecto desde el año 50; al saldo de 3.000 millones de dólares hay que quitarle todavía el aumento de los intereses y dividendos que los hizo ascender a 2.600 millones de dólares, lo que deja un total neto de transferencias de las potencias desarrolladas a las áreas periféricas de solo 400 millones de dólares.

¿Qué ha pasado? Que el aparente aumento de un 0,4 por ciento existió por la ruptura en la relación de precios lo absorbió. Si se tiene en cuenta que los ingresos globales de las potencias consumidoras han crecido considerablemente, hay que concluir en la práctica al porcentaje de transferencia ha disminuido.

Para permanecer en el mismo sitio

Como en el pasaje de Alicia en el país de las maravillas, la verdad es que tenemos que correr sudorosamente para permanecer en el mismo sitio.

La apariencia hace creer que avanzamos porque hay más automóviles cada vez más largos por las tortuosas carreteras, porque las agujas de los televisores apuntan por sobre el techo de las casas, sin piso y sin servicios, y porque en algunos sectores industriales estamos consiguiendo el autoabastecimiento. Pero el impacto global indica que en tanto que en 1962 las exportaciones de los países desarrollados pasaro[n] de 19.200 millones de dólare[s] es decir aumentaron en un [...] por ciento, la participación [...] las áreas en desarrollo baj[ó] en un tercio en 1950 a apen[as] algo más de un quinto en el a[ño] 62; lo cual, a juicio de las N[a]ciones Unidas, conducirá [...] 1970 a un déficit global [...] 20.000 millones de dólares.

¿En el mismo período, la r[e]lación de precios entre los pr[o]ductos primarios y los man[u]facturados sufrió una dismin[u]cion del 26 por ciento a cons[e]cuencia del alza en estos úl[ti]mos. En otras palabras, el me[r]cado manufacturero, ha veni[do] deprimiendo todos los esfue[r]zos de exportación de las áre[as] del tercer mundo, erosionan[do] la capacidad de compra q[ue] surge de su volúmen de expo[r]taciones. Y recientemente, C[ar]los Lleras, Presidente de C[o]lombia, denunció el hecho [de] que un Jeep que hace 15 añ[os] nos costaba 17 sacos de ca[fé] ahora nos cuesta 67 sac[os]. Tanto es así que, en la Con[fe]rencia sobre Comercio y D[e]sarrollo de Ginebra, Prebi[sch] pudo dirigirse sin respue[sta] al señor Woods, presidente [del] Banco Internacional, en el s[en]tido de que lo que esta enti[dad] hace con la mano lo bo[rra] con el codo. Las fuerzas [del] mercado internacional accion[an] los hilos visibles e invisib[les] de las potencias consumidor[as]

El reconocimiento de unos derechos humanos elementales crispan a veces a quienes oyen hablar de ellos porque no estimen que sea una reclamación que hombres en la miseria hacen a hombres en la opulencia, sino que piensan que es un lenguaje dictado desde más allá del telón de acero. (EFE).

ACTUALIDAD CINEMATOGRAFICA

"Alto espionaje", sólo la libertad de morir

Escribe Luis Espinal

El carnaval nos ha deparado una semana cinematografica de infima calidad y total rutina. Para empezar, tres westerns: KILLER CALIBRE 32 de Al Bradley, 100.000 DOLARES PARA LASSITER de J. R. Marchent y DIOS PERDONA, GRINGO NO de Damiano Damiani; solamente este último ofrece algún interés por su empeño expresivo, y ciertos flashes de crítica social y política. LANZA TUS PENAS AL VIENTO de Julián Soler y EL PAYASO de Lucas Demare alternan lo humorístico con el melodrama, sin superar la mediocridad, no siempre aurea. DEMONIOS SOBRE RUEDAS de Federico Curiel se resiente de la falta de presupuesto económico, y de simple calidad profesional; aunque con algunos aciertos de detalle. En fin, ALTO ESPIONAJE (THE SPY WHO CAME IN FROM THE COLD) de Martin Ritt, una reposición, es el único film verdaderamente importante, por su ambientación existencial, y la acerada interpretación de Richard Burton.

KILLER CALIBRE 32 de Al Bradley es un western que tiene por protagonista un asesino profesional que se gana la vida matando. Cínicamente provoca a su víctima, y luego la mata en aparente legítima defensa, para burlar así a la justicia.

El guión de KILLER CALIBRE 32 está muy elaborado y cuidado; pero es demasiado preciso. Esto no impide que aparezcan las típicas inverosimilitudes; por ejemplo, los miembros de una banda de atracadores no se conocen entre sí, aunque trabajen juntos.

Aunque el film no es sádico, como ocurre frecuentemente en el género, abunda el prestigio de la pistola y de las balas, mostradas en planos de detalle; y un cierto cinismo empapa todo el film.

Tampoco faltan los tópicos del Oeste, con el salon donde se organizan peleas sistemáticamente; los montones de maderas que caen sobre el fugitivo; el salir disparado a través de los cristales de una ventana; el barril de cerveza roto de un cabezazo; o en fin, la pistola disparada a distancia, a base de un cordel en el gatillo.

Lee Lawrence interpreta un papel frío y calculado; es una especie de justiciero fatal, elegante y vestido de negro, como pide la tradición cinematográfica.

100.000 DOLARES PARA LASSITER de J.R. Marchent, es otro western de un chantagista cazarreocompensas.

La película, planteada en forma de episodios inconexos que luego se van soldando entre sí, tiene un tono irónico, que comprende desde la madre y los dos niños atracadores, hasta gags como el del borracho del chaleco baleado, mientras lo llevaba otro.

Además del cinismo gris de Lassiter, hombre absolutamente al margen de toda moral, 100.000 dólares para LASSITER cuenta los muertos con la misma facilidad con que se exige el dinero. La crueldad llega más allá de lo tolerable en escenas como la muerte del pistolero, babeante y retorciéndose por el suelo, rematado con cinco disparos morbosamente espaciados.

DIOS PERDONA, GRINGO NO de Damiamo Damiani es otro western europeo, caótico y excéntrico, como de costumbre.

La única originalidad del film son los latigazos polémicos de un Damian izquierdista, a pesar de todo. En medio del caos del guión, existe una constante de evolución hacia la clarividencia; el Chuncho (G.M. Volonté) pasa de ser un aprovechado de la revolución, hasta convertirse en consciente, repudiar el dinero y volverse a la guerrilla.

El Gringo por su parte, es el que mata al jefe revolucionario, con una bala de oro (que sin duda es un elemento emblemático). El Gringo está metido en el pueblo, pero no simpatiza por él; solamente parece organizar la explotación a medias con los colaboracionistas. Este sentir revolucionario queda claro en aquel final: "cómprate pan", rápidamente transformado en "no compres pan, sino dinamita".

La pericia tecnica del autor de LA ISLA DE ARTURO queda un tanto ahogada por el caos del guión; sobre el que despunta la atmósfera de la revolución social.

LANZA TUS PENAS AL VIENTO de Julián Soler es una película cómica, melodramática y medio musical.

El film tiene más gusto del que solemos hallar en este tipo de films mexicanos; más allá de los juegos de palabras y la interpretación forzada, respira una cierta vena popular.

Además del melodrama de la leucemia, el musical impone sus convencionalismos del canto en el tren, o en el jardín de la moribunda. Pero, donde la incoherencia no se acepta es en los cantos en el bar, acompañados por el piano y la batería; si bien la batería, presente en la imagen, no hay quien la toque. También, en la banda sonora, los ecos y efectos acústicos antirrealistas serían buenos para un disco, pero anticinematográficos al negar el ambiente.

En fin, no faltan los errores de geografía espacial dentro de la escena. Lástima que defectos de esta índole se hallen en un film profesional.

EL PAYASO de Lucas Demare, es otro film melodramático y humorista, al mismo tiempo Luis Sandrini parece querer seguir las pisadas del ultimo Chaplin, de CANDILEJAS por ejemplo, pero con menos genialidad.

Como siempre, Sandrini propone más el teatro que el cine; toda la situación es de comedia teatral, y parlanchina, por demás.

EL PAYASO cultiva la emoción de los personajes, con un humanismo simple y algo melancólico.

Lucas Demare nos aparece más pobre que otras veces, exhumando técnicas anticuadas - (por ejemplo, en la gira por Europa) ; y planificando sin detalles, a base de busto parlante; y con un ritmo anticinematográfico, al compás de la palabra. Sin embargo duda, Sandrini es el culpable, en parte, el no dejarse dominar por el cine, e imponer su personalidad exhuberante.

DEMONIOS SOBRE RUEDAS de Federico Curiel, es un film de agentes secretos, realizado sin recursos; lo cual da al film una ingenuidad técnica y ambiental irritante.

Lo único acertado son los paseos en moto, y el misterio de la banda Cobra, con su casco de halcón, y su aspecto amenazante.

El defecto máximo de DEMONIOS SOBRE RUEDAS es la falta de calidad profesional; parece una película semiamateur. Se ve a la legua que el hombre rana que entra en el agua y el que bucea no son el mismo, por la diversa corpulencia y aun distinto color del equipo. También el sonido está mal registrado, con resonancias extrañas, y además sin sincronía. Las luces se sienten, y su colocación es defectuosa, con sombras por todas partes; y se ven los focos escondidos tras los árboles. La persecución nocturna en moto se desarrolla en un fragmento de camino de un centenar de metros, haciendo pasar y repasar a los motoristas por el mismo sitio (las luces no daban para más). También falla el ritmo de montaje, con planos alargados más de la cuenta. En fin, la recitación de los actores es floja, convencional y anticinematográfica; sobre todo las chicas carecen de expresión, y su actuación es sólo epidérmica.

Los artilugios técnicos, al estilo de James Bond, son pobrísimos, y caen en el ridículo.

Un elemento eficaz de DEMONIOS SOBRE RUEDAS es la música concreta, sobre un tema acuoso, muy apta para el terror y la cienciaficción.

7.

ALTO ESPIONAJE (THE SPY WHO CAME IN FROM THE - COLD) de Martín Ritt, no es un simple film de espías, sino una desmitización del mundo inhumano del espionaje. Lejos del mito de James Bond, este Alec Leamas CR, burton) es un amargado por la sodidez del oficio en que se debe sacrificar el espionaje oriental como el occidental; ya que la única regla es el cinismo.

ALTO ESPIONAJE tiene típicos vuelcos de la situación, pero siempre con sencillez e intensidad. No es el argumento o la espectacularidad lo que cuenta, sino el clima existencial amargo y acerado.

El protagonista Leamas se redime, no por la brillante o el éxito, sino porque sabe decir basta a su situación de instrumento en manos del Control, y caer fríamente airado al lado de la mujer que ama, y morir con dignidad.

La interpretación de R. Burton es magnífica en su dureza, contención e inconmovible hastío de la vida, con su falta absoluta de todo ideal, como él mismo dice, ni Dios ni Marx.

Lo que en James Bond es alienacion (tanto del protagonista como del espectador), en ALTO ESPIONAJE es clarividencia. Leamas sabe que es juguete de sus jefes, que no le tratan como a persona, sino que utilizan sus sentimientos y su misma traición, para que cumpla mejor su mision, aún contra su voluntad. La imagen exacta de la sordidez del sistema es que el mismo guía es quien dispara contra la chica, para evitar un testigo importuno

ALTO ESPIONAJE, en un - blanco y negro devastado como el interior de Aleo Leamas, posee una plástica sobria y contrastada. Dominan los planes cercanos que nos dan la interioridad y la sicología, o los planos generales de ambiente desolado y solitario para subrayar la extrañeza de un mundo inhumano y enrarecido. Algunas imágenes, como Burton en el cepo, o el pañuelo atado a la alambrada, tienen una fuerza más allá de todo realismo, para convetirse en emblemáticas.

Mirando por dentro

Por PEDRO NEGRE RIGOL

Hace ya algunos años que desaparecieron de nuestro ambiente estos señores feudales que "protegían" al campesino y al obrero y controlaban la mayor parte de la riqueza y del poder nacional. Por ello mismo nos hemos colocado al frente de la mayoría de los países del continente en esto que llamamos "cambios de estructura". Pero el estilo de vida feudal pesa todavía sobre muchos de nosotros y encarece el ambiente nacional. Somos, todos un poco herederos de aquellos antiguos "dueños" sin poseer sus haciendas ni sus minas. Nos hemos convertido en algo así como "señores feudales sin feudos".

El estilo de vida feudal se caracteriza por el dominio, el favoritismo y el nepotismo, el afán de lucro y ostentación, el ansia de vivir de la suerte más que del esfuerzo, la confusión entre la amistad y la justicia.

DOMINIO.- Las manifestaciones externas de nuestro feudalismo son múltiples y caricaturescas, pero certeras del mal que nos vamos contagiando unos a otros..

En nuestros ambientes populares, el que compra en mercados o alquila mano de obra es, muchas veces, un auténtico señor feudal que regatea, exige, se queja y fija finalmente los términos del contrato con unas prerrogativas que van mucho más allá de las relaciones igualitarias entre oferta y demanda. La situación de desempleo nacional favorece esta explotación informal; esta conciencia más o menos clara que tenemos de que "el que paga manda". Hasta nos damos el gusto de humillar a un menor de edad que justamente nos exige el pasaje en un transporte público.

FAVORITISMO Y NEPOTISMO.- Pocos son los cargos públicos y privados obtenidos por estricto concurso de méritos o capacitación personal. La "empresa familiar" sustituye a la hacienda y la "muñeca" a la herencia. Todos tenemos algún "compadre" en algún sitio clave y cultivamos "amistades" que luego rinden mucho Y como esto empieza ya en casa difícilmente podemos quejarnos de que se refleja en la universidad, en la política, en la gran empresa. Cuando uno se niega a "favorecer" así a un buen amigo, diciéndole que es el peor daño que puede hacerle con este "paternalismo" nos mira sin entender palabra.

EL AFAN DE OSTENTACION no necesita comentario. Estas fiestas familiares y sociales, estos discursos ampulosos, estas inauguraciones... son la decoración feudal con que recubrimos nuestras casas de cartón, nuestras realidades secas, frías y ordinarias. Y para sostener todo este andamiaje se sacrifican a veces las pensiones escolares, la vivienda y otras cosas más esenciales.

EL ANSIA DE VIVIR DE LA SUERTE.- aparece en todas estas loterías populares, en la especulación a veces incluso el fraude. La sociedad feudal se caracteriza por la aventura por la suerte, no por el esfuerzo. Gran cantidad de obras de beneficencia sólo pueden sostenerse hoy gracias a la explotación de esta falsa ilusión de ganar sin trabajar. Desde el pequeño club de ramy o bridge hasta las grandes rifas nacionales pasando por mil juegos de azar y apuestas, todos caemos en nuestro dios "ocasión", pero no en nuestro esfuerzo personal.

Confundimos la amistad con la justicia y todos creemos que nuestro vecino tiene obligación de esperar indefinidamente la vuelta de su préstamo y nosotros un derecho a la caridad del poderoso por razón de amistad o parentesco. La sociedad feudal se basa en los privilegios más que en la justicia, la igualdad de oportunidades. El favoritismo coloca en los puestos de responsabilidad a gente inepta, que daña y se daña a sí misma ya que nadie se cree lo que auténticamente es sino lo que injustamente parece. Los cargos de honor no ponden mas a un servirse de la sociedad que a un servir a la misma. Son privilegios muchas veces, inmerecidos.

No podemos excusarnos de que esto es un pecado de estructuras. No existe ya el feudalismo. No hay leyes que tengan en cuenta el nepotismo, las disposiciones para favorecer el lucro y la ostentación. Si bien todo lo contrario. Se trata pues de nuestro feudalismo secreto sin feudos. Y en vez de nos atacaremos de capitalistas o burgueses unos a otros si todavía somos "señores feudales".

AVISO: RECT: 0091/69

Universidad Mayor de San Andrés
DEPARTAMENTO DE IDIOMAS
Cursos de Inglés
Francés Aymara

Para profesionales, empleados, estudiantes.
Inscripciones a partir del 24 de febrero.
Los cursos se inician el 3 de marzo y terminan el 30 de mayo.
Horarios, de 8 de la mañana a 9 de la noche.
El primer laboratorio de idiomas en Bolivia.
Examen para certificado de suficiencia junio 1969.
Informes Departamento de Idiomas.

Avenida Villazón
Prof. LUIS CARRASCO L.
Director

¿FLACA?

He aquí una nueva y fácil manera de ganar el peso que necesita para tener una bella y atractiva figura

Si es delgada y falta de peso, tome PLUS-FORMA y gane los kilos que necesita para tener una figura llena, firme y saludable.

PLUS-FORMA le suministra las calorías que contribuyen al aumento de peso, además de vitaminas, minerales, y otras benéficas materias nutritivas.

Con PLUS-FORMA muchas personas han subido 2, 3, 5... y hasta 8 y 14 kilos de peso... y sin comer en exceso!

PLUS-FORMA ayuda a llenar bustos, mejillas, brazos, piernas. Ayuda a las personas delgadas a tener una contextura solida y firme en todo el cuerpo. Excelente y recomendable para hombres, mujeres, niños y convalecientes.

Es una fórmula de sabor agradable, de venta en todo el mundo.

COMPRELA HOY MISMO EN SU FARMACIA.

PLUS-FORMA
EMULSION

La anormalidad normalizada

CONTRABANDISTAS VERSUS FERROCARRIL

ENCUESTA DURANTE UN VIAJE POR LA RED FERROVIARIA ORIENTAL

Por Gastón Berdeja

En Puerto Suárez -menos de media hora después de la partida- el tren se detiene por más de 3 horas para dar tiempo a la revisión de equipajes, mientras camionetas (como la de la foto) llegan cargadas con bultos y mercaderías para embarcar.

Las viejas locomotoras a leña del sector Santa Cruz a Corumbá, serán sustituidas por locomotoras a diesel como las que ya se usan en la ruta de Santa Cruz a Yacuiba.

SANTA CRUZ, Dentro de 15 días aproximadamente comenzarán a correr 4 nuevos ferrobuses en las rutas de Santa Cruz de la Sierra a Corumbá (Brasil) y a Yacuiba (frontera con Argentina), de los ferrocarriles de la Red Oriental

Según la información oficial, la empresa pretende brindar así un servicio diario -si fuera posible- de ferrobuses rápidos y cómodos que combinen con los servicios de trenes internacionales de la Argentina y del Brasil.

Para dar mayor rapidez y comodidad a los trenes regulares de itinerario la Red Oriental está disponiendo la sustitución de las viejas locomotoras a leña del trayecto Corumbá-Santa Cruz por nuevas locomotoras a diessel como las que ya están en uso en el sector a Yacuiba.

Estas innovaciones son parte de un plan de mejoramiento y ordenamiento que esta poniendo en práctica la Red Oriental con el propósito de ofrecer un servicio más eficiente y más regular, con el fin de promover la afluencia de pasajeros nacionales y extranjeros a sus ferrocarriles, y con la intención de competir en calidad y en servicios con los ferrocarriles extranjeros que llegan hasta nuestras fronteras.

PASO A PASO

Se han dado ya los primeros pasos dentro de este plan de remozamiento, cambiando, en primer lugar, estructuras internas con el fin de modernizar y agilizar su desenvolvimiento

De este modo se están efectuando reajustes en los sistemas contables, por ejemplo, y también en los dispositivos técnicos y administrativos.

Los itinerarios se cumplen tanto en el servicio de ferrobuses como en el de trenes, y otros convoyes eventuales corren en ambos sectores cuando aumenta el volumen de carga.

Los tiempos de la vieja Comisión Mixta Boliviano-Brasilera se están olvidando (cuando había dinero aunque el ferrocarril no produzca), y el personal se está adaptando satisfactoriamente a la nueva situación y a la nueva responsabilidad que significa llevar adelante una empresa que tiene que dar utilidades para subsistir.

Por eso se nota un trato muy cortés de parte del personal hacia los pasajeros, tanto en el tren -que tiene coche comedor coche dormitorio y coches de primera, segunda y pullmann- como en el ferrobús que está a cargo de una "ferromoza" amable y bien instruida en su labor.

Sin embargo, existen factores externos, ajenos a la Empresa, que frenan su desenvolvimiento e impiden la introducción de mejoras en el servicio,

OPOSICION INTRANSIGENTE

Un primer ejemplo: La Red Oriental de Ferrocarriles está tratando de ajustar el recorrido de sus trenes estrictamente a lo indicado en las tablas -horario, disponiendo salidas puntuales y calculando el tiempo de parada en cada estación intermedia.

Sin embargo, estos horarios deben ser olvidados durante el trayecto porque el tren tiene que detenerse en las estaciones el tiempo que sea necesario para que autoridades aduaneras y de inmigración saquen de los vagones los equipajes y revisen todas y cada una de las maletas que van en el convoy, además de los documentos y pasaportes de los pasajeros.

En un viaje realizado precisamente para escribir este reportaje, el autor de esta nota pudo comprobar como el tren se queda más de 3 horas en Puerto Suárez (apenas unos 15 minutos después de haber partido de Corumbá) y otras 3 horas en Roboré solamente para dar dos ejemplos.

Al respecto, pasajeros y turistas no familiarizados con este sistema singular, se preguntan por qué no podrían revisarse las maletas y equipajes antes de la partida para depositarlas luego en un vagón de equipajes que iría precintado hasta su destino. ¿No sería eso mejor para dar mayor comodidad al pasajero que ahora viaja en vagones -aunque sea de pullmann- atestados de maletas, maletines y bultos hasta debajo de los asientos?

La respuesta la da un funcionario de los ferrocarriles: "Precisamente para brindar comodidad y evitar las demoras y largas paradas durante el viaje, la empresa dispuso que los pasajeros viajen solo con maletines de mano y que sus equipajes vayan en furgones especiales. En respuesta un centenar de personas visitó la oficina en Santa Cruz para protestar muy enérgicamente por medida "tan atentatoria y perjudicial para sus intereses" y para amenazar con echarse sobre los rieles y hacer huelga de hambre"

CONTRABANDO: MAL SIN REMEDIO

¿Por qué los usuarios de un ferrocarril se oponían a una medida que evidentemente iba a beneficiarles brindándoles más comodidad y tranquilidad durante el viaje? ¿Cómo se puede explicar aquella reacción?

Sencillamente porque los usuarios de la Red Oriental (ferrocarriles de Santa Cruz a Corumbá y Yacuiba) y viceversa) no son pasajeros corrientes como los pasajeros de cualquier otro tren en cualquier otro país del mundo.

Ellos son, en un 90 por ciento contrabandistas y "piloteros" (jóvenes encargados de hacer pasar las maletas y bultos de contrabando corriendo aunque sea por encima de los vagones del tren en marcha) Apenas hay un 10 por ciento de pasajeros corrientes que viajan por placer, o que hacen turismo, o que hacen un viaje de negocios.

Y los contrabandistas prefieren tener sus maletas y bultos a la vista y en las expertas manos de los "piloteros" que cuando se acerca la policía aduanera corretean sudorosos y jadeantes por todo el tren, inclusive por los techos, llevando a cuestas enormes maletas y bultos que seguramente no han sido "aforados" y están entrando al país de contrabando sin pagar impuestos.

Mientras que si depositan su equipaje en un vagón, en primer lugar tendrían que pagar sin remedio los impuestos correspondientes, y además -dicen- "se nos podría perder nuestra mercadería".

Esta es, pues, la razón, o mejor el motivo por el cual muchos usuarios de la Red Oriental se oponen a que sus equipajes vayan en vagones cerrados y a otras mejoras que la Empresa quiere introducir.

Y tanto los contrabandistas, como funcionarios aduaneros que hablaron con este periodista reconocen que esta situación cambiará difícilmente "porque el contrabando es un mal sin remedio". Y aquí está el problema de quien será capaz de ponerle el cascabel al gato.

UN VIAJE TIPICO.

Pero si bien es cierto que estos factores ajenos a la voluntad de la empresa ferroviaria de la Red Oriental impiden la normalización de sus actividades, frenan su desenvolvimiento regular y le causan problemas, también es cierto que esos factores hacen de un viaje a Corumbá (Brasil) o a Yacuiba (frontera con Argentina) algo realmente típico, pintoresco, inolvidable digno de una película.

Un viaje en el cual los inadvertidos turistas comienzan su experiencia boliviana con tremendos sofocones, sobresaltos y sustos, cuando ven que un sujeto bastante mal encarado agarra su impecable maletín de mano y lo tira a otro lugar del coche, para poner en su lugar una vieja, grande y desvencijada maleta.

O cuando media docena de jóvenes sudorosos, con las camisas abiertas y los pantalones rotosos, entran de improviso y rápidamente al coche, pasan la vista en cuestión de medio minuto por cada rincón del vagón y luego miden y "chequean" a cada pasajero con unas miradas interrogantes, desafiadoras impositivas y hasta impertinentes.

Lo mismo cuando decenas de personas bastante mal vestidas entran y salen de su sacrosanto "pullmann" para ocultar el contrabando o simplemente para "descuidarle" el asiento a un pasajero y echarse a dormir como si ese asiento hubiera estado reservado por él hace tiempo.

Cuando un joven de porte atlético y de maneras poco recomendables se acerca a grandes trancos a una azorada y regordeta turista, le aparta rápidamente las piernas a un lado tira debajo de su asiento un pequeño bulto vuelve a acomodar las turísticas piernas donde estaban y luego se aleja sonriendo de oreja a oreja y contoneándose orgulloso de su hazaña´

Cuando policías militares armados de ametralladoras y otros individuos no uniformados pasan casi corriendo por el pasillo del vagón como si ya estuvieran a punto de descubrir algo monstruoso o de agarrar toda una banda de pillos nacionales e internacionales.

LAS AMEBAS Y EL CONTRABANDISTA

Al principio, el turista y el pasajero "primerizo" se tratan con grandes miramientos y cortesías, abren tamaños ojos y ponen semblantes horrorizados cuando ven los correteos de contrabandistas piloteros y otros.

Miran las cosas con aire condescendiente y comprensivo, solamente quieren beber refrescos embotellados y al hielo sacan primorosos pañuelitos bordados (las turistas) para limpiar levemente el rostro, y hablan mucho de las amebas y de "qué habrá para comer en el comedor".

Luego pasan, calurosas, las horas, las interminables paradas, las revisiones, los sacudones, y otras experiencias típicas de este pintoresco viaje y la actitud del turista cambia ostensiblemente.

Tiene la cara enrojecida de calor, la ropa sucia, y el pañuelito se vuelve mugriento o termina tirado por el suelo y entonces se limpia el sudor con la manga de la camisa.

Ellas conversan con otras personas del coche, y también con gente boliviana de la primera clase y de los coches de segunda. Hacen preguntas a las vendedoras y consultan los precios.

Los turistas en menos de 100 kilómetros de viaje ya han hecho amistad con pasajeros bolivianos con guardias del ferrocarril y hasta han tenido confidencias con los contrabandistas y los piloteros.

Un brasileño me dijo que un pilotero le contó cómo no hacen muchos días pasaban a pie un contrabando de Corumbá hasta Puerto Suárez y como los agarró una patrulla de la aduana y cómo salieron del lío. Y contó también que después de salir de ese lío se encontraron con una segunda patrulla a la cual la habrían "corrido" para liquidar de una vez el problema.

Luego se olvidan de las amebas, y comienzan a tomar refrescos de "mocochinchi" y a comer platos regionales como "majao" , "pancita" y "pacumutu" con yuca" Ya no preguntan por el comedor.

Y así transcurre este viaje típico de 651 kilómetros y 36 horas de recorrido aproximadamente.

Y al final, las conclusiones de la investigación periodística: Que hay evidentes y positivas mejoras, y que hay ciertamente un plan y un deseo de mejorar las cosas en el ferrocarril. Que mientras haya contrabando y contrabandistas el viaje en tren será un viaje muy típico y quien quiera comodidad y nada de aventuras debe viajar en ferrobús.

El turista se olvida de sus temores y de su aprensión a las aguas no hervidas, y luego se acostumbra a comer platos regionales y a tomar toda clase de refrescos en cada estación. El comer en cada parada es casi un ritual durante el viaje.

LA NATURALEZA, HOY COMO AYER, CORRIGE LOS DESARREGLOS ESTOMACALES

Sabido es que nuestros abuelos usaban más los métodos naturales para curar sus males, y... que se curaban. Los medios naturales son conocidos desde tiempos inmemoriales; así los desarreglos estomacales se corregían muy eficazmente con manzanilla, tilo, sen boldo, etc.; productos de la naturaleza sin duda alguna de indiscutible eficacia, que obran en el organismo sobre principios fundamentalmente naturales.

Hoy está al alcance de todos una mezcla científica de doce yerbas en estado natural, llamada Herbona, que obra en el organismo del mismo modo que la naturaleza misma. No sabe a medicina y pudiéndose tomar con azúcar y leche, su sabor es muy agradable y refrescante. A diario aumenta la multitud de personas que recurren a Herbona por ser de acción muy eficaz y suave.

Una infusión de Herbona tomada cada vez que se sienta pesadez, malestar en el estómago, calma seguidamente, o si su desarreglo es habitual, tome Herbona todos los días.

Hoy se consigue Herbona en las principales farmacias.

PARKER SUPER QUINK

¡La tinta que cuida su pluma tanto como usted!

Sea nueva o vieja su pluma y cualquiera que sea su marca y condición, ella merece llenarla con Parker SUPER QUINK.

Limpia su pluma mientras escribe, evitando que los conductos se obstruyan por sedimentaciones.

Ayuda a su pluma a escribir instantaneamente—no teniendo que forzarla o humedecer el punto antes de comenzar.

Mantiene las plumas nuevas en buenas condiciones y añade nueva vida a las plumas viejas...esa es SUPER QUINK. En seis colores permanentes y además en Azul Lavable para el hogar y las escuelas.

PARKER

Fabricante de las plumas más solicitadas del mundo

Distribuidores para Bolivia

LIBRERIA "LA JUVENTUD"

LA PAZ
Ayacucho Nº 325
Telfs. 11939

COCHABAMBA
Plaza 14 de Septiembre
Casilla 123, Telf. 2780 - 448

COOPERATIVA BOLIVIANA DE CEMENTO LTDA. COBOCE

PROMESA CUMPLIDA...

Parecía un sueño...

Hoy es una dulce realidad.

la

FABRICA DE CEMENTO COBOCE

Nuestras acciones están en venta en todas las Cooperativas de Ahorro y Crédito y en las AGENCIAS COBOCE

EN LA PAZ: Casa de Cambios La Paz - calle Bueno 285
Librería Don Bosco Av. 16 de Julio 1899
Federación Nacional de Cooperativa Ahorro y Crédito Av. Mariscal Santa Cruz 1322, 3er. piso.

EN ORURO: Cooperativa de Ahorro y Crédito "San Gerardo"

EN POTOSI: Cooperativa "Catedral"
Cooperativa "San Martín"

EN COCHABAMBA: Todas las Cooperativas de Ahorro y Crédito, y en nuestras oficinas de la calle Baptista 5968. telf. 5981-7442 casilla 521.

UNA ACCION CUESTA $b. 200.- Y PUEDE PAGARSE EN CUOTAS MENSUALES

TRADICION DE 150 AÑOS!..

EN TODO EL MUNDO

RELOJES Ogival

SOLAMENTE LOS RELOJES OGIVAL TIENEN UN DISPOSITIVO ESPECIAL PARA LAS ALTURAS, USADO EN LOS VUELOS ESPACIALES

7 AÑOS de garantía

Ogival

FISK

MODAS SUB ARTICAS

Por Fiodor Redlij
Agencia de Prensa Novosti

A las jóvenes que viven más allá del círculo polar les gustan mucho los gorros de piel de zorro polar y de zorra.

Magadán es el centro regional del país más al norte. Durante todo un año he vivido en esta ciudad y debo decir que sus habitantes se visten, en su mayoría, más a la moda que los moscovitas o leningradenses. Según yo opino esto tiene una explicación bastante sencilla. Ante todo , la mayoría de la población son jóvenes especialistas procedentes de las grandes ciudades de las regiones centrales de la Unión Soviética (la edad media de los vecinos de Magadán es de 29 años). Es esencial el hecho de que los jornales en esta zona, teniendo en cuenta las ventajas que el gobierno asegura a los que trabajan en el Extremo Norte, es más del doble de los que se perciben en las demas regiones del país. Resulta así, que los de Madagán simplemente "se pueden permitir más". Y, en lo que se refiere a la lejanía de la civilización, esta les permite abordar muchas cuestiones de la vida con más audacia, incluyendo la cuestión de la moda.

Sería un error pensar que los modelistas de Madagán simplemente copian los últimos modelos occidentales o las muestras de Moscú y Leningrado. El clima de estos parajes dicta irremediablemente sus condiciones, deja su huella no sólo en la apariencia exterior de las ciudades, sino también en las personas. El vestido en las condiciones del Norte, con sus rigurosos y fríos inviernos, sus fuertes vientos y nevascas, debe ser no sòlo moderno bonito y original, sino tambien caliente, ligero y práctico. Poseer en el Norte, ropa de abrigo y cómoda significa no sólo belleza, sino incluso salud.

Eb Magadán existen multitud de talleres y combinados de cotura en los que trabajan centenares de maestros del oficio. El riguroso clima y la lejanía obligan a los modistos locales a confiar exclusivamente en sus propias fuerzas, fantasía y material del lugar. ¿Qué significa, material del lugar? Significa: piel de cebellina, zorro polar, armiño, foca fétida, piel de animales que abundan extraordinariamente en el Norte. Independientemente de lo lejos que haya llegado la ciencia, de las telas bonitas, calientes y ligeras que produscan las fábricas, las pieles estuvieron y estarán de moda.

Tomemos por ejemplo, los gorros, los sombreros. En los conjuntos otoñales cuando las heladas no son todavía muy fuertes, los modelistas de Madagán proponen artículos de piel de foca fétida. Estos se distinguen por sus líneas originales, por su elegancia y austeridad. En la actualidad uno de los modelos de sombreros de mujer más populares es el "mejicano" (amplias alas redondeadas con parecido al sombrero mejicano), la "kubanka" (estilo del zorro ruso tradicional), el "Pañuelo" de piel. Los modelistas de Magadán han propuesto toda una serie de gorros de invierno basados en el colorido tradicional de los chukchis y esquimales. Los gorros "Zimushka" (inviernito), "Magadanochka", "Pushinka" (pelusa), modelos que gozan de éxito, tienen largas orejeras y cubren bien la frente y la nuca. Las orejeras de semejante gorro son tan largas que con ellas facilmente se puede rodear el cuello varias veces, con lo que ninguna helada es temible. La popularidad de estos modelos es tan grande, que después de aparecer la fotografía del gorro "Zimuchka", en uno de los periódicos moscovitas, el taller que lo había propuesto recibió decenas de miles de cartas de distintos lugares del país , solicitando confeccionar y enviar un gorro semejante. No obstante, los maestros de modelos de Magadán se basan en las líneas nacionales, sobre todo en la confección y construcción del calzado. Desde tiempos inmemorables el calzado de los pueblos norteños se ha distinguido por su ligereza, elasticidad y abrigo. Hasta el día de hoy gozan de gran popularidad el variante modernizado de las botas altas chukchi, "Torbaza" de la piel de pierna de reno. Un calzado semejante es extraordinario caliente, ligero y nunca deja pasar el agua.

Goza de merecido prestigio la ropa de la calle de Magadán. Los modelistas han tomado de los antiguos habitantes del Extremo Norte los bordados de pieles, los adornos de perlas, abalorios, cuero bigote de ballena, ribeteos de piel. Se han afianzado en el uso de adornos de piel; pendientes, broches y diademas.

Unas palabras sobre la perspectiva de la moda subartica. Los artículos confeccionados ûnicamente de piel van sustituyendose por conjuntos combinados. El motivo de ello reside en que los modelos resultarán más ligeros, bonitos y baratos. Y ahora gozan de gran popularidad los conjuntos de gorro, cuello y botas de piel.

Como han mostrado los experimentos, las pieles se combinan afortunadamente con el cuero, gamuza y género de punto. En relación con esto es necesario señalar, que la fábrica local de cuero a comenzado a fabricar de la piel de reno gamuza y cuero de primera calidad que ha ganado prestigio tanto en el mercado interior como en el exterior. Cada vez son más populares los artículos con forro de piel, toda clase de pelerinas, chalecos, cazadoras.

Con el fin de conocer más la herencia nacional de los pueblos nórdicos los modelistas de Magadán visitan con frecuencia la península de los Chukchis y el Círculo Polar Artico. El encuentro con la población local, el estudio del arte de los artífices populares contribuyen a la creación de los modelos modernos y al mismo tiempo, basados en las mejores tradiciones del Norte.

Casa de Modas de Magadán. Abrigo y botas de piel de foca y gorro de zorro polar.

Sutilezas del militarismo

"Todos" son subversores en el Brasil

El régimen de mano dura al que se halla sometido el Brasil tiene un lente que encuentra subversores en cualquier parte del inmenso territorio de ese país: basta que no exista colaboración o sumisión ante el régimen, para ser subvertor. La Juventud Obrera Católica brasileña fue acusada con ese calificativo por la dictadura de su país. para aclarar realmente cuál es la labor de esta institución - uno de sus asesores (un sacerdote) fue detenido bajo la sindicación de subversor- el Consejo Internacional de la JOC ha explicado lo que su filial hacía en el Brasil. Y estas son las actividades que el régimen militar consideró subversivas:

En el Nordeste, quince jóvenes trabajadoras de una fábrica a las cuales una militante había hecho descubrir que su empresa estaba en situación ilegal (los obreros no estaban declarados), se dirigieron a su sindicato. Se ha llegado a un acuerdo con el patrón.

En el Sur del Brasil, los obreros de una fábrica, están obligados a trabajar cuando están enfermos. Un militante dialogó sobre este problema y sobre otras dificultades que observó en la fábrica con sus camaradas. Todos se dieron cuenta que la situación era anormal y que no podía continuar así. Jóvenes y adultos formaron un equipo cuya primera acción fue elegir un delegado sindical en la empresa.

Benedicta tomó conciencia que sus camaradas de la fábrica no tenían vacaciones. Los jefes les indicaban que las vacaciones habían empezado y los obreros continuaban trabajando. Para obtener vacaciones, hacía falta presentar sus razones sobre un "memorandum". Benedicta despertó la conciencia de sus camaradas y obtuvo que un grupo de 8 obreras hablaran con el patrono. Todas tuvieron vacaciones.

Olga descubrió que varias empleadas de comercio de su grupo querían estudiar mecanografía para poder encontrar mejores empleos, Pero esto era imposible ya que no tenían tiempo. En el curso de una reunión se dieron cuenta que podían organizarse para estudiar el sábado por la tarde.

Un grupo de militantes organizó una asamblea para preparar la jornada del 1o. de Mayo. Recorrieron tres barrios y entraron en contacto con los obreros. Así movilizaron a 80 jóvenes.

Celia trabaja en una fábrica de tejidos al Sur del Brasil. Su salario es proporcional a su producción. En el departamento donde ella trabaja, se dobló el rendimiento. El día de pago, Celia y sus amigas vieron que el salario no había aumentado; sólo dos de ellas habían recibido el total exacto. Se dieron cuenta entonces, que ignoraban totalmente la forma de contar la producción y el salario. Fueron a pedir explicaciones a su jefe y este dijo que no podía hacer nada. Celia intentó convencer a sus compañeras para ir a hablar con el director de la fábrica. Siete se pusieron de acuerdo sobre este punto. Durante un mes, estuvieron hablando de lo que dirían al director. Estas discusiones les permitieron descubrir otros problemas: máquinas que funcionaban mal, jefes negligentes; mecánicos que no reparaban las máquinas, etc... En el momento de la cita con el director, cada una presentó un problema sus razones y sugerió soluciones. Obtuvieron lo que deseaban. A continuación, el personal de otros departamentos de la fábrica también reclamó cuando las cosas no iban bien. Por ejemplo Nilde hizo una campaña contra el exceso de trabajo.

En el Nordeste, un grupo de militantes preparó una asamblea popular en el barrio "Expectativa". Quinientas personas asistieron a la misma incluidas las autoridades principales. Se presentaron ciertos problemas del medio obrero y pidieron a las autoridades una escuela nocturna para los jóvenes del barrio.

A Ribeirao Preto (Sao Paulo) se hicieron varias reuniones reagrupando de 50 a 100 empleadas de hogar. Se les distribuyeron 300 hojas conteniendo varias cuestiones sobre la vida de la empleada de hogar. Uno de los objetivos de estas reuniones que ha tenido éxito fue fundar una asociación de empleadas de hogar.

A Agnatu, en el Nordeste, un grupo de jóvenes realizaron un debate partiendo de cuestionarios que habían distribuido anteriormente. Participaron al tomar conciencia a los parados de la situación. Los militantes descubrieron que habían podido profundizar sobre sus conocimientos de la realidad y de su aptitud para obrar con sus compañeros Se dieron cuenta también que tenían que dar más importancia a los acontecimientos de la vida. Tres de los jóvenes que participaron de otros barrios organizaron un debate en su propio barrio.

mismo 40 jóvenes de los cuales 37 estaban parados. Un dirigente del Comité Regional les ayudó En abril se organizó otro debate en el mismo barrio. Se presentaron 50 jóvenes de tres barrios diferentes, todos estaban parados. Se repartieron 50 cuestionarios antes del debate. El punto más discutido fue el de la profesión. Se organizó otro debate para continuar la reflexión y hacer

Prevención al público

Se previene a las Instituciones Bancarias, Casas de Cambio y público en general que en vista de haber sido sustraída una Chequera del Bank Of América cuenta No. 810-8-0942-6 perteneciente a Jutta Meier por el señor Jean Levie Goldberg actualmente prófugo estos Cheques han sido anulados y clausurada la cuenta.

Jutta Meier

TODOS FELICES CON OPOTONICO

PIDA EN SU FARMACIA

SEÑORES CONSTRUCTORES
Ofrecemos para entrega inmediata
CEMENTO MARCA "RUMI"
TIPO PORTLAND
PROCEDENTE DE LA FABRICA DE
"CEMENTO SUR S.A."
Sociedad Minera Comercial Ltda.
(SOMCO LTDA.)
VENTAS. Por mayor: Potosí No. 940 - 3er. piso Telf. 10244.
Por menor: Nuestros depósitos calle Cap. Echeverría No. 296 (detrás de Cervecería Boliviana Nacional)

Instituto Cultural Boliviano Alemán
GOETHE-INSTITUT

Cursos intensivos de idioma inglés

a partir del 10 de Marzo en 8 GRADOS

Además se organiza un CURSO AUDIO-VISUAL

Inscripciones abiertas en la Secretaría del Instituto, Av. 6 de Agosto 2118. Telf. 24479

HANSA
Sinónimo de confianza

COLON NO DESCUBRIO AMERICA

THOR HEYERDAHL DE POLINESIA A EGIPTO

Por SIMONETTA ROSIONY
(Servicio especial de Inter Press Service)

GENOVA (FEBRERO).- El científico noruego Thor Heyerdahl que conquistó fama y riqueza navegando el mundo en balsa de conexiones históricas que explicaran el misterio de la difusión del hombre sobre la corteza terrestre desde épocas remotísimas, ha desicido lanzarse nuevamente a la mar en una empresa que, de concretarse positivamente aumentaría su celebridad y le permitirá demostrar una vez más su tesis.

Heyerdahl, en efecto, ha anunciado que se propone navegar desde Africa hasta América en una frágil navecilla de papiro, igual de los modelos del antiguo Egipto y un poco también de las pequeñas embarcaciones todavía usadas en el Lago Claud (Africa Central), en México y en el Lago Titicaca. La nave partirá de la base marítima de Safi, en Marruecos, a fines del mes de mayo y con ayuda de los vientos alisios y la corriente de las Canarias para alcanzar la costa mexicana o brasileña en dos o tres meses.

Con esta expedición, Thor Heyerdahl intentará dar la explicación de los nexos existentes entre algunas civilizaciones pre - colombinas de la América Meridional y aquella Egipcia del tiempo de los faraones. En su tesis, en efecto, sostiene que ambos pueblos de Egipcio y el sudamericano, entraron en contacto mucho antes que Cristobal Colón arribase en la isla de San Salvador al grito de "tierra, tierra". Para esto se basa en pruebas como la similitud existente entre los ritos egipcios y los ritos aztecas, entre la forma piramidal de sus templos, en su navegación, e incluso en la analogía entre la escritura de algunas palabras, en su mayor parte técnicas. Thor Heyerdahl se propone confirmar de manera irrefutable esta que ha sido una de las tesis más sugestivas y más difíciles de comprobar de toda la historia de las civilizaciones americanas. La primera dificultad anunciada por los escepticos, aún antes de la partida, se relaciona con la calidad del papiro que, según éstos, sumergido en el agua por un periodo prolongado, decae y se descompone. De ser cierto, la empresa fracasaría después de pocos días. Pero Thor Heyerdahl no se inmuta ante estas sombrías previsiones. En su opinión, el papiro se descompone sólo si es dejado un largo tiempo en aguas estancadas, y no en el mar, que con sus olas y sus continuas corrientes, está muy lejos de ser quieto. La embarcación, construida bajo sus instrucciones, tiene un largo de quince metros y un ancho de cinco metros. Fueron necesarios 150 metros cúbicos de papiro, traído desde los montes etiópicos cercanos al Lago de Tana, dada casi la total extinción de esta planta en las costas del Nilo. El nombre de la embarcación será el del Dios egipcio "RA", y su tripulación estará compuesta por siete hombres de diferentes nacionalidades, dispuestos a compartir las mismas aventuras por amor a la ciencia. Los hombres del dios sol acometen la experiencia alentados por el éxito del anterior fantastico viaje de Heyerdahl. Hace ya algunos años, el científico noruego quiso demostrar que existía un nexo preciso entre la civilización peruana y aquella polinesiana, basándose en una leyenda azteca que narraba la historia de un príncipe polinesio un cierto Kon Tiki, el cual habría alcanzado la costa del Perú proveniente de la polinesia. Heyerdahl pareció revivir en su persona. Había aclarado uno de los problemas más apasionados de nuestro tiempo. La relación entre la civilización polinesia y aquella preincaica, demostró la inconsistencia de la teoría adoptada hasta ese momento y según la cual todos los pueblos pre - colombinos habrían llegado al continente americano a través del estrecho de Behring, huyendo de las invasiones mongólicas. Heyerdahl logró demostrar su teoría, fue bautizado con el sobrenombre de Kon Tiki, nombre que además había puesto a su embarcación.

Gracias a la enorme difusión de sus libros, en los que relata motivos y resultados de sus viajes, el científico noruego ha acumulado un notable patrimonio que le permite vivir en una propiedad situada en la costa de la Liguria, Colle Nigheria, a un paso de los alpes, entre el golfo de Andorra y el de Alassio. De este paraiso artificial, del cual es parcialmente propietario, habiendo comprado una docena de casas y una pequeña iglesia. Thor Heyerdahl no se movería nunca, si no fuera que su conciencia le dicta, silenciosa pero imperiosamente, "que el ciclo de las exploraciones humanas no puede todavía considerarse concluido y que se debe probar y reprobar sin declararse jamás por vencidos".

Es así que, a final de la primavera, despues de un rápido adiós a las costas de la Liguria, el noruego, mitad polinesio mitad italiano, asumiendo por unos meses la nacionalidad espiritual egipcia, se embarcará en su nave de tela trapezoidal y casco de papiro, con una provisión de agua dulce y de víveres conservados en anforas idénticas a aquellas que usaban los navegantes del alto Nilo, cuando las pirámides no eran un misterio y la dinastía faraónica reinaba en todo su esplendor.

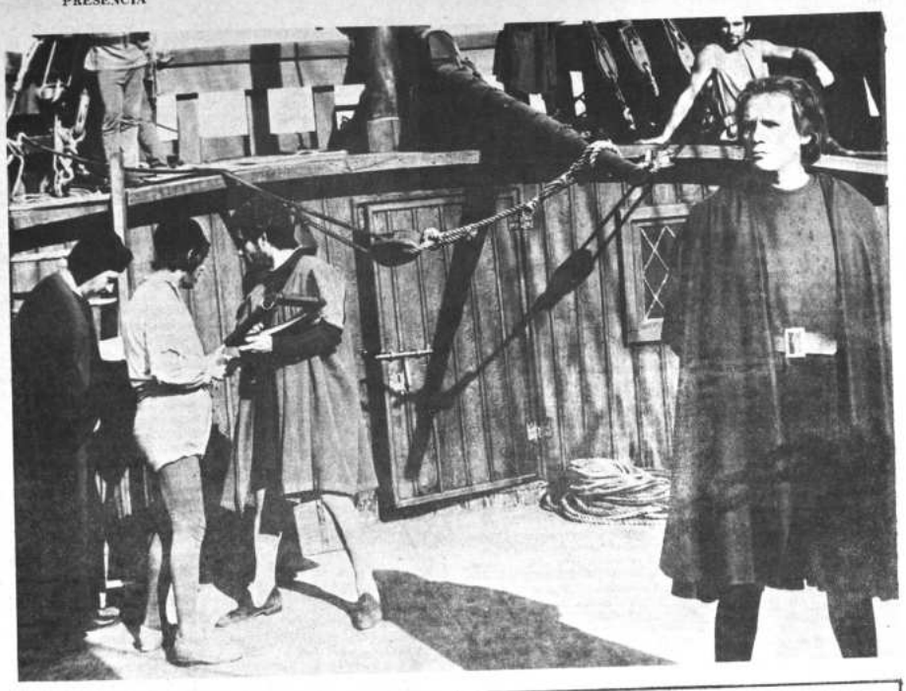

▲ *Colón en viaje a Las Indias. Hubiera habido o no navegantes que antes pisaron tierras americanas, fue el quien en verdad descubrió este continente.*

▼ *La conocida teoría de que el hombre americano vino del Asia, pasando por el estrecho de Bering está siendo puesta en duda por las comprobaciones que viene realizando un científico noruego. En la foto, Colón durante el primer amotinamiento, escena de una película que revive la historia del descubridor.*

"DITTO"
MATERIAL PARA SACAR COPIAS
CONSULTE EN:
LINALE WEISS S.A.
LA PAZ - AVENIDA MONTES 603
Telef. 29603 - 25034

SEÑOR TRANSPORTISTA:
¡SU LLANTA GASTADA...!
REBOL LA DEVUELVE
ASI...!
EN 24 HORAS
CON CERTIFICADO DE GARANTIA.
LE CUESTA MUCHO MENOS DE LA MITAD...
Y LE RINDE EL KILOMETRAJE DE LA
MEJOR LLANTA NUEVA.
EN LA PAZ: Jorge Saenz esq. Haiti Miraflores
EN SANTA CRUZ: Av. Obispo Santistevan 896 Casilla 608- Tel. 6261

LA PAZ - SAO PAULO
IDA Y VUELTA POR
$US. 158.-
LLOYD AEREO BOLIVIANO

Juegue a la
LOTERIA NACIONAL

El milagroso Cojín que afirma los Postizos
NO MAS PASTAS POLVOS CREMAS
El Cojín Dental SNUG es un triunfo de la ciencia odontológica. Es una sensacional revestidura de material plástico que alivia la molestia e irritación de los postizos flojos o mal hechos. Es fácil colocar en cualquier placa, por floja que esté, y la mantiene tan firme que se puede comer cualquier cosa, hablar y reir. SNUG es inofensivo, no perjudica las encías ni la dentadura. El Cojín SNUG dura de dos a seis meses y se mantiene blando y flexible - no se endurece y por consiguiente no afecta los postizos.
Compre un Cojín SNUG en su farmacia y evitará la molestia diaria de pastas, polvos y cremas de los adhesivos.

¡VIVA LA VIDA!
sin dolores
con
CAFIASPIRINA BAYER

Prevención al público

Se previene a las Instituciones Bancarias, Casas de cambio y público en general que el señor Jean Levie Goldberg actualmente prófugo nos ha sustraído de nuestra oficina un lote de Letras de Cambio giradas o aceptadas y endosadas en blanco por nuestra firma Brona Ltda. y la firma Famatex Ltda. quedan anuladas y sin valor alguno por tenerse iniciada la acción criminal respectiva.
Cualquier reclamación relacionada con estas Letras para ser atendidas en forma legal debe efectuársela al Señor Bernardo Meier en la Optica Optalvis o al Teléfono 10605.
SOCIEDAD COMERCIAL IMPORTADORA
"BRONA" LTDA.
FAMATEX LTDA.
Mercaderías en General

Atención Transportistas
PROMOCION DE LLANTAS
ZIMERI
Ventas estrictamente al contado directamente en su fábrica. Días de venta del 19 al 28. Sábado se atiende solamente medio día. Cochabamba - Bolivia, Casilla 1676, Teléfonos 3160 - 3775, Av. Blanco Galindo. Se aceptan pedidos contra remesa de fondos.
PRECIOS DE EXCEPCION
APROVECHE ESTA OFERTA DE GRAN OPORTUNIDAD
Note cómo el peso es superior al de las demás llantas

MEDIDAS		$b.	Precio	Peso Lbs.	
670--15		"	260	22	"
600--16		"	299	21	"
800--15		"	390	25	"
825--20	Xtra tred	"	999	78	"
900--20	Super lug.	"	1.200	90	"
900--20	Xtra tred	"	1.225	90	"
10,00--20	Super lug.	"	1.650	115	"
10,00--20	Xtra tred	"	1.675	115	"
11,00--20	Super lug.	"	1.799	127	"
11,00--20	Xtra tred	"	1.825	127	"

MiTesoro
Prof. Pepa Martinez y
Lic. Prof. Norah B. de Otazo
Nuevo Libro de Lectura para 2º Grado de Primaria (Ciclo básico)
Estructurado de acuerdo a los nuevos Planes y Programas de la escuela activa.
Contempla los intereses del niño a esta edad escolar.
Toma en cuenta al niño boliviano en todas sus areas regionales y estimula la formación de su espíritu cívico.
Pedidos: LA PAZ: LIBRERIA EDIT. "JUVENTUD"
SANTA CRUZ: LIBRERIA RIVERA HNOS - COCHABAMBA: LIBRERIA CERVANTES - POTOSI: LIBRERIA Y PAPELERIA RONCAL - SUCRE: LIBRERIA ATENAS - ORURO: LIB. REYNITA

EL COMUNISMO SE EXTINGUE

Por Milovan Djilas

Milovan Djilas, autor de "La Nueva Clase" y de "Conversaciones con Stalin" fue, hasta hace poco, el más famoso preso del mundo. Sus ataques a la ideología marxista-leninista-satalinista lo llevaron a la prisión, en su nativa Yogoslavia. Y preso estuvo durante nueve años. Con anterioridad a 1954 fue vicepresidente de su país, presidente del parlamento y tenido por heredero del Mariscal Tito. Djilas terminó recientemente otro libro, "La Sociedad Imperfecta", después de "La Nueva Clase", que aparecerá en mayo próximo.

Buena parte de lo que últimamente ha ocurrido en la Europa Oriental se debe al fracaso de la ideología comunista. Esa Europa limita ahora con un imperio, el más temible de todos, por cuanto su única ventaja es el poderío militar. Para ganar aliados o pacificar súbditos, en la Unión Soviética no cuentan ya las ideas sino las armas. Como ideología, el comunismo anda en trance de desintegración. Desde el punto de vista social es mero alboroto. Los oligarcas soviéticos, representantes de la "nueva clase", están aprovechando discrepancias ideológicas y crisis internas para ejercer y extender su mando. Tratan, creo yo, de defender una ideología decadente, imponiéndola por la fuerza en el imperio que controlan. De hecho, su acción es resultado de la debilidad, no del vigor.

La ocupación de Checoslovaquia ha modificado drásticamente las relaciones de las potencias europeas. Y consiguientemente han cambiado también las posiciones relativas de todas las naciones del mundo. Antes de aquel hecho se advertían en el comunismo europeo-oriental fuertes tendencias democrático-socialistas. Pero desaparecieron de la escena pública y están ahora en la clandestinidad. Liberalizar los regímenes comunistas - ideal de muchos, de dentro y fuera de los partidos comunistas de Europa Oriental - implica ahora un dilatado proceso: recia lucha, apelación a la fuerza, sufrimientos enormes. Las naciones denominadas por Rusia se ven compelidas a luchar por su supervivencia.

LA BUROCRACIA CONTINUA.

¡Cuántas ilusiones destruye un sólo acto violento! Los comunistas han acariciado la idea de la camaradería de sus partidos nacionales, una manera de utópica igualdad de los Estados socialistas. Ahora esa idea se desvanece ante la realidad perceptible, es decir, el imperio soviético y su monopolio político en Europa Oriental. Ilusiones aún mayores se han evaporado también. Ya no podrá hablarse de una Europa realmente unida, desde el Atlántico hasta los Urales. Ello será imposible mientras Rusia tenga subyugadas a tantas naciones.

La burocracia sectaria organizada bajo Stalin no ha cambiado mucho, estructuralmente, después de la muerte de aquél. Antes bien ha caído en contradicciones y afrontado problemas que sus usufructuarios pueden resolver sólo por dos medios: la liquidación de todo conato democrático y la extensión del poderío soviético fuera de las fronteras rusas. Resulta así evidente que la estructura político-social de la Unión Soviética que aún se ajusta a las normas trazadas por Lenín y Stalin, choca abiertamente con las ideas y con la realidad contemporáneas. Ese conflicto le está costando muchísimo al pueblo ruso. Impide, en cierto modo, el acceso de la Unión Soviética a los mercados mundiales y su rápida transformación en una moderna sociedad tecnológica. Los dirigentes soviéticos carecen de imaginación. Han optado por dos fórmulas: o prescindir de aquella burocracia partidista y permitir la aflloración de nuevos sistemas políticos, o permitir las reacciones y la persistencia de las tendencias imperialistas.

EL CASO YUGOSLAVO

El dilema de los líderes soviéticos es fácilmente perceptible en mi propio país. Yugoslavia, centro de la confusión e incertidumbre ahora imperante en Europa. Durante algunos años los soviéticos habían tolerado mayor independencia de los Estados pequeños y de los partidos comunistas de Europa Central, y Yugoslavia ha sido "simpatizante" atraído por el gran núcleo comunista, pero al mismo tiempo separado de aquél. Ahora, Yugoslavia se encuentra aislada de los demás Estados socialistas orientales, y expuesta a las peligrosas sospechas de los caudillos rusos. Hubo un momento en que Yugoslavia dependió de la llamada Tercera Fuerza, constituída por los países "no comprometidos", situación que implicaba cierta protección moral. Pero lo ocurrido en Checoslovaquia alteró tal situación. La actitud contemporizadora del presidente egipcio. Nasser y la jefe del gobierno hindú, Indira Gandhi, con la conducta rusa en Checoslovaquia, dejaron sin sentido alguno las declaraciones de moral inalterable hechas por esos países, supuestamente neutrales.

La mejor hora de Yugoslavia, después de aquella en que se deshizo de sus ocupantes alemanes durante la II Guerra Mundial, fue su resistencia a Moscú en 1949. Fue el único gran país europeo-oriental que le hizo frente a la hegemonía rusa y sobreviviò como Estado independiente. Fue merced a sus propios esfuerzos como Yugoslavia logrò independizarse de Moscú. Yugoslavia no fue "liberada" por el ejército Rojo en la etapa final de la II Guerra. Durante ese mismo conflicto se había organizado como Estado independiente de Moscú, mediante su lucha contra las fuerzas italianas y alemanas que la ocupaban. Mirando hacia atrás, se advierte con claridad incontrastable que la ofensiva ideológica y económica lanzada por Stalin contra Yugoslavia en 1949 fue episodio decisivo en la evolución del imperio soviético. En ese peligroso momento, cuando aún se libraba la Guerra Fría, el Estado yugoslavo, plenamente ayudado por el Oeste, logrò evadirse de la esfera de influencia moscovita. Y ahora mismo continúa fuera del imperio soviético.

REVISIONISMO Y OCCIDENTALISMO

Sin embargo, nada tan difícil como escapar del "amistoso, fraternal" abrazo de Moscú. Ahora en 1969, los oligarcas soviéticos no tienen una ideología en que crean apasionadamente, pero cuentan, en cambio, con un poderío militar - el segundo del mundo - que nunca habían tenido. Buscan mantener su dominio de Europa Oriental, y de ahí su insistencia en el derecho a intervenir en los asuntos yugoslavos. Deber "internacional" y "comunista" es, para ellos, frenar el "revisionismo" y la "influencia occidental" en Yugoslavia. Cierto es que no han hablado públicamente de intervenir en mi país, pero ya han expuesto una doctrina encaminada a justificar esa acción, y urgen continuamente a otros países, principalmente a Bulgaria, a provocar nuevas tensiones, mediante la crítica abierta de la posición yugoslava.

Parece contradictorio e incomprensible que la Unión Soviética, que ha dejado de ser potencia ideológica mundial, ande ansiosa de combatir herejías surgidas en Yugoslavia. Pero en la realidad histórica no hay lógica. Creo que precisamente porque la ideología oficial soviética está en decadencia, los oligarcas soviéticos andan temerosos de cualquier herejía. Como la doctrina soviética pierde contenido ideológico y atiende progresivamente más al poderío económico y militar, los líderes soviéticos consideran la "herejía" peligrosa para sus intereses imperiales.

Pero la herejía principia por casa. Es ya incuestionable que la flor y nata de la "intelligentia"' soviética critica cada día más abiertamente al régimen. Busca, posiblemente, ajustarse efectivamente al nuevo ambiente político-social. No solo en la Unión Soviética, sino en los países occidentales hay un estrato social - no se le puede llamar clase - insatisfecho con las correspondientes realidades nacionales. Lo integran intelectuales, estudiantes, científicos, técnicos, economistas, sociólogos, que se hallan dentro y fuera de los respectivos gobiernos. En tal sentido, la Unión Soviética vive un momento crucial.

EE.UU. y URSS.

De ahí la importancia que Yugoslavia tiene para el Occidente en el momento actual. Ofrece la posibilidad de frenar la oligarquía soviética. Mantener el equilibrio entre el Mediterráneo y la Europa Meridional. Y al liberalizar su propio gobierno abre la posibilidad de que surjan, en otros, tendencias reformistas y democráticas.

En este punto surge un interrogante: ¿de qué manera afectará la nueva situación europeo-oriental las relaciones de los Estados Unidos con la Unión Soviética? Irónicamente, puede producirse una mejoría, a largo plazo, de esas relaciones, precisamente por la desintegración de la ideología comunista. La Guerra Fría entre ideologías, entre comunismo y capitalismo democrático, no puede presentarse ya como seria disputa doctrinal o filosófica. El comunismo, en su forma marxista-leninista, no es ya doctrina "reclutadora", que gane por sí sola adeptos nuevos. Tampoco existe ya el capitalismo de tipo clásico. Los países capitalistas han procedido a tantas reformas y ajustes en sus sistemas de gobierno y en sus estructuras económicas, que resulta ya difícil definir el capitalismo. Desde luego, la Guerra Fría no fue simple controversia ideológica. Fue también pugna de dos grandes potencias por el predominio mundial. Ahora, sin embargo, las posiciones geopolíticas de los Estados Unidos y de la Unión Soviética están definidas. Son las máximas potencias mundiales, y ambas recelan de la China Roja. Ambas mantienen una esfera de influencia en zonas que consideran vitales para sus intereses nacionales Ambas se temen y procuran evitar una guerra nuclear.

PERSPECTIVAS.

Creo que los Estados Unidos y la Unión Soviética tratarán de sobrellevarse mutuamente. No desaparecerán de la faz de la tierra como resultado de la agresión de una tercera fuerza. Ni en los unos ni en la otra sobrevendrán cambios de gobierno determinados por la violencia interna. Los Estados Unidos podrán abandonar ciertos temores al advertir que el comunismo internacional no constituye ya amenaza para sus intereses. Y en última instancia la Unión Soviética tendrá que acomodarse a los intereses estadounidenses, como consecuencia de la debilidad de su posición ideológica ante los países europeos occidentales, de luego, ante la China. No quiere esto decir existan tremendos pro Continúa la crisis en el

La inmediata reacción del pueblo fue luchar contra el inv Usando bombas Molotov inutilizaron algunos tanques. Pe no quedó otra solución que aceptar la presencia de tropa viéticas en territorio checo.

La Plaza de Wenceslao fue centro de reunión de estudiantes y obreros que expresaban a gritos su repudio contra los invasores de la URSS.

La invasión nazi de 1938 fue comparada con la que los soviéticos hicieron a Checoslovaquia en 1968. El letrero que porta c

ADMINISTRACION AUTONOMA DE ALMACENES ADUANEROS
Segunda Convocatoria a Propuestas

En razón de que no se ha presentado el suficiente número de propuestas para la primera convocatoria, convócase a una segunda para la provisión de lo siguiente:

1o. TREINTA Y CUATRO UNIFORMES, TREINTA Y SEIS OVEROLES, Y TREINTA Y SEIS PARES DE GUANTES
2o.- 4.000 METROS DE CAÑERIA DE FIBROCEMENTO PARA CONDUCCION DE AGUA POTABLE
3o. ATENCION Y SERVICIO DE LOS COMEDORES DE LA ENTIDAD

Las propuestas deberán presentarse en sobre cerrado, en el papel y con los timbres de ley, en las oficinas de la Administración: 10o. piso del edificio de Seguros "Bolívar" oficina 1003 hasta horas 18:00 del día 4 de marzo de 1969

Los interesados podrán recoger el respectivo pliego de condiciones generales y especificaciones técnicas en las oficinas de la institución, todos los días en horas de trabajo.

La Gerencia

La Paz, 21 de febrero de 1969

CORPORACION MINERA DE BOLIVIA NECESITA MAESTROS NORMALISTAS

Para completar el personal docente de las escuelas dependientes de la Corporación Minera de Bolivia, se precisan los servicios de maestros normalistas urbanos, en las siguientes especialidades:

- Prof. de Curso	6
- Prof. de Lenguaje	6
- Prof. de Matemática	5
- Prof. de Ciencias Naturales	1
- Prof. de Inglés	2
- Prof. de Francés	2
- Prof. de Educ. Musical	1
- Prof. de Educ. Física (Hombres)	2
- Prof. de Educ. Física (Mujer)	1
- Prof. de Trab. Manuales	4
- Prof. de Mecánica	1
- Prof. de Metalurgia	3
- Prof. de Construcciones	3

Los interesados deben presentar su solicitud los días 24 y 25 del presente mes, en el DEPARTAMENTO DE EDUCACION, ubicado en la avenida Camacho No. 1396, tercer piso.

La Paz, febrero 22 de 1969

CORPORACION MINERA DE BOLIVIA

CONSEJO NACIONAL DEL MENOR
COMUNICADO

El Consejo Nacional del Menor, a efecto de ejerc el control y vigilancia en los locales de diversión, rante la celebración de las fiestas de carnavales, vocando una medida anterior, tiene a bien comun al público en general que ha destacado sus pro efectivos de la Policía Tutelar de Menores. El trol de referencia, conforme a los acuerdos adopt en las reuniones celebradas con la concurrenc las instituciones de seguridad pública se verif dentro del área de acción siguiente:

- Prohibición terminante de expendio de bebid cohólicas a menores de edad.
- Prohibición de ingreso a bailes nocturnos nores de edad, desde las 22 horas.
- Los infractores a las normas indicadas, pasibles a las sanciones previstas en el Cód Menores.

La Paz, 21 de febrero de 1969.

SERVICIO GEOLOGICO DE BOLIVI

Curso de Fotogeolog

El Servicio Geológico de Bolivia GEOBOL, a los señores ingenieros de minas, geólogos, mos y egresados de las distintas facultades d niería del país, al Curso Teórico - Práctico d geología, que se dictará a partir del lunes 3 de con una duración de 45 días, de acuerdo a pr especial.

Los interesados particulares o propugnados tituciones, deberán presentarse entre el 24 los corrientes en la Secretaría de la Dirección "GEOBOL" calle Federico Zuazo No. 1673 e yes Ortiz 2o. piso, para fines de inscripción o so la por carta a la casilla de correo 2729 -

La Paz, febrero de 1969

SERVICIO GEOLOG DE BOLIVIA

VENTA DE BOLETINES TECN

BOLETIN No. 3

"GEOLOGIA DEL VALLE DE LA PAZ"

Contiene un estudio detallado y revisado de las pr nidades estratigráficas y rasgos estructurales que c la Geología del Valle Superior de La Paz, además un pecial sobre el area de deslizamientos del Parque C ta Bárbara y Villa Pabón.

BOLETINES DE RECIENTE APARICION:

No. 2 Geología de la Región Norte del Lago Titicaca.
No. 9 Investigaciones Preliminares sobre Tectónica génesis en las Cordilleras Real y Quimsa Cruz
No. 10 Investigaciones sobre las Antimonitas en Boliv
No. 11 Geología y Yacimientos Minerales en la Región Tomo I- Parte Geológica.
No. 11 Geología y Yacimientos Minerales de la Regió - Tomo II- Parte Minera.
No. 14 Estudio Espectroquímico de los Elementos M en la Wolframita de Bolivia.

PEDIDOS A "GEOBOL" Calle Federico Zuazo 1673 Esq. Reyes Ortiz.
Casilla 2729 - La Paz- Bolivia.

La Paz, Bolivia, domingo 23 de febrero de 1969

Casilla 1913

PRESENCIA LITERARIA

DIRECTOR: JUAN QUIROS

EL TUNEL

Por MARIA TERESA MEDEIROS

EL TUNEL por el escritor argentino Ernesto Sábato, es una novela esencialmente contemporánea. El relato central -un crimen- es pretexto literario para describir la soledad y tremenda angustia en la vida contemporánea. El estilo de la obra, dinámico e intensamente subjetivo, es también contemporáneo.

El pintor solitario Juan Pablo Castel ha matado a María Iribarne, la única persona que comprendió su arte. Castel narra la novela desde el momento en que ve a María por primera vez en su exposición de pintura hasta que la mata y lo encarcelan.

En la exposición Castel se asombra al notar la intensidad con que una desconocida, María, observa su cuadro MATERNIDAD. Le entusiasma el que ella se fije especialmente en "una ventanita" detalle que encierra la mayor significación para el artista. Castel decide perseguir la amistad de la desconocida. Por semanas y meses la busca por la gran ciudad de Buenos Aires va a museos (a los que nunca iba antes) y a lugares donde él cree poder encontrarla. Un día, por fin, la divisa en la calle y le sigue. No sabe cómo dirigirse a ella, y, bruscamente, le sugiere "la ventanita" Ella no se da por aludida y él parte de súbito. Al momento María corre tras él -sí, había comprendido la pregunta pero se sintió cortada porque también ella había pensado en él todos esos meses. Comienza una relación entre los dos y se complica hasta que Castel, dudando si María le quiere o le engaña, la mata a cuchilladas.

El pintor es un esquizofrénico que vive aislado de la sociedad, en la soledad inmensa de su egoísmo y su arte. María fue la única persona con quien logró comunicarse genuinamente pero su comunicación y felicidad no dudaron. El dice:

> Cualquier cosa que hacíamos (hablar tomar café) era doloroso, pues señalaba hasta qué punto eran fugaces esos momentos de comunidad (Capítulo XVII).

Esta separación entre individuos se extiende a otros personajes y niveles sociales: ni Allende que es ciego, ni Minú y Hunter que son "snobs" de la alta clase media, consiguen comunicarse. Este mal contemporáneo arraiga profunda soledad en las personas:

(Pasa a la página 4)

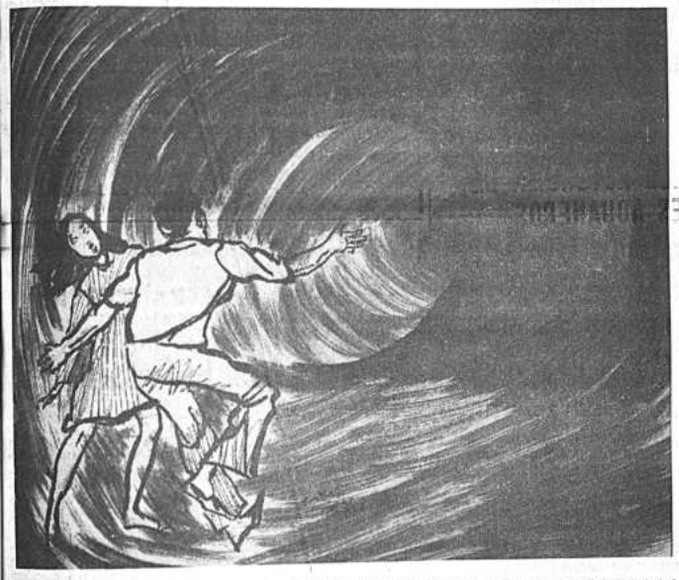

HIJO DEL PEPINO

Narración folklórica paceña

Por EDUARDO PABON DE RADA

---- I ----

UN CIELO AZUL, sereno, dejóse atrapar por los tentáculos brumosos de negras nubes, que en fantásticas contorsiones cubrieron rápidamente el cênit. De inmediato entre la algazara del ronquido de truenos - la lluvia llenó el ambiente, escurriendo sus aguas por el damero de los adoquines, azotando implacable los muros de las casas y empañando con grotescos garabatos los ventanales.

Presuroso y jadeante, un grupo de vecinos, amigos y parientes con sus trajes empapados por la lluvia, retornan del Cementerio donde habían dado cristiana sepultura a doña Brígida, la humilde e infatigable Lavandera que el día anterior dejó de existir víctima de una aguda afección pulmonar, saldo de su diario bregar por el abrigo y sustento de ella y su pequeña Candicha, que ahora quedaba en la orfandad, sin más porvenir que el que pudiera darle algún pariente o amigo de su finada madre.

- Qué tiempo perro! - dijo uno de los del grupo, sacudiendo sus mojadas ropas.

- Pasen. . . pasen a este ladito. . . descansarán, parece que ya se está quitando el aguacero. ¡A ver vos, Candicha! deja de llorar y pon agua caliente para poder tomar un té con té contra el frío. - Habló autoritaria doña Getrudes, pariente de la finada y la más caracterizada entre los allí presentes.

- Pobre Brígida, al fin descansará en paz! - dijo uno de los dolientes.

- Caramba compadre! pobre finada - ceremoniosamente adujo otro - Esta sí que ha muerto al pié del cañón. Que terrible es ser pobre, tan pobre, que ni las leyes sociales le puedan amparar. Para ella no existió otra compensación que la muerte. Ofrendó sus pulmones en aras del trabajo honrado. Al igual que el río arrastra en su correntada - sin dejar huella - la espuma del jabón de las pobres lavanderas, así en igual forma, se fué la finada sin siquiera protestar de su miseria. Sin derecho a nada!.

- Ay señora! - dijo una de las mujeres dirigiéndose a doña Getrudis - Ahora vos pues la criarás a la Candicha. Pobre huérfana y tan engreída que era de su madre, que Dios la tenga en su santo reino.

- Si pues, tendré que llevármela. Siempre será una compañera para mí. Ahora sus cositas las recogeré para llevarlas a mi casa, se hiciera cargadilla el alquiler de ésta habitación. Al fin y al cabo la Candicha es mi sobrina y tengo por fuerza que hacerme cargo de ella, mucho más si es mujercita - así hablando doña Getrudis, sirvió unos tazones de té con aguardiente a los circunstantes, en tanto disponía que dos de las mujeres la ayudaran a empacar las ropas y objetos de la finada.

Candicha era una niña de ocho años, de ojos negros y mirada vivaz, de genio alegre, se hacía agradable a quienes la trataban. Su tía, doña Getrudis, era una mujer del pueblo, cuarentona, gruesa y bonachona, tenía por negocio un horno de panificación en una callejuela de la zona norte de la ciudad y fue allí donde Candicha fijó su nueva residencia. El horno estaba ubicado al fondo de un patio cuadrangular y lo rodeaban cuatro habitaciones de estructura colonial, una de las habitaciones servía de dormitorio a doña Getrudis y Candicha. Como el trabajo en el horno exigía temprana atención, Candicha tuvo que acostumbrarse a dejar el lecho apenas los gallos con sus prolongados cantos anunciaban el alba, hora en que iniciaba su labor de vigilancia y recuento de las "llauchas" y variedad de panes que comprendían el negocio. Terminada la venta del amasijo tenía que ayudar en la atención a los numerosos clientes que con asados y otros potajes requerían los servicios de horneado.

El rápido entendimiento entre tía y sobrina determinó para ambas una vida llevadera y feliz que solían salpicar con algunas sesiones de cine, visitas y alguna diversión al aire libre. Los domingos en las mañanas, por lo general, Candicha acompañada por una amiga - hija de una inquilina - solía subir al Cementerio llevando flores para la tumba de su finada madre. Durante este cometido, ambas departían alegremente y se hacían mutuas confidencias. Esta buena amiga tenía por nombre Susana y era una cholita alegre y dicharachera.

---- II ----

Así fueron transcurriendo los años, Candicha era ya una mocita de esbelto busto, bonita cara y elegante vestir. Era la cholita más guapa del barrio. Su sombrero borsalino coquetonamente ladeado dejaba lucir sus negras trenzas y los zarcillos tachonados de perlas que pendían en el balancín de sus orejas. Tenía muchos admiradores. Su tía, doña Getrudis, si bien depositaba ilimitada confianza en ella, era muy celosa y cuando personalmente no podía acompañarla en sus paseos, pedía a Susana que la acompañara, recomendándole mucha seriedad y circunspección.

Esa tarde - Domingo de Carnaval - Candicha y Susana regresaron sofocadísimas luego de haber presenciado la alegre farándula llena de colorido de la "entrada". Aún tenían en sus sombreros y mantas mixtura y serpentinas testimonio de los halagos que los pepinos les habían dispensado durante el bullanguero desfile carnavalesco.

- Che, Candicha, creo que ese Pepino de verde era el flaco que trabaja en la peluquería de la esquina. Me fijó en su anillo, tenía un leoncito con rubís en sus ojos.

- Sería capaz ese bandido de haberse atrevido a quererme taquear mixtura a mi boca?. . . Dime, Susana, te fijaste en el otro Pepino de colorado, el que tenía un sombrerito de paja?. . . apostaría que ese era el Quisco, el hijo de la Condorpasa, es bien atrevido, cuando voy a la tumba de mi mamá llevándole flores me quiere acompañar por la fuerza. Un día quería invitarme picantes y cerveza. . . de dónde sacaría plata ese pintiparado?.

- Ajá !. . . no me digas, para eso había tenido habilidad ese con pinta de enfermizo?. Dicen que toca la guitarra para la Radio, a lo mejor son puras mentiras, el hombrecito parece bien embaucador.

- Qué va saber tocar nada ese cara de pregunta. A mí me da mucha risa la forma cómo se viste, parece con el pantalón de su tío y el saco de su abuelo.

- Che, Candicha, y si esta noche fuéramos a mirar los disfrazados que ingresan a los salones de baile?

- Caray ! ¿estás loca?. . . mi tía no permite esas cosas. Acaso no escuchaste a don Emeterio que dijo que tu mamá y mi tía son conservadoras, eso quiere decir que no les gustan esas cosas de bailes y disfrazados. Por un milagro hoy permitirían que salgamos para mirar la entrada de carnavales.

- Pero, Candicha, total, nada perdemos en afrontar las cosas. Entrá y pedile permiso por sólo un momento, para que se anime, dile que nos puede acompañar don Manuel, el padre del maestrito hornero. . . Ruégale y verás qué te dice bueno!

- Claro que sería formidable, pero dudo que mi tía acepte. Eso que es tan reglista me desagrada, mejor entrá tú y afronta las cosas.

- Caray ! ¿Qué hacemos?. . . no te imaginas, Candicha, las ganas que tengo de mirar a los pepinos y comparsas. Este año está bien lindo el Carnaval y esta noche los disfrazados van a estar bien interesantes. Entrá y dile de una vez. ¡Apúrate que se hace tarde!.

Mientras así las dos jóvenes dialogaban, en el patio colonial semiobscuro, doña Getrudis y la mamá de Susana sentadas frente al hórno bebían sendos vasos de cerveza. Ese día los ingresos fueron extraordinarios; asados de lechón, humitas y otros potajes demandaron continuamente los servicios de hornejo sin regateo de precios, además, era Carnaval y había que "challar" a la Pacha Mama para que el negocio siguiera dando utilidades. Había que cumplir con la añeja costumbre de esparcir por todas las dependencias del horno abundante trago, mixtura y serpentinas. Por otra parte, ambas mujeres tenían que hacerse confidencias y escudriñar el porvenir de sus hijas que estaban en estado de merecer y cada día más guapas.

- Che, Candicha, a ver mirá hacia el horno?. . . tu tía y mi mamá alegremente están tomando cerveza, a ver miralas; están pico a pico y trago a trago.

- Qué te pasa, Susana? te noto muy farolera, imposible que mi tía esté tomando cerveza sabiendo que tanto mal le hace a su reumatismo, su pie se le hincha y sufre fuertes dolores. Para su mal estará tomando!

- Pero mirá, asómate Candicha, convéncete de las cosas. . . Olvidas que estamos en Carnaval?. . . a lo mejor nos conviene que le echen sus traguitos. Mi mamá con poca cosa se marea y se duerme y creo que tu tía tampoco es de las que pueda aguantar mucho. . . pero mejor no diremos nada, las dejaremos que se alegren un poquito, total es Carnaval y quién te dice que así nos faciliten la escapatoria para mirar los mascaritas!

- Pero, es el caso que a mi tía le hace mucho daño la cerveza y cuando le duele su pie se pone de muy mal humor. Francamente la cosa está muy peliaguda y no sé qué hacer.

---- III ----

El pequeño reloj despertador de Candicha marcó las diez de la noche. Doña Getrudis, a la que muy difícilmente la habían acostado entre Candicha y Susana, dormía en su amplio lecho recubierta con fina colcha de vicuña. En otra habitación, también la madre de Susana dormía fuertemente y sus ronquidos denunciaban que la cerveza hacía sus efectos.

En el horno, todo era silencio. Afuera, en las calles, se escuchaba el tronar de cohetes y los aires se inundaban con los sones de las estudiantinas y comparsas que tocaban alegres carnavalitos. Un cielo rutilante de estrellas mostraba su serenidad en contraste con la algazara de carnestolenda.

- Susana, qué hacemos ahora?. . . y si despertara mi tía. . . francamente tengo un julepe bárbaro, estoy muy indecisa!!.

- Pero Candicha, pareces una criatura, ten por muy seguro que tu tía y mi mamá han de roncar su mona hasta muy tarde de mañana y nosotros si nos apresuramos podremos regresar prontito. En este momento son las diez de la noche y muy bien podremos estar de regreso a las doce a más tardar. Más bien nos apuraremos a fin de ganar tiempo.

- No estaremos haciendo zonceras, Susana?. . . y si tenemos algún contratiempo por un momento de curiosidad. . . claro será, suene lo que suene salgamos de una vez! Procura no hacer mucho ruido al salir, cuidado nos sienta el perro, ese faldero es bien mete bulla. Procura salir despacito.

Así ambas jóvenes, llenas de zozobra, salen camino del paseo de El Prado. Las calles han cobrado singular aspecto con el multicolor ropaje de los disfrazados y las voces en falsete de los numerosos pepinos que llenan de animación con su gracejo. Desde los salones de baile las orquestas hienden el espacio con sus alegres carnavalitos y música folklórica. Candida y Susana están ya contagiadas de ese entusiasmo carnavalero y ambas se han tornado dicharacheras comentando el ropaje multicolor de los enmascarados que en grupos o parejas ingresan a los locales de diversión. De imprevisto, de una de las bocacalles ingresa al Prado una veintena de pepinos formando una prieta y serpenteada viborita y con sus gritos en falsete, acompasadamente vociferan: ¡El Pepino! ¡El Chorizo!, sin calzón, sin calzón, chauchita, chauchita!. De pronto, uno de los pepinos del

(Pasa a la página 4)

ESTE HOMBRE QUE SOY

ESTE HOMBRE QUE SOY
sólo os puede legar su sed y su miedo.
Esta sed que no mitiga ningún vino
cosechado en humana bodega.
Y este miedo, este indócil miedo
de que la vida sólo sea un nada glorioso
aprendizaje para la muerte.

Ebrio de tristeza me yergo
extendidas las manos hacia una luz profanada.
Dejadme,
dejadme solo
en mi transido caminar hacia una orilla infinita.

Sed y miedo; he aquí mi legado.
Sed y miedo
y una gavilla de ardidos versos
escritos sobre la piel de un dolor.

Prometo ser respetuoso,
como quien vela un cadáver insepulto
y no hablar mal de la historia pasada.

Nombro mi albacea
a cualquier hombre que pase por la calle,
cualquier hombre que sepa descifrar el acertijo
de esta cotidiana agonía.

Prometo cantar,
hasta enronquecer,
por las prohibidas esquinas de la quimera.

Por José Costero Vera

John Gunther contra Sudamérica

Por Ricardo Ocampo

JOHN GUNTHER es uno de los periodistas más famosos del mundo. Es, también, uno de los más necios, frívolos e irresponsables. Aparte de otras obras es autor de ocho libros sobre diversas regiones del mundo, caracterizados por el común uso de la palabra "inside" (por dentro). A esta serie pertenece el último: "Inside South América", de 715 páginas, incluyendo los índices. (Pocket Books, Marzo de 1968). Su visión de América del Sur, por dentro, fue lograda en un fulminante viaje cuya duración el autor no revela, pero que le permite pontificar y editorializar sobre los más diversos temas.

En el curso de su raudo periplo sudamericano, el señor Gunther sostuvo nada menos que 722 entrevistas (36 en Bolivia) incluyendo entre ellas las que le concedieron los diez presidentes del continente, y funcionarios oficiales del más alto rango. Su bibliografía comprende unos 150 libros los que a su vez abarcan cuestiones varias: "El oro y los dioses del Perú", "Las águilas de los Andes", "Guía turística de Chile", "Los condenados de la tierra", "Un mundo sin necesidades", "Los trópicos tristes". "El aprendiz de doctor", "Los pájaros de Venezuela" y otros igual o parecidamente autorizados.

Además, el señor Gunther agradece, al final de su libro, a una impresionante lista de personajes que le facilitaron su trabajo mediante recomendaciones, cartas de presentación, datos útiles y colaboración editorial. Citaremos entre ellos a Adlai Stevenson, Robert Kennedy, William Benton, Jacob K. Javits, David E. Lilienthal, Arthur Schlesinger, Wayne Morse, Walt W. Rostow, entre los norteamericanos y a Pedro Beltrán, Alberto Gainza Paz, Alberto Lleras Camargo y Arturo Morales Carrión entre los latinoamericanos. Otros colaboradores no se mencionan "para evitarles problemas". Aparte de la bibliografía y las colaboraciones personales, el señor Gunther se benefició de las informaciones de varios diarios, periódicos y revistas, así como de la consulta de algunas enciclopedias. El resultado final de este formidable esfuerzo combinado es mucho menos que mediocre.

Este famoso periodista norteamericano vino a nuestro continente animado de propósitos muy concretos. Al iniciar su veloz inspección se proponía averiguar lo que sigue: a) ¿Están los Estados Unidos acabados en Sud América? b) ¿Cuán bien está funcionando la Alianza para el Progreso? c) ¿Está declinando la influencia de Castro? d) ¿Qué hay del comunismo? e) ¿Por qué cambian tan frecuentemente de gobierno los sudamericanos? f) ¿Que hay del ejército, la iglesia y la explosión demográfica? g) ¿Se está haciendo algo seriamente para mejorar uno de los más vitales problemas de Sud América como es el abismo entre los ricos y los pobres? h) ¿Quién o qué maneja cada país y qué es lo que cada uno necesita más?

Con semejante cuestionario en la mano, un portafolio colmado de cartas y tarjetas de presentación, y descontando la cooperación de los funcionarios diplomáticos de los Estados Unidos en cada país, el intrépido e inquisitivo periodista se lanzó sobre nosotros. La lectura del resultado de sus observaciones sobre el terreno produce en el lector educado una serie de reacciones que fluctúan entre el desconcierto y la irritación. Como conclusión final puede señalarse que la literatura de viajes, género tan antiguo y ameno, nada gana con el aporte del señor Gunther.

He aquí el sumario de sus observaciones sobre nuestro país: "70% DE INDIOS 25% DE MESTIZOS, 5% DE BLANCOS. EN SU MAYOR PARTE ES UNA ELEVADA Y AISLADA PLANICIE, SIN ACCESO AL MAR. HA SIDO LLAMADA "UN PROYECTO, NO UNA NACION" Y HA LLEGADO MUY CERCA DEL CAOS DEBIDO A CONFLICTOS SINDICALES Y POLITICOS NO RESUELTOS. TUVO UNA VERDADERA REVOLUCION" Nuestros problemas principales a juicio del señor Gunther son: DISCORDIAS MILITARES. PONER FIN A LA ANARQUIA POLITICA. POBREZA, COMO VENDER EL ESTAÑO, COMO MEJORAR LA SITUACION DE LOS INDIOS, COMUNISMO".

No tienen mejor suerte nuestros vecinos. Chile, por ejemplo: "LINDAS MUJERES, CENA A LA MEDIANOCHE. ALTAMENTE CIVILIZADO", Brasil: "PLAYAS GLORIOSAS, CARNAVALES, VUDU... BUENAS RELACIONES RACIALES". Paraguay, "UNA PINTORESCA Y REMOTA ESTACION EN LA ESPESURA, MEDITERRANEO, ABANDONADO...". Uruguay: "COWBOYS, BIFES, PLAYAS. PODRIA SER VULNERABLE AL COMUNISMO". Argentina: "UN PAIS TRISTE, ATROFIADO POR ENFERMEDADES ESPIRITUALES" - Perú: "PARECE TAN INDIO COMO BOLIVIA".

En cuanto a los "problemas principales", la cuestión no mejora. ARGENTINA: "Lucha entre los atrincherados intereses de los terratenientes y los poderosos sindicatos urbanos". BRASIL: "Cómo retornar al gobierno constitucional. Corrupción. Inflación. Feudalismo en el noroeste. Actividad comunista" COLOMBIA: "Desarrollo en general. Inestabilidad política y cicatrización de las viejas heridas de la violencia". CHILE: "Reforma agraria. Inflación Cobre". ECUADOR: "Cómo hacer que el gobierno funcione. Rivalidad entre Quito y Guayaquil. Reforma agraria. Comunismo". El problema principal del PARAGUAY, para este pontífice informativo, es muy simple: "Pobreza"

En tomo tan voluminoso como el que el señor Gunther ha producido, a modo de una insperada exoneración biliar, son incontables sus falsedades, tonterías y lugares comunes. Asombra constatar cómo, un escritor de tan limitados alcances, ha sido recibido como una persona importante en todo este desventurado continente. Gunther cuenta lo que le cuentan, y acepta como válidos los juicios, necesariamente interesados, de los funcionarios públicos, de los diplomáticos norteamericanos y de las personas vinculadas a estos dos circuitos de opinión.

El resultado previsible es un inventario de las opiniones de la "gente bien" que conoció el señor Gunther en su maratónico viaje. No podía haberse buscado camino más equívoco que el de los almuerzos ministeriales y presidenciales, los "parties" del servicio informativo norteamericano y las parrilladas oligárquicas, para conocer, así fuera por el foro, la realidad sudamericana. Sería injusto afirmar que la totalidad del libro es mala. Entre la hojarasca de necedades, afirmaciones improbables, citas anónimas y estadísticas inéditas o fraguadas, el señor Gunther nos cuenta algunas cosas interesantes. Lo censurable es que la lectura de su "Inside South América" tiene que crear, necesariamente, en el inocente lector norteamericano, ajeno a nuestra realidad, una imagen totalmente distorsionada, ficticia y dañina. Una imagen creada por un chistoso irresponsable.

Veamos, por orden alfabético, como lo recibieron los Presidentes sudamericanos:

ARGENTINA.- "No puedo citar nada de lo que me dijo Onganía porque nuestra conversación fue estrictamente confidencial. El General habló libremente -incluso indiscretamente- y fue la cortesía personificada".

BOLIVIA.- "La altura de La Paz me afectó aún más que la del Cuzco o Puno... Cuando pensé que podía descansar un par de horas recibí una complicada notificación que aparentemente nos daba cita con el Presidente y el Embajador Henderson al mismo tiempo.... Aun Azul (como tinta) me fui en taxi al Palacio, antes de deshacer las maletas... resoplando, jadeando, subí las gradas... y antes de que pudiera recobrar el aliento fui empujado a través de una gran puerta... Hacia un recinto donde Barrientos sostenía una conferencia con el señor Henderson y los miembros de su Gabinete!".

BRASIL.- "El señor Castelo Branco nos recibió a mi esposa y a mí para una charla de media hora en el Palacio presidencial de Rio... profusas cortesías tuvieron lugar antes de la entrevista... Castelo Branco... es abundantemente educado... suave y cuidadoso relataba anécdotas para evitar preguntas... enfatizó la naturaleza civil de su gobierno y aclaró que en materia de política exterior el Brasil no toleraría "barbas".

CHILE.- La hora que tuvimos con el Presidente fue útil... Cuando el Presidente se levanta de su asiento para saludar parece falto de gracia, pero además bajo de estatura y sólida; la impresión de conjunto es luego la de un hombre alto, delgado, que de un modo extraño tiene forma de pera, aunque no es gordo de manera alguna... Eduardo Frei Montalva es de lejos un hombre superior a lo ordinario".

COLOMBIA.- "El Presidente, un caballero, hablò y actuó como tal. Físicamente parece un típico político francés de la vieja escuela... usaba ropas bellamente cortadas... era alerta, precavido y en cierto modo cauteloso... El Presidente Valencia nos recibió en una gran habitación dominada por un retrato de Bolívar... Extraño como pueda parecer, la habitación contenía libros. Fue este el único palacio presidencial de Sud América donde vi un libro.. ".

ECUADOR.- ("Esta curiosa entidad". 15 páginas en un total de 662 de texto. 22 entrevistas) De los cuatro miembros de la Junta Militar (Castro Jijón Cabrera Sevilla, Freile Posso, Gándara Enríquez) este inquisitivo inspector de la Alianza para el Progreso entrevistó a tres: "Me impresionaron como hombres desesperadamente sinceros, patriotas, que estaban confundidos y desconcertados, con excepción de Gándara, y no a la altura de sus funciones

PARAGUAY.- "El General Stroessner tiene tres odios favoritos: a) los periodistas, b) los periodistas extranjeros, c) los corresponsales norteamericanos... Fui eventualmente perdonado y el Presidente consintió en recibirme a último momento... La cita se concertó a las 7:15 de la mañana del día de mi viaje... Al cabo de media hora, el dictador seguía hablando duramente y me tomé la libertad de interrumpirle para decirle que yo corría el riesgo de perder mi avión. El Presidente me calmó con un ademán: "El avión esperará".

URUGUAY.- "Presidente del Consejo Nacional, y como tal, para finalidades protocolares, Presidente de la República, era un abogado y publicista de 51 años llamado Washington Beltrán. Buen mozo, articulado, parece un actor de televisión... ¿Por qué no abolir el ejército, como en Costa Rica? le preguntè. Replicò luego de una pausa. "El ejército simboliza el espíritu cívico y es útil para las obras públicas tales como el control de las inundaciones".

PERU.- "Fernando Belaunde es un hombre bien formado, pequeño, compacto y gracioso, con una amplia sonrisa ansiosa... tiene ojos chispeantes... sus modales son de muchacho, cándidos y encantadores. Llegamos a Lima alrededor de las 2 de la mañana... Exhaustos por los rigores de Chile, pensamos que podríamos disponer de la mañana... A las 9:30 sonó el teléfono. Uno de los ayudantes del Presidente nos dijo que el señor Belaúnde nos recibiría a las 11.

VENEZUELA.- "El Presidente Leoni me invitó a almorzar a Miraflores, el palacio presidencial de Caracas la vieja... estaba allí una imponente constelación de hombres públicos y mujeres... el jefe de los sindicatos, el jefe de Estados Mayor, varios ministros del gabinete... Abruptamente dejamos el palacio... Aparentemente el señor Leoni había decidido almorzar conmigo en su casa... Los 18 ó 20 invitados fueron abandonados allí para almorzar solos"

Es difícil sintetizar en una breve crónica los múltiples e irrisorios detalles de la privilegiada jira de este periodista subdesarrollado. Pidiendo anticipadas excusas al lector por esta profusión de adjetivos, diremos que nunca tantos hicieron tanto para tan poca cosa, Gunther, el fabuloso, el mitológico Gunther, se nos revela en su "Inside South América" nada más que como un ignorante. Triste destino el de nuestros países, el de nuestra patria latinoamericana, el contar con semejantes intérpretes generosamente estipendiados.

Como objetivos marginales de su encantadora y placentera incursión sudamericana, el señor Gunther ha logrado acumular alguna información provechosa para sus compatriotas. Hela aquí, también en sumario: a) América del Sur es más grande que los Estados Unidos. Sus esplendores físicos son magníficos. b) El continente contiene ("The continent contains". No podía ser de otro modo: gentes de ilimitada y fantástica variedad a varios niveles diferentes, pero concurrentes, de desarrollo (?) c) La pobreza en América del Sur alcanza un punto casi más allá de la comprensión del norteamericano promedio. d) La gente en general está llegando a un punto en el que desea activamente hacer algo acerca de su virtual exclusión de las decencias de la sociedad, lo que hace que un estallido sea inevitable (?).

Bolivia, por ejemplo, es: "MAGNIFICAMENTE DISTANTE, IMPREVISIBLE, ANARQUICA, Y DIVIDIDA POR UN CONFLICTO PERENNE ENTRE EL GOBIERNO, BAJO UN IMPULSIVO GENERAL DE LIBRO PARA COLOREAR, Y LOS MINEROS DEL ALA IZQUIERDA. ES ESTE EL UNICO PAIS DEL CONTINENTE QUE HA TENIDO UNA GENUINA REVOLUCION MODERNIZADORA EN LOS AÑOS RECIENTES Y CONTIENE EL MOVIMIENTO SINDICAL MAS MILITANTE DE LAS AMERICAS. LA INFLUENCIA COMUNISTA ES PODEROSA".

ARGENTINA (escombro -derelict-, frustrada y dividida. La sombra de un Estado agarrotado por la psicosis). PARAGUAY (una nación de comedia musical). URUGUAY (hierve de problemas porque sus ejercicios de reforma social son muy costosos) CHILE (navega valientemente en un mar de dificultades). PERU (la construcción de la carretera marginal podría ayudar). ECUADOR (un delicioso y querido paisito). COLOMBIA (dominada durante años por la violencia y separada por la política al mismo tiempo abstrusa y abrasiva). VENEZUELA (le gusta pensar que su inestabilidad de tan largo tiempo ha concluido). BRASIL (al mismo tiempo suntuoso y carcomido por execrable pobreza. Su actual gobierno- Castelo Branco- es un régimen militar que parece estar retrocediendo el reloj firmemente en contra del miedo al caos y el comunismo.

Entre otras novedades del capítulo "Recapitulación de algunas generalizaciones" el señor Gunther nos informa, por ejemplo, que: "La ayuda americana bajo la Alianza continúa siendo el plasma sanguíneo de grandes áreas del continente. Algunos países se desplomarían sin ella". Y además: "Las elecciones libres en Venezuela y Chile han sido ganadas por la izquierda moderada pro-norteamericana". Y además: "Hay en funcionamiento fuerzas centrípetas como el Mercado Comun y el crecimiento de los partidos demócrata cristianos, y también fuerzas centrífugas como el nacionalismo" Pero además: "En su conjunto, los dos últimos años han sido estimulantes (1964-1966 se supone) desde el punto de vista de los Estados Unidos".

¡Vaya jumento solemne!

El señor Gunther tiene predilección por las estadísticas y por las anécdotas. Recoge ambas sin beneficio de inventario, para ilustrar puntos de vista que le han sido previamente inoculados en los banquetes y en las visitas, a bordo de cómodos automóviles, a las "villas miseria", "callampas" o "favelas". Por ejemplo, el pasatiempo favorito según el de los jóvenes "beatniks" bolivianos ("no para tímidos") consiste en lo siguiente: "jóvenes competidores incrustan un cartucho de dinamita en una pared y el ganador es el que se queda hasta que la mecha encendida está más corta".

(Pasa a la pag. 3)

LA LITERATURA BALTICA EN EL EXILIO

Por Vytautas A. Dambrava

PARALELA CON LA IMAGEN del hogar perdido, surgen otros dos temas en la literatura báltica: el estío y los pájaros. El poeta elige, con estos temas, algo que vive en todos nosotros. La imagen del verano nos impresiona por igual desde el norte de Estonia hacia el sur de Lituania, cuando en los campos florecen las semillas de pan y maduran los cereales, ondulando como las olas del mar. ¡Las semillas sobreviven al invierno! Este hecho inspira a los poetas de los tres países con el pensamiento de que cada semilla que cae al suelo fértil, así como cada idea que cae en un corazón sensible, sobreviven al invierno. Maironis, el gran maestro de la palabra poética lituana, ha profetizado aún antes de la Primera Guerra Mundial, que el invierno finalmente cedería su puesto al verano, queriendo significar así una vida libre e independiente. Y tenía razón. Todos los profetas tienen razón, y nosotros solo debemos tenerla. Y así, el ritmo de la naturaleza se transfigura en el símbolo y la imagen del ritmo de la historia.

"A través de la tormenta y el ululante viento
Escucho el piar de los pájaros -¡Mi Patria!"

Así canta Alysas... y esto nos lleva a nuestro segundo tema.

Así canta Alysas... y esto nos lleva a nuestro segundo tema.

Alysas tiene razón cuando admira a los pájaros en los balcones de las casas de Nueva York. Recuerdo haber leído en un libro de poesía que un lituano puede arrodillarse para saludar a un pájaro con palabras que ningún diccionario de español registra...

No es necesario catalogar los nombres de los poetas que han escrito con respecto a la naturaleza y los pájaros, en su deseo vehemente por recordar su "paraíso perdido" porque ellos viven sólo en el recuerdo.

Estas canciones escritas con un corazón sensible y con una mano que ayuda al poeta a elevarse cada día, con canciones que constituyen un incentivo para él, para trabajar y luchar con el pensamiento siempre presente para rescatar su paraíso perdido y regresar al hogar... El poeta Tysliava canta de esta manera:

"En el seno de la vida
Oigo batir los tambores para la revancha".

En verdad, él mismo es un tambor en esta lucha.

Y cuando Bernardas Brazdzionis, básicamente grato en el hablar y a veces franco y abierto, pero siempre sensible para los problemas de su país, se coloca en el mismo asunto, en un tono menor pregunta:

"Qué es lo que sueñas, mi árbol otoñal, solitario en el camino..."

Y obtiene una clara y abrupta respuesta en tono mayor:
"Es con la Victoria que sueño- ¡Victoria!
La más grande-la perdurable".

Karlis Drastis, es una de sus fábulas, "En la Presa de la Muerte", describe vívidamente la heroica lucha de los legionarios latvios contra los comunistas, cuando ellos rehúsan darse por vencidos aunque la capitulación del ejército alemán era ya cosa concluída.

Daumanta es en su libro "Los Guerrilleros detrás de la Cortina de Hierro", también demuestra cómo los lituanos lucharon rechazando someterse como una solución. Permanecieron firmes con su verdadero carácter y continuaron su magnífica desesperada y heroica lucha.

Otro libro, "Cómo nos Fusilaron...", describe el viaje de muchos centenares de lituanos a Cherven, donde fueron masacrados por los NVKD soviéticos. Esta novela tiene palabras que parecen haber sido escritas con sangre.

Otra novela, que ganó un premio literario, es "La Casa sobre la Arena". Una novela de salvajes ironías que, según la reciente descripción de la revista "Time" "pertenece a lo mejor de la literatura del nazismo".

Su autor, el lituano Jurgis Gliauda, narra cómo un decente aristócrata alemán se convirtió en asesino nazi con pasmosa facilidad.

Muchas novelas escritas en Estados Unidos tienen deprimentes modos. El coloso de nuestra civilización los oprime y el aire de las grandes ciudades los sofoca. Mientras vemos éstos entre un gran número de autores norteamericanos, también se oye de labios de un inmigrante. Sin embargo no podemos ser rigurosos ni podemos ser fariseos, porque la tristeza y la melancolía, el pesar y la resignación también son emociones que pertenecen al corazón humano.

Es interesante observar que son particularmente los poetas que han crecido bajo los cielos de Estonia los que muestran los elementos de la melancolía trágica.

He aquí un extracto de un poema escrito por otro poeta estoniano, Karl Ristikivi:

Así que estoy aquí, y realmente no sé
Donde despertaré mañana
No me digas que es bueno que sea así:
La vida, después de todo, es así. Tu no sabes
la profunda pena que amarga a un exiliado

Un poeta latvio, Fricis Dziesma empapa también sus versos con desesperación. Un extracto de su poema "Adios":

Paseo por habitaciones vacías como el cielo
Donde un aliento de aire frío persiste.
Una fotografía o un libro retienen mi mirada:
Con mis dedos los toco por un instante.

Observo que mi palpar es aterido y frío
Y aunque todo está en la misma situación
Ya no existen lazos entre ellos y yo;
Siento que he sufrido una transformación.

Vidrios de color azul, y más allá del pantano
Comienzan los bosques. Me atrevo a salir, sin saber
Cuál es mi destino, ahora abandonado y huérfano
Sólo mis pasos donde voy pueden conocer...

Kaljo Ahven se reprocha amargamente por haber dejado a sus seres queridos en su hogar de Estonia... para morir. Tiene visiones donde los ve en silenciosa procesión pasar por su lado:

"Millares de rostros pasan por mi lado.
Mis amigos y mis hermanos están allí,
Mi corazón se llena de verguenza
Y la verguenza es semejante a la desesperación.

Su camino está habierto a todos los que escogen,
estaba abierto para mí
Pero ¡Ay! yo escogí otro!
El camino que conduce al mar.

En magnífico silencio la interminable procesión
ha pasado...
Sombras, confusas sombras, han pasado
pero vean, al fín estoy con ellas".

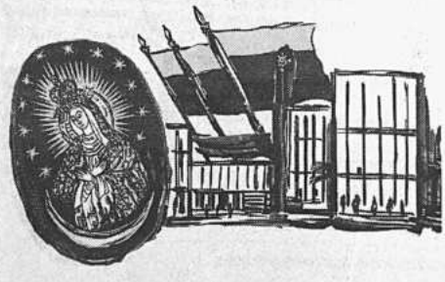

Afortunadamente, de todos modos estas no son las últimas palabras de nuestros amigos escritores bálticos. Ellos saben de otros medios y tienen otras soluciones. Ellos no sólo saben de la apatía y el pesimismo que nos arrastran al infierno del odio o la desesperación, pero también saben de la benevolencia y de la bondad, amar y perdonar, como su última esperanza.

Hay dos vías que conducen a la esperanza: uno va... al mismo Creador: la otra desciende a las profundidades del corazón humano.

Bernard Kangro, un poeta estoniano, nos mira con esperanza y dice:

Me levantaré y mis sentidos bloqueados
se liberarán de sus agonías y años.
Regresaré como nueva luz comprimida
Manteniendo a flote por mi fe y mis lágrimas.

Un verdadero maestro de las palabras. No podría ser un estoniano, un báltico, si no hubiera continuado su peregrinar por el mundo.

Barnardas Brazdzionis también ve esperanzas cuando atrevidamente su sitio de la cruz, que parece haber perdido por un momento en la historia llena de sombras del este penoso mundo.

"Rio Eterno del tiempo de Dios
Sin comienzo, sin fin y sin playas.
Sus manos guían su antiguo curso
Y estamos en Sus manos — tu y yo".

Gustav Suits reconoce "los siniestros tiempos que se le arrancaron", pero ahora ve más que "aquellos tiempos de desprecio y amargura". Ve su verdadera vocación como poeta:

"Las palabras viven de boca en boca
Nunca están solitarias.
Y aún se las encuentran
En las cenizas de la inspiración

Así, sin disminuir hasta la sordera
Los latidos de mi corazón
A mis palabras les crecen alas,
Se remontan y vuelan a cada nación

Y así, en cada caso, el móvil permanente que origina la creación literaria, es la nostalgia de la tierra lejana. Pero no se trata de evocar en el estricto marco del sentimiento. Cada autor recrea la patria perdida. La imposibilidad de regresar a ella estimula su imaginación y así acontece, por extraña paradoja, que los poetas emigrantes son, en verdad, los poetas nacionales, por excelencia, de sus pueblos.

El ejemplo más ilustrativo de esta capacidad de evocación dolorosa pero legítima, lo encontramos en Oscar Milosz, poeta lituano que emigró a Francia y perdió luego su heredad paterna en los tempestuosos días de la revolución rusa. Milosz reconstruyó, cada verso, con amor angustiante, todo el paisaje de su infancia. Su poesía, si bien escrita en lengua francesa, tiene un sabor lituano incontenible.

"Yo digo, madre mía, y es en ti en quien pienso
oh casa solariego, de los soleados días de mi infancia,
en ti, que nunca reprimiste mi melancolía..."

La palabra madre entonces adquiere una significación mayor; es la palabra tierra, la palabra casa, la palabra oro, y, a veces, la palabra soledad:

"Soledad, soledad, madre mía, voz que venías a mi encuentro
del fondo del corredor negro y oscuro del tiempo.
Yo salía comer en tu mano como el pechirrojo transido..."

Es estimulante ver a los poetas bálticos yendo más allá de sí mismos, yendo más allá de su propia naturaleza, creciendo como profetas de sus naciones con voces escuchadas en cualquier parte del exilio y en todo el mundo.

Una vez más hablaremos del poeta lituano Bernardas Brazdzionis. Hoy edita una revista en Los Angeles. Indudablemente es uno de los más grandes profetas bálticos. Parece increíble que hubiese comenzado su carrera poética con brillantes versos para niños. Luego, repentinamente, surgió como un extraordinario poeta de Lituania, vigoroso en su tristeza, vigoroso delante de su pueblo.

Brazdzionis aparece ante nosotros como Jehová en el Antiguo Testamento. Se queja, llama... pero su pueblo no le escuchará. Y puesto que su pueblo no le oye, sabe que va a ser castigado. De allí, en muchos casos, la emigración. Para él es un castigo, y no sólo para aquellos que han dejado su hogar sino también para aquellos que permanecen en su hogar.

Estas son las palabras de sus salmos cuando profetizamente habla y advierte a su pueblo:

Oídme: Fuera de la Iglesia fariseos!
Oídme: Cesad cambistas, ya viene el fin
Pero vuestras fortunas labradas al viento
Y también para vuestras oraciones
Ahogadas en vuestras lecciones morales

Oídme: Apagad las velas de los altares.
Oídme: Guardad vuestra mirra e incienso,
Ofrecimiento de hipócritas desagrado a Dios
Vuestro sacrificio no se eleva al Cielo

Oídme hombres sin Dios: No busqueis a Dios
En la tierra de las tentaciones
Conducidas por vuestras manos!
Buscáis el otoño y pasa
por vuestro lado la primavera
El, sobre las olas, y vosotros
A través del crujiente hielo.

Oídme gobernantes: vuestros tronos
Están tambaleándose.
Abandonad al punto esa base débil
Oh! Ya no hay gobernantes allí
Sólo muñecos de cera,
Sólo los agotados se sienten allí.

Y aquí nuevamente una voz apocalíptica del mismo poeta:

La hora está llegando: la terrible y la última.
Rugirán los leones; chillarán las sirenas
De las fábricas y también rugirán
Las tambaleantes capitales...
Como sombras fantásticas
Los gobiernos caerán.
Los gabinetes cambiarán
Y los bancos con sus millones
A la bancarrota irán.
Se apagarán las luces en Liverpool
Boston, Moscú, Kaunas y Nazareth.

Y en la oscuridad la gente
No verá a la gente,
La tierra les envió portentos y milagros
Pero qué visiones tuvistéis...

(Continúa)

PRESENCIA DE JOSE MALANCA EN BOLIVIA

Por Abraham Valdez

En su viaje a Sorata conoció Malanca el lago Titicaca, el más extenso y elevado de la geografía sudamericana en cuyas orillas floreció la cultura Tiahuanacota. El Titicaca es un mar interior de agua dulce, de fértiles contornos, con fauna y flora variadas, cuya cuenca constituyó el paisaje materno de la cultura pre-incaica que protagonizó el hombre andino. En ese gigantesco espejo se reproduce, en sus colosales dimensiones , la cadena cordillerana. Uno puede ya imaginarse la avidez con que Malanca contempló esa maravilla de la naturaleza y su tenso afán por llevarla a sus telas. En esa cuenca lacustre, escenario de la prehistoria, fue pintando Malanca, definitivamente, por la fuerza telúrica de los Andes. Allí pintó de sol a sol sin importarle las incomodidades que debía soportar. Alojándose en casuchas compartiendo con indios sus alimentos estuvo ocho meses insumido en los ámbitos del lago, captándolo en los sitios donde se muestra más espleendoroso, tales como el estrecho de Tiquina, Huarina, Kompi y la bahía de Copacabana, donde existe una villa famosa por su santuario. En Copacabana pudo admirar la escultura de la Virgen de las Nieves, obra del artista indio Tito Yupanqui.

En las primeras semanas de su estada en La Paz conquistóse Malanca la adhesión y el afecto de quienes formaban los núcleos representativos de la inteligencia y del arte. Vemos así que la actividad artística, cuando es desplegada por hombres de talento, es también un medio eficaz de acercamiento. Malanca logró interpretar, con maestría y devoción, los temas bolivianos. Se consubstanció con el alma nacional de ese país. Más aún: no sólo sus creaciones artísticas provocaron esa identificación con las élites y el público, sino que nos sentíamos tan seducidos por su personalidad vigorosamente afirmativa, por su euforia creadora, por su dinamismo de pionero. También él, como nosotros vivía aquella época augural y renovadora que, al influjo de la Revolución Mexicana y del movimiento Reformista iniciado en Córdoba, sacudió a las juventudes del Continente, incitándolas a heróicas y fervorosas cruzadas de idealismo y de acción, aún no superadas.

"En las cercanías del lago podría pasar muchos años de mi vida", decíamos Malanca a su retorno a La Paz en las visitas que le hicimos sus amigos. Con la piel tostada por el aire yodado del lago, que hacía resaltar el azul de sus ojos, eufórico y satisfecho de su descubrimiento, se desbordaba en describirnos las peripecias de sus recorridos. Nosotros quedábamos extasiados ante sus cuadros. Alguno de los circunstantes, dijo con razón: "Malanca es el pintor del lago". En efecto ningún pintor boliviano o peruano, que tiene a su alcance ese prodigio del cosmos andino llegó a captarlo tan magistralmente como lo hizo el cordobés. ¿Afloró su ancestralía mideterránea ante la contemplación de ese mar interior por donde siguen surcando las primitivas y perfectas embarcaciones de totora como hace seis mil años? Sólo puedo afirmar que los cuadros de Malanca con motivos del Titicaca, realizados hace 30 años, no han sido superados por ningún otro artista. Han vencido la prueba del tiempo y tienen, al contemplarlos hoy, esa rotundidad que encontramos en los clásicos.

A los diez meses de permanecer en Bolivia presentó en La Paz una exposición de sus pinturas de Tupiza de la capital, de Sorata, del Titicaca y de la histórica ciudad de Potosí. Había abarcado en sus viajes la mitad del territorio. La crítica lo valoró con justicia y resaltó sus indiscutibles méritos. Su exposición promovió, además , polémicas. Exponía en ese mismo tiempo en La Paz un pintor francés y llegaban las resonancias del futurismo en el arte. Los menos avisados, los pasivamente tradicionales estaban con Senet el francés; los snobs se inclinaban por aquello que sólo conocían de oídas: los "ismos" en pintura. Lo serio y calificado, como sensibilidad y crítica estaba con Malanca. Fue entonces que Oscar Cerruto publicó certeros juicios sobre la pintura del argentino. Dijo: "Malanca no pinta el paisaje sino la representacion anímica del paisaje ... pinta con el sol en los ojos, ardido de una fiebre interior religiosa, que incendia sus telas de amor y de luz".

Malanca en su exposición de La Paz se impuso categórico y triunfador. "Es el pintor del lago", repitió la prensa, sin comentarios consagratorios. Junto a sus obras del Altiplano estaban también sus cuadros de Potosí. Entre ellos figuraba la montaña legendaria piramidal y multicolor como una paleta, de donde España cantidades fabulosas de plata y que muestra hoy sus cinco mil bocaminas; los templos, sus callejas laberínticas, esquinas con portales y balcones bitrones, sus mansiones señoriales en cuyos frontis, portadas esculpidas de piedra,nacen marco a escudos nobiliarios en los que resaltan sus puertas de cedro tallado, claveteadas de bronce y en las cuales cerrajeros mestizos, en alarde de ingenio y habilidad manual, urdieron las figuras más inverosímiles para las aldabas. A la vista de esos cuadros flufa, espontánea la frase definitoria; "Malanca es el pintor de Potosí", como quien dice el pintor por antonomasia de la ciudad más famosa del mundo colonial hispano. Y ello es evidente. El nombre de Lalanca está perdurablemente unido al de Potosí, pues nadie como él, en el orden pictórico, ha mostrado con fidelidad interpretativa y sobre todo, aplicando sus magistrales calidades de pintor, el embrujo de Potosí, la ciudad minera que en el siglo XVI tenía más población que muchas capitales europeas y cuyo nombre en la frase "vale un Potosí", era sinónimo de quilates y de fama universal.

Años más tarde, realizó Malanca otros dos viajes a Bolivia internándose en sus valles y en las regiones tropicales . Potosí volvió a atraerle, pero esta vez tuvo que volver a Córdoba, convaleciente de una fiebre tifoidea. Estos viajes, que fueron accidentados, corresponden a otro capítulo de su biografía.

Córdoba, 1969.

MARILU DE GARCIA PRADA

Por SAUL NUÑEZ SAAVEDRA

MARILU DE GARCIA PRADA, es sin duda una de las pocas intelectuales bolivianas que ha hecho en Venezuela una labor tal altamente positiva y trascendente que merece este ínfimo homenaje.

Ella es físicamente menuda pero con una profunda espiritualidad que, en menos de un año hizo conocer gran parte de nuestra riqueza literaria y conquistó el aprecio de un amplio círculo social e intelectual caraqueño. Casada con el capitán (r) Hernán García Prada, es a su vez hija y nieta de militares con amplias vinculaciones en esta tierra de Bolívar. Su abuelo, el coronel Guillermo Sanjinés, desempeñó funciones diplomáticas de Bolivia en Venezuela, donde dejó una estela de aprecio. Luego su padre, Raúl Zumarán, estudió un curso de pilotaje en la Base Aérea de Maracay y posteriormente vivió largos años de exilio en Caracas.

El pasado año, los García Prada visitaron Bolivia y tuvieron dos meses de intensa actividad. Rodeados del cariño de su numerosa familia y del afecto de un extenso círculo de sus relaciones pareció que no se hubiesen ausentado de su medio. Un grupo de amigos, quienes con sus amplias vinculaciones culturales y benéficas, presentaron a Marilú ante el Ateneo Femenino Boliviano, cuya directiva le confirió el nombramiento de Miembro Corresponsal para Venezuela.

A su regreso a Caracas y aquilatando la misión que le fue encomendada, Marilú tomó mayor orientación del ambiente cultural tan ampliamente desarrollado en este país. Propuso algunos nombramientos honoríficos y fue otorgado el primero a la intelectual Margot Boulton de Bottome, Presidenta de "INTERCAMBIO" y otras instituciones de raigambre cultural y política. En aquella ocasión, la señora de García Prada se vinculó con personalidades de gran actuación venezolanista: Mademoiselle Josefina Coronil, Ligia Pérez Briceño de Soltero y Emma Salvi, quienes representan la nueva generación del movimiento cultural venezolano que asume tantas facetas.

Con profundo amor por Bolivia, Marilú se nutre de la historia y de la literatura de nuestro país. Ofrece recitales líricos de Taimes Freyre, de Reynolds, populariza "Claribel" del gran Tamayo.

Ultimamente, Marilú ofreció una conferencia sobre "algunos aspectos" de la Literatura Boliviana en la sede del Hogar Americano. La presentación estuvo a cargo del escritor e historiador venezolano don Adolfo Salvi, quien exaltó a los valores bolivianos como ejemplo para los países de América Latina. Luego vimos crecer la figura de la disertante y escuchamos el contenido de nuestra literatura: la precolombina, su proceso y su relevantes figuras hasta llegar a las tres insignes poetisas: María Josefa Mujía, Adela Zamudio y Yolanda Bedregal.

Esta actuación abrió un surco a las inquietudes de otros compatriotas que como la señora de García Prada desean hacer una verdadera labor bolivianista en busca del acercamiento de dos pueblos ligados por su historia: Venezuela y Bolivia.

Caracas, febrero de 1969

PLUMA, CATEDRA Y CULTURA

Por GUILLERMO GONZALEZ DURAN

QUIEN NO QUIERE PENSAR ES UN FANATICO: QUIEN NO PUEDE ES UN IDIOTA; QUIEN NO OSE PENSAR ES UN COBARDE.

Francisco Bacon

I

He aquí una afirmación que, acaso, como ninguna otra, se manifiesta incontrovertible al espíritu, cerrando el paso a toda objeción que se pudiera oponerle irguiéndose majestuosa y pronunciando su sentencia de honda repercusión social: LA RESPONSABILIDAD DEL ESCRITOR ES LA MAYOR DE TODAS.

Examinad esta afirmación por todos sus flancos, aproximadla a vosotros, observadla; tenedla también a cierta distancia, como quien aprecia un cuadro, consideradla desde diversos ángulos y perspectivas, y también así observadla y creo que, en las conclusiones de vuestro juicio llegaréis a la misma desembocadura en que me encuentro. Es así, simplemente así. A muchos les parecerá que, de entrada, es demasiado deambular el de estas líneas para sostener una verdad, que no precisa apoyos, columnas ni reflexiones por ser evidencia que flota ágil, clara y comprensiva para cualquier mente, como también si se le busca, tiene enorme peso, lo que no permite removerla, para suplantarla por otra afirmación que la niegue, y que, en buenas cuentas, lo que aquí se afirma es un lugar común, una perogrullada.

Pero ocurre con los juicios que se tiene por comunes y sabios, lo que con el "yo" que a cada buen hombre acompaña y que éste precisamente cree conocer de punta a punta y en toda su profundidad. Es frase hecha y corrida la que dice de ésta o de otras parecidas maneras: "Me conozco muy bien y sé lo que hago" no precisando, naturalmente, quien así se basta, de crítica ajena ni consejo. Pero ocurrirá siempre al prudente y discreto, que cuando se proponga deslizar una introspección tantear las propias profundidades de su alma creyendo conocerse, pronto se sorprenderá de sí mismo y hallará que no se conocía,que era su propio "desconocido" Y esto le quitará los primeros atavíos de la vanidad y le enseñará a reflexionar con Hamblet que lo extraño, por extraño, ha de ser bien venido, ya que en cielo y tierra hay más cosas que las que enseña la filosofía.

Y así, la inmediata reflexión que nos sugiere el afirmar que la responsabilidad del escritor es la mayor de todas, es la de que éste tiene una misión incomparable: encender ideales, ser linterna del saber, cicerone del pensamiento de los insignes, templo de formación espiritual, ara de la verdad, chispa que inflama el amor y pupila que avizora y previene el porvenir. El escritor es maestro y profeta, apóstol misionero, mártir y amigo: es el conductor de la humanidad. La magnitud de este ministerio es la magnitud de la Vida.

El encanto de un estilo soberbio, demoníaco, pletórico de voces estelares, deja la sensación de lo sobrehumano y arrebata y redime a las almas. Se adivina en los hombres que lo poseen alucinados sobre los que ha descendido en lenguas de fuego la palabra de Dios. Y por encima de Dios, nada. Eugenio D'Ors llega a decir de esclarecido escritor alemán: "Goethe es la medida justa de lo que es lícito ambicionar. Más allá ya no es posible el éxito".

II

Crear es a la vez el más sublime de los gozos sublimes y el más profundo de los dolores profundos; sentir que el desasosiego la tortura desesperante que tritura el corazón impiden respirar y enloquecen y abruman, como si fuera a estallar la vida, no dando paz mientras las ideas trajinan cual ascuas en la mente, cada vez más agitadas y encendidas, buscando una salida, chocando entre sí hasta destruirse, horadando dudas, minando las que parecían viejas verdades, que pierden su crédito y su encanto.

Y esta batalla, que precede a toda la creación, causa es que el auténtico escritor tome veinte veces la pluma y otras tantas la abandone sin llenar a veces una línea que le satisfaga, que le permita roturar la muralla en punto próximo a la senda por la que ha de irrumpir incontenibilemente. No de otra manera, otros creadores, como Miguel Angel, dejaban a poco de cincelar y definitivamente, hermosos bloques de mármol, o, como Leonardo, permanecían meses enteros imaginando cómo habían de reproducir en sus cuadros -concretamente en La Cena- el semblante de Jesús o de los apóstoles.

¡Y cuando la inspiración llega! La pluma corre enloquecida sobre las cuartillas, desbordada se diría, abrasándolas en llamas después de haber sido abrasada por el espíritu que ha roto sus ligaduras, que parece que se escapa, que se va dejando una nota de tristeza, que tiene un no sé qué de embriaguez olímpica, de existencia destrozada y de helado ósculo en la enardecida frente.

Este gozo no se lo explica. Si se lo explicara no sería infinito, incomparable: es el enigma. "MENS DIVINIOR" -dice el poeta.

Y las ideas vienen al mundo desbordando emoción y desbordando vida; se vuelcan sobre las inteligencias escogidas, las asombran anodadan y hechizan; se apoderan de los corazones, y ésta es su victoria suprema: el dominio del sentimiento en el hombre, una fuerza invencible, la mayor de todas; la pasión. Por eso dice Nietzsche: "El que escribe máximas con su sangre no quiere ser leído, sino aprendido de memoria".

Respetad la palabra: ella puede provocar una revolución.

III

¡Ah, el vulgo, sobre todo el semileído, sin pensamiento y sin nombre, cree que muy fácil es escribir! Pedrería falsa la que produce en abundancia, sólo puede ilusionar al mismo vulgo. ¡Ni un brillante!

De cierto, no hay otra aristocracia que la de las ideas y acciones elevadas, ni populacho mayor que el de las sandeces. Este populacho, colocado en nombre de doctrinas sin consistencia a una altura que le marea y embrutece, cree que el valer de quien escribe se mide por el espesor y la cuantía de sus libros. ¡Pobre estulto, estulto se quedará! Lo largo y enrevesado, lo lleno de palabras altisonantes le fascina y no descubre, quizá precisamente por corto, el corto alcance de tales sinrazones y jerigonzas. Pero las señales son ciertas: no está en el mucho decir, sino en el bien y sabio decir, el valer. Expresa Gustavo Le Bon: "La abundancia de palabras inútiles es un síntoma cierto de inferioridad mental".

Los buenos autores y las estrellas no han de ser juzgados en las plazas ni en los establos. Oíd la voz del Evangelio: "No dáis lo santo a los perros, ni echéis vuestras perlas delante de los puercos; porque no las rehuellen con sus pies y vuelvan y os despedacen".

IV

El intelecto creador capta esencia de verdades; todo él fuerte, desbrozado, condensa en cada sentencia una filosofía, una fe y una tempestad. Frases hay que convulsionan la Historia y abren y cierran eras y culturas, repercutiendo en los siglos. Nos hacen sentir que Platón vive aquí, con nosotros, cuando nos emocionamos hasta el éxtasis leyendo los Diálogos, que exhalan poesía y ensueño. ¡Eso es inmortalidad!

El mundo se orienta por el pensamiento y cuando éste seduce y apasiona cuando se halla nutrido por la realidad, los hechos sociales tienden a modificarse y la lucha -suprema ley de la existencia y de la transformación- divide los campos.

La originalidad del hombre superior altera el orden conceptual de la vida y provoca la condena social de las corrientes que sostienen el STATU QUO, la tradición. Contra lo desconocido los hombres se previenen, y aunque no siempre están conformes con lo que poseen y son, desconfían de lo nuevo, que viene a desterrar su paz, a robar su fe, esperanzas y costumbres. Y esa perturbación social, síntoma evidente de cambios, confunde, y muchas veces no hay inconveniente en hacer un mártir del apóstol de la causa que nace e imprime un nuevo rumbo a la Historia.

Sin embargo, lo dramático del conflicto cultural humano es que con el ropaje de la verdad y de la virtud, pueden también presentarse doctrinas falsas y de peligrosa aplicación que entran en pugna con las ideas vigentes, provocando las más serias crisis sociales y determinando descensos, a veces acentuados, que ocasionan a los pueblos sus mayores trasudores y agonías, y esto agitando los fondos de pasión del egoísmo, tan pronto a toda clase de excesos, que escriben y rubrican los acontecimientos más desconcertantes. Y son trances tan agudos y de proyección tan incalculable los que señalan la responsabilidad del intelectual, los que prácticamente la determinan.

Las ideas son la luz del mundo, y no existe otro medio de demostrar su peligrosidad, cuando se hallan erradas, que oponerles otras ideas que, examinadas ante la razón, serena y honradamente prueben dónde se halla la verdad; pero ello exige libertad de exposición y examen, que, de acuerdo a una insobornable lógica, rematará en el conocimiento evidente. El hombre debe tener la certeza de que el entendimiento humano, recto y preciso, siempre demolerá los sofismas y de que jamás las argumentaciones de éstos, por hábiles que sean, lograrán mellar ninguna verdad, y que la que parezca más simple de estas será siempre tan firme como la más profunda. Hay que tener fe en la verdad, porque de ella siempre son todas las victorias, aunque las noches del error parezcan interminables. Y hay que tener también la seguridad de que sólo la verdad pueda ofrecer a la cultura una fortaleza inexpugnable y a sus defensores el valor extraordinario de los seres que se transfiguran en gestos de heroísmo: la convicción de su causa, de su fe,de su doctrina.

Y si el escritor puede iluminar tales parajes, sendas y caminos, respetad al escritor.

V

En el DICCIONARIO DE DERECHO Y LEGISLACION BOLIVIANA (obra auspiciada por el Rectorado de la Universidad Mayor de San Andrés que nos hallamos concluyendo), al tratar de la libertad de cátedra, decimos:

"Garantía de formación intelectual y científica que ofrecen las universidades que no se sujetan a un plan de "cultura dirigida" de tipo dictatorial, para que los profesores puedan exponer, sin presiones ni restricciones dogmáticas de secta sus opiniones científicas y llevar a cabo, con amplio sentido de crítica, las investigaciones que deseen. La libertad de cátedra, es acaso, en el orden cultural, una de las más valiosas conquistas del espíritu. Siendo las universidades los templos del saber, no caben en ellas las directivas sectarias ni las posiciones extremistas de derecha o izquierda, rojas, azules o blancas. Lo contrario es atentar contra el bien más preciado que en ellas puede alcanzarse: EL SABER DE VERDADERA VERDAD. Por eso hay grandeza en estas palabras de Voltaire: "Estoy en absoluto desacuerdo con tu opinión; pero gustoso daría mi vida por sostener tu derecho a expresarla".

REBELION JUVENIL

Por NUMA ROMERO DEL CARPIO

LA JUVENTUD acomoda su actitud mental al impacto de una realidad inédita. Responde con su inquietud al estímulo de un mundo nuclear, regulado por computadoras electrónicas.

La revolución actual no se mide por la edad cronológica; se evalúa por la aptitud de asimilar esquemas nuevos o viejos. Mide la capacidad de captar la realidad o la impotencia de aprehenderla.

La época presente singulariza una revolución cósmica. La Tierra trocóse en simple trampolín tendido al infinito. Las generaciones actuales son aves de paso: su destino es proyectarse a las estrellas y transitar en el cosmos ilimitado.

Se considera improbable la existencia de seres vivos en los planetas de nuestro sistema solar; la excepción resulta la Tierra. Se concibe sin contradicción un género de seres no biológicos: prodigiosas computadoras pensantes. Asombrosos entes mecánicos manejados por posibles seres espirituales, ausentes de cuerpo y ajenos al tiempo y espacio terrícolas. Formulemos dos hipótesis: los seres extraterrestres pueden albergarse en cuerpos apropiados a la Tierra o individualizar su presencia en simples ROBOTS teleguiados. Su elevada espiritualidad extraña al tiempo y al espacio, requiere de un cuerpo para actualizarse, para afirmar su realidad fenoménica.

Los tripulantes de los OVNIS demuestran aptitudes sorprendentes y muy superiores a las humanas. Sus artefactos patentizan culturas muy desarrolladas y desconocidas por nosotros. La presencia de seres extraterrestres nos perturba e inquieta; despierta nuestro temor y ansiedad; acentúa nuestra limitación e impulsa el anhelo de trascender la tierra.

(Pasa a la página 4)

JOHN GUNTHER...

(Viene de la pagina 2)

Otras de sus opiniones sobre Bolivia son las siguientes: "Todos los Ministros juegan "football", pero no puede saber si esto es o no obligatorio". EL PRESIDENTE GERMAN BUSCH ERA "NEUROTICO, AMBICIOSO, BRUTAL Y TONTO. NUNCA HABIA VISTO UNA CIUDAD HASTA QUE, TARDE EN SU MOCEDAD, LLEGO A SANTA CRUZ, Y PENSABA QUE LA PAZ ERA LA METROPOLIS MAS GRANDE DEL MUNDO, BEBIA COMO UN PEZ". ODIABA A LOS EXTRANJEROS. EL TENIENTE CORONEL BUSCH SE SUICIDO EN AGOSTO DE 1939, DESPUES DE UNA NOCHE DE BORRACHERA, APARENTEMENTE COMO RESULTADO DE SU HISTERICA DESILUSION FRENTE A LA CORRUPCION QUE ENCONTRABA EN TODAS PARTES". En cuanto al Presidente Gualberto Villarroel: "ERA UN HOMBRE EXTREMADAMENTE INESTABLE, QUE ESTUVO DURANTE UN TIEMPO BAJO FUERTE INFLUENCIA PERONISTA". Añade el señor Gunther: "Probablemente- para entrar en deplorables superlativos- Bolivia es la nación más políticamente inestable del mundo. Un recuento nos da 175 "revoluciones" desde su independencia en 1820, y otro dice que 179 "cambios de gobierno" han tenido lugar en 126 años". Algo más: "Tanto los quechuas como los aimaras están entre los pueblos más endurecidos, impermeables, inertes e inasimilables del mundo". Y esto: "Los soldados del ejército tienen que ser alimentados con $us. 0,16 al día -$b. 2,00-. Solamente reciben dos comidas: pan con café en la mañana y una taza de sopa en la tarde".

Al azar, al término de un desagradable ejercicio de lectura, hemos escogido algunas de las estulticias que el famoso señor Gunther incluye en su "magna opus" sobre la América del Sur. La edición está, felizmente, en inglés, lo cual salva de la contaminación a innumerables personas de buena fe. Pero indigna la comprobación de que semejante escribiente ha sido recibido como un profeta en todos los países de Sud América y colmado de inmerecidos agasajos.

Sobre nuestro continente, se han escrito centenares y acaso miles de libros. Algunos se ocupan de un solo país, otros de una región, el resto del continente. Muchos son serios y bien intencionados, fruto de largas permanencias y cuidadosas investigaciones. Quien esto escribe ha tenido oportunidad de leer numerosas obras sobre esta materia. Con la limitada autoridad derivada de esa experiencia puedo afirmar que "Inside South América" es el más insuficiente, mediocre y arrogante libro de cuantos ha leído sobre el tema. En su obra, Gunther nos demuestra la fantástica capacidad de su "ignorancia activa".

Felizmente este dinámico y peripatético reportero no es el único testigo de nuestros pesares. Su contrapartida, en todo lo que Gunther tiene de malo y el otro de bueno, es un joven pensador argentino, Jorge Abelardo Ramos, autor de "Historia de la Nación Latinoamericana", a quien, con la benevolencia de los lectores, nos referiremos en un próximo comentario.

(Viene de la página 1)

EL TUNEL

Generalmente, esa sensación de estar solo en el mundo aparece mezclada a un orgulloso sentimiento de superioridad :desprecio a los hombres, los veo sucios, feos, incapaces, ávidos, groseros, mezquinos, mi soledad no me asusta, es casi olímpica (Cap. XXI).

En este orgullo irreal ante la soledad el mismo Castel se contradice más tarde cuando reconoce que la soledad le causa sufrimiento:

"Ahora estoy pagando la insensatez de no haberme conformado con la parte de María que me salvó (momentáneamente) de la soledad -Cap. XXVI)

Temas contemporáneos se intercalan y suceden en la novela. La soledad está gráficamente descrita en el título. Castel dice que su vida era:

Un sólo túnel, oscuro y solitario... donde había transcurrido mi infancia, mi juventud, toda mi vida. (Cap. XXXVI).'

En éste túnel él estaba aislado del "ancho mundo, mundo sin límites de los que no viven en túneles" (IBID) Castel se había ilusionado de que María era también un ser solitario que vivía en su propio túnel y que en cierto momento una luz había comunicado los dos túneles. Así, ellos podían compartir un rompimiento con la soledad.

Tema contemporáneo importante es también el desarrollo de la angustia en el alma de Castel. De convicción nihilista, el pintor vive obsesionado dentro del caos que es su vida. El motivo central de su angustia es el querer saber con certeza si María le engaña o no. Para esto, su "imaginación fantasmagórica" construye una hipótesis y, por medio de preguntas, disecciones y raciocinios, formula conclusiones que concuasen con su estado mental del momento. Usando la metáfora del túnel, Castel describe su ansiedad cuando María lo abandona brevemente . Dice:

Pero a veces sucedía que (ella) no llegaba a tiempo o se olvidaba de este pobre ser encajonado, y entonces yo, con la cara apretada contra el muro de vidrio (del túnel) la veía a lo lejos sonreir o bailar despreocupadamente o, lo que era peor, no la veía en absoluto y la imaginaba en lugares inaccesibles o torpes. Y entonces sentía que mi destino era infinitamente más solitario que lo había imaginado (Cap. XXXVI)

En esta obsesión por saber la verdad sobre los sentimientos de María, Castel oscila entre el amor y el odio por ella. ¿Será esta una comedia en que María le engaña como a un chiquillo? En un momento esquizofrénico Castel cavila:

Mi cerebro funcionaba ya con la lúcida ferocidad de los mejores días: ví nítidamente que era preciso terminar y que no debía dejarme embaucar una vez más por su voz dolorida y su espíritu de comediante, Tenía que dejarme guiar únicamente por la lógica y debía llevar, sin temor, hasta las últimas consecuencias, las frases sospechosas, los gestos, los silencios equívocos de María —Fue como si las imágenes de una pesadilla desfilaran vertiginosamente bajo la luz de un foco monstruoso (Cap. XXXII).-

A esta inteligencia lógica y destructiva se añade otro elemento de crueldad en el temperamento de Castel. Es violento en su amor por María. Su brutalidad es emocional, física y también intelectual. La trata de prostituta, de mujer falsa, la martiriza mentalmente para obligarle a confesar sus sentimientos. Y él mismo declara que está experimentando una "perversa satisfacción" al insultarla (Cap. XX)

María es más realista que Castel. Activa, vital con gran sensibilidad artística, atrae a Castel también por su generoso corazón. Cuando él le propone que se escapen, María le dice:

No tenemos derecho a pensar en nosotros solos.... La felicidad está rodeada de dolor (Cap. XXVI).

Y esto lo dice María porque su verdadero marido, el ciego Allende, la necesita a pesar de que no pueden compartir la vida normal del matrimonio. En su gran sensibilidad María comprende el arte del pintor como nadie. Hablándole de la "ventanita" del cuadro MATERNIDAD María dice a Castel:

A veces me parece como si esta escena la hubiéramos vivido siempre juntos. Cuando vi aquella mujer solitaria de tu ventana, sentí que era como yo y que también buscabas ciegamente a alguien, una especie de locutor mudo (Cap. XXVII).-

El estilo en esta obra de Sábato, es dinámico, rápido, sintético. De inmediato captura la atención del lector y lo hace partícipe de la obsesión subjetiva de Castel. El suspenso y las sorpresas (como el saber súbitamente que María es casada) matizan la prosa. El lenguaje es de una pasión intensa, mezclado con elementos contemporáneos -sueños, recuerdos subconscientes, imágenes fantasmagóricas. La divisa de relatar el crimen en primera persona da un carácter surrealista a la obra:

Pero en aquel momento.. me encontraba solo como consecuencia de mis peores atributos, de mis bajas acciones. En esos casos siento que el mundo es despreciable, pero comprendo que yo también formo parte de él... me invade una furia de aniquilación... la tentación del suicidio, me emborracho, busco a las prostitutas, Y siento cierta satisfacción en probar mi propia bajeza..... (Cap. XXI).

Al lado de este lenguaje crudo, hay pasajes líricos que nos recuerdan a los post-modernistas.

Para ponernos una vez más frente a frente a través del muro de vidrio para mirar nuestras miradas ansiosas y desesperanzadas, para tratar de entender nuestros signos, para vanamente querer tocarnos, palparnos, acariciarnos a través del muro de vidrio, para soñar una vez más ese sueño imposible (Cap. XXXV).

La filosofía del protagonista se revela en algunos trozos. Ya apunté su idea de la soledad como fruto de un "orgulloso sentimiento de superioridad" (Cita 1, cap. XXI). La vanidad la describe como compañera infalible del hombre de fama. Dice:

La vanidad se encuentra en los lugares más inesperados: al lado de la bondad, de la abnegación, de la generosidad (Cap. II)

EL TUNEL novela argentina contemporánea es exquisita de leer por su agilidad artística y la vitalidad con que presenta la realidad subjetiva del solitario y desubicado pintor Juan Pablo Castel.

HIJO DEL...

(Viene de la pagina 1)

grupo divisa a las dos cholitas y rápido se encarama sobre ellas mientras otros las acozan con sus mata-suegras. Maltrechas, con sus cabelleras en desorden y llenas de mixtura y serpentinas, ambas logran safarse de sus atacantes. Un pepino de rojo y blanco las persigue hasta lograr alcanzarlas.

- Me conoces, mascarita?. . . linda cholita yo te conozco, eres la Candicha, eres de la zona norte, déjate poner estas serpentinas y un poquito de mixtura, por algo estamos en el carnaval!

- Quién eres?, Inquiere temerosa Candicha.

- Yo soy ése. . . el mismo. . . el que se está muriendo por vos y vos siempre orgullosa lo desprecias. . . ahora acéptame un vasito de cerveza, linda cholita, siempre linda pero siempre orgullosa, no seas malita, por algo estamos en Carnaval, tu linda amiguita que nos acompañe.

- Ya, su antojo! De dónde nosotras podremos tomar cerveza con desconocidos - dijo Susana - A ver quítate la careta!

- Linda cholita, vos siempre habías sido mala. La Candicha está queriendo y vos vienes a meter la pata (llamando a otro pepino) che, compañero! a ver ven! (se aproxima al grupo un Pepino con disfraz celeste). Te presento a las amiguitas, ésta es Candicha, la chica más linda de la zona norte, pero también la más orgullosa. Le estoy rogando que acepte un vasito de cerveza. A ver tú, compañero, ayúdame a rogarles.

- Claro, cholitas lindas - dice el recién presentado - nosotros somos muchachos decentes y conocidos, no andamos con patrañas, queremos invitarlas decentemente como ustedes se lo merecen.

- Gracias, joven - dice Susana - pero a ver quítense las caretas para que sepamos quiénes son? Nosotras no tenemos permiso y tenemos que regresar prontito a nuestra casa.

- Sólo un vasito para refrescarnos. Tenemos que festejar el Carnaval. No nos desairen, guaguitas lindas, nosotros las hemos de acompañar hasta su domicilio, no sean malitas.

- Bueno, pero únicamente un vasito de refresco y eso para que no digan que somos orgullosas. Pero antes tienen que sacarse las caretas. Nos apuraremos, se está haciendo tarde y comprendan que estamos sin permiso.

- Che, compañero - dice el Pepino de celeste - qué te parece? alquilaremos disfraces para ellas y así podemos estar un momento en el Salón de Baile.

- Eso no!. . . de ninguna manera. . . imposible, no tenemos permiso y las horas están avanzando rápidamente - dice Candicha - Además no sabemos quiénes son ustedes, tienen que quitarse las caretas!.

(El Pepino de rojo quitándose la careta) - Soy yo, Candicha, discúlpame, bien sabes que te respeto y que hace tanto tiempo te quiero, pero más poderoso es tu orgullo - era el hijo de la Condorpasa, el Quisco -

(Candicha llena de asombro) - Pero mirá quién había sido!. Figúrate Susana!. Pero otra pinta también habías sabido echar con tu Pepino?. Quién habría de imaginarse que seas vos, y tu amigo quién es?, que se saque también su careta.

(El otro Pepino sacándose la careta) - Yo, cholitas lindas, no tengo el agrado de conocerlas. Soy fabril y también futbolista. Me alegro mucho de conocerlas ahora y espero que podamos ser muy buenos amigos - estrecha la mano de ambas cholitas - Bueno ahora que saben quienes somos, tienen que aceptar nuestra humilde invitación.

- Será otro día joven - dice Susana - ya es muy tarde y nosotras hemos salido sin permiso pensando no tardarnos, tenemos que regresar lo antes posible a nuestra casa.

- Recién son las doce - dice el Quisco - y justo ahorita está en lo mejor el bailongo. Entremos siquiera un momentito, tomamos un refresco y nos salimos de inmediato. Nosotros las hemos de llevar hasta su casa.

- Ni siquiera hemos venido con trazas para entrar al baile. Más bien mañana podemos venir pidiendo permiso de nuestras madres. Ahora nos disculpan, por favor. Les agradecemos su buena intención de invitarnos, muchas gracias, no lo tomen a mal.

- Mira, Susana - dijo el Quisco -. Entraremos sólo un momentito, para que no las reconozcan alquilaremos disfraces, así nadie las podrá identificar.

- Muy bien!, dijo el otro Pepino - allá a media cuadra alquilan lindos disfraces. Así que manos a la obra.

- Pero sólo por media hora - dijo Susana - Tomaremos un refresco y de inmediato nos acompañan hasta nuestra casa. Mañana, pidiendo permiso, podremos estar más tiempo.

- - - - IV - - - -

Candicha, con un vistoso disfraz de gitana y Susana disfrazada de holandesa, hicieron su ingreso al salón de baile y con sus amigos pepinos se ubicaron en torno a una pequeña mesa. ¡Mozo! - dijo el Quisco - sírvanos cerveza al hielo y unos buenos sandwichs.

Alegres y dicharacheras ambas parejas bailan animadamente sin descuidar las libaciones. Las horas corren vertiginosas en medio del infernal bullicio carnavalero. La algazara crece más y más y las libaciones son cada vez más colmadas. Ambas parejas bailan y beben sin importarles el correr de las horas y totalmente entregadas a la euforia del Carnaval.

- Candicha! - dice el Quisco -. Qué hermosa estás con ese disfraz de gitana. Tus ojos me parecen dos hermosas estrellas. . . a ver adivíname la suerte?, Conocé lo mucho que sufro por vos y dime qué debo hacer para merecerte?

- A ver estirá la palma de tu mano, no, esa no, la otra, la del corazón, la izquierda. . . a ver tus rayas. . . te diré la purita verdad, yo soy una formidable pitonisa. Verás cómo te adivino todito!

- Sí, Candicha, adiviná lo mucho que por vos sufre mi corazón. Dime qué podré hacer para deponer tu orgullo y conseguir que siquiera un poquito me correspondas. Tienes que saber lo mucho que por ti sufro. Acaso mi amor padecerá sin esperanza?

- Pero, mírenlo a este farsante!. . . tu mano me está diciendo con toda claridad que estás queriendo a otra!.

- Mi mano miente, Candicha, a lo mejor te estarás equivocando de raya o me estarás queriendo embaucar. Bueno, pero mejor ahora nos serviremos. ¡Salud, Candicha! Dios quiera que pronto puedas corresponder a este grande cariño y dejes de ser tan orgullosa. . . y pensar que eres tan linda y que tánto yo te quiero!.

- Si yo no soy orgullosa como vos dices. La prueba es que estoy bailando contigo en este Carnaval, y lo peor de lo peor, sin permiso. Ojala que nadie me reconozca porque si mi tía llegara a saber se armaría la grande en mi casa.

- Ahora bailaremos este lindo carnavalito cruceño, Candicha de mi vida. Jamás me olvidaré de este Carnaval. Si me está pareciendo un sueño el estar junto a vos.

Bailan entusiastas no sin dejar advertir que las libaciones están haciend su etílico efecto. Ahora el ritmo de la pareja es más brusco y a momentos pierden todo compás. Trabajosamente esquivan el gentío y zigzageando retornan a la mesa para seguir bebiendo. Quisco está muy mareado y dialoga en voz baja; parece no sentir la presencia de Candicha que también está notoriamente bebida y acaba de echar su vaso de cerveza sobre la mesa al tratar de accionar bruscamente. Su torpeza la ha despojado del antifaz y la pañoleta que resguardaban su identidad.

Entre tanto y aprovechando el estado de completa beodez de Quisco, se aproxima a la mesa un Pepino con careta amarilla y acosa con mil palabras jugosas a Candicha, invitándola, ya no con cerveza, sino con tragos cortos de fuerte pisco pretextando que así neutralizará la acción de la cerveza. Como medida de seguridad a su intromisión audaz, levanta de la mesa la pañoleta y la anuda en el cuello de Candicha, luego le coloca el antifaz.

En tanto, hacía mucho tiempo que Susana había abandonado el salón de baile y retirándose a su casa en la equívoca creencia de que Candicha también se retiró. Quisco, acodado sobre la mesa e inconsciente por su estado etílico, dormía su borrachera ajeno a todo.

- Bueno, cholita linda, bailaremos esta cuequita? - descarado insinuó el desconocido Pepino de la careta amarilla.

- No gracias. . . quiero, hic. . . descansar un ratito, hic. . . pero, caray, hic. . . (respondió dificultosamente Candicha que se esforzaba por disimular su primera borrachera)

- Tomá este traguito corto, cholita linda, te hará bien, seguro que te daría el aire por aquella ventana abierta, por eso estarás queriendo marearte. Te pasará prontito con este trago bajante. ¡Salud!, pégale seco.

- Bueno, hic. . . pero, caray (demostrando con un gesto lo fuerte de la bebida) es muy fuerte; me está quemando mi garganta. . . me estoy mareando, hic. . . qué barbaridad, hic. . .

- Este traguito te sentará, cholita linda, prontito te sentirás mejor. Tomá este otrito te hará bien ¡pégale seco!

- Caramba, hic. . . me estoy, hic. . . emborrachando, hic. . . mi cabeza me está dando vueltas, hic. . . pero, caray, hic. . .

La noche deshilacha sobre la ciudad sus últimos vestigios. El alba socarronamente atizba ya por los ventanales. En el salón de baile la algazara alcanza contornos dantescos. Las cuecas y bailecitos hienden el espacio al vislumbrar de un nuevo día. El Pepino de careta amarilla, bebe de un sorbo el último trago corto y levantándo a Candicha que está dormitando junto a la mesa dice: Estás conmigo, guaguita linda, chiquiscolita, ahora nos iremos cantando y bailando, festejando el Carnaval. ¡Yo soy muy macho, qué caray! A mi nadie me pisa el poncho por forajido que sea, qué caray!

Tambaleante y en estado de completa inconsciencia, Candicha abandona el salón de baile, sin poder darse cuenta por su estado etílico de la persona que le acompañaba. El Pepino de careta amarilla la lleva fuertemente asida del brazo con rumbo desconocido.

- - - - V - - - -

Lunes de Carnaval. Tres de la tarde de un día de resplandeciente sol. Bullicio enloquecedor de cohetes, charangas, griterío de pepinos con voces en falsete y pandillas de pilluelos pidiendo chauchitas.

Candicha despierta de su primera borrachera. Está aletargada por los efectos alcohólicos. Parece que tiene un volcán en la cabeza. Una sed atroz le acartona la garganta y su estado de general hesitación le imposibilita hilvanar sucesos pasados que le aclaren la causa de hallarse en una habitación para ella totalmente desconocida. Absorta mira a su derredor, sobre una silla, el infame ha dejado su careta de Pepino color amarillo. Qué significaba eso?. Forzadamente trata de recordar lo acontecido. Fugaces pasan por su afiebrada mente algunos hechos. La salida furtiva de su domicilio en compañía de Susana. Los Pepinos que las acosaban. El Quisco y su amigo. Su disfraz de gitana y el salón de baile. . . claro, ella estaba de pareja del Quisco pero, éste llevaba careta roja con blanco, su amigo tenía la careta celeste, pero. . . ¿Quién era entonces el que la llevó a esa habitación?. . . Allí, sobre esa silla, la careta amarilla le parecía hacerle una mueca diabólica y feroz. Se restregó los ojos, tímida miró en derredor y pensó que acaso le darían a beber algún maléfico brebaje que la atontaba y le impedía recordar cómo y con quién fué a esa habitación.

Temblorosa y angustiada sale de la habitación y se informa que está en un hotel y que su acompañante - que no dejó seña alguna - se había marchado hacía más de dos horas.

Como una autómata caminó rumbo a su domicilio. Eran decenas en las calles los pepinos con careta amarilla. Su proximidad le infundían terror y todos le parecían con grotescos y burlones ademanes. En la esquina de su casa estaba esperándola Susana.

- Por Dios, dónde estuviste hasta esta hora?. Son más de las tres de la tarde y tu tía está que revienta de furia!

- No sé ni puedo explicarte lo que me está sucediendo. Nunca debiste dejarme sola. Jamás debiste abandonarme ya que juntas habíamos salido. Es imperdonable lo que has hecho.

- Cuéntame qué te pasó, por qué razón demoraste en volver? Yo fui a casa del Quisco y lo encontré durmiendo. No recordaba nada con la borrachera. Dice que un amigo lo visitó antes que yo llegara y le avisó que tú saliste del baile del brazo de un pepino con careta amarilla que no tenía número de patente municipal.

- Por Dios, Susana, qué dice mi tía?.

- Tu tía no sabe de nuestra escapatoria, con la borrachera que se gastaba se durmió hasta muy tarde. Yo le dije que recién habías salido para visitar a una amiga. Cuidado, Candicha, me hagas pescar la mentira!

- Siempre eres buena, Susana, pera jamás debiste haberme dejado sola, mucho más anoche que yo sin tener costumbre tomé cerveza. Ahora ayúdame a pedirle disculpas a mi tía y después hemos de hablar. Una mentira seguida de una historieta cualquiera fue la disculpa de Candicha ante su tía que, de manera tan insólita, ignoraba la tragedia vivida por su sobrina, tragedia enorme que cada día volcará más y más su acíbar, en torno a la existencia de quién fuera la cholita más guapa de la barriada y cuya honra había sido tan criminalmente mancillada.

Transcurridas las primeras semanas una tez marchita comenzó a señalar en el rostro de Candicha un radical cambio en su persona. Se tornó poco comunicativa, recelosa. Las noches se le hacían interminables y en sus vigilias se debatía pensando quién sería el canalla autor de su enorme tragedia. Por qué la había abandonado el espíritu protector de su difunta madrecita?. Mientras tanto el Quisco, resentido con la Candicha por lo que él juzgaba un gran desaire al dejarlo plantado en el baile, ignorando la realidad de los hechos, no quería saber nada de ella y confidencialmente le manifestaba a Susana su hondo resentimiento.

Cierto día - por una amiga de su finada madre - Candicha llegó a enterarse de que en Chulumani tenía una tía. Se apresuró a escribirle cariñosamente y le pidió poderla visitar. La favorable respuesta no demoró mucho y la nueva tía se mostró muy halagada con las noticias de su sobrina y no sólo la invitó cordialmente sino que le remitió los pasajes por intermedio de una Empresa de Transportes a Yungas. La grata noticia, de momento, representaba para Candicha una verdadera ancla de salvación, viajando a Chulumani evitaría habladurías en el vecindario y su tía no podría advertir su estado de gravidez que transformaba su anatomía con acelerado ritmo.

- Che Candicha, dime con toda franqueza que te está pasando? No sé por qué causa me ocultas las cosas, ya ni siquiera me charlas en las noches, te muestras muy reservada, muy esquiva. Cual es la razón?.

- Nada me pasa, Susana. No sé por qué no tengo ganas para nada. A lo mejor el Quisco me haría hacer algún brujerío, dicen todos que su madre es muy bruja. Sabes? Tengo una tía en los Yungas, en Chulumani, y me está haciendo llamar. Tal vez ese calor y la fruta me hagan bien, pienso decirle esta noche a mi tía y pedirle permiso para viajar. Dios quiera que no me niegue.

Entre tanto, las chismosas del barrio, las infaltables comadres pelafustanes que están a la pesca de noticias para hincharlas a su antojo en sus comentarios, ya se ocupaban del caso de Candicha. Las conjeturas y perversos comentarios crecían de volumen y tono hasta que al fin llegaron a oídos de doña Getrudis que, colérica, enfrentó a Candicha.

- Oye, mosquita muerta, veh, tengo que hablarte!.

- Pero tía, por qué me tratas así? No te obedecí o algo hice que te contrarió?.

- No, nada, nada malo hacen las hipócritas y solapadas como vos. Miren las cosas!. Razón estabas enflaqueciendo con cara de mosca muerta. Qué tal no?. . . y yo la zonza que me chupaba los dedos como una ignorante. Caray, las cosas!. . . jamás pensé que fueras una malagradecida, toda una zafada. Has visto?. . . sinvergüenza tan grande!. . . no decirme nada, no avisarme y permitir que las gentes me estén pelando a su gusto, no respetar mis canas, ni siquiera el buen nombre de su finada madre. Igualito como si fueras perro sin dueño. Canalla!. . . Cómo estar preñada y no decir nada. . . Habla, pues, tempranilla, dime quién es el bribón para molerle las costillas y hacer que tu guagua tenga padre!!. . . Si en este momento no te viera con esa cara de ánima en pena, con un garrote te daría hasta mandarte a jetavez!!!. Ante el silencio de Candicha que sólo atinaba a llorar amargamente, doña Getrudis reaccionando coléricamente y en voz alta le manifiesta su determinación de que inmediatamente abandone su casa y que sólo, en caso de presentar al autor de su estado de gravidez, podrá tener un poco de consideración, pero jamás la perdonará por su grande infamia.

Candicha enjuga sus lágrimas, se arrodilla frente a su tía y angustiosamente le dice:

- Perdóname, tía. Fue una desgracia sin nombre. Fue una fatalidad como castigo divino por no haber sabido escuchar tus sanos consejos. De rodillas te pido me perdones! Te serviré humildemente, pero no me arrojes de tu lado, no me niegues tu protección en esta hora de angustia y fatalidad.

- Qué fatalidad ni la Leva de Gamarra, yo no quiero saber nada y mándese jalar antes que le rompa la crisma. Fuera de mi casa! . . . y que todos, todos sepan que la echo por mala mujer, por sinvergüenza. Fuera, no quiero verla más!!. Por una muy grande caridad y sobre todo por la finada Brígida, permitiré que se lleve su ropa y su cama. Fuera perro sin dueño!. Sepa que para usted he muerto. Fuera de mi casa!!.

- - - - VI - - - -

Trànscurridos unos meses, en la risueña población de Chulumani nace un robusto niño. Tiene todas las facciones de Candicha. Nada, absolutamente nada que divulgue la identidad del canalla que, sádico, abusó del embrutecimiento momentáneo de un ser indefenso atrapado por los tentáculos de la embriaguez, saldo de un furtivo deseo de diversión carnavalera.

Así, de tan insólita manera, Candicha ingresó al tortuoso camino de las madres solteras tras sufrir meses de tortura moral y material, expiando sola su falta, mientras el sádico y ruín, seguirá en la grotesca caravana bajo el anonimato de su disfraz de Pepino y al acecho de nuevas aventuras, de nuevas víctimas y. . . que viva el Carnaval!!.

REBELION...

(Viene de la página 3)

Una convicción domina a las
inteligencias precursoras: la
seguridad que las culturas del
mañana tendrán como escena-
rio otros planetas. En nuestro
libro titulado PERPLEJIDAD
expresamos lo siguiente: "Las
nuevas culturas sedimentadas
en otras atmósferas, bajo el
peso de gravedades diferentes,
harán posible una nueva fisi-
ca y, lo más sorprendente, nue-
vos hábitos mentales y de vida.
Los hombres del futuro crearán
nuevos ciclos culturales extra-
ños a lo que sabemos. La Tie-
rra se convertirá en el
desván de la historia, para
de los nuevos estudiosos".
tras previsiones serán una
lidad en un futuro no lejano.

Marchamos a pasos acelera-
dos; nuestro transcurrir es
tagia de tiempo cósmico.
tra inteligencia no atina a
tinguir lo mágico de lo
Arthur Clarke expresa:
quier tecnología lo suficiente-
mente adelantada es indistingui-
ble de la MAGIA".

Si tales hechos acontecen,
¿por qué sorprendernos de
revolución juvenil? Has
en la era atómica. Presen
los viajes estelares y los
por televisión. Se consideran
futuros tripulantes de las naves
cósmicas. Esperan superar
velocidad de la luz -la
velocidad señalada por Einstein-
y sostienen su fe en afirmacio-
nes como las siguientes:
rias teorías matemáticas
trusas apuntan hacia la posibi-
lidad de que algún día el límite
de velocidad de Einstein se
re y de que se descubran
creíbles atajos para ir de un
lugar a otro del Universo"
(Rosenfeld Albert -Life-
No. 12).

La evolución actual
en pañales; su explicitación
mará contornos imprevisibles.
Sus proyecciones modificarán
nuestras condiciones humanas,
harán posibles transformacio-
nes asombrosas: hoy trasplan-
tamos corazones; mañana
nuestro cerebro y, más
te, transmigraremos a
distintos; pero portando
ser espiritual. Los futuros
pos constituirán ropajes
dos a las circunstancias
mósferas diferentes.

¿Con el cerebro de
resultaremos genios?

En un futuro próximo
no, podremos alterar
tamaño y conquistar
gresiva sutileza. Seremos
livianos que resultará
cil caminar sobre las
o sostenernos en
Desgravitados lograremos
cender sin dificultad

Esta creación imaginaria
quiere posibilidad en las
juveniles. Deja de
una fantasía para
evidencia. La ficción
su credencial de realidad.

Las mentalidades jóvenes
sestiman las actuales
ras sociales, los sistemas
ticos, las normas jurídicas
consagradas relaciones
nas. Desconocen el
actual, ignoran la moral
ña, repudian las clases
les, desprecian la moda
claman su nuevo ritmo
Decoran sus cuerpos,
desnudándose y se
peinarse. Inventan
trañas y al compás de
mentos eléctricos,
garbados, disimulan
lo descubren exaltándolo
pronto su lenguaje
rá signos expresivos
gritos, silencio significativo
un lenguaje integrado
pos articulados que
samientos visuales

Pronto la telepatía
rá en capacidad
años próximos se
los "viajes" sin utilizar
o el poder extraordinario
la Ayahuasca. Las
resultarán aptitudes
el fruto de una renovada
nasia mental. El mundo
codélico integrará el
normal en los viajes

Comprendamos a nuestra ju-
ventud. Revolucionemos
tras concepciones del
de la vida. No marchemos
zaga de las grandes
tas. Dotados de optimismo
novador, dejemos a los
rutinarios el cuidado
menudos problemas terrenos.
Procuremos que la Tierra
sirva de taller y preparación
para nuestros viajes cósmicos.

Sólo forjando nuevos
mas y renovadas estructuras
mentales, alcanzaremos
cia y vigencia juvenil.
mos detener el tiempo,
el espacio y acentuar
inmanencia terrestre.
camos una sólida convicción:
futuro cultural se materializará
en el cosmos. Su escenario
sultará ilimitado, tanto
formas de vida, cuanto
bienes culturales. El
patrimonio de los audaces.

En los siglos venideros
terrícolas convertirán la
rra en un museo magnífico
de las juventudes del
seguirán el proceso humano
sus faces iniciales:
tas por su pesada gravedad
deficientes por sus
internos.

Si desconocemos estas
yecciones ignoraremos
volución juvenil actual
taremos preparados para
turo que desquiciará la
ble seguridad del presente.

ARMAS PARA LA GUERRA EN BIAFRA

Por Myriam Luz

PARIS, FEBRERO (XXIs) -- Un extenso artículo dedicado a los "mercaderes de armas" ha publicado en su último número la revista "JEUNE AFRIQUE" En el revelador informe surgen una serie de datos desconocidos para la opinión pública del mundo. Elementos elocuentes sobre la ambigüedad de posiciones "pacifistas" asumidas por algunos países del mundo (pero que no tienen dificultad en suministrar armas a ambos bandos) y detalles sobre un mercado negro de notable intensidad.

Francia vende armas a ambas partes en conflicto, según informa dicho artículo. Suministró a los federales, antes de comenzar las hostilidades propiamente dichas, un conjunto de medios blindados "Planchard" luego, sustituyó los que habían sido destruidos por la guerra. Fueron las unidades "Planchard" las que detuvieron la ofensiva biafrana dirigida hacia Lagos.

Por su parte, los chinos venden armas a los biafranos para irritar a los soviéticos. Los egipcios pilotean los aviones nigerianos, y los españoles, también suministran armas a éstos. Los soviéticos se niegan a admitir abiertamente que son ellos los principales vendedores de material militar a Lagos, pero se sabe positivamente que en octubre último han sido asegurados veinte transportes aéreos, vía Annaba, Argelia y dirigidos a Kano, en la Nigeria septentrional. Además, el 20 de octubre la nave de carga soviética "Viliany" ha desembarcado 80 jeeps en Apapa, a pocos kilómetros de Lagos.

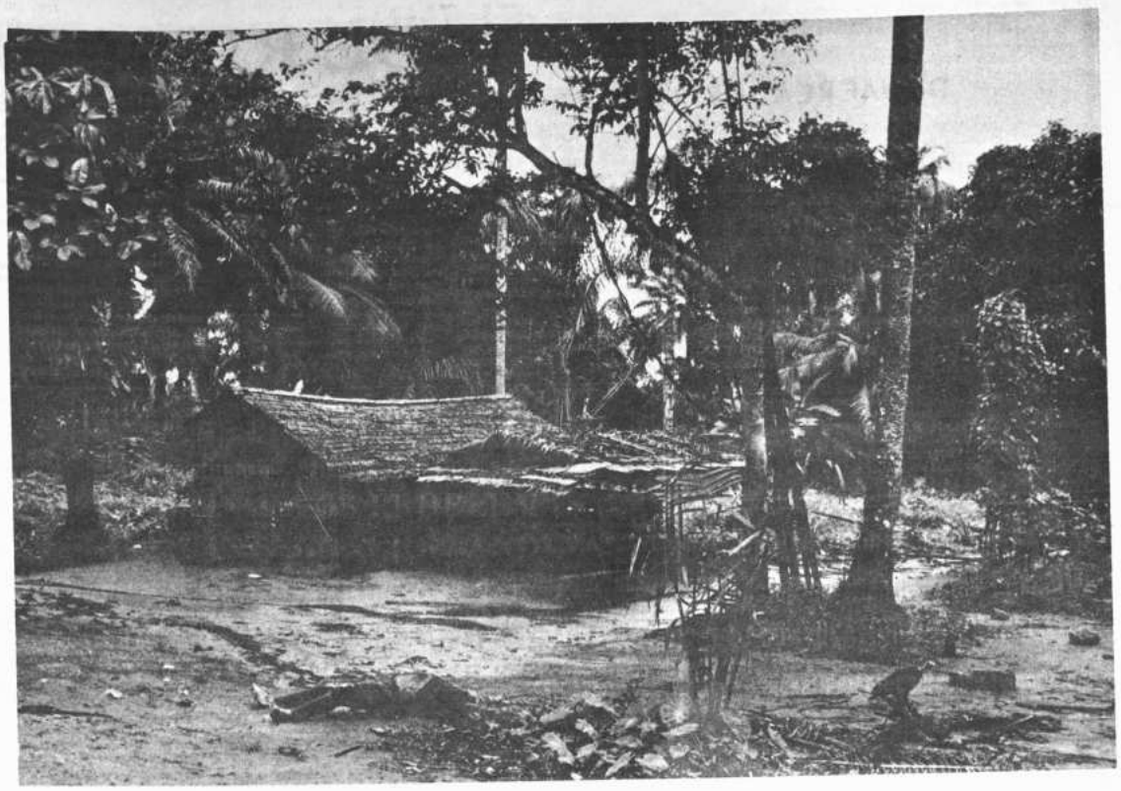

Los rebeldes biafranos han rechazado el ataque de una columna nigeriana, pero no han podido evitar la masacre de civiles. Esta es una dramática imagen después de una incursión salvaje.

Según el artículo de "JEUNE AFRIQUE" el volumen global de las armas recibidas por Lagos se calcula en el orden de las 155 toneladas semanales.

Entretanto, los biafranos han tenido que recurrir en primera instancia a dos aventureros, Bob Hartnet y Henry Warthon. A mediados de julio del año pasado, Warthon admitía públicamente que ya había entregado a los biafranos 750 toneladas de armamentos. Pero luego de sus discusiones con los dirigentes de Biafra -que lo acusan de haber saboteado él mismo algunos de sus propios aviones de transporte bélico- los franceses se han convertido en los principales vendedores de la provincia secesionista.

Hacia mediados de septiembre pasado, los suministros franceses llegaban a las 150 toneladas semanales. A mediados de octubre, habían ya superado las 300 toneladas. Los envíos eran efectuados mediante ocho aviones, cuatro "DC4", tres "DC3" y un "Constellation". Los aviones partían del aeropuerto militar de Libreville, en Gabon, donde hay guarniciones de paracaidistas, franceses. Informa la citada revista que a mediados de noviembre, una unidad militar francesa de desembarco, proveniente de Abidyan, echaba el ancla en Libreville para cargar 900.000 proyectiles. Pero desde el mes de diciembre los envíos franceses al Biafra han disminuido. Según "JEUNE AFRIQUE" esto se debe atribuir tal vez al embarazo de los franceses por los comentarios desfavorables que surgieron en diversos ambientes internacionales bien informados, sobre todo por el hecho de haber estado enviando simultaneamente a Biafra y a Nigeria. O quizá -prosigue suponiendo la misma revista-, la disminución momentánea se debe a dificultades financieras de los biafranos.

Entretanto, otros países siguen participando en esta alocada carrera armamentista de los dos bandos del país africano. Checoslovaquia, miembro del Pacto de Varsovia (y, naturalmente, autorizado por las autoridades del mismo), envía a Biafra tantas armas como las que ha estado enviando en los últimos meses Francia (entre otros, fusiles 7,62; ametralladoras livianas y morteros de 60 y de 80 milímetros); y al mismo tiempo, Praga vende armas a Lagos (caza de reacción "L29"). Inglaterra vende armas a Lagos, pero trata de minimizar públicamente la importancia de estos suministros, reiterando que su aporte constituye apenas el 15 por ciento de las necesidades bélicas nigerianas. La compañía española del ex-comandante nazi Otto Skorzeny hace grandes negocios con Lagos; Portugal apoya a los nigerianos porque son católicos pero España -católica- ayuda a Biafra para congraciarse con El Cairo. A todo esto, nigerianos federales y nigerianos de Biafra siguen combatiendo y no hay perspectivas inmediatas de una paz definitiva.

Uno de los raros ancianos que han sobrevivido apenas a las masacres. A pesar de la violencia inaudita de esta guerra, las armas siguen llegando a las zonas de conflicto.

AVISO: RECT: 094/69

Universidad Mayor de San Andrés

FACULTAD DE ECONOMIA

DEPARTAMENTO DE CONTABILIDAD

Concurso de Meritos y Examen de Competencia

Se convoca a Concurso de Méritos y Examen de Competencia para la provisión de las siguientes cátedras:

1.- Contabilidad Superior
2.- Contabilidad General

Los postulantes a las cátedras de Contabilidad Superior, Contabilidad General, deberán poseer título universitario de:

I) Auditor Financiero ó equivalente
II) Licenciado en Economía con especialización en Contabilidad

Los documentos deberán ser presentados en la Secretaría General del Rectorado hasta horas 18 del día 3 de marzo de 1969.

La Paz, febrero de 1969
(Fdo.) Lic. Eduardo Nava Morales Eguía
Decano

Universidad Mayor de San Andrés

Instituto de Estudios Internacionales

BOLIVIA Y LOS PROBLEMAS DE LA INTEGRACION ANDINA

Ciclo de Conferencias del 27 de Febrero al 20 de Marzo 1969

Introducción al ciclo de disertaciones sobre la problemática de la integración Andina (Jueves 27 de febrero). Dr. Arturo Vilela, Director del Instituto de Estudios Internacionales.

1a. CONFERENCIA (Jueves 27 de febrero)
Dr. Tomás Guillermo Elío.
Antecedentes, organización y metas del Acuerdo Subregional Andino

2a. CONFERENCIA (Lunes 3 de marzo)

Dr. Franz Ondarza Linares
I) Problemas de la Integración y el Desarrollo en la Subregión Andina:
a) Infraestructura; b) Complementación industrial; c) Integración comercial, aduanera, bancaria, etc.

3a. CONFERENCIA (jueves 6 de marzo)

Dr. Gustavo Medeiros Querejazu
El Sector Privado y el Acuerdo Subregional Andino

4a. CONFERENCIA.- (lunes 10 de marzo)

-Dr. Mario Rolón Anaya
II) Problemas de la Integración y el Desarrollo en la Subregión Andina:
a) Infraestructura; b) Complementación industrial; c) Integración comercial, aduanera, bancaria, etc.

5a. CONFERENCIA (jueves 13 de marzo)

Dr. Joaquín Espada (Primer Vicepresidente del IDEIN)
La integración económica y política en la Subregión andina

6a. CONFERENCIA (Martes 18 de marz)

Dr. Jorge Escobari Cusicanqui (Miembro de Número de IDEIN)
La integración y la diplomacia chilena en la cuestión portuaria

7a. CONFERENCIA (jueves 20 de marzo)

Dn. Alfredo Flores (Miembro de Número del IDEIN)
Resúmen sobre la conveniencia o inconveniencia de la participación de Bolivia en el grupo Andino.

Las Conferencias se efectuarán en el Salón de Honor de la Universidad Mayor de San Andrés a horas 18 y 30 de los días señalados.

La Paz, 21 de febrero de 1969

AVISO RECT: 092/69

Universidad Mayor de San Andrés

FACULTAD DE ECONOMIA

DEPARTAMENTO DE ECONOMIA

Concurso de Méritos y Examen de Competencia

Se convoca a Concurso de Méritos y Examen de Competencia, para la provisión de las siguientes cátedras:

a) EN CURSOS DE HORARIO CONTINUO.-
1.- Teoría del Desarrollo Económico
2.- Economía Agraria
3.- Economía Minera
4.- Historia del Pensamiento Económico I.-

b) EN CURSOS DE HORARIO DISCONTINUO
1.- Teoría de la Economía Política (III)
2.- Economía Minera
3.- Economía Matemática
4.- Economía Industrial y Preparación y Evaluación de Proyectos
5.- Teoría y técnica de la Planificación
6.- Teoría y Política Fiscal
7.- Métodos y técnicas de Investigación y Procesamiento de Datos.

Los postulantes deberán poseer Título Académico.

Los antecedentes y documentos deberán ser presentados en la Secretaría General del Rectorado hasta horas 18 de fecha 3 de marzo de 1969.

La Paz, febrero de 1969
(Fdo.) Lic. Eduardo Nava Morales E.
Decano

MINISTERIO DE EDUCACION

Dirección de Planificación Educativa

3ra. CONVOCATORIA A PROPUESTAS

Plan Nacional de Edificaciones, reparaciones y provisión de mobiliario escolar.

PROYECTO Nº 511-LCL-1012 DEL CONVENIO DE PRESTAMO POR USAID/B

El Departamento de Arquitectura Escolar previas las formalidades de Ley que se indican en los documentos de contrato, convoca a propuestas a todas las fábricas y carpinterías del país para la provisión de marcos para pizarra-.

La licitación se realiza bajo el auspicio financiero de USAID/B. por el convenio de préstamo suscrito entre el Gobierno de Bolivia y la Misión de los Estados Unidos y con fondos Pro-Edificaciones Escolares recaudados por el Ministerio de Eduación. Los planos de detalle y pliego de especificaciones técnicas para la fabricación de 1.800 marcos para pizarras de 7 x 4 pies, podrán ser recogidos de las oficinas del Departamento de Arquitectura Escolar (Av. Illimani No. 1945) previo pago de $b. 50.oo.

Las propuestas deberán ser presentadas en la Oficialía Mayor del Ministerio de Educación con una muestra escala 1:1 hasta el día martes 11 de marzo de 1969 a horas 17.

Las fábricas o carpinterías que hubieran sido favorecidas con la adjudicación, deberán hacer efectiva la provisión de marcos en los almacenes del Ministerio de Educación de la ciudad de La Paz.

La Paz, febrero 1969

(Fdo.) Arq. Freddy Mariscal T.
JEFE DPTO. ARQUITECTURA ESCOLAR

Dr. Angel Baldivieso Echazú
MINISTRO DE EDUCACION

AVISO DE REMATE

DE MERCADERIAS REZAGADAS DE LA DIRECCION GENERAL DE ADUANAS

La Dirección General de Aduanas con la facultad que le confieren los artículos 294, 302 y 303 de la Ley Orgánica de Aduanas, señala para el día Lunes 24 de Febrero del presente año a Hs. 14:00 p.m. la verificación en subasta pública de mercaderías caídas en Rezago, acto que se realizará en el Hall de la Aduana de La Paz, Plaza Antofagasta; los valores consignados son la base del remate en cada lote.

La mercadería a rematarse para su apreciación objetiva de calidad, cantidad, peso y estado de conservación están a disposición del público en la sección Rezagos.-

El presente Remate estará sujeto a:

1.- Los interesados favorecidos con la buena pro, del remate, deberán depositar el 10% (diez por ciento) del valor de la mercadería en efectivo, como garantía de los lotes adjudicados, en caso de no retirarse las mercaderías dentro del plazo preventorio del tercer día a partir del momento del remate, el depósito del 10% quedará consolidado en favor del Estado sin reclamación alguna.

2.- El pago de las mercaderías adjudicadas deberá efectuarse en moneda corriente y legal dentro del plazo indicado. No se aceptarán cheques.

3.- Se advierte a los señores interesados, que una vez retirada la mercadería de los recintos aduaneros, no se aceptará reclamación alguna, por lo que se recomienda observar previamente la mercadería en los depósitos de la Aduana.

Lista de mercaderías rezagadas distribuidas en lotes para su remate público conforme al título XVI de la Ley Orgánica de Aduanas

LOTE	CARTA PORTE	VIA	MARCAS	PESO K.B.	CANTIDAD BULTOS	DETALLE MERCADERIAS	BASE $b.
1	s/CP		Sin marcas	13	1	ALAMBRE DE COBRE, para antena de radio, un rollo con 15 mts.	106.5o
2	10071	Arica	Coimbol	14	1	JUGUETES PARA NIÑOS; 35 juegos Living de madera cada juego con 5 piezas.	182.oo
3	10071	Arica	Coimbol	18	2	JUGUETES PARA NIÑOS; 187 pzas. Muñecas de material plástico.	570.oo
4	10071	Arica	Coimbol	8	2	JUGUETES PARA NIÑOS; 57 pzas. Muñecas de material plástico.	175.oo
5	10071	Arica	Coimbol	8	1	JUGUETES PARA NIÑOS; 56 pzas. Muñecas de material plástico vestidas.	457.oo
6	s/CP		Cía. Boliviana	20	2	REPUESTOS PARA AVIONES, 1 pza. manguera de 6 mts. 7 pzas. Válvulas termostáticas de aceite.	160.oo
7	10071	Arica	Coimbol	12	2	JUGUETES PARA NIÑOS; 8 piezas locomotoras pequeñas a pilas y 4 pzas. Locomotoras grandes a pilas.	449.oo
8	10071	Arica	Coimbol	27	2	JUGUETES PARA NIÑOS; 11 cajas Trenes de metal a pilas y 60 pzas. Alcancías de metal.	645.oo
9	10071	Arica	Coimbol	27	2	JUGUETES PARA NIÑOS; 23 piezas juguetes de metal, 71 juegos c/u. de 8 piezas Utensilios de cocina de metal.	926.5o
10	10071	Arica	Coimbol	9	1	JUGUETES PARA NIÑOS; 59 juegos c/u. de 4 pzas. Living de madera.	240.5o
11	10071	Arica	Coimbol	26	2	JUGUETES PARA NIÑOS; 35 juegos c/u. de 10 pzas. utensilios de cocina de metal 17 cartones c/u. de 6 pzas. Autitos de metal.	703.8o
12	10071	Arica	Coimbol	36	3	JUGUETES PARA NIÑOS; 75 pzas. Perritos en canastillos de material plástico, 259 pzas. Muñequitos sorpresas y 24 pzas. Pistolas de material plástico	673.oo
13	2551	Antofagasta	Sucre	9	1	REPUESTOS; 2 pzas. Muelas para máquinas afiladoras.	306.oo
14	3550	Arica	D.G.A.	17	1	FUSIBLE; 1 pza. para cables de alta tensión.	108.5o
15	a/CP		Sin marcas	29	5	BARNIZ; 5 cartones c/u. de 6 latas Barniz transparente marca "Serwin "Williams"	164.5o
16	s/CP		Sin marcas	27	2	CARTUCHOS PARA ESCOPETA; 17 cajitas de 25 pzas. c/u. Cartuchos para Escopeta calibre 12.	226.oo
17	s/CP		Cisa	2	1	CARBONES; 38 pzas. Carbones para motores de distintas dimensiones.	39.oo
18	10071	Arica	Coimbol	13	1	JUGUETES PARA NIÑOS; 35 juegos c/u. de 6 pzas. Living de madera.	216.5o
19	44398	Arica	Postigo	20	1	LAPICES; 24 gruesas Lápices Negros para escribir marca "Climax No. 2"	182.8o
20	44398	Arica	Postigo	20	1	LAPICES; 24 gruesas Lápices Negros para escribir marca "Climax No. 2"	182.8o
21	44398	Arica	Postigo	29	2	LAPICES; 34 gruesas Lápices Negros para escribir marca "Climax No. 2"	259.3o
22	s/CP		Sin marcas	7	1	PINTURA; 2 galones Pintura color aluminio.	53.5o
23	3550	Arica	D.G.A.	20	1	PROTECTORES PARA NEUMATICOS; 9 pzas. ponchillos para aro 20.	100.oo
24	208390		Sin marcas	4	2	EMPAQUETADURAS, 2 cartones conteniendo empaquetaduras para culatas de vehículos motorizados.	102.oo
25	s/CP		Sin marcas	27	1	REPUESTOS PARA COCINA; 13 pzas. Repuestos para cocina eléctrica, marca "Westinghouse".	133.5o
26	s/CP		Juan Harvel	5	1	VALVULAS; 2 pzas. válvulas de retención "Missim"	153.oo
27	s/CP		Sin marcas	3	1	REPUESTOS; Control de Anestesia Incompleto.	122.5o
28	s/CP		Cor.Elec.Bol.	3	1	REPUESTOS; 12 pzas. y 40 sobres repuestos para Batidora "Subca"	51.5o
29	372774		Sáenz Ltda.	1	1	INSTRUMENTOS MEDICOS; 2 cajas Instrumentos para Ginecología.	102.oo
30	s/CP		Sin marcas	11	1	REPUESTOS PARA VEHICULOS; 14 pzas. rodamientos para vehículos motorizados marca "BCA".	145.5o
31	s/CP		Sin marcas	117	3	TELA DE YUTE, 220 mts. tela de yute con papel.	224.4o
32	6445		Sin marcas	1		BOTONES PARA BOCINA; 2 pzas. botones para bocinas de vehículos "Mack"	31.oo
33	3550	Arica	D.G.A.	5	1	ELECTRODOS; 80 pzas. Eléctrodos marca "Philips".	82.5o
34	6487		D.G.A.	16	1	FOTOCOPIADORA; 1 pza. máquina fotocopiadora eléctrica, marca A.B. Dick.	820.oo
35	5484	Antofagasta	D.G.A.	24	1	REPUESTOS; 15 k.b. Repuestos para televisores y 9 k.b. repuestos para radios	1.020.oo
36	2934	Matarani	D.G.A.	37	1	REPUESTOS; 35 pzas. repuestos varios para tractores.	318.5o
37	s/CP		Sin marcas	7	1	REPUESTOS; 1 pzas. Eje de árbol de levas para vehículos.	53.5o
38	4756		Sin marcas	4	1	TRANSFORMADOR; 1 pzas. Transformador de corriente.	102.oo
39	1939	Matarani	Sin marcas	66	1	ACCESORIOS PARA TINA DE BAÑO, 24 grifos y 24 pzas. duchas niqueladas.	2.217.oo
40	s/CP		Sin marcas	3	1	REPUESTOS PARA COCINA, 2 pzas. tapas para cocina eléctrica.	11.5o
41	s/CP		Sin marcas	61	1	TEJIDOS DE SEDA ARTIFICIAL, 18 pzas. tejidos de punto de seda artificial tubulares con 866 metros.	1.703.oo
42	s/CP		Sin marcas	69	1	TEJIDOS DE SEDA ARTIFICIAL, 21 pzas. tejidos de punto de seda artificial tubulares con 966 mts.	1.909.oo
43	s/CP		Sin marcas	89	1	TEJIDOS DE SEDA ARTIFICIAL; 30 pzas. tejidos de punto de seda artificial tubulares con 1250 mts.	2.438.oo
44	s/CP		Sin marcas	86	1	TEJIDOS DE SEDA ARTIFICIAL, 29 pzas. tejidos de punto de seda artificial tubulares con 1216 mts.	2.357.oo
45	s/CP		Sin marcas	78	1	TEJIDOS DE SEDA ARTIFICIAL, 23 pzas. tejidos de punto de seda artificial tubulares con 1091 mts.	2.136.oo
46	s/CP		Sin marcas	73	1	TEJIDOS DE SEDA ARTIFICIAL, 27 pzas. tejidos de punto de seda artificial tubulares con 1025 mts.	2.000.oo
47	s/CP		Sin marcas	83	1	TEJIDOS DE SEDA ARTIFICIAL, 32 pzas. tejidos de punto de seda artificial tubulares con 1175 mts.	2.275.oo
48	s/CP		Sin marcas	101	1	TEJIDOS DE SEDA ARTIFICIAL, 28 pzas. tejidos de punto de seda artificial tubulares con 1416 mts.	2.767.oo
49	s/CP		Sin marcas	65	1	TEJIDOS DE SEDA ARTIFICIAL, 30 pzas. tejidos de punto de seda artificial tubulares con 916 mts.	1.781.oo
50	s/CP		Sin marcas	79	1	TEJIDOS DE SEDA ARTIFICIAL, 31 pzas. tejidos de punto de seda artificial tubulares con 1116 mts.	2.165.oo
51	s/CP		Sin marcas	98	1	TEJIDOS DE SEDA ARTIFICIAL; 34 pzas. tejidos de punto de seda artificial tubulares con 1383 mts.	2.686.oo
52	s/CP		Sin marcas	38	1	TEJIDOS DE SEDA ARTIFICIAL; 17 pzas. tejidos de punto de seda artificial tubulares con 541 mts.	1.042.oo
53	s/CP		Sin marcas	57	1	TEJIDOS DE SEDA ARTIFICIAL; 25 pzas. tejidos de punto de seda artificial tubulares con 800 mts.	1.561.oo
54.	s/CP		Sin marcas	86	1	TEJIDOS DE SEDA ARTIFICIAL; 31 pzas. tejidos de punto de seda artificial tubulares con 1216 mts.	2.357.oo
55	s/CP		Sin marcas	69	1	TEJIDOS DE SEDA ARTIFICIAL; 21 pzas. tejidos de punto de seda artificial tubulares con 975 mts.	1.996.oo
56	4201	Mollendo	A. Salcedo	10	1	PALAS; 6 pzas. palas sin mango,	103.8o
57	3196	Matarani	D.G.A.	11	1	PELOTAS DE PING-PONG, 270 cajitas c/u. con 3 pzas. pelotas de Ping-Pong.	428.7o
58	2934	Mollendo	Johansson & Cía	128	1	REPUESTOS; 193 pzas. repuestos diferentes para tractor.	984.oo
59	s/CP		Sin marcas	85	4	MUELLES; 4 juegos c/u. con 9 piezas Muelles para vehículos.	251.oo
60	3942	Mollendo	D.G.A.	51	1	HERRAMIENTAS PARA CARPINTERIA 6 pzas. Cepillos de metal No. 4, 6 pzas. cepillos de metal No. 4 1/2, 6 pzas. cepillos de metal No. 3, 12 pzas. Cepillos de metal No. 1 1/2 y 8 pzas. cepillos de metal No. 1.	765.oo
61	3530	Arica	D.G.A.	130	1	BOMBAS ELECTRICAS; 13 pzas. Bombas esparcidoras de aire eléctricas,	632.oo
62	s/CP		Sin marca	110	5	MUELLES; 5 juegos de 9 hojas c/u, muelles, 5 hojas maestras para vehículos.	612.oo
63	3941	Matarani	D.G.A.	66	1	REPUESTOS PARA VEHICULOS; 142 pzas. rodamientos de tres tamaños,	1.061.oo
64	s/CP		M.L.P.		1	REPUESTOS PARA RADIOS; 6 pzas. lámparas para radio marca "Beckman"	51.oo
65	3942	Mollendo	D.G.A.	48	1	HERRAMIENTAS PARA CARPINTERIA 25 pzas. Cepillos de hierro.	401.oo
66	3530	Arica	D.G.A.	18	1	SEMILLAS; 32 cartones semillas de calabazas y pepinos.	488.oo
67	5486	Antofagasta	Intermaco	58	1	REPUESTOS; 9 pzas. repuestos para máquina concentradora.	994.oo
68	3530	Arica	D.G.A.	100	1	SOLDADURA; 4 cartones soldadura de hierro.	642.oo
69	3530	Arica	D.G.A.	20	1	TEJIDOS, 7 pzas. con 100 mts. Tejidos de algodón mil rayas y tocuyo.	306.oo
70	35303	Arica	D.G.A.	5	1	REPUESTOS PARA VEHICULOS; 12 pzas. Filtros de aceite para vehículos	41.oo
71	9533		D.G.A.	7	1	REPUESTOS; 1 pza. repuestos para mina.	50.oo
72	7808		Cafetal	145	3	BOLSAS DE POLIETINO, 47.000 pzas. Bolsas de Polietileno para café de tres tamaños distintos, impresos.	2.100.oo
73	s/CP		Sin marcas	39	1	RADIO FARO; 1 pzas. Radio faro de Cristal para aviación.	218.oo
74	s/CP		Sin marcas	120	10	TELA PARA ENCUADERNACION; 10 rollos de tela para encuadernación.	2.100.oo
75	3530	Arica	D.G.A.	88	1	REPUESTOS PARA VEHICULOS; 20 pzas. tapas de tanque con llaves, 20 pzas. tapas de aceite, 160 pzas, tapas de radiador, 12 pzas. codos de goma, 69 pzas. correas ventiladoras, 100 pzas. abrazaderas No. 28 y 10 pzas. correas ventiladoras.	1.694.oo
76	s/CP		Sin marcas	2	1	REPUESTOS PARA MINERIA; 2 pzas. mandriles.	18.oo
77	s/CP		Sin marcas	173	3	REPUESTOS PARA TRACTORES; 89 pzas. diversas para tractores.	1.020.oo
78	s/CP		Sin marcas	53	1	REPUESTOS PARA VEHICULOS; 2 pzas ejes delanteros para vehículos.	178.oo
79	s/CP		Sin marcas	24	1	HERRAMIENTAS; 12 piezas Lampas para Agricultura con mangos.	198.oo
80	s/CP		Sin marcas	2	1	RIELES; 12 pzas. rieles de aluminio para persianas de 1,20 mts. c/u.	4.oo
81	912718		Sin marcas	4	1	REPUESTOS PARA VEHICULOS; 7 pzas repuestos para Jeep (cardán delantero)	12.oo
82	5391	Antofagasta	Sin marcas	30	1	CORREAS PARA MOTORES; 45 pzas. correas de goma para transmisión de motores industriales de 17 x 30.	24.oo
83	5391	Antofagasta	Sin marcas	30	1	CORREAS DE GOMA PARA MOTORES; 45 pzas. correas de goma para transmisión de motores industriales.	12.oo
84	s/CP		Sin marcas	68	2	ABRAZADERAS; Abrazaderas de aluminio para botellas de suero.	12.oo
85	2516	Antofagasta	O.O.Z.	97	1	ALINEAMIENTO DE FRENOS; 1 pieza máquina para alineamiento de frenos de uso en maestranza.	3.04.oo
86	2248	Matarani	Combogel	74	2	LETREROS LUMINOSOS; 2 pzas. anuncios luminosos "Agfa" eléctricas, de material plástico.	4.oo
87	2516	Antofagasta	O.O.Z.	97	1	ALINEAMIENTO DE FRENOS; 1 pieza máquina para alineamiento de frenos de uso en maestranza.	3.04.oo
88	4584	Arica	L. Mansón	62	1	ROPA USADA; 60 piezas ropa usada.	64.oo
89	s/CP		Sin marcas	185	1	DRAGAS, 8 piezas repuestos para dragas.	820.oo
90	s/CP		Sinmarcas	79	1	ALAMBRE GALVANIZADO, 1 Rollo de alambre galvanizado de 3mm.	32.oo
91	4548	Arica	L. Monsón	65	1	ROPA USADA; 100 piezas ropa usada.	32.oo
92	4548	Arica	L. Monsón	60	1	ROPA USADA; 80 piezas ropa usada.	32.oo
93	4548	Arica	L. Monsón	39	1	EQUIPO PARA BUCEO; 26 piezas equipo para buceo (2 juegos).	1.08.oo
94	4548	Arica	L. Monsón	85	1	UTENSILIOS DE COCINA; 17 pzas. Utensilios de cocina usados.	16.oo
95	4548	Arica	L. Monsón	83	1	ROPA USADA; 90 piezas ropa usada.	15.oo
96	4548	Arica	L. Monsón	36	1	ROPA USADA; 10 pzas. ropa de cama usada.	16.oo
97	4548	Arica	L. Mansón	70	1	MOTOR DE LUZ; 1 pza. Motor a gasolina para luz, (incompleto) de 2 H.P. marca "Wisconssin", usado.	300.oo
98	4548	Arica	L. Manzón	210	1	HERRAMIENTAS VARIAS; 1 pza. Motor a gasolina, 1 pza. motor eléctrico 1 pza. Taladro, 1 pza. Gata y 1 Roldana con cadena, todos usados e incompletos	648.oo
99	4548	Arica	L. Mansón	181	1	PARTES PARA ASERRADERO; 11 pzas partes para aserradero usados.	820.oo
100	4548	Arica	L. Mansón	24	1	VAJILLA; 42 pzas. Vajilla de loza, vidrio y plástico (usadas).	32.oo
101	s/CP		Sin marcas	30	1	ALAMBRE GALVANIZADO; 1 rollo Alambre galvanizado de 4 mm.	32.oo
102	s/CP		Sin marcas	53	5	ALAMBRE GALVANIZADO; 5 rollos Alambre galvanizado de 2 mm.	54.oo
103	4548	Arica	L. Mansón	202	1	HERRAMIENTAS VARIAS; 6 pzas. partes de bomba de agua, 5 pzas. correas de goma para trasmisión y 1 pza. cadena (todo usado).	200.oo
104	s/CP		Sin marcas	50	1	ALAMBRE GALVANIZADO; 1 rollo alambre galvanizado de 2 mm.	51.oo
105	s/CP		Sin marcas	30	1	ALAMBRE PARA VIRUTILLA; 1 rollo alambre para virutilla menos de 1 mm. (oxidado).	32.oo
106	s/CP		Sin marcas	9	1	ALAMBRE TEJIDO; 1 rollo alambre tejido (incompleto)	32.oo
107	s/CP		Sin marcas	13	1	CODOS PARA DESAGUE; 43 pzas. tubos de desagüe en "L" de hierro.	8.oo
108	s/CP		Sin marcas	18	4	LLANTAS DE GOMA; 1 pza. llanta 6-40 x 14, 1 pza. llanta 5-60 x 13, 1 llanta para avión 6-00 x 6 y 1 pzas. llanta para bicicleta.	30.oo
109	s/CP		Sin marcas	7	1	ALAMBRE DE HIERRO; 2 rollos alambre de hierro cobrizado de 1 mm.	32.oo
110	2339	Matarani	B.F.A.	59	1	MUEBLES DE MADERA PARA MAQUINAS, 10 pzas. partes de madera para máquinas de coser.	42.oo
111	4548	Arica	L. Mansón	70	1	MERCADERIAS VARIAS; 6 pzas. mangueras de goma, 3 pzas. planchas elec-	

(Pasa a la pág...

AVISO DE REMATE

(Viene de la pág. 8)

112	4548	Arica	L. Mansón	27	1	tricas, 1 pza. cargador de baterías, 3 pzas. gufas de dinamita, 1 pza. tostador de pan y 1 pza. lavaplatos de hierro (Incompleto) todo usado. 153.00
113	s/CP		Sin marcas	65	1	CUERDA DE YUTE; 108 mts. cuerda gruesa de yute. 110.00
114	4548		L. Mansón	109	1	REPUESTOS PARA TRACTOR; 8 pzas. repuestos para tractor agrícola. 510.00
115	491185	Aérea	Emb. Israel	10	1	REPUESTOS Y OTROS; 1 pza. tubo para oxígeno (incompleto), 1 pza. máquina pulidora (incompleta), 1 pza. neumático para aro 15, 1 pza. juguete para niño y 100 pzas. herramientas de mano todo usado y oxidado. 450.00
116	281382	Aérea	Comibol	10	1	RADIO A PILAS; 1 pza. radio a pilas marca "Nivico" de 11 transistores color negro. 615.00
117	5366021	Aérea	D. Almaraz	4	1	INSTRUMENTOS PARA LABORATORIO; 9 pzas. instrumentos para laboratorio. 306.00
118	5563504	Aérea	International	6	1	JABON MEDICINAL; 36 unidades jabón medicinal "Tetmosol". 37.00
119	143955	Aérea	E. Guido	2	1	ROPA; 5 pzas. ropa exterior 1 pza. frazadita para bebé. 204.00
120	503905	Aérea	Cía. Aviación	5	1	FILTROS; 4 pzas. filtros para aceite marca "Partmo" 2 tamaños. 21.00
121	5366090	Aérea	J. Almaraz	7	1	LAMPARAS Y BUJES PARA AVIACION; 20 pzas. Lámparas para radio No. 7Y4 y 35 pzas. bujes. 133.00
122	5366100	Aérea	J. Almaraz	5	1	PRODUCTOS VETERINARIOS; 6 latas "Phenovis" mineralizado en polvo de 454 gms. c/u. 6 latas "Antricide" de 100 gms. c/u. 306.00
123	5366130	Aérea	J. Almaraz	2	1	PRODUCTOS VETERINARIOS, 6 latas "Minel" de 454 gms. c/u. 202.00
124	839349	Aérea	Intermaco	17	1	PRODUCTOS VETERINARIOS; 6 unidades inyección "Promintre". 204.00
125	426713	Aérea	Banco del Perú	3	1	REPUESTOS PARA AUTOMOVILES; 12 pzas. bujes y 12 pzas. retenes. 69.00
126	298810	Aérea	Seven Up	51	6	TERMOSTATO; 1 pza. Termostato. 184.00
127	703524	Aérea	Ind. Maderera	10	1	ESCENCIA; 51 frascos de 1 litro c/u. Escencia para refrescos Seven Up. 236.00
128	3537	Arica	Skinger	9	1	RODILLOS DE GOMA; 4 pzas. rodillos de goma para descascarado de arroz. 105.00
129	10071	Arica	Coimbol	40	3	LLAVES FIJAS PARA MECANICA; 17 juegos de 6 pzas. c/u. llaves fijas de mano para mecánica. 49.00
130	10071	Arica	Coimbol	29	3	JUGUETES PARA NIÑOS, 12 pzas. trenes de metal, 6 pzas. camiones de metal y 35 pzas. alcancías de metal. 770.00
131	10071	Arica	Coimbol	23	3	JUGUETES PARA NIÑOS; 11 cartones c/u. 2 jgos. vajilla de plástico, 5 cajas radiocomunicadores a pilas y 11 pzas. Jeep de Mat. plástico. 544.00
132	10071	Arica	Coimbol	28	2	JUGUETES PARA NIÑOS; 35 pzas. juguetes de material plástico 5 jgos. Teléfonos y 4 pzas. Intercomunicadores de material plástico. 779.00
133	s/CP		Sin marcas	23	1	JUGUETES PARA NIÑOS; 87 pzas. pistolas de metal y 108 pzas. Jeep de metal y a fricción. 667.00
134	10071	Arica	Coimbol	25	2	ACUMULADORES; 5 pzas. acumuladores Eléctricos en vidrio "Exide". 63.00
135	17777	Arica	Rep. Comercio	17	1	JUGUETES PARA NIÑOS; 176 pzas. muñecos y 11 pzas. Helicópetero de metal. 639.00
136	10071	Arica	Coimbol	22	2	TUBOS; 23 pzas. tubos niquelados en "L" 147.00
137	506940	Aérea	Murillo Bross	30	2	JUGUETES PARA NIÑOS; 23 cajas con 275 pzas. autitos de metal y 23 pzas. Bananos juguetes de plástico. 564.00
138	10071	Arica	Coimbol	31	3	MUEBLES DE ESCRITORIO, 2 pzas. mesas de escritorio con sus respectivas sillas de fierro y material plástico 265.00
139	10223	Arica	Laurecio	17	1	JUGUETES PARA NIÑOS; 47 jgos. de té de metal y 21 pzas. juguetes especiales de metal. 508.00
140	10071	Arica	Coimbol	30	2	SARDINAS; 90 latas de 125 gms. c/u. Sardinas en aceite marca "Esabol". 47.00
141	10071	Arica	Coimbol	29	3	JUGUETES PARA NIÑOS; 8 jgos. c/u. de 5 pzas. juguetes de beisbol de material plástico y 52 pares guantes de Box de Mat. plástico. 1.813.00
142	10466	Arica	D.G.A.	331	3	JUGUETES PARA NIÑOS; 24 cajas c/u. de un jgo. de té de material plástico y 59 pares guantes de Box de material plástico 1.339.00
143	514518	Aéreo	F. Yapur	18	1	VIDRIOS; 6 pzas. vidrios dobles de 1,76 x 0,86 cms; 2 pzas. vidrios dobles de 2,00 x 1,25 mts. 8 pzas. vidrios dobles de 1,25 x 0,90 cms. 640.00
144	10071	Arica	Coimbol	17	2	GARRAFA; 1 pza. Garrafa de hierro para gas licuado. 79.00
145	10446	Arica	D.G.A.	346	3	JUGUETES PARA NIÑOS; 33 pzas. avioncitos a fricción de metal y 7 pzas. Teléfonos a pilas. 458.50
146	4584	Arica	L. Mansón	14	1	VIDRIOS DOBLES; 6 pzas. vidrios de 1,76 x 1,00 mts., 5 pzas vidrios 1,50 x 0,60 cms. y 7 pzas. 1,76 x 0,60 cms. 760.00
147	8524	Arica	Grace	156	6	TELEVISOR; 1 pzas. aparato de televisión de 12 pulgadas marca Zennit incompleto y usado. 510.00
148	43987	Arica	Ergueta Terraz.	230	1	CLORURO DE POLIVINILO; en granulos con 150 k.b. 111.00
149	10071	Arica	Coimbol	17	2	VIDRIOS ESMERILADOS DOBLES; con 6 mm. de espesor 2 pzas. 44 x 47 cm; 2 pzas. 38 1/2 x 1,01 cm; 4 pzas. 44 x 95 cm. 4 pzas. 1,79 x 83 cm. y 2 pzas. 1,85 x 47 cm. 2.272.00
150	10466	Arica	D.G.A.	332	3	JUGUETES PARA NINOS; 31 pzas. carrouseles de metal y 66 pzas. Aviones de metal. 393.00
151	2777393	Aérea	Graner Miranda	26	1	VIDRIOS DOBLES; 7 pzas. vidrios 2,00 x 0,60 cm. 6 pzas. vidrios 1,26 x 0,50 cm. y 6 pzas vidrios 1,78 x 1,00 mts. 800.00
152	10071	Arica	Coimbol	23	2	ALIMENTO PARA AVES; 210 sobres c/u. con 100 gms. Alimento para pollos vitaminas. 118.00
153	486084	Aérea	Avicaya Ltda.	12	2	JUGUETES PARA NIÑOS; 36 pzas. Muñecas con bañaderas de material plástico y 57 pistolas 0 7 de material plástico 477.00
154	s/CP	Villazón	D.G.A.	10	1	APARATOS MANUALES SELLADORES DE TAPAS; 2 pzas. y 320 tapas metálicas "AMP". 70.00
155	10466	Arica	D.G.A.	352	3	VERMOUTH ARGENTINO, 10 botellas "Cinzano" de 1 litro. 40.00
156	s/CP	Villazón	D.G.A.	10	1	VIDRIOS DOBLES; 4 pzas. 1,77 x 1,26 cm. 5 pzas. 2,00 x 0,85 cm. y 8 pzas. 1,26 x 0,50 cm. 720.00
157	484569	Aéreo	L. Allaga	11	1	BOLSAS DE MATERIAL PLASTICO; 19 unidades, 8 pzas. tirantes para hombres y 17 bolsas con 1.500 unidades globos de inflar. 278.00
158	10071	Arica	Coimbol	21	2	JUGUETES PARA NIÑAS; 10 pzas. Muñecas diferentes tamaños de material plástico 105.00
159	10466	Arica	D.G.A.	337	3	JUGUETES PARA NIÑOS; 144 pzas. Helicópteros de metal y 13 pzas. Locomotoras de metal. 390.00
160	238	Postal	La Papelera	3	1	VIDRIOS DOBLES: 5 pzas. 1,27 x 0,76 cm. 7 pzas. 1,26 x 1.02 cm. y 1,52 x 0,90. 760.00
161	10071	Arica	Coimbol	17	2	MALETIN DE CUERO; 1 pieza. 65.00
162	10071	Arica	Coimbol	19	2	JUGUETES PARA NIÑOS; 19 pzas. naves espaciales de metal y 6 piezas camiones de metal. 403.00
163	10466	Arica	D.G.A.	359	3	JUGUETES PARA NIÑOS; 7 pzas. Teléfonos de material plástico y 38 pzas. juguetes de material plástico. 590.00
						VIDRIOS DOBLES: 5 pzas. 2,00 x 1,0 cm. 5 pzas. 1,50 x 1,00 cm. y 7 pzas. 1,76 x 0,75 cm. 720.00
164	1063		D.G.A	1850	39	CARBONATO DE SODIO; 39 bolsas. 1,906.00
165	10071	Arica	Coimbol	23	2	JUGUETES PARA NIÑOS; 12 pzas. Naves planetarias de metal a pilas y 65 jgos. de té c/u. de 8 pzas. de metal. 457.00
166	10071	Arica	Coimbol	15	2	JUGUETES PARA NIÑOS; 28 pzas. juguetes Chipp a cuerda y 29 jgos. Living y Dormitorio de madera c/u. de 5 pzas. 589.00
167	1143	Postal	Otaic Cía.	5	1	TRANSFORMADOR; marca "General Electric". 153.00
168	10466	Arica	D.G.A.	311	3	VIDRIOS DOBLES; 5 pzas. 2,00 x 1,00 cm. 1 pza. 1,26 x 1,26 cm. y 3 pzas. 2,00 x 0,62 cm. 390.00
169	10071	Arica	Coimbol	19	2	JUGUETES PARA NIÑOS; 8 pzas. aviones jeet de metal y 10 pzas. trenes de metal a pilas. 820.00
170	10071	Arica	Coimbol	19	2	JUGUETES PARA NIÑOS; 42 pares guantes de Box de material plástico y Muñecas en bañaderas de material plástico 937.00
171	10466	Arica	D.G.A.	332	3	VIDRIOS PLANOS; DOBLES; 4 pzas. 2,00 x 0,75 cm; 6 pzas. 1,75 x 0,90 cm. y 5 pzas. 1,50 x 1,00 cm. 640.00
172	s/CP		Sin marcas	5	2	REPUESTOS PARA REFRIGERADOR; 2 piezas. 92.00
173	10466	Arica	D.G.A.	364	3	VIDRIOS DOBLES; 6 pzas. 1,75 x 1,00 cm. 4 pzas. 1,25 x 0,90 y 6 pzas. 1,25 x 1,25 680.00
174	4075		Cibo	14	1	COMPUERTA DE MADERA; 1 pza. para camioneta "Willys". 52.00
175	10071	Arica	Coimbol	31	1	JUGUETES PARA NIÑOS; 16 pares jgos. rana para nadar de goma. 816.00
176	10071	Arica	Coimbol	35	3	JUGUETES PARA NIÑOS; 32 pzas. Lentes de protección para agua de goma y 30 jgos. pies-rana de goma. 943.00
177	10071	Arica	Coimbol	8	1	JUGUETES PARA NIÑOS; 68 pzas. juguetes "Chippy" a cuerda. 347.00
178	10071	Arica	Coimbol	16	1	JUGUETES PARA NIÑOS; 74 jgos. Guantes para "Beisbol" de Mat. Plástico. 607.00
179	10071	Arica	Coimbol	14	1	JUGUETES PARA NIÑOS; 40 pares guantes de "Box" de Mat. Plástico. 612.00
180	10071	Arica	Coimbol	7	1	JUGUETES PARA NIÑOS; 5 jgos. trenes de metal a cuerda. 306.00
181	10071	Arica	Coimbol	11	2	JUGUETES PARA NIÑOS; 12 pzas. Naves espaciales de metal y 15 pzas. Carrouseles de metal a cuerda. 117.00
182	10071	Arica	Coimbol	9	1	JUGUETES PARA NIÑOS, 6 pzas. Teléfonos a pilas de Mat. Plástico. 306.00
183	866		Optimat	13	1	REPUESTO PARA VEHICULO, 1 pza. cardán para auto Mercedes Benz. 297.00
184	381438		Sin marcas	24	1	PLANCHAS LISAS DE BRONCE, 7 pzas. de 98 x 80 cm. 63.00
185	4614	Mollendo	D.G.A.	33	2	ACEITE PARA MAQUINAS, 200 latitas de 4 onzas c/u. marca Atlantic. 306.00
186	2467	Antofagasta	Ericksson	44	2	ENCHUFES PARA TELEFONOS; 187 pzas. 180.00
187	4614	Mollendo	D.G.A.	33	2	ACEITE PARA MAQUINAS; 200 latitas de 4 onzas c/u. marca Atlantic. 306.00
188	2081	Matarani	GISE-651	238	2	CANDADOS DE LLAVE; marca Rabit 30 cajas No. 302 15 Doc. 15 cajas No. 304 15 Doc. No. 307 15 Doc. No. 202 15 Doc No. 203 15 Doc. No. 201 13 1/2 Doc. No. 541 14 Doc. No. 542 13 Doc. y No. 303 14 Doc. 2.944.00
189	4614	Mollendo	D.G.A.	33	2	ACEITE PARA MAQUINAS, 200 latitas de 4 onzas c/u. marca Atlantic. 306.00
190	3403	Mollendo	Gamboa	184	5	CAUCHO SINTETICO; en planchas de 90 x 90 50 pzas. 825.00
191	4614	Mollendo	D.G.A.	33	2	ACEITE PARA MAQUINAS, 200 latitas de 4 onzas c/u. marca Atlantic. 306.00
192	3403	Mollendo	Gamboa	184	5	CAUCHO SINTETICO, 50 pzas. en planchas de 90 x 90. 825.00
193	4614	Mollendo	D.G.A.	25	2	ACEITE PARA MAQUINAS; 150 latitas de 4 onzas c/u. marca Atlantic. 238.00
194	3403	Mollendo	Gamboa	184	5	CAUCHO SINTETICO; 50 pzas. en planchas de 90 x 90. 825.00
195	4673	Mollendo	D.G.A.	30	2	CUBIERTAS PARA CIGARRILLOS, 1.836 pzas. cigarreras de material plástico marca "Tennyson". 94.00
196	1962		Sin marcas	636	1	PLANCHAS DE FIERRO LAMINADAS; 8 pzas. c/u. de 4,85 x 12 cm. x 12 mm. 778.00
197	3403	Mollendo	Gamboa	184	5	CAUCHO SINTETICO; 50 pzas. en planchas de 90 x 90. 825.00
198	3381	Antofagasta	Sin marcas	223	1	LLANTA PARA MOTONIVELADORA; 1 pza. de 24 pliegues "Goodrich", 16 x 25 1.005.00
199	3381	Antofagasta	Sin marcas	223	1	LLANTAS PARA MOTONIVELADORA; 1 pzas. de 24 pliegues "Goodrich", 16 x 25 1.005.00
200	3381	Antofagasta	Sin marcas	223	1	LLANTA PARA MOTONIVELADORA; 1 pza. de 24 pliegues "Goodrich", 16 x 25 1.005.00
201	3381	Antofagasta	Sin marcas	223	1	LLANTA PARA MOTONIVELADORA; 1 pza. de 24 pliegues "Goodrich", 16 x 25 1.005.00
202	3381	Antofagasta	Sin marcas	223	1	LLANTA PARA MOTONIVELADORA; 1 pza. de 24 pliegues "Goodrich", 16 x 25 1.005.00
203	3381	Antofagasta	Sin marcas	223	1	LLANTA PARA MOTONIVELADORA; 1 pza. de 24 pliegues "Goodrich", 16 x 25. 1.005.00
204	3381	Antofagasta	Sin marcas	223	1	LLANTA PARA MOTONIVELADORA; 1 pza. de 24 pliegues "Goodrich", 16 x 25. 1.005.00
205	3381	Antofagasta	Sin marcas	223	1	LLANTA PARA MOTONIVELADORA; 1 pza. de 24 pliegues "Goodrich" 16 x 25. 1.005.00
206	1962		Sin marcas	402	1	PLANCHAS DE FIERRO LAMINADAS, 6 pzas. c/u. 4,85 x 12 cm. y 12 mm. 583.00
207	1962		Sin marcas	402	1	PLANCHAS DE FIERRO LAMINADAS; 6 pzas. c/u. 4,85 x 12 cm. y 12 mm. 583.00
208	3403	Mollendo	Gamboa	185	5	CAUCHO SINTETICO, 50 pzas. en planchas de 90 x 90 825.00
209	4673	Mollendo	D.G.A.	30	2	CUBIERTAS DE PLASTICO, 1.836 pzas. Cigarreras de material plástico marca "Tennyson". 94.00
210	3403	Mollendo	Gamboa	174	5	CAUCHO SINTETICO; 47 pzas. en planchas de 90 x 90. 782.00
211	4675	Mollendo	D.G.A.	30	2	CUBIERTAS DE PLASTICO; 1.836 pzas Cigarreras de material plástico marca "Tennyson". 94.00
212	s/CP	Antofagasta	D.G.A.	315	1	SACOS DE YUTE; 300 pzas. de 75 x 50 cm. sin impresión. 1.120.00
213	1962		Sin marcas	402	1	PLANCHAS DE FIERRO LAMINADAS; 6 pzas. c/u. 4,85 x 12 cm. y 12 mm. 583.00
214	4675	Mollendo	D.G.A.	30	2	CUBIERTAS DE PLASTICO; 1.836 pzas Cigarreras de material plástico marca "Tennyson". 94.00
215	1962		Sin marcas	402	1	PLANCHAS DE FIERRO LAMINADAS; 6 pzas. c/u. 4,85 x 12 cm. y 12 mm. 583.00
216	1962		Sin marcas	402	1	PLANCHAS DE FIERRO LAMINADAS; 6 pzas. c/u. 4,85 x 12 cm. y 12 mm. 583.00
217	4675	Mollendo	D.G.A.	30	3	CUBIERTAS DE PLASTICO; 2.000 pzas Cigarreras de material plástico marca "Hanf And Half" 102.00
218	2254	Matarani	Gracean	800	5	SOSA CAUSTICA; 5 tambores. 1.600.00
219	1962		Sin marcas	402	1	PLANCHAS DE FIERRO LAMINADAS; 6 pzas. c/u. 4,85 x 12 cm. y 12 mm. 583.00
220	4160	Mollendo	D.G.A.	12	1	JUGUETES PARA NIÑOS; 19 cjs. con 108 Doc. Juguetes de papel para soplar 136.00
221	3308	Mollendo	Sin marcar	198	2	LLANTAS PARA AVION, 2 pzas. de 22 pliegues. 2.000.00
222	2808	Antofagasta	Grace & Cía.	100	2	PARAFINA EN PASTA; 2 bolsas. 119.00
223	4676	Mollendo	D.G.A.	12	1	JUGUETES PARA NIÑAS; 27 jgos. utensilios para limpieza. 413.00
224	4665	Mollendo	D.G.A.	40	1	EQUIPO PARA MEDICION CONTROL Y REGULACION; 8 pzas. eléctrico. 860.00
225	3391	Antofagasta	D.G.A.	69	1	CORREAS DE GOMA PARA TRASMISION; 66 pzas. 384.00
226	3358	Antofagasta	D.G.A.	83	1	REPUESTOS PARA VEHICULOS; 25

(Pasa a la pág. 10)

AVISO DE REMATE

(Viene de la pág. 9)

						pzas partes de embrague, 15 pzas. partes para frenos hidráulicos, 20 pzas. vasos para bombas de gasolina, 15 juegos pasadores de punta ejes y 41 pzas. diafragma para bomba de gasolina.	
227	2091	Mollendo	D.G.A.	54	2	FOCOS ELECTRICOS; 400 pzas. focos de corriente 220 y 100 w., 350 pzas. focos de corriente 110 y 100 w.	617.00
228	4160	Mollendo	D.G.A.	15	1	JUGUETES PARA NIÑOS; 32 pzas. autitos a fricción de metal.	1.530.00
229	2248	Matarani	Combogel	74	2	AVISOS LUMINOSOS, eléctricos "Agfa" 2 pzas. de material plástico.-	328.00
230	4584	Arica	L. Mansón	8	1	TOCADISCOS, 1 pza. sin marca en mal estado usada.	435.00
231	4672	Mollendo	D.G.A.	70	5	TEJIDOS DE NYLON; 5 pzas. con 800 mts. tejidos de Nylon a rayas.	104.00
232	3391	Antofagasta	D.G.A.	19	1	REPUESTOS PARA MOTORES; 24 pzas. Escobillas de carbón, 160 pzas. anillas y 24 pzas. resortes.	3.123.00
233	s/CP		Sin marcas	24	1	LICORES; 22 botellas de licor Falsina Ramazzotti con cubierta de metal.	179.00
234	3380	Antofagasta	Sin marcas	275	1	REPUESTOS PARA VEHICULOS; 2 pzas block para motores de 8 cilindros, 6 pzas. pistones, 1 pza. eje de levas, 20 pzas. bielas completas, 1 pza. engranaje para eje de levas, 10 pzas. soportes, 3 pzas engranajes de caja, 8 pzas. válvulas, 12 jgos. pernos de embrague, 4 pzas. bombas de gasolina y 10 pzas. mangueras para radiador.	290.00
235	s/CP		Sin marcas	251	4	MUELLES PARA VEHICULOS; 2 paquetes muelles traseros para vehículos de alto tonelaje y 2 paquetes refuerzos para los mismos.	3.360.00
236	s/CP		Sin marcas	21	1	LICORES; 28 botellas de 75 c. "Gin Gordon's"	1.620.00
237	2248		Combogel	74	2	AVISOS LUMINOSOS, eléctricos "Agfa" 2 pzas; de material plástico.	378.00
238	1991	Mollendo	Sin marcas	45	1	RIELES METALICOS PARA CORTINAje; 99 pzas.	408.00
239	s/CP		Sin marcas	9	1	LICORES; 12 botellas "Sherry" marca Saccone.	156.00
240	3392	Antofagasta	J.G.O.	125	1	ACCESORIOS TELEFONICOS, 36 pzas.	108.00
241	8682	Arica	Grace & Cia.	100	4	CLORURO DE POLIVINILLO; en gránulos con 100 k.b.	400.00
242	s/CP		Sin marcas	35	1	LICORES; 8 botellas de Cointreau de 75 centilitros.	70.00
243	s/CP		Sin marcas	102	1	CARPA; 1 pza. toldo para campamento	106.00
244	s/CP		Sin marcas	35	1	AGUA TONICA; 116 botellas Agua Tónica marca "Schweppes".	529.00
245	2248		Combogel	74	2	AVISOS LUMINOSOS, eléctricos "Agfa" 2 pzas; de material plástico.	35.00
246	s/CP		Sin marcas	26	1	JUGO DE LIMON; 24 botellas marca Rose's.	408.00
247	s/CP		Sin marcas	10	1	LICORES; 10 botellas Vino medóc, bordeaux Rouge.	120.00
248	s/CP		Sin marcas	11	1	LICORES; 11 botellas Vino blanco marca Ainte Croix.	60.00
249	s/CP		Sin marcas	14	1	LICORES; 12 botellas Crema Bristol, licor dulce.	66.00
250	2248		Combogel	74	2	AVISOS LUMINOSOS, eléctricos "Agfa" 2 pzas. de material plástico.	158.00
251	s/CP		Sin marcas	24	1	LICORES; 24 botellas de 75 c. Triple Anisette "San Pietro".	408.00
252	s/CP		Sin marcas	24	1	LICORES; 24 botellas de 75 c. Triple Anisette "San Pietro".	216.00
253	s/CP		Sin marcas	24	1	LICORES; 24 botellas de 75 c. Triple Anisette "San Pietro".	216.00
254	2686		Machinery	70	2	LLANTAS; 2 pzas, llantas para vehículos 7-50 x 20 12 pliegues marca U.S. Royal.	216.00
255	4874		Condor	70	1	ALAMBRE GALVANIZADO; 1 rollo, de 3 mm.	612.00
256	s/CP		Sin marcas	200	2	LLANTAS; 2 pzas. llantas para vehículos con aro y neumático 10.00 x 20.	72.00
257	s/CP		Sin marcas	200	2	LLANTAS; 2 pzas, llantas para vehículos con aro y neumático 10.00 x 20	974.00
258	s/CP		Sin marcas	200	2	LLANTAS; 2 pzas. llantas para vehículos con aro y neumático 10.00 x 20.	974.00
259	4698	Mollendo	Sin marcas	60	4	URINARIOS DE LOZA, 4 pzas.	974.00
260	4698	Mollendo	F. Seleme	68	4	LAVAPLATOS; 4 pzas. lavaplatos de hierro completos.	690.00
261	3530	Arica	D.G.A.	70	4	SEMILLAS; 4 bolsas semillas de raygras.	834.00
262	4698	Mollendo	F. Seleme	68	4	LAVAPLATOS; 4 pzas. lavaplatos de hierro completos.	129.00
263	4698	Mollendo	F. Seleme	51	3	LAVAPLATOS; 3 pzas. lavaplatos de hierro completos.	834.00
264	s/CP	Terrestre	J.C.Salinas	2	1	MEDIAS; 11 doc. medias de nylon para mujer marca "Ezztar".	626.00
265	4698	Mollendo	F. Seleme	127	4	JUEGO DE BAÑO; 1 juego completo compuesto de 1 pza. tina, 1 pza. inodoro con tanque bajo y 1 pza. lavamanos de loza.	396.00
266	s/CP	Antofagasta	Delta	28	8	MALETAS DE FIBRA; 8 pzas.	1.564.00
267	s/CP		Sin marcas	105	13	EXHIBIDORES DE PILAS; 78 pzas. marca "Eveready" de mat. plástico.	419.00
268	s/CP		Sin marcas	109	14	EXHIBIDORES DE PILAS; 81 pzas. marca "Eveready" de mat. plástico.	239.00
269	4698	Mollendo	F. Seleme	127	4	JUEGO DE BAÑO; 1 jgo. completo compuesto de 1 pza. tina, 1 pza. inodoro con tanque bajo y 1 pza. lavamanos de loza.	248.00
270	4698	Mollendo	F. Seleme	127	4	JUEGO DE BAÑO; 1 jgo. completo compuesto de 1 pza. tina, 1. pza. inodoro con tanque bajo y 1 pza. lavamanos de loza.	1.564.00
271	s/CP		Sin marcas		1	AUTOMOVIL; marca "Mercury" modelo 1955 No. Motor 55-ME-42759 usado.	1.564.00
272	s/CP		Sin marcas		1	AUTOMOVIL; marca "Chevrolet" modelo 1958 Motor F58-T104792 usado.	10.155.00
273	157438	Arica	Sin marcas	13	1	REPUESTO; 1 pza. repuesto para mesa de planchar a vapor.	12.694.00
274	4698	Mollendo	F. Seleme	127	4	JUEGO DE BAÑO; 1 jgo. completo compuesto de 1 pza. tina, 1 pza. inodoro con tanque bajo y 1 pza. lavamanos de loza.	107.00
275	4698	Mollendo	F. Seleme	127	4	JUEGO DE BAÑO; 1 jgo. completo compuesto de 1 pza. tina, 1 pza. inodoro con tanque bajo y 1 pza. lavamanos de loza.	1.564.00
276	4698	Mollendo	F. Seleme	127	4	JUEGO DE BAÑO: 1 jgo completo compuesto de 1 pza. tina, 1 pza. inodoro con tanque bajo y 1 pza. lavamanos loza.	1.564.00
277	4698	Mollendo	F. Seleme	127	4	JUEGO DE BAÑO; 1 jgo. completo compuesto de 1 pza. tina, 1 pza. inodoro con tanque bajo y 1 pza. lavamanos de loza.	1.564.00
278	4698	Mollendo	F. Seleme	127	4	JUEGO DE BAÑO; 1 jgo. completo compuesto de 1 pza. tina, 1. pza. inodoro con tanque bajo y 1 pza. lavamanos de loza.	1.564.00
279	4698	Mollendo	F. Seleme	127	4	JUEGO DE BAÑO; 1 jgo. completo compuesto de 1 pza. tina, 1 pza. inodoro con tanque bajo y 1 pza. lavamanos de loza.	1.564.00
280	4698	Mollendo	F. Seleme	127	4	JUEGO DE BAÑO; 1 jgo. completo compuesto de 1 pza. tina, 1 pza. inodoro con tanque bajo y 1 pza. lavamanos de loza.	1.564.00
281	4698	Mollendo	F. Seleme	127	4	JUEGO DE BAÑO; 1 jgo completo compuesto de 1 pza. tina, 1 pza. inodoro con tanque bajo y 1 pza. lavamanos de loza.	1.564.00
282	4698	Mollendo	F. Seleme	127	4	JUEGO DE BAÑO; 1 jgo. completo compuesto de 1 pza. tina, 1 pza. inodoro con tanque bajo y 1 pza. lavamanos de loza.	1.564.00
283	4698	Mollendo	F. Seleme	127	4	JUEGO DE BAÑO; 1 jgo. completo compuesto de 1 pza. tina, 1 pza inodoro con tanque bajo y 1 pza. lavamanos de loza.	1.564.00
284	4698	Mollendo	F. Seleme	127	4	JUEGO DE BAÑO; 1 jgo. completo compuesto de 1 pza. tina, 1 pza. inodoro con tanque bajo y 1 pza. lavamanos de loza.	1.564.00
285	4698	Mollendo	F. Seleme	127	4	JUEGO DE BAÑO; 1 jgo. completo compuesto de 1 pza. tina, 1 pza. inodoro con tanque bajo y 1 pza. lavamanos de loza.	1.564.00
286	4698	Mollendo	F. Seleme	127	4	JUEGO DE BAÑO; 1. jgo. completo compuesto de 1 pza. tina, 1 pza. inodoro con tanque bajo y 1 pza. lavamanos de loza.	1.564.00
287	4698	Mollendo	F. Seleme	127	4	JUEGO DE BAÑO; 1 jgo. completo compuesto de 1 pza. tina, 1 pza. inodoro con tanque bajo y 1 pza. lavamanos de loza.	1.564.00
288	4698	Mollendo	F. Seleme	117	6	REPUESTOS DE BAÑO; 3 pzas. inodoros y 3 pzas. tanques para inodoros.	1.564.00
289	4698	Mollendo	F. Seleme	117	6	REPUESTOS DE BAÑO; 3 pzas. inodoros y 3 pzas. tanques para inodoros.	923.00
290	4698	Mollendo	F. Seleme	117	6	REPUESTOS DE BAÑO; 3 pzas. inodoros y 3 pzas. tanques para inodoros.	923.00
291	4698	Mollendo	F. Seleme	138	7	REPUESTOS DE BAÑO; 3 pzas. inodoros y 4 pzas. tanques para inodoros.	923.00
292	4698	Mollendo	F. Seleme	192	12	LAVAMANOS; 12 pzas. lavamanos de loza.	1.021.00
293	4698	Mollendo	F. Seleme	176	11	LAVAMANOS; 11 pzas. lavamanos de loza	1.231.00
294	s/CP		Sin marcas	154	1	PAPEL BOND; 24 paquetes con 24.000 hojas papel especial 14 x 11.	1.133.00
295	s/CP		Sin marcas	157	1	PAPEL BOND; 34 paquetes con 34.000 hojas papel especial 8 1/2 x 11 y 13.	689.00
296	s/CP		Sin marcas	203	1	MUELLES PARA VEHICULOS, 30 hojas de diferentes medidas.	854.00
297	4698	Mollendo	F. Seleme	44	5	REPUESTOS PARA BAÑO; 32 pzas. accesorios para tanques de inodoro, 88 piezas accesorios para lavamanos, 56 pzas. accesorios para duchas, 11 pzas. pilas para lavamanos, 95 pzas. accesorios para lavamanos y 3 piezas tapas para inodoros.	408.00
298	s/CP		Sin marcas	180	1	CAJA DE SEGURIDAD; 1 pza para guardar valores con clave.	372.00
299	s/CP		Sin marcas	180	1	CAJA DE SEGURIDAD; 1 pza. para guardar valores con clave.	912.00
300	s/CP		Sin marcas	212	25	TINTA ROJA; 25 jarrones c/u. de 5 litros.	912.00
301	s/CP		Sin marcas	212	25	TINTA ROJA; 25 jarrones c/u, de 5 litros.	306.00
302	1046	Antofagasta	Bolivian Power	600	1	CABLE ELECTRICO; 1 bobina con 4800 pies cable aislado de mat. plástico.	306.00
303	1036	Antofagasta	Bolivian Power	600	1	CABLE ELECTRICO; 1 bobina con 4800 pies cable aislado de mat. plástico.	1.025.00
304	1046	Antofagasta	Bolivian Power	600	1	CABLE ELECTRICO; 1 bobina con 4800 pies cable aislado de Mat. plástico.	1.025.00
305	1046	Antofagasta	Bolivian Power	600	1	CABLE ELECTRICO; 1 bobina con 4800 pies cable aislado de mat. plástico.	1.025.00
306	1046	Antofagasta	Bolivian Power	600	1	CABLE ELECTRICO; 1 bobina con 4800 pies cable aislado de mat. plástico.	1.025.00
307	6682		Sin marcas	89	1	EXHIBIDORES DE PLASTICO, 4 pzas, en mal estado.	1.025.00
308	81		H. Rodriguez	144	1	PLANCHAS; de material plástico de 1 x 1 metros.	204.00
309	s/CP		Corimex	9	1	ARBOLES DE NAVIDAD; 11 pzas. diferentes tamaños de material plástico.	153.00
310	s/CP		Sin marcas	21	1	UTENSILIOS DE COCINA; 70 pzas. vajilla y utensilios de cocina usados.	153.00
311	2450		L. Calvimontes	59	1	MOTOR ELECTRICO; de 1 h.p. marca "General"	110.00
312	3586		Sin marcas	162	6	GASAS DE ALGODON; 34 paquetes de 45 cm. ancho y 21 cajas vendas de yeso de 5 cm.	2.300.00
313	s/CP		Sin marcas	48	4	POLIETILENO EN GRANULOS; 4 bolsas.	143.00
314	43851		Nitto M.S.A.	136	1	KARDEX PARA DOCUMENTOS; 1 pza. con 4 divisiones de fierro.	510.00
315	43851		Nitto M.S.A.	136	1	KARDEX PARA DOCUMENTOS; 1 pza. con 4 divisiones de fierro.	510.00
316	84579		M. Asbun	75	2	ALFILERES, con 720 cajitas de plástico	221.00
317	4049	Mollendo	D.G.A.	58	1	ALAMBRE GALVANIZADO; 1 rollo	60.00
318	4049	Mollendo	D.G.A.	51	1	ALAMBRE GALVANIZADO; 1 rollo	53.00
319	4049	Mollendo	D.G.A.	59	1	ALAMBRE GALVANIZADO; 1 rollo	61.00
320	4049	Mollendo	D.G.A.	52	1	ALAMBRE GALVANIZADO; 1 rollo	54.00
321	4049	Mollendo	D.G.A.	60	1	ALAMBRE GALVANIZADO; 1 rollo	62.00
322	4049	Mollendo	D.G.A.	61	1	ALAMBRE GALVANIZADO; 1 rollo	63.00
323	4049	Mollendo	D.G.A.	43	1	ALAMBRE GALVANIZADO; 1 rollo	45.00
324	4049	Mollendo	D.G.A.	47	1	ALAMBRE GALVANIZADO; 1 rollo	49.00
325	4049	Mollendo	D.G.A.	46	1	ALAMBRE GALVANIZADO; 1 rollo	48.00
326	4049	Mollendo	D.G.A.	45	1	ALAMBRE GALVANIZADO; 1 rollo	47.00
327	4049	Mollendo	D.G.A.	53	1	ALAMBRE GALVANIZADO; 1 rollo	55.00
328	4049	Mollendo	D.G.A.	56	1	ALAMBRE GALVANIZADO; 1 rollo.	58.00
329	4049	Mollendo	D.G.A.	59	1	ALAMBRE GALVANIZADO; 1 rollo	61.00
330	4049	Mollendo	D.G.A.	48	1	ALAMBRE GALVANIZADO; 1 rollo	50.00
331	4049	Mollendo	D.G.A.	60	1	ALAMBRE GALVANIZADO; 1 rollo	62.00
332	4049	Mollendo	D.G.A.	49	1	ALAMBRE GALVANIZADO; 1 rollo	51.00
333	4049	Mollendo	D.G.A.	60	1	ALAMBRE GALVANIZADO; 1 rollo	62.00
334	4049	Mollendo	D.G.A.	46	1	ALAMBRE GALVANIZADO; 1 rollo	48.00
335	4049	Mollendo	D.G.A.	61	1	ALAMBRE GALVANIZADO; 1 rollo	63.00
336	4049	Mollendo	D.G.A.	50	1	ALAMBRE GALVANIZADO; 1 rollo	52.00
337	4049	Mollendo	D.G.A.	40	1	ALAMBRE GALVANIZADO; 1 rollo	42.00
338	4049	Mollendo	D.G.A.	48	1	ALAMBRE GALVANIZADO; 1 rollo	50.00
339	4049	Mollendo	D.G.A.	51	1	ALAMBRE GALVANIZADO: 1 rollo.	53.00
340	4049	Mollendo	D.G.A.	53	1	ALAMBRE GALVANIZADO; 1 rollo	55.00
341	4049	Mollendo	D.G.A.	56	1	ALAMBRE GALVANIZADO; 1 rollo	58.00
342	4049	Mollendo	D.G.A.	56	1	ALAMBRE GALVANIZADO; 1 rollo	58.00
343	4049	Mollendo	D.G.A.	44	1	ALAMBRE GALVANIZADO; 1 rollo	46.00
344	4049	Mollendo	D.G.A.	60	1	ALAMBRE GALVANIZADO; 1 rollo	62.00
345	4049	Mollendo	D.G.A.	52	1	ALAMBRE GALVANIZADO; 1 rollo	54.00
346	4049	Mollendo	D.G.A.	54	1	ALAMBRE GALVANIZADO; 1 rollo	56.00
347	4049	Mollendo	D.G.A.	62	1	ALAMBRE GALVANIZADO; 1 rollo	64.00
348	4049	Mollendo	D.G.A.	41	1	ALAMBRE GALVANIZADO; 1 rollo	43.00
349	4049	Mollendo	D.G.A.	163	4	ALAMBRE GALVANIZADO; 4 rollos	171.00
350	4049	Mollendo	D.G.A.	191	4	ALAMBRE GALVANIZADO; 4 rollos	199.00
351	4049	Mollendo	D.G.A.	240	4	ALAMBRE GALVANIZADO; 4 rollos	248.00
352	4049	Mollendo	D.G.A.	107	2	ALAMBRE GALVANIZADO; 2 rollos	111.00
353	211353	Aéreo	C.Bol.Produc.	2	1	TERMOMETRO.	260.00
354	463942	Aéreo	Cía.Aviación	30	1	REPUESTOS DE AVION; 173 pzas. repuestos para motores de avión.	265.00
355	6	Terrestre	Anal	134	2	HERRAMIENTAS DE MANO; 32 pzas. diferentes herramientas.	210.00
356	3262		Cobana	67	7	AVISOS VESPA; 7 pzas. avisos y 7 pzas mastiles de empotrar.	75.00
357	713772	Aéreo	Sin marcas	1	1	RELOJ DESPERTADOR; 1 pza. marca "Rhola"	17.00
358	1045	Postal	P. Claros	12	1	GANCHOS DE SEGURIDAD PARA ELECTRICISTAS; 51 pzas.	102.00
359	s/CP		Sin marcas	24	1	LICORES; 24 botellas de 75 c. Triple Anisette "San Pietro"	216.00
360	s/CP		Sin marcas	24	1	LICORES; 24 botellas de 75 c. Triple Anisette "San Pietro".	216.00
361	s/CP		Sin marcas	24	1	LICORES; 24 botellas de 75 c. Triple Anisette "San Pietro".	216.00
362	s/CP		Sin marcas	24	1	LICORES; 24 botellas de 75 c. Triple Anisette "San Pietro".	216.00
363	s/CP		Sin marcas	24	1	LICORES; 24 botellas de 75 c. Triple Anisette "San Pietro"	216.00
364	s/CP		Sin marcas	24	1	LICORES; 24 botellas de 75 c. Triple Anisette "San Pietro".	216.00
365	s/CP		Sin marcas	24	1	LICORES; 24 botellas de 75 c. Triple Anisette "San Pietro".	216.00
366	s/CP		Sin marcas	18	1	LICORES; 18 botellas de 75 c. Triple Anisette "San Pietro".	162.00
367	s/CP		Sin marcas	36	1	LICORES; 24 botellas de 100 c. Triple Anisette "San Pietro".	264.00
368	s/CP		Sin marcas	36	1	LICORES; 24 botellas de 100 c. Triple Anisette "San Pietro".	264.00

(Pasa a la pág. 11)

...lia y Beda, *LAS PIRAÑITAS que pueden aspirar a mayores ...tos.*

Discomania Mundial

Por Johnny Villena D.

...semana pasada a alguien ... fue la mano. Utilizamos ...abra "grabar" en dos o ... oportunidades y en to... ...ellas apareció como si se ...ra de una carga impositi... ...cosa por el estilo. Lo ...tamos. Estamos seguros ...volverá a suceder.

-x-

...materia de música, qué? ... Las alegres fiestas de carnaval coronaron el LP CARNAVALINDO de DON RICARDO Y SU BANDOTA. Buena la selección y su aparición fue exacta.

Desde España nos informan que el segundo Festival Internacional de la Canción MALAGA-COSTA DEL SOL, se celebrará el 30 y 31 de mayo, en el Teatro Cervantes, uno de los más grandes de la provincia española.

El mejor intérprete, es decir el ganador, se llevará un premio de CUARENTA MIL PESETAS, algo así como seiscientos dólares, además del CHENACHERO DE ORO. El primer premio a la mejor canción (compositor) será de CIENTO CINCUENTA MIL PESETAS y el segundo de CINCUENTA MIL. Les prometemos averiguar qué es un CHENACHERO. Todavía no lo sabemos.

Dardo Greco, el conocido folklorista radicado en nuestro medio hace más de dos años, llevó al surco cuatro grabaciones, dos de las cuales corresponden a su propia inspiración.

El gusto de nuestro público por el folklore argentino, y la calidad de Dardo descuentan el éxito del EP SUPER TONO MENDEZ.

Y volvemos con ESPAÑA que pretende editar nuevamente el triunfo de 1968 en la voz de MASSIEL en el FESTIVAL EUROVISION. Este año ha comenzado a promocionar a SALOME.

A propósito, el FESTIVAL EUROVISION tendrá este año, como escenario, el TEATRO REAL DE MADRID, y comenzará el día 29 de marzo.

Conocimos a BEDA SAUCEDO y a CELIA INES MOGROVEJO hace varios años, y cantando cada una como solista. Ninguna de ellas pensaba entonces dedicar su arte al cancionero nativo. Su especialidad era la nueva ola. Pero por esas cosas que pasan y luego de una carrera corta pero saturada de triunfos, ambas voces juntaron sus cualidades y hoy se las oye en Peñas y Emisoras como el dúo de LAS PIRAÑITAS.

LAS PIRAÑITAS acaban de hacer su debut en el mundo del disco a través de sus interpretaciones en el campo del folklore nacional y con una selección de cuatro temas del conocido compositor GILBERTO ROJAS. Ritmos diferentes matizan ampliamente el sentido musical de esta muestra SUPER TONO MENDEZ: Mi Medallita (cueca), Tierra de Quirquinchos, con ritmo de Morenada, Vení que soy del Beni (Taquirari) y el Carnaval En El Piraí.

DARDO GRECO, hace su debut en el mundo del disco.

AVISO: RECT: 093/69

Universidad Mayor de San-Andrés

FACULTAD DE ECONOMIA

DEPARTAMENTO DE ECONOMIA

Concurso de Méritos y Examen de Competencia

Se convoca a Concurso de Méritos y Examen de Competencia para la provisión de las siguientes cátedras:

1.- Geografía Económica General y Nacional
2.- Sociología

Los postulantes a las cátedras de Geografía Económica y Nacional, deberán poseer título universitario de:
i) Licenciado en Economía
ii) Ingeniero Geógrafo

Los postulantes a la cátedra de Sociología deberán poseer título universitario de:
i) Sociólogo
ii) Licenciado en Ciencias Sociales

Los documentos deberán ser presentados en la Secretaría General del Rectorado hasta horas 18 del día 3 de marzo de 1969.

La Paz, febrero de 1969
(Fdo.) Lic. Eduardo Nava Morales Eguía
Decano

SE PRECISAN

Los servicios de un contador y un cajero con conocimientos de cooperativismo y sin pretensiones de sueldo para trabajar de acuerdo al siguiente horario:

LUNES A VIERNES:
MAÑANAS: 9.00 a 12.00
TARDES: 15.00 a 19.30
SABADOS: 9.30 a 12.00

Presentar sus solicitudes por escrito a la casilla No. 928. La Paz.

La Pianista más joven

AGENCIA NOVOSTI
ESPECIAL PARA PRESENCIA

Es difícil entrevistar a Katia Novítskaya, estudiante de 16 años del Conservatorio de Moscú, vencedora del último concurso internacional "Reina Isabel", en Bruselas. La vida de Katia está en la música; por eso lo mejor es hablar con ella de eso.

Fue su mamá quien cuando Katia tenía cuatro años la inició en la música.

- ¿Es también pianista?.
- No, es, como decirle, aficionada.

Cuando tenía seis años la admitieron en la Escuela Musical Central.

- ¿Terminó, pues, su libre vida infantil?
- Sí, pero no me pesa.

Cierto día en un concierto que se daba en la escuela la oyó el famoso pianista Lev Oborin: "Recuerdo que tocaba algo de Chopin". Aunque Oborin nunca dictó lecciones en la mencionada escuela, se dedicó especialmente a enseñar a Katia Novítskaya.

- Ud. no puede ni imaginar lo contenta que yo estaba. Hace ya cuatro años que estudio con Oborin: tres años cuando aún estaba en la escuela y el último ya como estudiante en el Conservatorio de Moscú.
- ¿Como la recibieron en Bruselas?
- Tanto allí, como a mi retorno, en Moscú, me he referido varias veces a la gran sensibilidad del público belga. Me era muy agradable tocar.
- ¿Quién es el compositor que más le gusta?
- Prokófiev. Eso empezó ya en la infancia, cuando a los nueve años aproximadamente interpreté su "Julieta-Niña".
-¿Está de acuerdo en que Prokófiev es muy comprensible incluso para los niños. Ellos lo sienten muy bien, quizás, merced a cierta alegría de su música, especial, casi "mozartiana".
- ¿Quién es su pianista preferido?.
- Oborin. Y si continuamos hablando de pianistas, Sofronitski.
- Usted, Katia, ha conocido ya los éxitos. ¿Y los infortunios?
- No he tenido serios reveses. Lo peor es, claro está, cuando no siento el contacto con el público; entonces es cuando se me hace difícil. Y eso suele ocurrir también cuando el intérprete y el director (ahora hablo de los programas para orquesta) sustentan distintos puntos de vista acerca de la música a interpretar.
- ¿En qué concurso piensa participar ahora?
- Por el momento no pienso actuar en concursos.
- ¿Por qué?.
- Los programas de los concursos son, por regla, uniformes, y yo no deseo interpretar una misma cosa.
- ¿Cuál considera usted que es la principal cualidad de un músico y en general de un artista?.

- Ante todo, en el arte es importante la sinceridad, por cierto que lo es en todo, pero en el arte, repito, diríamos que es vital, pues de otro modo es imposible.

COLEGIO FISCAL-COOPERATIVISTA "LOYOLA"

Inscripciones abiertas

- DIRECTOR: Revdo. Padre Antonio Villalba S.J.
- CURSOS: Básico, Intermedio, Medio (primaria y secundaria)
- UBICACION: Local de Fe y Alegría (Pura-Pura)
- HORARIO: 14 a 19 horas.
- LUGAR DE INSCRIPCIONES: Mañanas; Colegio San Calixto
  Tardes; Local del Colegio
- NUMERO MAXIMO DE ALUMNOS POR CURSO: 40.
- PROFESORADO: Equipo seleccionado de profesionales.
- REQUISITOS:
  - Asociarse a la Cooperativa Educacional.
  - Realizar un ahorro mensual de $b. 20.
  - Pagar $b. 3 mensualmente para sostener a la Cooperativa.
- NOTA: Los padres de familia pagarán el 10% del valor de los textos de estudio. No se cobrará ningún otro cargo adicional.

AVISO DE REMATE

(Viene de la pág. 10)

No. LOTE	CARTA PORTE	VIA INGRESO	MARCAS	PESO K.B.	CANTIDAD BULTOS	DETALLE MERCADERIAS	BASE $b.
369	s/CP		Sin marcas	36	1	LICORES; 24 botellas de 100 c. Triple Anisette "San Pietro".	264.oo
370	s/CP		Sin marcas	36	1	LICORES; 24 botellas de 100 c. Triple Anisette "San Pietro".	264.oo
371	s/CP		Sin marcas	36	1	LICORES; 24 botellas de 100 c. Triple Anisette "San Pietro"	264.oo
372	s/CP		Sin marcas	36	1	LICORES; 24 botellas de 100 c. Triple Anisette "San Pietro".	264.oo
373	s/CP		Sin marcas	36	1	LICORES; 24 botellas de 100 c. Triple Anisette "San Pietro".	264.oo
374	s/CP		Sin marcas	36	1	LICORES; 24 botellas de 100 c. Triple Anisette "San Pietro".	264.oo
375	s/CP		Sin marcas	36	1	LICORES; 24 botellas de 100 c. Triple Anisette "San Pietro".	264.oo
376	s/CP		Sin marcas	36	1	LICORES; 24 botellas de 100 c. Triple Anisette "San Pietro".	264.oo
377	s/CP		Sin marcas	7	1	LICORES; 5 botellas de 100 c. Triple Anisette "San Pietro".	55.oo
378	s/CP		Sin marcas	31	1	LICORES; 24 botellas de 100 c. Licor de "San Cristóforo".	264.oo
379	s/CP		Sin marcas	31	1	LICORES; 24 botellas de 100 c. Licor de "San Cristóforo".	264.oo
380	s/CP		Sin marcas	31	1	LICORES; 24 botellas de 100 c. Licor de "San Cristóforo".	264.oo
381	s/CP		Sin marcas	31	1	LICORES; 24 botellas de 100 c. Licor de "San Cristóforo".	264.oo
382	s/CP		Sin marcas	31	1	LICORES; 24 botellas de 100 c. Licor de "San Cristóforo".	264.oo
383	s/CP		Sin marcas	31	1	LICORES; 24 botellas de 100 c. Licor de "San Cristóforo"	264.oo
384	s/CP		Sin marcas	31	1	LICORES; 24 botellas de 100 c. Licor de "San Cristóforo".	264.oo
385	s/CP		Sin marcas	31	1	LICORES; 24 botellas de 100 c. Licor de "San Cristóforo".	264.oo
386	s/CP		Sin marcas	31	1	LICORES; 24 botellas de 100 c. Licor de "San Cristóforo".	264.oo
387	s/CP		Sin marcas	31	1	LICORES; 24 botellas de 100 c. Licor de "San Cristóforo"	264.oo
388	s/CP		Sin marcas	22	1	LICORES; 17 botellas de 100 c. Licor de "San Cristóforo"	187.oo
389	s/CP		Sin marcas	24	1	LICORES; 24 botellas de 75 c. Licor de "San Cristóforo".	216.oo
390	s/CP		Sin marcas	24	1	LICORES; 24 botellas de 75 c. Licor de "San Cristóforo".	216.oo
391	s/CP		Sin marcas	24	1	LICORES; 24 botellas de 75 c. Licor de "San Cristóforo"	216.oo
391	s/CP		Sin marcas	24	1	LICORES; 24 botellas de 75 c. Licor de "San Cristóforo".	216.oo
392	s/CP		Sin marcas	24	1	LICORES; 24 botellas de 75 c. Licor de "San Cristóforo".	216.oo
393	s/CP		Sin marcas	24	1	LICORES; 24 botellas de 75 c. Licor de "San Cristóforo".	216.oo
394	s/CP		Sin marcas	24	1	LICORES; 24 botellas de 75 c. Licor de "San Cristóforo".	216.oo
395	s/CP		Sin marcas	24	1	LICORES; 24 botellas de 75 c. Licor de "San Cristóforo".	216.oo
396	s/CP		Sin marcas	24	1	LICORES; 24 botellas de 75 c. Licor de "San Cristóforo".	216.oo
397	s/CP		Sin marcas	24	1	LICORES; 24 botellas de 75 c. Licor de "San Cristóforo".	216.oo
398	s/CP		Sin marcas	24	1	LICORES; 24 botellas de 75 c. Licor de "San Cristóforo".	216.oo
399	s/CP		Sin marcas	18	1	LICORES; 18 botellas de 75 c. Licor de "San Cristóforo".	116.oo
400	s/CP		Sin marcas	30	1	LICORES; 48 botellas de 50 c. Triple Anisette "San Pietro"	264.oo
401	s/CP		Sin marcas	30	1	LICORES; 48 botellas de 50 c. Triple Anisette "San Pietro".	264.oo
402	s/CP		Sin marcas	30	1	LICORES; 48 botellas de 50 c. Triple Anisette "San Pietro".	264.oo
403	s/CP		Sin marcas	30	1	LICORES; 48 botellas de 50 c. Triple Anisette "San Pietro".	264.oo
404	s/CP		Sin marcas	27	1	LICORES; 44 botellas de 50 c. Triple Anisette "San Pietro".	242.oo
405	3351	Mollendo	D.G.A.	28	2	TAPICES Y ALFOMBRAS; 16 Pisos (Tapices) de material sintético 60x13, 5 pzas. Pisos (Tapices) de lana 45 x 13 cm. y 1 pza. Alfombra de lana 90 x 70 cm.	529.o.
406	179	Molleno	Sin marcas	21	1	CASIMIR; 30 mts. casimir de lana.	2.013.oo
407	8934		Sin marcas		1	CAMION; 1 pza. Camión marca G.M.C. 450, 6 cilindros en línea en Chasis sin carrocería usado.	18.408.oo
408	2360		Infrank		1	AUTOMOVIL; 1 pza. Automovil marca "Cadilac" modelo 1956 color negro No. de motor 53-60-78600 8 en V.	16.502.oo
409	966/718		R. Rodriguez		1	VAGONETA; 1 pza. Vagoneta marca "Pontiac" modelo 1961 color crema de 9 asientos automática, No. Motor 315047-A,8 en V. No. serial 36158030.	25.300.oo

La Paz, 7 de Febrero de 1.968.

Fernando Galindo Quiroga
ADMINISTRADOR ADUANA DISTRITAL DE LA PAZ

ES CONFORME:

Jaime Dominguez P.
SECRETARIO ADUANA DISTRITAL DE LA PAZ

Ciudad Espacial: sueño de 40 años

Por Ricardo Benozzo

Servicio especial de Inter Press Service

Entre los proyectos caídos en manos de los americanos en 1945, relacionados a la producción de las fámosas armas secretas alemanas, uno era particularmente interesante: aumentando la potencia del cohete "V-2, los técnicos alemanes habían proyectado la construcción de una "plataforma orbital" sobre la cual sería instalado un arsenal "misílistico" destinado a mantener bajo amenaza constante los mayores centros industriales del enemigo. Además, un sistema de espejos montados sobre la misma plataforma orbital habría permitido a los alemanes incendiar los bosques del continente norteamericano.

Los proyectos de construir ciudades espaciales tienen entonces precedentes militares ilustres. Pero no se trata -aparte del habitual Julio Verne que es de uso en estos casos -del precedente más antiguo. Un soviético, Constantin Ziolkowski, denominado por los rusos "padre de la astronáutica", ya en el 1928 había imaginado la construcción de grandes ciudades en el espacio.

La premisa de la que partió la férvida imaginación de Ziolkowski era bastante circunstancial: pensaba que en un lapso bastante limitado sobre la tierra habían quedado cantidades de agua y de atmósfera muy limitadas, de una altura poco mayor de algunos centenares de metros que los hombres se verían obligados a retener mediante telas transparentes (no olvidemos que estamos en 1928). A este punto la solución, casi la única posible, según el autor ruso, era construir inmensas ciudades especiales.

Estas ciudades imaginarias estarían constituidas por tubos cilíndricos del diámetro de tres metros y de un largo de tres kilómetros.

Enormes invernaderos, con forma de embudo adornaba los costados, de manera que sea posible reproducir el ciclo ecológico terrestre: las plantas absorben anhídrido carbónico de la atmósfera, mientras los hombres llevan a cabo la operación inversa. El escritor soviético ilustra también la división interna de la ciudad y la organización del trabajo.

Un año después, un capitán austríaco, A. Potocnick, que escribió con el seudónimo de Hermann Noordung, ofreció una segunda detallada descripción de una estación espacial. El proyecto es muy distinto de aquel soviético: se trata de una gran rueda de un diámetro de aproximadamente veinte metros, animada de un movimiento de rotación a velocidad de una revolución por segundo, de manera que mediante ella se produjera la humedad artificial que convierte las condiciones en el espacio más similares a las terrestres. Un gran espejo con un diámetro de 30 metros concentra los rayos del sol sobre un depósito colocado en el punto focal. El depósito contiene agua que, calentada por los rayos solares, se transforma en vapor accionando un sistema de dínamo. La órbita de la estación prevé que ésta cumpla una vuelta a la tierra cada 24 horas,. de manera de encontrarse siempre en el mismo punto del espacio respecto a un observador terrestre: se trata del sistema adoptado hoy para los satélites de telecomunicación.

Las propuestas para una estación se multiplican en la post-guerra. Por parte de los norteamericanos existen los proyectos de Von Braun (rueda orbital), Oberth (puerto espacial), Clarke, Romick. Interesante la solución propuesta por este último, quizás la única que podría ser definida claramente como "Ciudad Espacial".

El proyecto de Romick tiene la forma de un gigantesco cilindro con diámetro de 300 metros y 900 metros de largo. En una extremidad de este cilindro se encuentra una rueda de 45 metros de diámetro y 12 de espesor. El proyecto prevé el alojamiento de más de veinte mil personas en esta estructura espacial, gozando de todas las comodidades de un gran hotel. Está previsto también un aeropuerto espacial que realice las necesarias comunicaciones con la tierra. El particular más interesante del proyecto, presentado en el 1946, es su perfecta adherencia a la realidad: A opinión de los expertos los cohetes americanos Saturno 1 y Saturno V podrían ya transportar en órbita el material necesario para la realización de la empresa.

Fuentes soviéticas, por otra parte, aseguran que en un futuro muy próximo será posible construir un observatorio astronómico interplanetario, que debería tener buenas posibilidades de ser la primera estación espacial habitada alrededor de la tierra. Desde este observatorio los científicos soviéticos esperan indagar a fondo sobre las efectivas condiciones de vida en el espacio, además de la posibilidad de observaciones de otros cuerpos del sistema solar y del universo, observaciones que actualmente resultan falseadas por la atmósfera terrestre.

Desde el mismo observatorio se podrá conocer más a fondo la estructura y la conformación de la tierra, alrededor de la cual subsisten todavía muchas dudas y notable perplejidad. Pensados como proyectos para iniciar la explotación del cosmos, estos sueños futurísticos de hace cuarenta años servirán también en el momento de la realización práctica, a conocer mejor el mundo en que vivimos.

El módulo lunar, con el cual los norteamericanos piensan llevar sus astronautas a la Lu
El módulo tiene una altura de siete metros.

1990 - un millón de Sputniks

Por V. Bazikin

Agencia NOVOSTI

En los diez años y medio transcurridos de la era cósmica, gracias a centenares de satélites artificiales y a decenas estaciones automáticas, se han hecho formidables descubrimientos imposibles de principio con ayuda solamente de medios de tierra.

Se puede afirmar con seguridad en lo sucesivo aumentará el número de lanzamientos de Sputniks y estaciones automáticas de la más diversa significación.

Después de la URSS y de los EE. UU. a partir de 1965 comenzaron los lanzamientos de sputniks en Francia. Con ayuda de los cohetes norteamericanos salieron a la órbita los sputniks de Inglaterra, Canadá, Italia , Francia y Australia. Se preparan para efectuar lanzamientos el Japón la RFA y otros países. A consecuencia de ello, para mediados de marzo de 1968 en todos los países se han efectuado cerca de 670 lanzamientos afortunados de artefactos cósmicos.

Frecuentemente con un lanzamiento se han puesto en órbita varios sputniks. De esta manera, en dos ocasiones, con un cohete se han puesto en órbitas sustancialmente distintas a razón de dos sputniks soviéticos "Elektrón" y en EE. UU. con un cohete se han lanzado hasta ocho satélites de comunicaciones. En el lanzamiento de las estaciones soviéticas a Venus, Marte y en ocasiones a la Luna, a la órbita ha salido previamente un sputnik pesado, del cual ha sido lanzada una estación, quedando el mismo algún tiempo en órbita. Ocurre también que el último segmento del cohete explota y entonces, a lo largo de la órbita se extiende una caravana de centenares de fragmentos. Así, por ejemplo, en el lanzamiento de un sputnik norteamericano en julio de 1961 el último segmento explotó en 221 partes y algunas de ellas quedaron en órbita hasta comienzos de 1968.

El número total de artefactos cósmicos lanzados hacia mediados de marzo último y las piezas colocadas junto con ellas es de cerca de 3.3000 incluídos sputniks, estaciones automáticas, y naves pilotadas son cerca de 8000. Surge la pregunta: ¿No ocurrirá que a la vuelta de algún tiempo el Cósmos resulte tan estrecho que los sputniks comiencen a chocar y los cosmonautas se encuentren ante un nuevo peligro? Se ha informado ya del choque de dos sputniks norteamericanos . A esta pregunta puede darse solamente una respuesta negativa.

Comencemos con las estaciones automáticas, a las que dio principio el cohete cósmico "Luna - I", colocada en enero de 1959 por el primer planeta artificial. Girando alrededor del Sol, nunca se aproximará a la Tierra más de varios millones de kilómetros. Lo mismo ocurre en cuanto a la "Venus - I", "Marte - I" y a varias "Zond" lanzadas por la URSS y a los norteamericanos "Pioner" y "Mariner". Otras estaciones lunares soviéticas y norteamericanas se han realizado en la denominada variante "desembarco" alcanzaron la Luna y quedaron en la superficie de la misma. Existen, como es sabido, sputniks soviéticos y norteamericanos de la Luna. También se encuentran lejos de la Tierra, y además cuatro satélites norteamericanos, después de cumplido su programa, han sido "arrojados a la Luna". Las estaciones soviéticas "Venus - III" y "Venus - 4" han alcanzado el Planeta Venus y se han quedado en su superficie.

De este modo, el tiempo de existencia del sputnik depende en mucho de la altura de su órbita, especialmente de la altura de su perigeo (mínima). Así el satelite norteamericano de la Tierra "Explorer - 17" con una altura mínima y máxima de la órbita de 225 y 920 kilómetros existió cerca de tres años y medio.

Conocer exactamente la duración de la existencia del satélite es muy importante para planificar la duración del experimento, y especialmente para planificar los vuelos cósmicos del hombre.

Y uno de los enormes "méritos" del primer sputnik soviético consiste en que permitió determinar por primera vez la densidad de la atmósfera superior. Posteriormente resultó que la densidad de la atmósfera depende también del estado de la actividad solar. Es particularmente grande el período de la máxima actividad del Sol (recordemos que en 1969 es uno de estos años). En este período el plazo de existencia de los sputniks con una mínima altura de la órbita disminuye.

De esta manera, actualmente en el espacio circunterrestre hay todavía suficiente lugar para los sputniks: un objeto se se encuentra en cubo con un lado de varios miles de kilómetros. Pero la población del cósmos crece rápidamente. Si para el 31 de diciembre de 1958 alrededor de la Tierra se movían solamente cinco sputniks y dos cohetes, para el 31 de diciembre de 1963 su número alcanzó correspondientemente 84 y 370, y en marzo de 1968, como se señaló anteriormente se movían más de 300 sputniks y 800 cohetes y pequeñas piezas. Si el crecimiento del número de artefactos cósmicos circunterrestres continúa con ese ritmo, hacia 1990 el número de tales objetos rebasará el millón.

Con más brillantez aún se caracteriza el actual impulso de las investigaciones cósmicas otra cifra, el peso de los artefactos lanzados, actualmente se aproxima a 2.300 toneladad.

En el futuro no lejano los científicos tendrán que resolver una importante tarea: aprender a recoger los artefactos al cósmos que han cumplido su plazo, haciéndoles volver a la Tierra para reparación y nuevos lanzamientos. El desarrollo de la ciencia exige lanzamientos de nuevas estaciones automáticas y habitadas en las órbitas alrededor de la Tierra, de la Luna y del Sol, a la Luna y a otros cuerpos celestes.

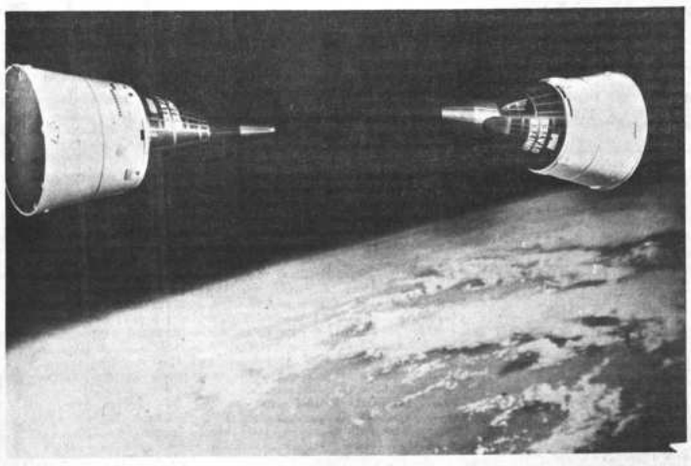

Satélites artificiales y estaciones automáticas de Estados Unidos, la Unión Soviética y últimamente Francia, han enviado al espacio miles de estos vehículos que para el año 1990 se calcula que alcanzarán a un millón.

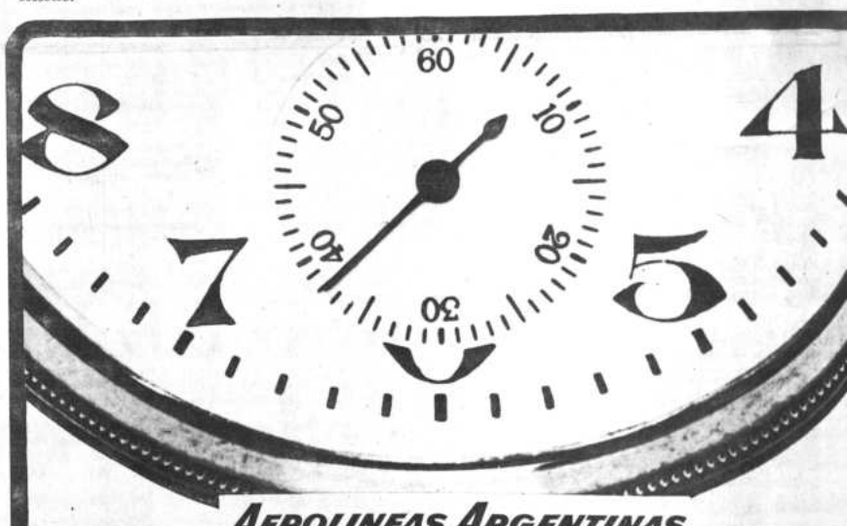

AEROLINEAS ARGENTINAS

Le exigirá puntualidad
¡UD! que sabe viajar, exigirá
lo mismo.....

no pierda un minuto mas
consulte nuestros horarios y las
ventajas de nuestro

CREDI-PLAN

en:

AEROLINEAS ARGENTINAS

Av. Camacho 1223, 4° piso, Edif. KRSUL, Telf. 28792