PECTORAL VITA
CURA LA TOS POR VIOLENTA QUE ELLA SEA.
EN PASTILLAS Y JARABE

CENTRAL DE BOLIVIA
PRESENCIA
AÑO XVIII - No. 3.877 - LA PAZ, BOLIVIA, MARTES 4 DE FEBRERO DE 1969 - 32 PAGINAS - $b. 0.50

RIN
CURA LA GRIPE
FABRICADO EN LA ALTURA PARA LA ALTURA
NO DEPRIME EL CORAZON

Declaración Presidencial:

Bolivia está dispuesta a entablar relaciones comerciales con Moscú

-Ello dependerá de la concreción de un crédito que se negocia con la URSS

PARIS, febrero 3.- Henry Cabot Lodge, jefe de la delegación norteamericana a las conversaciones de paz, es entrevistado por periodistas después de su reunión con el vicepresidente survietnamés, General Nguyen Kao Ky en su residencia de Neuilly. (RADIOFOTO AP)

El Presidente de la República anunció que su gobierno está dispuesto a entablar relaciones comerciales con la Unión Soviética, al manifestar su esperanza de que sus emisarios confidenciales logren concretar un emprestito soviético para capitalizar Yacimientos Petrolíferos Fiscales Bolivianos.

El anuncio fue hecho anoche en una rueda de periodistas que hubo en su residencia de Calacoto, cuando aquellos interrogaron al Primer Mandatario si su gobierno lograría reanudar las relaciones diplomáticas con Rusia, ya establecidas durante el gobierno del Presidente Gualberto Villarroel.

"NO SOÑEMOS.. "

El Presidente expresó que inicialmente su gobierno busca la "concurrencia de factores externos", para lograr la aceleración del proceso del desarrollo económico y social del país.

"Somos pobres de solemnidad y por eso buscamos factores externos, que cuanto más sean, nos facilitarán los recursos capaces para nuestro desarrollo", dijo y agregó:

"Quiero decir que ya no es posible seguir soñando y es por eso que el gobierno está interesado en lograr créditos en todos los países".

Al concretarse la pregunta sobre la Unión Soviética, el mandatario expresó: "Si es necesario entablaremos relaciones comerciales, dentro de los aspectos de soberanía y respetabilidad. Nosotros estamos interesados en avanzar".

Ante la insistencia en sentido de que su gobierno podría reanudar relaciones diplomáticas con Rusia, el General René Barrientos Ortuño dijo: "No siempre son necesarias las relaciones diplomáticas. Podemos primero entablar relaciones comerciales y si más tarde son necesarias las relaciones diplomáticas, ya es gestión posterior".

Por su parte, el Ministro de Relaciones Exteriores, al referirse al establecimiento de relaciones diplomáticas entre el Perú y Rusia, declaró a PRESENCIA que es atributo de la soberanía de cada país determinar sus propios actos y, en este orden adoptar las decisiones que estimen conveniente en su vida interna y en sus relaciones internacionales.

VIETNAM SUR, febrero 2.- Un hombre de avanzada edad vino a buscar a sus dos nietos en un campo de refugiados. Mientras se verificaban los papeles de identificación de sus padres, la familia fue llevada al lugar por tropas que realizaban una operación de rastreo en la península de Ratangan durante largo tiempo en manos de Viet Cong. (RADIOFOTO AP)

Secuestros de aviones

MIAMI, FLORIDA, 3 (AP). Un avión de la Eastern Airlines que se dirigía a Miami con 93 personas a bordo fue secuestrado y llevado hoy a La Habana. Entretanto, la tripulación de un aparato de la National Airlines dijo que convenció a un joven armado de un cuchillo para que no la obligara a volar a Cuba con 66 pasajeros.

Un vocero de National declarò que el intento de secuestro ocurrió en el vuelo 11, de Nueva York a Miami.

"El Capitán Harry Davis comunicò a la torre de control de Miami lo que sucedió", añadió el vocero, "y los agentes de la Oficina Federal de Investigaciones (FBI) detuvieron al fustrado secuestrador al aterrizar.

La compañía informó que los miembros de la tripulación eran interrogados por el FBI.

Aviones israelíes atacaron Jordania

BEIRUT, LIBANO, 3 (AP).- Aviones de guerra de Israel entraron en acción en Jordania hoy. Irak y Jordania dijeron que derribaron dos cada uno. Israel replicó que salieron dos y dos volvieron.

A punto fijo no se sabe aún qué fue lo que ocurrió porque el desacuerdo ofusca la situación. Un vocero militar dijo en Bagdad que 14 aviones de Israel atacaron a fuerzas iraquesas en Jordania y la artillería hizo blanco en dos, que cayeron ardiendo en una serrana.

En Tel Aviv un vocero oficial desmintió esa versión. En Jordania hay 20.000 soldados iraqueses desde que terminó la guerra efímera de junio pasado.

En Amman dijo un portavoz jordano que tres cazas de Israel volaron sobre posiciones de jordanos en el sector de Irbed y la artillería hizo caer dos. Tel Aviv dijo que dos lanzaron un ataque al otro lado del Jordán y ambos volvieron a su base.

El vocero de Israel dijo que fueron despachados los cazas a Jordania poco después de que se hizo fuego contra una patrulla militar cerca de Neve Ur, poblado fronterizo que dista unos 15 kilómetros del Lago Tiberiades. Por espacio de 15 minutos los cazas ametrallaron el poblado de Mansiya, en el desierto, del cual según el vocero se disparó contra la patrulla.

Según Jordania los cazas incendiaron con gasolina gelatinosa varios campos de la comarca.

Es la primera vez desde el 16 de enero, que Israel informa que hizo un ataque con aviones de guerra contra Jordania.

Hubo estallidos en otras partes. El poblado de Zar It, en Israel, a unos cuantos centenares de metros de la frontera libanesa fue blanco de disparos desde el Líbano brevemente. El vocero de Israel dijo que se devolvió el fuego y no hubo bajas.

En la faja de Gaza, ocupada por Israel, donde hubo serios tumultos el domingo, resultaron heridos cinco árabes cuando estalló una granada en la plaza de Palestina. En otra parte de la faja fue volado un puente pequeño cerca de Rafia.

Autoridades de Israel avisaron que concederían amnistía a tres mujeres de Gaza detenidas como espías. Eso provocó los tumultos del domingo en que tomaron parte 4.000 muchachas árabes.

La sentencia de cárcel para las tres fue suspendida. Quedan en libertad condicional porque firmaron promesa de abstenerse de actividad política clandestina.

En El Cairo, la Federación de Mujeres de Palestina convocó a huelga de 24 horas en todo el mundo árabe, en apoyo de las mujeres árabes que viven en territorio ocupado por Israel.

Informó que varias organizaciones femeninas en Egipto ya dieron su aprobación.

En Beirut, la Policía detuvo a una mujer que se dijo estaba envuelta en una conjura que afecta a Irak y Siria. La policía dijo que en su casa encontraron documentos y cartas para personajes de la política en Siria.

El sábado fue detenido un hombre al llegar de Bagdad al aeropuerto de Beirut.

DA NANG; febrero 3.- Un soldado survietnamés sostiene en alto sus ropas mientras nada con una sola mano a través de una corriente situada a unos 35 kilómetros de Da Nang. La balsa de goma en el fondo es arrastrada por otros soldados que también nadan. (RADIOFOTO AP)

De la producción anual de ENAF

Colombia desea comprar hast dos mil toneladas de estaño

Colombia está interesada en adquirir estaño de la Empresa Nacional de Fundiciones y uno de los objetivos principales de la misión comercial de ese país que se encuentra en Bolivia es la de entablar conversaciones para definir las condiciones bajo las cuales comprará el metal boliviano.

Los programas que está realizando ENAF para poner en marcha la fundición, que permitirá ofrecer en el mercado estaño electrolítico al máximo grado de pureza, señalan el año entrante como el comienzo del periodo de producción. De ahí que Colombia, que tiene una industria apreciable en la elaboracion de artículos con base o combinación de estaño, puede adquirir el metal de ENAF con ventajas mayores a las que ofrece el mercado internacional.

DOS MIL TONELADAS

De acuerdo a informaciones oficiales, Colombia ha planteado, en principio, la posibilidad de adquirir de Bolivia dos mil toneladas anuales de estaño electrolítico. Este país tiene interés en poder incrementar su producción de hojalata y la perspectiva de adquirir estaño en un mercado más cercano a los tradicionales le ofrece la posibilidad de disminuir sus costos.

De acuerdo con informaciones dadas a PRESENCIA, Colombia no es el unico país interesado en adquirir la producción de ENAF, Varios paises del continente han iniciado sondeos para conocer las probables ventajas que podría otorgar ENAF a sus compradores, respecto al metal que se vende en otros mercados. Entre otras cosa señala como positivo el hec que ENAF podría comercia en algunos casos, directame producción, sin necesidad de mediarios, lo cual incidiría e nera apreciable en la dismi de costos.

Por otra parte, tanto en el del Grupo Andino como en LALC, Bolivia podría ofrec metal en mejores condicione las que actualmente se ofr

Si se llegare a concretar l ta de estaño a Colombia, tendría asegurado un merca ra el 25 por ciento de su pr ción durante su primera 8.200 toneladas anuales.

COMERCIALIZACION

En círculos allegados a E se puso de relieve este hech constituye -se afirmó- un n a los que sostienen que a nueva empresa le resultará cil colocar su producción en cados extranjeros, alegando vos de tecnología y de comer zación especializada en e (El contrato Klöckner estipul en el caso de descubrirse n procedimientos en fundicion estaño, éstos serán aplicad mediatamente, si es que se ducen durante el periodo de lación de la fundición).

Nixon se dispone a viajar

WASHINGTON, 3 (AP). Presidente Nixon tiene espera zas de visitar países de la Alia za del Atlántico y tal vez otr de Europa posiblemente ant de mediar abril, se informó h en la Casa Blanca.

El Secretario de Prensa, R nald Ziegler, dijo que hubo s deos durante el fin de sema en relación con los países q pudiera visitar pero no se ha l gado a una decisión en firme hacer el viaje.

Ziegler se excusó de defi los propósitos que pudiera ter el viaje aunque sí dijo que en opinión no sería viaje de rec sino de trabajo. Eso pare descartar la idea de una expe ción de buena voluntad p como es natural no habría ob ciones que ponerle a la bu voluntad que resultara de viaje.

Ziegler, en cambio, sí pre só que no se piensa por ah en una visita a la Unión Sov tica.

Los Ministros de Relacio Exteriores de los países mi bros de la Alianza del Atlá co se reunirán en los Esta Unidos del 10 al 12 de abril.

Vietnam Sur propo diálogo con el Nor

PARIS, 3 (AP).- El Vicepresidente Nguyen Cao Ky dijo hoy q nam del Sur había hecho muchas concesiones en la búsqueda de está dispuesto a hacer más y desea hablar directamente co acerca de los posibles pasos hacia una solución.

Ky habló en una conferencia de prensa improvisada después reunión de una hora con el Embajador Henry Cabot Lodge, Jefe negociadores norteamericanos en las conversaciones de pa

"Tal como he repetido durante meses", declaró Ky "hemos muchas, muchas concesiones y estamos listos para hacer m estoy pidiendo concesiones de la parte contraria, sino más co sión y se lo diremos directamente".

Pero Ky dijo que su delegación no estaba dispuesta a discuti tos políticos en París, en la mesa de conferencias, antes de que liberara sobre las cuestiones militares. Esta es una dem prioridad de Vietnam del Norte y el Frente de Liberación Na

El Vicepresidente dijo "primeramente debemos discutir cómo fin a la guerra de agresión por parte del Norvietnam comunist Vietnam del Sur".

"En lo que respecta a problemas internos", agregó, "nuest sidente y nuestro gobierno... están dispuestos a sostener co ciones privadas al presente -no en la mesa de conferencias, s Hanoi".

De esta manera Ky precisó que su oferta en el pasado de co privadamente con "la otra parte" concernía a deliberaciones d con Hanoi, y no con el Frente de Liberación Nacional, que el g de Saigón rehusa reconocer.

En efecto, Ky pareció pedir justamente lo que la otra parte da: Una especie de admisión por adelantado de la agresión.

"Estoy en espera de que el otro lado decida", dijo Ky en un rencia a la oferta de conversaciones privadas, ahora específic dirigidas a Hanoi.

Congreso Interamericano de la Vivienda inició sus deliberaciones en Venezuela

CARACAS, 3 (AP). Inició hoy aquí sus deliberaciones el segundo Congreso Interamericano de la Vivienda con la asistencia de más de 400 delegados de todos los países del Continente, de las Antillas y observadores europeos.

El Congreso se propone estudiar aspectos de la crisis de vivienda y de desarrollo urbano que padecen América Latina y el Continente en general, a traves de cuatro enfoques básicos: La vivienda como factor de desarrollo económico, como elemento de desarrollo urbano, como base del desarrollo social y las organizaciones nacionales de fomento a la construcción de viviendas.

Todos los países asistentes presentaron a título informativo, relaciones del estado actual del problema habitacional en cada uno de ellos, descripciones de la política de vivienda, de los planes en ejecución y de los resultados logrados hasta la fecha.

El congreso eligió presidente a Leopoldo Martínez Olavarría, Director del Banco Obrero siendo designados Vicepresidentes Elizabeth Tershea, Ministro de Vivienda de Trinidad-Tobago, Wilton Hill, Ministro de Vivienda de Jamaica, el Licenciado Rodrigo Carazo Odio de Costa Rica, Pedro María Alcántara Sanchez, de República Dominicana y Oscar Garibaldi, del Perú, presidente en su país de la Cámara de la Construccion y de la Federación Interamericana de Industrias de la Construcción.

En sendos discursos, abogaron Martínez Olavarría por la iniciación de esfuerzos generales de avance económico como base de solución para los problemas de vivienda. Y Garibaldi, por aumentos de productividad, disminución de costos y participacion estatal en la reducción de los déficits habitacionales, que suman 15 millones de unidades en el continente.

El congreso tratará un temario "de contenido más bien conceptual que tecnológico en la búsqueda de resultados concretos" al problema continental de la vivienda, según comunicó la comisión organizadora, por lo cual no se preven decisiones o logros espectaculares. Empero delegados de varios países expresaron su seguridad que las deliberaciones resultarán en importantes adelantos al producirse intercambio de ideas, planteamientos y proposiciones para solucionar el problema de la vivienda en sus diversos aspectos.

Agregaron que era significativa la presencia no solamente de representantes de los países del hemisferio, sino también de observadores de Gran Bretaña, Checoeslovaquia, España y Francia.

Explosión cerca de Moshe Dayan

TEL AVIV, 3 (AP).- Una granada fue arrojada hoy a un vehículo militar israelí pocos minutos después de haber pasado el Ministro de Defensa, Moshe Dayan, dio muerte a dos muchachos árabes e hirió a otras personas en la ciudad ocupada de Gaza, informó el Ejército de Israel. Dayan había pasado por la plaza de la ciudad poco antes, en un recorrido sin previo anuncio por esa zona.

Los muertos tenían 7 y 19 años de edad.

Dayan iba acompañado por Sunajkaan Bersonal, General Shlomo Gazit, el Comandante de la zona de Gaza, Teniente Coronel Shlomo Azari, el Jefe de la Administración Civil, Teniente Coronel Yehial Bennwi, y el Comandante del Ejército del Sur, General Yedshayahu Gavism.

Un vocero del Ejército anunció que se arrestó a dos personas.

Presunto espía de China Comunista es interrogado por norteamericanos

POR PIERRE BOURGEAUX

BONN.- 3 (AFP).- Un alto diplomático chino, considerado en Holanda como uno de los jefes del espionaje de Pekín en Occidente, pasó al Oeste y está dando a los norteamericanos una "montaña de informaciones" dijeron hoy aquí fuentes fidedignas.

Liao Hu-Shu, que fue Encargado de Negocios de China Comunista en La Haya, se entregó a las autoridades de Holanda y luego fue transferido a Alemania Federal para ser interrogado por los representantes de la CIA (Agencia Central de Inteligencia norteamericana).

Esta mañana un vocero de la embajada norteamericana admitió implícitamente que Liao se encuentra efectivamente en Alemania. "No me pregunten nada" dijo a esta agencia "pero no estoy en condiciones ni de confirmar ni de desmentir".

Funcionarios holandeses revelaron el domingo que la defección de Liao, una de las más sensacionales en los últimos años, se produjo el 24 de enero. Anteriormente se había puesto en contacto con las autoridades holandesas para informarlas de su intención.

Aparentemente ponía como condición que su esposa e hijos, actualmente en China, tengan tiempo de pasar a Hong Kong para evitar represalias.

Según varias fuentes fidedignas Rumania que tiene buenos contactos en China, habría prestado su ayuda para transmitir secretamente el mensaje a la señora de Liao. Sin embargo dicha embajada en La Haya desmintió hoy categóricamente tal hecho.

No obstante, según informó esta mañana en La Haya el diario católico "De Volskrant", la familia del transfuga llegó ya a Hong Kong. Entonces todo estaba listo para la operación y Liao se entregó hace diez días a los holandeses. El domingo fue conducido a Alemania para conferencias con los agentes de la CIA, en presencia de un funcionario holandés.

Aparentemente, Liao estaría dispuesto a cooperar y revelar lo que sabe. Según fuentes holandesas "sabe una cantidad increible de cosas, una verdadera montaña de informaciones".

Sin embargo, un espeso velo de misterio seguía hoy rodeando los detalles.

En La Haya, un funcionario del Ministerio holandés de Relaciones Exteriores declaró esta mañana a propósito de las revelaciones del citado riario, que se trataba de "una verdadera novela de aventuras".

Por otra parte, en el Ministerio de Justicia afirmaron que el ex diplomático chino se halla todavía en un lugar seguro en Holanda, aunque no precisó dónde.

En los medios bien informados prevalece la impresión de que el gobierno holandés quiere que se resuelva este problema lo más pronto posible para evitar dificultades al Encargado de Negocios de Holanda en Pekín.

En agosto de 1966 el Encargado de Negocios chino había sido expulsado de Holanda por haberse negado a entregar a las autoridades holandesas el cuerpo de uno de sus compatriotas, el ingeniero Hu Tsu Tsai, quien había sido hallado mortalmente herido en la vía pública.

El barrio donde estaba situada la embajada de China fue en aquel entonces acordonada por importantes fuerzas de policía durante unos seis meses.

Todos los chinos implicados directa o indirectamente en ese misterioso asunto se habían refugiado en el interior de la embajada.

A consecuencia del asedio, el gobierno de Pekín declaró entonces "persona no grata" al Encargado de Negocios holandés prohibiéndole abandonar el país.

Hoy en La Haya, el portavóz de la Embajada de Rumania se echó a reir al conocer la información del diario católico "De Volkskran" según la cual el gobierno rumano, a instancias de las autoridades holandesas, informó a la familia de Liao Ho Shu de que éste tenía la intención de ponerse bajo la protección de las autoridades holandesas.

Apretón de manos después de la Misa. El Presidente francés, Charles de Gaulle, estrecha la mano de Monseñor Barbú, Obispo de Quimper, al abandonar la Catedral después de oir Misa. A la derecha aparece la esposa de De Gaulle. El mandatario francés está finalizando una visita de tres días a Bretaña. (AP. Radiofoto).

Hoy concluyen maniobras del Ejército de los EE.UU. en Alemania Occidental

GRAFENWOEHR, ALEMANIA, 3 (AP).- Las maniobras del ejército de los Estados Unidos cerca de la frontera checoslovaca llegó hoy a su pináculo con el simulado empleo de armas nucleares tácticas tanto por las fuerzas "agresoras" como "amistosas".

Una información oficial del Ejército dijo que la fuerza "agresora" anaranjada que habría atacado desde la dirección de Checoslovaquia se apoderó de las instalaciones del Comando de las fuerzas "amistosas" azules que se retiraban hacia Alemania Occidental, bajo fuego nuclear a las 6.45 a.m.

A las 7 a.m. las fuerzas azules contra-atacaron "empleando varias armas nucleares tácticas contra las posiciones de retaguardia del comando anaranjado" declaró el vocero.

Después las fuerzas azules lanzaron un importante contra-ataque que seguirá hasta el final de las maniobras mañana. La misión de estas fuerzas es restablecer "la frontera política" que las fuerzas anaranjadas (agresoras) violaron hace una semana.

Desde la invasión de Checoeslovaquia se ha discutido ampliamente la cuestión de si deben emplearse armas nucleares, donde y cómo, para detener cualquier ataque potencial desde el Este.

El vocero del Ejército dijo que las maniobras actuales denominadas "Carbide Ice" estaban centralizadas a unos 40 kilómetros de Checoeslovaquia. "Nada nuevo presentaban en cuanto a técnicas o procedimientos. Fue una maniobra normal de entrenamiento" añadió.

El vocero no dio detalles sobre la forma en que se cumplirían las maniobras nucleares anunciadas ni tampoco respecto a cuáles fueron las armas nucleares empleadas. Simplemente dijo "usaran armas orgánicas de las fuerzas que intervienen.

Las fuerzas azules de la Décimosima Cuarta División de Infantería Mecanizada están equipadas con artillería, por ejemplo, Howitzer de 8 pulgadas y Howitzer de 155 MM, y con proyectiles "Sergeant John y Sergeant que, una parte del ejército dijo que tenían capacidades atómicas.

PRESIDENTE NASSER SOSTUVO UNA REUNION CON EMISARIO SOVIETICO

EL CAIRO, 3(AP).- El Presidente Nasser sostuvo anoche una reunión de tres horas con un alto funcionario soviético para tratar sobre un "importante " mensaje transmitido por el Jefe del Partido Comunista Soviético, Leonid Brezhnev, sobre los actuales movimientos de paz en el Medio Oriente, según informó hoy el autorizado periódico "Al Ahram".

Alexander Shelepin, miembro del Politburgo del Comité Central del Partido Comunista, ha de regresar hoy a Moscú con la respuesta escrita de Nasser al mensaje de Brezhnev, según dijo el periódico.

No dio los detalles de lo que ambos mensajes decían a excepción de decir que estaban centrados en "los más recientes acontecimientos en la explosiva situación del Medio Oriente", es de resumir que se refirieron a las acciones de paz de los "cuatro grandes" en la cuestión del Medio Oriente.

La visita de Shelepin fue vista aquí como una continuación del viaje hecho en diciembre por el Canciller soviético Andrei Gromyko, durante la cual trató con Nasser sobre el llamado Plan de Paz de cinco puntos para el Medio Oriente, antes de someterlo formalmente a las capitales occidentales.

Se especulaba entre las fuentes diplomáticas aquí que Shelepin puede haber solicitado el consentimiento de Nasser a ciertas modificaciones o alteraciones al plan soviético. Tanto Washington y Londres, han solicitado "aclaraciones" a ciertos puntos de la propuesta soviética.

Nasser sostuvo su reunión con Shelepin inmediatamente después de su reunión semanal con el gabinete anoche.

Es de presumir que se trató, durante la sesión del gabinete, el mensaje de Brezhnev.

Shelepin llego aquí el martes al frente de la delegación de Moscú para concurrir a la Cuarta Conferencia de la Confederación de Sindicatos árabes.

COTIZACIONES MONETARIAS

Cotizaciones monetarias del día de ayer proporcionadas por la Casa de Cambios "La Paz" ubicada en la calle Bueno No. 285- Teléfono 2-4849.

		Compra	Venta
1 Dolar Billete	$b.		
1 Dolar (Cheque Bancario)	$b.	12.--	12.11
1 Escudo	$b.	1.15	1.20
100 Soles	$b.	26.--	29.--
1000 Cruceiros	$b.	2.70	3.30
1000 Pesos Argentinos	$b.	33.--	36.--
1 Libra Esterlina (Oro)	$b.	130.--	145.--

La Paz, 3 de Febrero de 1969.

AGITACION ESTUDIANTIL EN ALEMANIA

BONN, 3 (AFP).- La agitación estudiantil renació en Alemania del Oeste tomando como motivo el estado de excepción en España y una reunión de electos locales en la ciudad de Bochum.

En Francfort, una manifestación dirigida contra el régimen del General Franco terminó en una espectacular batalla de "tortas de crema" en un gran café céntrico. Once jóvenes fueron detenidos para ser interrogados y liberados poco después.

En Bochum, un centenar de manifestantes lanzaron botes de pintura contra miembros de los comités sociales de Renania y Westfalia cuando éstos intentaban reunirse en el restaurante de la Universidad.

SERVICIO NACIONAL DE CAMINOS

Convocatoria a Propuestas Nº 5-69

ELECTRODOS

Por orden del Señor Ministro de Obras Públicas, Comunicaciones y Transportes, se invita a las Firmas Importadoras legalmente inscritas en la Cámara de Comercio que estuvieran interesadas en la importación de:

a) 63.600 lbs. ELECTRODOS
b) 2.500 lbs. FLUX

De acuerdo a pliego de especificaciones que los interesados podrán retirar de la División de Equipos del S.N.C., previo pago de $b. 60.

Las propuestas deben presentarse en sobre cerrado y lacrado, llenando todas las formalidades de Ley, acompañando además boleta de garantía de seriedad por $b. 50 por el primer mil más el 5 por mil del valor de la propuesta, hasta Hrs. 17.30 del día 10 de Marzo del presente año, en la División de Equipos del Servicio Nacional de Caminos, Avenida 20 de Octubre No. 1829.

La Paz, Enero de 1969

DEPARTAMENTO DE RELACIONES PUBLICAS

OFICINAS y DEPOSITOS
Av. Montes 675
Tel. 29061

FLOTA DE TRANSPORTES
"CONTINENTAL"
TRANSPORTE DE PASAJES Y CARGA PESAD
EMBALAJE DE MUEBLES Y ENSERES
ENTREGA Y RECOJO A DOMICILIO

EQUIPADA
CON VEHICULOS
INTERNATIONAL
FUERTES
RESISTENTES
Y VELOCES

La Paz Av.-MONTES 675.-Tel. 29061
Oruro Junin.- 233.-Tel. 52.825
Cochabamba Av. AROMA.-3885.-Tel. 3772
Santa Cruz JUNIN.-Frente Edf. Fabrs.-Tel. 4457
Potosi CHAYANTA No. 1027
Sucre OLAÑETA No. 14
Camiri HOTEL ORIENTE
Tarija RAMON ROJAS. 725.-Tel.
Bermejo

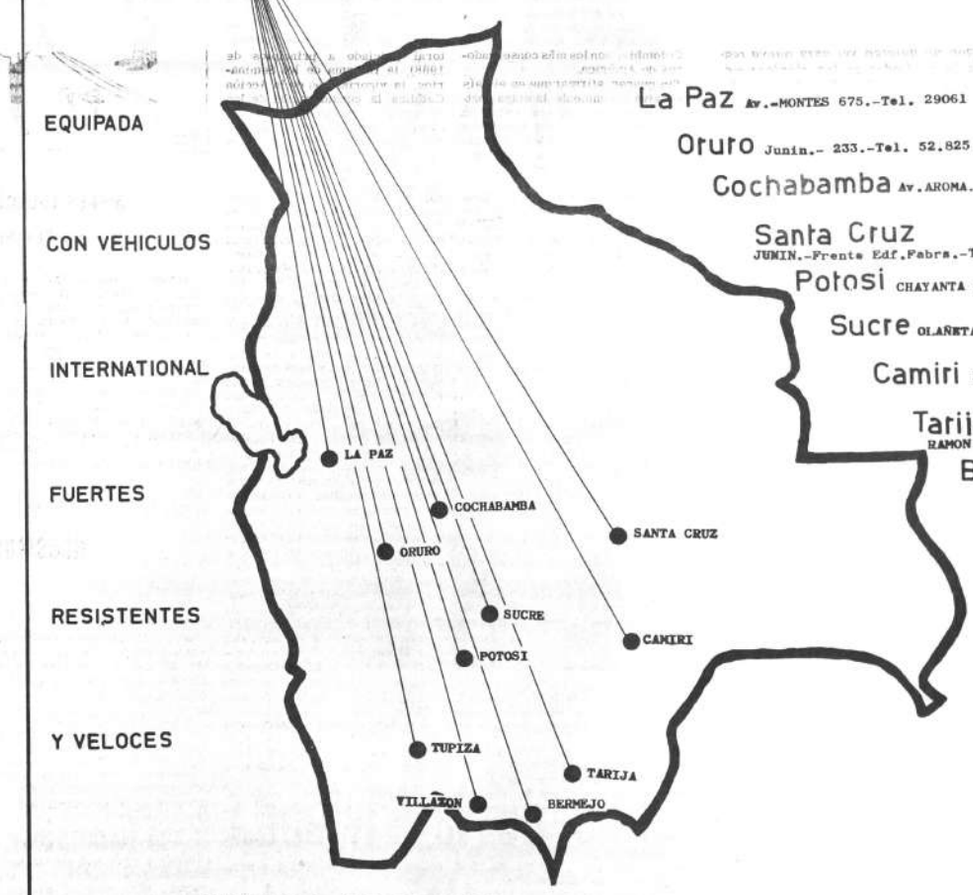

ENTREGA INMEDIATA

SEGURIDAD Y RESPONSABILIDAD
Con Seguro Contra Todo Riesgo
Av. Montes Nº 675
Tel. Nº 29061

PRESENCIA

DIRECTOR HUASCAR CAJIAS KAUFFMANN
CO-DIRECTOR ALBERTO BAILEY GUTIERREZ
GERENTE JUAN MARTINEZ CALDERON

RELACIONES ENTRE PAISES FUERTES Y PAISES DEBILES

Muchos de los problemas internacionales que enfrenta hoy el mundo se deben a que hay ciudadanos, entidades y gobiernos de países desarrollados y fuertes que no alcanzan a adecuarse a las nuevas condiciones en que vive la humanidad, especialmente a la evolución que, en todos los aspectos, han protagonizado los pueblos debiles y atrasados.

No hace mucho, pues ciertos ejemplos citables se han producido en este siglo, los paises poderosos—y un país desarrollado con cinco millones de habitantes era una potencia frente a un país subdesarrollado con cien millones de habitantes.era una potencia frente a un país subdesarrollado con cien millones de habitantes- podían arreglar graves conflictos mediante el uso de una violencia poco costosa y hasta con simples amenazas de emplearla. Todo era cuestión de enviar un batallón disciplinado y armado a la europea, de mandar que un barco bombardeara ciertos lugares y hasta de que se"enseñara la bandera", para que los pueblos coloniales o análogos tuvieran que inclinar la cabeza, para que sus gobernantes se humillaran, para que se diera la razón al fuerte, inclusive cuando no la tenía, lo que era frecuente.

Ahora es cada vez más difícil emplear ese tipo de presiones u otras análogas. Los pueblos subdesarrollados tienen cada día mayor conciencia de su propia fuerza, de su capacidad para defenderse y buscan medios para remediar su debilidad, tan provechosa para otros. Ya nadie osará ni siquiera imaginar que unos pocos soldados puedan imponer a China la compra obligatoria de opio o a los pueblos árabes la aceptación de gobernadores extranjeros. No se trata, en la mayoría de los casos, de que se viva una época de nacionalismo ciego, sino de que los pueblos subdesarrollados tienen más vivo el sentimiento de su dignidad y la convicción de que vale la pena luchar y morir por ella. Contra ese sentimiento no han valido ni los aviones supersónicos, ni las divisiones blindadas. Inclusive cuando la fuerza se ha impuesto, logró sólo victorias costosas; sometió materialmente, pero dejó latente el peligro de futuras reacciones o actividades subterráneas y ocultas, que causaron un lento desangre a los supuestos vencedores. La misma resistencia ha de encontrarse, cada vez con mayor frecuencia, en el caso de agresiones económicas; cada vez más, las mayorías populares preferirán conservar su dignidad, aun a costa del hambre, que rendirse para conseguir bienestar, muchas veces más supuesto que real.

Hay, decíamos, personas, entidades y gobiernos de pueblos desarrollados que no quieren ver esta nueva realidad y que siguen todavía confiados en los clásicos métodos de domesticación de los débiles. Si tales métodos se emplean, se recogerán frutos amargos, fracasos y sangre; se sembrarán odios y se alentará la incomprensión internacional, inclusive cuando no se busque, al menos de principio, aplastar a un enemigo pequeño, sino corregir con paternal violencia a pueblos a los que se juzga como niños malcriados. Siempre, el resultado será un retroceso y especialmente, el aumento de la desconfianza entre los pueblos, sobre todo porque muchos de los abusos se cometen en nombre de la amistad, de la justicia y hasta invocando el principio de no intervención en los hechos internos de una nación. Si se eliminan estos pilares de la convivencia internacional, si se socava la fe en ellos, nada raro será que se ahonden las discrepancias entre pueblos desarrollados y subdesarrollados, fuertes y débiles, y que se echen las bases de un nuevo enfrentamiento, más destructor que nunca, entre los ricos y los pobres. La historia nos enseña que los primeros están lejos de ser los vencedores definitivos.

LA CARTA DEL DIA

Dos imágenes

A los gobernantes:

Bolivia está proyectando una doble imagen de sí misma en el exterior. Imagen que la mayor parte de las veces es falsa.

Y da la impresión de que muchas veces. Uds. en el gobierno, no cuidan suficientemente este aspecto.

Y es el gobierno el que resulta perjudicado en primer término si bien el país en general sufre el impacto.

Aquí tenemos misiones de una y otra institución financiera, equipos de consultores, trámites de financiamiento, informes sobre proyectos, gestiones a diverso nivel. Y se busca -así lo entendemos los ciudadanos- presentar una imagen positiva tanto sobre las posibilidades del país como de las presentes condiciones con miras a un determinado proyecto de crédito o inversión.

Fuera de lo que se hace aquí, también se trabaja en el exterior. Misiones, gestiones, presentaciones de planes, contactos, en fin, una serie de cosas que cuestan dinero y energía.

Pero a la vez se proyecta la imagen opuesta. La que -como resultado- tiene que producir desconfianza, duda, reserva.

Un día se publica en todas partes que se ha descubierto una revolución. A los pocos días el Continente se entera de que en Bolivia se ha implantado el estado de sitio. Poco después se hacen graves revelaciones sobre nuevas guerrillas invadiendo el territorio nacional. Se publican listas de presos y confinados. Se dan nombres de partidos involucrados en los actos subversivos. Se publican informes sobre terrorismo.

En general se ofrece la imagen de que el gobierno de Bolivia vive preocupado por todo esto, atareado en frenar un caos político de proporciones, dedicado a tratar de mantenerse en medio de una permanente agitación que le obliga todos los días a tomar medidas extremas.

Un país así revuelto y confuso no puede sacar mucho provecho de sus gestiones y de sus misiones en el exterior. Invita a la desconfianza.

Si todo eso que llamamos la temática de la subversión resulta exagerado para los que vivimos dentro del país, hay que pensar que en el exterior no se puede medir la exageración o la excesiva insistencia que a veces Vds. hacen en el tema. Se toman las cosas como vienen. Y vienen ofreciendo una imagen general muy poco estable y segura. De sobra sabemos que de nuestros países se publica, en Europa y Estados Unidos, solamente lo negativo, lo revoltoso, lo sensacional.

Resulta claro que el gobierno no busca eso. No podría buscarlo. Pero con mucha frecuencia logra eso.

Y sería bueno tenerlo en cuenta.

Los saluda,

XAVIER

La autopista que unirá el centro de la ciudad de La Paz con el Alto

Por el Ing. MANUEL GARCIA VELASCO

Me referiré en esta oportunidad a algunos beneficios que ofrecerá la construcción de la Autopista que una el centro de la ciudad de La Paz con El Alto. Concretamente consideraré el ahorro de tiempo en el recorrido y el aumento de confort.

El tiempo recorrido de un itinerario constituye un elemento del valor que el usuario atribuye al transporte. Es innegable que los usuarios atribuyen cada día más importancia al tiempo que gastan en sus viajes y la naturaleza de las obras viales que se llevan a cabo a través de todo el mundo así lo demuestra. Si en los países en etapa de desarrollo, se mejoran las carreteras o se construyen otras nuevas, ello se hace en su mayor parte para lograr conexiones que antes no existían o que estaban mal adaptadas a las necesidades de la región. Por lo tanto, la mayor parte de la inversión se debe dedicar a obras que permitan al usuario viajar más rápidamente, con mayor seguridad y con mayor confort.

Existe indudablemente una presión por parte del usuario a fin de gastar el menor tiempo posible en sus recorridos, lo cual constituye una prueba clara del valor que él asigna al tiempo ahorrado. El tiempo de recorrido interviene en algunas etapas de la evaluación de los costos de transporte de los usuarios en la forma que sigue:

1.- Influye sobre los costos de funcionamiento a través de la velocidad promedio de recorrido y de las variaciones de la velocidad instantáneas (disminución de velocidad y paradas).

2.- Condiciona directamente los costos fijos de un vehículo: Si el mismo viaje puede hacerse más rápido, el vehículo puede realizar más viajes anualmente y el costo fijo puede repartirse sobre un kilometraje mayor.

3. Aunque no tome parte en los costos de operación del transporte, entra en juego un factor adicional en la evaluación del valor total que el usuario atribuye al transporte y que consiste en el valor de su propio tiempo, ya sea manejando un carro privado o viajando como pasajero.

Hay, por lo tanto, dos problemas que deben ser estudiados sucesivamente: primero, la determinación del tiempo de recorrido o velocidad promedio en relación a una vida dada y para un cierto tipo de vehículo y con ello el tiempo ahorrado en horas o minutos por la construcción o mejora de una carretera y, en segundo lugar, el valor monetario que debe ser atribuido al tiempo ahorrado.

El aumento de confort, término general usado para indicar comodidades adicionales que disfrutan los usuarios en una vía de buenas características, comprende un cierto número de elementos subjetivos, tales como la comodidad propiamente dicha de los pasajeros, la reducción de la tensión nerviosa de los conductores y de una manera general, todos los demás factores aparte del tiempo que el usuario emplee para viajar sobre una buena carretera libre de congestión.

La importancia relativa del tiempo ahorrado y del aumento de confort comparados con los ahorros en costos de funcionamiento, varía ampliamente de acuerdo a la naturaleza de los trabajos efectuados y las circunstancias que los rodean. En los países desarrollados, donde el propósito principal de los trabajos carreteros es disminuir la congestión, el factor tiempo es de una importancia considerable.

A modo de contraste en los países en desarrollo, muchos de los trabajos están relacionados con la sustitución de un camino en mal estado con una buena carretera de mejores condiciones y los ahorros en costos de funcionamiento son a menudo los predominantes.

Por las consideraciones anteriormente anotadas y por las que se harán en fechas posteriores, se establece que el proyecto de la Autopista La Paz-El Alto, está adecuadamente planeado y será necesario darle todo el impulso hasta lograr su construcción en el tiempo más breve posible.

LA IGLESIA EN ARGENTINA

Es "preconciliar" o "conservadora"?

Por RAUL GIMENEZ

Frecuentes comentarios aparecidos en diarios y revistas hacen aparecer a la Iglesia en la Argentina como refractaria a las renovaciones puestas en marcha por el Concilio Vaticano II, y reafirmadas en Medellín por la asamblea del CELAM Inluco se ha afirmado enfáticamente que el Episcopado de la Argentina, junto con el de Colombia, son los más conservadores de América.

Sin querer afirmar que en el país se viva plenamente la etapa postconciliar, ni tampoco negar la existencia de algunos miembros desubicados en la Iglesia de hoy, el analizar desapasionadamente, lo ocurrido últimamente, nos mostrará una imagen muy distinta de esa Iglesia "preconciliar" o "conservadora" que nos han pintado ciertos comentaristas. Un balance ecuánime de los hechos acaecidos en el transcurso del año pasado y de lo que viene sucediendo desde el comienzo de 1969, nos presenta a una Iglesia Argentina dispuesta a aplicar incuestionablemente las normas emanadas del Concilio Vaticano II. Se podrá discutir el ritmo de su aplicación -para muchos es lento; para otros, apresurado- pero no es honesto, en un juicio general, dudar de la decidida ya puesta en marcha de ese "cambio" o "renovación".

La introducción al primer Plan Nacional de Pastoral es una equilibrada guía para orientarnos en la búsqueda real de la situación actual de la Iglesia en la Argentina. El presente estado de cosas lo describe -sin tapujos- con estas palabras: "El panorama de nuestra diócesis encierra una riqueza positiva de valores, que otros aspectos -minúsculos, pero espectaculares a veces- pudieran oscurecer. Nadie niega los peligros. Los vemos y, con el Papa, los lamentamos y prevenimos. Tenemos conciencia del peligro de una renovación alocada, pero también del que se esconde en una inmovilidad que pretende justificarse con los excesos de la anterior".

Es innegable la heterogénea composición de la Conferencia Episcopal Argentina -máximo organismo de conducción de la Iglesia en la nación- integrado por todos los obispos, ancianos y jóvenes, y presididos por la prestigiosa personalidad del Cardenal Primado mons. Antonio Caggiano, próximo a cumplir sus 80 años de vida. Pero nadie podrá afirmar apodícticamente que, dentro de su seno, exista el caos o el desentendimiento. El hecho que ciertos rumores sean difundidos, son muy propios de una red de publicaciones ávidas de noticias impactantes y sensacionalistas.

El conjunto de los prelados se reunió en dos ocasiones durante el pasado 1968. Si bien es cierto que, en la primera reunión, importantes cuestiones pastorales no se trataron profundamente; ello se explica por la proximidad de la asamblea del episcopado latinoamericano en Medellín, la que obligó a los obispos argentinos a abordar el estudio de los documentos que serían considerados en las sesiones del CELAM. Por otro lado, la participación destacada de los prelados que representaron a la Iglesia Argentina en Colombia fue difundida a través de los medios de comunicación. Baste recordar la relevante actuación que le cupo a Mons. Eduardo Pironio, designado secretario general del CELAM y que había sucedido al popular mons. Jerónimo Podestá en la fabril diócesis de Avellaneda.

En la última reunión anual, los prelados argentinos se entregaron de lleno al estudio de los problemas de la Iglesia en el país: la marcha de Plan Nacional de Pastoral (iniciado a principios de 1968), la reforma de los Seminarios, la vigorización de la Acción Católica la consideración de los informes presentados por las diversas comisiones episcopales etc. Algo muy positivo para el futuro pastoral de la Argentina fue la preocupación de los obispos por DINAMIZAR la acción episcopal, ya que la mayoría reconoce que -tal como actualmente está estructurada la Conferencia episcopal- la solución de los problemas se dilata en demasía. La reforma litúrgica por ejemplo, aún cuando se viene aplicando desde hace mucho tiempo en el país, exige una dinámica mayor.

Un tema muy candente que figuró en la agenda de la reunión episcopal de noviembre último, fue el de la participación del clero en cuestiones sociales y económicas. Y al recordar este candente tema, podríamos preguntarnos: -la preocupación que mostraron ciertos obispos, sacerdotes y laicos católicos en la solución de ciertos problemas sociales, bien concretos, ¿no son, acaso, dignos de una Iglesia posconciliar en marcha?

Se podrían refrescar muchos sucesos que repercutieron en toda la opinión pública y en los cuales principales protagonistas fueron hombres de la Iglesia, pero basta mencionar dos de ellos. Monseñor Víctor Gómez Aragón, entonces a cargo del Arzobispado de Tucumán, apoyó pública y decididamente un sector de su clero, con el cual se identificó y se enfrentó con el Gobierno provincial a raíz de la desocupación provocada por el cierre de ingenios azucareros.

A su vez, el obispo de San Luis, Mons. Carlos M. Cafferata, libró una difundida polémica con el gobernador coronel Labor de Ibarra a quien acusó de insensibilidad social y de haber adoptado medidas injustas so pretexto de racionalización administrativa.

En cuanto a las conclusiones de Medellín ciertas publicaciones achacaron al Episcopado Argentino no haberle dado mayor importancia. Sin embargo, la decisión episcopal de consagrar una reunión en abril próximo a los efectos de analizar y adecuar la aplicación de esas conclusiones al ambiente del país, evidencia el interés que muestra por llevarlas a la práctica.

A pesar de lo espinoso que resultará concretar "la presencia de la Iglesia en la transformación argentina a la luz del Concilio Vaticano II" la actitud optimista de los obispos se pone de manifiesto en los siguientes conceptos vertidos por ellos, al publicar el Plan Nacional de Pastoral: "Nuestro pueblo tiene reservas insospechadas de vitalidad eclesial. La dosis actual de problematización -más intensa que de ordinario- no resiste comparación con la dosis de equilibrio, de normalidad, de sensatez que vibra en nuestros sacerdotes, religiosos, religiosas y seglares", (N.A.)

caricias de CLOVIS

Menos vocaciones sacerdotales se advierte en Mexico

Ciudad de México (NA) — La Iglesia en México está encaminándose a una crisis debido a la declinación de la vocación sacerdotal, informó el Padre Jorge Durán, miembro de la cancillería de arquidiócesis de la Ciudad de México.

El informe señala que la arquidiócesis de la Ciudad de México, con 6.1 millones de católicos tiene solamente 700 sacerdotes diocesanos y 105 seminaristas. Además hay 700 sacerdotes religiosos y alrededor de 200 seminaristas menores.

El Padre Durán estimó que el número total de sacerdotes en México es de 10,000 y que este número era muy poco para 45 millones de personas. Otros datos muestran que hay 2,600 seminaristas y estudiantes en todo el país.

El Centro para las Comunicaciones Sociales en esta Capital, atribuye esta declinación a la estricta selección de los candidatos al sacerdocio.

OPINAN LOS LECTORES

Nuestras fronteras siguen abandonadas

Por FERNANDO GUILARTE S.
(EX-Cnl. FAB)

Las publicaciones periodísticas son alarmantes. Denuncian el hecho de que las naciones vecinas preparan un el festín a espaldas del dueño de casa.

La pasividad boliviana a este paso nos llevará a la segura polonización del suelo patrio. Dios en su justicia divina parece haber compensado tanta riqueza natural de esta bendita tierra con la indiferencia de su gente. A todos los bolivianos sin excepción alguna parece importarnos muy poco el PATRIMONIO NACIONAL. Y también parece que las desmembraciones territoriales en toda nuestra vida nacional no han abierto brecha en la conciencia cívica del boliviano ni en la de sus gobernantes.

Finalmente ¿qué es lo que queremos? y si no sabemos lo que queremos, ni a donde vamos, ¿qué es lo que necesitamos?. ¿VIOLENCIA O UN NUEVO ESPIRITU?. Este es el desafío de nuestra generación. Es la elección que cada uno tiene que hacer ante su propia conciencia.

¿Qué es lo que necesitamos para establecer la verdadera libertad, la libertad del ocio, de la impureza y del egoísmo?. Nos inclinamos a creer que en su primera fase la violencia crea un nuevo espíritu, es decir: primero limpiar para después construir.

Ya lo dijimos. En Bolivia necesitamos una revolución moral, necesitamos principios morales para de una vez por todas hacer una Bolivia honesta y respetada; muy respetada en primer lugar por sus propios hijos y también por sus hermanos de las naciones vecinas.

Solamente una revolución ideológica de base moral podrá salvar Bolivia y para salvarla se necesita fundamentalmente dos cualidades, difíciles de obtener pero no imposibles, que son: HONRRADEZ Y CAPACIDAD. La honrradez es innata y cuando no lo es, ella puede ser creada a través de la capacitación por que capacitarse es la base de la personalidad y con personalidad se debe ser patriota y con patriotismo se debe ser honrado.

Una revolución moral es trabajo de equipo, nada de unipersonalismo, cada boliviano tiene que ser forjador de una Patria nueva porque los principios morales no le van a permitir ser responsable de actos de Lesa Patria. Una revolución moral no tiene que tolerar planes políticos que tengan como única razón y meta el oportunismo o la politiquería. Ni tiene que tolerar industriales y hombres de negocios que solo esten interesados en las ganancias. T poco tiene que tolerar trabaj res que tengan como propó primordial menos trabajo y m salario.

En una revolución moral los tos de Lesa Patria tienen que sancionados. Los DERECHOS MANOS tienen que estar sup tados a los actos de Lesa Pa

NO SE PUEDE RESPETAR HOMBRE O MUJER QUE NO PETE LA PATRIA.

La riqueza nacional desarr da y manejada bajo princi morales permitirán al más p de nosotros vivir como un porque su potencial económic lo permite y así lo exige, tonces estaremos preparados satisfacer el hambre de pro y hasta de extraños.

La revolución moral llevar principios de la honrradez planes económicos, los princ del amor a las actitudes soc y los principios de pureza a hogar, de tal forma que cada res tenga la misma norma d tegridad y carácter en su l y en su trabajo y esto lo vará al interés y preocup por los problemas de su Pa

LA POLITICA HOY

EL PRESIDENTE Barrientos es el jefe del Partido de la Revolución Boliviana.

•

Y JEFATURIZA también el MPC. No en forma oficial y con título, pero lo jefaturiza. El MPC se organizó y funciona alrededor de Barrientos.

•

AL TENER el mando de los partidos que existen para apoyar a su gobierno, se encuentra, sin duda, en un verdadero problema porque la pugna entre los dos grupos políticos ha salido del control normal que él pude tener sobre ambos.

•

EN SU ULTIMA declaración sobre la materia, Barrientos lamentó lo que está sucediendo y tras alabar a ambas organizaciones políticas dijo que es hora de que estas cosas terminen.

•

PERO eso no es fácil ni sim ple de lograr.

•

PORQUE el problema es d fondo. Si hay un MPC que es d Barrientos, los militantes d este partido no han visto nun ca con claridad la razón de se de un nuevo partido de Barrientos.

•

Y AL ORGANIZARSE éste pensaron que la única lógic estaba en que el MPC fuera e núcleo central y básico del nue vo partido.

•

COMO ESO no sucedió porq el CID se adelantó y controló nacimiento del PRB, el MP trató de entrar allí en bloqu No podía pedir a sus gentes d solución de su partido y al mi mo tiempo negativa a ingresa al nuevo partido a muchos mil tantes.

•

AHORA QUE la pugna se h agudizado y sin remedio, si t davía es posible llevar adela te la idea del PRB -digo "todavía" porque este inciden parecería haber liquidado e idea- nos vamos a encontrar c dos partidos enemigos ent sí, con concepciones diferent con argumentos diferentes, ambos apoyando a Barrient

•

ES OBVIO que esto en vez ayudar, va a perjudicar al Pr sidente tanto en función de g bierno como en función polític Dos líneas diferentes de apo en vez de reforzar, debilita porque no ayudan a tener u sola política alrededor de cual se unen las fuerzas q siguen esa política. Y de ten varias ya Barrientos ha teni desagradables experiencias c el frente hoy disuelto.

•

LE TOCARIA, pues, logr una solución salomónica pa resolver esta situación. Y seg ramente la está buscan Podrá encontrarla? Parece que no

POLITICUS

Credinform Internationa
S.A. de Seguros
Sus aseguradores de Confianza

Rumania y Yugoslavia

Tito y Ceaucescu se están reuniendo en deliberaciones secretas. Es la primera vez que los dos jefes comunistas se reûnen desde la invasión soviética a Checoslovaquia, en agosto del año pasado. De Yugoslavia y Rumania salió entonces una sola voz de condena: "Grave error; Rusia debe respetar la auto- determinación que tanto proclama..."

Muchos creyeron que la próxima víctima sería Rumania y que después le tocaría el turno a Tito. Hasta ahora la Unión Soviética no se ha movido, pero Tito ha dejado bien claro qué será lo que ha de hacer su gobierno y su pueblo si Breznev ordena una nueva invasión: "Resistiremos como resistimos a los nazis . . . y venceremos".

La Unión Soviética no toma en cuenta amenazas o declaraciones. Procede directamente, como procedió con Checoslovaquia. Además, poco le importa la opinión pública occidental como tampoco le preocupó la de los propios partidos comunistas. Y, así, el policentrismo que durante toda su vida propugnó Togliatti - el desaparecido líder del comunismo italiano - recibió un golpe mortal en Praga, el mismo golpe que recibió la leve primavera de libertad de los checos. Los comunistas occidentales han quedado preocupados. Se han quedado sin argumentos para responder aquella angustiosa pregunta: "Y si con el comunismo vienen los rusos y nos convierten en provincia... política?" Lo sucedido en Checoslovaquia hace ver claro que el único estilo de comunismo que se puede realizar tiene que estar dictado por la experiencia soviética. Si no es así, es "comunismo reaccionario que busca volver al capitalismo". O en caso contrario (China y Albania son un ejemplo) es un comunismo que quiere destruir el mundo predicando la guerra con el capitalismo. En ambos casos, naturalmente, sólo la Unión Soviética tiene la razón una razón que es más dictada por el temor de no poder comandar más en los países de su órbita que el de dejarlos caer en los brazos burgueses".

Con estos antecedentes, Tiro y Caucescu - los dos rebeldes actuales del comunismo europeo - han de considerar obviamente, el mantenimiento de una política común frente a la Unión Soviética. Rumania está siendo presionada para que permita maniobras militares del Pacto de Varsovia en su territorio. Caucescu debe preguntar: "Quién me garantiza que no se quedarán indefinidamente...?, recordando que maniobras similares fueron el preludio de la invasión a Checoslovaquia,

No podrá resistir por mucho tiempo a esas presiones. Y si no acepta las maniobras, deberá hacer algunas concesiones. Tal vez el líder rumano ha querido estudiar todo esto con su amigo de rebeldía, Tito, uno de los hombres que Stalin odió más mientras vivió.

H.O.M.

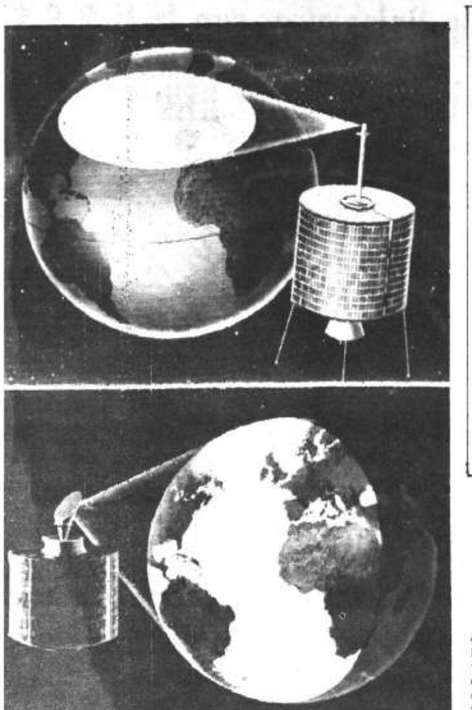

Washington, 3.- Estos dos dibujos ilustran claramente el área de cobertura que ofrecen los dos satélites de comunicaciones que se usan comercialmente para televisión, teléfono y otras operaciones, Arriba, el Pájaro Madrugador (Early bird) y abajo el nuevo Intelsat III, mayor, más flexible y de mayor radio que el anterior. Se ha anunciado que se dará énfasis al desarrollo de éste (RADIOFOTO AP).

En Venezuela analizan crisis de la vivienda en la América Latina

CARACAS, 3 (INTER PRESS SERVICE) - Con la asistencia de más de 400 delegados nacionales y extranjeros fue inaugurada aquí el II Congreso Interamericano de la Vivienda. En sus palabras inaugurales y asumiendo la representación del Presidente Dr. Raúl Leoni, el Ministro de Obras Públicas de Venezuela, Dr. Leopoldo Sucre Figarella, señaló que la carencia de viviendas era un "mal endémico de América Latina" ya que nunca termina de atacarse a fondo y los déficits crecen por tanto anualmente, al punto de que no se ha llegado a cubrir siquiera el normal crecimiento vegetativo de la población.

Refiriéndose a la alianza para el progreso y a la incidencia de esta en el problema concreto de la vivienda, el Ministro venezolano señaló que "pese a los buenos auspicios con que fue presentada, ha resultado una nueva desepción para los pueblos latinoamericanos pués sus metas no han sido cumplidas ni con mucho más bien abandonadas". Expresando que el espectáculo de las insuficiencias habitacionales resultaba "desolador". Sucre Figarella agregó que "si como lacra social es injusta, la carencia habitacional subleva los principios de ética y los sentimientos democráticos, como negativo factor económico resulta un peso muerto al desarrollo".

Por su parte y en el mismo acto, el Presidente de la Federación Interamericana de la Industria de la Construcción Dr. Oscar Garibaldi, del Perú, informó que las necesidades urgentes de viviendas para la América Latina supera ya la cifra de quince millones de viviendas en su conjunto" el desarrollo de la personalidad, el aumento de la capacidad de trabajo y el mayor grado de felicidad que alcanza un individuo", son, según el Dr. Oscar Garibaldi, las positivas consecuencias inmediatas operadas en aquellos países que han desarrollado planes masivos de construcción de viviendas.

Sindicato de Trabajadores "IBUSA"

Convocatoria

El Directorio del Sindicato de Trabajadores de la Fábrica "IBUSA" llama a propuestas para la administración del Comedor de Obreros, debiendo los interesados presentar sus propuestas por escrito, en la oficina del Sindicato, todos los días hábiles en el horario de oficina, hasta el día 8 de Febrero del año en curso impostergablemente.

La Paz, 30 de Enero de 1969

EL DIRECTORIO

MINISTERIO DE OBRAS PUBLICAS, COMUNICACIONES Y TRANSPORTES

Dirección Nacional de Hidráulica y Electrificación

Por orden del señor Ministro de Obras Públicas Comunicaciones y Transportes, se hace saber: a las casas comerciales del país y representantes de firmas extranjeras, que adquirieron los pliegos de especificaciones referentes, a la convocatoria a propuestas para el suministro de Grupos Electrógenos, material de Red de Alta Tensión y Baja Tensión, más el financiamiento crediticio; destinado a la dotación de energía eléctrica de 30 poblaciones menores del país, que la misma queda sin efecto hasta nuevo aviso.

DIRECTOR NACIONAL DE HIDRAULICA Y ELECTRIFICACION

A NATURALEZA, HOY COMO AYER, CORRIGE LOS DESARREGLOS ESTOMACALES

Sabido es que nuestros abuelos aban más los métodos naturales ra curar sus males, y... que se raban. Los medios naturales son nocidos desde tiempos inmemoales; así los desarreglos estocales se corregían muy eficazente con manzanilla, tilo, sen ldo, etc.; productos de la natuleza sin duda alguna de indistible eficacia, que obran en el ganismo sobre principios funmentalmente naturales.

Hoy está al alcance de todos a mezcla científica de doce yers en estado natural, llamada erbona, que obra en el organiso del mismo modo que la natuleza misma. No sabe a medicina pudiéndose tomar con azúcar y he, su sabor es muy agradable refrescante. A diario aumenta multitud de personas que rerren a Herbona por ser de acn muy eficaz y suave.

Una infusión de Herbona toma cada vez que se sienta pesaz, malestar en el estómago, cal seguidamente, o si su desarreo es habitual, tome Herbona tos los días.

Hoy se consigue Herbona en principales farmacias.

Anciana de 90 años resucitó cuando ya estaba en velorio

MESINA, ITALIA, 3 (AFP).- Una anciana de 90 años resucitó en pleno velorio, causando pánico y desmayos entre los numerosos deudos que la rodeaban llorando.

Angiolina Olivieri, de 90 años y decana del pueblecito de Savoca, había "muerto" de una afección cardíaca. Se encontraba ya amortajada, entre cirios y flores y se disponían sus parientes a meterla en el ataúd, cuando se enderezó en la cama para exclamar: "Tengo sed. Denme un café con leche".

Repuestos de su sorpresa, sus familiares hicieron rápidamente desaparecer las coronas de flores y otros aditamentos mortuorios, a fin de conjurar la "mala suerte" y celebraron la resurrección con una opípara cena.

Parcialmente fue levantada la censura a la prensa en Bras

RIO DE JANEIRO 3 (AP).- Aunque se ha levantado la censura en la mayoría de los diarios locales, la prensa continúa aquí en gran parte bajo el control gubernamental.

Los diarios reciben -y cumplen- sugerencias sobre como tratar determinadas cuestiones espinosas e ignoran completamente noticias que en circunstancias normales darían motivo a titulares de primera plana.

Las sugerencias provienen de los militares y en la jerga de éstos, están encaminadas a "prevenir disturbios de la tranquilidad pública".

Con resultado de todo esto, los lectores cariocas no fueron informados del contenido de un documento de 12 páginas en que el Ministro saliente del Interior, General Affonso de Albuquerque Lima atacó duramente al gobierno al renunciar al gabinete la semana pasada, a raíz de diferencias sobre ciertas políticas económicas y financieras.

Como Albuquerque Lima tiene ambiciones presidenciales rigente de la llamada ra"' del ejército el gobier tó de restarle apoyo que no se publicase notic sobre el documento.

La prohibición noticios efecto aquí, pero fue en Sao Paulo.

200 personas murieron en Sao Paulo el mes de enero

RIO DE JANEIRO, 3 (AFP).- Doscientas personas fallecieron en Sao Paulo durante el mes de enero último a consecuencia de la deshidra provocada por la eleva peratura que azotó a u plia región del país, hoy aquí el diario "Corr Manha".

De acuerdo con esta mación durante el mes de último fueron atendidos hospitales de Sao Paul casos de deshidratación cuales 2.806 de prime do. Las autoridades sa que se muestran preoc por el elevado número d de deshidratación regi durante el primer mes años, atribuyeron esta al régimen de nutrición cuado o erróneo.

Varias unidades comunistas se movilizan en dirección a la capital survietnamita

SAIGON, 3 (AP).- Un vocero de los Estados Unidos sugirió hoy que a juzgar por muchos movimientos de tropas comunistas en puntos alejados de Saigón los comunistas nuevamente han puesto a la capital en la lista de sus objetivos.

Se trata principalmente de unidades pequeñas, dijo el vocero, y se mueven en dirección de la capital. Dijo que las medidas defensivas tomadas han frustrado y hecho posponer un asalto en toda forma, pero eso no excluye los actos de terrorismo.

Otra fuente de los Estados Unidos dijo que las operaciones de los comunistas, en general en grupos de unos 12 a 100 hombres son un ir y venir, que avanzan y retroceden o se van de lado, sin tendencia definible.

La combinación de esas maniobras con avances de tropas aliadas dio por resultado ayer una media docena de choques violentos en sectores distantes de 32 a 100 kilómetros de la capital. Fue uno de los días más activos en ese sentido desde mediados de diciembre.

El mando militar anunció que las fuerzas aliadas -Vietnam del Sur y los Estados Unidos- mataron a 160 hombres y tuvieron 31 y 11 bajas respectivamente, a más de 30 y 43 heridos.

Juzgan a campesinos por prestar ayuda a guerrillas en Peru

LIMA, 3 (AFP).- Cuarenta campesinos, acusados de haber ayudado a las guerrillas de hace cuatro años, comenzaron hoy a ser juzgados por un consejo de guerra de esta capital.

Son oriundos de Jauja, Satipo y Huancayo, centro del país, y están sindicados de haber auxiliado a los jefes guerrilleros Guillermo Lobaton y Máximo Velando.

El primero murió en accion y el segundo perdió la vida al tratar de fugar, según informó entonces la policía, pocos días después de su captura.

La acusación fiscal ha pedido para los reos, en los que no figura ningún político conocido, penas que van de los tres a los 27 años de prisión

El fallo se producirá dentro de una semana, más o menos.

Requerimiento Municip al público

Un apreciable porcentaje de las solicitudes y ofi que se presentan a la Secretaría General de la Al día, tanto de las Juntas Vecinales y otras entidades mo de personas particulares, omiten incluir la di ción a la que debe remitirse la respuesta, la mi que no obstante de producirse con celeridad no l a conocimiento de los interesados debido a la sión anotada. Se recomienda al público, en su pr interés, cuide el detalle mencionado, advirtién que en caso contrario la respuesta será archivad Secretaría General, en el folder "DESTINATA DESCONOCIDO".

Por otra parte, se insinúa al público que debe gir al funcionario de recepción que, en su pre cia, siente el cargo respectivo, con especifica de hora, requisito cuyo cumplimiento aseguraría mayor rapidez en la tramitación, al permitir un trol eficaz del curso del trámite por parte del sonal superior de la Comuna.

La Paz, 30 de enero de 1969.

LA DIRECCION DE RELACIONES PUBL

UNIVERSIDAD MAYOR DE "SAN SIMON"

BANCO INTERAMERICANO DE DESARROLLO

Construcción del Edificio de Ciencias Básicas

Convocatoria a Propuestas

Por orden del señor Rector de la Universidad Mayor de "San Simón" se invita a todas las empresas constructoras del país, legalmente inscritas en la primera y segunda categoría en el Registro Nacional de Constructores y la Cámara de la Construcción, a presentar su propuesta para la construcción del Edificio de Ciencias Básicas en el Campus Universitario de la ciudad de Cochabamba.

Los interesados pueden recoger de la Gerencia del Proyecto BID-UMSS, Avenida Oquendo esquina Sucre, a partir del 23 del mes en curso, los juegos de planos y Pliegos de Especificaciones Generales y Técnicas, previo el pago de $b. 500.- en el Tesoro Universitario.

Las propuestas deberán ser presentadas con las formalidades de Ley, papel sellado, boleta de garantía de $b. 50.- más el 5 por mil del valor de la propuesta y timbres fiscales de $b. 1.- por cada $b. 10.000.- del valor de su oferta, hasta la hora 18 del 13 de febrero del año en curso.

Cochabamba, 19 de enero de 1969.

GERENCIA DEL PROYECTO "BID-UMSS"

MICRONOTICIAS

RIO DE JANEIRO, 3 (AFP).- El movimiento iniciado por algunos sacerdotes en favor de la abolición del celibato no provocará una crisis en el seno de la Iglesia Católica, afirmó el Vicario General de Río de Janeiro, Monseñor José de Castro Pinto. El prelado formuló esta afirmación en declaraciones al diario "Ultima Hora", que las divulga en su edición de hoy.

* * * *

PARIS, 3 (AFP).- El Ministro de Relaciones Exteriores de Tunez, Habib Burguiba (hijo del Presidente de la República), llegó hoy a París para efectuar una visita oficial a Francia.

* * * *

MOSCU, 3 (AFP).- Vladimir Timakov, Presidente de la Academia de Medicina de la URSS anunció hoy aquí la creación de un Instituto de Trasplante de órganos y de tejidos humanos.

EL CAIRO, 3 (AFP).- Mahmud Riad, Ministro de Relaciones Exteriores de la RAU, dirigió hoy a U Thant, Secretario General de la ONU, un telegrama en el que reprueba los "bárbaros actos cometidos por las autoridades israelíes contra los habitantes de la Zona de Gaza", anunció la agencia de información del Oriente Medio.

* * * *

PARIS, 3 (AFP).- Treinta y cuatro de los estudiantes que invadieron el pasado 23 de enero los locales del Rectorado de la Universidad de París, fueron excluidos del curso 1968-69, anunció hoy el Rector.

* * * *

LA HABANA, 3 (AFP).- La organización tricontinental "OSPAAAL" hizo hoy un llamamiento a todos los países socialistas y progresistas y organizaciones revolucionarias del mundo para que ayuden material y moralmente al pueblo palestino en su lucha armada contra Israel.

* * * *

LONDRES, 3 (AFP).- Los Estados Unidos debían adoptar una política espacial de cooperación con todos los países del mundo y especialmente con la URSS, manifestó hoy aquí el cosmonauta norteamericano, Frank Borman. El Coronel Borman, que se encontraba a bordo del Apolo 8 que giró alrededor de la Luna el pasado diciembre, llegó ayer a la capital británica, primera etapa de un viaje de 19 días que le llevará a visitar ocho países europeos.

* * * *

RIO DE JANEIRO, 3 (AFP).- Cuatro personas murieron y otras cuarenta resultaron heridas, al rodar ayer un omnibús de pasajeros a un abismo de treinta metros a cien kilómetros de esta ciudad. El accidente fue provocado por la ruptura de la barra de dirección del vehículo.

* * * *

DAR ES SALAM, 3 (AFP).- El doctor Mondlane, líder del Frente de Liberación de Mozambique (Frelimo) pereció hoy en Dar Es Salm al estallar una bomba disimulada en su casa, según se supone ya que se ignoran los detalles del atentado.

La policía alemana detiene a uno de los centenares de estudiantes frente a la Opera de Francfort anoche, durante una manifestación anti-nazi en el 35 aniversario de la ascención al poder de Hitler. (AP RADIOFOTO)

EE.UU. realizó una explosión subterránea

HATTIESBURG, MISSISSIPPI, 3 (AP)- Una explosión subterránea que fue calificada como "la mayor carga de gas controlada que se haya explotado en parte alguna", tuvo lugar el domingo en una cueva aquí. La fuerza explosiva fue equivalente a la de unas 315 toneladas de TNT.

Los funcionarios dijeron que no hubo temblores a ruido en un área de un kilómetro y medio alrededor de la explosión, pero personas que residen en remolques en los alrededores informaron haber sentido un ligero estremecimiento.

La explosión de gas metano, que simulaba una explosión nuclear, fue la primera de una serie de experimento controlados del proyecto Miracle Play, del Departamento de Defensa. Los efectos serán estudiados para mejorar la detención y localización de las explosiones nucleares.

Relaciones con la U.R.S.S. dan un nuevo cariz a la política exterior del Perú

LIMA 3 (INTER PRESS SERVICE).- La política exterior del Perú ingresó a una nueva etapa, al establecer relaciones diplomáticas con la Unión Soviética, el sábado pasado.

El Ministro de Relaciones Exteriores del Perú, General Edgardo Mercado Jarrín, dijo al embajador soviético, Nikolai Alexeev, que las relaciones entre ambos países deberán desenvolverse sobre la base de un respeto inflexible al principio de no intervención. "Este respeto debe ser entendido como una responsabilidad compartida lealmente por todas las naciones, sea cual fuere la ideología que las inspire, su realidad social o el régimen político que las gobierne".

El canciller peruano, luego de resaltar que el acto de esa mañana sellaba el ingreso del Perú a una nueva etapa de sus relaciones exteriores, aseguró que "el Perú va hacia una política internacional independiente", "sin alterar su fisonomía histórica ni apartarse de los compromisos internacionales que ha asumido y con el convencimiento de estar afirmando una política internacional independiente que asegure el trato con todas las naciones en un mismo plano de igualdad".

El Ministro peruano señaló que en un mundo que se acorta por el avance de la técnica el Perú no podía permanecer ajeno al contacto directo con realidades sociales aún cuando sean distintas a las propias. Manifestó igualmente que "ahora se abre para el Perú un vasto panorama de relaciones positivas". Citó entre ellas la posibilidad de exportar a la URSS no sólo materias primas, sino también determinados productos industriales y artesanales. "Preferimos obtener por conducto del comercio, más bien que por conducto de la ayuda exterior, los recursos necesarios para alcanzar el desarrollo económico".

Por su parte, el embajador soviético respondió al canciller declarando que su país y el Perú "se enlazaban diplomáticamente en aras del fortalecimiento de la paz y la comprensión mutua entre los pueblos. Aseguró igualmente que el desarrollo de las relaciones diplomáticas responderá "enteramente al principio de la coexistencia pacífica con diferentes regímenes sociales, formulado por el fundador de nuestro estado V.I. Lenin".

El discurso del embajador soviético fue corto y conciso. No hizo ofrecimientos de ayuda al Perú, quizás porque deja esto a la Misión Comercial soviética que llegará en breve a Lima para suscribir un convenio económico con el Perú.

Cuando salió del Palacio de Torre Tagle, sede de la Cancillería al cabo de la ceremonia, fue saludado por centenares de simpatizantes comunistas. Alexeev respondió haciendo gestos de sentimiento y agradecimiento. Fue aplaudido también minutos después cuando se dirigió al Palacio de Gobierno, para saludar al Presidente de la Junta Militar de Gobierno, General Juan Velasco Alvarado.

La entrevista entre el Presidente peruano y el embajador soviético duró poco más de diez minutos y se realizó en el despacho presidencial. El Embajador refirió luego que se despidió del General Alvarado con un cordial apretón de manos. "Ha sido una entrevista muy amistosa", dijo.

Alexeev, que habla el castellano, con fluidez (es actualmente Embajador de su país en Chile cumplió varios años de servicio de diplomático en Argentina, Uruguay y Colombia) declinó hacer comentarios sobre el problema existente entre el Perú y los Estados Unidos por la expropiación del complejo petrolero de Talara. "No se nada de eso", reiteró ante el acoso de los periodistas.

Cuando le fue pedida una opinión sobre la política internacional del actual régimen peruano, respondió sonriente: "El acto que acabamos de realizar da la respuesta".

Por su parte, el Ministro de Relaciones Exteriores del Perú igualmente abordado por los periodistas fue al término de la ceremonia. Respondió tajantemente con un "no", cuando lo interrogaron sobre las posibilidades de restablecer las relaciones diplomáticas entre el Perú y Cuba, recordando que la política exterior independiente no implica el desconocimiento de los compromisos internacionales que se ha asumido.

El embajador soviético viajó el domingo a la ciudad del Cuzco, "quiero cumplir ahora mi viejo sueño de visitar Machu Pichu" declaró. A su arribo a la capital arqueológica de América fue recibido igualmente por centenares de manifestantes que lo saludaron con carteloncs que aplaudían la amistad peruano-soviética y con gestos típicamente comunistas, como levantar el puño cerrado.

La primera organización de derecha en manifestar su disconformidad con el establecimiento de las relaciones diplomáticas con la URSS fue el "Movimiento Democrático Peruano" organización fundada por el extinto ex presidente Manuel Prado. Este partido recordó que en 1945, el Perú desestimó las presiones del Presidente Roosevelt que sugerían el establecimiento de relaciones diplomáticas entre el Perú y los países del bloque socialista. Recuerda asimismo que el Perú "tuvo que romper relaciones con Cuba y Checoeslovaquia por la peligrosa ingerencia en nuestros problemas internos".

Finalmente, el MDP calificó de "operaciones de dudosos resultados" al intercambio comercial con los países de área socialista".

Por su parte, el partido aprista esbo también una crítica velada. Utilizando sistema indirecto, que suele usar para chocar frontalmente con las Fuerzas A madas, la crítica aparentemente dirig contra las relaciones diplomáticas que inauguraron el sábado pasado, salió de "primera reunión plenaria de la Asamb Nacional de mujeres apristas" en forma una invocación para mantener alerta país ante el peligro comunista. Las d gentes apristas enfatizaron sobre el p sunto peligro de un recrudecimiento d infiltración comunista "propiciada por golpe militar".

Por el contrario, la mayoría de los rios, sobre todo aquellos que respal a la Junta Militar de Gobierno, aplau ron y destacaron la apertura al este d política exterior peruana y la amplia de sus relaciones diplomáticas y comer les con nuevos e importantes merca

Fue presentado un proyecto de reforma electoral venezolana a Rafael Caldera

CARACAS 3 (INTER PRESS SERVICE).- Un proyecto de reforma de la actual ley electoral, venezolana ha sido presentado al Presidente electo Rafael Caldera, como producto de la labor que en tal sentido viene desarrollando el Consejo Supremo Electoral. El proyecto que fuera presentado al primer magistrado por el Presidente del citado cuerpo Manuel Rafael Rivero contempla en sus posibilidades la realización de hasta tres elecciones separadas para la designación de autoridades diferentes. De tal manera, y según se informó, podrían realizarse comicios para el Congreso, asambleas legislativas y consejos municipales y para la Presidencia de la República. La reforma fundamental al sistema vigente radicaría en el establecimiento de un registro electoral permanente y continuamente controlado, ya que hasta el presente se configura, a juicio de los analistas, una de las fallas mayores.

Italia se encamina a otro paro nacional de 24 horas

ROMA, 3 (AP)- El gobierno del Primer Ministro Mariano Rumor fracasó hoy en sus intentos de llegar a un acuerdo de último momento con dirigentes laborales para impedir la realización de una huelga masiva, a escala nacional, señalada para el miércoles.

En un país donde no transcurre prácticamente un día sin desórdenes laborales o estudiantiles, la huelga del miércoles está destinada a paralizar todo el país y afectar a Italia más severamente que lo haya hecho desorden alguno en los últimos años.

Se han programado paros totales en los servicios de transporte, y teléfonos estaciones de gasolina, taxis, y se proyectan huelgas en la mayoría de las industrias, oficinas comerciales, muelles, hoteles y restaurantes.

Los estudiantes militantes han prometido su solidaridad con las demandas de los trabajadores y obreros agrícolas en favor de aumentos de salario y mejores pensiones y dan su contribución también a la causa del caos.

Más de 19.000 estudiantes desfilaron por las calles del centro de Milán, la capital económica de Italia, para recalcar sus demandas de cambios en las estipulaciones presentes para la concesión de títulos técnicos.

En toda la nación, los estudiantes continuaron ocupando edificios universitarios. En Parma, en las primeras horas de hoy, los estudiantes tenían bajo su control un asilo de locos, insistiendo en que los enfermos no recibían la atención adecuada.

Todos parecen síntomas del fracaso del nuevo gobierno de centroizquierda en su intento de apaciguar la inquietud popular cumpliendo sus promesas de una nueva actitud hacia los problemas obreros y estudiantiles.

Arzobispo de Viena conversó con el Cardenal Mindszenty

BUDAPEST, 3 (AP) - El Cardenal Franz Koenig, Arzobispo de Viena paso hoy más de dos horas con el Cardenal Jozsef Mindszenty, quien ha estado asilado en la Embajada de los Estados Unidos durante los últimos doce años.

Se especulaba que El Vaticano está sondeando nuevamente al primado de Hungría para que abandone el exilio que se ha impuesto a sí mismo y se retire a Roma. Koenig, quien es comisionado especial del Vaticano para las relaciones de la Iglesia y el Estado en la Europa Oriental, había realizado en el pasado otras misiones con ese mismo propósito.

Aunque en su despacho en Viena se dijo que el viaje, el primero desde 1967, no daría ningún resultado espectacular, la visita de Koenig se produce en momentos en que las relaciones entre la Iglesia y el gobierno comunista húngaro han mejorado. Ambos llegaron a un acuerdo importante el mes pasado sobre la designación de dos nuevos arzobispos y se llenó un número de cargos vacantes.

Fuentes húngaras autorizadas dijeron recientemente que el mejoramiento de las relaciones podía alcanzar hasta el punto de llegarse a un "concordato", un acuerdo que regiría las relaciones entre la Iglesia y el Estado y conduciría eventualmente a las relaciones diplomáticas. Esto podría servir como un ejemplo para normalizar los vínculos entre la santa sede y otros países comunistas de la Europa Oriental, señalaron los informantes.

UNIVERSIDAD MAYOR DE SAN ANDRES

RECT: 0045/6

AVISO

VICERRECTORADO

DEPARTAMENTO DE BIENESTAR SOCIAL

Se necesitan habitaciones para estudiantes, con preferencia en zonas próximas al edificio central de la Universidad y a la Facultad de Medicina en Miraflores.

Ref: Departamento de Bienestar Social, planta baja de la Universidad, Telf. No. 25935.

La Paz, 29 de enero de 1969

COTAS LIMITADA

Llamamiento a Propuestas

Se convoca a las Empresas Constructoras del País de primera y segunda categoría, a presentar propuestas para la ampliación del edificio social.

Los PLIEGOS DE CONDICIONES, ESPECIFICACIONES TECNICAS, PLANOS DE CONSTRUCCION Y FORMULARIOS DE PROPUESTAS podrán retirarse, previo pago de $b. 120.- de nuestras oficinas de la Calle Bolívar o pedirse, por vía aérea, a Cotas Limitada Casilla 567.

Las propuestas deberán presentarse acompañadas de boleta o depósito de garantía de seriedad equivalente al cinco por mil del monto de las mismas.

El plazo para presentación de propuestas fenece el día 3 de Marzo de 1969, a horas 18.

Santa Cruz, 25 de Enero 1969

LA GERENCIA

OPORTUNIDAD DE NEGOCIO

Empresa industrial importante, en producción, ofrece oportunidad de inversión de capital para ampliación (compra de acciones), con distribución de diversos productos (agencias comerciales en La Paz y el interior del país) y transporte de carga al interior. Excelente utilidad, inmediata, garantizada. Escribir a:

"Oportunidad de Negocio"
c/o Casilla 3276
La Paz.

SOCONAL construye para Ud!

EDIFICIO LIBERTAD

Calle Genaro Sanjinés esq. Potosí

- ☆ OFICINAS AMPLIAS
- ☆ TIENDAS SOBRE EL PARQUE
- ☆ ASCENSORES DE CALIDAD
- ☆ GARAJES
- ☆ INCINERADOR DE BASURAS
- ☆ PORTERIA Y DEPARTAMENTO PORTERO
- ☆ GRUPO ELECTROGENO DE EMERGENCIA

Precios U$ 4.000
Cuotas mensuales U$ 100

INFORMES:
SOCIEDAD CONSTRUCTORA NACIONAL

CALLE COLON 282 - QUINTO PISO - OFICINA 502

FONOS: 23242 - 22186 CASILLA 229

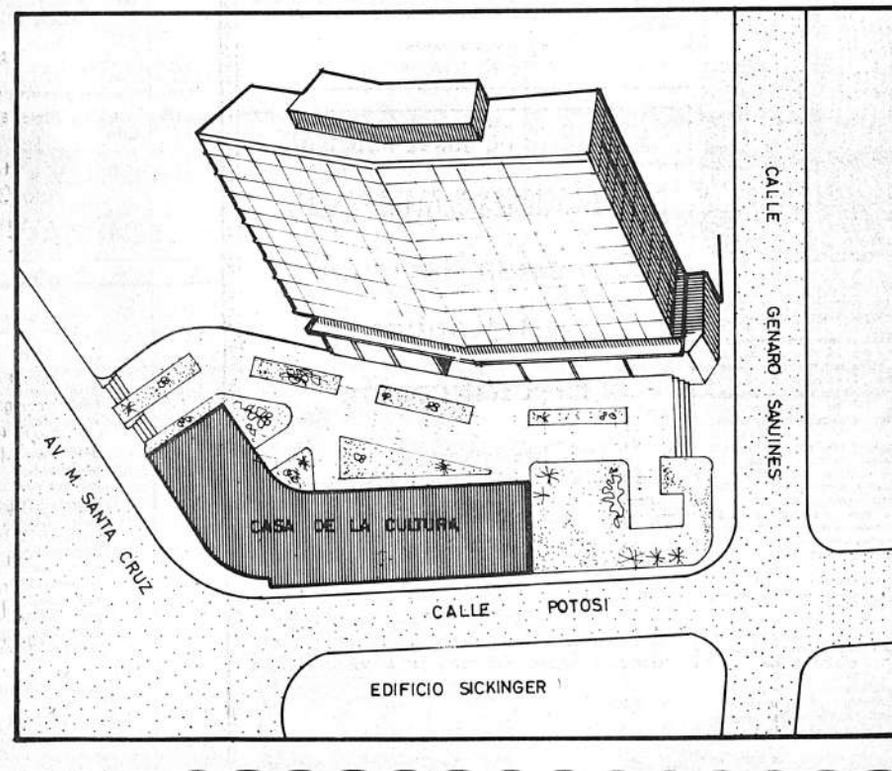

Campesinos de Oruro apoyan a dirigentes de su Federación

ORURO 3 (PRESENCIA).- Varias organizaciones campesinas de este distrito, han emitido un voto apoyando a los dirigentes de la Federación Departamental de Trabajadores Campesinos y repudiando a los que desconocieron a esos dirigentes, en la reunión que se efectuó en esta ciudad, el pasado domingo.

Las centrales campesinas de Eucaliptus y Cercado; subcentral de Llallagua; sindicatos agrarios de Huancaroma, Angulo Copacabana, Conchamarca y Alcamarca, Cooperativas Agrarias de Chillicani y Jancoyu, sostienen en ese documento, que "elementos ajenos al campesinado orureño, cumpliendo consignas políticas de oposición, han tratado de desnaturalizar las discusiones del impuesto único agropecuario.

La parte resolutiva del pronunciamiento expresa:

Primero.- Desconocer a Apolinar Copa, Raymundo Kenaya, Agustín Laime, Gregorio Cusi, Genaro Solá y Leonardo Choque, (integrantes del Comité ad-oc que desconoció a la Federación), quienes no tienen ningún vínculo con nosotros desde que fueron marginados y desconocidos en el Congreso de Cacachaca.

Segundo.- Apoyar a la Federación Departamental de Trabajadores Campesinos de Oruro y sus dirigentes, en pleno, reconociendo en ellos a nuestros verdaderos y sacrificados dirigentes, que nos guían en forma responsable.

Tercero.- Denunciar que los mencionados elementos opositores al problema de análisis y discusión del impuesto agropecuario, son, al mismo tiempo, políticos reaccionarios de FSB y MNR, que tratan de disociar a la clase campesina de Oruro.

El voto está firmado por Juan Ojeda, Secretario de Relaciones de la Central Eucaliptus; Pedro Villegas, Secretario General de la Subcentral Llallagua; Justo Herrera, Secretario General del Sindicato Angulo; Clemente Mamani, Secretario General del Sindicato Conchamarca; Asencio Mamani, Secretario General del Sindicato Huancaroma; Modesto Ríos; Secretario General de la Subcentral Copacabana, de Carangas; Gerardo Mamani, Secretario General del Sindicato agrario de Alcamarca.

Sugieren nombres para autoridades Educación Rural

Un grupo de profesores de Trinidad, según en copia de una nota enviada a las autoridades competentes, propone una nomina de profesores para la provisión de funcionarios en el ramo de Educación Rural en el Departamento del Beni.

El párrafo principal de la nota mencionada expresa:

" Distinguidas autoridades, elevamos a vuestra consideración una nómina de profesores, que creemos sean los llamados para desempeñar estos altos cargos, permitiéndonos, asimismo, insinuar se tome muy en cuenta el ambiente sobre el que han de actuar (características, costumbres y problemas) con el fin de que las autoridades de educación, no provean estos cargos con maestros que sin quitar su capacidad profesional y tal vez su alta jerarquizacion, no se encuentran interiorizados de los problemas que atingen a este Distrito.

La nómina que sugerimos, es como sigue:

1.- Sergio Santa Cruz P. (Actual Jefe Distrital).
2.- Wilfredo Viruós N. (Catedrático C.N.P.D.)
3. Daniel Callaú Z.
4.- Hernando Añez D.
5. Antonio Durán
6.- Mario Bruenig Vargas
7.- Jorge Monasterio
8.- Ana Melgar de Suárez
9.- Guillermo Suárez
10.- Germán Lecaro R.

Asimismo solicitamos que en la compulsa de Méritos Docentes se incluya en el tribunal a un miembro de nuestra máxima organización sindical (C.O.N.M.E.R.B.), conforme se estila en este tipo de promociones educativo hacia un plano mayor".

Barrio de San Miguel tendrá un semanario

El barrio de San Miguel ubicado en lo que antes era el Hipódromo de Calacoto contará en breve con un pequeño órgano periodístico semanal.

La razón de ser semanario LA VOZ de San Miguel será de defensa de los intereses de los adjudicatarios que viven en dicha zona, cuyo número ascenderá a más de 450 familias una vez terminada la urbanización.

El primer número de "La Voz de San Miguel" saldrá a la circulación el domingo dos de febrero; y a partir de esa fecha circulará normalmente informando sobre las actividades de la zona, así como también de las zonas adyacentes de Calacoto, Cota Cota, La Florida, Aranjuez, Bella Vista, Seguencoma, Bosques de Bolonia y Obrajes.

"La Voz de San Miguel" tiene como editor responsable al periodista Fernando Salazar Paredes, vecino de la zona, las personas interesadas en proveer noticias, notas sociales, quejas, reclamos, denuncias, etc., pueden ponerse en contacto con el señor Salazar en el Bloque "K" casa No. 23.

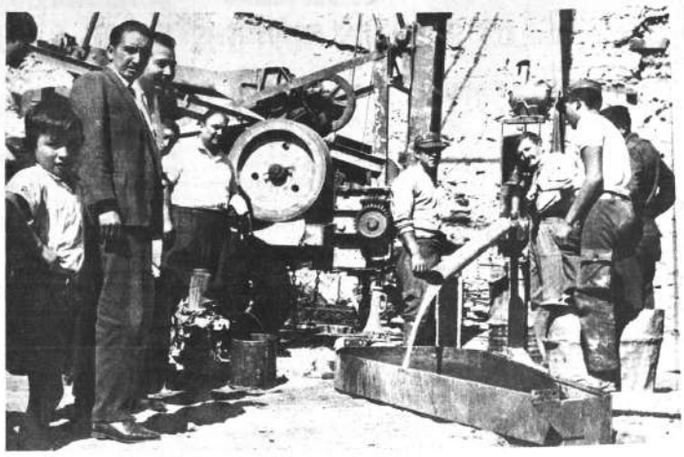

Pozo surgente para taxis

En la ciudad de Cochabamba el Departamento de Hidráulica del Ejército instaló un pozo surgente en el patio del local que ocupa el Sindicato de Chóferes de Taxi "14 de Septiembre". La obra fue realizada gracias a la colaboración que prestó el Gral. Alfredo Ovando Candia, quien también ofreció la entrega de calamina para un galpón destinado al servicio de mantenimiento para los taxis de esa ciudad. El nuevo directorio del Sindicato de taxistas está integrado por Neptalí Molina, Hugo Pérez, Juan Antezana, Ramón Nogales, Fortunato Barrientos, Rafael Canedo, Agustín García y Félix Ortuño.

"Bloque Oruro" se pronuncia sobre instalación de hornos de fundición

ORURO 3 (PRESENCIA).- "Todas las fundiciones de minerales, tienen que establecerse, indefectiblemente, en la ciudad de Oruro y no en lugares diversos, lo que implicaría falta de sentido económico e industrial y preferencia a intereses privados, sobre los supremos intereses nacionales que constituyen la base para el desarrollo economico y social de Bolivia".

Esta afirmación ha sido expuesta por el Bloque "Oruro", en un oficio dirigido al Presidente de la República, general René Barrientos Ortuño. Idénticos oficios fueron remitidos al Ministro de Minas y Petróleo, al Presidente de la Empresa Nacional de Fundiciones (ENAF) y otras personalidades del Gobierno.

El Bloque "Oruro" asume tal actitud, "como institución cívica, que defiende con vehemencia los intereses de Oruro y de todo lo que ha de contribuir a vigorizar su vida futura y a asegurar su porvenir y hallándose convencida de que, en nuestro medio, debe hacerse real el establecimiento del Complejo Metalúrgico, por las condiciones industriales, la riqueza minera que concentra y las energías humanas que posee".

La carta dirigida al Presidente de la Nación, que tiene caracter de pronunciamiento, expresa lo siguiente:

Primero.- Que interpretando el pensamiento libre de esta ciudad, lanza su más franca protesta contra cualquier actitud pública u oculta, que conspire contra la instalación y el éxito de la Fundición de Estaño en Vinto.

Segundo.- Que dicha Fundición, no colma de ninguna manera, los factores indispensables para establecer la independencia económica de Bolivia, ni para constituir una industria metalúrgica integral, por lo que declara la imperiosa determinación de establecer, junto a aquella, las demás fundiciones de zinc, cobre, antimonio, bismuto y demás minerales.

Tercero.- Que, a base de estudios altamente científicos y técnicos, se ha evidenciado de manera absoluta, la gran riqueza mineralógica de zinc y la posibilidad de exportar grandes renglones de mineral fundido, en proporción superior al estaño mismo; o todo lo que hace también imperioso el establecimiento de una fundición de zinc.

Cuarto.- Que, esta fundición debe ser establecida por el Estado Boliviano y, de ninguna manera por firmas extranjeras ni particulares y, por las condiciones antes señaladas, con relación a Oruro, esa fundición debe instalarse en Oruro, dentro del Complejo señalado.

Quinto.- Que, solo cuando ese Complejo Metalúrgico se llegue a materializar Bolivia no solo podrá fundir materia prima mineral sino elaborar productos que le permitan emanciparse de su condicion simplemente productora y exportadora de materias primas.

Técnicos estudian calid del enlosetado en Pot

Potosí, 3 PRESENCIA.- Llegaron a esta ciudad dos ingenieros pertenecientes a la Corporación Boliviana de Fomento, con el fin de realizar estudios y análisis de suelo para enlosetado de la calle Chayanta de esta capital. Se trata de los ingenieros Luis Jordán y Roberto Ribera, quienes permanecerán varios días, con el fin de asesorar el enlosetado de la citada calle, cuyos trabajos fueron inaugurados por el General René Barrientos el 10 de Noviembre de 1968 en su visita a esta ciudad, y que debido a hundimientos del terreno, y otras fallas técnicas no previstas, han paralizado la realización del trabajo.

MISA EN MEMORIA DE MONS. CLETO LOAIZA

En la Santa Basílica Catedral, fue celebrada una solemne misa en memoria del que fuera Obispo de Potosí, Mons. Cleto Loayza. La misa fue celebrada por Monseñor Bernardo Fey, y asistieron autoridades, instituciones religiosas, cívicas y numeroso público, que siguió con recogimiento la ceremonia, en recordación al primer mes del fallecimiento del ilustre prelado.

700 MATRIMONIOS EN 1968

Durante el pasado año de 1.968 fueron celebrados en esta ciudad, 700 matrimonios civiles, según datos proporcionados por el Coordinador del Registro Civil de esta capital. Todos estos matrimonios corresponden a los registrados en las diferentes Oficialías de Registro de la ciudad, cuya proporción por mes, corresponde a 58 matrimonios.

PRESIDENTE DE CONSEJO DISCIPLINARIO.-

Fue posesionado en el despacho prefectural, el Presidente del Consejo Disciplinario de las Fuerzas de Seguridad. Cnel. Gonzalo Paz Carrasco. Al acto asistieron los Jefes de la Guardia de Seguridad, de Tránsito y del Departamento de Investigación Criminal, juntamente con la mayoría de oficiales y Jefes de Secciones. También estuvo presente el Fiscal del Distrito Dr. Jorge Derpic. Luego de recibir el juramento de rigor, el Prefecto del Departamento Cnel. Julio Pérez Chacón, en breve alocución puso de relieve la personalidad del nuevo Presidente recomendando una efectiva labor en ejercicio de sus funciones. El Cnel. Paz Carrasco al agradecer la confianza depositada en él, expresó que cumplirá sus obligaciones con la Ley y con disciplina.

GALPON PARA GRUPOS ELECTROGE

Según declaraciones CIA, del Ingeniero Art ro, Gerente General de por cuenta de esta construido el galpón cionamiento de los gru genos que, en forma taria, suministrará e trica a la población dad. Como informa mente, para solucionar mediata, la escasez eléctrica, para el co ciudad, la Empresa Electricidad, se comp instalación de dos gru genos, sin haberse d gar donde funcionar mos, debido a los e necesidad de abunda de caudal de agua p geración. Precisame Sahonero, hizo un y finir esta situación Comibol con las auto les, con quienes tra cerrada por espacio sin haber trascendido entrevista. Sin embar te de Comibol, conf de Kilipani la Emp Unificada del Cerr desde el lunes 20 d suministrando al Co gía Eléctrica un tot diarios; agregando para esta entidad u COMIBOL construir el Ingenio Velarde d debido a que posee h de agua. Luego de 14 horas de la tarde nero, retornó a la s ciones por via aérea

APOYO DE CONSTRUCTORES

La Federación de Trabajadores Co Potosí, mediante u tivo, apoyan y res greso Nacional de realizado últimam dad de Santa Cruz nuevo Comité Eje elegido. El documen Nicolás Flores, Lu Cervantes, Tomás David Ortega y C frente al desconoc conclusiones de a algunos Sindicatos en su parte reso 1o) Apoyar y res clusiones de nuestr lizado en la ciuda de la Sierra, 2o) Ap Ejecutivo de la Co haber sido elegido greso sujetándose blecidas".

Pida en las mejores librerías

"EL HAMPA EN BOLIVIA"

Aprenda a perseguir al delincuente. Por el Capitán ADALID DELGADILLO M. Policía reconocido internacionalmente.

A LA VANGUARDIA EN SEGUROS

ARGOS

Compañía de Seguros S.A.

Tiene el agrado de informar a todos sus clientes, amigos, favorecedores y público en general, el traslado de domicilio y la apertura de sus nuevas oficinas, desde las que atenderán a partir del día tres de febrero en:
AVDA. ARCE No. 2180
Teléfonos No. 25448 y 10029
LA GERENCIA
La Paz, Febrero de 1969.

GALERIA LUZ

MIERCOLES 5

COMIENZAN LAS VENTAS DE:

BOUTIQUES: "LE PARIS" - "EL ONCE" "ROMINA" Y "DESIREE"

30 - 40 Y HASTA 50 % DE DESCUENTO

CIENTOS DE TRAJES - NOVEDADES Y SORPRESAS

Promociona: A. S. Publics Relations de Galería LUZ

Lo que Ud. ve aquí son cinco teléfonos.

Si Ud. tiene más de una línea telefónica en su oficina, eche otra mirada a este aparato. Porque, con sus llaves de botón, puede desempeñar las funciones de cinco teléfonos separados...y hacer más que los cinco juntos.

Se trata del teléfono de botones de la ITT. Por medio de él pueden efectuarse llamadas externas, llamadas internas, llamadas de intercomunicación o cualquier combinación de ellas. Y nunca hay confusión acerca de cuál es cuál, porque señales ópticas indican cuál línea está llamando, cuál línea se halla ocupada.

También hay un dispositivo de RETENCION, que le ofrece la posibilidad de suspender la conversación (por ejemplo, para contestar una llamada) sin tener que desconectar.

Cada teléfono es una estación de intercomunicación, que le permite sostener conversaciones con otros escritorios.

Y no se necesita tanto espacio, porque no hay timbres externos. Todas las líneas utilizan un timbre común montado dentro del aparato.

El teléfono de botones de la ITT es más que un aparato telefónico. Es parte de un completo sistema de comunicaciones, que le facilita el trabajo y le permite prestar mejor servicio a sus clientes.

No es nada sorprendente que la ITT lo haya construido, porque una parte vital de los negocios de la ITT consiste en ayudar a la gente a comunicarse.

Para más información, sírvase dirigirse a la International Standard Electric of New York Limited, Casilla 669, La Paz.

International Telephone and Telegraph Corporation. Oficinas centrales para América Latina: 320 Park Avenue, Nueva York, N.Y. 10022.

International Standard Electric of New York Ltd.
Teléf. 20778

ITT

El Prof. René Fernandez, junto a sus alumnos Arturo Siles y Gonzalo Arzabe, ofreció un recital de charango en la Universidad Técnica de Oruro, obteniendo mucho éxito.

BARRIENTOS EN COCHABAMBA

Los alumnos militares deben capacitarse para servir al pueblo y no para ser presidentes

Cochabamba, 3 PRESENCIA.- El Gral. René Barrientos en el acto inaugural del Año Académico Militar señaló en su discurso que los alumnos del instituto que se capacitan deben esmerarse en su preparación con la finalidad de servir eficientemente al pueblo y no para ocupar el sillón presidencial.

El acto se realizó con asistencia de numerosa concurrencia en el auditorio de la Escuela de Comando y Estado Mayor.

Asistieron además del Jefe de Estado, el Comandante en Jefe de las FF.AA. Gral. Alfredo Ovando; el Comandante del Ejército, Gral. David Lafuente Soto; el Ministro de Defensa, Gral. Enrique Gallardo y otras autoridades militares y civiles.

El acto comenzó con el Himno Nacional.

DISCURSOS

El primer discurso fue pronunciado por el Comandante de la Escuela de Comando y Estado Mayor Cnl. Carlos Hurtado Gómez, quién se refirió a la labor cumplida por la institución.

El Jefe de Estudios, Cnl. Mario Navarro, hizo una exposición del plan de enseñanza, haciendo hincapié en las nuevas técnicas que han sido introducidas a fin de ofrecer un mayor nivel cultural a los futuros oficiales de las FF. AA.

A continuación habló el Comandante de la Escuela de Clases Maximiliano Paredes, Cnl. Hugo Céspedes Espinoza.

El Gral. Lafuente dijo en su discurso que los militares deben capacitarse en las nuevas técnicas astrenses para interpretar la ciencia, el arte y las necesidades del pueblo boliviano, para formar su verdadera personalidad militar. Agregó que los jefes militares no solo tienen la obligación de servir a las Fuerzas Armadas, sino al desarrollo del país.

GRAL. OVANDO

El Gral. Ovando puso de relieve la importancia de educar al hombre dentro de la sociedad. Dijo que la finalidad de las Fuerzas Armadas era proyectarse más allá de sus actividades específicas para alcanzar las aspiraciones del pueblo boliviano.

PRESIDENTE BARRIENTOS

El Primer Mandatario habló durante 30 minutos; comenzó haciendo una rememoración de la trayectoria del Mariscal Andrés de Santa Cruz, de quien dijo que era figura señera en el país y cuya obra sirve de inspiración de futuras generaciones del país. También mencionó a Villarroel indicando que salió de ese instituto militar imbuído de nuevas ideas para la patria y que muchas de ellas no pudo aplicarlas por la existencia de camarillas, existentes en esa época y que seguirán existiendo si no se lucha por extirparlas.

"Por eso -dijo el General RBO.- los nuevos cuadros de militares tienen que estar bien preparados, no solo para aplicar las ideas de Santa Cruz y Villarroel, sino para contrarrestar las influencias foráneas como las guerrillas y las amenazas de invasión del castro-comunismo".

Luego expresó que las Fuerzas Armadas han salido de las entrañas del pueblo mismo para dar libertad a Bolivia; esto -añadió- se puede observar en la lucha por la Independencia, la formación de la República y actualmente el desarrollo nacional. La mayor gloria del Ejército -anotó- es haber conseguido la independencia de Bolivia y ahora conseguirá la independencia económica.

Al referirse a los planes educativos, indicó que justamente hoy comenzaba un nuevo plan en la educación boliviana, que tratará de enriquecer al elemento conductor y por eso tanto alumnos como maestros tendrán que atravesar una nueva etapa muy difícil, pero que al fin será un éxito para la formación de las nuevas generaciones al servicio de la patria.

Por último hizo una relacion de la labor cumplida por el Gobierno y señaló que en las tareas del desarrollo las Fuerzas Armadas jugarán un papel primordial manteniéndose vigilantes no solo de la soberanía nacional, sino de las dificultades internas. Recalcó que los alumnos del instituto militar deben prepararse bien con la idea de servir al Ejército y al pueblo y nunca tener en mente que lo hacen para ser presidentes de la República.

Reina del Carnaval en S. Cruz

Santa Cruz, 3 (PRESENCIA).- La señorita Miryan Saucedo Limpias, simpática y cordial, ha sido designada reina de las fiestas del Carnaval 1969 de Santa Cruz.

El nombramiento fue unánime en la reunión celebrada en la Alcaldía Municipal con la asistencia de los representantes de las diferentes comparsas carnavalescas.

En las instalaciones de la cabaña El Caballito, fue proclamada y coronada soberana de las fiestas del dios Momo de esta ciudad.

La señorita Saucedo Limpias, secretaria comercial bilingüe de 19 años, representa al conjunto carnavalesco Los Holgazanes, y en su calidad de reina, presidirá las fiestas de este año.

Otras comparsas carnavalescas vienen organizando una serie de fiestas, anunciandose asimismo, las tradicionales "11 noches de Carnaval".

Estas, consisten en 11 noches seguidas de fiestas populares con la presencia de las conocidas "mascaritas". Termina el jolgorio carnavalesco el domingo de Tentación.

Recital de Charango en Oruro

ORURO 3 (PRESENCIA).- Una fiesta musical de excelente factura fue el recital ofrecido a mediados de esta semana, por el artista nacional René Fernandez en charango, y sus dos jóvenes alumnos, con quienes alternó, Gonzalo Arzabe y Arturo Siles, durante el recital realizado en el Paraninfo de la Universidad, ante un público que llenó completamente las instalaciones de dicho local y premió con largos aplausos a los tres artistas.

La técnica interpretativa del profesor Fernández es propia y llena de exquisitos matices. Las melodías van acompañadas, casi siempre con todos sus acordes y la interpretación es ejecutada en todas las cuerdas del charango, dando la apariencia de que se trata de más de un instrumento, por que resultan, a un tiempo, la melodía o punteado y el acompañamiento y rasgueado.

Es admirable como le dá una nueva fisonomía a este nuestro instrumento que, en sus orígenes, era solo de limitada ejecución y que ahora ha experimentado una evolución especial a través del tiempo.

Interpreta música clásica y nuestra música, muestra su verdadera emotividad y belleza.

Fernández, luego de su exitoso recital, expresó a PRESENCIA, que, haciendo un estudio especial de la naturaleza del charango, se lo libere de su condición de apéndice o acompañante, "pues, un charango solo, bien interpretado, puede prescindir en absoluto de acompañantes mostrando así su verdadera dimensión.

Sus dos jóvenes alumnos, Gonzalo Arzabe y Arturo Siles, demostraron, por su parte, sensibilidad musical y dominio de la quena y el charango, respectivamente.

Una de las seis viviendas entregadas por la Asociación Mutual de Ahorro y Préstamo para la Vivienda, "La Promotora", a familias damnificadas de la zona de Jayhuaico, Cochabamba.

Damnificados por inundaciones recibieron nuevas viviendas

En Cochabamba un primer grupo de seis familias que el pasado año perdieron sus viviendas, destruidas por las inundaciones, en la zona de Jayhuayco, recibió ayer nuevos confortables hogares, construidos por la Asociación Mutual de Ahorro y Préstamo para la Vivienda, "La Promotora".

La entrega forma parte de un plan piloto destinado a familias de escasos recursos, financiado con una donación de cinco mil dólares provenientes del Fondo del ex-Embajador de los Estados Unidos en Bolivia, Douglas Henderson, y administrados dentro del sistema de ahorro y crédito.

"La Promotora", a su vez, proporcionó un préstamo de 9.600 pesos bolivianos a cada uno de los damnificados. El Crédito será amortizado en diez años, con interés anual del cinco por ciento. De este porcentaje, un tres por ciento incrementará el fondo de ayuda y el dos por ciento restante servirá para gastos de administración de la entidad prestataria.

Santa Cruz

Grupos electrógenos para provincias recibió OO.PP.

Santa Cruz, 2 (PRESENCIA).- El Comité de Obras Públicas de Santa Cruz, acaba de recibir los primeros 15 grupos electrógenos, de una partida de 42 equipos, que servirán para proporcionar energía eléctrica a 21 pueblos de diferentes provincias de este departamento.

Los grupos electrógenos fueron adquiridos con las regalías provenientes del petróleo que son administrados por el Comité de Obras Públicas; el costo de las máquinas asciende a 132.000 dólares americanos (1.584.000 pesos bolivianos).

LLEGARAN EN MARZO

Los 42 grupos, según informaron oficialmente, llegarán a esta ciudad hasta fines del próximo mes de marzo. En tanto, con los equipos que ya se encuentran aquí, se están efectuando las instalaciones en algunos pueblos provinciales que no contaban con servicio de luz eléctrica.

SECRETARIAS BILINGÜES

Shorthand / Typing / English / Filing / Arithmetic / Spanish

CURSO PREPARATORIO
CURSOS COMPLETOS
CURSOS DE VERANO
(9 meses)

Taquigrafía / Dactilografía / Prácticas Oficina / Contabilidad / Bus. Redaction / Caligraf. Palmer

Material Didáctico Totalmente Renovado

Tel. 2-3625 - Aspiazu 389, 4o. Piso

THE BOLIVIAN INST.

Para los que no quieren correr riesgos... cuando de escribir se trata.

Parker 45

el regalo perfecto

La Parker 45 es algo más que una pluma fuente tradicional. La Parker 45 se llena fácilmente de dos formas: directamente del tintero—en la casa o la oficina—y con cartuchos de tinta en reserva, en cualquier lugar... cómodamente!

Con la Parker 45 se elimina el riesgo de estar escribiendo y quedarse sin tinta. Todo lo que hay que hacer es tener siempre a mano—en el bolsillo o la cartera—cartuchos de tinta en reserva. Y los cartuchos de tinta en reserva Tap-Tank tienen una ventaja: indican cuando la tinta se está acabando...pero aún alcanzan para escribir hasta 700 palabras más.

Parker 45: el regalo práctico por excelencia.

PARKER

Fabricante de las plumas más solicitadas del mundo

Exposición y ventas:

LIBRERIA "LA JUVENTUD"

LA PAZ: Ayacucho 325, Casilla 3.000 Telf. 11939

COCHABAMBA: Plaza 14 de Septiembre Casilla 123, Telf.s 2780 - 4486

"REFORMA EDUCATIVA GARANTIZARA LA NORMALIDAD DEL AÑO ESCOLAR"

Dijo el Ministro de Educación en la inauguración del año escolar.

"La adopción de nuevos ciclos de enseñanza y la nueva estructura educativa, concretarán el anhelo largamente acariciado por el pueblo, de contar con remozados instrumentos educativos que interpretan nuestra realidad y que, sin duda alguna, nos han de garantizar la regularidad de este año lectivo".

Estos fueron los principales conceptos expresados ayer por el Ministro de Educación, Angel Baldivieso, en el acto de inauguración del año escolar de 1969, realizado a horas 10.30 en dicho portafolio. Estuvieron presentes el Ministro de Asuntos Campesinos y autoridades nacionales y distritales de educación.

Dijo que si bien el año pasado "lamentamos la clausura del período escolar como medida que salvaría al país del caos y la anarquía, ese fue el mejor instrumento capaz de contener los afanes contrarios a la educación, que afectó de modo particular a los padres de familia, a la gran mayoría de los maestros de vocación y al estudiante nacional".

Señaló que la reestructura educativa se fundamenta en la realidad que vive el hemisferio. El estudiante boliviano que se ausente de nuestras fronteras -dijo- para proseguir sus estudios, ya no estará disminuido en su preparación básica en relación a los de otros países. Podrá adecuarse más fácilmente a cualquier medio educativo, porque estaremos a tono con los requerimientos de las modernas exigencias de la enseñanza-aprendizaje.

El Ministro de Educación, Angel Baldivieso, explicó ayer los alcances de la Reforma Educativa.

Más adelante dijo: "Tenemos la materia prima más noble, como es la juventud y la niñez, que hay que modelarla en un sentido positivo, con afecto, para que ese gran capital humano pueda ser útil a la comunidad. Debemos superar el estado de la educación formalista, fría, desordenadamente enciclopédica y poco práctica, con los modernos requerimientos del desarrollo, derivando a estamentos científicos que logren en el joven una formación integral en el campo del conocimiento técnico y humanístico".

Refiriéndose a otros aspectos de la reforma educativa, el Ministro Baldivieso señaló que el bachillerato profesional que se incorpora en nuestro moderno sistema educativo, no sólo habilitará para el ingreso a las Universidades sino que hará que el joven pueda trabajar productivamente en el proceso de la industria y el comercio" que a nuestro juicio constituye uno de los pasos más trascendentales que damos con esta nueva estructura.

El bachiller, como en tantos casos ya no será el parásito familiar que tiene sólo como metas el fracaso o la frustración, al contrario será íntegramente un hombre de provecho, logrado y habilitado para un quehacer económico, mirando el horizonte de la patria con optimismo y decisión de ejecutivo".

MAGISTERIO

Con respecto al magisterio boliviano dijo que merced a la reestructuración alcanzará la verdadera meta de jerarquización dentro del gran cuadro de la actividad profesional del país. "La dignificación docente -agregó-, eliminando los factores de improvisaciones o de presiones interesadas, ubicará al maestro en el nivel de jerarquía al que tiene derecho, logrando que el ejercicio profesional docente esté alejado de las pasiones y posturas negativas. Ya no será el maestro la persona que deba vivir en el nebuloso mundo de la presión y la amenaza sindical sin control, sino que, a partir de ahora, podrá trabajar con mayor fe y esperanza en la seguridad de que sus méritos le serán reconocidos; de que su labor merecerá el afecto del pueblo.

El magisterio futuro, por la rapidez con que cambian y progresan los conocimientos humanos, exige una mejor preparación del maestro, a quien el gobierno desea dignificarlo y jerarquizarlo".

Finalmente, habló de los padres de familia, señalando que ellos junto a los maestros son los encargados de forjar la nueva república sumándose al esfuerzo de la totalidad nacional. Que el hogar sea la prolongación del aula; que la obra revolucionaria de la reconstrucción moral de Bolivia nos impulse a aceptar el desafío que la hora nos impone, como buenos hijos de una Bolivia en desarrollo hacia el pináculo de su grandeza y felicidad".

En la fotografía, aparecen alumnos del Colegio Díaz Villamil, esperando instrucciones de los profesores para iniciar las labores de los ciclos intermedio y medio. Muchos de ellos no sabían si debían permanecer en su colegio o debían ser trasladados a otro establecimiento.

435.000 NIÑOS DEL AGRO ESTAN AL MARGEN DE LA ENSEÑANZA ESCOLAR

En patética y fría revelación, el Ministro de Asuntos Campesinos, Ignacio Paravicini, dijo ayer en la inauguración del año escolar, que 435.338 niños de las áreas rurales del país, están marginados de recibir enseñanza escolar, debido a que para cubrir dicho número se requieren los servicios de 10.283 maestros más sobre los que actualmente existen.

Dijo que la población rural en edad escolar, es decir niños comprendidos entre los 7 y 14 años, llega a la cantidad de 675.338, de los cuales asisten a la escuela solamente 240.000. Agregó que el alto porcentaje de niños en edad escolar que no concurren a la escuela, se explica por el hecho de que la mayoría de las escuelas rurales son de tipo unitario, es decir que están atendidas por un solo maestro y que por esa razón el grado de escolaridad llega, cuando más, a un tercer curso.

Explicó que la creación de escuelas está condicionada a las disponibilidades de recursos humanos capacitados, es decir de acuerdo al número de normalistas egresados anualmente y no en relación al crecimiento vegetativo de la población. Para completar la educación de los niños campesinos se crearon los colegios secundarios laborales, que en la actualidad de acuerdo a la estructura educativa, deben convertirse en ciclos de educación intermedio o vocacional. Anunció que su número será limitado de acuerdo a las posibilidades económicas del Estado y sobre todo debido a la falta de profesores con preparación específica.

MEDIDAS

Luego de explicar que de todas maneras se crearán algunas instituciones de educación media, orientada a la formación agropecuaria, mejoramiento del hogar y de salud, y de señalar que fueron provechosas las cooperaciones recibidas de UNESCO, UNICEF, OMS y PMA, para la adquisición de vehículos, provisión de alimentos a las escuelas normales rurales y desayuno escolar: construcciones y ampliaciones en las Normales de Warizata, Santiago de Huata, Canasmoro Caracollo y Paracaya y otros beneficios dijo, que, de acuerdo con la reforma educativa, se cumplirán las siguientes medidas:

Incorporación a la escuela primaria, gradual y progresivamente la población en edad escolar del agro hasta un 80% de su total en un plazo no mayor de 5 años; construcción de edificios escolares, necesarios para atender la provisión escolar prevista, dotándoles de viviendas para maestros; satisfacer las actuales y futuras necesidades de personal docente mediante: formación de un número progresivo de maestros normalistas hasta lograr la cantidad óptima de graduados por año; profesionalización de los maestros que carecen de título; mejoramiento profesional de todo el personal en servicio, a fin de captar las nuevas técnicas, procedimientos y corrientes pedagógicas; especialización de maestros para atender diferentes servicios propios de educación rural; formación del personal técnico superior; lograr que todo niño campesino apruebe por lo menos el ciclo básico de educación primaria, en las escuelas seccionales; en las escuelas centrales se extienda la educación con el ciclo intermedio hasta los 8 años con cursos de orientación prevocacional; atender el campo de educación de adultos, dentro de los nuevos planes; jerarquizar y dignificar al maestro y proveer de los fondos necesarios para atender los gastos de equipamiento y material didáctico; fortalecer la proyección social de la labor educativa respecto a la responsabilidad de la escuela en la organización y desarrollo de la comunidad rural.

Jefe de Estado ordenó la libertad de los maestros R. Higueras y J. Loayza

En homenaje al entusiasmo demostrado por alumnos y maestros en la inauguración del presente año lectivo, el Presidente Barrientos dispuso ayer en la tarde la libertad de los dirigentes del magisterio René Higueras y Julio Loayza.

El anuncio fue hecho anoche por el propio mandatario, quien dijo que su gobierno olvidaba agravios, superaba resquemores y daba muestras de que en ningún momento adoptará medidas de represalia.

"POR LA PATRIA..."

El Jefe de Estado, quien retornó ayer en la tarde de Cochabamba, dijo a los periodistas en su residencia de Calacoto que en su mensaje del domingo pasado invocó el patriotismo de los maestros, "les propuso olvidar todos los agravios y les expresé la necesidad de que todos los bolivianos, desde los diferentes ángulos, debemos trabajar por la patria...".

Manifestó que recibió con satisfacción los informes que le dieron las autoridades educativas sobre el entusiasmo de profesores y alumnos, entusiasmo patentizado durante los actos de inauguración del presente año lectivo en todos los establecimientos escolares del país.

"Todos debemos crear una atmósfera, especialmente el gobierno, para cumplir con nuestros nobles propósitos. Por ellos y en homenaje a esa movilización entusiasta, después de cinco meses de haberse abandonado la educación de nuestros niños y jóvenes, he dispuesto la libertad de los dirigentes Higueras y Loayza, quienes estaban comprometidos con la subversión", dijo, y añadió:

"Es una prueba más de mi gobierno que desea la paz y la concordia para edificar una patria grande".

MILITARES CON SENTIDO AMPLIO

El General Barrientos, al referirse a la inauguración de los años académicos de la Escuela de Comando y Estado Mayor y de la Escuela de Clases en Cochabamba, declaró que ha podido notar en los programas de estudio la coincidencia para preparar a los militares, fuera del esquema tradicional castrense, en la guerra sicológica y la conmoción social, como las guerrillas.

Subrayó que fundamentalmente también se señala en los programas la necesidad de que el militar sea preparado para la lucha por el desarrollo económico y social del país.

Pacto de no agresión entre jóvenes

Representantes de los clubs juveniles de Sopocachi y Miraflores firmaron ayer un "pacto de no agresión" en presencia de las autoridades del Centro de Emergencia de la Guardia Nacional de la calle Colón.

Luis Barrios Loayza y Miguel Lahore C., dirigentes del Club Splendid, firmaron el compromiso representando al Barrio de Sopocachi; Gonzalo Quiroga y Hugo Subira, lo hicieron representando al Barrio de Miraflores.

El compromiso establece: suspender las reyertas callejeras en grupos o individualmente, conjuncionar amigablemente las actividades deportivas, sociales y culturales e informar a las autoridades de cualquier acto reñido con la moral y las buenas costumbres.

Se denuncia la detención de dos maestros rurales

La Confederación de Maestros Rurales de Bolivia ha denunciado la detención de dos maestros rurales, cuyo paradero se desconoce.

La denuncia formulada por los dirigentes Hernán Candia C., Germán Galviz P. y Benigno Peñaranda O, señala que ayer a las 12 y 30 fue detenido en La Paz el Secretario General de la CONMERB, profesor Guillermo Salvatierra, por agentes del DIC.

Apoyan los denunciantes que en días pasados en la ciudad de Cochabamba fue detenido el prof. Néstor Valdivia, luego de haberse allanado su domicilio. "Este tipo de represión desatada contra los maestros rurales-afirma la denuncia- no condice con las expresiones del Sr. Presidente de la República, quien en su último mensaje exhorta a la comprensión de los dirigentes y maestros de base, con el fin de llevar adelante la educación y sea un año lectivo normal".

La Confederación de Maestros Rurales, ante esta situación ha decretado en sus filas estado de emergencia, hasta que las autoridades dispongan la libertad de los dirigentes detenidos.

Presidente de cañeros cruceños impu planteamientos sobre el crédito War

El Presidente de la Federación de Cañeros de Santa Cruz, Sr. Edmundo Roca Vaca Díez, ha entregado a la prensa una declaración en la cual impugna los planteamientos que sobre el crédito "Warrant" hizo el Gerente Financiero de la Corporación Boliviana de Fomento, Licenciado Alfredo Jiménez.

Dice la declaración:

"Con referencia a los planteamientos formulados al señor Presidente de la República por un grupo de profesionales del MPC sobre una futura política de desarrollo, el Lic. Alfredo Jiménez se refirió al Crédito Warrant, cuya versión ha sido publicada en el matutino "El Diario" en su edición del 30 del pasado mes de enero, en mi calidad de Presidente de la Federación de Cañeros de Santa Cruz, y en vista de la directa relación de este crédito con la producción cañera, considero de mi responsabilidad proporcionar a la opinión pública, una explicación sobre los fundamentos económicos del mismo.

En primer lugar es necesario dejar establecido que si bien nuestro país ha sido productor de azúcar desde tiempos coloniales, sin embargo esta actividad ha ingresado a una etapa industrial de producción, aproximadamente a partir del año 1956, lo que demuestra que la misma es relativamente nueva. Por esta razón, tanto el sector cañero como los ingenios azucareros se encuentran en pleno proceso de desarrollo. Prueba de esta afirmación es que en 1968 los tres ingenios han iniciado un vasto plan de ampliaciones tendientes a mejorar sus rendimientos fabriles y acortar el período de zafra. Para estas ampliaciones se encuentran realizando importantes inversiones.

También es necesario recalcar que el ciclo de producción del azúcar tiene una duración de 5 a 6 meses, mientras que el período de comercialización del producto abarca 12. Consecuentemente, si el Banco Central de Bolivia no otorgase estos créditos, primordialmente destinados al pago en efectivo de la caña, los ingenios se encontrarían ante la imposibilidad de cancelar en moneda corriente a los agricultores el precio de su materia prima, lo que a su vez ocasionaría que el sector cañero no

disponga de los recuros necesarios y oportunos para el pago a zafreros y transportistas, y lo que es más, que sus créditos de pre-zafra entren en mora con los consiguientes recargos de intereses penales y la desastrosa contingencia de que no estén capacitados para efectuar reposiciones, ampliaciones y reparación de sus cañaverales para la próxima zafra.

El planteamiento, en sentido de que este crédito sea canalizado por intermedio de la banca privada es totalmente impracticable, por cuanto esos bancos, debido a sus elevados encajes legales, están financieramente incapacitados para otorgar préstamos de la magnitud requerida por el crédito Warrant y porque la tasa de interés de la banca privada es más elevada que la que rige actualmente para el crédito que nos ocupa, aspecto que redundaría en la elevación del precio de venta del azúcar y finalmente, porque los bancos privados no tienen ninguna experiencia en el manejo de este tipo de créditos cuyas características son muy especiales.

También debo relevar que los créditos warrant otorgados por el Banco Central de Bolivia, aparte de que son cancelados en el término máximo de un año, están sólidamente garantizados por azúcar entregada en depósito y todas las instalaciones de los ingenios, prenda suficiente para asegurar su oportuno cumplimiento.

dida propuesta, a su naría que el Banco es percibir importantes concepto de intereses zo relativamente infi

Por estas razone que, cuando los prof preocupan por analiza mas económicos del hacerlo sería y resp te, ya que no es posi que se propongan solu nanciamiento para pro sarrollo, en base a la de recursos a otras a conómicas, máxime s dican a la producción de primera necesida concreto de la indus ra, se puede afirmar importantes metas e de su desarrollo. Po ha conseguido el tota cimiento del consumo incursionado con éxi cado internacional, r con ello un considera divisas, aproximadam den de los $us. 12.000 que el Estado tendrí los en la importación culo, suma que segur do destinada para el to de otros proyecto llo económico. Para conseguido absorber zafreros que antes e República Argentina en condiciones infrah do en la actualidad u cupación de aproxim 20.000 personas ent res campesinos, agri ñeros, transportista ingenio, empleados, mercializadores del

Por otra parte, es cordar que la industr es la única que se en damente planificada, últimos años ha reba el precio de venta de mientras que por el c de otros artículos al cusan una elevación taje similar.

Para concluir, de establecido que si n crédito warrant en la diciones de los años a cañeros de Santa Cru la imposibilidad de in

Empezaron reuniones técnicas para el mejoramiento de café, frutas y cabuya

En el Ministerio de Agricultura se iniciaron ayer las reuniones técnicas destinadas a planificar, coordinar y asignar responsabilidades que aseguren la ejecución exitosa de los proyectos verticales del café, frutas y cabuya, al mismo tiempo buscar el mejoramiento de la calidad de estos productos.

La reunión que está auspiciada por el Ministerio de Agricultura y el Instituto Boliviano del Café (INSOLCA), fue inaugurada por el titular de ese portafolio, Dr. René Baldivieso Guzmán, quien remarcó la importancia de la reunión de técnicos, afirmando que el objetivo fundamental radicaba en "conseguir la mayor capacidad económica del país". Agregó que "es necesario preparar la conciencia nacional para lograr la sustitución de importaciones, que es la meta de todos los bolivianos".

El Ministro de Agricultura señaló que en ningún sector se deben despreciar los esfuerzos. "Particularmente en la política agropecuaria, tenemos que aglutinar esfuerzos para seguir adelantando los proyectos verticales como el café, frutas y cabuya". Añadió que las experiencias adquiridas en los últimos años, en la ejecución de proyectos verticales, han llevado a este portafolio al convencimiento de que la dispersión de esfuerzos ha postergado las metas que fueron fijadas en beneficio del desarrollo económico del país.

El objetivo de la citada reunión, es el de reunir a personas e instituciones vinculadas a esos tres proyectos que están ubicados geográficamente en las zonas de Inquisivi, Sur y Nor Yungas del Departamento de La Paz. En cuanto a las limitaciones materiales, existe el propósito de emplear adecuadamente los recursos actuales de modo que el rendimiento de cada uno de los tres proyectos sea cada vez más positivo, se expresó.

CAFE

En cuanto al Proyecto Vertical del Café, los técnicos de campo y los de organismos allegados buscarán esencialmente el mejoramiento de este producto tendente a lograr una mayor exportación. Estudiarán las técnicas más adecuadas que puedan ser aplicadas en su producción para competir en el mercado internacional con el producto de otros países.

FRUTAS Y CABUYA.

Se indicó que igualmente se buscará el mejoramiento de frutas, especialmente cítricos, que se producen en los Yungas. Se informó que anteriormente se ha exportado a Chile y Argentina productos cítricos, bananos y piñas. Se afirma que mediante la conjunción de esfuerzos técnicos y presupuestarios se logrará mejorar la producción para poder llegar a otros mercados.

Finalmente se dijo que en el rubro de las fibras, la cabuya constituye una de las grandes perspectivas del futuro. La perspectiva mediata es lograr una producción suficiente que permita sustituir las actuales importaciones de sacos agrícolas y metaleros por otros que sean fabricados en el país.

Actualmente existen tres centros pilotos de producción artesanal en la Provincia Inquisivi y los resultados obtenidos son satisfactorios, se indicó. Los técnicos asistentes a la reunión afirmaron que es necesario dar a este proyecto, toda la importancia que requiere a través de la participación adecuada de servicios técnicos que alienten la producción y hagan un planteamiento de tipo industrial capaz de satisfacer al mercado interno.

PROGRAMA

Esta reunión se prolongará por espacio de tres días. Estos son los principales puntos del temario a discutirse: Zonificación de las áreas cafetaleras, censo cafetalero, viveros regionales a cargo de la iniciativa privada, fundación de una estación experimental en Coroico, importancia de las plantaciones demostrativas, capacitación técnica y educación de los agricultores, diversificación de la producción agrícola en las zonas cafetaleras, promoción y organización de cooperativas de producción cafetalera y crédito agrícola para la producción.

Entre los sistemas de prebeneficiado, se analizarán temas relativos a la instalación de plantas prebeneficiadoras, cooperativizadas en áreas de mayor producción y las plantas prebeneficiadoras y su relación con la comercialización.

Finalmente serán consideradas aspectos relativos a la racionalización de la comercialización, organización y promoción de cooperativas de comercialización. Instalación de centros de acopio y crédito agrícola a la comercialización, -interna y externa).

PRN NO AUTORIZO LA PROCLAMACION DE SU DIRIGENTE R. ARIAS

El grupo político Partido de la Revolución Nacional ha desautorizado la proclamación de su dirigente Rubén Arias Alvis como compañero de fórmula electoral del Gral. Alfredo Ovando Candia, en la ciudad de Santa Cruz. Tal proclamación habría sido hecha en aquella ciudad, según declaración de uno de los miembros del PRN, Javier Roca Monje, hecha a un matutino local.

Hernán Parada Melgar, dirigente ejecutivo del PRN en Santa Cruz, ha aclarado que Roca Monje no pertenece a dicho grupo político y que por tanto no está autorizado para proclamar la candidatura de ninguna persona. De otra parte, afirma que el PRN no está efectuando campaña pre-electoralista.

AÑO ACADEM POLICIAL FU INAUGURADO A

El Ministro de Gobier David Fernández, inaug el Año Académico Policía Academia Nacional de Po Seguencoma.

El Cnl. René Mattos, D General de la Policía N destacó la importancia d formadora de la Academ licías que tiende a un mejoramiento de las insti del orden, dando aliento a nos de todos los niveles se entreguen con patrio luntad y entusiasmo al cu to de sus deberes, afirm

En la Academia de Pol cionarán en la presen La Escuela de Aplicación para capitanes de la Guar sito y comisarios del Di so de Formación de ofi Curso de Investigación para Detectives de 2a. el Curso de Entrenami co para Guardias y Agen rada; finalmente el Cen nal de Adiestramiento

EL CONCU ENCICLOMA

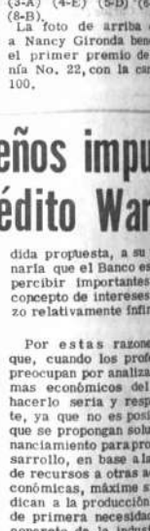

El concurso Encic 23 que fue sorteado que ser declarado des ta de que ninguno de santes que enviaron nes, acertó en las ver puestas.

Las respuestas co este sorteo eran las el orden acostumbrado (3-A) (4-E) (5-D) (6 (8-B).

La foto de arriba a Nancy Gironda ben el primer premio de nía No. 22, con la ca 100.

PRB es una gran aspiración del Presidente Barrientos

A tiempo de exhortar que se superen las rencillas "domésticas", el Jefe de Estado declaró que la fundación del Partido de la Revolución Boliviana es una gran aspiración.

"Así tenga que morirme mañana, quiero que mi pueblo tenga un gran instrumento de lucha", dijo el general Barrientos, quien ya ha aceptado la jefatura del PRB.

Comentó que la pugna existente entre el PRB y el MPC, a raíz de la expulsión del Ministro Rolando Pardo del Movimiento Popular Cristiano, es aún parte de las "controversias crónicas y feas de los partidos políticos tradicionales".

"Creo que debemos erradicar este mal crónico, porque creo que la política debe adquirir vigencia por los planteamientos fundamentales que deben hacer los partidos".

Reiteró que no cree, al menos así lo espera, que la pugna entre el MPC y PRB, la que ha envuelto a dos Ministros, produzca una crisis de Gabinete, añadiendo que él buscará la armonía.

También dijo que no cree que afecte a la fundación del Partido de la Revolución Boliviana.

Explicó que actualmente se están revisando los documentos de principios y programas del PRB, que serán conocidos, según el Primer Mandatario, por todos los que aspiren a ingresar a su partido. "Los que se incorporen al PRB deben ser concientes, valientes y militantes", dijo.

Cuando se le preguntó por qué buscaba formar un partido en las postrimerías de su gobierno, Barrientos respondió que buscó un instrumento de lucha para el pueblo desde que se hizo cargo de la Junta Militar y posteriormente cuando era candidato a la Presidencia. "Pero desgraciadamente los partidos políticos están aferrados a sus tradiciones y no quieren ajustarse a la realidad. Después de la disolución del Frente de la Revolución Boliviana, persistí en mis esfuerzos, pero éstos fueron vanos", expresó, añadiendo que ahora ha acudido a lo jóvenes. - "Tienen una desventaja: la inexperiencia. Pero también tienen una ventaja: la pujanza", dijo.

La delegación de empresarios privados de Colombia cumplió ayer intensa jornada de trabajo. Sostuvo dos reuniones con representantes de las Cámaras de Comercio e Industria (abajo) y luego visitaron al Ministro de Economía, Cnl. Alberto Larrea. (arriba).

Querejazu explica su silencio ante el anuncio de EE.UU. para ventas de estaño

El Delegado Permanente de nuestro país en el Consejo Internacional del Estaño, Roberto Querejazu, mediante cable dirigido al Ministro de Minas y Petróleo, aclaró su intervención en la reunión donde Estados Unidos anunció su intención de vender 7.500 a 8.000 toneladas de estaño.

El Embajador Querejazu sostiene que se limitó a escuchar el planteamiento del delegado norteamericano, para evitar declaraciones y discusiones. Por otra parte, establece que adoptó ese camino, para que las verdaderas negociaciones queden postergadas hasta las reuniones de la Décima Reunión del Consejo Internacional del Estaño.

El cable del Delegado Permanente en el Consejo Internacional del Estaño, añade que el representante norteamericano viajó a Londres para participar en reuniones del Consejo del Café y no expresamente para realizar consultas con el Consejo Internacional del Estaño. "Debido a esta circunstancia los miembros permanentes del Consejo Internacional del Estaño decidieron dar a la reunión del 9 de diciembre un carácter puramente informativo, reservando los planteamientos de fondo para una debida oportunidad", agrega la comunicación de Querejazu.

La delegación boliviana encabezada por nuestro Embajador en Londres también informó que se abstuvo de hacer preguntas, por cuanto encabezaba la posición de restar importancia y duración a la reunión solicitada por el representante norteamericano para anunciar la venta de estaño por la General Services Administration.

La verdadera defensa de los intereses nacionales ante el anuncio de la GSA, se realizó durante el transcurso de la Décima Reunión del Consejo Internacional del Estaño, pocos días después a la que concurrieron el Ministro de Minas, General Suárez Guzmán y el Presidente de la Corporación Minera de Bolivia, señalaron en el Ministerio de Minas y Petróleo.

Gobierno complacido por los esfuerzos para acelerar la integración andina

Tanto el Presidente como el Canciller Hoz de Vila expresaron su satisfaccion por los esfuerzos del gobierno de Colombia para acelerar el proceso de integración de los países del Grupo Andino.

Esos esfuerzos se han traducido en una misión especial del Presidente Lleras Restrepo que ha salido ayer hacia las naciones que suscribieron la Declaración de Bogotá, "cuya búsqueda de la integración económica se ha visto obstaculizada en los últimos tiempos".

Jorge Valencia, representante personal del Presidente colombiano y Felipe Salazar, asesor consejero de integración, visitarán Ecuador, Bolivia, Chile, Perú y Venezuela, países que junto con Colombia buscan su integración.

AVANZAR SIN DESMAYAR...

El Presidente Barrientos, al referirse a la misión especial del mandatario colombiano, declaró que todos los países que se encierren en el esquema individual no tendrán jamás perspectivas de desarrollo.

"Lo ideal es estrechar vínculos, avanzar en la integración económica sin desmayar, Requerimos perseverancia y optimismo y uno de los optimistas es el Presidente Lleras, a quien conozco personalmente", dijo el Jefe de Estado, quien afirmó luego que Bolivia tiene la misma inclinación que Colombia.

Aseguró que los latinoamericanos se desalientan pronto al ver programas lejanos. "Todo parece remoto y lejano y eso no queremos, pero debemos perseverar y buscar los planes de corto plazo, de medio plazo y largo plazo. No debemos desmayar", reiteró.

"Una preocupación del Presidente Lleras es el poco contacto que existe entre Chile y Bolivia. Yo también tengo esa preocupación y creo que el gobierno chileno la comparte. Soy un convencido de que debemos establecer ese contacto, pero sobre un principio básico y fundamental para los bolivianos: el acceso al mar" declaró enfáticamente el Presidente, anunciando que su gobierno buscará el apoyo de los países latinoamericanos para que se concrete ese paso fundamental.

"Si hablamos de integración, no discriminemos", concluyó.

HAY CONVICCION EN BOLIVIA...

El Canciller de la República, por su parte, declaró a PRESENCIA que considera que en Bolivia se ha afianzado la convicción de que la integración constituye un imperativo de la hora actual, como un medio de promover un crecimiento económico más acelerado de los pueblos de América y disminuir las diferencias en el grado del desarrollo económico que actualmente existen entre las naciones.

"Creo que en nuestro país persiste y se acrecienta el interés en el proceso de integración subregional del Grupo Andino", manifestó añadiendo que la próxima llegada del Coordinador de la Comisión Mixta de la Declaración de Bogotá, doctor Jorge Valencia Jaramillo, será indiscutiblemente útil para acelerar este proceso.

Finalizó declarando que Bolivia ha actuado permanentemente procurando que en el futuro acuerdo subregional andino participen los países que suscribieron la Declaración de Bogotá.

JUEZ SINDICADA DE PREVARICATO FUE SOBRESEIDA

La Juez de Instrucción Olga Murillo fue sobreseida en le juicio criminal por prevaricato que se le siguió por disposición de la Corte Suprema de Justicia. El Juez Primero de Partido en lo Penal, Luis C. Nava, funda su sobreseimiento en la falta de materia justiciable.

La doctora Olga Murillo de Velarde, que actualmente ejerce las funciones de Juez de Instrucción en materia civil, fue enjuiciada por conceder libertad provisional en favor de Carlos Dávila, Javier Ohlitas y Enrique Fajardo, sindicados de terrorismo.

El auto del Juez de Partido, doctor Luis Nava, basa su fallo en el hecho de que para iniciar juicio criminal se requiere materia justiciable. En el caso de la doctora Murillo de Velarde no existe justiciable por cuanto la Juez sindicada obró conforme a sus peculiares atribuciones y que en el presente caso son incensurables en casación, indica el Auto.

"En la especie no existe cuerpo del delito, que no existe materia justiciable sino que más bien se demuestra haber procedido con celo, corrección, honradez, por la doctora Olga Murillo de Velarde", señala uno de los considerandos del Auto de sobreseimiento.

El Gral. Armando Escóbar Uría coloca una escarapela con el escudo paceño en la solapa del Alcalde de Puno, Ing. Carlos Santander García, durante la visita que hizo a la primera autoridad de esta ciudad, antes de proseguir viaje al Brasil. La presencia de la autoridad municipal de Puno en La Paz, se debió a su propósito de vinculación y de amistad boliviano-peruana.

La invalidación de réplicas de brevets será sólo temporal

La Dirección General de Tránsito ha informado que la invalidación de réplicas de brevets es temporal y mientras dure la investigación que se ha iniciado para establecer el sistema que se utilizó en las falsificaciones y las personas que se hallan comprometidas en el delito.

Se aclaró asimismo que la réplica de brevets fue instituida mediante Decreto Supremo de 30 de marzo de 1962, por lo tanto, la supresión definitiva de este documento o su sustitución por otro tipo de réplica, tendrá que ser establecido por otro instrumento de Ley, previas las consideraciones e informes correspondientes.

Se indicó también que la Dirección General ha solicitado a las organizaciones sindicales que presten su colaboración para dar cumplimiento a las disposiciones dictadas en relación con este asunto.

PCB denuncia existencia de siete presos torturados e incomunicados

El Partido Comunista de Bolivia ha denunciado que están presos en las celdas del DIC siete militantes y simpatizantes comunistas, torturados y sometidos a rigurosa incomunicación. La denuncia está contenida en una nota que ha dirigido ayer el jefe de ese partido, Oscar Zamora Medinaceli, del sector pekinés, al Secretario de Gobierno de la FUL, Jaime Rubín de Celis.

Oscar Zamora denuncia que existen varios detenidos en celdas del DIC, incomunicados y sometidos a permanente tortura por "agentes especializados de la Agencia Central de Inteligencia". Agrega que esos detenidos están acusados "por sus simpatías con el Partido Comunista".

La nómina de presos que proporciona Zamora en su nota a la FUL, es la siguiente:

Cristóbal Villca, campesino de Caranavi, detenido en noviembre de 1968, gravemente enfermo.

Albino Oros, universitario, detenido en octubre de 1968, "torturado en presencia del Gral. Barrientos Ortuño".

Sabino Arnez, obrero constructor, detenido en diciembre de 1968, "torturado e incomunicado".

Nery Ortiz, campesino de Cuatro Ojitos, Santa Cruz, detenido el 8 de enero del presente año.

N. Canaviri, dirigente campesino de Cuatro Ojitos, Santa Cruz, también detenido el 8 de enero.

Alfredo Terrazas, artista, detenido el 12 de enero.

Julio Llanos R., universitario, "detenido y brutalmente torturado la noche del 30 de enero, actualmente está gravemente herido".

El jefe comunista pekinés afirma que tiene la evidencia de que es intención del Gobierno "prolongar las torturas e incomunicación hasta obtener de los detenidos declaraciones provocativas en contra de dirigentes estudiantiles, sindicales y políticos". Añade que este propósito ha sido expresado por el mismo gobierno.

Se inició Foro sobre Sistema Tributario ayer

Con la participación del Lic. Eduardo Nava Morales, se inició ayer el Foro Político-Técnico sobre "Los nuevos impuestos establecidos por el gobierno" en el Paraninfo de la Universidad.

El foro que es auspiciado por la Federación Universitaria Local, fue inaugurado por su Secretario de Gobierno, Jaime Rubín de Celis. Asistieron el Rector y principales autoridades de la UMSA, además de numeroso público.

Primeramente, el Secretario de Cultura de la FUL, dio lectura a la carta de Oscar Zamora, Secretario Ejecutivo Nacional del Partido Comunista Pekinés, quien se disculpaba por no poder asistir personalmente al foro por ser su partido el más perseguido por el gobierno. Zamora, en su carta, se opone terminantemente a las imposiciones tributarias establecidas últimamente por el gobierno.

Posteriormente intervino el Lic. Eduardo Nava Morales, Decano de la Facultad de Economía de la UMSA. El foro continuará mañana y los subsiguientes días con la intervención de uno o dos expositores por sesión.

LOS MAESTROS SATISFECHOS POR DECLARACIONES DEL PRESIDENTE

Dirigentes del magisterio expresaron ayer su satisfacción por las declaraciones del Presidente de la República, Gral. René Barrientos, en torno al deseo del gobierno de mantener diálogo cordial con el docentado nacional.

El Profesor Tito Maceda, Secretario Ejecutivo de la Federación Departamental de Maestros de La Paz, dijo, las expresiones del Primer Mandatario dan a entender un criterio sano del gobierno para mantener buenas relaciones con los maestros. "Yo creo -agregó- que después de superar el pasado, tal como dijo el Gral. Barrientos, debemos aunar esfuerzos para contribuir a la solución de los problemas educativos dentro de un marco de entendimiento y respeto mutuo".

Señaló que los maestros demostrando ese deseo de trabajar en favor de la educación han concurrido normalmente ayer a la inauguración del año escolar, aunque la confusión reinante por falta de las listas y los destinos, hizo que sea ayer un día irregular de trabajo. Agregó que espera que en las próximas horas se conozcan las listas definitivas del personal docente, a fin de que los maestros puedan trabajar más tranquilamente, especialmente en lo que se refiere al ciclo intermedio, que ha causado verdadera confusión, porque no se sabe en qué establecimientos deben funcionar.

El Profesor Maceda dijo que no obstante las buenas intenciones del Presidente de la República, fue detenido ayer el Profesor Gmo. Vargas, Secretario Ejectivo de la Confederación Nacional de Maestros Rurales, sin conocerse los motivos de tal medida. Señaló que pedirá una aclaración a las autoridades del gobierno sobre dicho caso.

El Dirigente de la Federación Nacional de Maestros Urbanos, Alex Quiroz, dijo que se había recibido una información de Paracaya, Cochabamba, donde fue detenido el otro Secretario Ejecutivo de la Confederación de Maestros Rurales, Néstor Valdivia. Señaló que esta clase de medidas contradicen las intenciones expresadas en el mensaje del Presidente de la República, que dan a entender que el gobierno desea mantener un diálogo cordial con los maestros.

Quiroz dijo que no obstante el apresamiento del mencionado dirigente, los maestros confían en las buenas intenciones del gobierno con respecto a los maestros en general.

Refiriéndose a la inauguración del año escolar, ratificó las declaraciones de Tito Maceda, señalando que existe mucha confusión en lo que corresponde al funcionamiento de los nuevos ciclos y a los nombres de los maestros.

En la Jefatura del Distrito Escolar se informó que se observó ayer cierto ausentismo de alumnos, debido a que circularon diferentes informaciones sobre la inauguración del año escolar. Aseguró que a partir de hoy serán normalizadas las labores toda vez que hay deseo de trabajar tanto entre maestros como entre alumnos.

ESCUELA URIA DE LA OLIVA

La Asociación de Padres de Familia de la Escuela Luis Uría de la Oliva, de la zona de Munaypata, ha dirigido una conceptuosa nota al Ministro de Educación, agradeciéndole por haber dispuesto el funcionamiento del ciclo intermedio en la Escuela Guillén Pinto, que funciona en el mismo establecimiento.

Señala que de esta manera se ha solucionado las necesidades de la población estudiantil de dicha zona.

Llegaron voluntarios de EE.UU.

Ayer llegaron al país 37 voluntarios del Cuerpo de Paz entrenados para trabajar durante dos años en un programa de control de la tuberculosis en áreas rurales del Departamento de Tarija, de acuerdo a un convenio suscrito entre el Ministerio de Salud, USAID/B y el Cuerpo de Paz. Hoy el grupo se dirigirá a los Yungas para tomar conocimiento de las tareas que realiza un primer grupo llegado hace un año y once meses.

Ministro Fernández dice que denuncia de Urnia es infame

El Ministro de Gobierno declaró que ignora la situación del universitario Vicente Urnia Morales, quien denunció haber sido torturado en varias seccionales policiales y presionado para trabajar a sueldo del gobierno.

Dijo que los comunistas no vacilan en traicionar a su partido y que siempre recurren a la "infamia la mentira y el escándalo". El capitán David Fernández afirmó que existen documentos probatorios de que Urnia Morales es agente de Gobierno y que ante "la infamia de sus denuncias", el Ministerio de que es titular se ve, a su vez, obligado a denunciar a dicho universitario públicamente.

Al advertir que las denuncias de Urnia Morales han de servir de pretexto a algunos dirigentes de la FUL para "iniciar su carnaval", afirmó que mientras esté a la cabeza del Ministerio de Gobierno jamás se emplearán métodos como los denunciados por Urnia Morales, a quien calificó de agitador comunista.

Detectives implicados en un robo pasarán a la justicia ordinaria

La Dirección Nacional de Investigación Criminal informó ayer que los cuatro detectives de la ciudad de Oruro implicados en el robo a la Joyería Soto Hnos. serán puestos a disposición de la Justicia Ordinaria junto a los autores.

Como es de conocimiento público, el 16 de enero dos conocidos maleantes asaltaron a la indicada joyería ubicada en la calle Murillo, de propiedad de José Arnulfo Soto Siles.

El Jefe de Relaciones Públicas del DIC afirmó que debido a la información apresurada de algunos órganos de prensa, no se logró recuperar la totalidad de las joyas robadas debido a que algunos "Albertos" (individuos que compran cosas robadas) se dieron a la fuga.

Un comunicado del DIC al respecto dice: "Como quiera que, para la recuperación de las especies hurtadas, muchas de las que ya habían sido vendidas, se imponía otra investigación, además de la detención de otros complices; el informe público fue demorado "hasta lograr la recuperación total del robo y concluir las diligencias". Lastimosamente, la información apresurada y propalada por una emisora local y un vespertino cuya página se caracteriza por su sensacionalismo perjudicó notablemente la captura de esos cómplices en cuyo poder se encuentra parte del botín. Sin embargo, a los fines de evitar informaciones arteras tendientes a desprestigiar a una institución que se debe a la sociedad, la Dirección Nacional ha dispuesto la remisión de todo lo obrado, juntamente con los detenidos Juan Flores Chura (el Malacara), Andrés Mariño Mendoza (el Chuncho), como autores, además de los agentes Nabor Hinojosa Alvarez, Ignacio Mendez Bazan, Rafael Arce Diaz y Jaime Zavala Padilla, como cómplices y encubridores del hecho, a disposición del Ministerio Público. Demostrándose de esta manera, que en ningún momento se guardó un "sugestivo silencio" como afirmó un vespertino sensacionalista, sino que, todo fue de acuerdo a determinadas instrucciones para facilitar el esclarecimiento del robo perpetrado".

HOY LLEGAN PERIODISTAS DE LOS EE.UU.

Al mediodía de hoy llegan a La Paz, procedente del Perú, 36 periodistas de los Estados Unidos, quienes se encuentran realizando una gira por los países latinoamericanos.

Los periodistas norteamericanos sostendrán una conferencia de prensa con el Presidente de la República a las 16 horas, en el Palacio de Gobierno.

Realizan el viaje bajo el patrocinio de "Ecuatoriana de Aviación".

GOLPIZA EN PLENA VIA PUBLICA

El joven Juan Segales, centro, recibió una paliza en vía pública, de los agentes Lázaro Vidaurre, izquierda y NN, derecha.

El policía Vidaurre calificó a Segales de "sospechoso" de algunos robos no descubiertos. El muchacho quiso refugiarse en el edificio Litoral", en construcción, pero los policías lograron capturarlo. Una vez reducido, ante la mirada de varios peatones, los agentes dieron a Segales una golpiza prolongada. Con la nariz y los labios sangrantes, el joven fue llevado a las dependencias del DIC. No hay sindicación concreta contra el detenido, según se informó, sino simples sospechas.

SINDICALES

JUBILADOS FERROVIARIOS AMENAZAN CON INGRESAR A HUELGA DE HAMBRE

La Asociación de Jubilados Ferroviarios ha decretado estado de emergencia en sus filas hasta el jueves, para luego ingresar en huelga de hambre indefinida.

En nota enviada al Ministro del Trabajo, los dirigentes encabezados por Arturo Villanueva Rodríguez, Belisario Heredia, Manuel Valdivia, Zoilo Rivero, Jorge Loayza, y Francisco Urrutia, señalan que la Caja Ferroviaria atraviesa una crítica situación financiera debido a que no se entregan los aportes económicos a esa entidad social.

Manifiestan que la Empresa Nacional de Ferrocarriles debe cancelar mensualmente la suma de $b. 1.300.000 y que las cancelaciones en mora desde hace más de un año alcanzan a la suma de $b. 11.500.000. Añaden que el Gobierno también debe a la Caja Ferroviaria la suma de $b. 16.418.000. El documento enviado al Ministro del Trabajo expresa que en repetidas oportunidades se ha solicitado a las entidades oficiales cumplir con el pago de sus deudas. Agregan que debido a esta situación 2.500 jubilados del país no cobran sus jubilaciones.

La nota al Ministro del Trabajo señala que en caso de que la Empresa Nacional de Ferrocarriles no cancele la suma de $b. 1.800.000 que adeuda a la Caja Ferroviaria al 31 de enero de 1969 y si desde Febrero esa empresa no paga la suma mensual de $b. 1.300.000, los jubilados ingresarán a partir de las nueve de la mañana del jueves venidero en una huelga de hambre indefinida.

FABRICA FORNO

El Ministerio del Trabajo anuncia haber dado solución al conflicto suscitado en la fábrica de manufacturas textiles "Forno". El arreglo estipula la cancelación de los bonos de antiguedad a los trabajadores, incluyendo el aumento del 15% obtenido en un anterior laudo arbitral.

HANSA
Sinónimo de confianza

ARTEFACTOS PARA EL HOGAR
National
Son de prestigio mundial

Serán traídos a Bolivia los restos del héroe de Montenegro, Mcal Braun

El 24 de julio próximo serán traídos a Bolivia los restos mortales del héroe de la Independencia y de las acciones de la Confederación Perú Boliviana, Mariscal Otto Felipe Braun.

El Ministerio de Cultura informó ayer que ya están adelantados los preparativos para un homenaje ceremonioso al vencedor de la batalla de Montenegro, al cumplirse el primer centenario de su muerte.

El Ministerio de Cultura dispuso la organización de un Comité que se encargará de hacer los preparativos de los actos conmemorativos al centenario de la muerte del Mariscal Braun.

Dicho Comité estará encabezado por el Ministro de Cultura e integrado por cuatro miembros de honor: Ministro de Defensa, Ministro de Educación, Embajador de Alemania en Bolivia y Consejero de la Embajada de Alemania.

Vocales Ejecutivos: Subsecretario de Cultura, Subsecretario de Defensa Nacional, Oficial Mayor de Educación, Director General de Cultura y Agregado Cultural de la Embajada Alemana. El coordinador general será el Secretario General del Ministerio de Cultura, Información y Turismo.

PROGRAMA GENERAL

El programa general de los actos conmemorativos señala:

1.- Declaración de "Civil-feriado", con o sin suspensión de actividades, el día 24 de julio del presente año, con la emisión de un Decreto Supremo.

2.- Actos conmemorativos, oficiales, en todo el territorio nacional, a cargo de las dependencias educativas, Ejército Nacional, Prefecturas y Alcaldías Municipales.

3.- Conferencias y actos acadèmicos auspiciados por las universidades del país, escuela de Altos Estudios Militares y organizaciones culturales y cívicas.

4.- Traslado de los restos mortales del Mariscal Braun, de Hesse Kassel, (Alemania) a Bolivia.

5.- Monumento conmemorativo a erigirse en la ciudad de Tarija.

6.- Difusión de la obra escrita por el Dr. Wilfried Nölle sobre la vida y obra del Mariscal Braun. Se imprimirán 2.000 ejemplares de dicha obra.

Este programa ha sido preparado por el Secretario General del Ministerio de Cultura, Dr. Benjamín Saravia Ruelas.

CONJUNTO "LOS CHASCKAS". La Alcaldía decidió enviarlo a Oruro, como "refuerzo" de la delegación de La Paz ante el concurso de música folklórica que se realizará en esa ciudad.

Fue designada delegación de La Paz a festival de Oruro

El conjunto "Los Chascas" viajará como "refuerzo" artístico.

La Alcaldía Municipal designó ayer a los responsables de la delegación folklórica paceña que concurrirá al Festival de la Canción a realizarse en Oruro a partir del próximo lunes 10.

Ignacio Duchén de Córdova es el presidente de la delegación, a nombre de la Alcaldía. Carlos Cervantes irá como representante del Consejo Municipal de Cultura y Director Artístico de los competidores paceños. Micky Jiménez hará de animador en las presentaciones de los concursantes.

Se informó, en la Dirección de Cultura de la Alcaldía, que se ha decidido llevar a Oruro, además de los representantes oficiales, a dos conjuntos: "Los Laikitas" y "Los Chaskas". El primero de estos conjuntos irá fuera de concurso, como estímulo a su buena actuación en el concurso de selección realizado el domingo en el Teatro al Aire Libre.

"Los Chaskas" irán como "refuerzo" de la delegación, aunque sin derecho a participar en el concurso. Se trata de hacer algunas demostraciones del arte de este conjunto, en Oruro, para dar una idea más cabal de la actividad folklórica en La Paz.

La presentación de "Los Chaskas" está supeditada, sin embargo, a que este conjunto varíe su repertorio y dé a su estilo una fisonomía más nacional y menos aproximada a las interpretaciones de cuartetos del Norte argentino.

La delegación viajará el lunes, por tierra, para hacer su presentación, ese mismo día, en Oruro.

La Alcaldía Municipal está haciendo los preparativos correspondientes para que las intervenciones de los representantes paceños estén encuadradas a las exigencias de la convocatoria. La Alcaldía se preocupará esta semana de la adquisición de vestuario y de ensayos bajo dirección artística.

El conjunto "Los Chaskas" viajará como "refuerzo" artístico.

MURIO BORIS KARLOFF, CREADOR DEL PERSONAJE "FRANKESTEIN"

Londres, 3 (AP). El gran monstruo de la pantalla, Boris Karloff, ha muerto.

El gentil inglés que creó en el cine la siniestra figura de "Frankenstein" y protagonizó una serie innumerable de películas de horror, murió pacíficamente de una dolencia respiratoria en un hospital cerca de Londres ayer.

El actor, de 81 años de edad, cuyo nombre se convirtio en sinónimo de horror y misterio en la pantalla, amaba a los niños. Fuera del estudio cinematográfico, era un hombre extremadamente cortés, sensible y delicado.

Fue uno de los grandes veteranos de la pantalla, con más de 130 películas en su haber, la última de las cuales se rodó apenas hace unos meses.

"Siempre deseó trabajar hasta el final -y así lo hizo", dijo su viuda Evelyn.

Evelyn Karloff, que de soltera redactaba historias de ficción en Hollywood dijo que el actor pilló un resfriado en Nueva York en noviembre en su ruta de regreso a su hogar, después de haber trabajado en California.

Fue internado en el hospital Eduardo VII en Midhurst, Sussex, y allí permaneció hasta su muerte.

A pesar de los personajes que interpretaba, Karloff amaba tanto a los niños que en un momento de su larga carrera dejo de hacer films de horror para contar cuentos para los niños en su programa radiofónico de Nueva York. Provocó aplausos entusiastas al aparecer en una reposición de "Peter Pan" en Broadway, en 1956.

"He trabajado durante años en películas de horror", dijo una vez, "y se que a los niños les encantaban. En realidad no es horror para ellos, ¿sabe usted?, es una aventura excitante".

Aunque residió en Hollywood durante años, Karloff nunca renunció a su ciudadanía británica y regresó a Gran Bretaña para vivir en 1959.

Recientemente habia vivido con su mujer en un apartamento del distrito Chelsea de Londres en una casa de campo cerca de la capital.

"Siempre quiso regresar a Inglaterra a pesar de los inmensos impuestos, porque era inglés, y quería estar aquí", dijo la viuda.

Se había casado con Dorothy Stine en 1930, pero se divorció de ella en 1946, y ese mismo año se casó con Evelyn Helmar. Le sobrevive además, una hija del primer matrimonio, Sara Jane.

Violinistas invitados a un concurso

El Instituto Nacional de Música del Canadá ha dado a conocer una invitación dirigida a violinistas bolivianos, para que participen en el Quinto Concurso Internacional de Violín, que se realizará en Montreal en junio de este año.

El concurso será para violinistas nacidos entre 1939 y 1953. Se han establecido premios por un total de 23.500 dólares canadienses, para doce finalistas.

Los reglamentos del concurso están a disposición de los interesados, en la Sección Informaciones de la Embajada de Gran Bretaña en La Paz.

Exposición de pintura en Galería Municipal

Esta tarde, a horas 18:30, se inaugura la exposición de Artes Plásticas, con más de cuarenta cuadros que concursaron en el premio otorgado por la "Universidad Técnica de Oruro", en 1968.

La muestra está auspiciada por la Alcaldía Municipal de La Paz y el Rectorado de la UTO.

El acto inaugural de la exposición se realizará en la Galería de Exposiciones de la H. Municipalidad de La Paz, calle Colón.

Las obras a exponerse pertenecen a destacados pintores nacionales, concursantes en el premio otorgado por la UTO.

La Alcaldía de La Paz ha preparado un programa inaugural y cursado las invitaciones correspondientes a artistas, intelectuales y autoridades de Cultura, para la ceremonia de inauguración de la muestra.

Se descubrió pieza inédita de F.Schubert

Graz, Austria, 3 (AP)- Un compositor austriaco dijo hoy que encontró una pieza de Franz Schubert desconocida hasta ahora.

Estaba en un montón de papeles que dejó al morir un organista.

El profesor Konrad Steckl dijo que encontró la composición, que ahora llamará Fantasía de Graz, en mayo pasado, cuando revisaba los papeles que dejó el organista de la catedral de Graz, Rudolf Weiss Osborn.

A fines de septiembre o principios de octubre tocará la pieza Hans Petermandl, de la Academia de Música de Graz, aquí. Fue declarada auténtica por expertos y será impresa en breve.

REPRESENTACION DE TEATRO NATIVO

Concluyó anoche el ciclo de representaciones de la obra teatral "Mayta Purisanchej", por el conjunto "Kollasuyo, de la Universidad Técnica de Oruro.

La obra estuvo en cartelera, en el salón de actos del Ministerio de Agricultura, del 30 de enero al 3 de febrero, bajo los auspicios del Ministerio de Cultura.

CINE CLUB REINICIARA ACTIVIDAD

El Cine-Club "Luminaria" anuncia que reiniciará sus actividades desde mañana, a horas 18:30, en el Cine Teatro 16 de Julio.

El primer ciclo elegido para 1969 será dedicado a un estudio sobre "La vida conyugal a través del cine". Para este ciclo se han seleccionado varias obras de calidad. La primera de ellas es "El hombre", la misma que conforma, con la obra "La Mujer", una sola pieza cinematográfica del director francés André Cayatte, titulada "La vida conyugal".

De venta en las librerías!.

PEDIDOS:
LIBRERIA EDITORIAL JUVENTUD
Av. Camacho 1289 (Esq. Colón)

LAS CIEN MEJORES POESIAS BOLIVIANAS
Selección de JUAN QUIROS
DIFUSION LTDA.

Distribuye:
DIFUSION
Mcal. Sta. Cruz 1224/32
Gas. 1510

RICARDO A. SUAREZ LEAÑO

Pase a pagar sus deudas. Ed. Asbún 4º piso. Bufete Morales

TODOS FELICES CON OPOTONICO vitaminado

PIDA EN SU FARMACI

SERVICIO NACIONAL DE CAMINO

Convocatoria a Propuestas Nº 4-

Repuestos International TD-9

Por orden del Señor Ministro de Obras Públicas municaciones y Transportes, se invita a las F Importadoras legalmente inscritas en la Cám Comercio que estén interesadas en la importac

REPUESTOS INTERNATIONAL TD-9

De acuerdo a pliego de especificaciones y que podrán retirar de la División de Equipos de previo pago de $b. 60.

Las propuestas deben ser presentadas en sob rrado y lacrado, llenando todas las formalida Ley. Timbres y boleta de garantía de seriedad propuesta por $b. 50 por el primer mil más el mil del valor de la propuesta, hasta Hrs. 17. día 10 de Marzo del presente año, en la Divis Equipos del Servicio Nacional de Caminos, A 20 de Octubre No. 1829.

La Paz, Enero de 1969

DEPARTAMENTO DE RELACIONES PUB

AVISO PERMANENTE DEUDORES MOROSOS

HUGO AGUILAR AGUIRRE	-Empleado de CONAVI-
WALTER AGUILAR MURGUIA	-Ballivián, Edif. Arzobispado-
CARLOS DUCHEN MORALES	-Ingavi No. 835-
MARIO ENCINAS VARGAS	-Loayza 267-
Garante: Waldo Pinto	
NELSON QUIÑONEZ GARCIA	-Av. América No. 176-
ASUNTA DE SASARINI	-Benancio Burgoa No. 52-
ROSARIO DE SAINZ	-Diaz Romero No. 1309-
MANUEL ANTEQUERA DE LA QUINTANA	-Cochabamba No. 130-
ARTEFACTOS DE ALUMINIO	-Los Andes No. 1332-
HERNAN BADANI NUÑEZ VELA	-Edif. Guerrero, 4to. piso-
VLADIMIR BARRIENTOS GAHONA	-Nicolás Acosta No. 641-
ELEUTERIO BLANCO RIVEROS	-Ayacucho No. 230, 4to. piso-
JOSE CALDERON ASCARRUNZ	-Empleado Contraloría Gral. de la República-
JAIME CASTELLON LOPEZ	-Av. Busch No. 230-
HERNANDO CRESPO SALINAS	-Empleado Ministerio de Hacienda-
JAVIER CHACON IBARRA	-Empleado Contraloría Gral. de la República-
HERIBERTO ZEBALLOS CAÑIPA	-Av. América No. 289-
Garante: Augusto Medina Mendizábal	
MIGUEL ZUBIETA VILLEGAS	-Nicolás Acosta No. 526-

Si las cuentas pendientes no son canceladas, seguiremos con la publicación de estos nombres; luego de seguir la respectiva acción judicial.

"CASA BERNARDO" S.A.

FUNDACION UNIVERSITARIA PATIÑO DE GINEBRA

EXAMEN DE SELECCION

Se comunica a los postulantes a las becas del Centro Universitario Pa de Ginebra, que presentaron su expediente en plazo normal, que los exá nes se realizarán así:

PARA LOS POSTULANTES QUE DEBEN RENDIR SU EXAMEN EN LA PAZ:

Día 10 y 11 de Febrero a horas 8 a.m. examen de conocimientos cient cos generales.

Día 12 de Febrero a horas 8 a.m., examen de eficiencia mental y carác

Los postulantes deben presentarse el día 10 a horas 8 a.m. en la Se taría de la Delegación en Bolivia, Avenida Villazón 1966, donde los espe el Sr. Remy Montavon, encargado de la organización del examen.

PARA LOS POSTULANTES QUE DEBEN RENDIR EXAMEN EN COCHABAMBA:

Día 13 y 14 de Febrero a horas 8 a.m. examen de conocimientos cient cos generales.

Día 15 de Febrero a horas 8 a.m. examen de eficiencia mental y carác

Los postulantes deben presentarse a horas 8 a.m. en el Centro Pedagó y Cultural de Portales, donde los esperará el Sr. Remy Montavon, encargad la organización del examen.

JOHN DUBOUCHET
Jefe de Estudios

La Paz, Febrero de 1969.

Un aspecto de la cena que ofrecieron, en los salones del Club Tennis La Paz, el Ministro de Economía, Ingeniero Alberto Larrea; Presidente de la Corporación Boliviana de Fomento, Coronel Enrique Vargas Guzmán; Presidente de Yacimientos Petrolíferos Fiscales Bolivianos, señor Rafael Peña; y el doctor Miguel Bonifaz, Presidente del Consejo Nacional de Vivienda, en honor de la Misión del Banco Interamericano de Desarrollo que visita Bolivia.

SOCIALES

* Hoy celebra su cumpleaños la señora Alicia Estrada de Arenas. Sus amigas estarán a felicitarla.

* La señora Ana María Pinto de Maldonado reune el jueves a sus amigas en una tarde de juego.

* Un grupo de señoras se reunirá en un té costura en casa de la señora Dora Aguirre de Baldiviso.

* La señora Aída Chinchilla de Quiroga invita el viernes un té a un grupo de amigas.

* El señor Rafael Echazú ofreció un cocktail celebrando su cumpleaños.

* Miriam Ernst Tejada ofreció una salteñada para celebrar su cumpleaños.

* El personal de La Papelera ofreció una recepción a los novios Margarita Montesinos Pino y Wálter Moya Aranda por su próxima boda. El señor Carlos Monje y señora invitaron una cena con este motivo. Las señoritas Viola Durst y Lita Münch les dieron una cena-baile.

FRATERNIDAD TAU

* Las damas de la Fraternidad TAU se reúnen hoy en un té en casa de la señora Lola de Salinas.

ROTARY CLUB.

* Los socios del Rotary Club se reunirán mañana en su almuerzo quincenal en los salones del Club de La Paz. El doctor Luis Kushner disertará sobre el tema Planificación Familiar.

BODAS DE PLATA

* El señor José Benavente Vargas y su esposa Julia Gemio celebran hoy sus Bodas de Plata matrimoniales.

El Gerente de la Pan American, señor Jorge Villegas y señora comparten con algunos de los invitados que asistieron a la recepción que ofrecieron en honor de representantes de líneas aéreas en La Paz.

El Ministro de Agricultura, Dr. René Baldiviesa Guzmán, en el cóctel que su portafolio ofreció la noche del sábado en el Restaurant Las Vegas, en honor de la misión económica del BID, que realizó en el país evaluación sobre proyectos de desarrollo.

REUNIONES.

* El señor Jorge Alberto Sáenz y su esposa María Teresa Viaña ofrecen el viernes una cena en honor del señor Alberto Mariaca Calvo y señora.

* El domingo celebró su cumpleaños el señor Wálter Montenegro. Con este motivo ofreció un cocktail a las personas amigas que estuvieron a felicitarle.

* El señor Jaime Paz Soldán y señora reunieron a un grupo de sus relaciones sociales en una cena.

MATRIMONIO.

* En la ciudad de Zürich, Suiza, se ha celebrado en días pasados la boda de la señorita Carmen Luz Retamozo Ugarte con el señor Eduardo Jaime Otazo Bedregal, vinculados a familias de nuestra ciudad.

NACIMIENTOS

* El hogar de los esposos Mario Vera Jemio y Elva Carrasco ha sido alegrado con el nacimiento de una niña. La madre y la hija reciben atención en la clínica Santa Isabel.

* En la Clínica Americana ha nacido la primogénita de los esposos Edgar Pabón y Ruth Balderos.

ENFERMOS

* Mejorada de salud la señora Nelly Ll. de Forgues.

* Recibe atención médica a consecuencia de un accidente automovilístico el señor Miguel Gonzalez Tausch Tejada.

* Ha sido sometido a una intervención quirúrgica, el señor Carlos Paredes.

VIAJEROS.

* Retornó de Estados Unidos, Monseñor Juan Quirós.

* Del Brasil el señor Hernán Piaggio.

* De Santa Cruz la señora Ana María Romero de Arce.

* De Santiago de Chile el señor Leonardo del Castillo.

* De Europa el señor Antonio Sánchez de Lozada en compañía de su esposa Leticia Paz Campero.

* De Buenos Aires el señor Carlos Blanco.

* A Estados Unidos la señora Elba Hinojosa de Sarmiento.

* Del Brasil el señor Jaime Balcázar y señora.

* De Alemania el señor Armando de Urioste en compañía de su esposa e hijos.

* Del Japón el señor Carlos Olmos Soliz.

* De Estados Unidos la señora Betty de Barrientos.

* Del mismo lugar la señorita Eliana Alarcón.

* De Buenos Aires la señorita Aracelli Bozzola.

BECADO

Ingeniero JAIME BALLADRES URIONA, Jefe de Obras Públicas de la Municipalidad de Oruro, viaja a la República de Colombia en uso de una beca otorgada por la O.E.A.

En la exposición de modas realizada recientemente en Roma, el modista Roberto Capucci presentó este modelo con capa.

Misas

Cnl. DEM. Lic. Héctor Cueto Machicao y Norah Salazar de Cueto, padres; Dolly y Beatriz, hermanas; Javier Collao, hermano político; Lilianita, sobrina y demás familia de la que en vida fue ejemplar y noble hija,

Srta. Doctora MARTHA TERESA CUETO SALAZAR
(Q.D.D.G.)

Ruegan a sus parientes, amigos y personas piadosas, especialmente a la Federación Departamental de Farmacéuticos, Facultad de Farmacia, Promoción "Pio XII" del Colegio "Santa Ana", Rotary Club, Amigos de la Ciudad, se dignen asistir a la misa de réquiem que en sufragio de la extinta y recordando el sexto mes de su llorado fallecimiento, se mandará oficiar el día de mañana miércoles 5 del presente, a hrs. 11.30 a.m., en el templo de "María Auxiliadora" (Avenida 16 de Julio).

Su asistencia a este acto de piedad cristina, comprometerá la eterna gratitud de la familia doliente.

El duelo se despide por tajeta.

Doctor César Arellano Romano, esposo; Rolando Arellano Schiele hijo; Elsa Schiele de Zippel, Luis y Willy, hermanos (ausentes); hermanos políticos, sobrinos y demás deudos de la que en vida fue ejemplar esposa y abnegada madre, señora

FRESIA SCHIELE de ARELLANO
(Q.E.P.D.)

ruegan a sus parientes, amistades, al personal de la Caja de Seguridad Social, Partido Social Demócrata, Facultad de Medicina, Ramo Judicial, residentes orureños y colonia chilena y demás personas piadosas, se dignen asistir a la misa en sufragio de la extinta y recordando los ocho días de su sensible fallecimiento que se mandará a oficiar el día de hoy MARTES 4 de febrero de 1969, a horas 12 meridiano, en el templo de los Carmelitas, Avenida 20 de Octubre.

Su concurrencia a este acto de piedad cristiana, será eternamente agradecido por la familia doliente.

El duelo se despide por tarjeta en la puerta del templo.

La Paz, 3 de febrero de 1969

Un film de DAVID LEAN
DOCTOR ZHIVAGO

LIBRERIA SELECCIONES S.R.L.

Anuncia para hoy la salida de las siguientes publicaciones:

LIFE EN ESPAÑOL de 2 de Diciembre
LIFE EN INGLES de 25 de Noviembre
MECANICA POPULAR de Diciembre
BUENHOGAR de Diciembre
VISION de 31 de Enero
FEMINIDADES No. 251
FOTONOVELAS: Sortilegio y María
VARIAS revistas mexicanas.

ESTENO-DACTILOGRAFAS
INGLES-ESPAÑOL

CURSO DE UN AÑO: FEBRERO A DICIEMBRE
INSCRIPCIONES ABIERTAS PARA 1969

PARTE I - Dactilografía 100% al Tacto - Inglés Preparatorio - FASTHAND Inglés-Español - Caligrafía Palmer.-

PARTE II - Precisión y Velocidad Dactilográfica - Dictados Magnetofónicos - Inglés Intermedio - FASTHAND: Velocidad en Inglés y Español.-

PARTE III - Inglés Comercial - FASTHAND: Dictado de Cartas a 100 p.p.m. - Correspondencia y Facturación en Material Impreso (Business Stationery) - Stencil - Máquinas IBM.-

CERTIFICACION DE:
"ENGLISH-SPANISH STENOGRAPHERS" y de "ELECTRIC TYPEWRITER OPERATORS"

SOUTH AMERICAN SCHOOLS
Reyes Ortiz 41, a media cuadra de El Prado

ELECTRICISTAS

Se necesitan para Santa Cruz, electricistas con experiencia en Ingenios.
Referencias: Calle Loayza No. 149. Of. No. 6.

La Paz, 3 de Feberero de 1.969.

Al distinguido público de Obrajes y Calacoto
DRY CLEANING "LA NEVADA"

Anuncia la Inauguración de su limpieza a vapor y en seco, el día Miércoles 5 de febrero con modernísimas instalaciones ubicadas en Obrajes, Av. Siles esq. Calle 16. Próxima apertura de su local principal en la Av. Arce, planta baja, Edificio "Gloria".

Como primera etapa de sus actividades esta nueva Limpieza, atenderá en Obrajes, luego abarcará a otras zonas de la ciudad.

¡SI QUIERE UN TRABAJO REALMENTE LIMPIO E INALTERABLE EN LA CALIDAD DE SUS PRENDAS, ACUDA UD. A ESTA MODERNA LIMPIEZA EN SECO Y A VAPOR!

La Paz, Enero de 1.969.

CAJA NACIONAL DE SEGURIDAD SOCIAL
A LOS RENTISTAS MINEROS

Con objeto de facilitar el cobro de rentas, se hace saber a los señores Rentistas Mineros que, en forma experimental, se procederá al pago de sus rentas, correspondientes al mes de enero, en los Almacenes de la C.N.S.S. ubicados en Pura-Pura, frente a la Cancha Fabril, a partir de las 14 Hs. del día miércoles 5 del presente mes.

La Paz, febrero 3 de 1969

RELACIONES PUBLICAS

MINISTERIO DE EDUCACION
Programas
Ciclos Pre-Primarios y Básicos

El Ministerio de Educación comunica a los maestros de los ciclos Pre-Primario y Básico, que se encuentran a la venta los nuevos programas. Los mismos podrán ser adquiridos, en La Paz, en la Sección Almacenes del Ministerio y, en el interior, en las direcciones Distritales, al precio de $b 20.

Los fondos que se recauden por tal concepto deberán ser depositados en la cuenta "Certificado Unico Mineducación". Oportunamente se hará conocer la venta de los otros programas correspondientes a los ciclos Intermedio y Medio.

La Paz, 3 de febrero de 1969

AVISO
A LOS DEUDORES MOROSOS

GRACE Y CIA. BOLIVIA S.A.
INTERNATIONAL MACHINERY CO. (BOLIVIA) S.A.

SE LES CONMINA A PAGAR SUS OBLIGACIONES VENCIDAS, HASTA EL 28 DE FEBRERO. CASO CONTRARIO SE PUBLICARAN SUS NOMBRES SIN PERJUICIO DE INICIAR LA ACCION JUDICIAL RESPECTIVA.

LA PAZ, FEBRERO DE 1969.

GATAS
Hidraúlicas y Mecánicas
Beitz
CON CAPACIDADES HASTA 5000 KG.
HANSA LTDA.
DEPTO. TECNICO
Tels. 12836 · 25219 · 23661
Sucursales: COCHABAMBA · ORURO · POTOSI · SANTA CRUZ · SUCRE · TARIJA · VILLAZON

Avisos Económicos

Libros-Revistas

ATENCION ESTUDIANTES!

Oferta especial para el año escolar 1969

Atlas de Bolivia No. I Por Camacho $b. 4.-
Atlas de Bolivia No. II- Por Camacho $b. 5.
Atlas Escolar de Bolivia, por Ayala $b. 4.
Atlas "Los Continentes", por Ayala $b. 3.-
De venta en todas las librerías del país.
Distribuye:
Gisbert y Cía. S.A.
Comercio 1270/1280-Casilla 95
LA PAZ

QUIMICA Y FISICA

EN LA ESCUELA PRIMARIA. Aprobado por el Ministerio de Educación. Util para profesores y alumnos. Pedidos por mayor. Teléfono 25421.
(29-9/27720.-)

JISK'A

PEQUEÑO SILABARIO AYMARA. Para alfabetizar y castellanizar al indio. Pedidos por mayor. Teléfono 25421.
(29-9/27720.-)

Departamentos-Habitaciones

SOPOCACHI

Alquilo hermoso dormitorio para dos personas, mucho confort. Teléfono 28079.
(4-10/27880.-)

HABITACION AMOBLADA

Doy en alquiler. Referencias: Haití No. 13. (4-7/27836.-)

SE ALQUILA

Habitaciones para hombres solos. Coroico 1477, teléfono 27121. (4/27587.-)

SE ALQUILA

Sala para recepciones sociales, calle Eduardo Abaroa 162.
(4-10/27881.-)

ALOJAMIENTO

"15 DE ABRIL". Por sólo $b. 10 le ofrece piezas individuales para delegaciones, precios convencionales. Av. Armentia 713, teléfono 23342, frente Seminario La Paz. (4-8/27883.-)

SOY ANTICRETICO

Departamento para matrimonio por 30.000 Echeverría 342, a media cuadra de Cervecería.
(2-10/27841.-)

Casas

CHALET CALACOTO

3000 metros, en calle 17, venido, 5 dormitorios, jardín, garaje y demás dependencias, todo confort, reconoce deuda bancaria de $b. 64.000 largo patio precio $b. 530.000, acepta primera oferta razonable. Teléfonos 29910-29678.
(30-5/27755.-)

Empleados

JOVENES ARTISTAS

dan clases a domicilio en forma particular. Escribir a casilla 3637. (4-6/27868.-)

Técnicos

REFACCIONES

Pintura techos, vidrios, pulido, plasticado, pisos Teléfono 28131.
(1-7/27816.-)

FAMILIA

Recibe pensionistas, especialmente estudiantes. Referencias E.UU. esq Panamá. 116.
(1-5/27800.-)

TINTORERIA

TELLA ILUSTRA. Tiñe rosas todo color en 24 horas. Ingavi 723.
(1-6/28715.)

INGENIERIA

Se realizan proyectos, presupuestos, construcciones. Dirección de obras, cálculo de estructuras, loteos, topografía. Yanacocha 301, 5to. piso, oficina 7. (28-7/27689.-)

CONSTRUCCIONES

ECONOMICAS. Constructora Torres Velasco. Ingeniería, proyectos, construcción, remodelación, refacción. Rodrigo Mejía 25, teléfono 26497 casilla 1582.
(1-4/27189.-)

ORQUESTA BOMBA ¡OLE!

Amenizа fiestas. Garita de Lima, altos Sucursal Power.
(21-5/27515.

Varios

VENDO

Máquina de escribir electrica Smith Corona flamante Castrillo 434, 3er piso.
(1-6/27883.-)

COMPRO

Colección o media colección de estampillas álbum, monedas de plata, libros antiguos. Indaburo 1037. 12-16. (4-8/27869.-)

VENDE LAVADORA

Eléctrica "Bendix" automática, 8 libras 1.500. Gumbert Ingavi 1047. Teléf. 12759.
(4-5/27885.-)

UNDERWOOD

REMINGTON 12 y 15 pulgadas, modernas, precios bajísimos. Comercio 994, oficina 6.
(4-5/27848.-)

Muebles

VENDE LINVING

Cinco piezas buen estado, 800.- Gumbert. Ingavi 1047.
(4-5/27885.-)

VENDO

Un ropero usado antiguo por 350 y una cómoda 200. Tumusla 492, esquina Tamayo.
(30-4/27762.-)

VENDO JUEGO COMEDOR

Importado de lujo. Teléfono - 24820.
(1-6/27803.-)

VENDO

Juegos de living, tipo americano $b. 850, y varios precios, y roperos, vitrina. Graneros 309, frente Barraca. (30-4/27762.-)

MOTIVO VIAJE

Liquido juego dormitorio enchapado, cama doble, living, cocina eléctrica y otros. Obrajes calle 14, No. 200 frente Garaje Rosa Gatorno (4-7/27874.-)

Vehículos

MERCEDES 220

1960, automóvil perfecto estado, vendo o permuto con vehículo menos precio. Ingavi - Alto de la Alianza.(4-7/27874-)

Ya llegaron las famosas doble-cabina Volkswagen modelo 1969. Compralas en HANSA LTDA. Yanacocha esq. Mercado.

AUTO 64

PEUGEOT 404, equipado, vendo. Referencias: Teléfono 23891
(1-4/2871.4.-)

Préstamos-Dinero

OFRECE DINERO

10.000; 20.000; 30.000 sobre primera hipoteca, trámite 24 horas, seriedad. Gumbert Ingavi 1047. (4-5/27885.-)

FABRICA DE FIDEOS

Vendo o permuto con movilidad, máquinas de procedencia italiana marca Bray- bante completamente automática en actual producción. Verlo en Quintanilla Zuazo No. 300.
(1-4/27825.-)

Ropa

MOTIVO VIAJE

Vendo ropa mujer y radio para auto Almirante Gray 549, 2do. piso.
(3-4/27783.-)

Teléfonos

VENDO TELEFONO

Particular, acordeón 120 bajos, nuevo. Referencias: Teléfono 32465. (4-6/27870.-)

Cochabamba

TEMPORADA COCHABAMBA

Confortable chalet, jardín, calefon dos dormitorios, situado Avenida residencial alquílase amueblado, temporadas desde 15 días pesos 60 diarios Reservaciones: Escribir casilla 1868, COCHABAMBA.
(2-6/23515.-)

Alfabetización en once horas

Brasilia (NA) -- Según un método elaborado por el Padre salesiano de Brasil, Tiago de Almeida, un analfabeto puede aprender a leer y a escribir en once horas.

En un sólo trimestre del año pasado, el religioso logró que unos 600 profesores aprendieran su método en dos semanas de estudios. El método de alfabetización fue adoptado por vez primera hace cinco años en el Estado brasileño de Goias.

La noticia católica número uno en 1968

Washington (NA) -- La encíclica del Papa Paulo VI sobre control de la natalidad, Humanae Vitae, fue clasificada como la noticia católica No. 1 del año 1968.

La encíclica provocó la más grande reacción mundial y el mayor grado de disentimiento dentro de la Iglesia Católica que ningún pronunciamiento papal anterior en muchos años.

El No. 2 en el cómputo de los editores de noticias de los diarios católicos de los Estados Unidos y Canadá lo obtuvo la historia de las reacciones sobre la encíclica entre las jerarquías regionales y nacionales, teólogos, sacerdotes y otros.

El No3 del cómputo fue la controversia provocada por la encíclica entre el cardenal O'Boyle de Washington y un grupo de sacerdotes de la arquidiócesis, lo que originó la sanción de muchos de ellos.

EDICTO

Demandante: - Paulino Coro Aiza.
Demandado: - Eric James Howard Wrigth.

SATURNINO VARGAS FERNANDEZ, Secretario de la Superintendencia Regional de Minas de las Provincias Los Chichas y López del Departamento de Potosí.--

Hace saber:

Al Sr. ERIC JAMES HOWARD WRIGHT, propietario de la concesión minera denominada: "SAN ANTONIO" de 10 Has. o pertenencias mineras, ubicadas en el cantón Portugalete, Provincia Sud Chichas, Departamento de Potosí para que por sí o mediante apoderado legal se apersone y haga valer sus derechos dentro de la denuncia de caducidad planteada por el Sr. PAULINO CORO AIZA Habiéndose provisto lo que a continuación se transcribe:

DENUNCIA DE CADUCIDAD: -- Fojas ciento veintiuno.-- Señor Superintendente de Minas. -- Denuncia de Caducidad ipso jure.--- Paulino Coro Aiza, mayor de edad casado, Industrial minero, de este vecindario, hábil por derecho, ante Ud., con todo respeto, digo:.--- El señor E.J. Howard Wright no obstante haber obtenido los respectivos Títulos Ejecutoriales de dominio sobre la propiedad minera "San Antonio" compuesta de 10 hectáreas o pertenencias mineras sobre vetas de antimonio y otros minerales existentes en el lugar denominado El Chorro, en los cerros Ckellu - Ckellu y adyacentes del cantón Portugalete, comprensión de la Provincia Sud Chichas del Departamento de Potosí he hecho abandono de sus trabajos mineros de explotación durante más de 2 años, sin que en este lapso de tiempo haya efectuado ninguna entrega de minerales a la Agencia del Banco Minero en esta ciudad.- Por tanto, ha incurrido en la sanción de caducidad prevista por el Art. 99 inciso b) concordante con el Art. 155 del Código de Minas en vigencia.--- En consecuencia atento a las disposiciones señaladas, denuncio de caducidad la indicada propiedad minera San Antonio e impetro de usted que previos los trámites de rigor, se sirva concederme el derecho de prioridad para la nueva adjudicación, bajo el mismo nombre, extensión, ubicación plano pericial y demás características de la petición original.--- Justicia.-- Otrosí 1o.--- Desde luego, si estas pertenencias han pasado a terceras personas, comprende a éstas la denuncia.--- Otrosí 2o.--- Para la procedencia de la presente denuncia y de conformidad al Art. 2o.- del D.S. No. 08149 de 17 de noviembre de 1967, acompaño el respectivo certificado de Depósito Administrativo de $b. 3.000 otorgado por el Banco Minero de Bolivia a la orden de su autoridad.--- Otrosí 3o.--- Para notificaciones, señalo domicilio, la Secretaría de su despacho. -- Tupiza, 30 de Septiembre de 1968.--- Fdo. A.P. Careaga M.--- Dr. Aldo Pascual Careaga M.--- Abogado.----- Fdo. P. Coro A.--- Interesado.--- Timbres cancelados".

CARGO.--- Denuncia de Caducidad.--- Presentado por el interesado a horas diez del día siete de octubre de mil novecientos sesenta y ocho años con duplicados de ley, acompañando recibo de depósito por la suma de $b. 3.000.- quedando anotada en el libro de "Registro de Denuncias de Caducidad, de Nulidad, Renuncia y Reducción de concesiones", bajo el número mil setecientos treintiocho, folio ciento cuarente y tres, del noveno libro.- Autorice el Secretario de Minas. Fdo. E. Mitru A.-- Dr. Eduardo Mitru A.-- Superintendente de Minas.- Fdo. S. Vargas F.-- Saturnino Vargas F.--- Secretario"

ESCRITO.- Fojas ciento veintiséis.--- Señor Superintendente de Minas.--- Edictos.-- Alejandro Flores Martínez, en trámite de perfeccionamiento de la concesión minera "San Antonio" de 10 Has. ubicada en el cantón Portugalete, Provincia Sud Chichas del Departamento de Potosí, ante Ud. con todo respeto digo:.--- Que, con el certificado adjunto expedido por autoridad competente, acredito que el anterior concesionario Sr. James Howard Wright, no tiene su domicilio en esta ciudad, así como se ignora su paradero; en consecuencia, en cumplimiento de su último proveído ruego ordenar su notificación mediante Edictos a publicarse en la prensa nacional en cualquier periódico.--- Fdo. Tupiza, 2 de Diciembre de 1968. Fdo. A.P. Careaga M.--- Dr. Pascual Careaga M.--- Abogado. Fdo. A. Flores M.--- Apoderado. Timbres cancelados".

CARGO.- Presentado por apoderado a horas catorce y dos de diciembre de mil novecientos sesenta y ocho años, duplicados, acompañando certificado del Juez Parroquial No. 5. Fdo. S. Vargas F.--- Saturnino Vargas F.--- Secretario".

DECRETO.- Sello:- Superintendencia Regional de Minas de Provincias los Chichas y Tupiza.- Bolivia.---- 4, 13 diciembre de 1968.--- De conformidad al Art. 379 del C. Minero hágase la notificación mediante Edictos a publicarse en cualquier periódico de mayor circulación.--- Fdo. E. Mitru.--- Dr. Eduardo Mitru A.--- Superintendente de Minas.---- Ante mí: S. Vargas F.--- Saturnino Vargas F.--- Secretario".

Es cuanto hace saber a los fines de ley, por el presente Edicto librado en la ciudad de Tupiza a los VEINTE días del mes de diciembre de mil novecientos sesenta y ocho años.- Doy fé.-

Sobre raspado y enmendado los VEINTE días.- Vale y doy fé.-

Fdo. SATURNINO VARGAS F. Secretario de la Superintendencia Regional de Minas.

ADMINISTRACION AUTONOMA DE ALMACENES ADUANEROS

Convocatoria a Propuestas

Se invita al comercio importador del país o exterior, a presentar propuestas para la provisión del siguiente material:

4.000 metros de cañería de Fibro cemento para conducción de agua potable.

Las propuestas deberán presentarse en sobre cerrado, en el papel y con los timbres de ley, en las oficinas de la Administración, 10o. piso, oficina 1003 del Edificio de Seguros "Bolívar", Avenida Mariscal Santa Cruz, hasta horas 18:00 del día 19 de febrero 1969.

Los interesados podrán obtener el pliego de Condiciones Generales y Especificaciones Técnicas, en las oficinas de la entidad, todos los días en horas de oficina.

La Gerencia

La Paz, Febrero 3, 1.969.

Guia Profesional

Médicos

Dr. JAIME CARRASCO F.
MEDICO DE NIÑOS
ESPECIALIZADO EN EUROPA
Consultorio Yanacocha 332. Atiende de 14 a 17 p.m. (2 a 5). Teléfono 21585. Domicilio Busch 612 cerca a Plaza Villaroel.

Dr. E. ALEXANDROWICZ
ESPECIALISTA EN LA PIEL
Especialidades en piel. VENEREAS, PROBLEMAS SEXUALES. Avenida Argentina No. 1919. Teléfono, 24534. Consultas de 14 a 17.

Dr. AURELIO MELEAN LOPEZ
MEDICINA DE AVIACION
Cursos de especialización en México, en la Facultad de Medicina, sección Estudios Superiores. Congreso y Seminario de Medicina de Aviación en Washington. Oklahoma y Pensacola Florida. Cochabamba, Calle Jordán No. 2982. Telf. 3755.

Dr. CARLOS MUNOZ A.
ORTOPEDISTA TRAUMATOLOGO
Fracturas, Luxaciones, Rayos X, Corrección de deformidades de nacimiento, adquiridas. Heridas de la mano. Cicatrices. Secuelas quemaduras. Consultorio Pérez Velasco 775 Hrs. 2 a 7. Telfs. 26830. Domicilio 20461. Casilla 1256.

Dr. ALFREDO RAMIREZ T.
MEDICO UROLOGO
Estudios Universidad de Chile. Especialista en Cirugía y enfermedades de los riñones, vejiga, próstata, genitales, esterilidad masculina, etc.
Consultorio: Av. Camacho 1377, 2º piso, Of. 3. Teléfono 25548. Consultas de 11 a 12 y de 17 a 19. Atiende llamados del interior del país.

Dr. LUIS SEA
Medicina Interna, Broncopulmonares, Tuberculosis. Gastro intestinales, Venereas. Consultas: 14 a 18 Evaristo Valle 157, teléfono 12465.

FAUSTO SALINAS RUIZ
MEDICO DE NIÑOS
Consultorio y domicilio: Av. Saavedra 1624 (media cuadra arriba de Estadio La Paz).
Teléfono 21029.
Comunica a su distinguida clientela que habiendo retornado del exterior atenderá nuevamente con el horario de costumbre, de lunes a sábado de 3 a 7 p.m.

ALEXIS PRIETO MURILLO
ENFERMEDADES DE LOS RIÑONES
Vejiga, próstata, genitales, infertilidad, venéreas. Especializado en Europa.
Nicolás Acosta 279, (Antes Hnos. Ballivián). De 5 a 6. Teléfono 12783, Casilla 3031.

Dr. LEON ROJAS ANTEZANA
MEDICO CIRUJANO
ESPECIALISTA EN CIRUGIA CARDIOVASCULAR Y TORAXICA, DIPLOMADO EN EUROPA
Enfermedades del corazón y de los vasos (Defectos valvulares, defectos congenitos, trombosis, insuficias, injertos arteriales)) Afecciones del tórax, pulmones, esófago, tráquea, mediastino, diafragma.
Consultorio: Avenida Arce 2316, 2º Piso - Horas de atención 14 a 17.
GOVORI SE SRPSKO HRVATSKI I ESIK

Dr. HARRY TRIGOSSO TAPIA
NEUROLOGO
Comunica a su distinguida clientela que a partir de la fecha atenderá en su nuevo consultorio de la Av. 16 de Julio 1456 3er. piso. Telef. 28163-11268 de 17 a 19 horas.

Dr. CESAR MORENO ACHAVAL-
MEDICINA INTERNA
De la Universidad de Madrid especializado en Alemania. Man Spricht Deutsch. Consultorio: Edificio Kreuf; Av. Camacho. Hrs. 16.30 - 18.30. Teléfono 28805. Domicilio 22028.

Dr. ADOLFO COLOMO A.
OTORRINOLARINGOLOGO
Especializado en el exterior.
Cirugía de sordera y vértigo.
Cirugía funcional de la nariz-sinusitis, garganta, laringe.
Consultorio: Ayacucho 208. Domicilio: Av. Saavedra 1555 Edificio Flores 1er. piso Teléfono 10031.
Teléfono 22762.
Consultas: de 14.30 a 19.

Dr. ENRIQUE VERGARA M.
ENFERMEDADES DE LA PIEL
Av. del Ejército 39, esquina Loza (Miraflores). Horario 13.30 a 16.30. Telf. 23129. Casilla de Correo 2223.

Dr. RODOLFO NORIEGA UREÑA
GASTROENTEROLOGO-CIRUJANO
Especialización Italia, España, Francia.
Esófago, estómago, hígado, vesícula, intestinos, parasitosis.
Avenida Arce 2122 (frente a IBEAS). Telfs. 25960 y 25798. Hrs. 3 a 5 y 30 RESERVAR HORA.Casilla 4394

Dr. MATEO NAVARRO QUIROGA
MEDICO UROLOGO
Riñones, vejiga, próstata y genitales. Especializado en Europa. Ex-jefe Clínico y Ayudante de trabajos prácticos del Servicio de Urología "Profes.Alfonso de la Peña" de la Facultad de Medicina de Madrid. Consultorio: Av.Arce 2316 Instituto de Diagnóstico Médico.Teléfono 12719. Consultas de hrs. 14.30 a 18.00. Telf.domicilio-26396.

Dr. JOSE MORALES M.
CIRUJANO GENERAL
Estudios de Post Grado en Córdoba Argentina.
Ex-Jefe de Trabajos Prácticos de la Universidad Católica de Córdoba.
Consultorio Cine Scala 3er. Piso. Telf. 22692. Hrs. 14-17.

Dr. HERNAN CRIALES A.
MEDICO- CARDIOLOGO
Especializado en México- Francia
Enfermedades del corazón, electrocardiografía, hemodinamista del Instituto Nacional del Tórax.
Consultorio-Domicilio: Diaz Romero 1455.
Teléfono 11188. Consultas Hrs. 16 a 19.

Dr. RODOLFO NORIEGA UREÑA
GASTROENTEROLOGO-CIRUJANO
Especialización Italia, España, Francia.
Esófago, estómago, hígado, vesícula, intestinos, parasitosis.
Avenida Arce 2122 (frente a IBEAS). Telfs. 25960 y 25798. Hrs. 3 a 5 y 30 RESERVAR HORA.Casilla 4394

Dra. RUTH MALDONADO BALLON
MEDICA CIRUJANO
Ginecóloga Obstétrica
Estudios y especialidad en Sao Paulo Brasil.
Atención de lunes a viernes. Consultorio Edif. del Cine Scala, Tercer piso, horario de Hrs. 17 a 19 y 30. Telf. Consultorio 22692, Domic. 11467.

Dra. URSULA BECK
Médico especialista en Cirugía, Ginecología y Obstetricia. Estudios y especialización en Alemania.
Consultas: Lunes a Viernes de 9 y 30 a 12. Consultorio: Plaza Franz Tamayo 1931.
Teléfonos 22073 - 23932

Notarios

GUALBERTO RODRIGUEZ PRADO
NOTARIO DE FE PUBLICA
Asuntos del Ramo: Escrituras.- Protocolizaciones. Testamentos.- Protestos.- Poderes.- Legalizaciones Aperturas de Libros.- etc.
SERIEDAD PUNTUALIDAD EFICIENCIA
Dirección: Mercado Nº 1078 (Frente Casa Grace). Telef. Of. 27401- Dom. 16072.

Dentistas

Dr. MARIO CALDERON RAMIREZ
CIRUJANO - DENTISTA
Operatoria Dental. Prótesis fijas y removibles. Tratamientos y extracciones sin dolor. Experiencia profesional.
CONSULTORIO: Sagárnaga 288 (2o. piso). Horario de 10 a 12.30 y 15 a 20 horas.

Dr. LUIS PINELL DEL CASTILLO
CIRUJANO DENTISTA
Catedrático de la Universidad. Operatoria. Prótesis. Cirugía. Alta Velocidad. Rayos X. Atención con horario de 10.30 a 12 y de 14 a 19.
Calle Comercio (Edificio Cine Princesa) 3er. piso. Teléfono 26976.

Farmacias de Turno

DEL 1º AL 8 DE FEBRERO

CURIE	So cabaya 440
SAN GERARDO	Av. Saavedra 2160
NORTE	Av. Armentia 549
NACIONAL	Sagárnaga 207
GRAN PODER	León de la Barra 610
ALEMANA	Belisario Salinas 341

Tels. de Urgencia

PRESENCIA
Av. Mariscal Santa Cruz No. 1295
Teléfonos
Sección Públicidad
Cajón Postal No. 3276
ASISTENCIA PUBLICA
HOSPITAL GENERAL
D.I.C.
TRANSITO

notas de cine

"A FUEGO DE METRALLA"

("THE LONGEST HUNDRED MILES")

Director: Winston Miller
Elenco: Doug McClaure, Katharine Ross, Ricardo Montalbán
Producción: Norteamericana
Calificación: Todos

En Bataán, durante la invasión japonesa de las Filipinas, el capitán Steve Bennett (Doug McClure) huye de la columna de prisioneros norteamericanos atrapados en la Marcha de la Muerte. Steve llega a la parroquia donde el padre Sánches (Ricardo Montalbán), cuida de siete huerfanitos filipinos. La llegada de los japoneses obliga a todos a fugar del lugar a través de una serie de peripecias muy bien narradas y con su debido suspenso.

La película, sin sobresalir por méritos artísticos o de técnica es muy equilibrada en el digno uso del color, fotografía e interpretación sobre todo de los niños que hacen el papel de los huerfanitos.

Sin caer en una retórica fácil se subrayan: el espíritu de humanidad y solidaridad y el esfuerzo por superar el egoísmo del cabo; en un primer momento parece sólo preocupado por salvar su vida hasta que al fin se deja mover por un espíritu más altruista y patriótico.

Es un film que ha de agradar a todo el público que vaya por pasar un rato entretenido y de emoción.

C.O.C.

CINE CLUB "LUMINARIA"

Mañana, miércoles 5 de febrero, el Cine Club "Luminaria" reiniciará sus actividades en el Cine Teatro "16 de Julio" a hrs. 18.30.

El ciclo elegido para esta oportunidad versará sobre: "La vida conyugal a través del Cine" y se dará comienzo con la exhibición de la famosa obra de André Cayatte, "EL HOMBRE".

Se permitirá el ingreso sólo a mayores de edad.

SERVICIO NACIONAL DE CAMINOS

Convocatoria a Propuestas Nº 12-68

SEGUNDA CONVOCATORIA

AMPLIACION DE PLAZO

Atendiendo a solicitudes por parte de las firmas interesadas en la provisión de los rubros pedidos en nuestra Convocatoria No. 12-68.

Aclaramos con la presente publicación, que se amplía el plazo de la presentación de propuestas llamando todos los requisitos de Ley, hasta Hrs. 17.30 del día 28 del mes de febrero, en las oficinas de la División de Equipos del Servicio Nacional de Caminos.

La Paz, enero de 1969

DEPARTAMENTO DE RELACIONES PUBLICAS

HOY Cines

6 DE AGOSTO Tel. 23829

Matinée, tanda y noche EL HOMBRE QUE RIE Actualidades francesas No. 4/69 y Carrousel británico No. 32 Precios matinée 3.10 y 3.60. Tanda y noche 3.80 y 4.30.

16 DE JULIO Tel. 22191

Matinée, Tanda y Noche A FUEGO DE METRALLA Precios Matinée 3.10 y 3.60. Tanda y Noche 3.80 y 4.30.

TESLA Tel. 23803

Matinée, tanda y noche EL TERCER DIA Precios Matinée $bs. 3.- y 3.50. Tanda y Noche 3.50 y 4.-

SCALA Tel. 23535

Matinée, tanda y noche EL LATIGO Y LA PIEL Precios Matinée $bs. 4.10 y 4.60. Tanda y Noche $bs. 4.80 y 5.30.

LA PAZ Tel. 23842

Matinée, tanda y noche EL HOMBRE QUE HIZO EL MILAGRO Presentación de LOS CAMINANTES Precios Matinée $b. 5.10 Tanda y Noche $b. 5.80.

ROXY

Matinée, tanda y noche TARZAN EN PELIGRO y MI PRIMERA NOVIA Precios Matinée $b. 2.60. Tanda y Noche $bs. 2.70.

UNIVERSO Tel. 12660

Matinée DESCALZOS EN EL PARQUE Tanda y Noche BURBUJAS DE TERROR en technicolor con Anthony Perkins Precios Matinée Platea $b. 5.10 Mezzanine $b. 5.60 Tanda y Noche Platea $b. 3.80. Mezzanine $b. 4.30.

PARIS Tel. 29704

Matinée, tanda y noche LOS CORRUPTORES Precios Matinée $b. 3.10 Tanda y Noche $b. 3.20.

AVENIDA Tel. 25409

Matinée y Noche CAMINA NO CORRAS y TRES EN UN SOFA Tanda TRES EN UN SOFA Precios Matinée 2.60 y 2.10 Tanda y Noche 3.20 y 2.20.

BOLIVAR Tel. 25051

Matinée, Tanda y Noche GERMEN DE LAS BESTIAS Precios Matinée 2.60 y 2.10 Tanda y Noche 3.20 y 2.20.

PRINCESA Tel. 29821

Matinée EL SABLE ROTO Tanda y Noche EXTRAÑA COMPULSION (Prohibida para menores de 21 años) Precios Matinée $bs. 3.50, 3.-, 2.50 y 2.- Tanda y Noche $bs. 4.-, 3.50, 3.- y 2.50.

MEXICO Tel. 26867

Matinée y Tanda DOS PISTOLAS GEMELAS y LOS BANDIDOS Noche Porhibida para menores LA VENUS MALDITA y LOS BANDIDOS Precios Matinée, Tanda y Noche 3.- y 2.-

EBRO

Matinée, Tanda y Noche ANGELICA MARQUESA DE LOS ANGELES y LA CABALGATA DE CHAPLIN Precios Matinée 2.60 y 1.60. Tanda y Noche 3.20 y 1.60.

BUSCH

Matinée JAMES TONTO OPERACION DOS y EL JUSTICIERO Tanda JAMES TONTO OPERACION DOS Noche JAMES TONTO OPERACION DOS y DESNUDA TODAS LAS NOCHES.

ESMERALDA Tel. 25575

Matinée, tanda y noche EN MI CASA MANDO YO y TARZAN EI TEMERARIO Precios Matinée $b. 2.20. Tanda y Noche $b. 2.70.

ILLIMANI Tel. 12755

Matinée, Tanda y Noche SANTO vs. LOS VILLANOS DEL RING y LA LEY DEL GAVILAN Precios Matinée $b. 1.10 Tanda y Noche $b. 1.60.

TRIANON Tel. 21320

Desde las 14 horas EL CREPUSCULO DE LAS AGUILAS y EL AVENTURERO.

IMPERIO Tel. 10451

Matinée, tanda y noche TAMBORES DE LA MUERTE y EL PEQUEÑO DONDY Precios Matinée Tanda y Noche $b. 2.- y 1.50.

COLON Tel. 23477

Matinée y tanda GATILLO VELOZ ENTRE LOS MALDITOS y CAMINO DE LOS ESPANTOS Noche LA VIRGEN DE LA CALLE y CADA NOCHE UN AMOR Matinée, Tanda y Noche 2.50 y 1.50.

MIRAFLORES

Matinée y Noche TARZAN AL RESCATE y LA DANZA DE LOS VAMPIROS Tanda TARZAN AL RESCATE Precios Matinée $b. 2.60. Tanda y Noche $b. 3.20.

VARIEDADES Tel. 24071

Matinée, tanda y noche LOS PLACERES DE PENELOPE y BILLIE Precios Matinée 1.60 y 2.60. Tanda y noche 1.60 y 2.70.

ABAROA Tel. 10252

Matinée, tanda y noche EN TERRITORIO ENEMIGO y AUNQUE ME CUESTE LA VIDA Precios matinée 1.60 y 2.60. Tanda y noche 1.60 y 2.70.

HANSA

Sinónimo de confianza

Juegue a la LOTERIA NACIONAL

VUELE POR EL LLOYD AEREO BOLIVIANO

Se recomienda que tecnología sea usada para bien común

Ginebra (NA).- El Dr. Raúl Prebisch, secretario general de la Conferencia de las Naciones Unidas sobre Comercio y Desarrollo, advirtió el 22 de enero que los países en desarrollo enfrentan "una gran sublevación" a menos que ellos y los países desarrollados hagan un esfuerzo general para usar la tecnología moderna para el bien común.

El Dr. Prebisch, que dejará su puesto en marzo, dijo en su declaración de despedida a la junta de 55 miembros de la organización que la "solidaridad emocional" de la generación joven había contribuído a hacer la separación entre los países ricos y pobres un problema mas agudo que nunca.

La rapidez de las comunicaciones modernas, agregó también ha contribuído a la "efervescencia" de los jóvenes, tanto en los países desarrollados como en los que desarrollan.

El Dr. Prebisch sijo que hay indicios de que "gente frustrada" provocaría cambios violentos en América Latina, a menos que los países desarrollados como aquellos en desarrollo comprendan que algunos adelantos tecnológicos también producen resultados adversos, y tomen acción efectiva.

El Dr. Prebisch, que es argentino, añadió que si bien América Latina, le es más familiar, su advertencia contra la posibilidad de violencia va dirigida a todos los países en desarrollo que han usado la Conferencia sobre Comercio y desarrollo como un medio para presionar a los países desarrollados sobre sus pedidos de ayuda.

Como un ejemplo de los resultados de doble efecto de algunos adelantos tecnológicos, dijo que la población de algunos países en desarrollo está aumentando 3.5% por año, debido principalmente al mejoramiento de las condiciones sanitarias más bien que como resultado de crecimiento demográfico. Declaró que este aumento estaba imposibilitando la acumulación de capitales para el desarrollo que estos países necesitan.

DR. HUGO MONTELLANO ÁRANA

ABOGADO

Edificio Chafn Plaza San Francisco
3er. piso. Oficina No. 11
Teléfono 32365.

SEÑOR TRANSPORTISTA:

CERTIFICADO DE GARANTIA

En La Paz
Calle Jorge Sáenz
Casi esq. Haití; Miraflores
En Santa Cruz:
Av. Obispo Santiesteban 896.

HOY CINE MEXICO GRANDIOSO ESTRENO OTRO EXITO EXCLUSIVO

LA MAS GRANDE SUPERPRODUCCION MEXICANA TIPO WENSTER

MATINEE TANDA Y NOCHE

MATINEE TANDA DOBLE: Con el mayor éxito de Pili y Mili en radiante eastmancolor "DOS PISTOLAS GEMELAS" con la mejor super producción EN COLORES "LA VENUS MALDITA"

Noche Doble de la bomba platinada

LIBERTAD LEBLANG

Es leyenda, una historia de amor ubicada en la Francia de la Bastilla...

"ANGELICA, MARQUESA DE LOS ANGELES"

Sóla contra un mundo de injurias, de intrigas y perversidad...

Vuelve a cartelera ...una película que perdurará en nuestro recuerdo ¡REPOSICION CUMBRE!!

POR DESPECHO Y CRUELDAD - DESTRUYERON SU HOGAR CRUCIFICANDO SU EXISTENCIA!

...MUERTE AL INFAME! - A LA HOGUERA CON EL BRUJO!

Las hirientes frases que iniciaron un rosario de candentes páginas de sangre!

El filo de un cuchillo o el sútil veneno decretan muerte

HOY Super éxito resonante... CINE EBRO

Una exclusividad de Distribuidora Cinematográfica "Copacabana" S.R.L.

VIVÍA CON LA DUDA EN EL ALMA... Y CON LA MUERTE EN EL CORAZÓN

ANTHONY PERKINS en "Burbujas de Terror"

("The Champagne Murders")

TECHNICOLOR® - TECHNISCOPE® DISTRIBUIDA POR UNIVERSAL

Un hombre atrapado en una mortífera red de la que es imposible tratar de escapar!

¿CULPABLE O INOCENTE?

Nadie lo sabe... ni siquiera él mismo....

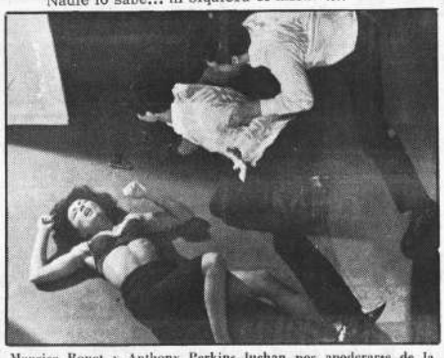

Maurice Ronet y Anthony Perkins luchan por apoderarse de la pistola que ha caído junto al cuerpo de una misteriosa mujer.

Un impresionante schock a nuestros sentidos...

Crímenes tan perfectos son obra de un genio.... o de un loco!?

Apasionante estreno exclusivo

HOY: CINE UNIVERSO

En tres espeluznantes funciones del día

Sea el juez: debe ser imparcial!

Selección de Consorcio Cinemat. de Bolivia.

SOLUCION DE BIBLIOMANIA Nº 185

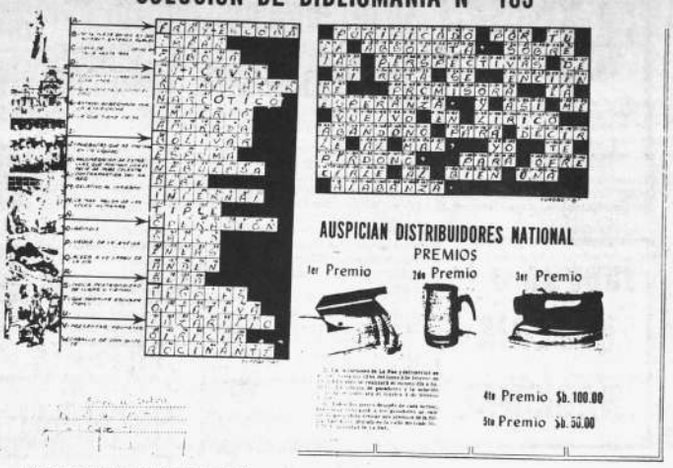

Esta es la solución correcta, enviada por el concursante Mario W. Silva ganador del primer premio de Bibliomanía No. 185.

Ayer, con la asistencia del Notario de Fe Pública Sr. Gilberto Rodríguez Prado y numeroso público, se llevó a cabo el sorteo correspondiente a Bibliomania No. 185, beneficiandose con los cinco premios las siguientes personas: Mario W. Silva, domiciliado en la Quintanilla Zuazo No. 19, con el primer premio de un cepillo para dientes eléctricos de la marca National; Carlos Méndez Pittari, domiciliado en la esquina de las calles Ballivian y Tarija en la ciudad de Santa Cruz, con el segundo premio de una cafetera eléctrica National; Julio Héctor Peñaranda, domiciliado en la calle Fco. de Miranda No. 159 con el tercer premio de una plancha eléctrica National; Jaime Gonzalez M. domiciliado en la calle Guatemala No. 58, con el cuarto premio de $b. 100 en efectivo y Ernesto Nogales de la Vega, domiciliado en la Av. República s/n. también de la ciudad de La Paz, con el quinto premio de $b. 50 en efectivo.

Los premios a los concursantes de La Paz, serán entregados el próximo jueves a hs. 11 en las oficinas de PRESENCIA. El concursante de Santa Cruz, debe presentarse en la Oficina de Presencia de aquella ciudad para retirar su premio.

En la composición gráfica, aparecen dos concursantes de Bibliomanía favorecidos con los segundos premios de los sorteos 184 y 183. Ellos son: José Terrazas y María Luisa de Gutiérrez, cada uno con una cafetera eléctrica National.

Un film de DAVID LEAN
DOCTOR ZHIVAGO

AVISO RECT: 0051/69

Universidad Mayor de San Andrés

Facultad de Farmacia y Bioquímica

Exámenes Profesionales

Se comunica a los señores egresados de la Facultad de Farmacia y Bioquímica, inscribirse mediante memorial presentado al Rectorado de la Universidad para su admisión en las pruebas de grado conforme al siguiente detalle:

VENCIMIENTO:- Miércoles 26 de Febrero, hrs. 18.
SORTEO:- Ciclos Bioquímico y Farmacoiógico, Lunes 3 de Marzo, hrs. 14.30.
INFORMACIONES:- Av. Saavedra 2224.-Miraflores.

La Paz, Enero 1969

Dr. Raimundo Manrique Ruiz
Decano.

TELEFONOS AUTOMATICOS DE LA PAZ S.A.

Ubicación de direcciones para instalaciones domiciliarias

No habiendo sido posible ubicar las direcciones de los iguientes nuevos accionistas, se les encarece reunirse el día martes 4 de los corrientes, a hrs. 9.30 y 14.30, en Villa Fátima, sitio donde se halla el surtidor de gasolina, lugar en el que se encontrará el personal de T.A.S.A. para ubicar dichas direcciones, haciendo notar que de no presentarse a esta citación la Empresa no efectuará la instalación de su línea telefónica:

Domingo Summi Quispe
Armando Peredo Sahonero
Javier Reque Diaz
Riveros Velasco Castro
Hugo Saavedra Goitia
Lionel Tellez Brun
Luis Aiza Medina
David Boutier
Rolando Calla Vargas
José Gutiérrez Cabrera
Nicasio Gutiérrez Burgos
Juan Pérez Guerra
Roberto Bermejo Melendez
Félix Collao Mangudo
René Sanabria Flores
Inés de Navia Crespo
Bolivian Plywood S.A.
Joaquin Revilla Dávila
Ernesto Macías Angulo
Miltón Muñoz España
Guillermo Cuadros Paz
Angel Palma Zurita
Julieta de Aguino
Fernando Castellón
Oscar Zegarra Urdanivia
Hugo Meneses Escóbar y Sra.
Luis Velasco
Celso Copa Terán
Clovis Villegas Chacón
René Núñez Lozada
Mario Riveros Flores
Nelly Calvimontes Garrón
Rooney Inofuentes Pary
Y.P.F.B.
Escuela Simon Rodríguez
Irma Nuñez del Prado (Carlos)
Edmundo Vargas Daza
Bernabé Villarroel F.
Ventura Gallardo Burgoa
Luz Elio Fajardo
Laura Sara de Zeballos
Andrés Flores Martinez
Emilio García Agreda
Sócrates Bernal Farfán
Pablo Aparicio Campos
José Tórrez Waman
María de Barazaín Carrasco
Pastor Paz Condori
José Vargas Landa
Hilda Burgos de Rendón
Luis Guillén C.
Laura de Alcázar
Jorge Morgan Vargas
Guisa del Pio
Amalia Brun Irigoyen
Lucia Benitez Ruiz
Víctor Hugo Ramirez Suárez
Hugo Orellana
Bertha Bejarano Santa Cruz
Dante Diaz Kaune
Enrique Urquidi Sandi
Elías Fernandez
Nora Jimenez Flores
Eusebio Tarqui Rodriguez
Nelly Zorilla Plata
Nancy Salazar Cárdenas
Frd. Loayza Monrroy
Carmen de Zapata Fiorilo
Teodosio Camacho Garnica
Guillermo Vargas Sarmiento
José Gamarra Gutiérrez
Alberto Rivera Chávez
Emilio García Agreda
Armando Paz Soto
Alicia Antezana de Lugones
Angel del Castillo Miranda

La Paz, 3 de Febrero de 1969.

DEPARTAMENTO DE RELACIONES PUBLICAS

MARIA DE ORO

APARTAMENTO "G"

JEFF COBB

MARK TRAIL

EGOISTO

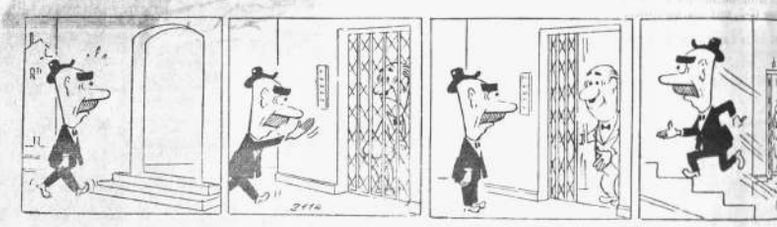

GUMERCINDO

PICA PIEDRA

ALFREDO

ESPORTITO

léxico juega hoy frente a Colombia en ciudad León

éxico, Feb. (AFP).- La selec- nacional de fútbol de México el martes próximo jugará con- la de Colombia en la ciudad de a es sin duda alguna la mejor as que han representado a este en la ya larga lista de con- taciones mexicano-colombia- a nivel nacional Es desde lue- muy superior a la que con apu- venció a Colombia por un gol ro el pasado 13 de octubre, du- e los juegos olímpicos. Así , no es precisamente un día ampo lo que les espera a los mbianos en el moderno Estadio León, al que le caben 30.000 es- adores.

s anfitriones del próximo dial están practicando desde el pasado un fútbol de gran clase, l que predomina un sentido po- común del juego colectivo si no carece tampoco de brillan- iniciativas individuales a cargo cipalmente de una defensa co- Mario Pérez, prototipo del "li- o" moderno, y de un ariete co- Enrique Borja capáz de rema- a gol desde la postura más in- bsímil.

s hombres de Ignacio Trelles, écnico que le ha dado jerar- internacional a la selección su país, agobian al rival con el esante tejido de un fútbol bien estado, moderno, rápido, inci- que generalmente impone su en el terreno, aunque no siem- en el marcador. El "pecado" imo de los tricolores mexica- es, en efecto, y en esto se pa- en a sus rivales del martes, escasa efectividad de sus golea- es.

n estas condiciones, se consi- a lógicamente que no será este rtes cuando el equipo de Colom- logre su primera victoria sobre xico. Excluyendo los encuentros respondientes a los Juegos Cen- americanos y del Caribe, a car- de formaciones juveniles, las ecciones nacionales de ambos ses se han enfrentado ya en o- ocasiones -despues de Brasil, ombia es el país sudamericano mas veces ha jugado contra xico- siete de las cuales se han dado a favor de los mexicanos n empate (2-2, en Cali, en 1962).

n 1962, en la capital mexicana, locales ganaron 1-0, un magro rcador que habría de repetirse mismo año en Bogotá. En 1967 nte los juegos panamericanos, cifras fueron más contundente- los mexicanos, que habrían de arse el título, metieron tres es contra ninguno a la peor se- ción colombiana que hemos vis- En 1968, a fines de enero, la se- ción olímpica de Colombia su- bió por 3-1 en el "Estadio Az- a" y por 3-0 en León, en el mis- escenario de pasado mañana.

r último, los visitantes perdie- en ambas ocasiones por 1-0, el ya citado partido de los jue- olímpicos y en la visita hecha Bogotá en octubre por la selec- n mexicana. En fútbol los mexi- os se desquitan con creces de sinsabores que les dejan las frontaciones ciclísticas con los aro Pachon, Martín "Cochise" ríguez y compañía.

HANSA
sinónimo
de
onfianza

JUVENTUD
CON
HORMONAS
MASCULINAS
Fortalecen las Glándulas del hombre y restablecen la
VITALIDAD SEXUAL
La ciencia médica ha perfeccio- nado una fórmula que estimula las glándulas restaurando no sólo el vigor sexual, sino también lo- grando que la persona se sienta optimista, eufórica, de buen carác- ter y con mayor claridad mental para afrontar sus problemas de trabajo. Esta nueva fórmula se llama TONOSEX y es sorpren- dente su efectividad y rapidez, en los hombres prematuramente impotentes, notándose casi de in- mediato sus efectos. T-13
TONOSEX RESTAURA LA VITALIDAD

Importante reunión de la FIFA para considerar aspectos del Mundial

Paris, feb 3 (AFP)- La comisión de prensa de la FIFA (Federación Internacional de Fútbol) se reunió hoy aquí para estudiar distintos problemas relacionados con el mundial de México de 1970.

Presidió la reunión Giuseppe Bardigotta (Italia) y asistieron Satanley Rous, presidente de la FIFA, Antoine Chiarisoli, vicepresidente, Jacques Ferran, y otras personalidades. También estuvo presente, como observador Ramon Alatorre (México) secretario general del comité de organización del campeonato del mundo de 1970.

La comisión tomó nota del acta de distribución de los cargos en el seno del comité de organización de México. Anselmo Delgado se encargará de la prensa mexicana, Raimundo Cuervo, director de los medios de difusión, será responsable de asuntos relacionados con la prensa extranjera, y Héctor Ortiz, de las instalaciones.

La comisión de prensa de la FIFA designó a Ramón Alatorre como responsable general de los servicios de prensa.

La comisión escuchó los informes de A. Herbauts y R. Court sobre la organización de prensa del torneo olímpico de fútbol celebrado en México. También estableció un calendario en materia de acreditación que desea se cumpla con miras a la fase final de la próxima copa del mundo de fútbol.

El calendario quedó establecido así: Primero de abril de 1969- envío por el comité organizador mexicano a las asociaciones interesadas de un cuestionario destinado a establecer un censo provisional de los periodistas que asistirán al evento.. 31 de julio de 1969- expiración del plazo para la devolución a México de los cuestionarios debidamente llenados. 31 de diciembre de 1969- Fecha límite par a la expedición de las solicitudes individuales de acreditación. 31 de enero de 1970- Comunicación al comité organizador, por parte de los órganos de prensa de los partidos a los que desean asistir en octavos de final.

La comisión formuló el deseo de que la FIFA cree un órgano encargado de la transmisión permanente de informaciones a la prensa.

Pelé no sufrió ningún accidente en el hotel donde se hospeda el Santos

Lourenço Marques, feb 3 (AFP)- Pelé desmintió hoy las informaciones que habían circulado, según las cuales había sufrido un accidente muscular cuando se bañaba en la piscina de su hotel, antes del partido con el Austria.

El "rey añadió que si durante el segundo tiempo del encuentro contra el Austria de Viena no había dado el mismo rendimiento que de costumbre, se debió más al calor que a una lesión muscular.

El Doctor Lopper, director del Austria, declaró refiriéndose al Santos: "Es un gran equipo que practica un excelente fútbol. Su victoria contra nosotros fue justa por la actuación que tuvieron sus jugadores en el primer tiempo, pero si acostumbran a jugar la segunda mitad tal como lo hicieron contra nosotros, sufrirán frecuentes disgustos. Nuestros muchachos pudieron haberle dado la vuelta al partido y fallaron las ocasiones, pero hay que tener en cuenta que no habían jugado desde el día 15 de diciembre".

Los periodistas de la prensa internacional que presenciaron el partido entre el Santos brasileño y el Austria de Viena, concedieron el premio "naranja" (premio de la amabilidad) a Turca, Pelé, Marcal, Amaury, Edú Negreiros y Delgado.

En cuanto el premio "limón" (contrario al premio naranja) confesaron que no podían atribuirlo a nadie y lo declararon desierto. Con lo que se demuestra que los jugadores del Santos además de ser excelentes futbolistas, se comportan como buenos chicos.

Los jugadores del Santos tuvieron hoy el día libre. Pero todos permanecieron en el hotel, descansando de la fatiga del partido de ayer y refrescándose en la piscina.

"Ni en el Brasil hace tanto calor como aquí", declaró Gilmar que se paso toda la mañana sentado en un salvavidas en medio de la piscina. El termómetro marcaba 42 grados.

Juegue a la
LOTERIA
NACIONAL

Fútbol en serio es fútbol internacional.

Desde la década del 20 en que Ecuador le ganó a Inglaterra, el fútbol latinoamericano ha ido en constante superación.
Hoy, es el mejor fútbol del mundo.
Esto lo han tenido que reconocer hasta los ingleses, que a pesar de ser los últimos Campeones del Mundo no tienen el mejor fútbol.
Solo en Latinoamérica se han dado jugadores como Pelé de Brasil, Carrizo de Argentina, Rocha de Uruguay, Infrán de Paraguay, Ugarte de Bolivia.
En ninguna parte como en Latinoamérica la final de una Copa puede tener una conclusión tan reñida y excitante como la última Copa Libertadores de América, para dar ejemplos cercanos.
En ninguna parte como en Latinoamérica hay estadios tan estupendos como el Nacional de Santiago y Lima, el Campín de Bogotá, el Atahualpa de Quito, el Maracaná de Río.
Ya ve. El verdadero fútbol es latinoamericano.
Internacional. Y usted...¿es internacional?
Es muy distinto leer un partido, informarse de un gol, que vivirlo.

Ni un artículo, ni una cámara, ni el mejor comentarista puede sustituirlo a usted mismo.
Lo que usted ve y siente con un pase, una jugada peligrosa en la zona de gol.
Cuando el estadio tiembla y una muchedumbre con usted se levanta y grita:
¡¡¡gooooooooooooooooooooooooooooooooool!!!
No. No es lo mismo vivir personalmente que vivir prestado.
Entonces, ¿qué espera para ver el buen fútbol donde el buen fútbol se juega?
Tal vez usted piensa que volar es caro .....
Consulte a su agente de viajes IATA.
O a Braniff International.
Averiguará que, afortunadamente, estaba equivocado.

Braniff International
Av. Camacho 1245 Tel. 21100

SINTONICE INFORMATIVO CRONICA: de Lunes A Viernes
Cruz del Sur Hs. 20:00 Universo Hs. 20:25 Progreso Hs. 22:20 Bolivia (Oruro) Hs. 20:00 La Plata (Sucre) Hs.20:00
Indoamérica(Potosí) Hs.20:00 Santa Cruz(Sta.Cruz) Hs.20:00 Luis de Fuentes (Tarija) Hs.20:00 Ibare (Trinidad) Hs.20:00

Ruedan mas
porque son mejores...
Y son mejores
porque son bolivianas!
ZIMERI BOLIVIANA

PRESENCIA Deportes
La Paz, Bolivia, martes 4 de febrero de 1969.

Llantas de Caucho puro del Beni
SIN RIVAL EN CALIDAD
PRUEBELAS COMPRANDOLAS
COCHABAMBA-BOLIVIA • casilla 1676 • tels. 3160-3775

ARGENTINOS Y PARAGUAYOS.- Anoche llegaron a nuestra ciudad la selección argentina de fútbol y Cerro Porteño de Paraguay. A la izquierda Perfumo, Minniti, Pascuttini, Yasalde y Wehbe, de la selección de Argentina. A la derecha: el equipo de Cerro Porteño que el domingo deberá enfrentar a Bolívar por el torneo Libertadores de América, en La Paz.

Lesión de Mollinedo no reviste gravedad

Una contusión violenta en la pierna izquierda, impedirá a Isaac Mollinedo puntero izquierdo de Bolívar, poder practicar por espacio de 15 días, según anunció ayer el médico "celeste", Dr. Reynolds.

Mollinedo sufrió la lesión al tener un choque con el jugador Gerson Balcázar de Litoral, lo que hizo temer, y ese fue el diagnóstico en principio rotura de ligamentos. Felizmente la lesión no es tan grave. Mollinedo volverá a las prácticas en 15 días más, pero mientras tanto requiere de un absoluto reposo razón por la que se le colocará una fólula de yeso para inmovilizar su pierna.

Mollinedo se mostró temeroso el domingo por la noche, Dijo que de ser una lesión grave, dejaría el fútbol definitivamente y que se iría a estudiar a Estados Unidos. Estaba casi convencido de que su lesión revestía gravedad.

"Sentí un tremendo dolor al caer dijo, y lo que más me impresionó fue como sonó mi rodilla. Si es una cosa grave dejaré el fútbol, porque no creo que vuelva a jugar sin miedo y temo perder mis condiciones. Lo peor es que se trata de la pierna izquierda, si hubiese sido la derecha, no sentiría tanto". Felizmente ayer se confirmó que su lesión no reviste gravedad.

MOLLINEDO LESIONADO.- Isaac Mollinedo, el puntero izquierdo de Bolívar, yace lesionado. Felizmente su lesión no reviste gravedad y dentro de unos 25 días ya podrá estar nuevamente en condiciones de volver a jugar.

HORARIO PARA USO DE ESTADIO HERNANDO SILES

El Comité Departamental de Deportes preparó el horario en el que podrán usar el estadio Hernando Siles, los equipos de Cerro Porteño, Bolívar y la selección de Argentina.

Mañana, de 10 a 12 horas, entrenará Cerro Porteño, y de 16 a 18, Bolívar. El jueves, de 10 a 12, la selección Argentina y de 16 a 18 Bolívar. El viernes de 10 a 12, Cerro Porteño y de 16 a 18 la selección de Argentina.

Los horarios para la próxima semana serán confeccionados de acuerdo a las circunstancias y a las condiciones del campo de juego.

Bolívar después de su entrenamiento de hoy, retornará a la concentración de la Academia de Policías, en Seguencoma, donde permanecerá hasta el próximo 28. El 1o. de marzo viajará a Asunción del Paraguay.

Equipo argentino y Cerr
llegaron anoche a La P

Hay optimismo en delegación parag

La selección argentina de fútbol y Cerro Porteño de Paraguay, arribaron anoche, a las 22 horas a nuestra ciudad, para cumplir una etapa de aclimatación el primero, y para disputar su encuentro contra Bolívar por la Copa Libertadores de América, el segundo.

Paraguayos y argentinos se mostraron satisfechos y contentos de poder estar en tierra boliviana y sobre todo, de lograr sus objetivos. Los paraguayos un gran deseo de p un buen espectáculo domingo y de conseg posible, uno o dos p via, que les den m ce para su clasifica da fase del torneo L América.

Los argentinos, permanecer 18 días realizar experimen una adecuada aclima permita desenvolve mente, en el partido deberán disputar fr por las eliminatoria nato mundial.

Diversas activida los argentinos en m planificaron un trab mita lograr su objet guayos, según decla directivos, realizaro preparación para ju y cumplirán la últim semana, hasta el dom nidad en la que ju Bolívar.

DECLARACIONES

"El problema m tura de ahí que ve tiempo suficiente p nos para jugar con l livianos", dijo el Cerro Porteño cuan ropuerto de El Alt vistado por uno de n tores.

Egidio Landolfi, raguayo, manifestó ción es clasificars seguros de ello ya cho entusismo y opt cer un buen papel. ven. Se ha renovad plantel por eso que las esperanzas de manifestó finalmen dolfi. El Presidente rónimo María Angu problema de la altu

El Dr. Angulo ya a La Paz. "Confía guir la clasificación sión terminante de Cerro.

El delegado Ray "nuestro equipo e rado, de ahí que te ridad de conseguir ficación.

Esto sin desmer dad de Bolívar, de nas referencias".

Finalmente habló temio Villanueva, nados paraguayos, cha fe en Cerro y plirá un brillante p se de la Copa Libe

DELEGACIONES ARGENTINA

Delegado: Julio D.T. Humberto D cos: Dr. Félix Ve dro Pittaluga, Dr. bajal, Kinesiólogo nez, Laboratorist no Benitez, Utiler Jugadores: Rober gardo Andrada, Al tín M. Cejas, Vic Rodolfo J. Fisch Pedro Gonzales, Héctor Miniti, Arn rello Pascuttini, R Jorge Recio, Juan berto Salomone, M Carlos J. Veglio Héctor Yasalde.

CERRO PORTE Gerónimo Angulo dos: Raymundo G y Tomás Safi, D. fi, P.F. Carlo Dur dico Milhen Esme Julio Gonzales; In to Silva, Jugador llanueva Héctor S nio Gavilán, Justi Francisco Mirand doza, Miguel A. S Saturnino Arrúa, quet, Severiano I

FISHER Y RULLI.- Integrantes de la selección de Argentina que llegó para realizar experimentos sobre la aclimatación en la altura de sus jugadores. Argentina se prepara para disputar las eliminatorias del mundial contra Bolivia y Perú.

VENEZUELA PROYECTA REALIZAR COMPETENCIA AUTOMOVILISTICA DE PAISES BOLIVARIANOS

Para señalar que existe la posibilidad de concretar anualmente una carrera de automóviles de fórmula, entre Venezuela y los países bolivarianos y para hacer observaciones a los coches fabricados por Willy Bendeck, el Encargado de Negocios de Venezuela, convocó ayer a una conferencia de prensa.

Dejó traslucir que "no había fórmula 4" y que era simplemente el "fórmula V" el que se usaba para competencias de pista, en otros países.

Sin embargo, con fotografías y revistas se comprobó que existe el fórmula 4, aunque en el exterior se los fabrica con el motor en la parte posterior del coche. Es decir, adaptando coches VW, que de fábrica, vienen con el motor atrás.

Willy Bendek que asistió también a la conferencia, afirmó que los coches que él construye llevan el motor adelante, no porque él así lo quisiera, sino porque resultan mucho más económicos y su propósito, después de consulta con los corredores de La Paz, es de que todos estén en condiciones de comprarlos. "No nos podemos beneficiar unos cuantos que estamos en posibilidades económicas, dijo, y dejar al resto, que son los más, en condiciones inferiores".

Señaló que se dedica a la fabricación de estos coches sólo por hacer que todos puedan contar con la misma máquina, pero que si existe alguna persona que fabrique los fórmula x 4, con el motor atrás y a precios realmente económicos, él cerraría su fábrica para dar posibilidad a la otra fábrica. Pero que lo importante era que los coches sean baratos y estén al alcance de todos. Esta y no otra la razón para suprimir la construcción de los fórmula 4 en los talleres de "CAMENA".

Marcas aceptables en torneo pre-selectivo de natación

El torneo pre-selectivo organizado por la Asociación local de natación se cumplió con éxito en la piscina del estadio Siles. Además, se realizaron pruebas a cargo de los pequeños nadadores que lograron destacarse en los cursos recientemente finalizados. He aquí los resultados de la competencia pre-selectiva:

VARONES MAYORES.- 100 mts. ESTILO LIBRE.

1. Gregorio Aramayo; 0,59.2; 2.- Justo Loayza, 1.04.2; 3.- Rodolfo Quintanilla, 1.04.8; 4.- Daniel Linares, 1.04.9; Hugo Reyes, 1.04.9; 6.- Ramiro Estenssoro, 1.05.0; 7.- Luis Lora, 1.05.1; 8.- Guy Murillo, 1.05.5; 9.- Teddy Gutiérrez, 1.07.4; 10.- Boris Guzmán 1.11.0; 11.0 Emilio Velasco, 1.14.4; 11.- Jesús Ticona, 1.14.4.

200 MTS. ESTILO LIBRE:

1.- Gregorio Aramayo, 2.18.5; 2.- Daniel Linares, 2.24.4; 3.- Rodolfo Quintanilla, 2.27.6; 4.- Justo Loayza, 2.41.9.

100 MTS. ESTILO ESPALDA.

1.- Luis Villa 1.11.8; 2.- Ronaldt Malpartida, 1.20.8.

100 MTS. ESTILO PECHO. 1.- Mario Villa, 1.15.1; 2.- Edwin Quintanilla, 1.21.0; 3.- Fernando Viscarra, 1.24.0; 4.- René Carballo, 1.24.4; 5.- Domingo Zapata, 1.25.2; 6.- Boris Guzmán, 1.31.8.

200 MTS. ESTILO PECHO

1.- Mario Villa, 2.48.0; 2.- Edwin Quintanilla, 2.53.1; 3.- Fernando Viscarra, 3.02.0.

100 MTS. ESTILO MARIPOSA

1.- Mario Villa, 1.09.0; 2.- Edwin Quintanilla, 1.30.9.

100 MTS MEDLEY INDIVIDUAL

1.- Rodolfo Quintanilla, 1.15.2. 2.- Mario Villa, 1.15.8; 3.- Guy Murillo, 1.19.0; 4.- Edwin Quintanilla 1.22.0; 5.- Jesús Ticona, 1.29.7; 6.- Emilio Velasco, 1.34.8.

CATEGORIA DAMAS

100 MTS. ESTILO LIBRE. 1.- Verónica Estenssoro. 1.17.4; 2.- Mabel Velasco, 1.19.2 ./.; Rosita Velasco, 1.21.0; 4.- Teresa Pino, 1.21.5.

100 MTS. ESTILO ESPALDA

1.- Mabel Velasco, 1.21.8; 2.- Rosa Velasco, 1.24.2; 3.- Roxana Saunero, 1.26.4; 4.- Pilar García, 1.28.2.

100 MTS. ESTILO PECHO 1.- Rosmery Ticona, 1.29.4; 2.- Alicia Condori, 1.31.6.

SE PROYECTA CARRERA BOLIVARIANA.- El Encargado de Negocios de Venezuela indicó que su país proyecta realizar una competencia de autos de fórmula. Dejó traslucir que no existen los de fórmula 4, pero se le demostró lo contrario.

DIDI AFIRMA QUE PERU ELIMINARA A ARGENTINA Y BOLIVIA DE MUNDIAL

Lima, feb. 3 (AFP). El entrenador de la selección peruana de fútbol, Didí, expresó que esta última concurrirá a las finales del campeonato mundial de México luego de eliminar a los equipos nacionales de Argentina y Bolivia.

El ex-campeón mundial que comenzará a trabajar con la preselección peruana hacia el 15 del presente declaró a la prensa local que tiene confianza en Dios y en los jugadores para lograr la clasificación.

Dijo que su técnica constituirá en un ataque agresivo frente a los bolivianos y en actuar con calma e inspiración ante los argentinos, pero siempre atacando y defendiendo en bloque.

Didí añadió que el Perú cuenta con una defensa cimentada y una delantera espléndida, pero que falta mejorar la línea media con la cual piensa trabajar a fondo.

Manifestó, igualmente, que no teme, pero si respeta a los argentinos que practican un juego de toque y veloz, y que los bolivianos pueden ser considerados como enemigo chico.

El hexagonal de fútbol finaliza hoy en Chile

Santiago de Chile, 3 (AP).- Con dos partidos se clausura mañana el torneo hexagonal internacional de fútbol que se disputa aquí desde enero, y que encabeza hasta ahora el equipo Dynamo de Moscú.

Mañana jugarán Corinthians de Sao Paulo, con Estrella Roja de Yugoslavia, a las 18.00 est, y Colo Colo y Universidad de Chile a las 20.00, éstos, ambos, son locales.

Las posiciones:

1. Dynamo, 7 puntos; 2. Colo Colo, 6 puntos. 3. Corinthians, 4 puntos. 3. San Lorenzo de Almagro, Argentina, 4 puntos. 5.- Universidad de Chile, 3 puntos. 6.- Estrella Roja, dos puntos.