BIBLIOTECA DEL BANCO CENTRAL DE BOLIVIA

Golpe Militar en Panamá: Arias fue derrocado

PANAMA (AFP) 12 La Guardia Nacional ha asumido el control de los principales cuarteles de la República en un aparente golpe de estado contra el recién instalado gobierno de Arnulfo Arias.

La primera noticia surgió en la ciudad de David donde el mayor Boris Martinez se levantó en armas contra el Gobierno adueñándose de la situación en la importante Provincia de Chiriqwi. Martinez expidió una proclama informando que se ha constituido una Junta Militar de Gobierno que llamará a elecciones cuando lo considere conveniente. La proclama califica de "doloso y fraudulento" al proceso electoral en el cual fue elegido Arias, quién tomo posesión el 1 de octubre y desde entonces había tomado varias medidas para reorganizar la Guardia Nacional, jubilando a sus dos primeros comandantes, enviando al exterior al teniente coronel Omur Torrijos, y cambiando a los jefes de los más imprtantes cuarteles. Poco después el cuartel de Tocumen, próximo al aeropuerto internacional se sumó al movimiento y cerró el aeropuerto prohibiendo la salida y llegada de aviones. Cuatro camiones de tropas que se dice estaban al mando del Tte. Coronel Torrijos se dirigieron al cuartel central de la Guardia Nacional de la ciudad de Panamá y lo tomaron haciendo un solo disparo al aire. Poco después los camiones de tropa salieron en dirección al Palacio Presidencial donde a las 10 de la noche había un intenso tiroteo entre la guardia presidencial y los otros efectivos de la Guardia Nacional. Se cree que la Guardia Nacional ha dominado también los cuarteles de Colón y Santiago. El Coronel Bolfvar Urrutia quién asumió el mando de la Guardia Nacional a las 10 de la mañana del viernes quedó arrestado por las tropas de Torrijos.

El viernes a las once de la noche la guardia nacional dominaba plenamente la situación, controlando todos los cuarteles del país y manteniendo sitiada la Presidencia de la República, el único lugar donde el golpe de estado encontró resistencia.

El Presidente Arnulfo Arias no se halla en palacio y según rumores sin confirmación a la hora del golpe se encontraba en un teatro de donde fue advertido por amigos de lo que ocurría.

La guardia nacional procedió a cerrar radio aeropuerto y radio Soberana, la Guardia Nacional dispersó una multitud de mil personas haciendo numerosos arrestos.

La proclama que la guardia nacional ha pasado por radio, unica-

(Pasa a la pagina 9)

PRESENCIA

AÑO XVII - No. 3.704 - LA PAZ, BOLIVIA, SABADO 12 DE OCTUBRE DE 1968 - 24 PAGINAS - $b. 0.50

Apolo 7 en pleno vuelo espacial de once días

CABO KENNEDY, Florida, 11 (AFP).- Estados Unidos emprendió hoy con éxito la carrera final hacia la Luna, lanzando al espacio en vuelo orbital a tres cosmonautas a bordo de la cabina lunar Apolo-7.

El Comandante de a bordo, Walter Schirra, informó seis minutos después del lanzamiento que "todo marchaba como un sueño" y que la tripulación de la cabina sólo oyó "un ligero ruido" cuando fue disparado aquí el gigantesco cohete portador Saturno a las 11.02 (15.02 GMT).

El vuelo "Apolo 7" continuaba esta noche desarrollándose normalmente y la torre de control ordenó a las 18.30 hora local (20 30 GMT) al comandante de a bordo, Capitán Walter Schirra, que continúe su viaje espacial 4 horas más.

Todas las noches, a la misma hora, la torre de control debe autorizar una jornada más de viaje y ordenar el regreso a la tierra.

Los cosmonautas no tienen ninguna maniobra más que efectuar hasta la reunión de mañana sábado, con la cabina y el segundo último piso del cohete portador y se dispusieron a pasar la noche.

Se quitaron sus escafandras cósmicas y sus cascos para ponerse cómodos y se disponían a esa hora a cenar cómodamente y después dormir.

La cabina Apolo - 7 se colocó diez minutos y veinte segundos después del lanzamiento en una órbita muy próxima de la prevista, con un perigeo de 226 kilómetros y una apogeo de 280. La NASA (Administración Nacional de Aeronáutica y del Espacio) había fijado respectivamente 228 y 284 kilómetros.

Poco después de anunciar las coordenadas de la órbita, Schirra informó que la cabina se encontraba exactamente sobre las Islas Canarias (España), en el Atlántico oriental.

Anteriormente, Donn Eisele, en su calidad de oficial de navegación anunció que todos los instrumentos de a bordo funcionaban perfectamente. El centro terrestre de control le contestó que el lanzamiento no podía haber estado "más cerca de la perfección".

El lanzamiento del Apolo-7, que constituye un ensayo general del primer lanzamiento de cosmonautas norteamericanas hacia la Luna, fue seguido por televisión en la Casa Blanca por el Presidente Lyndon Johnson, al que acompañaba el Canciller francés, Michel Debre, que lo visitaba.

Es la primera vez que los Estados Unidos lanzan tres cosmonautas juntos. Schirra se convirtió hoy en el primer hombre que viaja tres veces al espacio.

Millares de personas asistieron al lanzamiento desde los alrededores de Cabo Kennedy, donde se fueron reuniendo desde hace días en una afluencia de curiosos sin precedentes.

Entre las personalidades presentes en Cabo Kennedy figuraban Thomas Paine, el nuevo Administrador de la NASA, y su predecesor en el cargo, doctor James Webb.

Antes del final de su décima vuelta a la tierra, la cabina espacial se desprendió del segundo cuerpo del cohete portador, junto al cual voló durante unos quince minutos y realizó un simulacro de junción espacial.

El objetivo de esta maniobra fue el adaptador del "módulo lunar" situado en una de las extremidades del último cuerpo del "Saturno 1-B".

Esa técnica fue preparada durante los vuelos del programa "Gemini", en el que cosmonautas norteamericanos lograron siete junciones efectivas de vehículos espaciales con otros satélites artificiales.

Después de esa maniobra, cápsula y cuerpo de cohete se distanciaron para seguir volando a unos ciento sesenta kilómetros uno de otro.

Durante la jornada del sábado, la cabina recibirá dos impulsos de más de nueve toneladas de empuje, el primero a las 17.00 GMT y el segundo a las 19.00 GMT.

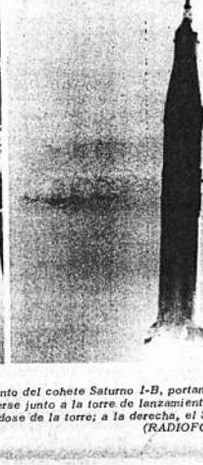

Cabo Kennedy, 11.- La secuencia muestra tres momentos del exitoso lanzamiento del cohete Saturno 1-B, portando la cabina espacial Apolo 7, esta mañana. A la izquierda el cohete comienza a moverse junto a la torre de lanzamiento; al centro, en medio de gran estruendo, llamas y humo, el Saturno se levanta separándose de la torre; a la derecha, el Saturno en pleno vuelo surca el aire para colocarse en órbita. (RADIOFOTO AP)

El capitán Walter Schirra es el Comandante del Apolo 7. Bajo su responsabilidad funciona el vehículo espacial.

Walter Cunningham, segundo civil estadounidense que evolucionará en el espacio, tiene el título de "piloto de módulo lunar". Cunningham cumplirá un papel activo en los once días que durará la misión.

El Mayor Donn Eisele cumple funciones de piloto del "módulo de comando" que es la cabina en la cual los tres astronautas permanecerán durante todo el viaje espacial. Eisele es también oficial de navegación.

El Presidente dice que Bolivia no debe imitar al Perú expropiando el petróleo

El Presidente Barrientos comentó ayer la nacionalización del petróleo practicada por la Junta Militar del Perú, diciendo que si se adoptan nuevas medidas podría ser un importante hito y experiencia. Sostuvo que Bolivia no debe imitar al Perú expropiando las instalaciones de la Gulf porque los casos no son similares.

El siguiente es el texto íntegro de la declaración hecha por el Presidente cuando volvió de Cochabamba:

El Perú como Estado y Pueblo soberano es libre de solucionar sus problemas y determinar su destino de acuerdo a sus propios y legítimos intereses. No tendrfa nada más que comentar.

En cuanto a la International Petroleum Corporation, tengo entendido que ya el Presidente Belaúnde reivindicó para el Perú los yacimientos de la Brea y Pariñas. Ahora la Junta Militar suma a esta medida la expropiación de la Refinería de Talara.

Por lo que sabemos aquellos campos estaban bajo explotación desde hace más de 30 años y creo que hay una disputa por una deuda al Estado Peruano que se estima en varios centenares de millones de dólares.

El pueblo de Bolivia sentirá siempre viva simpatía por todos los éxitos del pueblo peruano. Si las presentes medidas son fortalecidas con una substancial capitalización de la Empresa Petrolífera Estatal. Si logra fortalecer su balanza de pagos y si soluciona satisfactoriamente el problema del pago de sus deudas, el Perú nos señalará un hito significativo para la liberación de nuestros pueblos.

Si a todos los éxitos enunciados se suma un dinámico estímulo a la inversión privada, tendremos la satisfacción de celebrar una gran experiencia.

Nuestro caso no tiene similitud con el caso del Perú. Cada Nación tiene sus problemas específicos y en ellos debemos mantener la mirada clara, así como nuestras formulaciones. No es cuestión de ser imitadores.

En Bolivia, la Empresa Privada "GULF" ha entrado recién a su segundo año de explotación con una inversión que fluctúa entre 80 y 100 millones de dólares. La International Petroleum Corp. tiene más de 30 años de explotación y es acusada por defraudaciones. Este caso es el que jamás debe hacer la "GULF" ni permitir el Estado Boliviano en ningún momento.

Otra cosa que Bolivia no debe permitir el desaliento a la inversión privada. Mi Gobierno, el Pueblo todo y yo personalmente, creemos que la inversión, el estímulo al capital productivo y justo, es factor decisivo para el desarrollo económico y la consiguiente justicia social. De otra manera, no estaríamos en condiciones de movilizar nuestros recursos naturales, de crear, organizar y fortalecer nuestros polos de desarrollo, de vertebrar nuestro territorio, de industrializarnos, etc. Cuando un país se encuentra estacionado en el plano de subsistencia como Bolivia, cuando a diario hay que batallar con los acreedores para convenir fórmulas de pago, cuando los ingresos suelen ser inferiores a los egresos, cuando el mayor empleador con poca rentabilidad es el Estado, entonces la verdadera revolución consiste en crear previamente, las condiciones dinámicas para las futuras transformaciones socio-económicas. La pédanterfa lírica de los reaccionarios bolivianos no sorprende la

(Pasa a la página 9)

Comida caliente y comodidad tienen ocupantes del "Apolo"

CABO KENNEDY, 11 (AFP) - La alimentación de los tres cosmonautas que hoy iniciaron un viaje espacial en "Apolo 7" será similar a la de sus predecesores en la serie "Gemini", se reveló aquí hoy oficialmente.

Según dicho anuncio, Walter Schirra, Donn Eisele y Walter Cunningham, tendrán en el menu cotidiano alimentos concentrados y deshidratados por congelación.

Para los pilotos del "Apolo 7" habrá, sin embargo, una innovación. Dispondrán de agua caliente para reconstituir los alimentos. Un aparato de calefacción de un nuevo modelo permitirá hacer subir la temperatura del agua hasta 65 grados centígrados.

Los tres astronautas podrán utilizar también un depósito de agua fresca potable, cuya temperatura será de diez grados centígrados.

COMODIDAD

El habitáculo de la cabina "Apolo 7" - o "módulo de comando" (M.C.) - ofrece por primera vez a los cosmonautas norteamericanos la posibilidad de efectuar un viaje espacial en condiciones de relativa comodidad.

De un volúmen de unos seis metros cúbicos (como una pequeña tienda de camping), el habitáculo que ocupan Walter Schirra, Donn Eisele y Walter Cunningham, es tres veces más espacioso que el de la cabina biplaza del programa espacial "Gemini".

Los cosmonautas no estarán condenados esta vez a una inmovilidad cási total. Por lo menos podrán ponerse de pie cuando quieran, para estirarse y desentumecer las piernas.

Los asientos están uno al lado de otro. El navegante, Donn Eisele, ocupa el del centro. El comandante de bordo, Capitán Walter Schirra, el de la izquierda, y Walter Cunningham el de la derecha.

Como los respaldos de los asientos son reclinables, los cosmonautas podrán descansar en posición horizontal, lo que deberá asegurarles un sueño reparador. El plan de vuelo prevé que el navegante será el primero en dormir. Tras ocho horas de descanso, asumirá el mando de la cabina mientras duermen a su vez sus compañeros.

El habitáculo está dotado de cuatro ventanillas, por las que los cosmonautas tomarán fotografías de la tierra que transmitirán a las cadenas de televisión norteamericanas.

En el interior de la cabina existe una temperatura permanente de 24 grados centígrados estando aislada totalmente del frío gracial que reina en el vacío cósmico.

La altura exterior del "módulo de comando", de forma cónica, es de 3 metros 20 centímetros. La base tiene un diámetro de cerca de cuatro metros.

Fue licenciado el diputado Marcelo Quiroga Santa Cruz

Marcelo Quiroga Santa Cruz, representante por Cochabamba, ha sido licenciado por la Cámara de Diputados y el Ministerio Público podrá juzgarlo bajo la sindicación de incitar a la "inobservancia de la Constitución."

El licenciamiento se produjo anoche durante una sesión reservada que fue calificada por un diputado falangista como "una página negra en la historia del parlamento boliviano".

La Cámara estaba funcionando normalmente cuando, en forma repentina, el diputado Calvo Vera pidió que se ingrese en sesión reservada. Se trataba de dar a conocer el informe de la Comisión de Constitución y Justicia sobre el pedido del Fiscal para licenciar a Quiroga Santa Cruz. El llamado a sesión reservada no causó mucha sorpresa, pues se esperaba que de un momento a otro se la convoca. Lo que sí causó sorpresa fue la rapidez con la que la Comisión elaboró su informe: dos días y medio, sin que el diputado Arancibía (FSB) siquiera se enterase, como miembro de dicha comisión, de que se estaba estudiando el caso.

Había 87 diputados presentes, de los cuales 17 eran de Falange. Quiroga Santa Cruz no estuvo presente. Al aprobarse la resolución que dispone el licenciamiento del diputado, hubo 69 votos favorables a la licencia, 17 en contra y uno en blanco. Toda la bancada oficialista votó por licenciar a Marcelo Quiroga, mientras que la opositora, según trascendió después, libró una fuerte batalla verbal con argumentos constitucionales, tratando de salvar a Quiroga Santa Cruz. Pero la mayoría oficialista bloqueó el intento.

Quiroga Santa Cruz ingresó al Parlamento como diputado elegido dentro de la fórmula falangista, pero de inmediato declaró su independencia. Entre sus últimas actuaciones parlamentarias figuran peticiones de informe y resoluciones (no aprobadas) sobre problemas de ga y petróleo y una interpelación a t do el gabinete sobre el caso Argu das e ingerencia de la CIA en Bol via.

Este es el segundo caso de lice ciamiento de un diputado. Hace m o menos un mes, fue licenciado J sé Ortiz Mercado, independien como Quiroga Santa Cruz y bajo ac saciones similares a las que se h cen a este último.

(Pasa a la página 8)

Aspiración marítima de Bolivia fue reiterada por Canciller en la ONU

NACIONES UNIDAS, 11 (AP)- El General Samuel Alcoreza, Canciller de BOLIVIA, trató hoy con gran amplitud el problema "país mediterráneo" y recalcó el deseo de su nación de tener acceso al mar.

En un discurso que pronunció hoy ante la Asamblea General, Alcoreza explicó el sentido de desamparo en que se siente BOLIVIA en cosas tales como "e establecimiento unilateral de im puestos portuarios" y su aisla miento de las riquezas del mar

No mencionó a Chile por nom bre, pero dijo que BOLIVIA "e está abandonando nuestros recl mos ampliamente justificados d libre acceso al mar".

Bolivia está en el curso de

(Pasa a la página 9

CUPÓN 5º

GRAN SORTEO DE AGUINALDOS DE **Presencia** Y SUS ANUNCIADORES

Con 10 cupones tendrá derecho a conjear con un número del sorteo. Oportunamente indicaremos el lugar dónde se conjearán los cupones.

TELE-COLEGIO de Fides

MATEMATICAS. Solución a los Ejercicios dados ayer.

Ejerc. 1º $\begin{cases} x = 4 \\ y = 9 \end{cases}$ Ejerc. 2º $\begin{cases} x = 4 \\ y = -2 \end{cases}$

Ejerc. n.3 Desarrollo y solución

1) $\begin{cases} (x - y) - (6x + 8y) = -(10x + 5y + 3) \\ (x + y) - (9y - 11x) = 2y - 2x \end{cases}$ Sistema a resolver por REDUCCION

2) $\begin{cases} x - y - 6x - 8y = -10x - 5y - 3 \\ x + y - 9y + 11x = 2y - 2x \end{cases}$ Suprimiendo los paréntesis

3) $\begin{cases} x - y - 6x - 8y + 10x + 5y = -3 \\ x + y - 9y + 11x - 2y + 2x = 0 \end{cases}$ Transponiendo términos.

4) $\begin{cases} 5x - 4y = -3 \\ 14x - 10y = 0 \end{cases}$ Reduciendo términos semejantes.

5) $\begin{cases} 25x - 20y = -15 \\ 28x - 20y = 0 \end{cases}$ Igualando los coeficientes de "y", multiplicando la 1a. ecuación por 5 y la segunda por 2.

6) $-3 = -15$ restando la segunda ecuación de la primera

7) $\boxed{x = 5}$ valor de "x" en el sistema.

8) $(5.5) - 4y = -3$ Sustituyendo en (4) "x" por su valor hallado.

9) $-4y = -28$ Transposición y reducción de términos.

10) $\boxed{y = 7}$ Valor de "y" en el sistema.

Las clases de Telecolegio se iniciaron para complementar la educación secundaria al clausurarse el año escolar. Como la mayoría de los Colegios Fiscales y Particulares han abierto sus puertas a cursos de complementación, vemos ya cumplida nuestra misión. Por ello, en el día de ayer. TELECOLEGIO dió fin a sus clases y diarias emisiones.

El personal didáctico de Radio Fides agradece la cordial acogida de los alumnos, familiares y profesores que atendieron sus clases radiofónicas.

De igual manera Radio Fides quiere hacer público su agradecimiento a ese grupo de profesores que tan magnífica colaboración le prestaron. Su desinterés fue total. Hasta hoy permanecieron anónimos, ocultos en las bambalinas de aquel escenario del aire. Ahora, al despedirles, queremos mencionar sus nombres significando así nuestro pobre pero profundo agradecimiento:

Matemáticas; Prof. Antonio Villalba.
Física; Prof. Fernando Moscoso Maldonado
Química; Prof. Freddy Michel España
Literatura; Prof. Alejandro Wust Kirkwood
Literatura; Prof. Gustavo Iturralde
Filosofía Prof. Alfonso Pedrajas
Animación y comentarios; Profesora Gloria Morales

Por último TELECOLEGIO agradece muy sinceramente la colaboración prestada por PRESENCIA al cederle diariamente este significativo espacio.

Creemos haber colocado una semilla. Ojalá este intento germine, algún día no lejano, en un plan educativo más consistente y definitivo. Abrigamos la esperanza.

De momento, las puertas ya se han entornado y el aula ha vuelto a la sombra.

En Moscú

Cinco rusos condenados por protestar contra la invasión a Checoslovaquia

Moscú, 11 (AFP)- La justicia soviética condenó hoy a las cinco personas que habían protestado el 25 de agosto en la Plaza Roja contra la intervención militar en Checoslovaquia.

Las penas infligidas son las siguientes: cinco años, cuatro años y tres años de exilio, respectivamente, para Pavel Litvinof, Larissa Daniel y Constantin Babitsky Tres años de prisión para Vladimir Dremliuga y dos años y diez meses de prisión para Vadin Delauney.

El veredicto fue oficialmente anunciado a la prensa por Lev Alamazov, vicepresidente del Tribunal de Moscú, mientras unas doscientas personas esperaban fuera del tribunal la salida de los padres de los acusados y de sus abogados. Según la costumbre, los abogados recibieron ramos de flores ofrecidos por los amigos de los acusados.

El lugar a donde irán los tres exiliados está aún por designarse y se ignora si será el mismo para todos. De todas maneras, los exiliados podrán elegir su trabajo, recibir familia, pero tienen que permanecer en la residencia asignada.

En aplicación del artículo 43 del Código Penal Soviético, que aminora las penas para los que no son reincidentes, el Tribunal consideró inútil privar a los tres primeros acusados de su libertad, dijo Alamazov, quien precisó que el conjunto de la pena comenzaba desde el día de la detención. Los tres exiliados permanecerán en Moscú durante los siete días que forman el plazo de apelación.

Mientras algunos periodistas asistían a la conferencia de prensa de Alamazov, otros recogieron a la salida del tribunal las impresiones de audiencia de algunos raros próximos parientes de los acusados que habían sido admitidos a asistir al proceso.

La hija del ex ministro de relaciones exteriores, Maxim Litvinof, tía de Pavel Litvinof, declaró que todos los acusados se habían comportado con valor y dignidad. Puntualizó que no habían tenido el derecho en sus declaraciones finales de tratar de asuntos políticos directamente, sino por perifrasis.

Durante todo el proceso las autoridades insistieron en el hecho de que se trataba de un caso de derecho común y no de un proceso político. Los acusados eran juzgados por haber "turbado el orden público" y "calumniado" a la Unión Soviética.

En todo instante un gran grupo de amigos de los acusados, simpatizantes y periodistas, a los cuales se mezclaron muchas personas del Partido Comunista encargadas de contradecir a los eventuales manifestantes o de entablar discusiones, algunas de las cuales fueron enardecidas, permaneció congregada a la entrada del tribunal, bajo la lluvia y en el frio. Se dispersó en calma una hora después de terminado el proceso.

Se bombea concreto a una unidad amada de un panel de pared. Es sistema de construcción recientenente anunciado en Londres. Se lo conoce como el Hunter Structural System. Los paneles se construyen a base de clorido de plivinil no plastificado en forma rígida para su uso en la construcción in situ de paredes de concreto. No se requiere grúas para colocar en posición las livianas unidades, tampoco se requiere moldes y el durable acabado interior y exterior elimina la necesidad de revoque y pintura. Tiene limitados usos en la industria de la construcción y los paneles vienen en una amplia variedad de dimensiones modulares, texturas y colores.

Un cambio brusco de estructuras no es la solución para Latinoamérica

Afirma el Arzobispo de Diamantina, Brasil

BOGOTA, 11 (AFP) Temo mucho que las clases pobres esperen demasiado de la Segunda Conferencia del Episcopado Latinoamericano, escribió Monseñor Geraldo de Pronega Sigaud, Arzobispo de Diamantina (Brasil) en un artículo publicado hoy por "El Colombiano".

"El colombiano" es un diario conservador y católico de Medellín.

"Temo mucho -añadió el prelado brasileño- que las clases pobres esperen un cambio imposible de las estructuras y piensen que los obispos (reunidos en Medellín) podrán modificar por arte de magia su situación y proporcionarles rápidamente una casa, terrenos, educación, salud, trabajo, radio y televisión..."

Colocándose en un punto de vista que difiere del que fue expresado en algunos capítulos del documento de trabajo de la conferencia de Medellín, Monseñor Sigaud se opone a un cambio brusco de las estructuras y estima que no es ahí donde se halla el remedio para los males que aquejan a América Latina.

Citando la expresión predilecta de los comunistas franceses acerca de las "mañanas que cantan" el Arzobispo brasileño recuerda que para los marxistas bastaría con cambiar las estructuras y entregar al estado toda la propiedad privada, todos los medios de producción y todas las iniciativas económicas para conseguir un hombre nuevo.

'Cuando se lee ciertos documentos eclesiásticos modernos y al escuchar ciertos sacerdotes y laicos progresistas, añadió Monseñor Sigaud, se tiene la impresión de hallarse ante ese mismo sueño marxista".

"Se nos habla a menudo -prosiguió- de un cambio de las estructuras como de una panacea, explicandonos que sin este cambio resulta imposible resolver los problemas de América Latina".

"Sin embargo -dijo- tengo la impresión que la estructura fundamental que se quiere reformar es la propiedad privada en sí, y muy especialmente, la propiedad privada de los medios de producción: esto es una utopía y un grave error".

Monseñor Sigaud señaló después en su artículo del "Colombiano", que la Iglesia recuerda constantemente que la propiedad privada es una consecuencia natural de la libertad humana, su defensa y su base misma.

"Destruir la propiedad -añadió- equivale a destruir la libertad y privar la dignidad humana de una de sus expresiones y defensor fundamentales."

Monseñor Sigaud citó a continuación la encíclica "Mater et Magistra" de Juan XXIII.

"Parece necesario -declaró- también el Arzobispo de Diamantina - que la "CELAM" fije claramente su posición frente a la propiedad privada en sí y frente a los medios de producción y muestre claramente que esta estructura fundamental de la sociedad no debe ser cambiada por una forma de socialismo que se quiere llamar "cristianismo".

"Lo que haría falta -dijo- es preguntarse lo que la jerarquía eclesiástica, el clero y los laicos pueden hacer para garantizar el derecho de propiedad".

Monseñor Sigaud recordó que Paulo VI declaró en Bogotá que no podía ser solidario de estructuras y sistemas que favorecen una falta de igualdad grave, pero no especificó de que estructuras se trataba.

COTIZACIONES MONETARIAS

Cotizaciones monetarias del día de ayer proporcionadas por la Casa de Cambios "La Paz" ubicada en la calle Bueno No. 285- Teléfono 2-4849

		Compra	Venta
1 Dolar Billete	$b.		
1 Dolar (Cheque Bancario)	$b.	12.—	12.11
1 Libra Esterlina (oro)		125.—	138.—
1 Escudo	$b.	1.20	1.29
100 Soles	$b.	26.—	29.—
1000 Cruceiros	$b.	2.80	3.30
1000 Pesos Argentinos	$b.	34.50	36.50

La Paz, 11 de Octubre de 1.968

Deudores morosos de "Productos Oriental"

A las siguientes personas se les ruega pasar por nuestras oficinas a fín de cancelar sus obligaciones pendientes:

Sr. Guillerno Machicado Lazarte.
Sra. Estela Fortún, Ex concesionaria de los comedores de la Base Aérea Militar.
Sra. Celmira de Kock Ex - concesionaria del casino del Estado Mayor General.
Sra. Corina de Velásquez Ex-concesionaria del comedor del Politécnico Militar de Aeronáutica.

CONSEJO NACIONAL DE VIVIENDA

SE DECLARA DESIERTA LICITACION Nº 11-68

LA JUNTA DE ALMONEDAS DE CONAVI, EN USO DE SUS ATRIBUCIONES Y CONSIDERANDO LA DEMORA EN LA EJECUCION DEL SEGUNDO PROGRAMA NACIONAL DE VIVIENDA, POR RAZONES DE FUERZA MAYOR, SE DECLARA DESIERTA LA LICITACION No. 11/68. CONVOCADA PARA LA PROVISION DE MATERIALES DE CONSTRUCCION QUE NO SE PRODUCE EN EL PAIS DEBIENDO EFECTUARSE EN FECHA PROXIMA UNA NUEVA CONVOCATORIA.

EN CONSECUENCIA, LAS FIRMAS QUE HICIERON LLEGAR SUS PROPUESTAS A ESTA ENTIDAD, PUEDEN APERSONARSE A LAS OFICINAS DE LA GERENCIA TECNICA,, A OBJETO DE RETIRARLAS.

LA PAZ, 7 DE OCTUBRE DE 1968.

DEPARTAMENTO DE RELACIONES PUBLICAS

CONSEJO NACIONAL DE VIVIENDA

CONVOCATORIA Nº 22/68

CONVOCATORIA A PROPUESTAS PARA VIVIENDAS Y SERVICIOS URBANIZACION: U.T.O.-ORURO

El Consejo Nacional de Vivienda convoca a las empresas de la Categoría inscritas en el Ministerio de Obras Públicas a presentar sus propuestas para la construcción de 50 viviendas de tipo económico, proyecto ubicado en la zona sur de la ciudad de Oruro.

Los planos, pliegos de condiciones y especificaciones técnicas podrán retirarse de la Gerencia Técnica de CONAVI a partir del día 16 de octubre de 1968

Las propuestas deberán presentarse en la Secretaría General de CONAVI hasta el día 11 de noviembre a horas 18.oo (Segundo piso edificio CONAVI, Av. 20 de Octubre esq. F. Guachalla).

La Paz, 9 de octubre de 1968

Departamento de Relaciones Públicas

FLEETSTAR 2010 A

UN SEÑOR CAMION

En la nueva serie International Fleetstar 2010 A prácticamente todo es nuevo.

Un emblema internacional de calidad y servicio

CHASIS TOTALMENTE REFORZADO

CREDITOS

PIDA DEMOSTRACIONES

ENTREGA INMEDIATA

Macdonald & Co. (Bolivia) S.A.

SUCURSALES ORURO-COCHABAMBA SANTA CRUZ-POTOSI-SUCRE-TARIJA VENTAS POR MAYOR PLAZA DEL PERIODISTA

PRESENCIA

DIRECTOR HUASCAR CAJIAS KAUFFMANN
CO-DIRECTOR ALBERTO BAILEY BUTIERREZ
GERENTE JUAN MARTINEZ CALDERON

Significado de la Hispanidad

Al recordar la fecha en que las naves españolas comandadas por Cristóbal Colón llegaron a la pequeña isla de Guanahaní, en un mundo desconocido hasta entonces, los pueblos que fueron colonizados por España recuerdan con ella el "Día de la Hispanidad".

Podríamos decir que estos pueblos formamos una extraña comunidad en medio de bloques económicos y mercados comunes: es una comunidad espiritual de pueblos y sus vinculaciones de orden material son las dictadas por su natural desarrollo sin obedecer a ningún plan de características supranacionales.

Constituimos con España una unidad de países basada en lazos de sangre, en el vínculo maravilloso de un único y rico lenguaje y en la militancia común de una religión que nos enseña que todos los hombres somos iguales.

Sin embargo, creemos que ha llegado ya la hora de complementar esos lazos espirituales con otros de carácter material para dar a esta comunidad una contextura más fuerte y más acorde con los signos del tiempo en que vivimos. Creemos que ha llegado la hora en que los pueblos de Hispanoamérica vayan marcando los pasos decisivos para hacer una comunidad integrada de naciones lanzada hacia el desarrollo y el progreso para conseguir la felicidad de los habitantes morenos de este Continente.

España y su acción de varios siglos en América nos dieron las bases espirituales para lograr este ideal por el cual luchan ahora grandes sectores del pueblo latinoamericano. Nos dio unidad religiosa. Nos dio unidad de lenguaje. Nos dio un torrente de sangre que nos comunicó virtudes, y también defectos, pero sobre todo: una manera de ser apasionada y vital.

Vivimos la hora de la integración y de la formación de grandes bloques. Y si en aras del progreso pudieron un día unirse en otros continentes millones de hombres de lenguas distintas, de sangre diversa y de creencias opuestas, la Historia hoy nos lanza un desafío para lograr la integración de nuestros pueblos para la felicidad de millones de hombres que hoy sufren el subdesarrollo en áreas separadas entre sí, dentro de un mismo continente.

Al reafirmar estos ideales llamados de "Hispanidad" porque fue la Madre Patria quien nos los inculcó a través de su obra centenaria en bien de América, salgamos ante el desafío de la Historia formando la más cabal comunidad de pueblos sobre bases espirituales y también de progreso material.

La consideración y la efectiva valoración de esta realidad y de estos ideales resultan en un día como hoy, la más apropiada y más realista celebración de la fiesta de la Hispanidad que no podría quedarse en meras palabras de contenido histórico o de alcance puramente romántico.

LA POLITICA HOY

EL GOBIERNO Y EL DESARROLLO

Por LEONIDAS OBLITAS POBLETE

.NO ES POSIBLE tener una idea clara de la verdadera dimensión del movimiento guerrillero o paraguerrillero que ocupa continuamente importante lugar en las noticias.

EL GOBIERNO considera muchas veces que aquí hay un problema que comprende a unos cuantos exaltados que crean los problemas.

Y NO POCAS VECES habla de ellos en terminos numéricos y cualitativos verdaderamente ínfimos.

PERO EN OTRAS oportunidades se tiene la impresión de que las cosas son muy diferentes en el concepto del propio gobierno.

SE REITERA tanto la temática guerrillera en declaraciones y noticias, se subraya tanto la actuación de grupos en ciudades y en el campo, que uno se hace la idea de que hay una poderosa y vasta organización guerrillera en un acelerado trabajo.

EL PROPIO GOBIERNO anuncia atentados, violencias, manifestaciones, terrorismo guerrillero, Y no llega a suceder todo eso.

ES EL GOBIERNO el que ha anunciado hace pocos días un estado general de emergencia y alerta en todo el país.

COMO DANDO un certificado de eficiencia y poderío a los grupos guerrilleros.

CON LO CUAL se logra una finalidad completamente diferente a la que está buscando el propio gobierno. Es decir, se logra que la atención pública esté concentrada frecuentemente en la guerrilla y su poder, Se da importancia a lo que ella hace o pretende hacer. Se exagera notablemente su rol y su realidad.

DICHO EN otros términos: se le hacen estupendas relaciones públicas a unas actividades que -nos imaginamos- dejadas a sus solas fuerzas no alcanzarían el relieve y la importancia que hoy tienen.

Y AL MARGEN DE este hecho, la realidad misma queda confusa y distorsionada. No se sabe si los grupos son grandes o pequeños. Si tienen fuerza o no. Si consiguen influencia y predicamento o no. Si son peligrosos o no. Y esta realidad puesta en estado de confusión, es siempre un mal en asuntos de importancia nacional.

POLITICUS.

¿El país se halla estancado? Si se mide por los ligeros avances en uno y otro capítulo de actividades se diría que se adelanta algo. Más, la comparación debiera ser en relación al grado de adelanto medio de las naciones latinoamericanas, consideradas de hecho formando un hemisferio subdesarrollado. En relación a este término medio Bolivia es sumamente atrasada.

Nuestro impresionante retardo en todo, es atribuible más que a la falta de capitales, a los sistemas anticuados, obsoletos de nuestra administración pública. Se gravan impuestos de toda naturaleza no para emplear en fuentes de trabajo reproductivo y desarrollo, sino para crear gigantescos cuerpos burocráticos cuya misión es embarullar todo trámite, alargarlo en un mundo de papeleomanía, sellos y firmas. Cuanto más impuestos, más empleados y por ende más empobrecidos los contribuyentes, el pueblo. Todo cambio de altos funcionarios (lo cual es muy frecuente) significa aumento de cargos para sus parientes y amigos. Es un círculo vicioso, conmovedor en que se debate el país. Y lo lamentable es que no se advierte los más mínimos síntomas de cambiar esta estructura retrógrada.

Existe un ejemplo de desarrollo y progreso que todos los bolivianos estamos admirando en su justo valor. Son las ejecuciones del Comité de Obras Públicas de Santa Cruz. ¿Cuáles las causas de este adelanto? Principalmente dos: contar con un eficiente organismo técnico administrativo, y luego con los medios económicos procedentes de recursos propios. Ahí está el quid del asunto. El permitir que cada zona o sector con sus características peculiares tenga el derecho a su propio desarrollo, creando por ley o por Decreto Supremo la entidad ejecutiva y los recursos económicos que provengan de su propio suelo.

Al anterior planteamiento se argüirá que existen entidades del Estado encargadas de llevar a cabo el incremento y desarrollo de cada zona. Pues, este concepto es teórico; en la práctica los hechos son nugatorios. Las Prefecturas Departamentales debieran ser, en buena parte, los organismos llamados a ejecutar esta labor. Sin embargo, si se analiza sin prejuicios la obra de las Prefecturas, se llega a la siguiente conclusión: las Prefecturas no evalúan los recursos naturales de sus propios distritos; no hacen promoción para inversiones; no planifican obras de grande y futuro alcance. Al contrario, su labor es generalmente superflua, deslumbradora como los juegos artificiales, Como tienen seguro sus propios recursos no hacen nada por crear nuevas fuentes de ingresos; y con lo que disponen tratan de hacer obras visibles, espectables, que impresionen. Dan más importancia que a la obra a los festejos de la inauguración; y es posible que en muchos casos los festejos han costado más que la obra misma. En esta época en que se admira con sobriedad los grandes triunfos del hombre en el espacio, en Bolivia tenemos que enterrarnos en mixtura, gentío, bombos, platillos y discursos al inaugurar una pequeña torre de pueblo, o una escuelita.

Bolivia es un país arrugado, y la más importante solución de sus problemas de infraestructura son las vías de comunicación, principalmente los caminos. He aquí una novedad para el Gobierno y el pueblo. El Servicio Nacional de Caminos es contrario a la apertura de nuevos caminos. No se trata de intrigar a nadie, me remito a las pruebas. Cuando me dirigí al Subsecretario de Obras Públicas, al Director del Servicio de Caminos y a algunos ingenieros de dicha repartición, con el objeto de tramitar la apertura de un nuevo camino donde existía un estudio de pre-factibilidad, estos señores han sido sinceros al expresarme que la única misión del Servicio de Caminos es la conservación de éstos, y que no contaban ni con un centavo para nuevos caminos. Luego, insistí que había admirado el desfile de una infinidad de tractores y equipos camineros, y que uno de esos tractores, con más la ayuda física de toda la gente de la zona en cuestión, sería un buen comienzo para la obra. La respuesta fue tajante: "los americanos no nos permiten utilizar ni una sola pieza de todo ese equipo de tractores en nuevos caminos, y que el Servicio no se abastecía ni siquiera en poder mantener los caminos existentes y menos podría pensarse en abrir nuevos caminos". Al analizar esta respuesta, no quiero referirme al estado de dependencia en que nos somete la gran Nación del Norte. Sino, a que en Bolivia no existe un organismo que se encargue de abrir nuevos caminos. El Servicio de Caminos sólo atiende la conservación de caminos de primera clase, los de segunda y tercera se hallan completamente abandonados. Pongo un caso: cualquier alta autoridad puede comprobar que en cientos de Kms. a partir de Escoma, en dirección a Chuma, Ayata, Charazani, Ulla Ulla, Pelechuco y otros pueblos no se advierte ni remotamente la labor del Servicio de Caminos. Entonces, es indispensable crear otra entidad que se encargue exclusivamente de abrir caminos.

Sugiero al Gobierno crear un plan piloto en dos o tres provincias de las más abandonadas del departamento de La Paz, el mismo plan que está dando tan buenos resultados en Santa Cruz. Las provincias serían Bautista Saavedra, Caupolicán e Iturralde, para cuyo sector se formaría una entidad encargada del desarrollo regional, integrada principalmente con elementos altamente capacitados de la zona; y en segundo término, las fuentes de ingresos que serían en base a la explotación futura de sus propios recursos naturales. Inicialmente para no gravar en nada al Estado, transferir a esta entidad, la pequeña renta propia con que cuenta, que son los impuestos de la Aduana Agropecuaria de Apolo. Si la organización es dirigida con alto espíritu de trabajo y eficiencia, en poco tiempo serviría de modelo para que en diferentes zonas del país se establezcan idénticos organismos. ¿Por qué no dar curso a este ensayo? Si en el fondo, no grava en nada al Fisco, ni al pueblo? En cambio, se iniciaría la expectativa de una nueva estructura de progreso y desarrollo.

CARTA A LOS LECTORES

PEDIDO DE IGUALACION DE DERECHOS

Señor Director:

En el No. 3748 de 26 del ppdo., el acreditado diario de su dirección, siempre defensor de los derechos ciudadanos y de los defensores de la patria, se publica la carta de un Oficial de Reserva y cuyo epígrafe es: "INEXPLICABLE CRITERIO EN LA DICTACION DE UNA LEY".

El contenido de la mencionada nota, es absolutamente veraz. Se han dictado decretos y leyes a que hace referencia dicho oficial y cuya discriminación ya está en la conciencia popular. Los Oficiales de Reserva que suscribimos ésta, acotamos a aquella información dando a conocer el monto de los subsidios que perciben todos los inválidos de la Guerra del Chaco, para que juzgue el pueblo boliviano, cómo retribuye la patria a los que se presentaron en la hora de prueba y que resultaron lisiados en la contienda. Estos son los subsidios que son cancelados en la actualidad:

1a. Categoría	Oficiales	Tropa	Aumento		Total
" "	149.07	142.18	60.-	$bs.	202.18
2a. "	163.18	151.86	60.--	"	211.86
3a. "	182.32	164.88	60.--	"	224.88
4a. "	232.20	178.50	60.--	"	238.50
Enfermeras	151.21		60.--	"	211.21

Viudas de guerra de acuerdo a su categoría más el aumento de $. 60.- Como se ve sobre la categorización de invalidez se ha efectuado un aumento a la clase de tropa, enfermeras y viudas y no a los oficiales. Además, si los categorizados de tropa son jubilados administrativos o las enfermeras o las viudas, perciben más $bs. 300.- En cambio, los Oficiales de Reserva, Benemèritos e Inválidos, no jubilados y que han llevado la responsabilidad en la conducción de los combates en primera línea y que no están en servicio activo dentro de las FF.AA., solo perciben los emolumentos señalados sin ningún aumento.

Preguntamos señor Director, si en la hora de prueba, al llamado de la patria ¿concurrieron únicamente los empleados públicos? Por qué solamente a la clase de tropa, viudas y enfermeras se ha hecho aquel aumento? ¿Por qué los legisladores y promulgadores de las leyes pertinentes, han hecho discriminación tan insólita?

Las generaciones venideras ¿creerán en la justicia a que sean acreedores todos los que fueser llamados por la patria, en momentos en que se requiera su concurso?

Todo esto causa decepción señor Director y acudimos ante el más prestigioso de los diarios paceños, solicitando su colaboración en tan justo pedido de igualación de derechos.

Con este motivo, reiteramos a Ud. las seguridades de nuestra atenta consideración.

OFICIALES DE RESERVA BENEMERITOS E INVALIDOS DE GUERRA.

Libreta de Desmovilización No. 157
Libreta de Desmovilización No. 193
Libreta de Desmovilización No. 0293
Libreta de Desmovilización No. 0156

LA CARTA DEL DIA

¿IMITAR AL PERU?

A mis lectores:

No tenemos que imitar al Perú, Porque las imitaciones no conducen a soluciones y porque las circunstancias son diferentes. La International Petroleum no es la Bolivian Gulf. La forma cómo ambas operan es diferente en lo jurídico y en lo económico.

Estas ideas han sido, de un modo u otro, dichas en el curso de estos días en diversos círculos.Y tienen su parte de verdad, porque la imitación en cuanto imitación no lleva muy lejos.

Sin embargo hay que decir que el Perú ha hecho lo que todos quisiéramos y debiéramos hacer: terminar la situación de despojo a que nos tienen sometidos los capitales por aquello de que nosotros no tenemos capitales. Al no tener medios para extraer solos la riqueza de nuestro suelo, acudimos a los que tienen medios para que nos ayuden a sacarlos y nos ayudan tan bien que se llevan todo.

Los términos de los contratos pueden ser diferentes. También la situación jurídica de esos contratos. Pero una cosa es clara: no invertirían su dinero en nuestros países si no estuvieran bien ciertos de que se llevarán grandes utilidades.

La justicia, el derecho, la equidad, son términos que no los pueden entender. Viven en función del máximo lucro posible al menor costo posible explotando lo más posible hombres y recursos. Y preocupándose lo menos posible por la situación del país en el que operan. Pero como el dinero enorme que poseen para poder hacer estas operaciones también es dudosamente adquirido en el mundo actual y no debiera estar concentrado en esas manos solamente, resulta grave cosa el pretender justificar la utilidad enorme de los imperialistas.

Una situación como la que nos imponen las compañías capitalistas a los países subdesarrolados, es odiosa, es injusta, es un mal. Salir de ese mal, afrontar las consecuencias, salvar los escollos y seguir adelante, es tarea de mucha seriedad y de coraje. Es un ideal. Es mejor que el tenerse que someter. Eso es claro.

Lo que ha hecho el Perú no se consigue en un día, ya está muy probado. Pero hay que luchar y luchar hasta ser nosotros mismos, hasta lograr que nuestros recursos beneficien a nuestras gentes hambrientas y analfabetas.

La forma cómo se impuso el Código en Bolivia, la forma cómo opera la Gulf, los números reales sobre lo que se lleva, son males auténticos para este país. Es también un mal el que haya bolivianos que defienden esa situación como muy buena sin mirar más allá de las apariencias.

Nuestra liberación es ante todo liberación del poder imperial. El Imperio actual nos sofoca, nos aplasta, nos mantiene en el atraso. Y lo hace a través de este círculo vicioso de la inversión que se lleva todo y de la ayuda que luego nos presta o nos regala el producto de lo que se negoció con nosotros.

Por eso, aunque las circunstancias jurídicas sean muy diferentes, es claro que el paso dado por el Perú es un ejemplo para nosotros y para otros países de América Latina. El país vecino, tras años de soñar y de intentar imponer su soberanía y su interés, ha logrado dar un paso liberador.

Ello nos alienta y nos reconforta. Habrá que llegar a lo mismo si de justicia y de superar el atraso podemos hablar con realismo.

Los saluda,

XAVIER.

Factores que perjudican la educación boliviana

Dr. José Armas G.
Prof. de la Escuela Nl. de Maestros

I.- INTRODUCCION.- De modo permanente, los psicólogos y educadores de todos los países del mundo se vienen preocupando por conocer aquellos factores que perjudican la educación y el logro de los mejores sistemas educativos. Muchas han sido las observaciones y respuestas, y nunca se ha logrado satisfacer a todos. Y lo que sucede, es que tratamos un problema que cambia y progresa continuamente. Las metas soñadas y alcanzadas para una fecha, se tornan incompletas o retrasadas muy en breve. Por lo demás, el constante avance de la ciencia y la técnica, así como de las mismas aspiraciones de los hombres, hacen de la educación un problema de permanente evolución y de la mayor complejidad.

Por ello, y con la más sincera modestia, me reduciré a señalar las principales causas que perjudican la educación boliviana, separándolas en dos grupos: psicopedagógicas y socioeconómicas.

II.- CAUSAS PSICOPEDAGOGICAS.- Consideramos que estas causas son de menor incidencia que las socioeconómicas, pero como se trata de señalar factores determinantes que se dan aunque solo sea en casos aislados, señalemos los siguientes:

a) EMPLEO DE METODOS PASIVOS.- en que el alumno no realiza la actividad que es indispensable para su completo desarrollo. NECESIDAD DE METODOS MAS ACTIVOS.

b).- La educación boliviana y sobre todo la secundaria, por lo menos como aspiración programática, es MUY INTELECTUALISTA. Debiera revocarse la pretensión humanista del bachillerato e irse a la trifurcación del mismo por especialidades, como el mejor medio de servir a los intereses vocacionales y al desarrollo del país, que requiere técnicos.

c).- Se descuida la atención de INTERESES y NECESIDADES DEL ALUMNO. Divorcio entre el colegio secundario y la universidad.

d).- A menudo se espera que el alumno aprenda COSAS INADECUADAS A SU NIVEL MENTAL y a sus aptitudes, no obstante ser BAJO EL NIVEL GENERAL.

e).- A menudo se espera o se obliga a los alumnos, SE COMPORTEN de una manera diferente a la que exige su naturaleza y grado de desarrollo.

f).- No siempre se respetan LA PERSONALIDAD del alumno y sus capacidades.

g).- A veces el maestro descuida las BUENAS RELACIONES

(Pasa a la página 12)

TRIDENTAZOS POR LUZBEL

DIPUTADOS

La Noticia de Perfil
PAULOVICH

El huevo de Colón

Hoy, que se celebra el descubrimiento de América, me parece que es digno y honrado rendir un homenaje al huevo de Colón que, como ustedes saben, le sirvió para demostrar a los incrédulos el mérito de su descubrimiento. Esta frase: "el huevo de Colón" es admitida en el diccionario de la Academia Española de la Lengua, que la explica así: "Cosa que tiene, al parecer, mucha dificultad, y es facilísima después de sabido en qué consiste".

No vamos a entrar en profundas y peligrosas disquisiciones acerca del huevo de Colón que, resulta el único huevo que ha ingresado en la Historia Universal, pero sí podemos considerar el valor de esa frase con relación al descubrimiento de América.

Al cabo de los siglos, puede parecer a muchos que la empresa de los españoles de descubrir, conquistar e incorporar América a la cultura occidental fue una fácil misión. Eso podría parecer ahora que España y América están a pocas horas de avión y los americanos recibimos con los brazos abiertos y con una cordial bienvenida a todos los que vienen del viejo mundo, mucho más si es con fines comerciales o culturales.

Colón, buscando una ruta nueva, se encontró con un nuevo mundo. ¿Fue casualidad o chiripa....? Fue el mejor premio a una empresa de coraje y de fe. Fue el premio más grande que recuerda la Historia a un hombre que lanzó sus carabelas por mares desconocidos.

Esta es la fecha en que algunos señores lanzan la frase snob y ya vieja de que otra habría sido nuestra suerte si nos descubrían los ingleses o los nórdicos. Efectivamente: otra habría sido nuestra suerte, pero tal vez tendríamos que relatar la historia como unos cuantos sobrevivientes indígenas quienes son mostrados en los parques como curiosidades raciales. Además, ¿cómo conceptuarían ustedes a un señor que un día se pone a decir: "no me gusta mi papá ni mi mamá, yo quisiera que mis padres fueran aquellos señores rubios...." Verdad que sería indigno y condenable....? Así reniegan de su sangre algunas gentes, pocas, felizmente.

Volviendo al huevo de Colón, diremos que.... mejor no diremos nada porque de repente metemos la pata.

PAULOVICH.

Credinform International
S.A. de Seguros
Sus aseguradores de Confianza

Reunión de ALALC fracasó en intento de aprobar la segunda lista común

MONTEVIDEO, 11 (AP) Observadores diplomáticos dijeron hoy que la interrupción de la actual conferencia extraordinaria de la Asociación Latinoamericana de Libre Comercio (ALALC), en que se negocia la segunda lista común, constituye un rudo revés para el problema de liberación comercial al fracasar una vez más los esfuerzos para aprobar la lista definitiva.

La decisión fue votada sorpresivamente por los representantes de 11 países del bloque después que se agudizaron esta semana las graves disputas en torno a la inclusión en la lista de productos agropecuarios considerados "críticos".

La crisis fue precipitada por la actitud de Paraguay hecha pública por su representante, Delgin Ugarte Centurión, el viernes al vetar la inclusión del trigo en la polemística lista que desde el año pasado se está intentando estructurar.

Entonces la rueda negociadora que se inició el 16 de julio último, como prolongación de dos fracasadas reuniones anteriores dispuso abrir un paréntesis en su actividad hasta el 4 de noviembre próximo.

Mientras tanto existe el propósito de consultar directamente a los gobiernos sobre algunas fórmulas de transacción que se manejan para facilitar la preparación definitiva de la lista prevista para el trienio 1964--67 centro del mecanismo actual de liberación gradual del comercio intrazonal.

No se cree, sin embargo, que se pueda seguir avanzando en las arduas negociaciones tendientes a incluir esos productos "críticos" en la controvertida nómina y cuyo fracaso es cada vez más notorio.

Su falta significará, en opinión de los observadores, la inevitable crisis del actual programa de liberación y de todo el sistema creado por la ALALC para llegar al establecimiento final de la llamada "zona de libre comercio" en 1973.

Según prevé el mismo tratado de Montevideo que instituyó la asociación en 1960, dicha zona será el paso previo para la creación del propuesto Mercado Común Latino-Americano decidido para la década de 1980 por los jefes de estado del Hemisferio en la histórica conferencia de Punta del Este en 1968.

Algunos expertos especulan sobre la posibilidad de una revisión del tratado de Montevideo, como ya lo pregonizan Argentina y Chile.

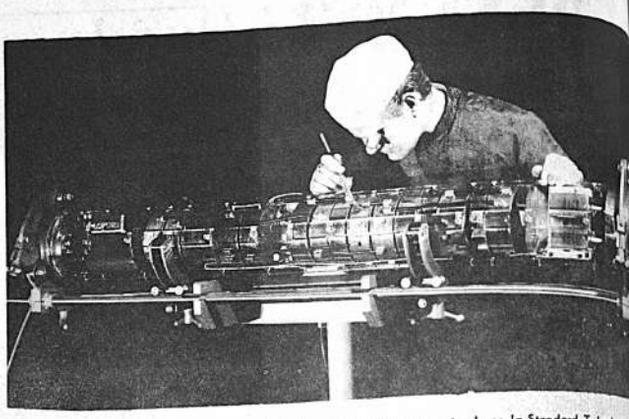

Un ingeniero inspecciona una cápsula de repetición transistorizada en la Standard Telephones and Cables de Londres. Estos repetidores forman parte, junto con cables y equipo para terminales, del contrato por 10,800.000 dólares por 1,800 km. de cable submarino entre Italia y España, donde se comunicará con el cable TAT que unirá España con Estados Unidos en 1970. El complejo de comunicaciones costará 96 millones de dólares y revolucionará las comunicaciones entre el sur de Europa y los EE.UU.

EE.UU. proseguirá consultas para el reconocimiento a gobierno del Perú

WASHINGTON, 11 (AP)-Los Estados Unidos dijeron hoy que no hay razón para que la expropiación de propiedades petroleras norteamericanas en el Perú afecte sus consultas con otras naciones del Hemisferio Occidental sobre la cuestión del reconocimiento del nuevo régimen militar peruano.

Al mismo tiempo los E.U. dijeron que la mayoría de los programas norteamericanos de ayuda al Perú quedarían terminados si la expropiación de las propiedades de la Internacional Petroleum Corp., se efectuase sin compensación.

El portavoz del Departamento de Estado Robert McCloskey dijo en una conferencia noticiosa que los Estados Unidos están buscando nuevos informes sobre el tema y expresó la esperanza de que "se pueda llegar a una solución justa y mutuamente satisfactoria.

"Hay que tener presente --dijo McCloskey-- que resulta difícil comentar con respecto al derecho internacional y a la ley peruana porque el tema no ha sido planteado ante el Departamento de Estado sobre una base de reclamación".

Describió la situación que crea la expropiación como "extremadamente complicada tanto en lo que se refiere a la ley como a los hechos".

Los Estados Unidos vienen consultando con sus vecinos del hemisferio la posibilidad de reconocer al régimen militar, que tiene ocho días de existencia, en virtud de las disposiciones de la declaración de Río de 1965.

La declaración se pronuncia por consultas previas entre las naciones del Hemisferio en caso de que los militares ocupen el poder en una de éllas.

El miércoles el gobierno revolucionario encabezado por el Mayor General Juan Velasco Alvarado tomó posesión de los yacimientos petrolíferos, refinería y propiedades afines, cuyo valor se calcula en 200 millones de dólares, de la International Petroleum Corp

La IPC es una subsidiaria de la Standard Oil de Nueva Jersey.

De acuerdo con la llamada enmienda Hickenloloper de 1962, se requiere la suspensión de la mayor parte de la ayuda norteamericana en el caso de expropiación de propiedad norteamericana sin compensación adecuada.

Las excepciones dispuestas por la enmienda incluyen el Cuerpo de Paz, los programas de intercambio cultural y educativo, y las actividades del Banco de Exportación e Importación.

McCloskey, hablando de la posibilidad de compensación, dijo que el régimen peruano ha hecho declaraciones diciendo que cumplirá sus obligaciones internacionales.

Buitres tomaron posesión de un inundado pueblo en India

CALCUTA, INDIA, 11 (AP)- Los buitres han tomado posesión de la localidad desierta que fue Jalpaiguri, donde inundaciones relámpago mataron a centenares de personas hace una semana.

Jalpaiguri y las localidades vecinas están llenas de cadáveres de gente, ganado, gatos y perros. Bandadas de buitres, atraídos por el desastre, aún atacan a los vivos cuando duermen.

Antes de las inundaciones Jalpaiguri era el principal centro comercial del sector norte del estado de Bengala Occidental. Ahora está muerto. Y los grupos de rescate luchan contra increíbles condiciones con el propósito de retornar a algo que se parezca normalidad.

No sólo son los grupos de auxilio hostigados por los buitres. Sino que el nauseabundo mal olor de los cadáveres los obliga a trabajar con máscaras contra gases.

Todas las escuelas, comercios y oficinas están cerradas. Alimentos y otros auxilios para los necesitados son traídos por helicóptero y por elefante.

La mayoría de las líneas férreas y caminos están cortados. Muchos de los sobrevivientes tratan de llegar a Siliguri, a unos 40 kilómetros de distancia. Muchos huyen a pie; otros logran ir en los elefantes que vuelven.

El desastre ha sido un gran igualador de condiciones. Los que eran ricos y los que eran pobres están ahora lo mismo en mugrientas ropas rotas- sus únicas posesiones. Hacían cola como todos en procura de alimentos en las cocinas de campaña.

El número oficial de muertos en toda la región excede de 1.500. Extraoficialmente se dice que por los menos 4.000 han perdido la vida y que 30.000 aún no han sido encontrados.

Los caminos y líneas férreas con los reinos himalayas de Sikkim y Butan y con la parte oriental del estado de Assam están cortados. Oficialmente se dijo que no podrán reabrirse por lo menos en dos meses.

PRESUNTOS GUERRILLEROS SERIAN PUESTOS EN LIBERTAD EN ARGENTINA

BUENOS AIRES, 11 (Inter Press Service) El juez federal Manuel Weschler, continuó interrogando a otros detenidos integrantes del grupo guerrillero descubierto en Taco Ralo, provincia de Tucuman A los ya indagados y trasladados a la carcel local, unense José Luis Rojas, Orlando Tomas y Felix Serravelle "Comandante Puma".

Entre las medidas dispuestas por el magistrado están las que determinaron la libertad, por falta de méritos para continuar detenidos, de Antonio Nicolas Harica, Carlos Humberto Bertello y Bruno Amendola.

Ha trascendido extraoficialmente que es posible que hoy, una vez que el juez federal finalice el interrogatorio a todos los detenidos, decretaría la libertad de los no comprometidos con la acción guerrillera ni con delitos comunes, y la prisión preventiva de los que aparezcan mezclados en actividades consideradas delictuosas.

El secreto riguroso del sumario impide conocer otros detalles sobre lo que está ocurriendo en la delegación local de la policía federal. Por otra parte, pudo saberse que en la ciudad sureña de Esquel, fueron realizados varios procedimientos y allanamientos Estos tendrían relación con las actividades desarrolladas por los grupos guerrilleros de Tucuman y de Río Gallegos.

Expectativa en Uruguay ante la reanudación de las clases

MONTEVIDEO, 11 (Inter Press Service) El próximo miércoles, a la hora cero local, las Fuerzas Armadas uruguayas entregarán a las autoridades universitarias y de la enseñanza media los locales docentes que se encuentran bajo control militar desde el 22 del mes pasado. La medida había sido dispuesta por el Presidente Jorge Pacheco Areco, a raíz de los violentos choques entre estudiantes y policías, que provocaron tres muertos y decenas de heridos.

La reanudación de los cursos se cumplirá en un ambiente de tensa expectativa, puesto que se desconoce si los estudiantes decidirán intensificar su campaña contra el virtual estado de sitio que vive el país.

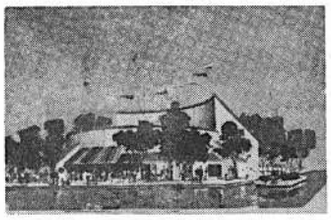

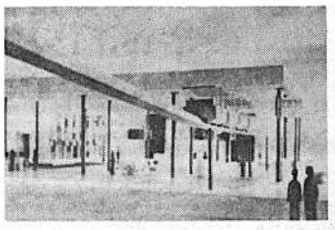

Ahora, si usted no vuela
SAN ANTONIO
es porque no quiere.

Con el crédito
Braniff
puede volar a
SAN ANTONIO
por sólo US $ 24.70
mensuales.

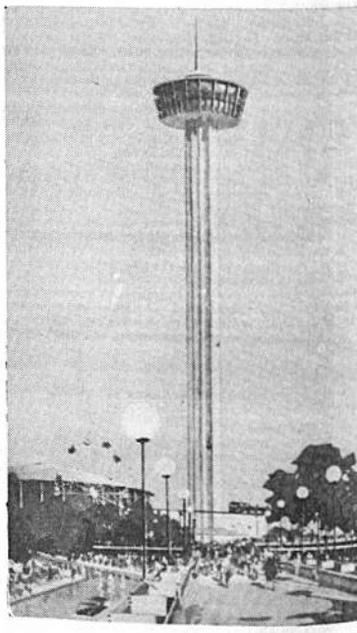

Braniff International.

Detalles principales del programa del vuelo de los astronautas del "Apolo 7"

Centro Espacial, Houston, Tex., octubre 11.- La señora Josephine Schirra, esposa de Walter Schirra, Jr., comandante de la nave espacial Apolo 7, junto a su hija Suzanne de 11 años, aparece feliz y sonriente al conversar con periodistas en su casa cerca del Centro Espacial de Houston cuando se difundían las noticias sobre el exitoso lanzamiento de la nave espacial Apolo.7. (RADIOFOTO AP)

CABO KENNEDY, FLORIDA, 11 (AP) Detalles principales del Programa de los astronautas del Apolo 7 en su vuelo de 11 días:

DIA DE PARTIDA

El capital naval Walter M. Schirra, el mayor de la Fuerza Aérea Donn F. Eisele y el Astronauta civil Walter Cunninghan parten a las 11:00 (10est) de la mañana a órbita terraquea en forma oval de 142 millas (228.5 kilómetros) a 176 millas (283.2 kilómetros) de altura. Unas tres horas después de la salida, la tripulación usa la fase de órbita del cohete impulsor Saturno 1B del Apolo 7 para ensayar técnicas de acoplamiento que se harán cuando otros astronaviós Apolo vayan a la Luna.

SEGUNDO DIA

Después de separarse de la fase del cohete en órbita a una distancia de tres millas (4,8 kilómetros), el principal motor del Apolo 7 de 21.000 libras (9.500 kilos) de fuerza es accionado dos veces, a unas 26 y 28 horas después del despegue, para encontrarse con el impulsor, en simulacro de la forma que un astronavío Apolo en órbita lunar podría rescatar a astronautas en un vehículo que se dirige a la Luna y que quedó a la deriva en una órbita errónea alrededor de la Luna.

TERCER DIA.

El Apolo rastrea al cohete en órbita hasta 370 millas (595. 4 kilómetros) de distancia para probar las habilidades del navio espacial de establecer un lugar de encuentro. Los astronautas usarán el sextante para ver si pueden navegar usando las estrellas. Tambien fotografiarán el tiempo y formas de suelo en la Tierra.

CUARTO DIA

La tripulación emplea puntos en la tierra para ver si puede calcular su órbita, continúan naciendo pruebas con las estrellas y fotografían más formas de suelo en la Tierra y el Tiempo. El principal motor del Apolo es accionado por tercera vez para ajustar la órbita que permitiría a los astronautas retornar a la tierra usando los cohetes de maniobra si falla el motor principal.

QUINTO DIA

Prueba de ingeniería de los radiadores del navío espacial para determinar si enfrían bien los componentes. Se harán pruebas de navegación combinando las estrellas y el horizonte terraqueo.

SEXTO DIA.

El primero de dos impulsos mínimos del principal motor del Apolo para ver si empujes breves del motor pueden usarse para ahorrar combustible en los cohetes de maniobras del astronavío. Más experimentos de navegación.

SEPTIMO DIA

El mayor impulso del motor principal del Apolo con duración de 57 segundos para ajustar la órbita hacia una mejor zona de reconocimiento, con Schirra cambiando de control automático a control manual en los últimos 30 segundos del impulso.

OCTAVO DIA

Más fotografías de la Tierra y del Tiempo. Prueba del sistema de enfriamiento en el mecanismo que controla el sistema de mantenimiento de la vida.

NOVENO DIA

Radar del tipo usado en navío de Módulo Lunar en proyecto de descenso a la Luna enviado desde la Tierra al Apolo 7 en órbita para probar la habilidad del Apolo de ajustarse a él, como se haría en un encuentro en órbita lunar. Segundo impulso mínimo del principal motor del Apolo.

DECIMO DIA

Séptimo uso del principal motor del Apolo, con duración de unos ocho segundos, con el fin de ajustar la órbita para un mejor descenso.

DIA FINAL.

El Apolo 7 pone en función su principal motor por última vez para re - ingresar a la Tierra después de 163 órbitas y descenderá en el Océano Atlántico usando paracaídas, a 230 millas (370.1 kilómetros) al sud Sudoeste de Bermuda.

Comunistas propugnan alianza con el PDC para elecciones presidenciales en Chile

SANTIAGO DE CHILE 17 (AP) La posibilidad de una alianza demócrata cristiana-comunista para las elecciones presidenciales de 1970 se ha empezado a barajar nuevamente en el panorama político chileno, y esta vez por iniciativa de los comunistas.

En un pleno que realiza actualmente el Partido Comunista, el dirigente Mario Zamorano, a cargo del informe central, dijo claramente que ellos (los comunistas) están de parte de "la unidad de las fuerzas populares, y por cima su dispersión", y entre esa fuerzas mencionó a "la juventud y los sectores progresistas de la Democracia Cristiana".

Hace un tiempo, un alto dirigente demócrata cristiano había calificado de "real alternativa de gobierno revolucionario" una alianza comunista-demócrata cristiana.

Sin embargo, la abierta alusión de los comunistas ha sido recibida con recelo por los principales dirigentes del partido de gobierno.

El Diputado Narciso Irureta, considerado uno de los dirigentes de mayor influencia, dijo, refiriendose a la "invitación comunista" que decir que se desea hablar con un sector del partido nuestro, es una deslealdad, porque es suponer que en el partido pueden haber traidores que se presten a las tácticas divisionistas del comunismo. Si quieren hablar, que lo hagan con la directiva".

El llamado de los comunistas alcanzó tambien a las otras fuerzas marxistas del país, en especial a los socialistas, con los cuales han tenido serias dificultades y enfrentamientos en los últimos tiempos.

Se anuncia una breve encíclica de Paulo Sexto

CIUDAD DEL VATICANO, 11 (AP).- Probablemente el Papa Paulo VI emitirá en breve una encíclica recordando a los católicos la enseñanza de la Iglesia de que Cristo fundó el papado con San Pedro y que quiso que los papas tengan la autoridad final en este mundo, dijeron hoy fuentes del Vaticano.

Se tiene entendido que el documento encíclico iría dirigido a cesar la desobediencia y el disentimiento acerca de la decisión de Paulo VI de mantener firme la prohibición contra el uso por los católicos de contraceptivos.os. El documento también trataría de otras materias doctrinas y disciplinarias.

Pero el Papa Paulo pudiera buscar también dar seguridades a los católicos de que él oirá sus problemas con simpatía, dijeron las fuentes.

Cabo Kennedy, 11 (AP).- El astronauta Walter M. Schirra, saluda al experto en cohetes Wernher Von Braun, ayer aquí para hablar de la misión del Apolo 7. Schirra es comandante del astronavío. (RADIOFOTO AP)

Willy Brandt inicia su gira por Latinoamérica

NUEVA YORK, 11 (AP).- El Ministro alemán de Asuntos Externos Willy Brandt partió esta noche hacia la América Latina en la más amplia gestión política germana de post-guerra con las 22 naciones de la región.

"Mi visita no solo tomará en cuenta la constantemente creciente importancia económica de la América Latina", dijo Brandt, "sino la importancia política de la región".

Al presentarse en una conferencia de prensa con los corresponsales latino americanos antes de salir dijo que "el principal propósito de mi viaje es estimular las relaciones germano-latino - americanas a través del diálogo político".

La Argentina y Brasil, dos de los países que visitará, no han firmado el pacto de no proliferación atómica buscando seguridades de que el no significará el congelamiento de la posibilidad del desarrollo de su propia tecnología nuclear.

Brandt dijo que "la América Latina no debe ni quiere estar en la periferia de los asuntos mundiales y en lo que hace a Alemania sabemos que la voz de la América Latina tiene un creciente peso en el concierto mundial".

Dijo empero que no está buscando movilizar el apoyo latinoamericano para ninguna nueva gestión específica que en esa esfera Alemania estuviera contemplando.

Brandt iniciará su gestión latinoamericana en la ciudad balnearia chilena de Viña del Mar donde por espacio de cuatro días conversará con los embajadores alemanes en todas las naciones de la América Latina que se reunirán allí.

Luego hará una visita oficial a Chile, la Argentina, Uruguay y e Brasil antes de regresar el 2 a Bonn.

La reunión de los embajadore alemanes había sido proyectad originalmente en el Perú, pero s cambio la sede luego del golpe mi litar que derribó allí la seman pasada al Presidente Fernand Belaúnde Terry.

Brandt, líder del Partido Socia Demócrata, deploró que la pre sión del tiempo no le hubier permitido visitar a Venezuela, ú único país sudamericano goberna do por un partido social Demócra ta, pero dijo que está enviando ese país al Vice-canciller Geor Ferdinand Duckwitz "para que te gamos un cuadro completo de la opiniones de los líderes respo sables de la América Latina e las cuestiones globales".

AVISO RECT: 0212/68

Universidad Mayor de San Andrés
Facultad de Ingeniería Civil

Se pone en conocimiento de todos los ingenieros y profesionales interesados, que tendrá lugar un nuevo curso corto de Post - Grado sobre

CONTROL DE CALIDAD DE AGUA

El desarrollo del curso está programado entre el 21 de octubre al de noviembre del presente año, bajo los auspicios de la UMSA, OMS/OPS y Ministerio de Salud.

Informaciones e inscripciones: Facultad de Ingeniería 6to. piso (Plaza del Obelisco)

EN CALACOTO

En la mejor región sobre avenida Ballivián esquina calle 16 se vende un lote con construcción superficie 605 Mts. 2. Ref. Tel. 10 821, horas 9 a.m. a 10 y de 12 m. a 14 p.m.

SE PRECISA LOCAL

En alquiler para Oficina de CORPAGUAS. Superficie mínima 200 m2, preferible zona Universidad. Ofertas: teléfonos 21622 Landaéta 240.

AL SEÑOR RENE SANJINES LANZA

Se le ruega pasar por Colombia 520, a fin de cancelar sus obligaciones pendientes.

"Productos Oriental"

Elija 'Black & White' el Scotch con grandeza de sabor

VENTAS AL POR MAYOR

Macdonald & Co. (Bolivia) S.A.

UNA ORGANIZACION MODERNA CON TRADICION

VENTAS PLAZA DEL PERIODISTA

SUCURSALES ORURO-COCHABAMBA

SANTA CRUZ-POTOSI-SUCRE-TARIJA

AVISO RECT: 0214/68

Universidad Mayor de San Andrés
AVISO

NOMINA DE ALUMNOS DE LA FACULTAD DE FILOSOFIA CORRESPONDIENTE AL AÑO LECTIVO 1967, QUE NO LEGALIZARON SUS INSCRIPCIONES POR FALTA DE ALGUNOS REQUISITOS Y CUYO INCUMPLIMIENTO DARA LUGAR A LA ANULACION DE LAS MATERIAS QUE HUBIEREN VENCIDO, SI EN EL PLAZO DE 30 DIAS A PARTIR DE LA FECHA NO LLENAN DICHOS REQUISITOS.

Albarracín Villacorta Jorge	No. Título Bachiller . Certificado Notas.
Ballivián Marting Florencia	Certificado Notas.
Benavides Ballivia Nancy	No. Título Bachiller. Certificado Notas.
Camacho Navia Edgar Alfonso	No. Título Bachiller. Certificado Notas.
Camacho Bustillos Patricia Nancy	Certificado Médico.
Carrasco Bustillos Rose Mary	Certificado Notas. Certificado Médico.
Conizer Bedregal Rosángela	Certificado Notas
Córdoba Caré Gutiérrez Aida	No. Título Bachiller. Certificado Notas.
Chávez Velasco Carlos	No. Título Bachiller.
De la Quintana Lanza Edgar	No. Título Bachiller. Certificado Notas.
Debera Linares Felipe	No. Título Bachiller. Certificado Notas.
Rolando Torrez Martha	No. Título Bachiller. Cert. Notas. Cert. Médico.
Delgado Bolaños Waldo	No. Título Bachiller. Certificado Notas.
Marcelli Flores M. Marcela	No. Título Bachiller. Certificado Notas.
García Ontíveros Angel	No. Título de Bachiller.-
Garnica Rodríguez Jenny	Certificado Notas.
Gemio Villazón Mary	No. Título Bachiller. Certificado Notas.
Guzmán Lara Loyola	Certificado Notas.
Gonzales Lucía	Certificado Médico.
Guzmán Lara Loyola	Certificado Notas.
Calderón Herrera Ma. Antonieta	Certificado Notas.
Ibiett Torres Martha	Cert. Notas. No. Título Bachiller.
Anch Calvimontes Marcela	Certificado Notas.
Jáuregui T. Teresa	Certificado Médico.
Jordán Villacorta Carlos	No. Título Bachiller. Certificado Médico.
Landívar Guzmán	No. Título Bachiller. Certificado Notas.
Landívar Landívar Ma. Teresa	Certificado Notas.
Lazarte Rojas Jorge	No. Título Bachiller. Certificado Notas.
Valentín Lima Alfredo	No. Título Bachiller . Certificado Notas.
Loza Calderon Ramiro	No. Título Bachiller. Certificado Notas.
Mansilla Medina Yolanda	No. Título Bachiller.
Mansilla Torrez Jorge Luis	No. Título Bachiller. Certificado Notas.
Martinez Gonzáles Hugo	No. Título Bachiller. Certificado Notas.
Martinez Villanueva Javier	s/documentos
Mattos Espinoza Gloria	Certificado Notas.
Mendez Montes Germán	No. Título Bachiller. Certificado Notas.
Mendizábal Moya Jaime	Ficha inscripcion, Foto, Cert. Médico.
Money Orozco Mary	Certificado Notas.
Moreno Vidal Osvaldo	No. Título Bachiller
Noya Quiroga López Rolando	No. Título Bachiller. Certificado Notas.
Navia Fuentes Senobio Gregorio	No. Título Bachiller
Arias Luna Guido	No. Título Bachiller. Certificado de Notas
Paredes Oviedo Sonia	Certificado Médico.-
Paredes Jáuregui Nancy	No. Título Bachiller. Certificado Notas.
Paz Ballivián Ramiro Sergio	No. Título Bachiller. Certificado Notas.
Plaza Martinez Pedro	No. Título Bachiller. Certificado Notas.
Poppe Pérez René	Certificado Notas.
Portugal Ortiz Max	No. Título Bachiller. Certificado Notas.
Prada Ferreyra Rosario	Certificado Notas.
Reynaga Vasquez Walter	No. Título Bachiller
Ríos Veneros Hugo	Certificado Notas
Rivera de la Quintana Carmela	No. Título Bachiller. Certificado Notas.
Riveros Gustavo	Certificado Médico.
Limachi Romero José Néstor	No. Título de Bachiller. Certificado Notas.
Romero Pittari Salvador	Certificado Notas
Rosazza Aguilera Ma. Teresa	No. Título Bachiller. Certificado Notas
Ruiz Lizarazu Aurora	Ficha Inscripción.
Salces Paz Federico Eugenio	No. Título Bachiller.
Siles Saenz , Magda	No. Título Bachiller. Cert. Notas. Cert. Médico.
Ugarte Zurita Sonia	Certificado Notas.
Urriolagoitia Flix Lucrecia	No. Título Bachiller. Certificado Notas.
Vargas Eguibar Víctor	Certificado Notas.
Vasquez Velasco Olga	No. Título Bachiller. Certificado Notas.
Viaña Alborta Marcela	Certificado Notas.
Vivado Pasanno Ma. del Rosario	No. Título Bachiller. Cert. Notas. Cert. Médico.
Wiethuenter López Blanca	Certificado Notas.
Zamorano Bueno Betty	No. Título Bachiller.

La Paz, 11 de Octubre de 1968.

Dr. Jaime Iturri Salinas
SECRETARIO GENERAL DEL RECTORADO

Modesto Santa Cruz Rodríguez
JEFE DE SECCION KARDEX DEL RECTORADO

Servicio de Caminos asigna importancia a la construcción vial Oruro - Iquique

ORURO, 11 (PRESENCIA).- El camino Oruro-Iquique tiene extraordinaria importancia económica, especialmente para los productos tropicales que se cultivan en nuestro país, en opinión del ingeniero Alfonso Balderrama, Director General del Servicio Nacional de Caminos.

El mencionado técnico se halla en Oruro asistiendo al Segundo Congreso de la Sociedad de Ingenieros de Bolivia, la entidad que dirige lo ha asignado para construir un camino hasta la población fronteriza de Pisiga, donde empalmará con la carretera que construye y que cuenta con varios kilómetros asfaltados.

Balderrama, en declaraciones a los periodistas manifestó que esta vía de comunicación internacional en breve tiempo más se convertirá en una realidad. El Servicio Nacional de Caminos -dijo- ha estado estudiando los proyectos respectivos, "no obstante de que las relaciones diplomáticas entre Bolivia y la vecina república, se hallan rotas".

ALCANCES DEL PROYECTO

Al explicar los alcances de la obra, el ingeniero Balderrama indicó que éstos estaban por encima de los factores políticos, que "considero son transitorios y no así los económicos, que son permanentes".

Este camino, por otra parte servirá para vincular a extensas y ricas zonas agropecuarias y mineras de las provincias occidentales del Departamento de Oruro, ya que atravesará por las localidades de Toledo, Corque, Huachacalla y Sabaya, hasta alcanzar la población fronteriza de Pisiga.

Manifestó que esta ruta no solo beneficiará a Oruro, sino que sus proyecciones favorecerán a gran parte del país. Este técnico considera que el camino Oruro-Iquique vendrá a ser la lógica complementación de los proyectos camineros Uno y Cuatro, que actualmente son realizados en la zona del Chapare.

MERCADO POTENCIAL

Dijo que los proyectos Uno y Cuatro, vincularán a esa riquísima zona agrícola, donde se cultiva en grandes cantidades diversas variedades de fruta, con todos los centros poblados de la nación, pero cuyos mercados se hallan muy bien aprovisionados de esa clase de artículos, por lo que no habrá cabida para la gran producción frutícola del Chapare. Ante estas circunstancias, señaló que los mercados potenciales constituyen precisamente, las poblaciones del norte de Chile, hacia donde podrá salir el excedente de nuestros productos frutícolas.

Afirmó que por otra parte, se ha comprobado en muchas ocasiones que esta clase de intercambio comercial es muy apreciado por esas regiones de Chile "que siempre nos han recibido con los brazos abiertos".

FACTOR DE DESARROLLO

También dijo que el eje caminero Norte-Sud, pese a su importancia, no es de tanta magnitud en el aspecto económico para el desarrollo de Oruro "por cuanto el intercambio comercial, industrial humano es aún incipiente con la región sud".

En cambio, según el Director General del Servicio Nacional de Caminos, el camino Chapare-Cochabamba-Oruro-Iquique, "será verdaderamente un factor impulsor de un gran desarrollo económico para Oruro y para las zonas aledañas a ella".

El anuncio acerca de la posibilidad de que el camino Oruro-Iquique se convierta en realidad, ha causado beneplácito en los círculos industriales y comerciales de esta ciudad, cuyos principales representantes, desde hace dos meses vienen realizando activo intercambio turístico de conocimiento y amistad, con los pobladores del mencionado puerto chileno.

En el valle de Cochabamba cada vez se incrementa mejor el cultivo de variedades seleccionadas de trigo.

Comisión del Plan Triguero cumplió gira de inspección

Cochabamba, 10 (PRESENCIA).- Funcionarios del Departamento de Agricultura informaron que técnicos del Programa Nacional Triguero inspeccionario recientemente las áreas productoras del trigo de los distritos de Cochabamba, Chuquisaca, Potosí y Tarija, con objeto de observar el estado general de los ensayos de variedades y los lotes de multiplicación de la variedad mejicana Ciano 67 que fueron sembrados durante el pasado periodo invernal.

COMISION

La comisión estuvo integrada por los doctores Gordon V. Epp. Clark Ballard y Austin Haus, miembros de la Universidad Utah de los Estados Unidos que se encuentran en el país para cooperar al Programa Triguero con asesoramiento y ayuda económica juntamente con los ingenieros Luis Spiaggi, Jefe Ejecutivo Nacional del Programa Triguero y Walter Cabrera, del Departamenteo de Suelos del Ministerio de Agricultura.

Durante el recorrido se impartieron instrucciones a los agentes de Extensión Agrícola de dichos distritos respecto a los procedimientos y requisitos a que deberán sujetarse la multiplicación de las nuevas variedades de trigo mejicano Ciano 67 y Jaral 66 a efectuarse a partir del proximo mes de noviembre.

JEFATURA

El Dr. Austin Haus asumirá proximamente la Jefatura de la Misión de Utad en Bolivia en remplazo del doctor Ballard que contribuyó con sus conocimientos técnicos en nuestro país. Este viaje permitió al Dr. Haus apreciar la capacidad productiva de las principales áreas del país e interiorizarse sobre la forma como el Ministerio de Agricultura, está encarando el Programa Nacional Triguero.

Se logrará asimismo, apreciar el incremento considerable en las actividades de producción de trigo, no obstante haber tenido que confrontarse con factores adversos durante el periodo de desarrollo de los trigales (heladas, granizos). Las operaciones de trilla están proximas a su conclusión. Como consecuencia de la actividad desplegada por el Programa Triguero existe a la fecha una considerable demanda de semilla para las proximas siembras de verano.

Requerimiento Fiscal en Sucre

Pide ampliación en el proceso por sustracción de valores de la Renta

Sucre, 10 (PRESENCIA).- El Agente Fiscal informó a PRESENCIA que ha recibido del Dr. Eustaquio Bilbao Rioja un requerimiento con el fin de ampliar el proceso que se sigue contra varios funcionarios de la Administración de la Rente de Sucre, donde han desaparecido valores que sobrepasan los 170.000 pesos bolivianos.

A raíz de esa disposición el Juez Instructor en lo Penal, Dr. Marcel Toro, amplió el proceso a las siguientes personas:

A los 27 funcionarios de la Renta de Sucre, al ex - Interventor de la Contraloría departamental, a Gustavo Calvo, José Ventiades, Etty Solares de Villafán y Juan Cancio Moya. Se explicó que los nuevos encausados no son considerados culpables; simplemente deberán responder a las preguntas de la Policía Judicial, y dentro de los trámites del proceso.

Mientras tanto el proceso que ha causado un escándalo de magnitud en Sucre, en vista de que miembros de conocidas familias chuquisaqueñas están comprometidas en este caso, se ha constituido como parte civil, la Comisión especial de la Administración General de la Renta.

Entretanto se dispuso la suspensión de varios empleados de la Administración Distrital de la Renta. Al respecto, Radio Loyola informó lo siguiente:

"En resolución firmada por el Sr. Jorge Jáuregui M. Inspector General y del Dr. Carlos López Arce, Jefe del Departamento Legal de la Renta, se dispone como consecuencia de lo investigado en el proceso administrativo, la suspensión inmediata de sus funciones de empleados de Administración distrital de la Renta a Gustavo Calvo Martínez, Lydia Chemmel de Calvo y Humberto Tardío Torres en razón de lo dispuesto en el Art. 61, incisos a y b del Estatuto del Funcionario Público del 5 de Noviembre de 1965.

La suspensión será mantenida mientras dure el actual proceso criminal. Se anota luego que las sumas sustraida en valores es de $bs. 170.187.45".

La documentación presentada por los altos funcionarios de la Renta contiene además un informe del inspector del Tesoro Nacional Orlando Rodríguez de fecha ... Agosto de 1968, que en sus partes salientes destaca que los datos recogidos permiten afirmar que el escenario de la venta de los valores sustraídos fue el local número 4 de la Plaza 25 de Mayo que tenía como locataria a la Sra. Antonia Barja y administradora a Dora Fernández de Lozada." "El informe ... que algunos hechos hacen suponer que el verdadero locatario ... que su nombre no figura en la Alcaldía Municipal era ... Humberto Tardío. Finalmente el informe anota que los posibles autores de la sustracción de valores fiscales serían Humberto Tardío, Ricardo Blacutt, ... Calvo Flores y José Ventiades. Radio Loyola finalmente al comentar este bullado caso dice: "Nos hemos impuesto de este ... tarea de señalar a la opinión pública datos objetivos y concretos basados en fuentes oficiales ... la razón de la información anterior complementaria de otra ... la última conferencia de ... de uno de los detenidos ... escandaloso caso".

Delegación a Congreso Petrolero

En una asamblea general de los trabajadores petroleros de La Paz fue nominada, la delegación que representará a este distrito en el Congreso de Trabajadores Petroleros de Bolivia, que se realizará del 9 al 14 de noviembre en Bermejo.

La Delegación paceña está integrada por Carlos Villarroel, Jorge Medina, Tomás Rivamontan y Eufronio Reinoso.

Durante la realización del Congreso será elegida la nueva directiva de la Federación de Trabajadores Petroleros de Bolivia.

Exámenes de ascenso para oficiales de la Guardia

Potosí, 11 PRESENCIA.- Se realizaron exámenes de ascensos para oficiales de la Guardia Nacional de Seguridad Pública, en el Centro de Emergencia. Con este motivo, se cumplió un acto oficial de inauguración con la asistencia del Prefecto accidental, Comandante de la Décima División de Ejército y Jefe Deptal. de Tránsito. Estas pruebas fueron expresamente convocadas para ascensos de Subtenientes, Tenientes, Mayores hasta Tenientes Coroneles por la Dirección General de la Policía Nacional. Fueron concentrados en esta ciudad Jefes y Oficiales procedentes de Tarija, Yacuiba, Sucre y Potosí que en número total de 14, rindieron exámenes sobre materias jurídicas, técnicas, administrativas, ante un tribunal encabezado por el Coronel Agustín Morales, de la Dirección General de la Policía Nacional.

SUICIDIO FRUSTRADO.

La noche del sábado último, a la altura del Cementerio General de esta ciudad, más o menos a las 22 y 30 horas, se frustró un suicidio, por la serenidad conductora del chofer de un camión. El hecho se produjo en circunstancias en que el camión placa 1492 conducido por el chofer profesional Fausto Caballero, pasaba a la altura del Cementerio, la mujer que responde al nombre de Elsa Luz Azurduy, de 22 años de edad se arrojó a la vía. A no mediar la serenidad del conductor que en forma brusca y oportuna frenó el camión en marcha, habría atropellado el cuerpo de la suicida. De acuerdo a primeras investigaciones, la mujer se encuentra recibiendo tratamiento en el Hospital "Daniel Bracamonte" sin que su caso revista ninguna gravedad; ella declaró ante funcionarios de Tránsito, que quería quitarse la vida porque ya no le era llevadera.

Motobomba universal Loewe-Pomona

AUTOCEBANTE PARA AGUAS SUCIAS

CON MOTOR A GASOLINA

EN LA AGRICULTURA
PARA LA IRRIGACION

EN LA CONSTRUCCION
PARA EL DESAGÜE Y DRENAJE DE AGUAS SUBTERRANEAS

EN LA MINERIA
COMO BOMBA DE ACHIQUE Y PARA LA INDUSTRIA EN GENERAL

HANSA LTDA.
SECCION TECNICA
Tels. 25219-12836-23661

SOCIEDAD INDUSTRIAL MOLINERA S. A.

S. I. M. S. A.

Comunica a los industriales panificadores, panificadores minoristas y comerciantes en general que pone a su disposición harina nacional marca "Princesa", en los siguientes lugares de venta:

S.A.C.I., SUCS. DE SIMON F. BEDOYA
STAMBUK & MARK (BOLIVIA) LTDA.
TREBOL S.A.
HANSA LTDA.
UTIL LTDA.

DEGREMONT. S.A. ESPECIALISTAS DEL TRATAMIENTO DE AGUAS

EN FRANCIA
123, Route de St. Cloud
92-Rueil-Malmaison

EN BOLIVIA
Fomento Mercantil Boliviano S.R.L.
Bueno 169 - Casilla 1785 La Paz

EN LOS ESTADOS UNIDOS
295 Madison Avenue
New York-NY-10017

70 AÑOS DE EXPERIENCIA-HACIENDÒ INGENIERIA DEL TRATAMIENTO DE AGUAS
-"DEL EXTREMO NORTE AL EXTREMO SUR DE AMERICA"-

El Ministerio de Economía Nacional, por licitación pública ha elegido esta firma para instalar próximamente la estación y la planta de tratamiento de aguas potables más moderna de Bolivia en la capital de la republica --

--Sucre--

El Banco Central de Bolivia incrementa instalación de agencias en el interior

Cochabamba, 11 (PRESENCIA).- El Banco Central de Bolivia viene desenvolviendo una amplia política de crédito para el desarrollo nacional", dijo el Gerente del Departamento Bancario del Banco Central de Bolivia, licenciado René Soto Siles, al ser entrevistado por PRESENCIA.

Agregó que ese instituto emisor cuenta con varios proyectos relativos al crecimiento del Banco Central de Bolivia, para abarcar zonas más alejadas del país, dentro de la política del Desarrollo Nacional.

AGENCIAS

Indicó que hasta la fecha se han creado 26 agencias en diferentes puntos de la República.

Refiriéndose a la creación de la Agencia del Banco Central de Bolivia, en la localidad de Punata, dijo que tiene extraordinaria importancia para movilizar el capital del valle. "Con el funcionamiento de la agencia, dijo, se incrementarán las relaciones comerciales de ese distrito, se fomentará el ahorro en las cuentas corrientes, así como se dispondrá de los suficientes recursos para el otorgamiento de los préstamos, para el fomento de la agricultura, de la industria y del comercio. Informó que este año se establecerán otras agencias en los distritos de San Borja, Llallagua y otros lugares, con los mismos propósitos de fomento de la industria y del desenvolvimiento de capitales.

Lic. René Soto Siles, Gerente del Banco Central de Bolivia.

EXPORTACION

Por otro lado, el Banco Central de Bolivia, según manifestó el Gerente René Soto Siles, se preocupará de buscar nuevos productos para la exportación, de acuerdo a los estudios hechos en el Departamento de Fomento a la Exportación del Banco Central de Bolivia. Para la realización de esta política se contará con el asesoramiento de expertos nacionales y extranjeros y con las correspondientes fuentes de financiamiento.

Se otorgarán créditos de acopio de productos de exportación.

CREDITOS

Otra de las preocupaciones del Banco Central de Bolivia, además de sus funciones específicas, es la de otorgar créditos a ganaderos, para lo que se cuenta con un millón de dólares, de los cuales se concederán 700.000 dólares para repoblamiento del ganado, con plazos de 8 años; 300.000 dólares, para fomento ganadero, y 100.000 dólares para otros fines con plazos de uno a tres años.

Soto Siles dijo que para efectivizar este proyecto el Banco Central de Bolivia, cuenta con las respectivas autorizaciones del Supremo Gobierno.

EXPORTACION DE DURMIENTES

Otro proyecto que se aplicará en breve es el relativo a la exportación de durmientes en gran cantidad a la República Oriental del Uruguay, para lo cual se contará con la suma de 4 millones de dólares que se gestionarán ante el Banco Interamericano de Desarrollo (BID). De esta manera dijo el Gerente Soto Siles se aprovechará la existencia de este producto en las regiones del Chaco y por otra parte será tal su importancia económica para el Estado que se irá al mejoramiento de la balanza de pagos.

PROPOSITOS

Nuestro propósito, dijo el Gerente, es que el Banco Central de Bolivia sea una institución de fomento para el desarrollo de la industria, del comercio y de las actividades agropecuarias del país.

Reitero que el establecimiento de las agencias es precisamente extender estos beneficios de crédito a las regiones rurales más apartadas de la República.

El Embajador Raúl Castro (izquierda) hace entrega de una donación al representante de Riberalta, René Hecker, con destino a concluir una escuela.

Donación para una escuela en Riberalta

Con una donación de quinientos dólares, del Fondo Especial de la Embajada de los Estados Unidos, entregada ayer por el embajador Raúl H. Castro a un representante del Club de Leones, de Riberalta, se concluirá la escuela construída en esa región oriental bajo el principio de auto-ayuda de la Alianza para el Progreso.

Tales recursos, en sencilla ceremonia, fueron recibidos por René Hecker, delegado de la entidad leonística en La Paz.

La escuela reemplaza a un viejo e inadecuado local en el que, durante muchos años, se educaron los niños de Riberalta.

Su constante deterioro y, principalmente, por constar de una sola aula, determinó la iniciación de la campaña del Club de Leones de Riberalta.

Los fondos fueron recaudados a través de rifas, bailes y otras actividades dentro de la comunidad. Este esfuerzo, en conjunto, culminó con éxito, en beneficio de 300 estudiantes.

El Club de Leones recaudó $b. 53.352. El pueblo de San Antonio preparó adobes en la cantidad requerida, aportó mano de obra y otros materiales local.

Los fondos de la Embajada servirán para el pago del costo del piso, ventanas y puertas e instalaciones sanitarias.

En Oruro inauguran una fábrica de ácido sulfúrico

ORURO, 11 (PRESENCIA).- En la vecina población de Eucaliptus (hoy) será inaugurada una nueva fábrica de ácido sulfúrico, que será operada por FAMA. Al acto se asegura que asistirá el Presidente de la República, general René Barrientos Ortuño, así como algunos personeros del gobierno.

De esta ciudad, han sido invitadas las principales autoridades. Se dijo que dicha fábrica constituye una excelente contribución para las industrias que utilizan este producto.

COMPROMISO DE EMPRESA BARTOS

ORURO, 11 (PRESENCIA).- "Esperamos concluir en tiempo record mucho antes del tiempo estipulado", afirmó anoche el señor Jorge Bartos adjudicatario de la pavimentación del camino Oruro-La Paz.

La declaración fue formulada en el curso del cóctel que dicha empresa ofreció en los salones del Club "Oruro" en homenaje a los asistentes al Segundo Congreso de la Sociedad de Ingenieros de Bolivia, fiesta que estuvo animada por numerosos conjuntos folklóricos entre los que sobresalieron "Las Kori Majttas", "Los Tres de Oro" y "Los Machulas". También actuó la artista orureña Zulma Yugar.

El señor Bartos calificó al camino, como "una de las rutas más importantes que prestará gran beneficio a la economía nacional y permitirá sacar, junto con varias otras obras, a nuestro país del subdesarrollo".

Agregó que por primera vez, en la historia del país, una obra de tanta envergadura, era adjudicada a una empresa nacional, que utiliza técnicos bolivianos y obreros bolivianos. Terminó expresando: "No les vamos a defraudar, vamos a responder a la confianza depositada en nosotros".

GOLPEARON A UN MENOR

ORURO, 11 (PRESENCIA).- Donata Colque y Fausto Laura, se hallan detenidos en las celdas de la DIC, por haber propinado inhumana golpiza a un menor de dos años, hijo de la primera de los nombrados, Fausto Laura, es padrastro.

En sus declaraciones, la madre del menor expresó que optó por castigar a su hijo, debido a que éste se había comido dos quesos. Los funcionarios del DIC se hallan investigando el caso para luego remitir el expediente a la justicia ordinaria, pidiendo que se imponga ejemplar castigo a la madre. El menor, actualmente se halla internado en el hospital general, y, según el examen médico, precisará por lo menos un mes de atención, para recuperarse de las lesiones recibidas.

Cursos de nivelación en Potosí

Potosí, 11 PRESENCIA Se desarrollan en esta ciudad los cursos de nivelación en todos los establecimientos escolares fiscales. Cumpliendo tanto, determinaciones contenidas en los últimos Decretos Supremos, como en una Asamblea General de Maestros Urbanos de esta ciudad, la mayoría de los profesores concurrió a sus respectivos establecimientos, para completar el año lectivo escolar de la presente gestión. Las calles de la Villa Imperial, con este motivo se vieron colmados de grupos de escolares luciendo el uniforme oficial de guardapolvo blanco. Padres de Familia y la ciudadanía en general han visto con agrado el retorno a labores. Sin embargo algunos padres de familia observaron, que aunque el año escolar hubiese sido normal, la formación escolar que dan los maestros, en los últimos años ha decaído notablemente en perjuicio de los educandos.

Obreros piden nueva intervención de la Fábrica de Fideos Soncheli

El Sindicato de la Fábrica de Fideos "Soncheli" de Oruro, ha dirigido una nota al Presidente de la República, pidiéndole se entregue dicha fábrica, bajo nueva intervención, a una entidad estatal o privada que tenga interés en proseguir con sus actividades.

El Sindicato señala que la Fábrica de Fideos "Soncheli" se encuentra bajo la intervención de la firma "Nutrix Ltda." desde 1963 y hace notar que las actividades de la fábrica se encuentran paralizadas desde marzo del presente año, con el consiguiente perjuicio no solo para el desarrollo de la industria nacional en este rubro, sino para los 25 trabajadores que han quedado cesantes desde entonces.

Los dirigentes de la indicada organización sindical, piden al Presidente de la República su intervención a fin de evitar que sean enajenados los bienes y maquinarias de la fábrica, tal como pretende la firma Nutrix.

Agregan que los trabajadores afectados con esa medida se comprometen a cooperar con su esfuerzo a fin de que la Fábrica de Fideos "Soncheli" incremente su producción en beneficio de la industria nacional.

En Sucre

Domicilio de líder comunista sufrió un atentado dinamitero

Sucre, 12 (PRESENCIA).- En la madrugada de ayer, el domicilio del Dr. Roberto Alvarado, Jefe del Partido Comunista Moscovita, fue objeto de un atentado dinamitero. Entre las 2 y 30 de la madrugada, la población fue alarmada por una fuerte explosión de una carga de dinamita. El atentado ocasionó el destrozo de puertas y ventanas del domicilio del Dr. Roberto Alvarado. No se registraron víctimas.

"Sino que son los pekineses" dijo PRESENCIA, comentando el atentado terrorista que sufrió su domicilio. El 24 de Junio de 1967, la casa del Dr. Roberto Alvarado experimentó similar atentado.

Por otra parte, ayer en la madrugada militantes comunistas pintaron las principales calles de la ciudad con lemas y glorias al Che Guevara.

Las autoridades de la DIC realizan las investigaciones para dar con los autores de las inscripciones.

CARDENAL MAURER HOY VIAJA A SANTA CRUZ

Sucre, 12 (PRESENCIA).- El Cardenal Mons. José Clemente Maurer viaja hoy a la ciudad de Santa Cruz, atendiendo una invitación del Obispo de esa Diócesis para consagrar el nuevo templo de San Ignacio. El Cardenal Maurer viaja acompañado de su Secretario Prelado Mons. José Max Berg.

El Cardenal Maurer retornará a esta ciudad el próximo sábado.

Por otra parte el Cardenal José Clemente Maurer informó a PRESENCIA que debido a la crítica situación económica por la que atraviesa el Asilo "Santa Clotilde" de esta ciudad, ha dispuesto que la propiedad rústica "La Pepenier" de propiedad del mencionado asilo sea vendida al Ejército.

También informó que la zona guerrillera de Ticucha será colonizada inicialmente por 120 familias. Al respecto dijo que el Padre Leo Schwart, Párroco de Muyupampa realizó los trámites para las 120 familias campesinas. Finalmente dijo que la Iglesia tiene importantes proyectos para el asentamiento de familias campesinas en esa zona.

Bombas para Agua

ACCIONADAS POR MOLINOS DE VIENTO.
Marca "Hercules"
de procedencia Inglesa con torre de 10 mts. de altura.

Caudal: 1115 Ltros. por hora
Elevacion: 31 mts.

HANSA LTDA.
SECCION TECNICA
Tels. 25219-12836-23661

Para su

CHEVROLET

Repuestos legítimos CHEVROLET "GM"
Stock completo

COBANA

DEPARTAMENTO REPUESTOS
Av. Mariscal Santa Cruz 1223 TELF. 24503
Av. Arce esq. Rosendo Gutierrez
Telf. 29723

SUCURSALES: ORURO - COCHABAMBA - SANTA CRUZ - POTOSI - SUCRE

COGELEX DE LA COMPAGNIE GENERALE D' ELECTRICITE-FRANCIA

EN FRANCIA
13, Rue Antonin Raynaud
92-Levallois-Perret

EN BOLIVIA
Fomento Mercantil Boliviano S.R.L.
Bueno 169-Casilla 1785 La Paz

EN LOS ESTADOS UNIDOS
50-Rockefeller Plaza
New York-NY 10050

EQUIPOS: PARA LA PRODUCCION, LA TRANSFORMACION, LA UTILIZACION Y EL CONTROL A DISTANCIA DE LA ENERGIA ELECTRICA, SUMINISTRO, TRANSPORTE, MONTAJE Y PUESTA EN SERVICIO DE EQUIPOS COMPLETOS.
48 CENTRALES Y SUB-ESTACIONES EFECTUADAS EN EL MUNDO

El Ministerio de Economía Nacional, por licitación pública ha elegido esta firma para la construcción de la Central Hidroelectrica de RUFFO y mejora del suministro de energía eléctrica en la capital de la República

SUCRE

Después de 64 años será reformada totalmente la educación boliviana

."La educación boliviana será reformada totalmente después de 64 años en que se estableció la enseñanza única. Los estudios que se realizan actualmente tienden a crear una nueva mentalidad, una nueva filosofía y nueva política en la enseñanza, sin copiar sistemas ni métodos foráneos".

Estos fueron los primeros conceptos vertidos ayer por el Ministro de Educación, Angel Baldivieso, en conferencia de prensa, donde señaló que el problema de la educación boliviana constituye un programa prioritario del gobierno, al cual debe cooperar todo el pueblo boliviano. Señaló que considerando la importancia que encierra este problema, el gobierno está trabajando, por intermedio del Consejo Supremo de Educación, con toda responsabilidad, acelerando todos los estudios que se ha encomendado a ese organismo, presidido por el Primer Mandatario.

A tiempo de reiterar que es importante el concurso de los maestros, padres de familia y estudiantes, pidió cooperación de la prensa para orientar a la opinión pública sobre las delicadas y difíciles tareas encomendadas al Consejo Supremo de Educación. Advirtió que "ese concurso debe provenir de gente patriota y honesta y no de sectores o grupos que perjudiquen el proceso de lo que calificó el Presidente de la República como la "gran reforma educativa".

JERARQUIZACION

Explicó que la reforma educativa, además de implantar nuevas estructuras al actual sistema de enseñanza, contemplará una verdadera jerarquización de los maestros, tomando en cuenta el nivel profesional en que deben desenvolverse. Dijo que ha instruido a la comisión que trabaja sobre este problema para que se tome en cuenta la reforma de los servicios educativos que contemplen preferentemente ese aspecto.

Refiriéndose a las organizaciones sindicales del magisterio nacional, expresó que la reforma educativa estudiará este aspecto, porque en el momento actual "estamos en la etapa de reestructuración general". Agregó que al Ministerio de Educación le preocupa más el maestro como educador profesional.

Dijo también que en el corto tiempo que lleva de Ministro de Educación, no ha dialogado con ningún dirigente del magisterio y que no conoce nada de la Conferencia Nacional del Magisterio, realizada recientemente en La Paz.

Cuando se le preguntó qué actitud adoptará el gobierno y particularmente el Ministerio de Educación en torno al conflicto del magisterio, Baldivieso no dió una respuesta categórica, y se limitó a decir: "Estamos en pleno proceso de un gran movimiento educativo, tomando todo lo nuevo, abriendo nuevas perspectivas y aprovechando nuevas experiencias para crear una nueva política educativa, con una filosofía nacional, a fin de dar grandes soluciones".

En lo que respecta al movimiento interno del Ministerio de Educación, anotó que se han adoptado algunas medidas para hacer más funcional ese servicio. Dijo que a fin de hacer conocer a la opinión pública los alcances de la reforma educativa y otras tareas de ese Portafolio está organizando un buen Departamento de Prensa. Agregó que se han tomado medidas de austeridad en lo que respecta al movimiento económico del Ministerio de Educación, para utilizar los recursos en servicio de la educación.

Finalmente, informó que había recibido la visita de algunos padres de familia, quienes demostraron "verdadero interés por el problema educativo". Calificó de plausible la inquietud de los padres de familia.

El Ministro de Educación, Dr. Angel Baldivieso, dijo que la solución al problema educativo de Bolivia será una reforma integral que se estudia actualmente.

El Nuncio Apostólico de Su Santidad, Mons. Giovanni Gravelli, fue recibido con gran cordialidad en la ciudad de Oruro a la que realizó su primera visita. El pueblo, en toda sus clases sociales, se congregó en la plaza 10 de Febrero para testimoniarle su afecto.

Técnicos bolivianos estudian alza de tarifas portuarias en Santiago

El Subsecretario de Relaciones informó ayer que en la capital chilena, se está realizando una reunión en la que intervienen técnicos bolivianos para analizar exhaustivamente la elevación de tarifas portuarias decretada por el gobierno de Frei.

El Dr. Alberto Zelada manifestó que esta misión técnica está presidida por el Ing. Armando Murillo, Gerente General de la Empresa Nacional de Ferrocarriles e integrada por representantes de los Ministerios de Obras Públicas, Economía, Empresa de FF. CC., Corporación Minera de Bolivia, Cámara de Comercio y un coordinador de la Cancillería.

ASAMBLEA DE A.L.A.F.

Se informó también que en Santiago esta desarrollándose la IV Asamblea General de la Asociación Latinoamericana de Ferrocarriles. En la sesión inaugural rindió su informe de labores el Ing. Gustavo Méndez Torrico, Ministro de Obras Públicas de Bolivia y Secretario General de ALAF. La información oficial agrega que el discurso del Ing. Méndez, lleno de profundo panamericanismo, fue recibido con beneplácito por los delegados de los países miembros de ALAF y mereció felicitación personal del Presidente Frei.

Segunda reunión de autoridades del Sur

El Presidente de la República autorizó la realización de la Segunda Conferencia de Prefectos y Alcaldes del Sur en la ciudad de Potosí, a partir del 10 de noviembre proximo.

La Prefectura y Alcaldía de Potosí serán los anfitriones de la reunión que coincidirá con la celebración de un aniversario más de la revolución potosina.

Asistirán las autoridades prefecturales y municipales de Chuquisaca, Tarija y Potosí. La Primera Conferencia se realizó el año pasado en Camargo.

BARRIENTOS A POTOSI

El Prefecto de Potosí, coronel Julio Pérez Chacón, quien se encuentra en La Paz, ha invitado al Presidente Barrientos para que asista a los actos programados para festejar la efemérides de ese departamento.

El Primer Mandatario aceptó la invitación y viajará a la Villa Imperial el 10 de Noviembre próximo. También inaugurará la aludida conferencia de autoridades del Sur.

JEEP MILITAR EMBISTIO AYER A UN COLECTIVO RESULTANDO 3 HERIDOS

Un accidente de tránsito, que pudo tener gravísimas consecuencias se produjo a las 13.45 horas de ayer en la Avenida del Libertador -carretera San Jorge - Obrajes-, cuando un jeep de las Fuerzas Armadas embistió violentamente a un ómnibus de la línea 11, como consecuencia del cual resultaron heridos un pasajero del "Colectivo" y dos ocupantes del vehículo militar.

Según declararon funcionarios de la comisaria de esa, sus agentes acudieron al lugar del accidente cuando "los vehículos ya no estaban". El comisario agregó "se han hecho justicia por su propia mano", sin explicar mayormente el significado de la frase. Los únicos datos proporcionados por dicha oficina fueron: numeración de los vehículos y nombre del pasajero herido.

A las 13.45 horas, el ómnibus No. 75382 de la línea 11, luego de tomar la curva de San Jorge, había recorrido unos 200 metros en dirección a Obrajes, cuando se presentó sorpresivamente el jeep No. 3264 de las Fuerzas Armadas conducido por un oficial. En su interior iban dos personas más. El jeep, con gran velocidad de subida, tomo la pista contraria, o sea la correspondiente a la de bajada, y embistió violentamente al "colectivo" quedando incrustado en el radiador de este vehículo.

Por efecto del choque, los pasajeros salieron de sus asientos y rodaron por el suelo en medio de gran confusión y gritos. Un funcionario de la Sub-Alcaldía de Obrajes, José Hugo Rivero, inválido de un brazo, resultó con una herida en la cabeza de la que manaba abundante sangre. Sobre el pavimento quedaron grandes manchas de aceite y de gasolina, junto a fragmentos de vidrios rotos. Vecinos de una casa atendieron a las mujeres que viajaban en el colectivo y a algunos niños, así como a otros pasajeros que habían sufrido contusiones.

En el inerior del jeep se podían apreciar manchas de sangre. En vehículos particulares trasladaron a tres heridos: el pasajero y dos ocupantes del vehículo militar. Sin embargo, el Servicio Médico Quirúrgico informó, posteriormente, que no había atendido a ningún herido.

Soldados del Regimiento "Colorados" que tienen su cuartel en San Jorge, acudieron para extraer el jeep del radiador del onmibus, llevándoselo probablemente al citado cuartel. Tránsito afirmó que después del accidente, los conductores habían fugado. Los pasajeros tuvieron que abordar otro "colectivo" para llegar hasta Obrajes.

Oruro recibió jubiloso al Nuncio Giovanni Gravelli

.Oruro, 11 (PRESENCIA) - El pueblo de Oruro y sus principales autoridades recibieron jubilosos al Nuncio Apostólico de Su Santidad, Mons. Giovanni Gravelli, a medio día de hoy.

La estación central de esta ciudad se vio colmada de gente a la espera del arribo del Nuncio. Cuando Monseñor Gravelli descendió de uno de los coches ferroviarios hubo aclamaciones y demostraciones de alegría y afecto. Le esperaban el Prefecto, el Alcalde, autoridades militares y civiles de este departamento, confundidas en la muchedumbre.

El Nuncio fue llevado al edificio de la Alcaldía Municipal, en cuyo salón rojo fue declarado "Huésped de Honor", en una ceremonia en la que el Alcalde Víctor Soria Galvarro le transmitió el cariño y aprecio del pueblo orureño.

La recepción tuvo realce con la presencia del Obispo , Monseñor René Fernández Apaza, el Prefecto, Francisco Barrero, el Comandante de la Segunda División de Ejército, Cnl. Amado Prudencio.

Las campanas de las iglesias comenzaron a repicar cuando el Nuncio hacía su ingreso a la plaza "10 de Febrero". El Alcalde dijo a Mons. Gravelli: "Oruro se viste de gala por su presencia en ella".

La primera autoridad municipal expresó que al recibir el saludo de Su Santidad, por intermedio del Nuncio, "hago firme promesa para seguir siempre por los senderos luminosos de fe que fortifica los espíritus".

Monseñor Gravelli respondió a las palabras de Soria Galvarro: "Me encuentro muy a gusto en la tierra donde florecen los minerales y Bolivia se hace canción. Que Oruro avance sie[illegible] camino hacia su progre[illegible] tando sus grandes riqu[illegible] rales y con la extraordin[illegible] queza de sus habitantes y [illegible] dad humana".

El Nuncio agregó, [illegible] "Llegar a Oruro y pensar [illegible] enjundiosa síntesis de la [illegible] nidad, es lo mismo. Esta [illegible] pital del folklore y la [illegible]

De la Alcaldía, el Nunci[illegible] rigió a la Catedral, en [illegible] de aclamaciones y aplaus[illegible] gente congregada en las [illegible] de las calles.

En la Plaza "10 de Fe[illegible] le aclamó otra multitud, a[illegible] era recibido en la puert[illegible] Catedral por el párroco [illegible] Zalles.

El Obispo Fernández Ap[illegible] jo que recibía al repre[illegible] del Papa con humildad y [illegible] ta constituye una oportun[illegible] ra demostrar públicam[illegible] adhesión de Oruro al P[illegible] Paulo VI, quien en su [illegible] Latinoamérica demostró [illegible] afecto a nuestros pueblos.

El Obispo pidió al Nunci[illegible] mita al Papa el mensaje [illegible] de Oruro.

Monseñor Gravelli expr[illegible] tar emocionado y "feliz [illegible] con gente tan buena, tan [illegible] que vive al unísono con la [illegible]

A tiempo de impartir su [illegible] ción, dijo que tan pronto [illegible] presente la oportunidad, [illegible] rá a Oruro para conocer [illegible] a sus habitantes, "para v[illegible] dificultades y sus ansia[illegible] el Nuncio Apostólico.

Después del almuerzo, [illegible] Gravelli inició una larga [illegible] a centros hospitalarios. Se[illegible] que retornará a La Paz [illegible] mingo.

EL PAIS PERCIBE DOS MILLONES [illegible] DOLARES POR EXPORTACION DE C[illegible]

Una suma superior a los dos millones de dólares está percibiendo anualmente nuestro país por haber cubierto su cuota de exportación de café.

Tal afirmación pertenece al Presidente de la Asociación Nacional de Exportadores de Café, Antonio Villegas Ramos, que al ser elegido en el puesto de más jerarquía en esa entidad ha emitido un mensaje, haciendo algunas consideraciones en torno a la calidad del producto y a las áreas de producción en el territorio nacional.

Afirma que la alta calidad de los cafetos de la zona yungueña y de las áreas tropicales determinará que en el futuro el país pueda competir libremente con la producción colombiana o costarricense, de manera que el café sea internacionalmente cotizable para beneficio de la propia producción.

Villegas Ramos, al agra[illegible] designación, manifestó q[illegible] drá todo su empeño para [illegible] un programa de progre[illegible] industria cafetalera del p[illegible]

Su Directorio está co[illegible] así: Secretario General, [illegible] cobari; Tesorero, José [illegible] representante ante IMBO[illegible] dolfo Schazenberger, del [illegible] terno Cnl. Octavio Ibañe[illegible] ro.

Llegó alto je[illegible] militar de EE.[illegible]

.El Comandante del Ejé[illegible] de los Estados Unidos de [illegible] mérica llegó al país con e[illegible] vo de hacer una visita [illegible] los altos jefes militares [illegible] nos.

El general Porter arri[illegible] un par de días a Coch[illegible] donde se aclimatará. R[illegible] lunes llegará a La Paz, [illegible] entonces su visita oficial.

El militar norteamerica[illegible] liza visitas anuales a la[illegible] sudamericanos con la fina[illegible] "estrechar relaciones" en[illegible] ejércitos de estas nacio[illegible] los Estados Unidos.

En el programa está fi[illegible] entrevista con el Presid[illegible] la República.

Extraoficialmente se [illegible] que el Comandante en Jef[illegible] FF.AA., general Alfredo [illegible] viajará hoy a Cochabam[illegible] visitar a su huésped, que [illegible] de incógnito en Bolivia.

Saludo Presidencial a la Aviación Nacional

El Presidente de la República, general René Barrientos Ortuño, emitió un saludo a la Fuerza Aérea y a la Aviación Civil en la Décima Semana Aereonáutica, en el 45o. Aniversario de la Aviación Nacional.

El texto del saludo presidencial expresa;

"La Fuerza Aérea une los pueblos llegando a los confines más apartados de la República.

Es el portavoz de las comunidades más recónditas a las que llega venciendo tempestades, montañas, selvas, ríos.

La Fuerza Aérea se hace presente llena de bondad, sencillez, coraje y heroísmo. A veces no llega a su destino porque la gloria arrebata a sus bravos pilotos, mecánicos, técnicos.

La Fuerza Aérea es madre y vínculo de toda la aviación boliviana, pródiga, generosa y humilde en la paz, en la guerra es celosa, poderosa e invencible.

Bolivia se cobija bajo sus gloriosas alas.

Toda mi admiración mi cariño y mi gratitud para todos sus dignos y gloriosos componentes".

FUE LICENCIADO...

(Viene de la página 1)

En su lugar, ingresará Hugo Maldonado, Secretario Regional de FSB en Cochabamba.

DEBATE DE TRES HORAS

La sesión reservada comenzó a las 18 horas. Tres horas después los periodistas podían entrar al hemiciclo. Mientras los diputados oficialistas o la mayoría de ellos abandonaban rápidamente el Palacio Legislativo, algunos representantes falangistas lanzaban expresiones airadas contra la resolución aprobada por el Parlamento. Vásquez Michel dijo: "Ha funcionado nuevamente la guillotina, no para licenciar sino para silenciar. Pero las ideas y la revolución no se frenan por decreto".

Trascendió después que toda la brigada falangista hizo cerrada oposición al licenciameinto, mientras que el bloque oficialista, especialmente el integrado por MPC, campesinos y PSD se inclinaron por dar curso a la solicitud del Fiscal.

Según se pudo saber, hablaron los diputados Vásquez Michel, David Añez Pedraza, Gonzalo Romero, -(todos de FSB) García Rosquellas, Zacarías Plaza y otros. El oficialismo había sido atacado duramente por "responder a consignas y no a la conciencia", los defensores del licenciamiento, al señalar que no existe entreguismo, dieron pleno apoyo al Gobierno y al pedido del Fiscal.

Por último -se afirmó- la brigada de FSB presentó una resolución rechazando el licenciamiento, pero no obtuvo el apoyo necesario de dos tercios de diputados presentes.

En cambio, fue aprobada la resolución presentada por Jaime Villegas, que da curso a la licencia.

DIRIGENTES PACEÑOS VIAJAN HOY AL CONGRESO UNIVERSITARIO DE POTOSI

.Diez dirigentes estudiantiles, representando a la Universidad Mayor de San Andrés y la Confederación Universitaria Boliviana, emprenden hoy viaje a la ciudad de Potosí, sede del congreso nacional universitario que debe iniciarse el próximo lunes en el paraninfo de la Universidad Tomas Frías.

Cuatro de esos representantes pertenecen al comité ejecutivo de la CUB y viajan exclusivamente a prestar informe sobre la asistencia a reuniones nacionales e internacionales, producidas en los últimos dos años, tiempo en el que ejercieron su mandato de acuerdo a decisión del congreso nacional de Oruro . Figuran entre dirigentes Jorge Ríos Dalenz, Daniel Campos Enríquez, Carlos Montaño Ostria, Guido Soliz Pereira y el secretario permanente Víctor Tellez Mier.

POR LA UMSA

De acuerdo a los cómputos oficiales obtenidos después de las elecciones que fueron convocadas por la UMSA, cinco universitarios fueron designados como representantes paceños. Son ellos Eddy Sanjinés, Alberto Alvarez, Carlos Kellemberger, Remberto Rocabado y Eusebio Gironda.

DELEGADOS

Cuarenta delegados, representando a siete universidades del país, inclusive los distritos de Pando y Beni, de donde irán estudiantes de secundaria del último curso, estarán presentes en el congreso, que será clausurado el domingo 20.

El temario es el siguiente: Informe del Comité Ejecutivo y delegados a reuniones nacionales e internacionales; la Universidad boliviana, balance y perspectivas; el movimiento universitario y la liberación nacional; revisión del estatuto orgánico de la Confederación Universitaria Boliviana y elección del comité ejecutivo y otros organismos nacionales vinculados a la CUB.

DETALLES

El cómputo de las elecciones favoreció al grupo denominado Juventud Universitaria, de tendencia falangista. Eddy Sanjinez Guillén totalizó 895 votos, Alberto Alvarez Ribera 850 y Carlos Kellemberger con 765 votos. Ellos asumen la representación titular del universitariado de San Andrés.

Instituto de Estudios Internacionales será inaugurado el lunes en la UMSA

El lunes, en las oficinas del Rectorado de la Universidad Mayor de San Andrés, serán inauguradas oficialmente las actividades del Instituto de Estudios Internacionales, que en el futuro funcionará bajo la dependencia de esa casa superior de estudios.

A tiempo de oficializarse la apertura de estas labores, su director, el Dr. Arturo Vilela, hará conocer los objetivos y propósitos que en el futuro espera cumplir este Instituto.

Resumimos parte de sus principales objetivos: Estudiar los problemas que al presente ofrece la enseñanza a nivel académico del Derecho Internacional y disciplinas afines, propendiendo a la actualización y sistematización de los planes y de la metodología vigentes en nuestro medio. Figuran también como objetivos inmediatos el programar y dirigir proyectos específicos sobre cuestiones y materias de señalada importancia en los ámbitos del Derecho Internacional Público y Privado y las relaciones Internacionales.

Asimismo el promover y realizar estudios superiores de los principales problemas internacionales que gravitan en el plano mundial, así como los que atañen directamente al sistema interamericano.

Estudiar y examinar los esquemas propuestos a la integración continental y regional (ALALC, Grupo Andino, Cuenca del Plata y Mercado Común Latinoamericano) como parte de una moderna problemática que está incidiendo vigorosamente en la política internacional de los Estados de América Latina, es otro de los objetivos del Instituto.

Finalmente están las finalidades de:

Auspiciar y promover conferencias científicas, mesas redondas, seminarios, cursillos y cursos especiales en materias de derecho internacional y problemas internacionales y promover siempre de acuerdo a los objetivos que han sido enumerados, formación y adiestramiento de profesores y especialistas en Derecho Internacional y Relaciones Internacionales, así como en estudios diplomáticos, o en su caso mediante la concesión de becas.

PROGRAMA

Este será el programa que se cumplirá el lunes, a partir de las 18 horas, en las oficinas del Rectorado: Iniciación del acto por el Dr. Carlos Terrazas, Rector de la Universidad Mayor de San Andrés; palabras de Arturo Vilela, Director del Instituto; posesión de miembros de número del Instituto y palabras finales del Dr. Alberto Paccieri, a nombre de los miembros del Instituto de Estudios Internacionales.

En un acto realizado en la Fábrica "Soligno" la Prim[illegible] Dama de la Nación hizo llegar a los trabajadores de esa e[illegible] presa, una donación consistente en víveres. En la ocasió[illegible] la señora Norma de Lara, en representación de la Prim[illegible] Dama, manifestó que el Gral. Barrientos desea hacer de[illegible] aparecer toda causa de anarquía para asegurar las rela[illegible] nes entre el capital, el trabajo y el Estado". En la fotog[illegible] fía, los obreros de la Fábrica Soligno reciben la donaci[illegible] enviada por la señora Rose Mary G. de Barrientos.

Recuerde: Lotería Nacional por $b. 5.- sortea el 24 de Octubre

Red Adair llegó ayer para controlar pozo de la Gulf

Red Adair, el famoso experto petrolero norteamericano, llegó ayer para dirigir los trabajos para el control del pozo de la Bolivian Gulf Oil Company.

El pasado miercoles, según la información proporcionada por la empresa petrolera norteamericana, el pozo en perforación Caranda No. 74 se descontroló provocando incendio y pérdida de equipo, aunque sin provocar desgracias personales.

EN SANTA CRUZ

La Gulf Oil llamó con urgencia a Red Adair, conocido mundialmente por su experiencia y eficacia en el control de los pozos, quien llegó al país ayer a mediodía.

Inmediatamente fue conducido a Santa Cruz en un avión de propiedad de la Gulf. En Santa Cruz sobrevolo la zona de Caranda donde esta ubicado el pozo descontrolado. Concluida la labor de reconocimiento Red Adair se puso en contacto con los técnicos nacionales y extranjeros de la Bolivian Gulf para tomar las medidas necesarias para controlar el pozo.

La Gulf Oil informó ayer que no cambió la situación del descontrolado pozo. "Ni empeoró ni mejoró", dijo un portavoz, añadiendo que las pérdidas economicas son mínimas.

El pozo 74 se descontroló cuando se había llegado a la profundidad de 831 metros y se sacaba la sarta de tubería de perforación para cambiar el trépano.

El Tcnl. Roberto Pabón, Prefecto del departamento, impone una medalla de oro a la Sra. Elvira Llosa de Salmón, designada "Mujer de La Paz 1968".

Nueve mujeres de esta ciudad fueron distinguidas ayer

Con motivo del Día de la Mujer Boliviana se realizaron ayer actos especiales en la Cámara de Diputados, en el salón de honor de la Prefectura y en varios ministerios.

Ministros de estado y organizaciones laborales emitieron mensajes de salutación a la Mujer Boliviana.

En el salón de honor de la Prefectura a hrs. 11 y 30 se realizó un acto de homenaje en el que se proclamada la "Mujer de La Paz 1968" la señora Elvira Llosa de Salmón, a quien fue conferida una medalla de Oro. Otras ocho damas recibieron Kantutas de Oro.

Numerosa concurrencia asistió al salón prefectural, hicieron uso de la palabra el Prefecto del Departamento Tcnl Roberto Pabón, Alfonso Prudencio, también intervinieron Ignacio Duchén y Gonzalo Bedregal.

EN DIPUTADOS

El Presidente de la Cámara de Diputados pronunció un discurso en homenaje a la mujer boliviana, en partes salientes recordó y puso de relieve el legado cultural de prominentes mujeres de nuestra historia.

El homenaje lo rindió en la persona de la H. Diputado Casta Chávez, quien respondió con otro discurso en el que analizó las virtudes y cualidades de la mujer boliviana, que -dijo- entrega su vida a la causa de la Patria desde todos los niveles de su actividad.

Dirigió la H. Casta Chávez presentó una minuta de comunicación al Poder Ejecutivo, para que el Ministerio de Gobierno disponga la expropiación de los terrenos adyacentes a la cárcel de mujeres de Obrajes para la ampliación de esa institución. En la misma minuta se pide que se eleve el presidiario a las reclusas de 2 pesos bolivianos diarios actuales a cinco pesos. La minuta fue aprobada por mayoría.

La H. Chávez también presentó un proyecto de resolución camaral instituyendo un bono de 100 pesos bolivianos al personal femenino de la Cámara con motivo del Día de la Mujer. El proyecto también fue aprobado por mayoría

Esta sesión de la Cámara de Diputados contó con la presencia de representantes de CONIF y otras instituciones femeninas de esta ciudad. Las señoras que estaban ubicadas en los principales palcos interrumpieron varias veces con aplausos el discurso de la H. Casta Chávez.

SALUTACIONES

Emitieron salutaciones, el Dr. Angel Baldivieso, Ministro de Educación, el Ministro de Cultura, Información y Turismo Sr. Edwin Tapia Frontanilla, y la Confederación General de Trabajadores Fabriles de Bolivia, mediante su Secretario de Prensa, Zacarías Loredo.

La aviación nacional celebra hoy el 45º aniversario de su creación

Con una ceremonia especial que se realizará en el Grupo Aéreo de Caza de El Alto, hoy la Aviación Nacional celebrará el 45o Aniversario de su fundación.

El programa preparado por el Comando de la Fuerza Aérea se iniciará a las ocho de la mañana con la colocación de una ofrenda floral en el monumento al aviador José Alarcón, ubicado en la Av. Perú. Otra ofrenda floral será colocada en la tumba del héroe nacional Rafael Pabón y desde las nueve de la mañana se realizará en el Grupo Aéreo de Caza la ceremonia preparada sujeta a programa especial.

MENSAJE
LA FAB

El Director de AASANA, señor Hugo Mirabal, ha hecho llegar su mensaje de salutación al Aniversario de la Aviación Nacional. Asimismo, el Cap. Jaime Zegada, Director de Aeronáutica Civil.

Por su parte el Comandante de la Fuerza Aérea Boliviana, Cnl. León Kolle Cueto, ha emitido un mensaje cuyas partes principales señalan: "Las tareas que hoy por hoy suponen el esfuerzo interno, necesariamente habrán de reflejarse en el mejoramiento de la infraestructura, superarán manifiestas insuficiencias en las imperiosas necesidades de modernización institucional; integrarán más fuertemente a nuestra organización con el medio social, haciendo más visible y necesaria la presencia de la Fuerza Aérea en el acontecer boliviano."

Finalizó expresando que los nombres de los aviadores Jordán, Arze, Cortéz, Pinto, Pedriel, Quiroga, Rivera, Verduguez y otros tantos que simbolizan esa pléyade de constructores cuyos esfuerzos configuran un largo y doloroso rosario de sacrificio y esfuerzo, hechos hoy realidad tangible.

MAYOR GENERAL
KENNET A. SANBORN

Ayer arribó a esta ciudad el Mayor General Kennet A. Sanborn, Comandante del Comando del Cono Sur de las Fuerzas Aéreas Norteamericanas. Fue recibido en el Alto por el Comando en pleno de la Fuerza Aérea y hoy asistirá a los diversos actos programados con motivo de la Semana Aeronáutica.

Con motivo de la Décima Semana Aeronáutica, el Comando de la FAB emitió su publicación mensual denominada Actualidad Aeronáutica, correspondiente al mes en curso. Dicha publicación contiene los saludos de los diversos organismos de la Aviación con motivo del nuevo Aniversario de la Aviación Nacional. La publicación está dirigida por el Tcnl. DEMA Julián Pol López y contiene además abundante información gráfica y de lectura.

Agentes de Domingo Soligno se reunieron en convención

Los casimires que fabrica el Lanificio Boliviano de Domingo Soligno son, actualmente, los mejores que se producen en el país. Tal es la conclusión a que ha llegado la Segunda Convención Anual de Agentes de la mencionada industria textil, la cual, al mismo tiempo, ha aprobado el estudio de nuevos planes de producción de nuevos artículos que se acomoden a la actual demanda que existe.

Dicha Convención ha clausurado sus labores en la víspera de cumplir la Fábrica Soligno los cuarenta años de actividad. Con este motivo, hoy se cumplirá extenso programa de actuaciones en el local de esa institución industrial y recibirá una placa recordatoria de homenaje de parte de la Alcaldía de La Paz, como reconocimiento de la colectividad paceña al esfuerzo del Lanificio Boliviano, junto con otras firmas para convertir a nuestra ciudad en el principal centro industrial del país.

Importante temario fue tratado en la Convención mencionada. Se hizo una evaluación de los sistemas de producción, distribución y propaganda; un estudio de los precios, cuotas mínimas de venta, surtido de existencias. Se evaluaron también los costos y se aprobó el programa económico para el mes de diciembre próximo.

La fotografía ilustra un aspecto de la Convención de Agentes del Lanificio Boliviano Domingo Soligno S.A.

Golpe Militar en..

(Viene de la página 1)

mente en la provincia de Chiriqui habla del establecimiento de una Junta Militar de Gobierno pero no indica quienes la integran. Aparentemente el movimiento es dirigido por el Teniente Coronel Omar Torrijos, quien habia recibido órdenes de Arias de trasladarse a Centroamérica como agregado militar a las embajadas en El Salvador y Guatemala. Hasta el momento en que Arias procedió a reorganizar los cuadros de la Guardia Nacional, Torrijos era el cuarto oficial en importancia.

Hablando por radio desde David, el mayor Boris Martinez quien encabezó el movimiento en la provincia de Chiriqui, dijo que todas las garantías individuales estaban suspendidas, que se nombraría una comisión para que redactara un nuevo estatuto electoral y que inmediatamente después se llamaría a elecciones para elegir Presidente, Vice Presidente, diputados y consejales.

Esta declaración implica que el golpe militar desconoce las elecciones celebradass el diez y diecinueve de mayo pasado en las cuales Arias resultó elegido Presidente.

Este es el conjunto de damas paceñas que ayer fueron distinguidas como sobresalientes en las actividades que desempeñan y por las virtudes que las adornan. Todas ellas recibieron "Kantutas de Oro" donadas por varias personalidades.

BID concretará este mes crédito de $us. 5.500.000 para viviendas

El Banco Interamericano de Desarrollo comenzará a entregar este mes el segundo crédito que ha concedido al Consejo Nacional de Vivienda, por un total de cinco millones y medios de dólares, destinado a la construcción de 3.500 viviendas de interés social en todo el país. Para este plan de construcción de viviendas, el aporte nacional asciende a $us. 2.500.000

El Presidente de CONAVI, Miguel Bonifaz a tiempo de dar esa información, señaló que el BID había tomado tal determinación en vista de que el Consejo de Vivienda había concluido con el primer plan nacional de vivienda, de 3.200 casas y haber cumplido los requisitos exigidos por dicha entidad internacional de crédito, a tiempo de suscribirse el respectivo convenio.

Dentro de tales requisitos, se establecía la contratación de una empresa consultora para que se encargue de la reorganización técnica y administrativa del Consejo Nacional de Vivienda. Después de rigurosa selección de firmas interesadas, han sido contratados los servicos de la compañía consultora "S. Ferman y Asociados" la cual ha instalado sus oficinas en el dificio CONAVI, a fin de realizar labor mas efectiva que, según se estime, tendrá una duración de ocho meses.

El Presidente de CONAVI dijo también que no obstante de que recién comenzarán los desembolsos del crédito por parte del BID, destinado al mencionado segundo plan, este ha sido ya iniciado hace algunos meses con la construcción de 220 viviendas prefabricadas en Villa Dolores con destino a maestros, 4.000 viviendas en Oruro para ferroviarios y tres edificios multifamiliares con 36 departamentos, en La Paz, para empleados de la Corporación Boliviana de Fomento.

Miguel Bonifaz señaló también que han sido concluidos los estudios para la construcción de 400 viviendas en Potosí, cuya piedra fundamental será colocada en acto especial por el Presidente de la República, con ocasión de celebrar esa ciudad su aniversario cívico, el próximo 10 de Noviembre.

Finalmente, el Presidente de CONAVI informó haber impartido instrucciones a la Gerencia Técnica de la entidad en sentido de que acelere la preparación de los proyectos específicos para la construcción de las viviendas contempladas en el segundo programa nacional, que beneficiará a varios sectores del país.

EL PRESIDENTE

(Viene de la página 1)

conciencia madura y sobria del boliviano honesto. En Bolivia se está dando el caso de un nuevo tipo de Olañetismo solapado y femenil que toca las puertas de los cuarteles con refinada maña. En Bolivia hay gorilas letrados que están bien para el circo.

Todo lo dicho es porque tengo interés en que cada boliviano no tiene que imitar soluciones de ningún otro país. Bolivia tiene su propia experiencia, que no la exportaremos, por cierto. En el campo de los hidrocarburos, nacionalizó Bolivia el año 1936. Y.P.F.B. sufrió el mal crónico de la descapitalización. El M.N.R. alentó las Empresas Privadas con un gravísimo error: el reconocimiento del factor de agotamiento en favor del concesionario. El actual Gobierno ha reivindicado dicho factor de agotamiento en favor del Estado mediante una negociación que alienta otras mejores perspectivas. En el futuro se debe mejorar la conciliación de los intereses del Estado con los de los inversionistas. Esta es la mejor solución en Bolivia.

Pero, en lo fundamental, debemos obtener un crédito de proporciones a largo plazo para que capitalizando Y. P. F. B. podamos emprender la más gigantesca exploración y explotación de nuestros campo petrolíferos.

Este gran intento del actual Gobierno es motivo de estéril vociniglería de los minúsculos grupos de extrema derecha y extrema izquierda. Los primeros, disfrazados de revolucionarios, hacen teatro y declamación y nos acusan por buscar créditos en Rusia o cualquier País que nos lo conceda sin condiciones atentatorias para la soberanía nacional. Los segundos, proponen fórmulas ociosas o aventureras, como el de inmovilizar dicho potencial, o el de nacionalizar sin señalar alternativas que solucionen la pobreza del pueblo.

La politiquería se muestra irresponsable y siniestra.

Juró ayer nuevo Ministro de Agricultura, René Baldivieso

El Dr. René Baldivieso se incorporó ayer al Gabinete Ministerial al prestar el juramento de rigor antes para desempeñar el cargo de Ministro de Agricultura, Ganadería y Colonización.

René Baldivieso, el nuevo Ministro de Agricultura, presta el juramento de ley. La actuación se realizó anoche en el Palacio de Gobierno. El Presidente Barrientos pronunció un discurso señalando los lineamientos generales de la política agropecuaria de su gobierno.

El nuevo Ministro se encontraba en Nueva York integrando la delegación boliviana que representa a Bolivia en las Naciones Unidas. Llegó ayer a La Paz y asistió al Palacio de Gobierno en cuanto supo que el Presidente había regresado de Cochabamba.

La ceremonia del juramento se realizó en el Salón de los Espejos. El Ministro Secretario General de la Presidencia, Víctor Hoz de Vila, leyó a las 18.15 por cuarta vez desde que fue nombrado el nuevo Gabinete, el Decreto de las designaciones.

El Presidente Barrientos comenzó diciendo que el cuadro que se observaba, se refería a la juventud del nuevo Ministro, corresponde a la modestia del país. "Aún no se ha descubierto en este país a los verdaderos líderes de la nueva etapa que se aproxima y que será agresiva, de desafíos y de cambios esenciales en la vida de la Nación".

Añadió que su actual Gabinete está compuesto por jóvenes porque la juventud tiene grandes inquietudes y es ansiosa de cambios. Dijo que varios de sus Ministros fueron líderes en la universidad y que allí proclamaron grandes cambios. Sostuvo que esos ex-líderes, como todos los otros, van madurando día a día y se acercan más a las realidades.

Se refirió a la situación de los bolivianos, cuyo standard de vida está subiendo, según dijo, y añadió que el Ministerio de Agricultura debe trazar su política hacia la mayor producción de alimentos. Se debe lograr una mayor producción de la agricultura y el incremento de la ganadería mediante la movilización de los campesinos.

El nuevo Ministro prometió que pondrá toda su capacidad de trabajo para realizar los planes que fueron iniciados por sus antecesores en la cartera de Agricultura.

Pronóstico del tiempo para hoy

REGIONES NOR-ORIENTALES. Pando y Norte de La Paz. Bancos de niebla matinales. Cielos cubiertos con algunas precipitaciones ocasionales.--Temperaturas estacionarias.--Vientos de dirección Norte.

REGIONES CENTRO Y SUD ORIENTALES, Beni, Santa-Cruz, Norte de Chuquisaca, Tarija, Camiri, Villamontes y Yacuiba. Cielos cubiertos con precipitaciones y posibles tormentas eléctricas. Temperaturas en descenso, Vientos rotando al Sud.

ALTIPLANO NORTE Y VALLES. Oruro, La Paz, (ciudad), fuera y Cochabamba. Bancos de niebla matinales. Cielos parcialmente nubosos aumentando en horas de la tarde a cubiertos con algunos chubascos ocasionales. Temperaturas normales. Vientos de dirección variable.

Pronostico: SERVICIO METEOROLOGICO DE BOLIVIA.

ASPIRACION MARITIMA...

(Viene de la pagina 1)

propia revolución "encaminada hacia el reemplazo del gobierno oligárquico y a una distribución más justa de los ingresos", dijo.

"Nosotros no necesitamos importar ninguna revolución", dijo Alcoreza, al señalar que "BOLIVIA rechazó con decisión a los guerrilleros extranjeros.

Con respecto al Medio Oriente, se solidarizó con las demandas de Israel para el "derecho de libre tránsito marítimo", pero añadió que BOLIVIA "no puede aprobar la conquista territorial".

El Canciller boliviano, deploró la falta de resultados de la conferencia mundial sobre comercio y desarrollo.

Esa falta de resultados, puntualizó el ministro boliviano, se ha hecho evidente en lo que respecta al aumento de las exportaciones de los países en vías de desarrollo.

En cuanto a los proyectos de integración económica en América latina, Alcoreza estimó que dicha integración debe estar basada en la colaboración y la igualdad, que permitirán resolver los problemas planteados a los países que, como BOLIVIA, no tienen salida al mar.

IBEAS

"BOLIVIA Y LA CUENCA DEL PLATA"

Lunes 14 a sábado 26 de octubre

HORARIO: Lunes a viernes de 18.30 a 20.30
Sábados 09.00 a 13.00

Participación de técnicos de INTAL y de : BOLIVIA, ARGENTINA, BRASIL, PARAGUAY y URUGUAY.

INSCRIPCIÓN: $b. 80.00 Incluye material de consulta y síntesis de las conferencias.

SE ACEPTARAN RESERVACIONES POR TELEFONO.

IBEAS: Avenida Arce No. 2147; teléfonos: 25667 y 29430.

Secretariado Nacional de Cursillo de Cristiandad

El Secretariado de CURSILLOS DE CRISTIANDAD, NACIONAL Y DIOCESANO, se extraña que se haya tomado el nombre de esta entidad laical para censurar la actuación del P. Mauricio Lefebvre cuando dichos Secretariados o sus componentes jamás han sido consultados.

SECRETARIADO NACIONAL DE
CURSILLOS DE CRISTIANDAD.

La Paz, 11 de octubre de 1968

Firmas responsables

P. Juan Bta. Boj, S. J.
Asesor Nacional

Dr. Jaime Rojas Tardío
Presidente Nacional

Srta. María Esperanza Muñoz
Secretaria Nacional

Una Vagoneta Toyota y 31 valiosos premios --- SALIDA FORZOSA

El guitarrista E. Dávalos inició ayer su temporada de actuaciones

Eulogio Dávalos

El guitarrista chileno Eulogio Dávalos inició ayer su temporada de actuaciones que ofrecerá en La Paz, durante la tercera visita que realiza a esta ciudd.

La calidad interpretativa del joven músico satisfizo al público que se congregó en el paraninfo de la Universidad Mayor de San Andrés, donde tuvo lugar el primer recital del Dávalos.

El artista visitante volverá a presentarse ante el público local en un nuevo recital que se realizará en los próximos días.

Arte y Cultura

Dr. Uzeda disertó sobre psiquiatría

.El Dr. Hugo Uzeda González disertó ayer sobre las "Orientaciones actuales de la psiquiatría francesa".

Esta conferencia se realizó en la Alianza Francesa y contó con el auspicio de esa institución y de la Asociacion Médica Boliviano Francesa.

Representante del Beni viaja a un seminario en los EE.UU.

La señora Betty Adad de Claros (al centro), junto al Embajador de los Estados Unidos, Sr. Raúl Castro y su esposa.

La señora Betty Adad de Claros, de Trinidad, Departamento Beni, viaja a los Estados Unidos para asistir a un Seminario sobre "El Rol de la Mujer en el Desarrollo Cívico" que tendrá lugar en Washginton D.C., del 13 al 27 de este mes.

La señora de Claros ha sido invitada por el Departamento de Estado para que, en representación de Bolivia, asista al referido evento que es auspiciado por el Overseas IEducation Fund y la Liga de Mujeres Votantes de los Estados Unidos.

El Seminario reunirá a representaciones de Chile, Perú, Colombia, Argentina, Panamá, Nicaragua, Honduras , República Dominicana y El Salvador.

La señora de Claros participó en jornadas de estudio sobre planeamiento, en Cochabamba; organizó en Trinidad un concurso sobre voluntariado que fue dictado por las ex-becarias Rosa de Rossel, Vicky de Claros y la esposa del Vicecónsul de los EE. UU. en Cochabamba, Lorita de Fisher.

Asistió en Cochabamba y en La Paz, a cursillos de cristiandad, como delegada del Beni. En Trinidad es dirigente de asociaciones católicas, miembro de CONIF y del Comité Cívico del Beni.

Concluído el Seminario visitará la sede de las Naciones Unidas, en Nueva York, y ciudades importantes del oeste y medio oeste de los Estados Unidos, en plan de observación y estudio.

Su interés radica en observar el funcionamiento de las asociaciones femeninas, y con las experiencias que adquiera sugerir nuevas normas organizativas en su comunidad.

A su regreso, visitará tres días Puerto Rico, completando la gira que está programada para 37 días.

Expresó la señora de Claros que se siente muy satisfecha por la designación, aunque sostiene que "hay señoras merecedoras de esta distinción" que podrían justificar su presencia en el Seminario de Washington, pero que realizará todos los esfuerzos posibles para representar dignamente a la mujer boliviana en tal evento.

En el Museo Nacional de Arte se inauguró ayer una muestra fotográfica sobre la aviación nacional. La exposición ha sido preparada por los Tcnls. Amalia Villa de la Tapia y César Gorriti, en conmemoración del 45 aniversario de las Fuerzas Aéreas de Bolivia.

Oruro contará en breve con un Consejo Municipal de Cultura

"Estoy empeñado en crear el Consejo Municipal de Cultura de Oruro", afirmó el Prof. René Abraham Quiroga, distinguido intelectual orureño y actual Oficial Mayor de la Alcaldía de aquella ciudad.

"También estoy vívamente empeñado en que el Departamento de Cultura de la Municipalidad orureña amplíe sus funciones", agregó, en una entrevista con PRESENCIA, durante una visita breve que realizó a La Paz.

René Abraham Quiroga, además de ocupar funciones oficiales, preside asimismo la Sociedad de Escritores y Artistas de Bolivia en su ciudad natal. Y desde este cargo se ha convertido en uno de los intelectuales que dinamizan la actividad cultural de la ciudad de Pagador.

Como poeta ha sido galardonado en varias oportunidades. En 1948, durante los Juegos Florales con motivo del IV Centenario de La Paz, organizados por la Federación Universitaria Local y el Comité Pro IV Centenario. En 1950, en los Juegos Florales de Invierno, organizados por las agrupaciones Puerta del Sol y Medio Siglo. En 1961, en el Concurso Nacional de Poesía Nativista, convocado por el Ministerio de Educación y Cultura. En 1967, en los Juegos Florales de Cochabamba, patrocinados por la Sociedad de Escritores y Artistas de aquella ciudad.

René Abraham Quiroga

René Abraham Quiroga en breve publicará un nuevo libro de versos: "Cantos de Soledad", que consigna una presentación de Guido Villagomez y el prólogo de Hernando Sanabria Fernández.

Desde su cargo oficial en la Alcaldía orureña, ahora concluirá la remodelación del Teatro Municpal abriendo en este edificio una galería de arte que esté al servicio del movimiento plástico local. También está decidido en conseguir la remodelación y reorganización de la Biblioteca Municipal. Pero su mayor anhelo —para lo cual ya inició las respectivas gestiones— es dotar a su tierra natal de una Casa de la Cultura.

PROGRAMA EN PEÑA "NAIRA

La peña folklórica Naira presentará en su velada de hoy a los siguientes artistas:

1.- LOS HUYNAS DEL RIVAS, conjunto Universitario de zampoñeros.

2.- CONJUNTO FOLKLORICO DE UMALA.

3.- CONJUNTO DE ANTAWARA

4.- ALFREDO DOMINGUEZ, guitarrista.

5.- LOS JAIRAS

6.- LOS TROVADORES DE BOLIVIA.

RECIBIO DONACION DE LIBROS EL SINDICATO TEXTIL SOLIGNO

Víctor Blanco, dirigente del Sindicato "Soligno", agradece al Agregado de Información Laboral de la Embajada de Estados Unidos, la donación de libros para la biblioteca de esa organización gremial.

.Una selección de libros sobre temas de cultura general, entregó hoy el Servicio Informativo y Cultural de los Estados Unidos en Bolivia (USIS), al sindicato textil "Lanificio Boliviano Domingo Soligno", empresa que hoy celebrará su cuadragésimo aniversario de fundación.

La donación, en sencilla ceremonia, poco después de las 14 horas, estuvo a cargo de John H. Corr, Agregado de Información Laboral de USIS.

Los libros fueron recibidos, en la sede sindical de los trabajadores de "Soligno", por el Secretario General Víctor Blanco C., y dirigentes de la organización gremial.

Corr, dijo en respuesta a un pedido expreso, "USIS se complace en hacer llegar a los trabajadores de esta fábrica, un día antes de conmemorarse cuarenta años de renovado esfuerzo, su pequeño aporte cultural que beneficiará a los 608 obreros que trabajan aquí, en beneficio del progreso industrial de Bolivia".

El dirigente Blanco, agradeciendo la donación, enfatizó el "interés de los trabajadores bolivianos, cada vez más acentuado, de acercarse con los libros hacia derroteros de una mejor educación"; añadiendo que "nosostros, los de Soligno, deseamos estrechar nuestra amistad con ustedes y precisamente con actitudes como la que hoy deseamos subrayar".

La ceremonia sirvió, asimismo para acometer en el futuro un programa cultural con USIS y la difusión de las actividades deportivas del sindicato Soligno a través de "El Obrero", publicación mensual de USIS.

Regale libros

LA ESPIRITUALIDAD DE LOS LAICOS
EL ALMA DE LA MORAL CRISTIANA
TEILHARD DE CHARDIN
FILOSOFO A PESAR SUYO
LOS INSTINTOS, ESA FUERZA MISTERIOSA
RESPUESTA A LA ANGUSTIA
LA TENTACION DE LA ALEGRIA
INICIACION EN EL MISTERIO DE LA VIDA
CONOCER PARA EDUCAR
RIESGOS DEL MATRIMONIO
INSTRUCCION PARA NOVIOS

EDICIONES PAULINAS
Colón 627 - La Paz

¿COMO ES LA ESPOSA PERFECTA?

¿Qué es lo que buscan los hombres: apariencia, edad, inteligencia? ¿Está sobrevalorado el sex-appeal? Este fascinante informe realizado entre los hombres, cuenta lo que ellos esperan encontrar y lo que todos ellos piden de una mujer. Uno de los 19 artículos y notas del número de Octubre de Selecciones del Reader's Digest, que incluye:

- **Cambiemos de actitud ante** el cáncer.
- **Ocaso siniestro: La caída de Singapur.**
- **Angustia en Casablanca.**

Selecciones del Reader's Digest

centro de arte y cultura

Nuestro alumno más pequeño tiene cinco años, (estudia pintura infantil) otros doscientos diez alumnos de todas las edades acuden al Centro de Arte y Cultura para estudiar diversas materias de cultura y arte con profesores de gran prestigio.

El Centro de Arte y Cultura

Ofrece ahora otros cursos nuevos:

Teatro Infantil, Prof. Ignacio Duchén de Córdoba.
Dibujo Publicitario Prof. Rafil Mariaca Guillén.
Bolivia en Síntesis: Geografía, flora, fauna y el hombre.

Prof. Gastón Bejarano.

Historia y Crítica del Cine:
Prof. Padre Espinal

Hallándose en funcionamiento cursos completos de Pintura, se inaugurará un nuevo ciclo a cargo de los profesores Enrique Arnal, Gonzalo Rodriguez, Alfredo La Placa y Luis Silveti.

INSCRIPCIONES ABIERTAS: Lunes a Viernes de 16 a 20 Hrs. Avda. Arce N. 2180. Tel. 2896

Adhesión de

AEROLINEAS ARGENTINAS

A LA

Celebración de la

X Semana de Aeronáutica

de la

REPUBLICA DE BOLIVIA

AA

Instituto Nacional de Colonización
Corporación Boliviana de Fomento
Banco Interamericano de Desarrollo

ALIANZA PARA EL PROGRESO
LLAMAMIENTO A PROPUESTAS

PRORROGA

Se comunica a los interesados que, a pedido de varias firmas locales, la presentación de propuestas para la provisión de materiales de construcción y ferreteria que vencía el 11 de Octubre de 1968, ha sido prorrogada hasta el 25 del mismo mes y año.

La Paz, 11 de Octubre de 1968.

EL GERENTE ADMINISTRATIVO.-

REUNIONES

El señor Walter Montenegro y su esposa Clemencia Ernst agasajaron con un cocktail al señor Guillermo Gutiérrez V.M. y señora.

Hoy celebra su cumpleaños el señor Franz Ondarza Linares.

El personal de "El Diario" se reune hoy en una cena para agasajar a su Director, Gerente Jorge Carrasco V. en el día de su cumpleaños.

El jueves, en los salones del Hotel Copacabana el personal del Banco Boliviano-Americano celebró con una cena-baile el aniversario de la fundación de esa entidad bancaria.

El señor Alejandro Vásquez y su esposa Graciela Estenssoro invitan hoy una cena-bridge a sus amigos.

La señorita Mercedes Reyes ofreció ayer un té a sus amigas.

Amigos del señor Percy Eitken le agasajaron con un cocktail.

El señor Arturo Castro Pinto y señora ofrecieron una cena en honor del señor Luis Aranibar Urquidi y señora quienes se encuentran de visita en nuestra ciudad.

La señora Rose Mary de Conley invitó a un grupo de amigas a tomar el té.

La señora Julieta Ossio de Ostermann ofrece un té para despedir a las señoras Carmen Garrett de Parker e Isabel Rodríguez de Adamec.

Amigas de la señorita Esteher Salgueiro le ofrecieron un té para despedirla por su viaje a Europa.

El señor Augusto Montesionos Hurtado recibió ayer las felicitaciones de sus amigos en el día de su cumpleaños.

El directorio de la Casa España ofreció ayer una cena para celebrar el Día de la Hispanidad.

Amigas de la señora Corina Peñaranda vda. de Arce preparan para el miércoles un té, en el Círculo de la Unión para felicitarla por la designación de Madre Distinguida 1968 que fuera objeto. Las personas que deseen tomar parte pueden llamar a los teléfonos 22979 y 11353.

El directorio de la Fábrica Soligno ofrece hoy una parrillada a su personal con motivo de la celebración del 40 Aniversario de la fundación de esa empresa.

Alberto Sempértegui, y su hermana Inés ofrecieron una fiesta despidiendo a Agustín Sevilla H. por su próximo viaje a México. Con este mismo motivo los alumnos del cuarto curso de secundaria del Colegio San Calixto se reunieron en una fiesta en casa de Daniel Olmos.

La señora Nelly Velasco de Pérez Salmón reunió a sus amigas en una tarde de juego.

La señora Mimie de Bakus invitó el jueves una cena para agasajar a la señora Carmen de Reynal.

En días pasados la señora Yolanda de Solares invotó a un grupo de amigas un té.

En casa de la señora María Eugenia Navarro de Prudencio se reunió un grupo de damas en un té en honor de la señora Margaret Smith de Julio.

Un grupo de amigas se reunió ayer a tomar el té en casa de la señora Amparo de Chávez.

CLUB SAINT GEORGE YOUTH

Hoy en la sala de conferencias del Colegio Don Bosco el Club Saint George Youth auspicia una conferencia del padre P.J. Zalles S.J. sobre el tema "Relaciones entre jóvenes".

INFANTILES

El pequeño Jorge Ernesto Alcazar Gallardo, festeja hoy su primer cumpleaños.

Guillermo Jáuregui celebró ayer con un té a sus amiguitos su cumpleaños.

PRIMERA COMUNION

En la Iglesia de los Padres Carmelitas recibirán mañana la Primera Comunión las niñas Pilar Mendieta Parada; Marie France Perrin Ballivián, Cecilia Patiño Quiroga, y Cintia Vidaurre Palenque.

ENFERMOS

Delicada de salud la señora Olga de Pacheco.

Mejorada la señorita María del Carmen García Crispieri.

NACIMIENTOS

El hogar de los esposos Franklin Balderrama y Rosario Avila ha sido alegrado con el nacimiento de su primogénito. La madre y el niño reciben atención en la Clínica Ferroviaria.

MISA

Mañana, a horas 16 y 30 se oficiará una misa en la Capilla del Colegio de María Auxiliadora en memoria de la enfermera y benemérita del Chaco, doña Inés Herbas R.

Sociales

El gerente del F.C. Guaqui La Paz y la señora de Tam comparten con algunos de los invitados que asistieron al cóctel que ofrecieron el jueves en los salones del Club Alemán.

Fallecimiento

En la paz del Señor y confortada con los auxilios de la Santa Religión Católica ha dejado de existir la que en vida fue abnegada madre y esposa

† Doña EDDY CASTELU de BORDA
Q.E.P.D.

Eduardo Borda F., esposo; Modesto Castelú y Joaquina de Castelú, padres; Fresia, Martha y Rosario, hijas; Rosa, Maruja, Hugo, Gastón (ausente), hermanos; Raúl Silvety y Adela de Castelú, hermanos políticos; los sobrinos, primos y demás familia, ruegan a los parientes y amistades, y en forma especial al personal del Servicio Nacional de Caminos y Casa Bernardo S.A., se dignen asistir a la traslación de los restos mortales de la extinta al Cementerio General el día sábado 12 del presente, a horas 10.30 a.m. El cortejo fúnebre partirá de la calle Juana Azurduy de Padilla # 260 (San Pedro). Favor que comprometerá la eterna gratitud de la familia doliente.

La Paz, octubre de 1968

Misas

Elevad una oración por el eterno descanso de la que en vida fue señorita

† Doña LILIA REQUENA SAENZ
(Q.E.P.D.)

Mery S. de Hernandes, Justo Requena A., Hortensia S. de Romero, hermanos; Sara, Doris, Blanca Requena, María Eugenia, Lourdes Hernandes, Edmme, Jaime, sobrinos; Carmen Rosa de Requena, Eugenia Hernandes, Armando Romero, hermanos políticos; primos y demás familiares, ruegan a sus amistades y personas piadosas y especialmente a la Sociedad Protectora de Animales y Plantas, se dignen asistir a la misa que recordando los ocho días de su llorado fallecimiento, se mandará oficiar el día sábado 12 del presente mes a hs. 11 y 30 a.m., en la iglesia de María Auxiliadora (El Prado). Favor que comprometerá la gratitud de la familia doliente.
El duelo se despide por tarjeta.

La esposa, los hijos y los hermanos, del que en vida fue

† Ing. JUAN OVIEDO RODAS
(Q.E.P.D.)

invita a sus parientes, amigos y personas piadosas a la misa que se celebrará, recordando el primer año de su llorado fallecimiento el día domingo 13, a horas 11:00 a.m., en la parroquia de los Padres Carmelitas (frente al Ministerio de Defensa).
Su asistencia a este acto comprometerá la gratitud de la familia doliente.
El duelo se despide en la puerta del templo.

AGRADECIMIENTO

La Familia de la que fue

† Srta. HORTENSIA ARNAL LARRAIDY
(Q.E.P.D.)

agradece profundamente las expresiones de condolencia y amistad recibidas con motivo de su sensible fallecimiento.

Homenaje a Adela Zamudio

El Alcalde de La Paz, Gral. Armando Escóbar Uría, junto a un grupo de jóvenes integrantes de la agrupación denominada "Los Angeles" de la zona de Sopocachi, rindió ayer emocionado homenaje a la poetiza Adela Zamudio y en su persona al Día de la Mujer Boliviana.

El acto se cumplió ayer en la Plaza que lleva su nombre, en la zona de Sopocachi, con la concurrencia del grupo juvenil y de una representación de la promoción del Liceo Adela Zamudio.

En parte central de su discurso el Alcalde Escóbar Uría dijo: "Destaco las virtudes de Adela Zamudio y señalo que ha sido la mujer que ha honrado al país en el campo de las letras y como destacada educadora que ha formado varias generaciones. No obstante haber sido laureada y coronada murió en la pobreza, dando así alto ejemplo de espíritu de sacrificio y modestia de la mujer boliviana".

CUMPLEAÑOS

Niñito ROSENDO ARTURO VALDEZ PEREZ que cumple su primer año. Con este motivo, sus padres ofrecen una fiesta infantil a sus pequeñas relaciones.

Cumple 15 años

Señorita PATRICIA SILVIA LLEWELLYN MENDEZ que el día de hoy cumple 15 años. Con este motivo sus padres George Llewellyn y Yolanda Méndez de Llewellyn ofrecerán una recepción social en su residencia.

Mercado común sacerdotal" ayuda a países europeos con escaso clero

Nueva York (NA).- Veintitrés diócesis católicas romanas de Europa Occidental son miembros del "Mercado común sacerdotal" que se fundado hace ocho años en Holanda, para ayudar a aliviar la escasez de sacerdotes en ese continente.

La entidad, conocida como el "Instituto para el Intercambio Sacerdotal Inter-Europeo" opera como un centro de investigación e información con sede en Maastricht, Holanda, y dirige el Seminario de Europa en Rothem, Holanda. Desde su inauguración en 1960, el seminario ha enviado más de 400 estudiantes y ha ordenado sacerdotes para que desempeñen sus funciones en diócesis de Austria, Alemania, Francia, Noruega y Suecia.

El Reverendo Wim, J. Kouwenberg, miembro del cuerpo docente del Instituto explicó en una entrevista especial que el Instituto acepta estudiantes que hayan terminado sus estudios secundarios. En el seminario, cursan un programa de un año de estudios -incluyendo su formación espiritual, culturización y linguística- y después son enviados a la diócesis de su elección para que prosigan ahí sus estudios de filosofía y teología y su ordenación.

El sacerdote holandés señaló las siguientes diócesis como miembros del Instituto: Viena y Salzburg, en Austria, Berlín, Hildeschein, Paderborn, Munster, Essen, Colonia, Aix-La-Chapelle - Treves, Fulda, Spiers, Rottembourg, Bamberg, y Munich en Alemania; París, Versalles, Marsella y Burdeos, en Francia; y Estocolmo y Oslo en Escandinavia.

Según dice el Padre Kouwenberf se podría crear otras diócesis en Sudamérica debido al gran número de estudiantes que ingresan al Instituto para servir en países de menor desarrollo, tales como España, y Malta. "Sin embargo, nuestra política es aceptar tantos estudiantes como sea posible", dijo el sacerdote.

En la actualidad en el seminario estudian alrededor de 25 estudiantes. Normalmente, se supone que los estudiantes deben pagar por su alojamiento y alimentación durante el año que permanecen en el seminario.

Una de las principales preocupaciones del seminario, según el Padre Kouwenberg, es el apoyo financiero. Agregó que el seminario recibe fondos de varios obispados europeos, pero que el presupuesto debe ser aumentado par supuesto debe ser aumentado para continuar con la expansión de su tarea.

José Luis Piano Bar"

Así se llama un nuevo bar inaugurado anteayer en el Hotel La Paz. Se trata de un local elegante y sobrio que abrió sus puertas a la sociedad de La Paz. Hubo muchos invitados y en la fotografía puede verse a algunos de ellos: los toreros Raúl Aramburú y Jaime More posando con el propietario del local y una simpática pianista.

El Ing. GUIDO MENDIETA M. que se ausenta a Inglaterra haciendo uso de una beca concedida por las Industrias Británicas. El Sr. Mendieta es ingeniero de Comibol y ejercía las funciones de Superintendente en la mina de Morococala.

PRIMER ANIVERSARIO

Los niñitos MARCELO CARLOS y MARIA DEL PILAR PAREDES ITURRI, celebran el día de hoy su primer aniversario.

Si viaja a los EE.UU. en breve o necesita saber Inglés en sus actuales funciones, siga el famoso Curso de S.A. Schools. Estudiando intensivamente egresará como Traductor en 5 meses. Pida el Plan de Estudios en Reyes Ortiz 41. Por Correo: Casilla 2361. La Paz.

GIMNASIA RITMICA-YOGA

Horario para oficinistas a partir del día lunes 14 y miércoles de 18,30 a 1930.

Llamar a teléfonos 25832 - 23738

FORMACION POPULAR IBEAS

Cursillo suelto para Amas de Casa

Decorado de tortas y pastillaje

Ultimo grupo: Empieza el lunes 14 de octubre termina el viernes 25 de octubre.
HORARIO: 10:00 a 11:30 a.m.
Profesora : Sra. Nelly Mostajo.
Inscripción abierta - Aula "B".
IBEAS: Av. Arce No. 2147 - Teléfonos: 25667 y 29 430

SEÑORAS TEJEDORAS

Por gentileza de "Combofla" y Grace & Cía. S. A., debido a la enorme demanda de HILADOS DE ALPACA 100%. El Técnico de Combofla en máquinas de Tejer, estará en el local de nuestra exposición (Edif. Minculturа. Avda. Camacho), todos los días hábiles de Hrs. 16 a 18 para absolver preguntas sobre máquinas de tejer de cualquier marca.

Compre Hilados de Alpaca 100% de COMBOFLA y aprenda a tejer.

BANCO CENTRAL DE BOLIVIA

AVISO

Habiéndose extraviado la Libreta de Ahorro No 10800, se comunica al público en general que en la fecha, ha sido anulada.

COMPRO ESTAMPILLAS

Usadas en buen estado o en pedazos de sobre. Pago 3 dólares el mil.
Dirigirse a:
MARTIN J. BERNSTEIN
5725 Corbett St.
Los Angeles, California — 90016. U.S.A.

FORMACION MISIONERA DE LA NIÑEZ

El porvenir de la niñez es el porvenir de la Iglesia y del mundo.

Fundados en este principio los Sumos Pontífices señalan capital importancia a la formación misionera de la niñez y juventud, impartiendo las órdenes correspondientes para todo el mundo.

Desde el año 1919 en la Encíclica MAXIMUN ILLUD del Papa Benedicto XV hasta el último Mensaje del Papa actual en fecha 2 de junio último, no han cesado de recomendar, de disponer y de interesar a todos los católicos las TRES Obras Misionales Pontificias.

Por las siguientes razones:

1.- Son el órgano oficial del Pontificado en la Obra misional de la Iglesia.

2.- Son el medio principal de la Iglesia en el cumplimiento de su divina misión.

3.- "Tienen por fin interesar al Pueblo de Dios por la fundación de la Iglesia entre los paganos " (Paulo VI).

4.- Son la principal organización de la Iglesia para el cumplimiento de lo dispuesto en la "POPULORUM PROGRESSIO".

De aquí concluye el Papa: "Las Obras Misionales Pontificias al mismo tiempo que son del Papa, son también de todo el Episcopado y de todo el Pueblo de Dios".

Entre ellas están:

a) LA OBRA PONTIFICIA DE LA SANTA INFANCIA. Su fin es: "Formar la conciencia misionera de los niños católicos y, con sus oraciones, mortificaciones y limosnas prestar auxilio y cristiana educación a los niños en los países de misión" (Estatutos, Art. I).

La SANTA INFANCIA desde hace más de un siglo está recomendada insistentemente por todos los Sumos Pontífices, ya que hay que formar en la conciencia de todos los niños una responsabilidad universalista sobre la situación religiosa de la Iglesia en todo el mundo. Para ello: "es necesario una radical conversión de la mentalidad, fundada sobre el plan divino de salvación" (Paulo VI).

Pero esta radical conversión de la mentalidad debe realizarse en los tiernos años de la niñez. Después es casi imposible, lo demuestra una larga y triste experiencia.

Además: "Los Religiosos con cura de almas y las Casas de educación dirigidas por Sacerdotes y Religiosas, que pertenecen a familias e Institutos Misioneros, deben contribuir con todo entusiasmo al éxito feliz del Domingo Misional de la Propagación de la Fe, y han de enviar todo el dinero recaudado en este día a la competente Comisión Diocesana. En los Centros de Enseñanza, Residencias para jóvenes y en todas las Instituciones similares a cargo de Religiosos y de Religiosas, es deber de los Directores y Directoras el celebrar con particular empeño el DIA DE MISIONES" (Instrucción de Prop. Fide).

b) LA OBRA PONTIFICIA DE SAN PEDRO APOSTOL:

"Nos disponemos y establecemos que se dé a conocer y sea difundida la Obra Pontificia de SAN PEDRO APOSTOL de modo particular entre los alumnos de las escuelas de segunda enseñanza, de todo el mundo católico. Estamos ciertos, venerables Hermanos, de que vosotros y vuestros directos colaboradores en las Obras Misionales Pontificias os esforzaréis con grande empeño y espíritu de iniciativa en organizar cada año una Jornada particular, en la que las súplicas y la caridad de la juventud de las escuelas de segunda enseñanza den a todos testimonio de fe" (Paulo VI 1965.)

En el Motu Propio ECCLESIAE SANCTAE de 1966 el Papa dispone: "Para fomentar el espíritu misional en el pueblo cristiano, estimúlense las oraciones y sacrificios diarios". Esta disposición papal hay que incularla, enseñarla e imponerla desde la niñez. Después, es tarde o nunca.

La labor es imponente y trascendental para establecer el Reinado Universal de Jesucristo en todo el mundo.

A. U.

Avisos Económicos

Libros - Revistas

Obras de arquitectura

BENEVOLO - Historia de la Arquitectura Moderna, 2 tomos
SIEGEL. Formas Estructurales de la Arquitectura Moderna.
BREUER. Construcciones y Proyectos.
SCHUSTER - Escaleras.
NERVI- Nuevas Estructuras
BANHAM. El Brutalismo en Arquitectura.
WEIDERT. Ejemplos Internacionales de Casas Unifamiliares.
GATZ. Detalles Arquitectónicos Modernos.
SCHOKLITSCH. Arquitectura Hidráulica (2 ts.).
HASSENPFUG. Nuevos Bloques de Viviendas ha recibido:
GISBERT Y CIA. S.A.- Comercio 1270-1280- La Paz

Departamentos - Habitaciones

ANTICRETICO

Departamento completo independiente $b. 14.000. "Seguridad. Ballivián 1206.
(14/24833) -.-

ALQUILERES

Tiendas, trastienda, cocina, baño, independiente $b. 500.- Otra tienda, habitación cocina, San Pedro $b. 400. "Seguridad" Ballivián 1206.
(14-24833) .

VENDO O PERMUTO

En Irupana, piscina, alojamiento 14 camas, almacén bar, vestuario y otras dependencias Referencias Telefono 22149.
(12-15/24829).--

DEPARTAMENTO

Pequeño independiente próximo Universidad, persona sola. Anticresis $b. 30.000. tel. 24037.
10-16/24588 -

DEPARTAMENTO EN ANTICRETICO

Sin intermediarios, tres cuadras plaza Murillo ofrezco. Referencias Tel. 10966
11-14/23892

Casas

CASA EN VENTA

Cerca Plaza Villarroel 45.000 Otra calle Cervantes, zona Cementerio 72.000. Otro lote Villa Pabón. Referencias: Yanacocha 365, oficina 6.
(8-12/24511.-)

Varios

SE ALQUILA CINE MUNDIAL

Se alquila Cine Mundial. Ref. C. Eduardo Avaroa 162.
10-17/23859 -

GRATIFICACION

Se ruega a la persona que hubiese encontrado un cuaderno de cuero, color negro contiene documentos personales, extraviado el día miércoles 9. Referencias. Teléfono 22171, Srta Helen.
(12-14/24819).

FAMILIA EXTRANJERA

Vende por viaje una máquina filmadora "Autozoom 8,5-42, 5m.m. un abrigo de piel (patitas de astracán), trajes, vestidos y ternos. Tratar días hábiles de 10-12 hrs. Prolongación Cordero 123. (8-12/24533.-)

GUITARRA

De excelente calidad para concierto, compro. Teléfono - 25244. 10-17/23864 .-

CONSTRUCCIONES CLANDESTINAS

Todo propietario que no tenga planos de construcción aprobado [illegible] Municipalidad, podrá hacerlos llamando al tel. 28827. Landaeta 524.
10-13/24598 -

EN VENTA FARMACIA

En venta Farmacia. Ref. - Tel. 10624 10-13/23863 -

Técnicos

TALLER "ZEA"

Trabajamos ventanas, puertas, rejas metálicas en todo modelo Atendemos pedidos; muebles de comedor, catres, cocinas a gas de kerosene, especial para hoteles y restaurantes. Obispo Cárdenas 1456.
(5/10 al 5/11/24463)

TECNICO MATRICULADO

Efectúa planos de construcciones existentes para legalización Municipal, alcantarillado, copias. Obispo Cárdenas 1470
(2-12/24671.-)

MODAS JENNY

Confecciones especialidad en trajes de novias. Edificio Kuljis. Comercio 863, 2o. piso, interior, derecha, departamento No. 108. (8-14/24539.-)

PLOMERIA

Instalaciones, reparaciones en artefactos sanitarios. Sucre - 1330, teléfono 12895.
(8-12/24544.-)

Vehículos

VENDO JEEP

LANDER ROVER, modelo 1961 motor standard. Referencias: Avenida Busch 1994.
(2-16/24675.-)

SE VENDE

Auto Marca Opel modelo 61, motor standard $b. 26.000. Teléfono 23358. (8-12/24534.-)

ALQUILAMOS VEHICULOS NUEVOS

Alquilamos vehículos nuevos Barrón, Campero 48.
10-20/23858 -

DODGE DART

Excelente conservación. Barron Campero, 48.
10-16/23859

Propiedades - Terrenos

VENDO TERRENOS

Diferentes zonas. Sucre 827
(12-17/24807).

DANIEL EL TRAVIESO

Tengo tanta hambre que me comería un caballo...
¡Mucho cuidadito con el mío!

DIVULGUELO

Profesores - Academias

PEINADOS PATRICIA

Ofrecemos permanentes a rulos grandes a solo $b. 15. Colón 330, esquina Mercado.
(14-27/24831).-

Empleados

SE NECESITA

Dos chicos aprendices Presentarse Hrs. 8 Conchitas 334.
11-13/23884

NECESITO

Ayudante costurera. Referencias: Gallardo 760.
(12-14/24820).

Ropa

VENDO DE OCASION

Ropa usada bien conservada para señoras y señoritas. Dirigirse de hrs. 11 a 8 en la calle Sta. Cruz 599.
11-13/24596

Muebles

OCASION

Vendemos un juego comedor buen estado, Ref. 10114
(11-15/23894

MUEBLES

Vendo comedores, roperos, living, piezas sueltas, facilidades. Almirante Grau esquina Yacuma 1306.
11-14/23888

MUEBLES DE RADIOLA

Juan de Vargas 58, Miraflores, teléfono 23043. Visítenos hoy mismo.
(12-14/24835).-

VENDO

Juego de living, varios estilos, juego de comedor, 16 piezas, ropero, estante, cómoda de 4 cajones, living americano ocasión $b. 850. Calle Graneros 309.
(12-15/24822).

VENDO COMEDOR

Con poco uso. Referencias: Avenida 20 de Octubre. No. - 2034, teléfono 24434.
(12-14/24809).

Préstamos - Dinero

NECESITO

Préstamo sobre primera hipoteca $b. 4.000, títulos al día. "Seguridad" Ballivián 1206.
((12/24834.-) -

Aviso de Remate

El Dr. Darío Rodriguez Tellería, Juez 5to. de Instrucción en lo Civil, de la Capital etc.

Hace saber a la opinión pública, que por auto del primero de octubre del presente año, se ha señalado para el día 15 del presente mes, a horas diecíseis (4 p.m.), para el verificativo del remate del inmueble situado en la calle Pisagua No. 350 de esta ciudad, sobre la base de $b. 1.621. (pesos bolivianos un mil seiscientos veintiúno). Por tenerse así ordenado dentro del juicio ejecutivo seguido por Pacífico Aparicio M. contra Dora Chávez de Monrroy, sobre cobro de pesos bolivianos.

Los interesados en el presente remate, podrán concurrir el día y hora señalados a la Tribuna de remates del Palacio de Justicia, previo empoce del 5% de ley en Actuaría. Es librado en la ciudad de La Paz, a los nueve días del mes de octubre de mil novecientos sesentiocho años.

P. O. del Sr. Juez 5to. de Instrucción en lo Civil.

(Fdo). ADRIAN SANJINES MONTERREY. Actuario del Juzgado 5o. de Instrucción en lo Civil.

VISITE LIBRERIA S.PABLO COLON 627

Factores que perjudican...

(Viene de la página 3)

que deben haber entre él y los alumnos, y de estos entre sí.

h).- A menudo se distribuye calificaciones, premios y honores, de acuerdo a los propósitos del maestro y no a las verdaderas habilidades y rendimientos del alumno.

i).- LA CONDUCTA suele controlarse mediante sistemas que humillan al estudiante.

j).- El profesor suele olvidarse de las dificultades que tiene el alumno en el aprendizaje o en la adquisición de materiales de trabajo.

k).- A menudo el maestro dificulta y aún impide el desarrollo de aptitudes y destrezas especiales en los alumnos.

l).- Los alumnos que padecen de impedimentos o enfermedades curables, no son atendidos oportuna ni adecuadamente.

ll).- No se estudia cuidadosamente a los alumnos que tienen éxito, y ello puede originar personalidades egoístas e inadaptadas al medio social.

m).- Tampoco se estudia a los niños retrasados, ni se los sitúa en cursos especiales.

III.- CAUSAS SOCIOECONOMICAS.- Es indudable la trascendencia de estas causas en el retraso de nuestra educación. Y debieran estar alertas no sólo el gobierno nacional y los padres de familia, sino también los maestros y estudiantes, en lo que les toque, Veamos las principales:

a).- El BAJO STANDARD DE VIDA de nuestro pueblo, nos ofrece alumnos con escasas energías y poca voluntad de esfuerzo propio.

b).- La POBREZA DE LOS HOGARES BOLIVIANOS, no hace posible implantar "La escuela o colegio Activo" por las dificultades para adquirir libros y otros materiales.

c).- La FALTA DE MATERIAL DIDACTICO suficiente en escuelas y colegios, sobre todo de medios audiovisuales modernos (proyectores, cine, televisión, etc.)

d).- La FALTA DE BIBLIOTECAS escolares, de barrio, etc.

e).- El ESCASO NIVEL CULTURAL DE LOS HOGARES mayoritarios.

f).- Las CONTRAPUESTAS INFLUENCIAS del hogar, del medio social y del colegio.

g).- La INDISCIPLINA GENERAL de nuestro pueblo: paros, manifestaciones, huelgas, etc., no siempre por causas justas.

h).- Necesidad de una MAYOR PREOCUPACION DE LOS PADRES de familia por la educación de sus hijos, mediante un mayor respaldo moral y econômico y un mejor control.

i).- Un PROFESOR MAL REMUNERADO tiene escaso rendimiento. Este es un problema de gobierno.

j).- La falta de responsabilidad profesional en algunos maestros, al no renovar y ampliar sus conocimientos de manera constante.

k).- La FALTA DE LOCALES ESCOLARES propios, que permitan un trabajo de horario completo.

Cochabamba

SE VENDE

Hermosa finca a tres kilómetros y medio de Quillacollo sobre camino 26 hectáreas de primera calidad, seis pozos surgentes y mitar, 70 cabezas de ganado seleccionado, tractor, implementos, galpones amplios, casa nueva, luz eléctrica. Referencias: Hotel Colón. COCHABAMBA. (8-23/24811.-)

EN COCHABAMBA

Vendemos farmacia acreditada, con existencia limitada más concesión para importar drogas y pequeña industria farmacéutica. Escribir a casilla 1567. Teléfono 4790.
(12-15/24816).

COCHABAMBA LO ESPERA

Visite la CUIDAD JARDIN sin abandonar su hogar!!. Alojese en: RESIDENCIAL FAMILIAR, y estará como en su propia casa. Precios sin competencia, servicio de duchas calientes y frías a toda hora, lugar céntrico, piezas confortables. RESIDENCIAL FAMILIAR. Calle Sucre 3427, a dos cuadras de Plaza Principal, teléfono 2059.
(8-20/24809.-)

EN COCHABAMBA

Ofrezco terreno noventa [illegible] mil metros cuadrados, [illegible] avenida Blanco Galindo [illegible] siete mil quinientos el [illegible] cuadrado. Escribir a [illegible] Prudencio A. Casilla 32[illegible] de Mayo 5841 - Teléfono [illegible] Cochabamba.

Santa Cruz

EN SANTA CRUZ

Hermoso lote en venta [illegible] nificamente situado, 1.200 [illegible] Avenida Velarde. Informes [illegible] 3401 y 4241, casilla No [illegible]
10-2[illegible]

EN SANTA CRUZ

Ofrecemos magníficos lotes [illegible] terreno a 7 cuadras A[illegible] del Cristo, hacia Montero[illegible] ferencias: Elisa de Gr[illegible] casilla 603, - COCHABA[illegible]
(3-13/24615..)

Oruro

ORURO

En venta casa con seis [illegible] taciones nuevas. Refere[illegible] Calle Renjel 1995, paralelo [illegible] lectivos final Sud ORURO
(6-13/[illegible]

Teléfonos

TELEFONO

Vendo. Teléfono 13089
(12-17/24807).

Escandinavia Una nueva emoción

Por MYRIAM LUZ

Una vez más me encuentro al final de otro viaje a Europa. El itinerario de hoy es Copenhague-Nueva York, vía Frankfurt. El jet de la TWA, con los motores prendidos espera el despegue. Somos el número 14 en la cola aérea.

Curiosamente, no es nostalgia la que me conmueve en esta nublada mañana de otoño. Esta vez no me duele tanto dejar las cosas que dejo. Acaso sea porque sé que es fácil volver. O acaso sea porque me estoy acostumbrando a la nostalgia.

Es un sentimiento curioso que tiene más de exaltación que de tristeza.

Esto que escribo ahora no podría escribirlo mañana. Y si no queda escrito, nunca podré explicármelo. La vida, el quehacer diario que me esperan al otro lado de este corto vuelo -siete horas y media en el viaje de regreso- se interpondrán entre mí y este precioso momento.

- - - - -

He visitado otro trocito del globo - Escandinavia -. He venido, ostentosamente, en busca de nuevos paisajes pero, en realidad, lo que buscaba era añadir algo al significado de mi propia vida. Lo logré, pues gran parte de lo que encontré me lo llevo conmigo.

Nunca hice planes para venir a Escandinavia. Lo resolví de un día para otro y cuando menos me dí cuenta me hallaba atravesando el Báltico entre Helsingor, en Dinamarca, a la sombra del Castillo de Kronborg - supuesto escenario de la tragedia de Hamlet - y Halsingborg, en la costa de Suecia.

"Báltico" fue la palabra que sirvió de exorcismo. Al pronunciarla cayó una muralla de años y la ventana del salón de clases se abrió de nuevo sobre un mapa de Europa en colores y un tablero negro donde muchas veces, con tiza blanca, dibujé de memoria el contorno escarpado de los países bálticos. Fue como si alguien hubiera reparado un desprendimiento, devolviéndome algo que hacía mucho tiempo había perdido. Poseyéndolo de nuevo ya no me sentí extranjera en un sitio distante que nunca, en los tiempos de colegio, soñé visitar.

Siempre supe que Escandinavia era bella. Lo aprendí en los libros. Pero la belleza es tan difícil de imaginar. . . ¡con todas las bellezas que existen! Además, estaba tan distante, tan aislada, tan fría allá en el tope del mundo, en las regiones del Círculo Artico. Ni siquiera me preocupé por buscar fotografías de Noruega, Suecia y Dinamarca en los libros de viajes. Sabía que estaba allá y eso me fue suficiente, quedé satisfecha.

Los vikingos me intrigaron siempre, pero nunca me interesé en estudiar su historia. Me fue suficiente saber que Leif Ericson, sin darse cuenta, había descubierto a América siglos antes de que Colón naciera para pensar que había un camino más corto que condujera a las Indias. Aprendí a identificar el alroso diseño de sus barcos y quedé satisfecha. Mi contacto más directo con la cultura vikinga, hasta hace pocos días, fue Erik, un muñequito de madera de cinco centímetros de altura, con casco puntiagudo, nariz redonda dorada, barba de fina piel azul y una lanza diminuta que traje a casa el año pasado como un SOUVENIR de Copenhague. Erik ERA los vikingos y yo quedé satisfecha.

Ahora todo es diferente. Vi tres auténticos barcos vikingos en su museo de Oslo. Fueron desenterrados hace menos de cien años en los alrededores del Diord Oslo. Se los había usado como "ataúdes" para personajes importantes, una princesa entre ellos. El esqueleto de ésta, se encontró junto al de otra mujer que, se supone pudo ser su esclava y que, seguramente fue sacrificada, junto con animales domésticos - cuyas osamentas también estaban allí - para el viaje al otro mundo -. A la princesa también le echaron en el mismo barco, herramientas, utensilios de cocina, trozos de tela, joyas, etc. . .

- - - - -

Los vikingos, vine a saber ahora, dormían sentados, espalda contra espalda y con las armas a su lado. La costumbre perduró por muchos siglos en Escandinavia. Muchas de las casas del Museo de Skansen - algunas construídas en el Siglo XVI -, tienen camas-literas, donde dormían sentadas, seis u ocho personas.

Muchas cosas piratearon los vikingos en sus incursiones por Europa, pero se me ocurre que en sus tallas de madera - como la del trineo hallado en el barco en que enterraran a la princesa - son autóctonos. Cierto, hay algo de churrigueresco en lo apretado y línea del diseño, pero es sólo una semblanza, un anticipo de un arte que únicamente aparecería muchos siglos después. Lo que tienen de único es la superposición de las figuras, el efecto ascendente de la composición que caracteriza su poderoso estilo.

Este bellísimo trineo es el ascendiente directo del monumental monolito que Gustav Vigeland, el más grande de los escultores noruegos, cincelada hace poco, este mismo siglo, de un solo trozo de granito. Está en Oslo en un parque en el que se ha reunido la casi totalidad de la obra de Vigeland.

Infortunadamente, la emoción que producen estas fabulosas esculturas no son de las cosas que el viajero puede llevarse consigo. Tiene que regresar para volverla a vivir. La sola memoria es demasiado frágil para contener siquiera una mínima parte de tanto poder, de tanta extática belleza. La conmoción interna que producen, la contracción de la garganta, la dura solidez que transmiten al tacto, tienen que vivirse vivas. El Parque Frogner, con las esculturas de Vigeland, es uno de los pocos sitios en el mundo donde yo, conmovida y por siempre jamás, podría pasar el resto de mi vida.

En el otro extremo de [illegible] ción estuvo Odense, en Di[illegible] el hogar de Hans Christia[illegible] sen. La calle donde él n[illegible] totalmente mercantilizad[illegible] bargo, conserva los viejos [illegible] puntiagudos, las chimeneas [illegible] aseguran, aún hacen su[illegible] cigüeñas durante el ve[illegible] casa donde él nació es u[illegible] con sus dibujos, sus ca[illegible] libros. Lo recorrí, sin p[illegible] él corazón. Ni siquiera [illegible] de los cientos y cientos [illegible] nes de sus cuentos tra[illegible] todos los idiomas conoc[illegible] produjo gran emoción. [illegible] vino, a raudales, junto [illegible] que sí podía comprar. [illegible] ción lindamente empastad[illegible] tro volúmenes, con la [illegible] pleta del tejedor de cu[illegible] ellos en mis manos m[illegible] estanque donde vivió el l[illegible] y volví a entristecerme [illegible] fandad de la Niñita de [illegible] ros. Los cuatro volúmen[illegible] mente empastados viene[illegible] para volver a leerlos, [illegible] uno a uno.

Son muchas más las [illegible] traigo conmigo. El rec[illegible] paseo por el senderito [illegible] en las montañas del no[illegible] ruega, con Trudy, una [illegible] ga que hace tres sema[illegible] conocía. Esa tarde, es[illegible] ese bosque son míos. T[illegible] fiords, con sus aguas q[illegible] altos, empinados muro[illegible] granito. Y los lagos, c[illegible] inmóvil copia línea po[illegible] lor por color, árbol p[illegible] totalidad del majestuo[illegible] que es tan antiguo com[illegible] tiempo.

Cosas así son las que [illegible] migo de Escandinavia [illegible] mundo de increíble bell[illegible] con exorcismos y cuent[illegible] me he incorporado defin[illegible] Escandinavia ya no es [illegible] Es una realidad palpa[illegible] cinco sentidos. Me pert[illegible] como Erik el muñequito [illegible] azules.

Los fiords, Vigeland [illegible] todos forman parte de [illegible] emoción - (ALA)

Nueva York.

Aviso de Re[illegible]

El Dr. Juan B. Lo[illegible] Primero de Partido en [illegible] la Capital, etc.

Hace saber al públi[illegible] ral, que por providen[illegible] del cuaderno de remate[illegible] ñalado para el día 15 [illegible] curso, a horas 15, del p[illegible] para el remate de la c[illegible] en la calle Pasos Kan[illegible] ésta ciudad, propia de [illegible] Víctor Salgar, sobre [illegible] TREINTIDOS MIL SE[illegible] SETENTICUATRO PE[illegible] VIANOS ($b. 32.674).- [illegible] ha sido la primera déc[illegible] zación catastral, por [illegible] ordenado dentro del co[illegible] creedores voluntario[illegible] por Víctor Salgar.

Los interesados en [illegible] te pueden ocurrir el di[illegible] ñalados en la Tribuna [illegible] del Palacio de Justicia [illegible] poce del 5% y para m[illegible] a la Secretaría del Ju[illegible]

Es librado en la c[illegible] Paz, a los diez días de [illegible] tubre de mil novecien[illegible] cho años.

Ante mí.- Por Iro. [illegible] res Salcedo. Strio. de [illegible] de Partido en lo Civil [illegible] livia.

P. O. del Sr. J. 1[illegible] Civil.

SEÑORITA BACHILLER

La Escuela Evangélica de Enfermería (Clínica Americana) informa que están abiertas las postulaciones para el año 1969.

Para mayores informes, dirigirse a:

Escuela Evangélica de Enfermería

Casilla # 4826
Teléfono: 27907
La Paz - Bolivia

Un grupo terrorista anti-castrista fue capturado por el FBI en Estados Unidos

MIAMI, FLORIDA, 11 (AP)- La Oficina Federal de Investigaciones (FBI) anunció hoy el arresto de nueve exiliados cubanos en conexión con una ola de actividades terroristas anti-castristas en todos los Estados Unidos.

El director de la FBI, J. Edgar Hoover, dijo que entre los arrestados se encontraban, Orlando Bosch Avila, de 42 años, ex-médico cubano y figura dirigente de la comunidad de refugiados cubanos en Miami desde su llegada a Estados Unidos en 1960, José Diaz Morejon y Barbaro Balan García.

Fueron acusados específicamente de causar averías al barco pobarco de carga Polanica el 16 de septiembre al disparar contra la embarcación fondeada en el puerto de Miami con un fusil sin retroceso de 57 milímetros.

También fueron arrestados Aimee Miranda Cruz, de 40 años, la única mujer del grupo, Marco Rodriguez Ramos, de 24, Jorge Luis Gutierrez Ulla, de 20, Andrés Jorge Gonzalez, de 37, Paulino Gonzalez, de 45 años, padre de Jorge Luis Gutierrez Ulla y Jesus Dominguez Benitez, de 27 años, todos residentes en Miami.

Hoover dijo que Bosch también debería responder a cargos de haber que se cursaran tres telegramas del pasado 6 de junio a los jefes de estado de Gran Bretaña, España y México respectivamente.

Tales comunicaciones amenazaban con la ejecución de actos de destrucción contra unidades navales y aéreas de esas naciones a menos que sus gobiernos respectivos dejasen de comerciar con Cuba, dijo Hoover. Cada uno de los telegramas estaban firmados "Ernesto, delegado general del Poder Cubano".

Hoover dijo que la organización conocida como "Poder Cubano", con sede en Miami, es un grupo militante anticastrista que se atribuye la responsabilidad de varios actos de violencia contra las propiedades de naciones que comercian con Cuba.

Aunque la denuncia no se refiere específicamente a ataques dinamiteros que no son crímenes federales, la FBI dijo aquí que la declaración de Hoover estaba relacionada con la ola de atentados contra las dependencias de España, México y Gran Bretaña en Estados Unidos.

Consulados, embajadas, oficinas de aerolíneas gubernamentales y hasta automóviles proviados de los cónsules han sido objeto de ataques por los que el poder cubano ha reclamado la responsabilidad,- algunas veces antes de que se produzca el acto mismo.

El primer atentado que el poder cubano se atribuyó fue la explosión de una bomba en un avión del aeropuerto internacional de Miami, que debería transportar paquetes a Cuba. Los paquetes eran enviados a amigos y parientes por los refugiados cubanos en Miami.

Otros ataques fueron dirigidos contra las compañías que se dedicaban al envío de paquetes a Cuba y por lo menos una bomba de las que se atribuye el grupo explotó en una oficina de correos en Cuba, en un incidente que eliminó prácticamente los envíos de paquetes por correo de Estados Unidos a Cuba.

Bosch, que era en Cuba médico pediatra, ha sido arrestado muchas veces con anterioridad por actividades anticomunistas, pero nunca ha sido convicto.

Encabeza el movimiento de recuperación revolucionaria, uno de los grupos de exiliados anticastristas más militantes.

Respuesta a las inquietudes del hombre y del cristiano de hoy

- LA ESPIRITUALIDAD DE LOS LAICOS
- TEILHARD DE CHARDIN, FILOSOFO A PESAR SUYO
- EL ALMA DE LA MORAL CRISTIANA
- LA VIRGEN AL ALCANCE DE TODOS

EDICIONES PAULINAS
Colón 627 - La Paz

CALIFICACION DE PELICULAS DEL CENTRO DE ORIENTACION CINEMATOGRAFICA

Aventuras en Florencia	Todos
Derecho de Nacer, El	Adolescentes
Django dispara primero	Adolescentes
Doce del Patíbulo	Mayores
Fuga de los Generales, La	Mayores
Hotel Paradiso	Mayores
Lo que el viento se llevó	Mayores
Momento de la Verdad, El	Mayores
No provoquen al Mosquito	Mayores con Reparos
Por unos dólares más	Mayores con Reparos
Profesionales, Los	Mayores con Reparos
Secreto del Texano, El	Adolescentes
Tiempo de Masacre	Mayores
Virgen de la Calle, La	Desaconsejable

HOY Cines

6 DE AGOSTO Tel. 23829

Matinée, tanda y noche AVENTURAS EN FLORENCIA Actualidades francesas No. 39 y Carroussel británico No. 30 Precios matinée 3.10 y 3.60 Tanda y noche 3.80 y 4.30

ABAROA Tel. 10252

Matinée UN HOMBRE UN CABALLO UNA COLT y OPERACION SALCHICHA Tanda y noche UN HOMBRE UN CABALLO UNA COLT y MUÑECAS DE ALCOBA Precios matinée 1.60 y 2.60 Tanda y noche 1.60 y 2.70

VARIEDADES Tel. 24071

Matinée, tanda y noche FURIA EN EL EDEN y FLECHA APACHE Precios matinée 1.60 y 2.60 Tanda y noche 1.60 y 2.70

"16 DE JULIO" Tel. 22191

Matinée, tanda y noche EL DERECHO DE NACER Precios matinée 3.60 4.10 Tanda y noche 4.30 4.80

"SCALA" Tel. 23535

Horario Especial Matinée y tanda LO QUE EL VIENTO SE LLEVO Precios matinée $b. 6.10 y 7.10 Tanda $b. 6.30 y 7.30

"LA PAZ" Tel. 23842

Matinée, tanda y noche NO PROVOQUEN AL MOSQUITO Noticioso EL MUNDO AL INSTANTE Precios matinée $b. 3.60 Tanda y noche $b. 4.30

MIRAFLORES

Matinée, tanda y noche DOCE DEL PATIBULO Precios matinée $b. 2.60 Tanda y noche $b. 3.20

ROXY

Matinée, tanda y noche LA DANZA DE LOS VAMPIROS y VIVIR ES FORMIDABLE Precios matinée $b. 2.60 Tanda y noche $b. 2.70

MONJE CAMPERO Tel. 23333

Matinée, tanda y noche LA FUGA DE LOS GENERALES Precios matinée 4.60 y 3.30 Tanda y noche 5.30 y 3.80

MURILLO Tel. 11647

Matinée DJANGO DISPARA PRIMERO y RETABLOS DE LA GUADALUPANA Tanda DJANGO DISPARA PRIMERO y PROGRAMA DE CORTOS Noche DJANGO DISPARA PRIMERO y LA JAURIA HUMANA Precios 2.50 y 1.50

PEDRO Dgo. MURILLO

Matinée CARNAVAL EN EL BOSQUE, y SIETE TRAS UN BOTIN Tanda CARNAVAL EN EL BOSQUE y LOS 7 FILIBUSTEROS.

UNIVERSO Tel. 12660

Matinée, tanda y noche EL MOMENTO DE LA VERDAD Precios matinée platea $b. 5.10 mezzanine $b. 5.60 Tanda y noche platea $b. 5.80 mezzanine $b. 6.30

PARIS Tel. 29704

Matinée, tanda y noche POR UNOS DOLARES MAS Precios matinée $b. 3.10 Tanda y noche $b. 3.20

AVENIDA Tel. 25409

Matinée, tanda y noche TIEMPO DE MASACRE Precios matinée 2.60 2.10 Tanda y noche 3.20 2.20

BOLIVAR Tel. 25051

Matinée, tanda y noche HOTEL PARADISO Precios matinée 2.60 2.10 Tanda y noche 3.20 2.20

LA SALLE Tel. 22628

Matinée doble ZARAK Con Víctor Mature y DIBUJOS ANIMADOS

MEXICO Tel. 26867

Matinée y tanda EL SECRETO DEL TEXANO y UNA BALA ENTRE LOS OJOS Noche prohibida para menores UNA BALA ENTRE LOS OJOS y LA VIRGEN DE LA CALLE Precios matinée, tanda y noche $b. 3.- y 2.-

EBRO

Matinée, tanda y noche DUELO EN EL CAÑON DEL DIABLO y AMETRALLADORA RAY Precios matinée 2.60 y 1.60 Tanda y noche 3.20 y 1.60

IMPERIO Tel. 10451

Matinée y tanda UNA RAFAGA DE PLOMO y EL LLANERO JUSTICIERO Noche UNA RAFAGA DE PLOMO y EL SEXO Y LA JOVEN SOLTERA Precios matinée tanda y noche $b. 2.00 y 1.50

SAN CALIXTO

Matinée MACISTE EN LA CORTE DEL ZAR y EBIRA EL TERROR DEL MAR Tanda y noche EBIRA EL TERROR DEL MAR y OPERACION FLOR DE LOTO Precios luneta $b. 2.10 Galería $b. 1.60

BUSCH

Matinée, tanda y noche EL HOMBRE DE LA PISTOLA DE ORO y LA GRAN NOCHE DE RINGO

ESMERALDA Tel. 25575

Matinée, tanda y noche DOS TOREROS A LA FUERZA y SAFARI SANGRIENTO Precios matinée $b. 2.20 Tanda y noche $b. 2.70

TRIANON Tel. 21320

Desde las 14 LOS BARBAROS DEL NORTE, LA VIDA DE PEDRO INFANTE y ESPOSA O AMANTE.

COLON Tel. 23477

Matinée y tanda POR UN PUÑADO DE DOLARES y JINETES INTREPIDOS Noche LA MUJER RENDIDA y EXTASIS PROHIBIDO Precios matinée 2.00 y 1.50 Tanda y noche 2.50 1.50

LUX

Matinée, tanda y noche EL TRIUNFO DE HERCULES y EL REGRESO DE LOS SIETE Precios matinée 2.10 y 1.60 Tanda y noche $b. 2.60 y 1.60

ILLIMANI Tel. 12755

Matinée, tanda y noche dobles EL JURAMENTO y GOL LA COPA DEL MUNDO Precios matinée $b. 1.10 Tanda y noche $b. 1.60

HOTEL PREFECTURAL DE COPACABANA

CONVOCATORIA A PROPUESTAS

Para la venta, en subasta pública, del Hotel Prefectural de Copacabana, con la rebaja de la tercera y última décima de acuerdo a Ley.

Se pone en conocimiento del público en general que en cumplimiento de la Ley de 5 de enero de 1968, el día 15 de octubre del presente año, a horas 15 (3 de la tarde), se llevará a efecto en el Hall de la Prefectura del Departamento, situado en la calle Comercio No 1200, esquina Ayacucho, la venta en subasta pública, del Hotel Prefectural de Copacabana, de la Provincia Manco Kapac, sobre la base de $b. 1.454.847.08 , precio fijado en conformidad de disposiciones legales vigentes.

Las personas interesadas deberán obtener la información del caso en la Sección Hoteles Prefecturales, y para intervenir en la subasta depositar previamente el 5% del valor del inmueble en el Tesoro Departamental.

La Paz, 7 de Octubre de 1968.

Dr. Fernando Guachalla Ibáñez
SECRETARIO GENERAL DE LA PREFECTURA DEPARTAMENTAL

CONFORME:

Tcnl. Roberto Pabón y Valenzuela
PREFECTO DEL DEPARTAMENTO

Vo Bo.

Hugo Montero A.
Jefe de Bienes Nacionales

My. Augusto Cuéllar A.
Sub- Contralor General.

FEDERACION SINDICAL DE TRABAJADORES PETROLEROS DE BOLIVIA

COMUNICADO

La Federación Sindical de Trabajadores Petroleros de Bolivia, en fecha 5 de octubre del año en curso, reiterando anteriores pedidos, se dirigió al Excmo. señor Presidente de la República con motivo de solitarle audiencia, para explicar las razones que nos inducían a nuestro pedido de continuidad del Ing. José Patiño Ayoroa, en la presidencia de Y.P.F.B. la misma que se efectuó el día jueves 10, oportunidad en la que este Comité Ejecutivo pudo hacer conocer al Gral. René Barrientos Ortuño, que en los dos años de administración, del Ing. Patiño se constató el impulso agresivo impuesto a la principal empresa estatal a través de sus diferentes programas de trabajo, como la instalación de la Planta de Gas Licuado en Camiri, que deberá entrar en funcionamiento en el presente mes con una capacidad de 40.000 kilos, los proyectos de instalación de la Planta de Reformación Catalítica en la ciudad de Santa Cruz, el Complejo de Fertilizantes y explosivos en víspeas de ser regularizada su instalación después de los distintos estudios de factibilidad, la negociación de venta del gas boliviano a la República Argentina y la Licitación que debe efectuarse para la construcción del Gaseoducto Santa Cruz-Yacuiba, la participación que ha podido tener en la negociación de la eliminación del factor de agotamiento del Art. 123 del Código del Petróleo, traslucen a la opinión pública el deseo grande que tuvo el Ing. Patiño de servir al país dentro la verdadera política de desarrollo. En fin siendo muchos los programas iniciados por el Ing. Patiño, con la colaboración del personal técnico y administrativo de Y.P.F.B., le correspondía al Supremo Gobierno, como una forma de reconocimiento, a la abnegación y honestidad demostrada por el indicado Ing., ratificarlo en la presidencia de Y.P.F.B. para así pueda ver en parte, algunas de sus obras concluidas. Vale la pena aclarar que en ningún momento esta Federación ha sido impulsada con el sentido personalista de favores o concesiones graciosas, sino al contrario han visto y ven a la empresa antes que a las personas, del análisis correcto y la apreciación imparcial.

Al habernos indicado el Excmo. Presidente de la República que para la designación del Ing. Rafael Peña Parada, en la presidencia de Y.P.F.B. había primado más el deseo de que los militares vuelvan a sus cuarteles y de que el Ing. Peña continuaría la labor de su antecesor. Ante esta situación irrevisable, el Comité Ejecutivo de la Federación Sindical de Trabajadores Petroleros de Bolivia, no le queda otra cosa que agradecer al Ing. José Patiño Ayoroa, por los incalculables servicios prestados a la patria desde Y.P.F.B. con la seguridad de que seguirá prestando sus grandes atributos desde el lugar que se encuentre y siempre en beneficio del país.

En la misma forma queremos aclarar que en ningún momento este sector laboral hubiese hecho objeción al nombre del Ing. Rafael Peña Parada, ya que mal podríamos prejuzgar en bién o en mal, sin antes conocer el trabajo que realice en la presidencia de Y.P.F.B., más bien le auguramos el mejor de los éxitos en la dirección de la empresa de todos los bolivianos, haciéndole saber, que sabremos valorar y reconocer todo lo que pueda efectivizar en favor de la nacionalidad.

La Paz, 11 de Octubre de 1968.

POR COMITE EJECUTIVO DE LA FEDERACION SINDICAL DE TRABAJADORES PETROLEROS DE BOLIVIA.

Eduardo Dávalos Terán, SECRETARIO EJECUTIVO; Manuel Ayllón Ocampo, SECRETARIO GENERAL; Néstor Martínez Morón, SECRETARIO DE CONFLICTOS; Edgar Vega Terceros, SECRETARIO DE PRENSA; Humberto Calvo Acuña, SECRETARIO DE VIVIENDA; Armando Balcázar Burela, SECRETARIO DE ACTAS; Reinaldo Vargas Buezo, DIRECTOR OBRERO; Augusto Castro Subieta, DIRECTOR OBRERO.

CIRCO ALEMAN KÖNIG DE FIERAS

Hoy en homenaje al Día de la Raza-3 extraordinarias funciones Hoy

Matinée 15.30-Tanda 18.30-Noche 21.45

Leones - Osos - Monos - Caballos - Perros Amaestrados - Elenco de Estrellas - 80 Atracciones Internacionales - 10 Tonys y Payasos, los Mejores de América - Espectacular presentación de los acróbatas temerarios de la altura

"LAS AGUILAS HUMANAS"

"BLONDINI BROS." famosos alambristas a gran altura - "Felowich" fantástico pulsario aéreo internacional.

LOCAL: CANCHA ZAPATA

ENTRADAS EN VENTA EN BOLETERIA DESDE LAS 11 DE LA MAÑANA

Nota.- Se compran burros y caballos para la alimentación de las fieras.

Avisos Notables

Vendo Estación de Servicio
Equipo, moderno. Referencias Avenida Chile 1345 9-15/24557

Pepita cacao
Compro a buenos precios. Pando 290, teléfono 10596.(8-14/24529.-)

Maestranza Santa Fe
Trabajos, puertas, ventanas, closets, muebles para oficina, dormitorios, comedores, livings, precios económicos, Calle Libertad 981, Plaza Villarroel
(5-12/24470).

Bombas de agua
Eléctricas y a gasolina 1 y 1/2". Referencias Splendor, Ballivián 1325 Teléfono 11687,Casilla 382. 9-14/24537

Compro a buen precio
Colección estampillas, libros. Indaburo 1037
9-14/24567

Estación de servicio
Vendo, equipo moderno. Referencias Av. Chile 1345.
10-17/24557.

Vendo
Automóvil Chevrolet 63 de lujo,perfectas condiciones. $b. 29.000. Tel. 11686 y 23751.
10-13/24564.

Necesito casa
En anticrético casa con 4 ó 5 dormitorios, dependencias, garaje, preferencia Sopocachi, - Obrajes y Calacoto. Referencias: Teléfono - 13176 y 13340.
(12-14/24823.-)

En venta una casa
Superficie 200 m2. - $b. 28.000. en Villa Fátima. Anticrético un departamento en Villa Fátima. Referencias Jenaro Sanjinéz 423, Teléfono 24692.
10-13/24593.

Automóvil Volgwagen
Se vende , modelo 1963, 1200 perfecto estado; $us 2.100.— Ver y tratar en Héroes del Acre 1623, teléfono 26959,Sr. Blacut. Igualmente Taxi Hudson 1947 $b. 6.500.—
(11-12/23898)

Lápidas
Fundición "Siles", - de Cochabamba, tiene el agrado de comunicar al culto público paceño, la instalación de su agencia de "Lápidas Artísticas al gusto y pedido del cliente.
Murillo No. 824.-
10-16/23869 —

En La Florida
Por viaje vendo casa en precio de terreno, 1200 m2 o menos, pocos pasos del Club Tennis. También hermoso auto y camioneta. Referencias Sánchez Bustamante No. 5 (Calacoto). (11-13/23886)

Anticrético
Doy habitación y cocina, Chaco y Luis Crespo. 70.
(11-13/23881)

Diplomático vende
Vagoneta RAMBLER. american, modelo 66, referencias: Teléfono - 27864. Litoral 1253.
(12-17/24808.-)

Trámites militares
Gestiona benemérito Daniel Roberto Ardúz, procurador causas, ex-secretario Tribunal Justicia Militar, 30 años práctica. Sagárnaga 161, casilla 3807. (12/24817. -)

Maestranza Santa Fe
Trabajos, puertas,ventanas,closets, muebles para oficina, dormitorios, livings, precios económicos, calle Libertad 981, Plaza Villarroel
(12-19/24821.-)

Consultorio
Transfiero consultorio instalado barrio popular, magnífica ubicación.
Tel. 28539-28540.
10-13/24584.

Casas economicas
Constructora Tórrez Velasco. Ingeniería, proyectos, construcción, remodelación, refacción. Rodrigo Mejía 25, teléfono 26497, Casilla 1582.
(11-14/23882)

Gratificación $b. 500
Por dar informes reloj Mido, esfera dorada,extraviado día 30 Av. Simón Bolívar. Llamar teléfono 11687.
(12-15/24825.-)

MARIA DE ORO

APARTAMENTO "G"

JEFF COBB

MARK TRAIL

GUMERSINDO

EGOISTO

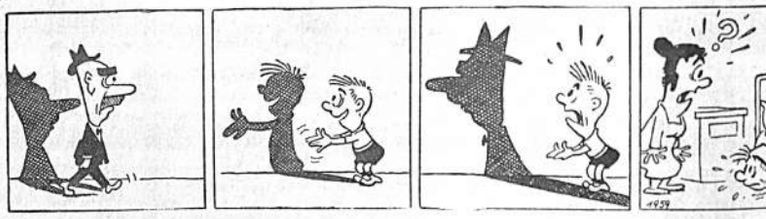

PICAPIEDRA

ALFREDO

SPORTITO

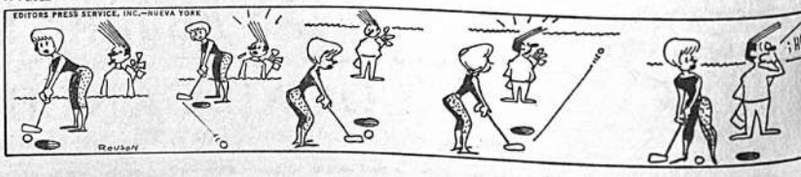

La Iglesia urge la necesidad de una reforma agraria en España

Madrid (NA) A las apremiantes exhortaciones de los obispos de las zonas rurales de España, se ha unido un importante editorial del semanario ECCLESIA, portavoz de la Jerarquía, urgiendo la necesidad de una reforma a fondo del régimen de explotación de la tierra.

El editorial de ECCLESIA, titulado "La Iglesia y la Reforma Agraria", precisó la doctrina pontificia sobre el tema, recordando los discursos pronunciados por Paulo VI en Bogotá y los pronunciamientos del Concilio y de las Encíclicas.

"La cuestión --subraya ECCLESIA-- no es privativa de un determinado país, ni siquiera de un continente... porque el problema es de dimensiones intercontinentales. De ahí que la Iglesia, venga proclamando la necesidad de acometer cuanto antes las más amplias reformas en el régimen hacendístico ... y remedios que respondan al fin sobrenatural del hombre, en especial teniendo en cuenta el destino universal de los bienes creados".

"Por lo que respecta a nuestro país --ENFATIZA ECCLESIA-- no podemos menos de participar de la preocupación general de nuestras sufridas gentes campesinas, que también esperan ansiosamente las oportunas reformas. La coexistencia en nuestra agricultura del régimen latifundista con el de la atomización de la propiedad rústica, determina unas estructuras sociales del campo difíciles de mantener, dando lugar a sistemas de producción insostenibles en muchas zonas y progresivamente depauperantes del elemento humano".

Por su parte, y coincidiendo con ECCLESIA, el diario católico de Madrid YA denunció el hecho de que España presente hoy "un panorama agrícola parecido al que tenían los Estados Unidos de Norteamérica en 1900 y Europa en 1930", y el hecho de que en este país se retrasen cada vez más las medidas apropiadas para remediar la situación.

"En los cuatro últimos años --dice el diario católico-- España ha pasado de ser netamente exportadora a ser importadora de productos agrícolas". YA propugna la inmediata superación de las "estructuras feudales" y la explotación al máximo de los recursos naturales. "Hemos de proteger a la empresa agrícola eficiente, sin importarnos la propiedad".

El empobrecimiento agrícola coincidió en España con un rápido y poco ordenado desarrollo industrial, con masiva emigración interior a las zonas industriales y urbanas, superando ya la población industrial y de servicios a la agrícola. Anualmente emigran del campo a las ciudades más de medio millón de personas, la mayoría de ellas no preparadas para las nuevas tareas.

YA ha pedido una política de "capitalización del campo", que invierta cuantiosas sumas para sustituir a la población que lo va abandonando, y ayuda también a la población que debe emigrar a otros sectores, para que no lo haga "en condiciones míseras y sin ninguna formación".

Urgiendo la necesidad apremiante de reformas, concluye el diario católico .

"No podemos silenciar que la puesta en marcha de medidas apropiadas se lleva con tal lentitud que llegan a la práctica con varios años de retraso, lo que en muchos casos las hace ineficaces e incluso perjudiciales".

LIBROS DE LA HUELGA

Por Horacio Serrano

La literatura se hace presente antes de las huelgas. Después, también. Hay libros que las preceden y otros que, terminadas, las explican. Las prensas francesas han publicado ahora varios libros sobre los disturbios políticos recientes en que los estudiantes tomaron parte decisiva. El primero de ellos, "Las jornadas de mayo" editado por el periódico "France Soir" contiene un conjunto extraordinario de fotografías de reyertas en calles y plazas. Una de ellas muestra a varios alumnos vendiendo adoquines del Boulevard Saint Michel a turistas alemanes con el objeto de fortalecer la escuálida caja estudiantil. Entre estos "souvenirs" y las municiones usadas por los jóvenes, falta ahora un millón de esas piezas, piedras preciosas, extraídas del propio campo de batalla de "Boul Mich" arteria central de París.

Otro libro muy original ha sido editado por Tchou, el sinofrancés: "Los muros tiene la palabra, 1968". Su originalidad es manifiesta. Pública excelentes fotografías de las mejores declaraciones, consignas y dibujos que aparecieron en los edificios de la capital durante la lucha y que la municipalidad hizo borrar apresuradamente con el primer establido de paz. Evidentemente, en ellos nadie está libre de pecado y menos que nadie "mon General". Los hay muy ingeniosos y no faltan algunos que tienen una belleza fiera muy "sui generis".

Un tercer libro es "La revuelta estudiantil" editado por Le Seuil en que aparece un diálogo entre el rey de la revolución, Daniel Cohn-Bendit, de veintitrés años, nacido en Francia, de padres alemanes, y Jean Paul Sartre, la figura más destacada de la intelectualidad izquierdista del país. El muchacho, rojo de pensamiento y cabellera, estudiante de sociología de la Universidad de Nanterre, dice al celebrado pensador. "Es muy problemática la defensa de los intereses de los estudiantes. ¿Intereses? Los estudiantes no son una clase. Los obreros, los campesinos, forman una clase y tienen intereses. Hacen demandas específicas a la jerarquía de burgueses. Pero los estudiantes, ¿quiénes son sus opresores? Pues el sistema entero". (ALA).

Movimiento luterano pro retorno a Roma

Estocolmo (NA).- Un amplio movimiento luterano de "Reunión con Roma" está tratando de que su cuerpo directivo sea ampliado con representantes de la Iglesia Ortodoxa y de protestantes no luteranos.

La Liga para la Unidad Cristiana, cuyo secretario general es el Pastor luterano Hans C. Cavallin, tiene ahora siete miembros luteranos y dos católicos en su Junta de Directores. Al elegir esos miembros, la Liga agregó dos directores, todavía no nombrados, en un esfuerzo para despertar el interés entre los ortodoxos y los protestantes no luteranos.

Los dos miembros católicos elegidos para la Junta de Directores son sacerdotes. Uno es el Padre norteamericano Donald Dietz O.M.I. y un sueco, el Padre Andreas Rask, O.S.B. La Liga, cuyo objetivo es la reunión cristiana "con el Obispo de Roma como la cabeza visible de la Iglesia" decidió continuar trabajando con "moderación" para la separación del Estado y la Iglesia Luterana en Suecia.

ENTRENAMIENTO PROTEGIDO.- Un soldado sentado en las graderías del velódromo olímpico, vé pasar a los ciclistas daneses Georg Jensen y Per Joergensen, que están practicando para las pruebas de la Olimpiada. Hay soldados de vigilancia en muchos sitios de la competencia. (RADIOFOTO AP).

NUMEROSOS ENCUENTROS POR EL CAMPEONATO "DIA DE LA RAZA"

Por el certamen de tenis por eliminación, denominado Día de la Raza, se jugarán hoy y mañana en el club Ferroviario:
Día sábado 12
Cancha No. 1
Hs. 8.30 Alberto Espada vs. Rodolfo Miranda (Arb. F. Fuentes) 9.30 Freddy Fuentes vs. Waldo Uzqueda 10.30 René Patzi vs. Carlos Michel, 11.30 Mario Sandoval vs. Javier Gordillo, 13,30 Belizario Marín vs. Hugo Moncada (Arb. Z. Cortez) 14.40 Zoilo Cortez vs. Victor Balboa, 15.30 David Serrano vs. Willy Fuentes
Cancha No. 2
Hs. 8.30 Germán Roca Vs. Willy Almendarez (Arb. H. Alcoreza) 9.30 Hugo Alcoreza vs. Alberto Berrios 10.30 Zoilo Moncada vs. Juan Vega, 11.30 Augusto Arce vs. Walter Flores, 13.30 Dante Besarez vs. Eliodoro Flores (Arb. F. Vargas), 14.30 Florencio Vargas vs. Humberto Cojinto, 15.30 Nelly Herrera vs. Alberto Bellot, 16.30 Ricardo Gordillo vs. Arnaldo Fernandez
Cancha No. 3
Hs. 8.30 Germán Marín vs. Jorge Miranda (Arb. J. Fuentes), 9.30 Johnny Fuentes vs. Oscar Mantilla, 10.30 Juan Contreras vs. Edgar Aguirre, 11.30 Jaime Catacora vs. Carlos Ovando, 13.30 Heriberto Centellas vs. Juan Cortez (Arb. G. Goyoches), 14.30 Gerardo Goyoches vs. Jaime Ardiles, 15.30 Reynaldo Torrico vs. Manuel Sagárnaga, 16.30 Franz Peñaloza vs. Edwin Torrico,
Cancha No. 4.
Hs. 8.30 Abel Arancibia vs. Gonzalo Aranibar (Arb. F. Patzi), 9.30 Federico Patzi vs. Germán Centellas, 10.30 Heriberto Loayza vs. Antonio Castillo, 11.30 Jorge Quiroga vs. Walter Peláez 13.30 Ana Marín vs. Rosario Alurralde (Arb. B. Godoy),14,30 Benedicto Gody vs. Nelly Moncada, 15.30 Mario Aparicio vs. Octavio Pereira, 16.30 Gerardo Bacarreza vs. Gan. Alurralde-Marín
Día Domingo 13
Cancha No. 1
Hs. 8.30 Julio Fernandez vs. Miguel Alurralde h. (Arb. G. Flores) 9.30 Gabino Flores vs. Gan. Uzqueda-F. Fuentes.
Cancha No. 2
Hs. 8.30 Clipton Ardiles vs. Gan. Z. Moncada-J. Vega (Arb. A. Ortega), 9.30 Adrian Ortega vs. Gan. Arce-W. Flores, 10.30 Rodolfo Espada vs. Gan. R. Gordillo-A. Fernández
Cancha No. 3.
Hs. 8.30 Oscar Lugones vs. Gan. Contreras - Aguirre (Arb. H. Centellas)9.30 Justino Toro vs. Gan. Centellas - Cortez.
Cancha No. 4
Hs. 8.30 Julio Silva vs. Felix Garzón (Arb. L. Aparicio), 9.30 Luis Aparicio vs. Gan. Centellas-F, Patzi, 10.30 Martha Moncada vs. Gan. Silva-Garzón, 11.30 Eusebio Moreira vs. Gan. N. Moncada - B. Godoy.

La Liga Deportiva Obrera hará jugar nuevos encuentros de su campeonato

SABADO 12 DE OCTUBRE 1968
Hrs. 7.50 Div. 3a. Palmeiras Carp. Unidos. 9.05 2a "G" Central Cerro - Palmeiras. 10.10 2a. "C" Atlco. Mendoza - Frater. "LEX" 11.15 1a. Asc. Atlco. Atlas - 15 de Mayo 12.50 2a. "G" Dep. Yungas - Royal Norteño. 14. 1a. Asc. New Players - Estudiantes FBC. 15.45 1a. Honor. Sporting Sucre Dep. Al Mar. Delegado de mesa de control por la mañana Ingavi FBC. Director de turno por la mañana Sr. Mario León Delegado

AVISO

EL BANCO CENTRAL DE BOLIVIA PONE EN CONOCIMIENTO DEL PUBLICO EN GENERAL QUE, HABIENDOSE EXTRAVIADO LOS SIGUIENTES CHEQUES:
No. 17/10095/67 orden Nirrless National Ltd. por US$. 3.839.15
y No. 17/10097/67 " " " " " 10.--
HAN QUEDADO NULOS Y SIN VALOR ALGUNO, PARA EMITIRSE LOS CORRESPONDIENTES DUPLICADOS.
Sucre, 9 de Octubre de 1968
BANCO CENTRAL DE BOLIVIA

Liquidación de discos en "Columbians"

Potosí 1286 casi esquina Colón

Música norteamericana $b. 19.-
Música clásica $b. 29.-
35 estereogónicos

UNIVERSIDAD TECNICA DEL BENI "GRAL. JOSE BALLIVIAN"

Provision de Cátedras

FACULTAD DE ZOOTECNIA

Cátedras:
1. Algebra y Trigonometría
2. Química Inorgánica y Orgánica
3. Zoología
4. Sociología y Extensión
6. Botánica

Los postulantes deberán inscribirse y presentar sus documentos: títulos, certificados, tesis, etc., en la Secretaría General de la Universidad Técnica del Beni "Gral. José Ballivián" hasta el 31 de octubre de 1968, horas 18.

La calificación de méritos y recepción de exámenes, se efectuará del 1o al 15 de noviembre de 1968.

Mayores informaciones, serán proporcionadas en la Secretaría General de la Universidad.

Trinidad, 22 de agosto de 1968.

PRESIDENTE Y SECRETARIO GENERAL DEL COMITE PRO UNIVERSIDAD BENIANA.

TORNEOS DE 1a, 2a, 3a Y 4a, SUCRE TENNIS

El Sucre Tennis Club se han de jugar este fín de semana los siguientes partidos en todas sus categorías:
SABADO 12 DE OCTUBRE 1968
PRIMERA CATEGORIA.- CANCHA No. 1.- Hs. 13,30 J. Balanza vs. Valenzuela (p) Arb. S. Espinoza; Hs. 14,30 S. Espinoza vs. G. Encinas Hs. 15,30 H. Valverde vs. Irpel; Hs. 16,30 J. Neyrot vs. L. Ayllón. DOMINGO 13 DE OCTUBRE 1968.- CANCHA No. 1.- Hs. 9.- A Acosta vs. G. Mi... Arb. M. Valenzuela; Hs. ... M. Valenzuela vs. E Bernal.
SEGUNDA CATEGORIA. SABADO 12 DE OCTUBRE 1968.- CANCHA No. 1.- Hs. 14.-- N. Rosazza vs. Barrenechea Arb. I. Schwartzberg; Hs. 15.-- I. Schwartzberg vs. O. Videa; Hs. 16. - J. Salinas vs. M. Ponce de León.- CANCHA No. 1.- Hs. 14. - F. Quiroga vs. ... Arb. G. Encinas; Hs. ... G. Encinas vs. M. León; Hs. ... W. Ferrufino vs. H. Gómez. DOMINGO 13 DE OCTUBRE 1968 CANCHA No. 2.- Hs. 9.-- R. Itu... vs. R. Cardenas Arb. A. Delgadillo; Hs. 10 -- R. Ascui vs. G. ...; Hs. 11.-- M. Ferrel vs. Delgadillo.- CANCHA No. 3.- Hs. 9,30 S. Bernal vs. L. Velar...
TERCERA CATEGORIA.- SABADO 12 DE OCTUBRE 1968.- CANCHA No. 5. Hs. 13,30 C. Ro... vs. J. Salinas Arb. G. ...; Hs. 14,30 G. Mendoza vs. H. Campero; Hs. 15,30 J. 2do. ... vs. J. Trujillo; Hs. 16,30 Edo. Cano vs. H. Mallea (h). CANCHA No 6.- Hs. 13,30 J. A... vs. M. Botelho Arb. R. Bohorquez; Hs. 14,30 G. Gonza... vs. R. Bohorquez; Hs. 15,30 Ceballos vs. H. Mallea (p); Hs. ... W. Nolasco vs. H. Salazar. DOMINGO 13 DE OCTUBRE 1968. CANCHA No. 5.- Hs. 9.-- R. Soria vs. A. Rueda Arb. L. Salinas; Hs. ... G. Vargas vs. L. Salinas; Hs. ... E. Miranda vs. H. Castelú; ... - D. Medina vs. J. Silleri... CANCHA No. 6.- Hs. 9.-- G. ... vs. R. Vera A. Arb. C. Na...; Hs. 10.-- C. Navia vs. J. Sandy; ... V. Neyrot vs. R. Romay.
CUARTA CATEGORIA.- SABADO 12 DE OCTUBRE 1968. CANCHA No. 4.- Hs. 13,30 R. Neyrot vs. J. ... Arb. J. Gómez; Hs. 14,30 ... Gómez vs. A. Almanza; Hs. ... J. Guzmán vs. C. Arce; Hs. ... J. Lara vs. G. Zuna. CANCHA No. 7. Hs. 13,30 H. Meneses vs. R. Renjel Arb. R. Sandy; Hs. ... G. Pereira vs. R. Sandy; Hs. ... A. Monterrey (h) vs. J. Si... (h); Hs. 16,30 J. Torrico, F. Sillerico. DOMINGO 13 DE OCTUBRE 1968. CANCHA No. 4.- ... F. Rodríguez vs Perde... Renjel - - Meneses. Hs. 11.-- ... vs. H. Barrientos.

EDICIONES PAULINAS
AL SERVICIO DE LA CULTURA
COLON 627
LA PAZ

Guía Profesional

Médicos

Dr. LUIS JESUS GARCIA Z.

Especializado en los Hospitales "Saint Pierre" de la Universidad Católica de Lovaina, Bruselas y Universidad de Barcelona.
Miembro de la Sociedad Belga de Cirugía.
Cirugía y enfermedades del aparato digestivo, Cuello, Estómago, Vesícula, Hígado, Páncreas, Intestinos, Apéndice, Hernias, Arterias, Venas, Várices y Ulceras, Varicosas, Cirugía de mama y Ginecología.
Consultas: De lunes a viernes 15 a 19 Hrs. Plaza del Estudiante Nº 1931 Telf. 22073. Dom. Sánchez Lima Nº 2219. Telf. 10143.
(Se ruega reservar hora). ON PARLE FRANCAIS.

Dr. EMILIO SALGUEIRO CELIS
CIRUJANO ESPECIALIZADO EN LOS U. S. A.

Enfermedades del tórax (corazón, pulmones, esófago). Enfermedades vasculares (insuficiencias arteriales, várices). Endoscopias - Aerolizaciones - Electrocardiogramas.
Consultorio: Rosendo Gutiérrez 374 (a la vuelta del cine 6 de Agosto) de Hrs. 15 a 19. Telf. 22294 - 27502. Casilla 2475. Man Spricht Deutsch. English Spoken.

Dr. ALBERTO MARIACA VALDEZ
MEDICO-CIRUJANO

Atiende: Enfermedades del aparato digestivo (estómago, intestinos, apéndice, hígado, vesícula biliar, páncreas, etc.) trastornos de la nutrición; várices y sus complicaciones; ginecología.
Consultas de Hs. 10 y 30 a 12 y 30, y de 14 a 16.
Plaza del Estudiante Nº 1931 Telf. 22073. Telf. domicilio 11366.

Dr. ALFREDO RAMIREZ T.
MEDICO UROLOGO

Estudios Universidad de Chile. Especialista en Cirugía y enfermedades de los riñones, vejiga, próstata, genitales, esterilidad masculina, etc.
Consultorio: Av. Camacho 1377, 2º Piso, Of. 3. Teléfono 25548. Consultas de 11 a 12 y de 17 a 19. Atiende llamados del interior del país.

Dr. HUMBERTO BELLIDO FLORES
CIRUJANO-OTORRINOLARINGOLOGO

Especialista en NARIZ, OIDOS Y GARGANTA, Cirugía microscópica. VERTIGOS Y MAREOS: MEDIDA-DE LA SORDERA, PROTESIS.
Consultorio: Bolívar 697, of. Nº 6, de 14 a 18, teléfono domicilio 21589.

Dr. LUIS SEA

Medicina interna, Broncopulmonares, Tuberculosis. Gastro intestinales, Venéreas. Consultas: 14 a 18. Evaristo Valle 157, teléfono 12465.

Dr. FABIO PRADO BARRIENTOS
ENFERMEDADES DE LA PIEL

De los hospitales "Privado de Piel" y "Rawson" de Buenos Aires. Alergias, problemas de cabello, eczemas, tropicales. Mercedo 996. Edificio ALMARAZ 4o. piso: de 4 a 6 p.m. Telf. 24524.

Dr. ALBERTO HOCHKOFLER BACHERER

Medicina Interna-Estudios efectuados en el exterior.
Dirección
Consultorio: Avenida Mariscal Santa Cruz 1-285. (Edificio Bolívar) 6º piso, oficina 601 - Teléfono 12952.
Atiende de hs. 15 a 19
Domicilio: Avenida 20 de Octubre 2651. Teléfono 25380.

Dr. AURELIO MELEAN LOPEZ
MEDICINA DE AVIACION

Cursos de especialización en México, en la Facultad de Medicina, sección Estudios Superiores. Congreso y Seminario de Medicina de Aviación en Washington. Oklahoma y Pensacola Florida. Cochabamba, Calle Jordán No. 2982. Telf. 3755.

Dr. CÉSAR MORENO ACHAVAL
MEDICINA INTERNA

De la Universidad de Madrid especializado en Alemania-Man Spricht Deutsch. Consultorio: Edificio Kraul, Av. Camacho. Hrs. 16.30 - 18.30. Teléfono 28805. Domicilio 22028.

Dr. RODOLFO NORIEGA UREÑA
CIRUJANO-GASTROENTEROLOGO

UMSA - ESPAÑA - ITALIA

Esófago-estómago-páncreas-hígado-vías biliares-intestinos-parasitosis-nutrición.
Consultas 3 a 5:30 Av. Arce 2122 (frente a IBEAS) Tel. 25960-23282, casilla 4394. Reservar hora.

Dr. WALTER PEREDO PACHECO
MEDICO GINECOLOGO ESPECIALISTA

Matriz, ovario, trompas, partos, sus complicaciones, operación cesárea y del prolapso genital. Cáncer de la matriz Infertilidad.
Consultorio: Ayacucho 230. Segundo piso. Horas 17 a 20 Telf. 11415. Domicilio 22780.

Dr. GERARDO VALDIVIA CHAVEZ
CIRUJANO PEDIATRA ESPECIALISTA

Ex-Residente del Universitat Kinderklinick en su departamento de Cirugía y ortopedia Munich. Alemania. Cirugía del recién nacido. Cirugía del Abdomen. Malformaciones congénitas y adquiridas, ortopedia Infantil.
Consultorio Instituto de Diagnóstico. Av. Arce 2316, Telf. 12719. Domicilio: Lucas Jaimes 2172.

Dr. ENRIQUE VERGARA M
ENFERMEDADES DE LA PIEL

Av. del Ejército 39, esquina Loza (Miraflores). Horario 13.30 a 16.30. Telf. 23129. Casilla de Correo 2223.

Dr. JAIME CARRASCO F.
MEDICO DE NIÑOS

ESPECIALIZADO EN EUROPA

Consultorio Yanacocha 332. Atiende de 14 a 17 p.m. (2 a 5). Teléfono 21585. Domicilio Busch 612 cerca a Plaza Villarroel.

Dr. LUIS R. FERNANDEZ U.
MEDICO CIRUJANO

ESTUDIOS DE ESPECIALIDAD EN EL EXTERIOR

Cirugía de tórax, pulmones, corazón, esófago, grandes vasos, diafragma, etc. Enfermedades broncopulmonares, endoscopia, broncoscopía, esofagoscopía, cuerpos extraños en vías aeroesofágicas, biopsias, broncografías. Domicilio: Primer Costa Rica 310 - Telf. 12722. Consultorio: Comercio 863 altos - Telf. 12631.

Dr. JOSE GUTIERREZ MICHEL
CENTRO MEDICO NACIONAL DE MEXICO

Traumatología-Cirugía Reconstructiva y Plástica, (defectos congénitos y traumáticos de labios, nariz, párpados, pabellón auricular, cicatrices de quemaduras, arrugas, picaduras de viruela, cirugía de la mano, etc. Consultorio: Comercio 948, hrs. 15 a 17 y 30. Teléfono. Dom. 27890. Casilla Correo 3775.

Dr. E. ALEXANDROWICZ
ESPECIALISTA EN LA PIEL

Especialidades en piel. VENEREAS, PROBLEMAS SEXUALES. Avenida Argentina No. 1919. Teléfono 24534. Consultas de 14 a 17.

Dr. ENRIQUE CORTES MEDINACELLI
CIRUJANO - PROCTOLOGO

Especializado en México. Atiende enfermedades del Colón-Recto-Ano. Hemorroides-Fístulas. Tumores. Consultorio Av. Arce 2316, 2º piso, of. 5. Hs. 14.30 a 17. Telf. 20837. Domicilio 28240. Casilla 2109.

Dr. CARLOS MUÑOZ A.
ORTOPEDISTA TRAUMATOLOGO ESPECIALIZADO

Fracturas, Luxaciones, Rayos X, corrección de deformidades de nacimiento y adquiridas, atención especializada de heridas de la mano, cicatrices. Secuelas de quemaduras. Consultas Plaza Perez Velasco 775 primer piso Of. No. 7, Hrs. 2 de la tarde a 7 p.m. Consultorio Telef. 26830. Domicilio 20461. Casilla 1256.

Dr. JORGE CALLISPERIS RAYGADA
CIRUGIA ORTOPEDICA - TRAUMATOLOGIA

Fracturas, luxaciones, esguinces, correcciones de deformidades de nacimiento y adquiridas.
Secuelas de parálisis infantil.
Consultorio: Av. Arce 2316, 2º Piso, Oficina 7.
Hrs. 17.00 - 19.00
Domicilio: Av. Ballivián esquina 18 (Calacoto).
Teléfono 32247.

EN LA CIUDAD DE SUCRE
Dr. CLIVE HERRERA R.

Especializado en Inglaterra, Escosia y el País de Gales. CIRUGIA ORTOPEDICA. TRAUMATOLOGIA, REHABILITACION. Atiende deformidades congénitas y adquiridas, fracturas, luxaciones, esguinces. Brazos y piernas artificiales. Rehabilitación de paralíticos en su Consultorio de Clínica "Sucre" de 15 a 17 hrs. Teléfono 1535.
English Spoken

Dr. GREGORIO DUCHEN GARCIA
CIRUJANO PROCTOLOGO

Especialista-Enfermedades del instestino y ano-rectales. HEMORROIDES, fístulas, tumores, etc.
Atiende en su nuevo consultorio Ayacucho 208 1er piso Telf. 25459 y 27435. (Consultas de horas 15 a 18).

Dr. MATEO NAVARRO QUIROGA
MEDICO UROLOGO

Riñones, vegija, próstata y genitales. Especializado en Europa Ex-jefe Clínico y Ayudante de trabajos prácticos del Servicio de Urología "Profes. Alfonso de la Peña" de la Facultad de Medicina de Madrid, Consultorio: Av. Arce 2316 Instituto de Diagnóstico Médico. Teléfono 12719. Consultas de hrs. 14.30 a 18.00. Telf. domicilio 26396.

Dr. RENE PORCEL GALLO
OIDOS - NARIZ - GARGANTA

Sub-Director del Núcleo Latinoamericano para el Estudio de la Audición y Equilibrio.
CONSULTORIO: Plaza Murillo Edif. Cine Paris Of. 4 Horario: 14 a 17 y 20,15 a 22. Tel. 23121, - Casilla 4305. Comunica a su distinguida clientela que habiendo recibido en propiedad el OTOMICROSCOPIO para rehabilitación quirúrgica de la sordera, operará con -

Dr. LEON ROJAS ANTEZANA
MEDICO CIRUJANO

ESPECIALISTA EN CIRUGIA CARDIOVASCULAR Y TORAXICA, DIPLOMADO EN EUROPA

Enfermedades del corazón y de los vasos (Defectos valvulares, defectos congénitos, trombosis, insuficias, injertos arteriales)) Afecciones del tórax, pulmones, esófago, tráquea, mediastino, diafragma.
Consultorio: Avenida Arce 2316, 2º Piso - Horas de atención 14 a 17.
GOVORI SE SRPSKO-HRVATSKI IESIK

Dra. RUTH MALDONADO BALLON
MEDICA CIRUJANO

Ginecóloga Obstétrica
Atención en su consultorio del Edificio del Cine "Scala" Tercer Piso de Hrs. 17 a 19.30.
Telf. Consultorio 22692 Telf. Dom. 11467.

Dr. HARRY TRIGOSSO TAPIA
MEDICO NEUROLOGO

Especializado en Europa. Miembro de la Sociedad de Neurología Psiquiatría y Neurocirugía de Madrid de la Sociedad Española de Electroencefalografía y Neurofisiología Clínica.
Atiende enfermedades del cerebro, médula y nervios. Consultorio: Plaza Murillo, altos Cine Paris, 1er. piso, Of. 4 de Hrs. 17 a 19. Telf. Cons. 23121. Domicilio 11268.

Dra. URSULA BECK

Médico especialista en Cirugía, Ginecología y Obstetricia. Estudios y especialización en Alemania.
Consultas: Lunes a Viernes de 9 y 30 a 12. Consultorio: Plaza Franz Tamayo 1931.
Teléfonos 22073 - 23932.

Dr. JORGE ARRATIA LOZA

Ex-Director del Hospital de Catavi.
Especialista diplomado de la Universidad de Bologna (Italia). Prácticas: Instituto Rizzoli de Bologna: Hospital Unfallkrakenhaus de Viena. Atiende: Fracturas, luxaciones, esguinces, deformidades congénitas y adquiridas, cicatrices retráctiles y queloides. Servicio de Rayos X. Consultas de 16 a 19.30 hrs.
Altos Cine Paris Of. 7. Telf. 23121 - 11300. Casilla # 3178.
Atiende llamados de urgencia. Domicilio Corrales 1011 4º Piso.

Abogados

ALFREDO BOCANGEL PEÑARANDA
ABOGADO

Especializado en Seguridad Social en Europa. Asesoramiento a: empresas, sindicatos y trabajadores en problemas sociales en general. Trámites de renta jubilaciones y cuota mortuoria. Beneméritos.
Contratos y sucesiones. Problemas mercantiles. Acciones civiles.
Bufete: 2do. piso, of. No. 3, edificio Asbún
Calle Yanacocha frente Min. Trabajo.

ESTUDIO JURIDICO

HUMBERTO MORALES ENRIQUEZ
MARIO ARANCIBIA HERRERA
CARMELO CORDOVA PEREZ

Asuntos: Civiles, Penales, Administrativos, Mineros, Asesoramiento Empresas.
Corresponsalías: Sucre, Oruro, Cochabamba, Beni.
Ayacucho 288 5º Piso. Edificio Caja Ferroviaria.

Dr. EMILIO MEDINA S.
Dr. BENJAMIN MIGUEL H.

Atiende Asesoramiento Jurídico, Organización y Constitución de Sociedades. Asuntos y Trámites Administrativos. Consultorio Jurídico calle Potosí 876. 1er. piso. Oficina 1. Telf. 28475.

Notarios

GUALBERTO RODRIGUEZ PRADO
NOTARIO DE FE PUBLICA

Asuntos del Ramo: Escrituras.- Protocolizaciones.- Testamentos.- Protestos.- Poderes.- Legalizaciones.- Apertura de Libros.- etc.
SERIEDAD PUNTUALIDAD EFICIENCIA
Dirección: Mercado Nº 1078 (Frente Casa Grace).
Telef. Of. 22401. Dom. 26072.

Clínicas

CLINICA ARANDA
Director GUILLERMO ARANDA ALVAREZ
Especializado en FRANCIA

Cirugía, medicina, obstetricia, ginecología, especialidades Pediatría, carpas de oxígeno, laboratorio, banco de sangre.
Rayos X. Bisturí Eléctrico, Servicio de Ambulancia.
Plaza Uyuni 1351 (Miraflores). Teléfono 28632, Casilla 3989.

Dentistas

Dr. LUIS PINELL DEL CASTILLO
CIRUJANO DENTISTA

Catedrático de la Universidad. Operatoria. Prótesis Clínica. Alta Velocidad. Rayos X. Atención con hora fija de 10.30 a 12 y de 14 a 19.
Calle Comercio (Edificio Cine Princesa) 3er. piso. Teléfono 26976.

Dr. ROLANDO LOZADA LANDIVAR
CIRUJANO DENTISTA

Atiende en su consultorio de la calle Yanacocha 545, 2º Piso. De hrs. 11 a 12 y 30 y de 14 a 19.

Ingenieros

CONSTRUCCIONES
REFACCIONES, REMODELACIONES - PROYECTOS DE CONSTRUCCION DIRECCION DE OBRAS - DISEÑO Y DECORADO DE INTERIORES.- PRESUPUESTOS.- LEVANTAMIENTOS TOPOGRAFICOS -URBANIZACIONES LOTEOS.
Carpintería Metálica y de Madera
Indaburo 1089 Teléfono 26683 Casilla 2436

Tels. de Urgencia

PRESENCIA

Av. Mariscal Santa Cruz No. 1295-	
Teléfonos	10460
Sección Publicidad	29554
Cajón Postal No. 3276	
ASISTENCIA PUBLICA	22111
HOSPITAL GENERAL	22820
D.I.C.	26124
TRANSITO	26148

Farmacias de Turno

DEL 5 AL 12 DE OCTUBRE

SUIZA	Comercio 809	22214
EL MUNDO	Casimiro Corrales s/n	11235
DON BOSCO	Av. Perú 249	10889
SANTA ROSA	Zoilo Flores s/n	10399
SALUS	Ricardo Bustamante 645	20392
ISABEL LA CATOLICA	Av. Arce 3587	10279

Manaco
SIMBOLO DE CALIDAD

PRESENCIA Deportes
La Paz, Bolivia, sábado 12 de octubre de 1968

Always R. ante nueva posibilidad de clasificarse campeón, esta tarde

Universitario será un rival difícil

.Always Ready podría lograr esta tarde el título de campeón paceño de primera "A" si logra sólo empatar a Universitario. El partido preliminar, programado como tal con muy mal criterio en la Asociación de Fútbol, es lo único interesante de la jornada de hoy, penúltima del certamen 1968 . Los albirrojos que perdieron frente a Municipal la gran oportunidad de dar la vuelta olímpica, tienen aún gran opción, gracias al empate de Bolívar frente a 31 de Octubre. Una derrota de Always , determinaría la posibilidad de un triple empate con Mariscal Santa Cruz y Bolívar, en caso de que estos vencieran. Todo esto confiere especial interés a la jornada que se iniciará a partir de las 15 y 50.

En el partido central, que no merece jugarse a esa hora, Municipal enfrentará a Chaco, cerrando ambos su campaña en la presente temporada.

En el primer preliminar, por el torneo de Primera "B", Ferroviarios cotejará con Unión Maestranza.

Jornada que puede resultar decisiva para Always y para los otros dos conjuntos que buscan la posibilidad de clasificación para el nacional.

EDUARDO ARRIGO.- El delantero albirrojo que marcó el primer tanto contra Municipal. Esta tarde podría hacer otro tanto contra Universitario.

LEDEZMA PROBARA ESTA NOCHE LA CAPACIDAD DEL PUGIL J.C. GUZMAN

En medio de gran expectativa se efectuará esta noche la pelea internacional entre los campeones Julio César Guzmán del Perú y Hugo Ledezma, de Bolivia. El combate promete ser interesante si tenemos en cuenta la capacidad del peruano, que en la prueba de suficiencia enseñó algo de su vasta experiencia en el ring. Guzmán, ha combatido con boxeadores de cartel. de ahí que tenemos la seguridad que la confrontación será todo un acontecimiento.

Para esto esperamos que Hugo Ledezma esté bien preparado y no tenga que lamentar posteriormente como Ayala, que peleó bajando de peso.

EL ROL

El programa internacional se iniciará a las 21.00 con el siguiente rol de peleas:

Juan Ramírez vs. Ricardo Paredes; Mario Morga vs. Rómulo Quispe; Abraham Gutiérrez vs. Carlos Ruiz; José Patiño vs. José Valencia; Augusto Carpio vs. Pablo Soliz; Germán Chavez vs. Edgar Torrejón.

Los precios son populares y la venta de entradas comenzará desde las 9 horas en las boleterías del Coliseo "Ciudad de La Paz".

Hoy se inician en ciudad de México, las XIX Olimpiadas

.Mexico, D.F. 11 (AP) - Un ambiente muy diferente al de hace más de una semana impera en toda la ciudad al aproximarse la inauguración de los XIX juegos olímpicos, que en otras 24 horas llevará a México a ser el punto de atención de todo el mundo.

Hace más de una semana, sangrientos motines entre estudiantes y fuerzas de la policía y del ejército arrojaron un saldo de más de 25 muertos y el ambiente creó una sombra sobre los juegos que por primera vez se efectúan en la América latina.

Pero la situación entró en calma cuando los estudiantes anunciaron su intención de no obstaculizar las olimpiadas. Y todo el pueblo de México, así como millones de seres en distintas partes del mundo esperan con ansiedad la inauguración de los juegos por el Presidente Gustavo Díaz Ordaz.

Y con casi toda la población de la villa olímpica ya alojada, salvo pequeños grupos de atletas que aún no han arribado, todo se prepara para la ceremonia inaugural en el estadio frente a la Ciudad Universitaria, con capacidad para 80.000 personas.

Anoche, en la villa olímpica, hubo un ensayo de desfile de todas las delegaciones, mientras durante el día prosiguieron las prácticas en los distintos deportes para que los atletas logren su mejor estado físico, ya superado el período de aclimatación.

Lograda ya su reelección por otro período como presidente del Comité Olímpico Internacional, el norteamericano Avery Brundage, de 81 años, que ocupa el cargo desde 1952, será junto con el presidente Gustavo Díaz Ordaz uno de los principales personajes de la jornada de apertura. Y corresponderá a una mujer, la mexicana Enriqueta Basilio, por primera vez en los juegos, ser quien encenderá la lámpara votiva que presidirá durante dos semanas esta fiesta de hermandad y camaradería entre todos los pueblos del mundo.

La antorcha olímpica, que prenderá la lámpara votiva, se acerca hoy a las pirámides de Teotihuacan, donde será velada durante la noche para partir el sábado por la mañana, portada por atletas mexicanos hasta el estadio olímpico.

Y durante dos semanas, atletas de todas las razas, credos, color y re[...] ron bajo el signo olímpico de "[...] fortis" para lograr el anhel[...] de todo deportista: la medalla [...]pica.

Y durante esas dos semana[s] [es]tadios, considerados maravill[...] tido y otros remozados para [...] ma altura, recibirán a las m[...] guras y a los atletas compe[...] ner bien alto su bandera.

Equipos poderosos como lo[s] [...]dos, la Unión Soviética, las d[...] Japón, para mencionar algu[...] sus atletas frente a otros de [...] les, pobres y subdesarrollados [...] cho un esfuerzo grande para [...] su número a este evento que [...] para México y para Latino[américa].

Dentro de 24 horas, se deja[...] amistad personal para conve[...] rivalidad, intensa, pero noble [...] pos deportivos. Y como en tod[os] olímpicos, se hacen nuevos a[...] logra un mayor acercamiento [...] res humanos.

Circuito Motociclístico "Primavera" se disputa en el parque de Mallasa

Cerca de cuarenta corredores disputaran hoy la victoria del Circuito Motociclístico "Primavera" que se disputará desde las 8.30 en el Parque Nacional de Mallasa.

La competencia, una de las últimas carreras del presente calendario tiene su importancia ya que es por puntaje del ranking nacional de Motociclismo.

La prueba comprende la realización de cinco categorías : categoría especial hasta 350 cc; 250 cc, 300 cc; 175 cc y 125 cc.

Las tres primeras categorías comprenderán un total de 20 vueltas y las últimas solamente 15 vueltas.

Tomarán parte en este evento las "scuderías" de Skobol, Toyota, Hansa Ltda y Macdonald.

Freddy Vargas, Carlos Soria, Edgar Aracena, serán los principales animadores de la competencia. Se espera que el evento alcance el éxito de siempre y que se logren superar los [...] de las anteriores co[...]

The Strongest realiza gira a ciudad de Aric[a]

El próximo martes el plantel de The Strongest viajará al puerto de Arica para participar en un torneo internacional de clubes en el que participarán los equipos de Universidad de Santiago de Chile y Universitario de Deportes del Perú.

The Strongest, de ganar su primer compromiso jugará un segundo encuentro. Posteriormente el plantel de The Strongest visitará la ciudad de Antofagasta [...] tendrá posiblemente o[...]

Asimismo se infor[mó] [...] Club Strongest amplia[rá] [...] por varias localidades [...] chileno.

Presidirá la delega[ción] [el se]ñor Luis Sáenz; com[o] Técnico el señor Eu[...]tuño. La nómina que [...] grada por 17 jugador[es] será dada a conocer [...] curso del día de hoy.

Hoy se inician torneos de volibol y básketbol

.En las ciudades de Cochabamba y Santa Cruz, respectivamente, esta noche se iniciarán los torneos nacionales de Volibol y básquetbol. En la ciudad del Tunari, se disputarán dos torneos nacionales de varones y damas. Confirmaron su participación, Santa Cruz, Tarija, Oruro, Cochabamba, La Paz y Sucre. El Congreso recién se iniciará mañana.

En Santa Cruz, comenzará el torneo masculino de básquetbol. Potosí confirmó ayer que no asistirá al evento , y el fixture de la primera fecha ha sido modificado. A primera hora jugarán Oruro y Tupiza y en el partido de fondo, Santa Cruz, rivalizará con Huanuni.

El congreso de este evento se iniciará mañana domingo.

FIGURAS DE ANTAÑO.- Delia Molina de Espinoza, Marina Azcárraga vda. de Wanting, Rina Rivera de Montaño, Amanda Landaeta de Miranda, Aydée Guerra e Hilda Suárez -- de Viladegut, grandes figuras del básquetbol nacional, que mañana enfrentarán en el Coliseo al equipo de Municipal.

CONCURSO DE SKY EN CHACALTAYA

Con motivo de realizar el día del deporte, estatuído el 12 de octubre, el CLUB ANDINO BOLIVIANO ha faccionado un programa especial que se desarrollará en las pistas nevadas de Chacaltaya, programa que servirá como apertura de temporada, ya que las condiciones de la nieve son aceptables para el ski.

La señora Ana Jones, de Inglaterra, clasificada en el ranking mundial de tenis como la segunda raqueta, es otra de las tenistas que participarán en el Torneo Internacional que se efectuará el 25, 26 y 27 de este mes en la Florida.

ENTRENO AYER EL CLUB ESTUDIANTES

Manchester, Inglaterra 11 (AP) El equipo argentino de fútbol Estudiantes se preparó hoy para un segundo encuentro con Manchester United, de Inglaterra, y reconoció que un gol de ventaja no es mucho en la lucha por el título mundial de clubes.

No es una gran ventaja contra un equipo tan potente como Manchester United -dijo el director técnico de Estudiantes, Osvaldo Zubeldia- significa que tendremos que empatar para ganar el título a base de promedio de goles.

"Pero los muchachos lucharán con empeño desde el comienzo hasta el fin en la cancha del Estadio de Old Trafford el próximo miércoles. Trataremos no solamente de mantener nuestra ventaja de un gol, sino si es posible de aumentarla".

Los partidarios de Manchester están confiados en Bobby Charlton y Gerge Best -dos de los más grandes delanteros del mundo cuando se hallan en buena forma- para anotar uno o dos goles en el arco de Estudiantes y eliminar la ventaja de 1-0 del equipo argentino procedente de la primera confrontación en Buenos Aires.

Oscar Malbernat, capitán de Estudiantes, admitió también que una delantera de un gol no es muy substanciosa en las actuales circuntancias.

Campeones de Tennis del Mundo en Bolivia

.La tenista Ana Jones de Inglaterra, que este año ocupó el cuarto lugar en Wimbledon, será de la partida junto a la norteamericana Casals en la temporada internacional denominada "Circuito del Sur" de la National Lennis League , que se efectuará los días 25, 26 y 27 del presente mes en los courts de La Florida. La señora Jones desde 1963 escaló posiciones desde el décimo puesto a sexto, tercero y finalmente -y en la actualidad- logró clasificarse. segunda en el Ranking mundial.

VENTAS DE ENTRADAS Y ABONOS

Las ventas de abonos y entradas sueltas para esta temporada se están realizando en las oficinas de Seguros "Bolívar". Oficteco, Freudenthal, Kavlin, Plaza Murillo 519 y en la Secretaría del Club Tenis La Paz. En la mencionada secretaría sólo serán atendidos los socios de esa Institución. La demanda de abonos hasta la fecha ha sido bastante aceptable. Se calcula que la próxima semana se agotarán los abonos.

Campeonato "Oro y Negro" en el Tenis Strongest

.Mañana se realizará en los courts del Club Tennis Strongest un campeonato relámpago denominado "Oro y Negro", en el que se disputará un trofeo.

Este torneo se realizará con la participación -obligatoria- de todos los tenistas gualdinegros. Esta competencia se iniciará a las 9 de mañana domingo. Los jugadores que no pudieron inscribirse durante la semana podrán hacerlo hasta el mediodía de hoy.

El fixture de este campeonato se dará a conocer hoy a partir de las 13 horas. Asimismo se informó que el día de mañana luego de concluída esta competencia habrá un almuerzo de camaradería, en la sede del Club.

CONCURSO EXPOSICION CANINA NACIONAL

Rotary Club de La Paz, en cooperación con el Kennel Club Boliviano

Convocan al Concurso-Exposición Canina Nacional que se efectuará en el local de Seguencoma (Obrajes) el día 27 del presente mes a horas 9 a.m. dentro de las siguientes BASES:

1. Podrán participar todos los canes importados o nacidos en el país, en sus diferentes razas (incluyendo "Chapis").
2. Todo can a inscribirse deberá gozar de buena salud y no presentar síntomas de ninguna enfermedad infecto-contagiosa.
3. Debe poseer los certificados de vacuna contra la rabia-moquillo (Distemper) y Lestospirosis canina.
4. Las inscripciones podrán efectuarse del día 8 al 25 de Octubre de 1968 a horas 18.00 en que quedarán cerradas indefectiblemente. Las inscripciones se recibirán en las Oficinas del Rotary Club de La Paz (Edificio del Club de La Paz 4to. piso) todos los días hábiles de horas 10 a 12 en las mañanas y de horas 14 a 18 en las tardes.
5. Siendo el Concurso de carácter nacional, los expositores del interior podrán solicitar la inscripción de sus canes mediante carta, radiograma o telegrama dirigidos a "Rotary Club de La Paz., Concurso-Exposición Canina Nacional", especificando raza, sexo y edad y comprometiéndose a presentar los certificados de vacunas indicados en la base No. 3.
6. El derecho de inscripción se ha fijado en $b. 10.- En el momento de efectuarla, los interesados recibirán un ejemplar del Reglamento del Concurso.
7. Se otorgarán premios y diplomas a los canes ganadores y clasificados en la exposición.

Los fondos a recaudarse están destinados a obras sociales de la comunidad a realizarse en la zona sub-urbana de El Alto de La Paz.

La Paz, 7 de Octubre de 1968

ROTARY CLUB DE LA PAZ KENNEL CLUB BOLIVIANO

El viernes 12 de octubre de 1492 contempló Colón por primera vez el nuevo mundo. Al tiempo que la aurora apareció una bella y llana isla de algunas leguas de perímetro, verde y lozana, cubierta de árboles, cual si fuese extensa floresta. Aun cuando todos los objetos parecían existir aún en una lujosa libertad y propia de la inculta naturaleza, la isla se hallaba poblada y se veía salir a sus habitantes de los bosques y correr hacia la orilla, donde se paraban para contemplar, absortos, los barcos.

Se trataba de hombres completamente desnudos y en sus gestos y actitud se reflejaba el más profundo asombro. Colón mandó echar el ancla y armar los botes. Entró en el suyo vestido ricamente de escarlata y con el estandarte real en la mano. Martín Alonso Pinzón y Vicente Yáñez, su hermano, ocuparon los otros y portaban ambos banderas de la empresa con una cruz verde por blasón y las letras F. e I., iniciales de los monarcas españoles, con sus coronas encima.

Enorme fue su alegría al ver las hermosas florestas que embellecían las playas. Sentían así renovarse sus esfuerzos para alcanzar la orilla, tan próxima ya. Los árboles se hallaban cubiertos de frutos, que los tentaban desde la costa, pero no les eran familiares. La pureza de la atmósfera y la nitidez de las aguas que bañaban aquellas islas las hacían inexplicablemente bellas, produciendo un gran efecto en el ánimo de Colón, tan susceptible como era a este género de impresiones. Una vez echó pie a tierra, se arrodilló, besó el suelo y dio gracias al Todopoderoso con lágrimas de alegría. Todos le imitaron porque sentían sus corazones rebosantes de gratitud y de alegría. Luego Colón se puso en pie, desnudó la espada y, enarbolando el estandarte real, llamó a su lado a los dos capitanes, a Rodrigo de Escovedo, escribano de la escuadra, a Rodrigo Sanchez y los demás que habían desembarcado, y tomó posesión de la isla en nombre de los monarcas de Castilla, dándole el nombre de San Salvador. Cumplidas las ceremonias y formalidades necesarias exigió de todos juramento de obediencia hacia él como almirante y virrey, representante de los soberanos.

La alegría de la tripulación estalló finalmente, besando las manos y abrazando a Colón. Los más entusiastas fueron aquellos que precisamente más hostiles y rebeldes se habían mostrado durante la travesía.

(de Washington Irving)

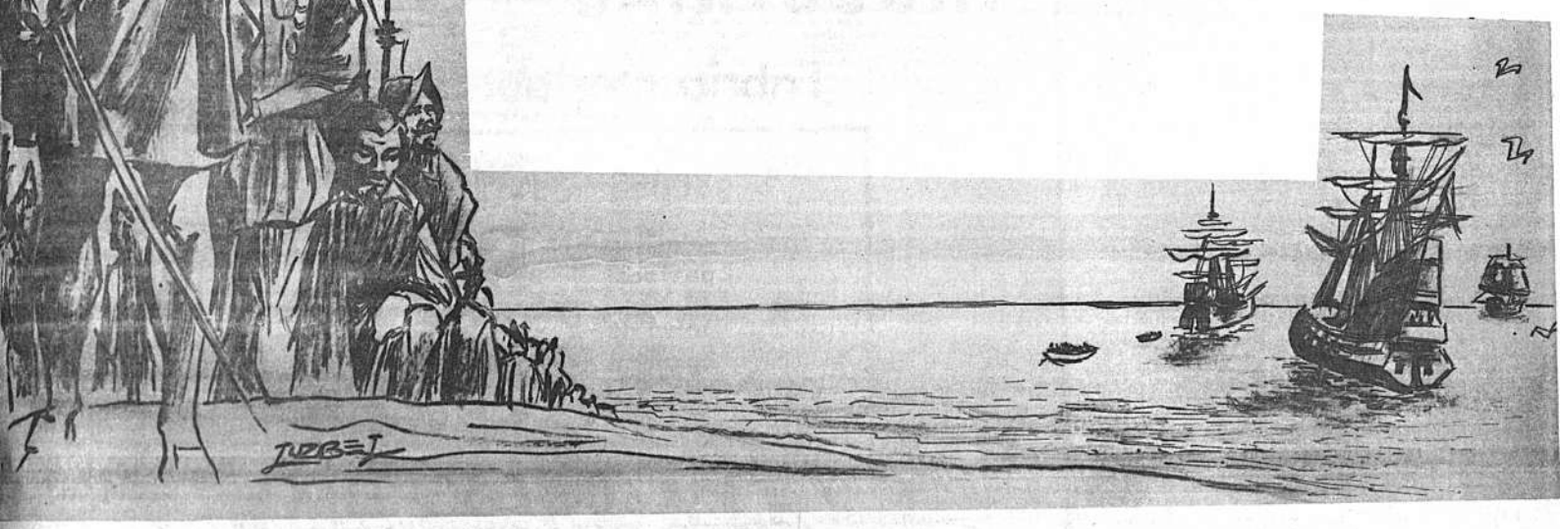

La Obra de España en América

Por MARIA EUGENIA DEL VALLE DE SILES

Hasta hace muy pocos años, recibíamos los americanos una educación impregnada de los tópicos vulgares de una leyenda negra, que, desprovista de sentido histórico, de base científica y de criterio objetivo, nos inculcó un sin número de prejuicios y necedades antihispánicas.

Resultaba difícil compaginar aquella serie de lugares comunes con la realidad que nos circundaba, en la que apreciábamos testimonios de un pasado colonial que nos hablaba en forma bien diferente a lo aprendido en clases. No podíamos comprender que se hablara de una crueldad sistemática y destructora hacia el indio, cuando lo veíamos continuando una vida apacible y laboriosa; del asesinato de una civilización, cuando la veíamos florecer radiante en las formas tan ricas de un mestizaje cultural; ni de un menosprecio racial, cuando por todas partes veíamos rasgos antropológicos que nos hablaban de una fusión sanguínea. Veíamos, por otro lado, cómo el mismo idioma nos permitía entendernos en cualquier lugar de América, y cómo el mismo Dios nos unía en oración común a blancos, indios y negros. Dábamos por supuesto un origen reciente a nuestras Universidades y, ¡oh sorpresa! las veíamos naciendo en aquella "inculta y oscura Colonia".

Cuando todas aquellas inquietudes perturbaban nuestro espíritu, tuvimos la suerte, de ingresar a la Universidad de Chile, en Santiago, llevados por una fuerte vocación histórica. No encontramos allí con un grupo de catedráticos de primera línea, grandes estudiosos, casi todos doctorados en Europa, y que sin tener un acendrado interés por España, o una actitud de catolicismo hispanista, ostentaban, en cambio, gran seriedad investigadora y efectivo objetivismo científico. Conducidos por aquellos maestros, fuimos tomando contacto con las fuentes originales, actas de cabildos, juicios de residencia, contratos de minas, donaciones de encomienda, capitulaciones, instrucciones, leyes, descripciones de ciudades, actas universitarias, cartas, oficios, informes, fueron deslizándose ante nuestros ojos ávidos de conocer aquella realidad, de recrear un pasado, que se nos había pintado tan oscuro y tan cruel. Y un nuevo juicio fue brotando; no nos lo impusieron apriorísticamente; llegamos a él a través de la sabia actitud de nuestros catedráticos, que posiblemente habían sufrido el mismo proceso en años anteriores.

Supe más tarde que este fenómeno había ocurrido no sólo entre los historiadores americanos sino también entre los historiadores ingleses, alemanes, franceses y norteamericanos, y que los investigadores que encarnaban esta nueva tendencia formaban el grupo de los "revisionistas".

Desde entonces, me he identificado con esa actitud, resultando de mis lecturas posteriores y de mis investigaciones en archivos, una admiración cada vez mayor a la obra de España en Indias.

Esta obra es grandiosa. Un enfoque desapasionado de ella nos lleva a esa conclusión. Es una empresa realizada por hombres de carne y hueso, con pasiones, con limitaciones, con defectos, pero también con cualidades viriles, honestas, valientes y desinteresadas. No fueron demonios ni ángeles los conquistadores, fueron hombres que vivieron un momento histórico determinado, que actuaron llevados por las corrientes de su circunstancia histórica y a los que no cabe medir con criterios anacrónicos.

Entre aquellos hombres los hubo ciertamente que cometieron crueldades, abusos y crímenes, pero sus fechorías constituyeron delito y se les juzgó y castigó cuando estuvieron al alcance de la justicia, como bien lo acreditan los procesos y juicios de residencia que se acumulan en cualquiera de los archivos americanos.

Pero la acción de la Corona, cuya presencia en Indias, vemos desde el momento mismo en que Colón arriba a La Española, es pura, clara y ejemplar, y obedece a los dictados de monarcas que actúan asesorados por los más destacados teólogos y juristas de la época. Baste recordar, preguntándose si alguna otra nación conquistadora puede ostentar algo semejante, lo que fueron las polémicas de Justos Títulos, es decir, aquel examen que la propia Corona promueve al realizar una autocrítica de la conquista. No son otras naciones de Europa las que juzgan la acción de España; es la Corona la que se pregunta, inquieta, ante las predicaciones de un Montesinos y de un Las Casas, si tiene o no tiene derecho a permanecer en Indias, si puede hacerse guerra a los naturales, si es lícito esclavizar o encomendar, para terminar rechazando airada tesis como las de Ginés de Sepúlveda que, con el criterio de un humanista del Renacimiento, pretende adjudicar una inferioridad racional a los indios y, por ende, establecer el que sean siervos por natura.

Eco también de esta política colonial resulta aquel monumental cuerpo legislativo que llamamos "Leyes de Indias", que revelan la constante preocupación de los monarcas quienes, asesorados por el Consejo de Indias, van legislando para solucionar problemas y para prevenir abusos.

Richard Konetzke, el gran investigador alemán, ha separado de aquella legislación las leyes que protegen al indio, y aquel conjunto, que forma un grueso volumen, constituye un código social que ni las naciones europeas de aquel entonces practicaban con sus siervos, los cuales seguían, en Europa., adscritos a la tierra.

En tanto que la Corona legislaba, conquistadores y colonizadores fueron convirtiendo en realidad lo que en la Península se elaboraba en el plano teórico. Habían vencido al indio y le habían impuesto trabajos y tributos, pero nunca le marginaron de la ciudad naciente, como se hizo en la América anglosajona con el criterio de un humanismo segregacionista, que miraba en ellos a los réprobos, indignos de salvación.

Los hispanos le dominaron, pero le integraron a su sociedad, le hicieron vasallo de su mismo rey, le convirtieron al cristianismo, le enseñaron su lengua, le incorporaron a la cultura occidental y mezclaron su sangre con él fructificando las entrañas indígenas con innumerables hijos mestizos, porque formados en un humanismo cristiano, vieron en el indio a un ser diferente en lo circunstancial, pero su igual en lo esencial. Se realizaba así aquel maravilloso proceso del mestizaje, que iría disipando en los siglos venideros el choque tensional de dos razas y de dos culturas diferentes.

La labor de la Iglesia española en las Indias constituyó también otra obra imperecedera. Desde los inicios de la Conquista, vinieron a las Indias, junto al conquistador, los frailes misioneros, quienes no sólo mitigaban los ardores bélicos y los trabajos arduos con un afán de caridad cristiana, sino que también aprendían las lenguas aborígenes para llevar la fe de Cristo y la salvación de estos hermanos infieles. Innumerables Ordenes religiosas, junto con el adoctrinamiento, van trasmitiendo los valores de Occidente, canalizándoles en un mestizaje cultural inigualable. Vamos viendo a través de toda América testimonios de tal transculturización; catedrales, iglesias, conventos, palacios, casonas, en las ciudades importantes, preciosas capillas en las aldeas, y en todas partes, a las líneas arquitectónicas europeas se suman las maravillosas ornamentaciones mestizas, labradas en piedra. Pintura, imaginería, tallas, artesanados, muebles, estupenda platería van alhajando aquellos monumentos y atestiguando a la posteridad lo que fue la artesanía colonial y el estilo de vida que marcó aquellos tiempos.

A tales testimonios artísticos se suman los culturales. Nos vamos encontrando con Universidades que inician sus labores en pleno siglo XVI, como las de Méjico y Lima, a las que seguirán muchas otras en los siglos posteriores. A su acción se sumará la de los Colegios Mayores, la de las Academias, en el siglo XVIII, la de los Seminarios, Colegios y Escuelas conventuales.

Imprentas encontramos en casi todas las capitales, y libros publicados en América los hay en abundancia. Por otro lado, basta revisar los catálogos de las bibliotecas públicas y privadas de la época colonial, como lo ha hecho Irving Leonard, para comprobar que aquí se leía tanto como en Europa. Nadie se sorprende hoy día con las innumerables piezas de teatro, auto-sacramentales, poemas, composiciones musicales, con que nos vamos encontrando a medida que examinamos los archivos de las Universidades y conventos.

Enumerar todos los aspectos que envuelve la obra de España en Indias, sería tarea de nunca acabar, pero nos parece interesante terminar estas líneas con la frase de Gaylord Bourne: "Los españoles emprendieron la tarea magnífica, aunque imposible, de exaltar a una raza entera, compuesta de millones de individuos, hasta la esfera del pensamiento, de la vida y de la religión de Europa."

PRESENCIA

HOMENAJE A LA HISPANIDAD

SEGUNDA SECCION 8 PAGINAS

La Paz, Bolivia, sábado 12 de octubre de 1968.

El filósofo Krause y el pensamiento hispánico

Por Wilfried Noelle

La filosofía de España y Sudamérica fue dominada en el curso del Siglo diecinueve y hasta bien entrado el siglo veinte por un pensador alemán que ha caído en el olvido por completo en Alemania misma. Sólo pocas exposiciones de la historia de la filosofía mencionan todavía su nombre. Johannes Hirschberger, el filósofo de Francfort, en su historia de la filosofía de varios tomos, le dedica apenas dos páginas a este hombre; los diccionarios de filosofía le dedican a lo sumo unas cuantas líneas. Y, sin embargo, este pensador ha fascinado a los filósofos y también a políticos y pedagogos de dos mundos.

CARLOS CRISTIAN FEDERICO KRAUSE es el nombre de este filósofo. El ha hecho conocer al mundo hispánico el idealismo alemán, con un misticismo de sabor pietista, fuera de haberle hecho conocer también el pensamiento de la India con el cual estamos familiarizados en Alemania a través de Kant, Herder y Fichte; y ello en un tiempo en que tanto en Alemania como en España se enseñaba, desde las cátedras filosóficas, un insípido positivismo como "última ratio" de la sabiduría.

¿Quién, pues, fue ese Krause?.

Karl Christian Friedrich Krause nació en Eisenberg, Turingia, en mil setecientos ochenta y uno. Hizo sus primeras armas filosóficas en Jena y Berlín, con Fichte y Schelling. Se hizo privatdocent, especie de profesor auxiliar o suplente, en Jena; luego enseñó como catedrático en Berlín y Gotinga, finalmente en Munich de profesor titular, donde falleció en mil ochocientos treintidós.

Aun los que entre ustedes, damas y caballeros, como se dice, se interesan por la filosofía, tendrán sólo unas vagas ideas acerca de Krause y su importancia para la filosofía. Pero esto no constituye ningún vacío en la formación cultural. Como ya dije, la historia de la filosofía de Alemania, con la indicada excepción de Hirschberger, no ha tomado nota de Krause. En cambio, en el área de habla española, pero también en Bélgica, existen numerosas ediciones de las obras de Krause; y la literatura sobre él ("Sekundär-Literatur") llena bibliotecas. Hasta en la India han visto la luz varios libros sobre Krause como gran intérprete de la filosofía hindú de la unidad-en-un-todo. Desde luego que los especialistas alemanes han conocido a Krause. Pero fueron, ante todo, los juristas que disentieron el Derecho Natural enseñado por Krause.

La obra impresa de Carlos Cristian Federico Krause no es muy vasta; consiste de cuatro libros y un tomo de cartas dirigidas a su padre principalmente. Ha escrito Krause lo siguiente: "La imagen primitiva de la humanidad", en mil ochocientos once; un compendio en tres tomos sobre el sistema de la Filosofía, publicado entre los años mil ochocientos veinticinco y mil ochocientos veintiocho; además sendos tomos con conferencias sobre el sistema de la filosofía en mil ochocientos veintiocho y sobre las verdades fundamentales de la ciencia en mil ochocientos veintinueve. Esta obra impresa de Krause, empero, tiene originalidad, fuerza de razonamiento y la seriedad de la convicción cualidades en las que reconocemos al clástico de la filosofía. Con todo derecho, Krause estaba convencido de escribir algo que marcaba nuevos rumbos, mas la total falta de eco y reconocimiento le quitaba a veces todo entusiasmo; y al final de su obra se dió cuenta, amargamente, que su propósito al que había dedicado toda su fuerza, había fracasado en el fondo, por lo menos en Alemania.

¿Cómo debemos explicarnos que un escritor filosófico de tal rango haya quedado casi desconocido para sus contemporáneos, pero también para posteridad? La sospecha, que se expresa a veces en tales casos, de que los filósofos del gremio lo hubiesen ignorado adrede, resulta, creo yo, demasiado barata. Fue Schopenhauer quien puso de moda este reproche con respecto a sí mismo; pero carecía de base tanto en su caso como en la mayor parte de los otros, aunque resulta difícil repudiarlo. Siendo tan desunidos como lo son entre sí los filósofos - y los catedráticos - resulta poco probable que tal conjuro de silencio fuese efectivo. Los genios en las universidades, y ante todo en filosofía, no abundan tanto que no se saludaría a cada uno que se presentase, con alborozo, para aprender de él, siempre que a ese nuevo genio se lo entendiera. . . Y faltó esta comprensión del prójimo en el caso de Krause, ante todo.

He ahí ya este asunto tan exterior: Es verdad que Krause era profesor titular de filosofía, pero sus escritos no fueron la expresión teórica de un sentimiento de la vida o de la situación histórica de su generación. Es cierto que sus teorías filosóficas respondían a ciertas cuestiones que se habían hecho maduras en su tiempo, pero estas teorías filosóficas de Krause - de las que hablaremos en seguida no son expresión de su tiempo; tienen más bien la objetividad del filósofo secular. Los españoles, y posteriormente los sudamericanos, han reconocido esto. Además han sentido de inmediato que la obra filosófica de Krause se ofrece una ayuda para vivir. A ello se suma algo más: los españoles estaban fascinados por la claridad de este escritor. Krause sabía escribir, sabía formular. Entre nosotros en Alemania, la vena de escritor en un filósofo se consideró entonces, y aún hoy, como una razón, en favor de la opinión de que por eso, no podía ser un filósofo importante. . . Los filósofos importantes son siempre profundos, y la profundidad exige oscuridad. . . Es, sin embargo, un prejuicio equiparar claridad con superficialidad. (Sigo en este punto las sutiles exposiciones de Patzig sobre Gottlob Frege, en los Nuevos Cuadernos Alemanes, año uno, Cuaderno 1, año mil novecientos sesenta y seis).

Karl Christian Friedrich Krause ha partido de una pregunta tan simple y profunda como ésta: "¿Qué es la Naturaleza?", y la pregunta relacionada con ella: "¿Qué relación tiene la naturaleza con lo divino?" Con estas dos preguntas Krause pertenece a la serie de los filósofos romántico-especulativos de comienzos del siglo diecinueve. Partiendo de Fichte y Schelling, Krause creó un sistema idealista propio del conocimiento del mundo y de Dios, sistema que deseo explicar en seguida con las propias palabras de Krause, entresacadas en su mayor parte de las cartas a su padre. Krause sustentaba el llamado "panteísmo"; él mismo acuñó esta palabra, que quiere decir una doctrina según la que el Todo, el Universo descansa en Dios. Para Krause, espíritu y cuerpo, alma y cuerpo se encuentran en opinión y acción recíproca. El todo superior es Dios como la esencia, lo absoluto, lo real. Por eso, según Krause, toda filosofía debe empezar con una contemplación de la esencia, del ser. (La meta del desarrollo de la humanidad es una Liga de los Pueblos, así escribe Krause en su libro sobre "La imagen primitiva de la Humanidad" (mil ochocientos once).

Pero dejémosle al mismo Krause explicar su sistema:

En una carta a su padre fechada el 4 de noviembre de mil ochocientos trece, Krause escribe sobre su filosofía y su relación con las corrientes espirituales de su tiempo: "Mi principio fundamental es éste: toda ciencia se basa en la intuición de UNA sustancia infinita, intuición que no puede ser probada según el principio del fundamento, sino sólo puede ser demostrado como existente en el espíritu humano. Todo lo que es, ES esta sustancia y es EN esta sustancia, y todo conocimiento científico debe ser esa intuición primitiva misma, y en ella. La ciencia no puede fundarse sobre una sola cualidad de la sustancia, como Schelling funda sobre lo absoluto o identidad, sobre el yo absoluto.

Esa intuición primitiva no es solamente la intuición límite del espíritu humano como en Kant, quien indirectamente termina con ella, sino toda intuición del espíritu. - La sustancia infinita la he llamado, desde entonces, ente primitivo, o Dios con la palabra alemana antigua; sólo que la ciencia corre el peligro de que a esa intuición se trasladan tácitamente todas las representaciones populares o sectarias sobre el Ser Supremo.

"Si se configura la ciencia sobre ese principio", escribe Krause, "su contenido se aparta tanto de los sistemas dominantes y de los conceptos usuales en el Estado, la Iglesia, y se requiere tal sentido puro, tal bondad del corazón para poder vivir sus enseñanzas que parece poco aconsejable comunicárselas a los que no estuviesen preparados para ellas a través de prolongada educación".

"Si el pueblo oye decir; Todo lo que es, es en Dios, - entonces gritan que eso es panteísmo; si oyen decir; El hombre por sí sólo es bueno y malo solamente en la restricción-por-el-mundo, - entonces gritan que eso es indiferentismo. Y de modo parecido vienen los gritos de todos lados. Cuanto más profundamente me adentro en lo santo de la verdad, tanto más tranquila se hace mi mente tanto más clara mi alma, tanto más entusiasta mi corazón, a tal punto que ahora me hallo limpio de toda avidez de honores, de todo orgullo del saber, de toda ansia de porfiar y disputar. . . La ciencia e intimidad-con-Dios se han hecho una sola cosa en mí, a tal extremo que no podría separar una de otra; y ya me consideraría bienaventurado en esta vida si fuese capaz de vivir exactamente de acuerdo a esta unidad en todo y en forma completamente pura".

En esta su concepción básica, Krause se encuentra en completa consonancia con la mayor parte de los sistemas místicos, ante todo de la India, los que enseñan "que el hombre está destinado a unirse con Dios de un modo individual y temporal, siendo capaz de mirar a Dios en forma inmediata aún en esta vida.

Krause subraya esto también cuando el 14 de Diciembre de mil ochocientos quince escribe a su padre: "El edificio de mi ciencia está de completo acuerdo con la enseñanza básica de los místicos; mediante severa exploración de la conciencia humana he llegado a la firme convicción de que todo hombre puede y debe ser llevado a la contemplación intelectual de Dios por el camino puramente científico, sin como Kant - querer o deber remediar la falta teórica por medio del sentimiento moral".

Dado ese parentezco de ideas con los Upanishada hindúes, se comprende muy bien que Krause "colocaba en lo más alto los Vedas de los hindúes, es decir sus santas escrituras, entre las obras místicas no-cristianas". Se refiere, en este caso, al "Oupnekhat" que desde el año mil ochocientos cinco había leído varias veces y del que dice: "Trátase de una obra que, por lo menos, no tiene nada que envidiar a nuestras obras científicas más profundas, aunque no se presenta en forma severamente científica".

El epílogo de su Compendio de la Historia de la Filosofía reza, por tanto, así:

"El conjunto más antiguo de conocimiento científico que conocemos hasta ahora, está contenido en los libros religiosos de los hindúes, en el Veda y en la filosofía del Vedanta basada en ésta.

En esta filosofía se reconoce como fundamento, e inclusive como el contenido de todo conocimiento: el conocimiento puro, completo e incondicional de Dios y la comprensión general de que todo lo que existe - la naturaleza, el mundo de los espíritus el hombre - se halla en Dios, o, mejor dicho: que Dios, en sí propio, es todo lo que es; que Dios está en todo; que también está presente temporal e individualmente; actúa en todo; dirige y gobierna toda vida, como un todo; que las almas son capaces y partícipes de la unión con Dios, siempre que aspiran al conocimiento de Dios, asemejándose a Dios en una vida llena de amor, justa y pacífica para con todos los seres.

La fuente de todo error y de todos los males es, según esta doctrina, la ignorancia que proviene de la falta del conocimiento de Dios, como resultado mismo de la sensibilidad y de la dispersión y del descuido que de ella - la sensibilidad provienen.

Ya estos elementos de la filosofía del Vedanta, hasta donde están contenidos en las Vedas, demuestran que ya en los tiempos más antiguos del pueblo hindú se conocieron las verdades básicas de la ciencia, habiendo sido formado en un todo de conocimiento. . . La filosofía hindú se muestra como el primer todo independiente y peculiar de la formación científica, el que fue perfeccionando en lo más esencial en la tierra, en relación al conocimiento fundamental y al organismo de todo conocimiento formado en él; en este respecto no puede ser superado o ampliado".

Cuán intensamente Krause se ha ocupado con el mundo espiritual hindú, hasta donde coincidía con sus concepciones, puede verse por la gran cantidad de obras sobre filosofía y religión hindúes que cita.

Krause considera un enriquecimiento esencial de nuestro conocimiento de la historia espiritual de la humanidad, filosofía el que la también investigue cada vez más aquellos pueblos" que han precedido a otros pueblos en el camino de la vida alumbrando a ellos con su ciencia", y como en el caso de los hindúes.

"Antes se consignaba también la ciencia hindú bajo el confuso título de la filosofía bárbara, es decir no-helénica, mas ahora la exposición de la misma ya forma un digno comienzo en muchos libros de historia", escribe Krause.

El interés de nuestro filósofo pertenece totalmente al Vedanta, de cuya doctrina opina que "debe haber sido llagada desde aquella dichosa niñez de los pueblos primitivos, o que presupone ella misma un largo y libre anhelo científico milenario de los pueblos". A los demás sistemas hindúes los trata sólo someramente.

Según el, el budismo es "un sistema védico reformado en tanto suprime el sistema de castas, los sacrificios sangrientos y otros errores básicos y abusos de la enseñanza de las Vedas y de la filosofía de Vedanta". El jainismo "parece ser una unión del sankhya y del sistema mimansa"; según él, los carvakas no son ateístas sino sólo materialistas o, mejor dicho, sensualistas, "al limitar todo conocimiento cierto y evidente al de la sensibilidad interior y exterior".

La fuente principal de Krause es, para ello, la traducción de Taylor aparecida en mil ochocientos doce del drama alegórico "Prabodha-candrodaya" (salida lunar del conocimiento, obra escrita por Krishnamishra entre los años mil cincuenta y mil ciento dieciseis, pero que el atribuye a Shankara que dice haber vivido alrededor del año mil antes de Cristo".

Su concepción de la esencia de Dios designa Krause como "panteísmo", al que define de tal modo que "se reconoce en la visión esencial que Dios es todo, en bajo y por sí".

Siendo Dios "un ente que se basta a sí mismo, fundamento del mundo, fundamento que descansa en sí mismo; mundo que, siendo su obra eterna y traspasado por El, no es, empero, El mismo".

Esta idea de Dios une en sí panteísmo y teísmo, imaginándose el mundo envuelto por Dios y basado en El, pero eleva a Dios sobre el mundo como un ente personal.

Por eso, Krause se aparta de los filósofos de su tiempo quienes hablan de Dios como algo absoluto y neutro, haciendo hincapié en lo siguiente: "Debe hablarse no de algo santo, divino, infinito etcétera, "genero neutro" - sino de Dios. esencia y de la verdadera unión vital con Dios, si la religión "debe significar algo".

No cabe duda de que esta forma de la creencia en Dios corresponde a la que se presenta en la Bhagavadgita y en numerosos sistemas hindúes para asombro de muchos críticos occidentales quienes sólo conocen un claro teísmo o panteísmo y que, por tanto, creen en interpolaciones en la Gita.

Con los místicos índicos Krause también tiene un común que trataba de aclararse lo divino, experimentándolo, en la meditación. Realizaba ejercicios metódicos de contemplación, adoptando incluso ciertas posiciones corporales, animando a sus discípulos a llegar a una "unificación de esencias" mediante "vivencias anímicas".

Con sílabas acuñadas por él, como "or, ant, mäl, om" trataba de reproducir el contenido de tales contemplaciones de esencias.

Por tanto, Krause tenía plena comprensión del significado místico del sonido "om". Dijo por eso "sería de desear que tuviéramos en nuestro idioma una palabra que indicara brevemente el contenido de esta contemplación; para ello podría usarse la antigua raíz "OM" que aún pervive en la emparentada lengua latina en la palabra "omnes" y coincide en el antiguo idioma índico con la palabra "oum", con la cual realmente se señala en la antigua filosofía india seres en cuanto existentes en la estructura de eslabones de seres".

Pero Krause no ha llegado a su concepción por la lectura de textos índicos, sino que la ha desarrollado él mismo, como expresamente observa. Considera un error fatal de los hindúes que se hayan apartado de la pureza de su enseñanza primitiva hundiéndose en la idolatría y el ritualismo, porque la verdad quedó sólo como propiedad de clases privilegiadas, mientras que el pueblo fue mantenido, empero, en la ignorancia por los brahmanes.

A pesar de que Krause se encontraba alejado de la creencia eclesiástica, rechazaba la "idolatría de la persona de Jesús" y no concedía al cristianismo ninguna posición de excepción entre las religiones. Reconoció sin embargo la misión especial del cristianismo en el hecho de que difundía la creencia en Dios entre todos los pueblos. "Es la continua tarea del cristianismo" escribe él, "que la trascendental creencia en Dios sea desdoblada en una doctrina bien estructurada de creencia, como lo es precisamente la verdadera creencia racional y la recta creencia popular, fundada y vivida en todo el pueblo y en todos los pueblos, para que con la acción y la verdad sea aniquilado el viejo y fatal error básico brahmínico que ha retardado y arruinado la vida de la humanidad, a saber: que la religión pura, verdadera, completa fuese sólo la propiedad de los investigadores de la ciencia; y que el pueblo, empero, no podría redimirse de su ilusión sensual y sólo podría y debería domarse con la simulación de recompensa y castigo sensuales".

Como última meta parece tener la idea de una síntesis de religión oriental y occidental, como ya la había intentado una vez el neoplatonismo. Pues de éste dice lo siguiente: "La época de la filosofía neoplatónica es importante para la historia del desarrollo científico de esta humanidad, como continuación y desarrollo ulterior de los más antiguos sistemas filosóficos helénicos, siendo la primera formación de conjunto de la filosofía ebropea independientemente formada con los sistemas filosóficos de Asia, lo cual - de modo y medida superior - constituye la tarea de nuestro tiempo". La doctrina de Krause, durante su vida, había encontrado sólo un número reducido de celosos seguidores en Alemania; mas en Bélgica, España y Sudamérica ha llegado a tener gran influencia, habiendo encontrado así una resonancia universal cuya importancia aún hoy no debe subestimarse.

Resumamos una vez más: Krause sostenía un "panenteísmo", es decir, una doctrina de Todo en Dios, la que considera el Universo, la naturaleza como lo divino, Schleiermacher llamó a este panenteísmo "la secreta religión de los alemanes" y Schopenhauer, cuyo pensamiento, como el de Krause, estaba determinado también por la filosofía hindú, caracterizó el panenteísmo como "la forma más noble del ateísmo" Pero éstos son malentendidos; el concepto de "panenteísmo" acuñado por Krause, es una expresión de una concepción de Dios que desea unir en sí teísmo y panteísmo, es decir, la creencia en un Dios único, personal, fuera y encima del mundo, consciente de sí y espontáneo a quien se considera como creador, mantenedor y guía del mundo, con la doctrina que convierte al universo y la naturaleza en Dios. Para Krause el universo descansa en Dios; el mundo es un modo de aparecer de Dios. Esta es una doctrina que no encontramos sólo entre los hindúes, como nos lo ha demostrado Krause, sino ya en el pensador helénico Plotino, pero también en San Agustín. También en Schleiermacher podemos hallar ideas panenteístas, pero ante todo en todos los místicos cristianos de cuño occidental y oriental.

Y este enraizamiento en la mística antigua tardía y la cristiana, esta unión íntima con el pensamiento del Oriente, debe ser la razón - según Miguel de Unamuno en su "Sentimiento trágico de la Vida" - de que la filosofía de nuestro pensador turingense haya enraizado como krausismo en el mundo hispano. En Madrid del Siglo diecinueve, posteriormente también en Sevilla, Cádiz y otros sitios del espíritu español, el panenteísmo de Krause fue aceptado con entusiasmo como fórmula especial del idealismo alemán. Y esto por la siguiente razón: Los españoles de la mitad de siglo pasado se habían cansado de la especulación abstracta; buscaban una nueva expresión filosófica para su ansia vital y profundamente religiosa. Deseaban - al decir del filósofo español Sanz Río de la Cruz - hacer compatibles ciencia filosófica y le católica. En la época del liberalismo surgiente, de un racionalismo que había llegado a España con retraso y en años de efervescencia política, los españoles cultos vieron en el krausismo el equilibrio entre razón y sentimiento, entre ciencia y fe, entre republicanismo y monarquismo. Algunos partidarios de Krause iban aún más lejos: querían reemplazar la doctrina católica por el krausismo; deseaban hacer del panenteísmo de nuestro filósofo alemán la única pauta para la vida y la convivencia humanas, porque la última meta filosófica y también política era una liga de las naciones. Krause había dicho una vez que la meta del desarrollo de la humanidad era una liga de las naciones, y fue en su libro "La Imagen primitiva de la Humanidad", publicado en mil ochocientos once. Y este aspecto político de la filosofía krausista había fascinado a los latino-americanos por primera vez hacia la mitad del Siglo diecinueve, a tal punto que el krausismo llegó a ser la única filosofía política en muchas universidades de Centro y Sudamérica.

El patriarca hispánico de este krausismo interpretado como visión del mundo y como concepto político, fue Julián Sanz del Río, profesor de la Universidad de Madrid. En mil ochocientos cuarentitrés, es decir, once años después del fallecimiento de nuestro Karl Christian Friderich Krause, fue becado a Alemania para estudiar los sistemas filosóficos allí en boga. Allí llegó a conocer las obras de Krause. Tanto lo entusiasmaron que se hizo propagandista activo de la doctrina de Krause. Sus libros fueron traducidos, y eso cuando en Alemania sólo se los podía consultar en las bibliotecas. El lógico español más eminente de aquel tiempo, Jacobo Balmes, manifestó que sólo las ideas de Krause podían llevar a un desenlace feliz los problemas de la filosofía. Sanz del Río estaba tan fascinado por Krause porque para él la síntesis entre idealismo y teología, logrado por Krause, resultaba el punto final de un esfuerzo secular hacia un equilibrio entre cristianismo y filosofía. "La idea del alemán" así dijo Sanz del Río, "es como una revelación para las mentes españolas, cansadas del pensamiento francés de la razón exclusiva".

Julián Sanz del Río tenía numerosos discípulos y, desde la Universidad de Madrid, en pocos años, el krausismo se extendió por España y Latinoamérica. Sólo quiero mencionar aquí unos pocos nombres: Francisco de Paula Canalejas escribió un libro sobre "Las Doctrinas del Esclarecido Doctor Raimundo Lulio", publicado en mil ochocientos setenta, obra que subrayó las afinidades entre Hegel y Krause, colocándolo a Krause dentro de la tradición de los místicos españoles, una vez perseguidos por la inquisición, en la sucesión de Aben Masarra, Santa Teresa, San Juan de la Cruz y otros. Otro Krausista fue Federico Castro, principal representante del krausismo en la benemérita Universidad de Sevilla; luego el político y filósofo español Nicolás Salmerón y el franciscano Pajares, quien posteriormente llegó a ser rector de la Universidad de Madrid. En el año mil ochocientos setentiseis se fundó aun una Academia Krause "Institución libre de Enseñanza" que, en el curso de los años, ocupó tal posición en la vida espiritual española que llegó a arbitrar en polémi-

cas filosóficas, adquiriendo ab...
gran influencia sobre la educ...
juventud española de fines del...
cinueve y comienzos del ...
entonces, es decir a fines del...
cinueve - cuando en Alemania y...
blaba de Krause, y dominaban...
los neo-kantianos - casi todas...
dras españolas y muchas latinoa...
estaban ocupadas por Krausistas...
secreto de tal efecto perdurable...
lósofos españoles indican esto...
sismo es también un medio de...
exige comportamiento humano...
asiduidad y seriedad, corrección...
ética. Es, por así decir, un humani...
licamente acuñado. Aun en el...
novecientos treintiseis se publicó...
nografía sobre el krausismo espa...
americano, de pluma del escrit...
lico Jobit, con el significativo...
Educador de la España contemp...
Jobit vuelve a hacer hincapié en...
na de Krause, subrayando espe...
las exigencias prácticas de la...
Krause, esto es: el rechazo de...
del estado absolutista - lo que...
maba especialmente a los latin...
nos - luego la importancia de l...
nes para el bienestar humano...
del mundo. Iglesia y Estado son...
instrumentos de la moral. La ba...
moral y decencia es la familia...
pues, cómo a los cien años de la...
Karl Christian Fridrich Krause...
pretación filosófico-teológica de...
ultramundo ha llegado a ser un...
to pedagógico, una doctrina de la...
cia de los hombres.

Y este debe de ser el secreto...
Krause sigue vigente. Hablando...
basta, llego a ser una especie...
o Pestalozzi o Eduardo Spranger...
do hispánico, incluso en Sudam...
ejemplo a través del filósofo...
jandro Deustua, nacido en mil...
cuarentinueve, quien interpretó...
como a antepasado de Bergson...
significativamente su obra prin...
el orden moral y la libertad en...
humana al docto Krause.

INDUSTRIAS VENADO S. A.

Fabricantes autorizados de

* sopas	MAGGI
* gelatinas y postres	Royal
* polvo de hornear	ROYAL
* levadura	Fleischmann

Rinde su homenaje al DIA DE LA RAZA

P&M

INDUSTRIAS VENADO S. A.

Tte. OQUENDO FINAL No. 103 - CASILLA 213 - TELEFONO 23831 - LA PAZ-BOLIVIA

La música Virreinal en Bolivia

Por el Arq. José de Mesa F.

Las tendencias de la música europea del Renacimiento. pasan a América en forma similar a como llegaron a este continente, los estilos artísticos. Los cantares populares y las tonadas de moda, llegan con soldados y conquistadores. La música sería viene como necesidad del culto.

Desde los principios de la conquista aparecen nombres y referencias a músicos. Algunos de ellos tomaron parte activa en la rebelión de Gonzalo Pizarro (1542-48). Varios tenían residencia en la zona de Charcas.

Pocos años más tarde aparecen en la capital de la Audiencia los primeros maestros que importan el arte de la música renacentista. española, entonces en auge, con maestros de la talla de Cabezón, Salinas el gran polifonista Vitoria; Mudarra, Ortiz, Milán, estos últimos precursores de la música instrumental que se iba a desarrollar en Europa en el siglo XVII. Entre los maestros que tienen residencia en Sucre y trabajan además de organistas, como fabricantes de estos complicados instrumentos,debemos citar a Sebastián de León, vástago de una larga familia de músicos dedicados al género.

Sus actividades se desarrollan entre 1564 y su muerte en 1577. Durante este período trabajó para la Catedral por encargo del Obispo Santo Tomás, para Santo Domingo y para el recién fundado Convento de Remedios (agustinas).

La zona de La Paz, no se halla huérfana de buenas manifestaciones musicales, pues en 1596, sabemos que el Santuario de Copacabana a orillas del Lago, contaba con una buena capilla musical dirigida por el religioso agustino, Fray Roque de San Vicente.

La enseñanza de la teoría y práctica musicales se hallaban lo suficientemente avanzadas en 1568 como para que el maestro Hernán García mantuviera una escuela de música en Chuquisaca. También radicaban en Chuquisaca otros maestros que enseñaron las tendencias polifonistas e instrumentistas de la época, haciendo hincapié especial en la vihuela o guitarra, instrumento típicamente español. Entre ellos se destacan Francisco de Morales que había sido músico de Cámara del Virrey Martín Enriquez. Los maestros de capilla de la Catedral Plateana fueron durante las últimas décadas del siglo XVI Hernando y Juan Díaz que a la vez eran organistas, mientras dirigía el coro Gonzés Hernandez.

El maestro y compositor más importante de la etapa manierista en Charcas, es Gutierrez Fernández Hidalgo (1553-1620). De vida interamericana y trashumante, aparece en Bogotá, donde trabaja algunos años sigue luego a Quito (1588) después a Lima y con corta estancia en Cuzco radica definitivamente en La Plata (Chuquisaca) (1597), Hidalgo es un músico de gran valía que en su tiempo compuso cinco volúmenes de Misas, Motetes, Himnos, Magnificats, Oficios de Semana Santa. Su fama fue tan grande en su época que la Catedral de Sucre lo recomendó al Rey Felipe III, para una prebenda. Gran parte de su producción se ha perdido, pero bastaría el "Magnificat en 4o. tono" para darle fama imperecedera. Fernández Hidalgo se encuentra dentro del espíritu de la música polifónica española.

La Catedral de Chuquisaca disputaba por entonces los maestros y músicos a la del Cuzco. Pagando mejores salarios y ofreciendo más ventajas, pudo atraer a la sede de la Audiencia a maestros como Luis Enriquez y Juan de Mesura, este último presbítero de singular voz. No menos extraña es la importación desde España de un "castrati". Francisco de Otal, uno de los más grandes refinamientos de la ya entonces naciente música barroca en Europa, cuyos ecos se ven en fecha tan temprana como 1618. Rivalizaban con españoles y criollos en el arte de la música sagrada, los indios cinco parejas de instrumentistas nativos cooperaban en la Capilla de la Catedral con 30 pesos de sueldo, bajo la dirección del corneta Juan, también indio.

Organo en San Pedro de Tarata

Organista durante los primeros años del siglo XVII, fué Baltazar Fernándéz de los Reyes. La Catedral contaba con siete miembros entre músicos y cantores, número el más elevado entre las capillas catedralicias de todo el Virreinato.

La etapa del barroco, con su gran esplendor, adviene en Europa durante la segunda mitad de siglo. Los grandes principios que nacen en Italia tanto en la música coral como en la instrumental, se extienden por el resto del continente y tienen su lógico reflejo en América. Durante la segunda mitad del siglo XVII, es la iglesia de La Plata la sede más brillante de la música en el Virreinato del Perú. Tanto por su fama como por la constante preocupación del Cabildo Eclesiástico ocupan la jefatura, de la Capilla Musical maestros de verdadera nombradía. Luego de Pedro Villalobos (1650) y Antonio Crespo Bruno (1655), aparece el más importante de los músicos de Charcas. Se trata de Juán de Araujo. Nacido en Villafranca (1646 c.) llega a Lima en temprana edad y estudia en la Universidad de San Marcos, durante el gobierno del Virrey Conde de Lemos. Por causa de problemas universitarios, es desterrado de la ciudad de los Reyes. Se ordenó luego de órdenes mayores y fue contratado por el Cabildo Catedralicio como Maestro de Capilla. Llegado a Chuquisaca se hace el maestro indiscutible de la música en aquella ciudad y deslumbra a la Audiencia y a todo el país con su profundo dominio de la composición, que le granjea tal fama que la Audiencia en pleno lo propone para una canongía. Respetado y admirado formó una adecuada capilla de jóvenes tenores que fueron los ejecutantes de sus obras que sobrepasan los 600 ítems. Hoy se conservan unos doscientos.

Conocedor de los recursos melódicos y del bajo cifrado, Araujo coloca la músca de Charcas a la altura de la Europa contemporánea. No menos interesante en su aporte en la música popular en la que produce una obra maestra: el villancico "los negritos", pieza de gran calidad colorística y efectos pintorescos, tomada de la jerga de los esclavos negros existentes en la región. La influencia de la música de Araujo en el Virreinato, es notorio. Sus composiciones se ejecutan constantemente en las iglesias de Charcas y aún en 1762 después de su muerte. Las obras del compositor de Chuquisaca continuan en vigencia, aunque con letras distintas.

A la muerte de Araujo siguieron en la maestría de capilla de Chuquisaca varios músicos, que si bien fueron fecundos en composiciones, no alcanzaron la profundidad ni la técnica del gran maestro. Más apegados a las innovaciones del barroco italiano, estos músicos abandonan lentamente los moldes barrocos para entrar poco a poco en las nuevas modas. Así por ejemplo se abandona la forma de los antiguos villancicos del renacimiento para adoptar el "aria da capo".

El acompañamiento del bajo continuo es paulatinamente transformado en el acompañamiento de violines que desempeñan un papel melódico. Entre estos músicos y compositores, debemos citar a Andrés de Acuña, Antonio Durán de la Mota, quien trabajó también el el Cuzco y produjo muchos villancicos. Juan Guerra de Biedma (1745) y Antonio Leyseca, quien incorpora la orquesta de violines a sus composiciones. El más fecundo del grupo es Manuel Mesa y Carrizo cuyas obras abarcan diez años de la vida musical en Chuquisaca (1761-1771). Tomando sus temas de lo popular y lo folklórico, se distingue por el vigor de su escritura musical solo comparable a la de Ceruti, su contemporáneo limeño. Por esta época han llegado a Charcas las novedades de la música italiana del rococo. Se ejecutan y conocen las obras de los maestros de la escuela italiana como Baldasare Galuppi y no son ajenos a nuestros compositores las novedades melódicas de Scarlatti. La música importada comienza a preocupar a los compositores charquenses y poco se cae en la copia de lo europeo, caracterizada por la importación masiva de las partituras de músicos franceses, alemanes e italianos, como Pleyel, M. Haydn, Davaux, etc.

Los músicos de otras ciudades ambicionaban la capelmaestría de la sede audiencial. Así en 1774, cuando se abre concursos para llenar el puesto vacante concurren maestros de Potosí, La Paz, Oruro y Cochabamba, ganando un nativo de esta última ciudad: Agustín Cabezas.

Los albores de la independencia alcanzaron a ver los últimos esplendores de la música colonial. El potosino Julián de Vargas, ocupa la jefatura de capilla en Charcas en los años de la guerra de la Independencia, luego de ser músico en la matriz de Potosí. hasta 1811. Viviendo en pleno período del neoclasicismo se halla imbuido del espíritu grandielocuente de su época. Otro tanto se puede decir de su sucesor, el maestro Alexo Franco que firma pomposamente sus obras con número de "opus".

No obsta decir que durante todo el período colonial existía profusión de músicos en todo el territorio de la actual Bolivia. Citemos solo que en el pueblo de Caquiaviri ocupaba el cargo de organista titular el maestro Juan Butrón.

Sitio importante de florecimiento musical fueron las dilatadas misiones de Moxos y Chiquitos. Allí las enseñanzas de los misioneros no solo dieron por resultado la creación de coros en las iglesias sino la aparición de grupos notables de instrumentistas que acompañaban los coros en las funciones religiosas. La existencia de compositores indígenas en ambas regiones, está atestiguada por los manuscritos hoy conservados, uno de los cuales, quizás el más notable es una cantata compuesta por un moxeño para la jura del Rey Carlos IV. Las danzas y música de esta región tienen aún el influjo de las modalidades europeas de fines del XVIII. Como ejemplo citaremos la "tonada de los Morotocas" en Chiquitos.

Una vista del templo de Caquiaviri

Orquesta del Siglo XVIII en cuadro de Berrío

Catedral de Sucre

En Iberia
Líneas Aéreas de España
sólo el avión recibe más atenciones que usted.

En Iberia, primero usamos la llave, después ofrecemos la rosa.

La llave simboliza el alto nivel técnico del mantenimiento de sus aviones. Representa también la amplia experiencia de los comandantes de Iberia con millones de kilómetros de vuelo.

Después sigue la rosa que es el símbolo de la solicitud con que todo el personal de Iberia se esmera en mostrar a sus pasajeros lo que significa realmente la tradicional hospitalidad española.

La llave y la rosa. No sorprende, pues, que Iberia sea la compañía de más rápido crecimiento.

IBERIA
Líneas Aéreas de España
Donde sólo el avión
recibe más atenciones que usted.

Para sus reservaciones, consulte al hombre que más sabe de viajes—su Agente de Viajes—o llame a Iberia en: Bogotá, Buenos Aires, Caracas, Córdoba, Habana, La Paz, Lima, Maracaibo, Ciudad de Méjico, Montevideo, Río de Janeiro, San José, San Juan, Santiago, São Paulo.

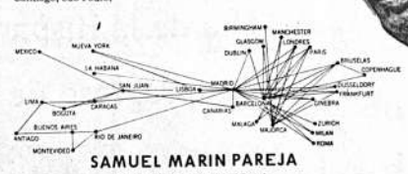

SAMUEL MARIN PAREJA
AGENTE GENERAL
Colón 282
Edificio
Cía. Boliviana de Seguros
Casilla 1053 - Teléfono 12115
Cable: IBERAIR

AVISO: RECT: 0205/68

Universidad Mayor de San Andrés
AVISO

NOMINA DE ALUMNOS DE LA FACULTAD DE MEDICINA Y CIRUGIA QUE NO LEGALIZARON SUS INSCRIPCIONES EN EL AÑO 1967, POR FALTA DE ALGUNOS REQUISITOS, Y CUYO INCUMPLIMIENTO DARA LUGAR A LA ANULACION DE SU MATRICULA Y DE LAS MATERIAS QUE HUBIERAN VENCIDO, SI EN EL PLAZO DE 30 DIAS A PARTIR DE LA FECHA NO LLENAN DICHOS REQUISITOS.

1er Curso	
Agramont Lanza Jorge	Diploma Bachiller Humanidades
Calderón Burgoa Fernando	Diploma de Bachiller Humanidades
Castillo Simbron Oscar	Diploma Bachiller Humanidades
Chavarría Rodríguez Gróver	Diploma Bachiller Humanidades
Iturralde Sanabria Fernando	Diploma Bachiller Humanidades
Jimenez Blanco Demetrio	Diploma Bachiller Humanidades
Ramos Leverenz Antonio	D. Bachiller Humanidades Cert. Méd.
Rocabado Imaña Juan	D. Bachiller Humanidades Cert. Méd.
Rojas Carrasco Freddy	Diploma Bachiller Humanidades
2do. Curso	
Montalvan Peralta Julio	Certificado Médico
Salinas Roberto	Certificado Médico
Sandoval Orellana Elsa	Certificado Médico
Wicthflchter López Elsa	Certificado Médico
3er. Curso	
Liendo Cortez Raúl	Certificado Médico
4to. Curso	
Chavez Amador	Certificado Médico
6to. Curso	
Salinas Dorado Luis	Certificado Médico
Boric Haclika Carlos	Certificado Médico
7o Curso	
Pinto Parada Jorge	Certificado Médico

La Paz, 30 de septiembre de 1968.

Modesto Santa Cruz Rodríguez
JEFE DE KARDEX DEL RECTORADO

Vo. Bo.
(Fdo.) Dr. Jaime Iturri Salinas
SECRETARIO GENERAL DEL RECTORADO

Importancia Universal de la Obra de España

Por Pastor Valencia Cabrera

Dos instituciones respetables de la actividad española en la ciudad de La Paz, -la Casa de España y la Cámara Oficial Española de Comercio-, han llamado a un concurso de artículos literarios periodísticos, que sean publicados en la prensa local, acerca del tema de suyo tan interesante como importante para todos los estudiosos de la historia del mundo en general y del mundo latinoamericano en particular: LA OBRA DE ESPAÑA EN AMERICA.

Parécenos que el abordar el tema, si cabe decirlo así, tomándolo simplemente como OBRA, involucra, cuando menos, la faz de dos de sus principalísimos aspectos: primero, el orden moral y jurídico de las cosas, y segundo, el orden material, humano y ordinario de las mismas, en relación inmediata y directa, con los conceptos capitales de espacio y tiempo y en noble y justa concordancia y correspondencia con la lógica natural y real con respecto a la naturaleza de las cosas, o de los acontecimientos verídicos de la historia.

Dentro del primer orden que señalamos, cabe perfectamente el contemplarse todo lo noble, todo lo grande, lo fuerte, lo épico, lo bizarro, lo hidalgo, lo sublime, en suma, lo caballeroso y cristiano, que atesoró en su ser nacional y alma inmortal; vale decir, de modo más claro y concreto, en la tríplice forma trascendental de manifestación de su espiritualidad clásica, a fuer de única acaso, que vemos en la historia de la Humanidad, desde los tiempos precristianos de la remota antigüedad hasta los tiempos cristianos, mejor dicho cristianísimos, del Descubrimiento, conquista, colonización y civilización de la próvida tierra americana: de su alma ibérica, que conoció las ásperas heroicidades, grandezas y maravillas del mundo antiguo, del mundo anterior a la era de las civilizaciones esplendorosas de Grecia y Roma; de su alma castellana, heroica e invicta, que extendió su poder de fuerza, su poder de dicción y poder de gloria con la sabia, prudente y previsora política de los Reyes Católicos, a través de toda la extensión geográfica, idiomática y económica del mundo multiforme de la Península, en la que se yergue, como sobre la primera base inconmovible de la vasta y compleja unidad continental europea; y finalmente, de su radiosa alma hispánica, elevada a las alturas soberanas de la epopeya imperial y a las cumbres inefables del apostolado misionario católico, con la dominación absoluta, de confín a confín, del Nuevo Mundo descubierto, por el genial navegante genovés Cristóbal Colón.

2.- Fue una lucha del progreso contra la ignorancia general del ambiente en el aspecto cultural.

En este plano lineal, y al mismo tiempo, escalonado, comprendiendo así los extremos de lo infimo a lo alto, superior, inimitable, y, por tanto, verazmente inconfundible de la obra de España en América indiana, quechua o almara, como en el Gran Perú Incásico, los soldados los misioneros y magistrados de Iberia, de España Continental, se empeñaron todos a porfía en la obra bella, pulcra, gigante, verdaderamente sacrificada y meritísima de la civilización, culturización y elevación, tan necesarias como urgentes y perentorias de las nuevas gentes sacadas a la luz bienhechora del Catecismo cristiano y del conocimiento fútil, conveniente y provechoso del Alfabeto castellano; cumpliendo así, tanto la Iglesia como el Estado españoles, su altísima misión de regir, de civilizar, de instruir, y de educar para la causa de la fe, del bien, de la justicia, de la libertad y del derecho, a la pléyade pintoresca pero robusta, porfiada, sobria y valerosa, de los pueblos indoamericanos, que luego habían de rayar alto, con pulso emocionado pero consciente en los registros somático-espirituales del mundo, como pueblos de origen y tipo netamente hispanoamericanos. . . .

En este magno sentido de la función gubernamental y magisterial, España y la Iglesia cumplieron con absoluta cabalidad y responsabilidad su grandioso, excelso y sublime cometido, particularmente la Iglesia Española, de madre y de maestra de gentes: mediante las escuelas, colegios y universidades de la Colonia, como la célebre Universidad de Charcas o de San Francisco Javier en Chuquisaca enseñaron a los americanos blancos y criollos el conocimiento de los derechos y deberes fundamentales del Hombre en el estado de civilización y en el regimen de la democracia: con Santo Tomás de Aquino, el más formidable teólogo, de todos los tiempos y con el admirable Fraile dominico, de eterna memoria, Francisco de Vitoria, enseñaron en aulas a puertas abiertas, y a puertas cerradas, el respeto al derecho humano escrito y no escrito a veces en los códigos; el derecho al goce de la libertad y el derecho de resistencia a la tiranía. Infundieron en las torpes masas indígenas sacadas apenas de las selvas y de las sierras andinas, lo mismo que en los indios españolizados, la fuerza inmanente y trascendente del espíritu de las leyes, de que nos habló Montesquieu mediante el conocimiento conciencial de las disposiciones contenidas en la grafía fidedigna de la ley de las Siete Partidas, del Fuero Juzgo y de las necesidades vitales para el pueblo libre del Cabildo Abierto. . . .

3.- FUE UNA LUCHA DEL PROGRESO CONTRA EL ESTANCAMIENTO, DEL REGIMEN INDIGENAL EN EL ASPECTO MATERIAL

Dentro del orden material de las cosas de la vida individual y colectiva, el enjuiciamiento honrado y honesto de la verdadera obra de España en América, rebasa los límites de toda legítima ponderación y comprobación en el campo mismo de la fecunda, hermosa y edificante realidad que ofreció lo sólido, lo florido, lo monumental y maravilloso que emprendieron en América los españoles de la Colonia, haciendo sobre el suelo indiano americano lo que ni en España habían ideado hacer para honor, orgullo y gloria imperecederos de sí mismos y de su ínclita Nación, como reina y señora del mundo de entonces, del mundo del 1492 al del 1809; fecha más o menos fija en que se rompió el nexo político y diplomático de unión -ya imposible- de la América revolucionada y revolucionaria con la majestad de la cien veces ilustre, grande y gloriosa España Monárquica, Madre augusta de nuestra civilización cristiana y católica, que es lo que nos salva a los americanos de confundir la vida del hombre con la vida del bruto, según dijo el insigne profesor mejicano don José Vasconcelos.

Efectivamente: Con la presencia miliciana y misionera, civilizadora y colonizadora, a un mismo tiempo, de España en tierras de Indias, se fundaron muchas villas y ciudades de fama imperecedera en el historial de América colonial; se levantaron templos magníficos y conventos históricos, que luego fueron asilos sagrados de la virtud y del saber, para maravilla y admiración de las actuales y futuras generaciones ; se trazaron caminos, por regiones antes no transitadas ni conocidas hasta por los naturales; se sembraron los campos y se trabajaron las minas... para agravar el motivo de la constante palidez, de la crítica morbosa y de la envidia a todas luces indisimulable de no pocos países extranjeros.....

Las joyas de la riquísima arquitectura colonial española, que tiene como distintivo una fuerte gravitación propia, lo mismo en el arte religioso que en el arte civil, son tan valiosas e inapreciables, dentro del patrimonio mismo artístico y arqueológico de la América independizada de hoy día, que se nos antojan ser verdaderamente insuperables al par que inimitables para siempre, con su clarísimo ambiente limpio, decoroso, austero, piadoso, místico, como seguramente los hay pero en muy señalados monumentos de utilidad pública y privada. En las artes de la pintura y de la plástica surgieron academias notables en los dos Perús del tan injusto como gratuitamente aborrecido coloniaje: la escuela cuzqueña, con los incas españolizados, Diego Quispe, Tito y Antonio Sinchi Rocca; y la escuela potosina con el criollo famoso Melchor Pérez de Holguín y otros, cuyos cuadros variados, llenos de un rico, fuerte y luminoso colorido admiramos todavía al presente.

Si el antiguo indio americano, según Paul Rivet, no conoció la rueda, como ocurrió bajo el gobierno teocrático de los Incas del Cuzco, para delantar mayormente en el proceso de su civilización socialista, pues que lo era tal, según el mencionado autor frances en cambio, con la obra universalista de España, en América, el indio llegó al pináculo del conocimiento de las industrias, trabajos artes y oficios, de la vida social en común, civilizada a la europea; pero, diciéndolo en palabras más claras y precisas, a la española, lo mismo en la consideración de lo eterno masculino que de lo eterno femenino; acrecentando la riqueza pública y particular, con la importación de nuevas especies de animales y de vegetales, que eran, antes de la dominación española, cosas enteramente ignoradas y desconocidas para él y los suyos.

4.- FUE EL TRIUNFO DEFINITIVO Y CLAMOROSO DEL PROGRESO PARA LA CAUSA DE LA CIVILIZACION CRISTIANA DEL MUNDO.

De esta suerte urge reconocer honradamente que si es verdad que los españoles de la Colonia sacaron mucho oro y plata, de las minas del Perú post incásico, comprendiendo, por tanto, las de Huancavélica, y del Potosí, por ejemplo, no es menos cierto lo que escribió el ponderado autor de los "Estudios críticos acerca de la Dominación Española en América", P. Ricardo Cappa: "Que la nación, proporcionadora de los elementos civilizadores se indemnizara de las pérdidas -o gastos- que sufra por tal causa, y que para ello explote el terreno y riquezas donde ha desenvuelto su tarea civilizadora", resulta ser la cosa más justa del mundo.

Pero aquí suena el toque final de la llamada de atención acerca de los quilates de oro puro de la obra de España en América, a tenor del previo testimonio de la historia, tomada no sólo en su versión analítica, sino también comparativa, sobre la situación de las Colonias Españolas, ya a fines solamente del Siglo XVI, cual en los planos del pensamiento lo ha hecho presente, entre otros escritores notables, el insigne biógrafo de "García Moreno" del Ecuador, P. A. Berthe: Los países de la América Española estaban mejor organizados y vivían una vida más tranquila de alma y de conciencia y más próspera de bienes morales y materiales, que algunas de las mismas naciones europeas; miradas como dechados acabados del buen gobierno municipal y nacional. . . ; conjunto de felices circunstancias de anuncios propicios por los que nuestro vastísimo y panorámico Continente Americano mereció ser llamado, muy justa y honrosamente, con dictado grato, a los oídos del mundo cristiano, "la Tierra de la Santa Cruz".

PASTOR VALENCIA CABRERA

La Paz, Bolivia, 1968

Una entidad que trabaja

El Círculo Femenino de Cultura Hispánica cumplió dieciseis años

En Febrero del año 1952, doña Rosa Nava de Mendoza López fundó en Bolivia el Círculo Femenino de Cultura Hispánica, cumpliendo una de las resoluciones adoptadas en el Primer Congreso Hispanoamericano celebrado en Madrid.

Era el año en que España comenzaba a restañar sus viejas heridas de la Guerra Civil, sus sufrimientos a raíz de la guerra mundial y el aislamiento a que fue condenada por las fuerzas victoriosas de la segunda conflagración. España comenzaba a levantar la vista y a contemplar el horizonte. Quince años había tenido fijos los ojos en su propio drama.

Fundado el Círculo, un grupo selecto de damas comprendió el mensaje de España y se puso a trabajar por esa idea - fuerza que es la Hispanidad. Una comunidad espiritual de naciones que trabaja por el engrandecimiento espiritual y material de sus pueblos basada en los lazos comunes de sangre, historia y tradición.

La primera presidenta del Círculo fue la Sra. Aida de Mendez, a quien le sucedieron las siguientes señoras: María Luisa Pacheco, Bertha V. de Patiño, Julia Elena Fortún, Hortencia de Jáuregui, Alicia de Zalles, Elena J. de Carrasco y doña Mercedes Mier de Arce, actual presidenta reelegida en las últimas elecciones.

Largo sería enumerar las obras y actuaciones promovidas y realizadas por el Círculo Femenino de Cultura Hispánica en el campo cultural y social a lo largo de 16 años. Las personas que tienen relación con el quehacer cultural en nuestro país saben lo que cuesta organizar o promover una sola de ellas. Y la actividad del Círculo ha sido permanente e incansable; conferencias, charlas, exposiciones de arte fueron jalonando su quehacer en los años señalados. Son dignos de destacar los homenajes a los departamentos hermanos para unir la familia boliviana y los homenajes a los países integrantes de la comunidad hispana.

Este es el Directorio del Círculo Femenino de Cultura Hispánica que hoy rige las actividades de esta importante entidad: Presidenta Honoraria: Excma. Sra. Julia de Arroyo Aznar, Embajadora de España; Presidenta Sra. Mercedes Mier de Arce; Vicepresidenta: sras; Mireya de [illegible] Cristina de Ríos; Secr[illegible] Sras. Sara de Salamanc[illegible] ther R. de Salinas; Se[illegible] de Actas; Sra. Lucha [illegible] Tesorera; Sra. María T[illegible] Miranda; Pro Tesorera [illegible] L. de Zyldervert; Secre[illegible] Relaciones; Sras. María [illegible] de Siles y Olga R. de [illegible] mez; Vocales; Sras. Che[illegible] tewic; Rosa de Ipiña, Ti[illegible] tillo, Elba de Urenda; [illegible] de Prensa; Sras. Bert[illegible] vèstegui, Hortencia de [illegible] Mary Flores de Allaga.

AVISO: RECT[illegible]

Universidad Mayor de San Andre[illegible]

Facultad de Derecho, Ciencias [illegible] Politicas y Sociales

EXAMENES DE GRAD[illegible]

Se pone en conocimiento de los señores Lic[illegible] dos en Derecho, Ciencias Políticas y Sociales [illegible] Universidad Mayor de San Andrés que los exá[illegible] de Grado correspondiente a las materias pr[illegible] mentales, tendrán lugar a partir del día lu[illegible] del próximo mes de noviembre, debiendo efe[illegible] se el sorteo de expedientes el día viernes [illegible] mes en curso.

La Paz, 9 de octubre de 1968

Dr. Alfredo Revilla Quezada
Sub - Decano

Carrocerías metálicas nacionales

"CAMENA S.A."

Kilómetro 1,7 camino Oruro Tel. 29563

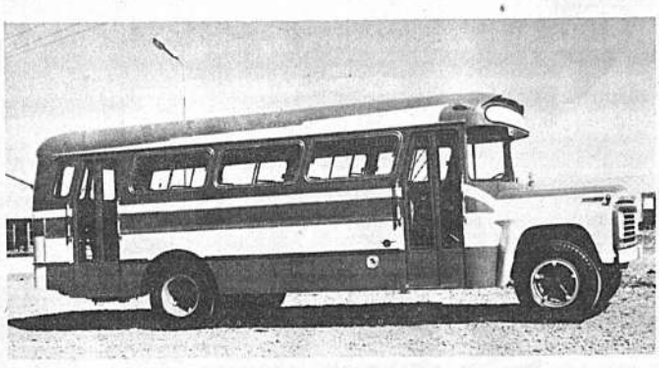

Distribuidora de vehículos Jeep, Comerciales, Llantas Toyo, Baterías

"DIVECO LTDA"

Plaza Murillo 1169 - Tel. 22485

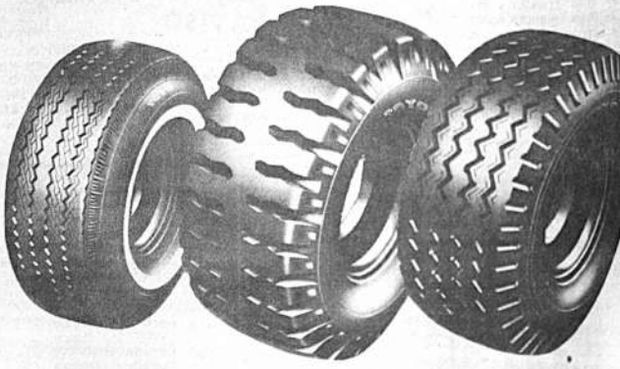

Se adhieren a la celebración del Día de la Hispanidad, formulando sus mejores votos por el progreso de Bolivia.

La Paz, 12 de Octubre de 1968.

La Universidad de Navarra y la España actual

Por Alberto Seleme Antelo

No es difícil comprender el fenómeno que se repite año tras año con ocasión de los homenajes que se rinden en todos los pueblos hispanoamericanos a la Madre Patria.

Sin caer en la pendiente del corazón y sin resbalar empujado por el arrebato, el entusiasmo o el apasionamiento en los que a veces incurrimos al hablar de España quienes la amamos profundamente, nuestro homenaje y nuestro recuerdo por la hispanidad son, en definitiva, la expresión práctica del viejo refrán español que reza: "es de bien nacidos ser agradecidos".

Uno quisiera abandonarse este día a las citas de Maeztu, el gran cantor de la hispanidad, o bien recorrer páginas de Unamuno o Baroja o dejarse llevar por la prosa de Ganivet o los versos de Machado, cosas que mucho agradan a quien esto escribe. Pero no cabe duda que las consideraciones sobre el espíritu español de esos hombres excepcionales fueron, en su momento, la explosión romántica y sentimental de un estado anímico contrario a la "España inferior que ora y bosteza, vieja, tahur, zaragatera y triste", para decirlo en los versos del poeta de Castilla. ¡Cuánto no hubieran dado de sí aquellos prosistas y poetas geniales por ver a la "España que alborea... con esa eterna juventud que se hace del pasado macizo de la raza".

Precisamente de esa España y de esa juventud quisiera decir algo, hablar de una obra de la espléndida España actual, dar un ejemplo de la eclosión renovadora por la cual pasa el meridiano de la coyuntura española de nuestros días.

He elegido como paradigma de ese esplendor y de esa fuerza vigorizante y renovadora a la Universidad de Navarra, la misma que es un ejemplo que evita caer en los tópicos habituales y que libera a esta nota de la posibilidad de incurrir en disquisiciones más o menos frías o académicas por una parte y de subjetivismo por otra.

La Universidad de Navarra es la viva expresión de aquello que tanto necesitaba España y junto con ella todos los pueblos de la tierra y nuestra América en particular: trabajo fecundo y perseverante, serio, callado y responsable. Generosidad sin desmayos. Entrega completa a un ideal y a unos valores de sentido y una gran libertad interior.

No son muchas las veces que tenemos la posibilidad de contemplar reunidas en una empresa humana tan singulares virtudes. En la Universidad de Navarra, tanto en los hombres que la dirigen como en las obras que produce se dan en grado superlativo aquellas cualidades.

La Universidad de Navarra fue fundada en 1952 en Pamplona, capital del antiguo reino de Navarra. Allí se encuentran enraizadas las más profundas tradiciones espirituales del pueblo español. Aquella es tierra de hombres y mujeres de un temple vital impresionantes. Esa es tierra donde se mezclan en la geografía y en el espíritu de sus gentes las características de las regiones vecinas, al sur las tierras de Aragón, al norte las verdes y hermosas tierras del país vasco.

En Pamplona, una ciudad sin tradición cultural notable, fundarón un día de 1952 la Universidad de Navarra dos jóvenes catedráticos menores de 30 años, los profesores Ismael Sánchez Bella y Antonio Fontán.

Una maleta cada uno por todo equipaje, unas pocas pesetas para la subsistencia diaria y el espíritu señalado anteriormente, unido a una sólida formación profesional, constituía el capital humano y material con el cual se iniciaron las actividades de la Universidad de Navarra.

Quienes se sitúen en la perspectiva histórica, pueden recordar que en aquellos primeros años de la década del 50 la vida española pasó por situaciones extremadamente difíciles. España, aislada como había quedado a consecuencia del imperdonable error de quienes condenaron su aislamiento en la nefasta reunión de Yalta, nefasta sobre todo para todo el Occidente cristiano, pasaba penurias y hambre. Pero ni la estrechez mental de Roosevelt ni la obnubilación de Churchill pudieron derrotar a aquel macizo de la raza ibérica.

Así, dentro de aquel clima de dificultades, comenzó a dar sus primeros pasos una Universidad que hoy es orgullo de España y de toda Europa.

Dieciseis años en la vida de una Universidad es casi como decir que ha nacido ayer, pero quien recorra las calles de Pamplona, ahora convertida toda ella en ciudad universitaria, quien visite el impresionante "campus universitario", y observe aquí y allá los diversos edificios del conjunto central de la Universidad, los Colegios Mayores para los estudiantes, las actividades febriles de nuevas obras y quien recorra más allá los edificios de las Facultades de Ciencias y las modernísimas instalaciones de la Clínica Universitaria, no podrá creer que lo que ve es la obra realizada en tan pocos años. Más aún, si el visitante va a Barcelona hallará en la ciudad condal un extraordinario Instituto de Estudios Superiores de la Empresa y si se llega San Sebastián encontrará la Facultad de Ingeniería Industrial y la Escuela Superior de Secretariado, pero más todavía, en Roma puede conocer el recientemente inaugurado Instituto Internacional de Pedagogía. Todos estos centros diseminados por los lugares antedichos son parte de la estructura de la Universidad de Navarra y de sus 25 Facultades, Institutos y Escuelas en las cuales se forman alumnos de más de 40 países del mundo.

Pero de nada serviría pintar este cuadro y cantar loas o admirarse ante la magnitud de las obras realizadas, de sus bibliotecas y laboratorios o de sus equipos técnicos y otros aspectos materiales. Todo ello diría muy poco de la Universidad. Su característica más importante y que constituye el orgullo de quienes en ella trabajan y estudian es el espíritu de la vida universitaria que allí se vive.

La mayoría del profesorado trabaja a tiempo completo. El estudio fecundo y la investigación en todos los campos del saber no impiden a los profesores la convivencia permanente con los alumnos. Esta vida comunitaria en torno a la Universidad es sin duda la fuente de donde se nutren las labores de formación humana en la cual tan empeñados se encuentran todos quienes trabajan en ella.

El clima de convivencia entre profesores y alumnos no termina en los quehaceres puramente universitarios. Innumerables asociaciones de todo tipo y para todos los gustos prolongan la vida de la Universidad más allá de sus aulas cuando al caer la tarde profesores y alumnos comparten las últimas horas del día en actividades tales como conciertos, obras de teatro, conferencias, discusiones de temas diversos, paseos, o simplemente charlando en los acogedores recintos de los Colegios Mayores.

No es sencillo transmitir estas experiencias por cuanto el haberlas vivido y el estar tan unido a ellas dificulta la exposición y no es posible ceñirse a puros esquemas formales. Solamente quería poner en evidencia, junto a algunos matices informativos, aquello que es la más preciada característica de la Universidad de Navarra; unir una alta jerarquía científica en todas sus Facultades, Institutos y Escuelas junto con una labor de formación humana integral.

El milagro de todas las realidades expuestas tiene una explicación: la Universidad de Navarra, como ha dicho su Gran Canciller y fundador del Opus Dei, Mons. Escrivá de Balaguer, "ha nacido del pueblo", y es el pueblo de España y gentes de muchos países del mundo quienes contribuyen a su sostenimiento a través de la Asociación de Amigos de la Universidad de Navarra, la misma que cuenta con más de 30.000 miembros entre las más diversas clases sociales. Los hay mineros de Asturias con sirvientas de Buenos Aires, niños de Kenya con profesionales y hombres de empresa de Nueva York. La Asociación no solamente colabora en forma decisiva al desarrollo de la Universidad sino que también costea becas para estudios completos en cualquier carrera a jóvenes de escasos recursos, especialmente de Africa e Hispanoamérica.

Ese es el secreto, una Universidad metida en el corazón de las gentes corrientes que viven en medio del mundo y que la apoyan, sostienen y la quieren como cosa suya.

Que esta pálida semblanza de una obra singular por su trascendencia como es la Universidad de Navarra, quede como homenaje a la misma Universidad a España, que nos muestra con esta realidad de proyección universal el vigor espiritual de que es capaz un pueblo, que como heredero de Teresa y el Quijote, nos da, en estos días, obras como la que comentamos.

Vista parcial del frente del Edificio Central de la Universidad de Navarra

Mensaje del Embajador de España

Con ocasión del Día de la Hispanidad, Aniversario del Descubrimiento de América, me es muy grato expresar al pueblo boliviano mis más vivos sentimientos de simpatía y formular, al mismo tiempo, sinceros votos por su prosperidad, progreso y ventura. Igualmente, me es grato dirigir también un respetuoso saludo al Señor Presidente de la República y al Gobierno de Bolivia, con el deseo de que el éxito les acompañe siempre en la tarea de regir los destinos del país.

Bolivia y España, dos países tan íntimamente ligados por lazos de sangre, lengua, religión y cultura, se encuentran también identificados en su propósito de avanzar decididamente hacia un futuro mejor, con la seguridad de que el porvenir reserva a ambos una vida próspera y floreciente. Este propósito común debe llevarlos a consolidar en forma progresiva sus ya muy cordiales relaciones, de forma que el pasado se proyecte de una manera real y positiva hacia el presente y el porvenir. Este es mi vehemente deseo, cuya realización espero confiado y hacia el que están encaminados todos mis esfuerzos en el cargo que me cabe el honor de desempeñar en Bolivia.

Luis Arroyo Aznar.

Guinea Ecuatorial: La "Hermana 21"

Por E.A. Jáuregui Cusicanqui

En el Continente Negro, otra nación -esta vez una que proclama jubilosa su estirpe hispánica- alcanza su independencia en memorable fecha. Un periódico de Madrid ("Ya"), con acierto la ha llamado la HERMANA 21, por su auspicioso ingreso a la órbita de la Hispanidad, y en razón de que de sus propios hijos ha partido la brillante iniciativa: que el día de la independencia nacional fuera, precisamente, el día de Colón, el Día de la Raza, celebrado hoy con alborozo en el ámbito del mundo "que reza a Jesucristo y habla el español". (Día es también de recordar al inmortal vate chorotega).

Delicado gesto de homenaje, de parte de los guineanos; de otra, augurio feliz para la nueva nación que se ufana de su abolengo étnico y cultural, y que es nuestra hermana por la religión -la fe católica- y por el idioma, la lengua sonora de Castilla. (En tanto que el 80% de la población profesa el catolicismo, en cuyo seno se respetan las creencias de 9.000 protestantes y 11.000 paganos, la flamante república, entre las naciones recientemente emancipadas, posee el más alto porcentaje de adhesión a la Silla de Pedro.)

En esta ocasión demos la bienvenida y repitamos ¡Albricias! a la nueva hermana, llegada la hora de su ingreso a bien avenida familia, que a la vuelta de pocos años, a juicio de los entendidos, constituirá un bloque vigoroso y coherente de la humanidad con no menos de 600 millones de miembros. Bienvenida cordial se merece porque en este día de recordación y de pláceres, puede constatarse el resultado de una libertad ganada sin golpes de estado revolucionarios- manchas de sangre no empañan la gloria del día- y contándose con la aquiesciencia absoluta de las partes directamente interesadas, españoles y guineanos. Parabienes ofrezcamos, en fin, en manifestación de complacencia al hacernos cargo y grato especialmente resulta en un día como el de hoy -de lo mucho que obtenerse puede siguiendo la vía que la concordia y el sano entendimiento fijan y señalan.

D. Fernando de Castiella, Ministro de Asuntos del Exterior, en memorable discurso ante las Cortés de la Madre Patria, explica que la presencia de España en Guinea fue, en cierta manera, producto del azar, en razón de que esa región geográfica hallábase alejada de la esfera de influencia de la expansión colonial que se había iniciado; determinada a su vez por la famosa división original impuesta por la Pula "Intercaetera" y el Tratado de Tordesillas.

Se iniciaba el ocaso de un período de grandeza cuando Guinea, gema exótica de remotas latitudes, fué añadida al florón de la imperial corona. Por los Tratados de El Pardo de 1777 y de San Ildefonso, un año después, se realizó el trueque con la Colonia de Sacramento y la Isla de Santa Catalina, en nuestro continente; instrumentos legales que zanjaron viejo litigio entre el Virreinato del Plata y las autoridades coloniales de los Braganza.

A raíz de la invasión napoleónica y la independencia de las naciones hispanoamericanas, Guinea, que para muchos evocaba la abundancia del noble metal, no tardó en verse objeto de la codicia de otras potencias. (La famosa moneda inglesa "guinea", acuñada en Londres, recibió ese nombre porque el oro empleado provenía de Guinea, nombre que según algunos autores, proviene del de una localidad del Sudán de fonética parecida: Yené). Los mercaderes marroquíes de la época se hacían lenguas de un país africano- Ginyia o Guineua- muy rico en oro, y del "Libro del Conocimiento de todos los Reinos, Tierras y Señoríos que son por el mundo", obra de un franciscano español, así como de las descripciones de León el Africano y Mármol, se deduce que el nombre- escrito de forma muy diversa- se aplicaba a una gran región, no definida, que se extendía del Cabo Bojador al río Níger.

Una fuerza expedicionaria inglesa ocupó Fernando Póo y Corisco, echando los cimientos de Clarence, que es la capital del nuevo Estado, pero hoy llamada Santa Isabel, donde funcionó un tribunal de presas marítimas. Esta ocupación terminó tras largas y penosas negociaciones, y luego, por la poca seguridad de la política puesta en práctica en las tierras de ultramar, se intentó la venta de la colonia, operación que felizmente no prosperó.

España nombró a su primer gobernador recién en 1858, y la primera misión religiosa se estableció poco después con el P. Miguel Martínez Sanz, capellán honorario de la reina Isabel II. Posteriormente se envió misioneros jesuitas a quienes la revolución de 1868, inicuamente, expulsó del territorio. La Congregación de Propaganda Fide confió entonces a los claretianos las misiones guineanas, en las que perdura cariñoso recuerdo de veneradas figuras. Tales los PP. González, Coll y Fernández.

Sobre el status político actual, la república que cuenta con ... 250.000 almas, estará "integrada por las Provincias de Río Muni y Fernando Póo", conforme al Art. 1o. de la Constitución, ya calificada de "Avanzada y prudente". "Es un estado soberano e indivisible, democrático y social". (La primera de las nombradas comprende las Islas de Corisco, Elobey Grande y Elobey Chico, e islotes adyacentes. La segunda, la de Annobón, con otros islotes) La moneda será la peseta. En cuanto a la nueva bandera, que pronto se izará también a orillas del río Este de Nueva York, junto a 124 otras que reflejan mil y un matices en las turbias ondas, ostentará los colores rojo, blanco y verde con seis estrellas, símbolo de otros tantos territorios que ahora se encaminan hacia un destino común.

En el momento emotivo del adiós, acompaña a los españoles la satisfacción del deber cumplido. España no pierde un territorio al nacer el nuevo Estado. Al contrario. Lo ha ganado para siempre. Muy particularmente por la elevación del nivel cultural de la población, considerado muy superior al prevalente en las naciones vecinas. En cuanto al estado sanitario, renta y medios de comunicación, los informes no pueden ser más halagadores. Los programas de televisión, en castellano y el lenguaje de "bubis", "fang" y otras viejas tribus, alcanzan éxito extraordinario. La prensa diaria cuenta con los voceros "Ebano" y "Potopoto".

El Secretario General de MONALIGE (Movimiento General de Liberación de Guinea Ecuatorial) D. Antonio Ndongo Myore explica así la decisión de su pueblo: "La fecha simboliza el lazo de la hermandad en la cultura y en la historia de nuestros hermanos del otro lado del Atlántico". Con Saturnino IBOMGO, otro intérprete fiel y decidido de los anhelos de su pueblo, ha cumplido la que resulta siempre descomunal tarea; la preparación de un cambio fundamental, debidamente estudiado y que se verifica en propicio momento.

Ambos personajes africanos hállanse en el umbral de la historia contemporánea.

EN LIBRERIA SAN PABLO ENCONTRARA EL LIBRO QUE USTED BUSCA

- para ponerse al día
- para alimentar su cultura
- para prepararse al matrimonio
- para educar a los hijos
- para consultas útiles en sus estudios

Calle Colón 627 telf. 26084 La Paz

LA CAMARA DE COMERCIO ESPAÑOLA EN BOLIVIA

Rinde su homenaje al DIA DE LA HISPANIDAD, y presenta sus cordiales saludos a la Industria y al Comercio de Bolivia.

La Paz, 12 de Octubre de 1968

ESPAÑ

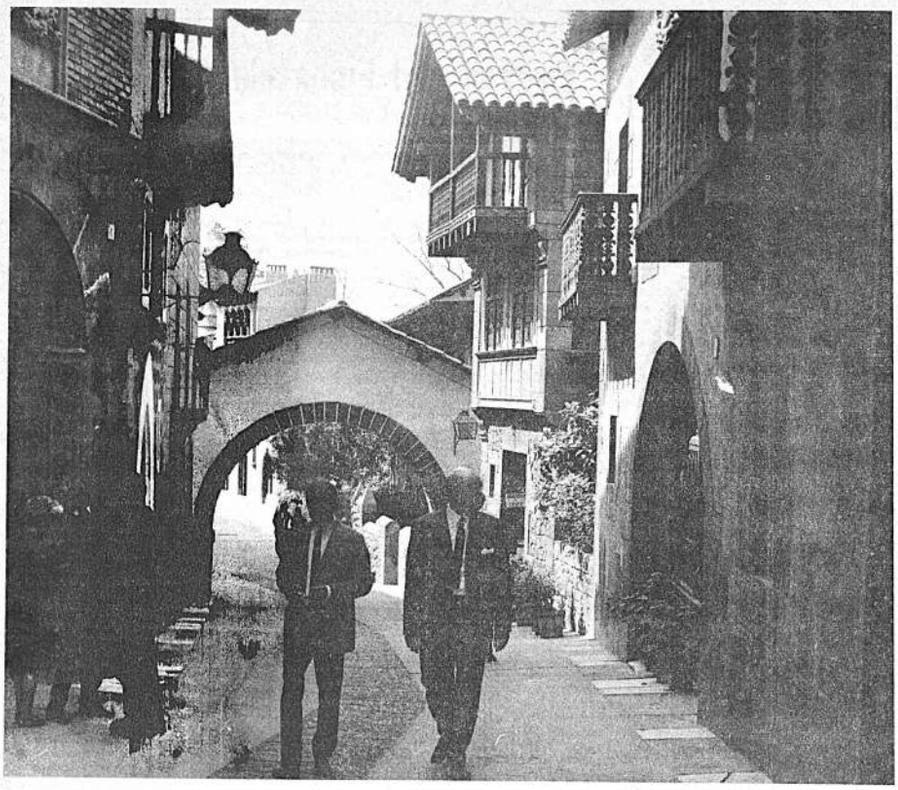

En la calle del Príncipe de Viaña, que enlaza con la de Caballeros a través del Arco de Haya, la gente transcurre por el Pueblo Español, y pasa de Castilla la Vieja a las regiones Vasco-Navarras.

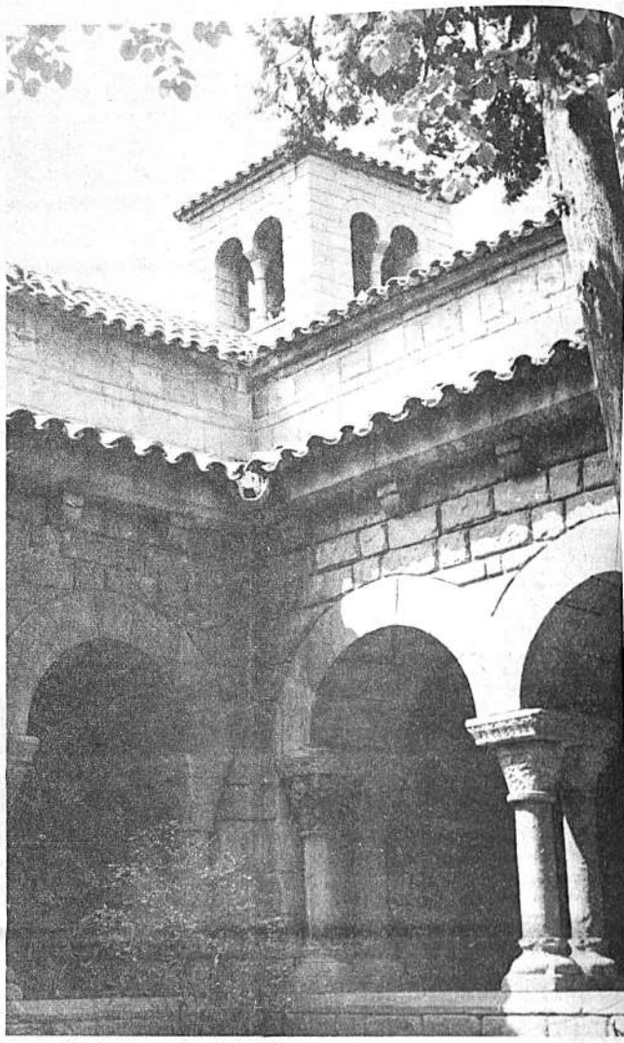

Un rincón recoleto del Pueblo Español: el claustro de Monasterio Románti situado en sus afueras.

UN PINTOR Y DOS ARQUITECTOS RECORRIERON TODO EL PAIS PARA CREAR EL MAS BELLO RESUMEN DE LA PIEL DE TORO

EL PUEBLO ESPAÑOL, SITUADO EN LA BARCELONESA LADERA DE MONTJUICH FUE CREADO PARA SER DESTRUIDO, PERO LE SALVO SU BELLEZA

El visitante que vaya a Barcelona, podrá ver, a la vez que la industriosa ciudad catalana, toda España resumida en unos pocos metros cuadrados. "EL PUEBLO ESPAÑOL" de Montjuich es un resumen bellísimo de todo lo que España encierra en su geografía, en su historia milenaria y en el alma de sus gentes. Edificios, folklore y artesanía, se pueden contemplar en unas horas, como adelanto a una posterior visita -real- a los lugares que rememoran.

Por FERNANDO MONTEJANO
De la Agencia EFE
Fotos EFE

La hazaña arquitectónica tuvo ugar hace cuarenta años, veinticuatro meses antes de celebrarse la Exposición Internacional de Barcelona de 1929. El alcalde de la Ciudad de las Ferias y de los Congresos reunió a los arquitectos Folguera y Reventós y al pintor Miguel Utrillo, y les dijo:

- Dentro de dos años Barcelona va a dar un paso muy importante en la historia de las exposiciones internacionales. Tenemos que hacer algo por España, elevar un monumento digno de nuestra raza. Algo fuera de serie. Por eso les ha reunido a ustedes.

Entonces, Miguel Utrillo, dijo, sencillamente:

- Pues resumamos a España, creando un pueblo que condense en forma orgánica los aspectos más característicos de la arquitectura regional de nuestra Piel de Toro.

Días después, el pintor y los arquitectos salieron de la Ciudad Condal y recorrieron España de norte a sur y de este a oeste, recopilando lo más importante. Copiaron, dibujaron y fotografiaron. Cuando regresaron a Barcelona, traían inventado el Pueblo Español.

Cualquier turista que pase por Barcelona y flanquee Montjuich, atisbará unas murallas famosas, las de Avila. Si las franquea se encontrará ante el maravilloso espectáculo de una España resumida. Y no se enfrentará solamente con la piedra. Detrás de las puertas de cada casa hallará en él las industrias artesanas tradicionales: vidrio soplado y estirado, encajes, bordados, forja de hierro, calderería, platería, figuras para belenes, juguetes de estaño, estampado de tejidos, grabados, cerámica, alpargatería , muñecas, retablos, oro de Toledo, cuero, abanicos, tornería en madera. Alrededor de 50 artesanos ofrecerán a sus ojos sus maravillosos trabajos; porque al Pueblo Español, destinado a ser destruido una vez celebrada la Exposición de 1929, sólo le salvó una cosa: su belleza.

UN PUEBLO DE CALLES Y EDIFICIOS INSOLITOS

El acceso al Pueblo Español tiene lugar por la Puerta de San Vicente de las murallas de Avila. Una Plaza Castellana reparte los sectores interiores. Traspasando su umbral, Cáceres surge con sus fachadas de austera decoración, aparte de sus grandes escudos nobiliarios y, al frente de la plaza, a través de los pórticos de Sangüesa, se abre la Plaza Mayor formada por edificios de varias procedencias, presididos por la Casa del Ayuntamiento de Valderrobles (Teruel) en cuyo interior están reproducidos algunos techos del Palacio de la Generalidad de Valencia.

El turista -1.966 registró la entrada de 670.000- echa a andar y no sabe por qué tramo decidirse, porque las calles que rodean el Ayuntamiento llevan el nombre de tres Alcaldes famosos y son de lo más sugestivas: el de Zalamea, héroe de un drama de Calderón de la Barca, el de Móstoles, que tuvo la valentía de declarar la guerra a Napoleón y D. Francisco Rius y Taulet, que lo fue de Barcelona y organizó su primera Exposición Universal en 1.888. Pero a la izquierda de la plaza, las gradas de Santiago centran ya un conjunto de construcciones gallegas que nos llevan hasta la Plaza Aragonesa donde se yergue el airoso campanario de Utebo, construcción de ladrillo a la manera mozárabe, decorada con azulejos, que no pocos confunden con la Giralda de Sevilla.

Sólo que Sevilla y Córdoba y Málaga y Andalucía entera está con sus fachadas blancas y alegres en la calle de los Arcos y en la de las Bulas, estrechas para protegerse del calor, floridas a fin de no desmentir el carácter de aquella región. Y suenan guitarras

BANCO MINERO DE BOLIVIA

Convocatoria a concurso de Méritos y examen de competencia

Se convoca a concurso de méritos y examen de competencia, a los Químicos-ensayadores, para optar el cargo de JEFE DE LABORATORIOS de la Institución.

Los interesados, deberán presentar hasta horas 18 del día 15 de octubre del año en curso, su CURRICULUM VITAE, e indicar las pretensiones de sueldo.

El Banco se reserva el derecho de declarar desierto el concurso si los postulantes no reunen las condiciones requeridas, que podrán obtener en la Secretaría de la Gerencia General de la entidad.

La Paz, 24 de septiembre de 1968.

BANCO MINERO DE BOLIVIA

Universidad Católica Boliviana
Curso preparativo para bachilleres

Para candidatos a ingreso en las Facultades de Economía y Administración de Empresas, procedentes de Colegios y Liceos Fiscales.

Duración 14 Octubre - 14 Diciembre
Horario : de 3 a 6 p.m.
Local: Universidad Católica, Calle 2, Obrajes.
Información e Inscripciones: Secretaría, Tel. 23521

INELEC

INDUSTRIAS ELECTRONICAS Y ELECTROMECANICAS DE ESPAÑA S.A.

• • •

ADJUDICATARIA POR LICITACION PUBLICA DE LA RED DE TELEVISION EN BOLIVIA

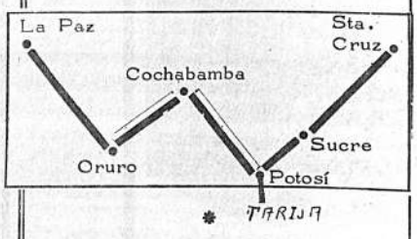

LA EMISORA DE TELEVISION DE LA PAZ QUEDARA INSTALADA EN LOS PRIMEROS MESES DE 1969 Y LAS RESTANTES EMISORAS DEL INTERIOR SE ENTREGARAN ESCALONADAMENTE UNA CADA CINCO MESES.

CAMER Internacional s.a.

Creadora del Pla Financiero que h hecho posible Proyecto de Tele visión.

Sociedad de Servicios creada para la comercializacion de los productos y la técnica españoles en los mercados del exterior.

OFRECE:

* Suministro, montaje y puesta en marcha de Plantas Industriales completas y líneas de crédito para la realizacion de estos proyectos.
* Bienes de equipo en general y créditos para su adquisición.
* Material móvil en general.
* Buques cargueros, pesqueros y petroleros.
* Material de enseñanza.
* Escuelas de Formación Profesional.
* Escuelas y viviendas prefabricadas.
* Productos químicos y farmacéuticos.
* Materias primas para la industria.
* Material agrícola.

CAMER INTERNACIONAL S.A. CONJUNTAMENTE CON STANDARD ELECTRICA ESPAÑOLA S.A. ESTA AMPLIANDO LA RED TELEFONICA DE SANTA CRUZ HABIENDO, CONTRATADO CON COTAS LTDA. LA FINANCIACION DE DICHO PROYECTO.

CAMER INTERNACIONAL S.A.
DELEGACION EN BOLIVIA:
Edificio SCALA 4o. Piso
Tel. 29826 - Cas. 547 - La Paz

RESUMIDA

misteriosas que encadenan sus notas con las de la sardana catalana, después de haber atravesado la Plaza de la Hermandad y descendido por la calle de Levante, para desembocar en una plaza cuya fuente detiene al caminante para beber una copa de champagne.

Allí, antes de penetrar en la calle de Mercaderes, la Puerta de Prades nos conduce al Monasterio Románico elevado tras un puente grecioso y rodeado de árboles que invitan a la quietud. Los frescos del interior recuerdan la decoración que tuvieron las iglesias pirenaicas, según los múltiples ejemplares expuestos en el Museo Municipal de Arte de Cataluña.

Unas escalerillas nos devuelven a la Plaza Aragonesa de donde se desciende a la calle del Príncipe de Viena, formada por grandes casas de las regiones Vasca y Navarra, que corta el Arco de Mara. Enlaza la calle de Caballeros de evocación castellana, con fachadas de casas nobles alternadas con otras de tipo humilde, con amplios balcones bajo aleros protectores. En algunas casas persisten los elementos góticos en estructuras que ya son renacentistas y que nos conducen, de nuevo, a los pórticos de Sangüesa. Se podría decir que la visita a esta España tan inteligentemente resumida, ha concluido, pero no es así. Queda por entretenerse visitando la parte viva de este Pueblo Español, surgido al socaire de una Exposición que le hizo universalmente famoso.

RECINTO DE FERIAS Y CONGRESOS

En el Ayuntamiento del Pueblo Español el administrador general nos informa de datos tan curiosos como el del costo de esta España resumida que, en aquellos tiempos, sin contar la valoración de los terrenos de propiedad municipal, no sobrepasó los tres millones y medio de pesetas.

- ¿Y cuándo surgió la vida propia de esta nación en miniatura?

- En 1.940. Fue, entonces, cuando se pensó en instalar talleres de artesanía. El Ayuntamiento barcelonés corría incluso con los gastos de su manutención. Hoy se establecen por concurso las contratas. Y son los propios artesanos, los mas interesados en alquilar los locales.

Mezclados con el turismo, grupos escolares, colegios nacionales y entidades oficiales, organizan visitas al Pueblo Español. Su Plaza Mayor es célebre por las verbenas populares que en ella se celebran el 23 de Junio. Allí se baila hasta las cuatro de la madrugada y a veces congrega hasta 30.000 personas.

Como hijo predilecto de la Ciudad Condal, el Pueblo Español sirve de epicentro a la celebración de Ferias y Congresos. El pasado mes de marzo, 4.000 radiólogos se reunieron en su recinto y se ofreció una fiesta donde se asaron doce cabritos en medio de la plaza.

Tras la piedra del Pueblo Español hay un latido constante. Sus artesanos y sus dependientes tienen a flor de piel una sonrisa constante. Cada turista, de los miles que transcurren por allí cada día, hallarán siempre esa sonrisa permanente, nacida de una constante alegría, es la sonrisa con que les recibe la más airosa muestra del resumen de España.

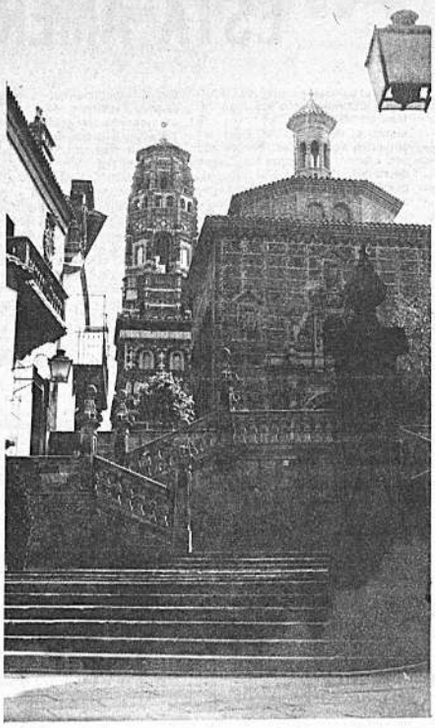

Arrancando de la Plaza Mayor del Pueblo Español, surgen las gradas de Santiago, de hondo sabor gallego.

Los creadores del Pueblo Español mezclaron los estilos y conservaron lo tradicional. Aquí, en el lugar donde debería estar el andaluz Cristo de los Faroles, se ofrece la imagen de una Virgen popular.

Empresa Nacional de Ferrocarriles

Convocatoria a Propuestas Nº M-2-68

IMPRESION LIBROS DE CAJA

Se invita a las IMPRENTAS y EMPRESAS EDITORAS a presentar sus ofertas para la provisión de 5.000 libros de Equipajes y Encomiendas CC. 61, cuyo modelo y pliego de especificaciones se encuentra a disposición de los interesados en la Oficina de Adquisiciones situado en la Calle Indaburo No. 1236 casi esquina Bolivar.

Las ofertas deben ser presentadas con todos los requisitos exigidos en el pliego de especificaciones hasta horas 18.00 del día 30 del presente mes.

La Paz, Octubre de 1968

GERENTE GENERAL

Y.P.F.B.

PROVISION ROPA DE TRABAJO

Se invita a las fábricas de Ropa Confeccionada a presentar sus propuestas por escrito para la provisión de Ropa de Trabajo para nuestros campamentos consistente en 2.800 juegos de kaky, pantalones y camisas así como 200 overoles azúles en tallas para adultos.

Para que las propuestas sean tomadas en cuenta deberán estar acompañadas de muestras y una boleta de Garantía por el 50% del valor total, mayores datos y recepción de propuestas en el 4o. piso de la Oficina Central, División de Adquisiciones hasta el día 21 del presente mes de Octubre.

La Paz, 10 de Octubre de 1968.

GERENCIA GENERAL.

AVISO

COMITE PRO-NIÑO PETROLERO

Los números premiados en la rifa que se realizó en la kermesse del día 6 de octubre en el "Club Petrolero".

1º Premio	Nº 002956	UNA BICICLETA
2º Premio	Nº 000101	UN JUEGO DE OLLAS
3º Premio	Nº 002072	UNA BOTELLA DE WHISKY
4º Premio	Nº 001049	UNA HORNILLA ELECTRICA

Estos premios pueden ser retirados del edificio de Y.P.F.B., 10º piso, "BIBLIOTECA".

CONVOCATORIA A PROPUESTAS

EL COMITE NACIONAL DE LA CAMPAÑA "PRO BANCOS ESCOLARES" convoca a propuestas, con todas las formalidades de ley que se indica en los documentos de contrato, a todas las fábricas de muebles para la provisión de pupitres bipersonales.

Los planos de detalle y documentos de contrato para la fabricación de mil pupitres podrán ser adquiridos en las oficinas de la Secretaría General del Comité -Vicepresidencia de la República-, a partir del día lunes 14 de Octubre.

Las propuestas deberán ser presentadas en la Secretaría General del Comité con una muestra en escala 1:1 hasta el día 30 de Octubre en curso.

La Paz, 9 de Octubre de 1968

EL COMITE NACIONAL DE LA CAMPAÑA "PRO BANCOS ESCOLARES"

Mons. Andrés Kennedy
Vicepresidente del Comité

Aviso Rect: 0204/68

Universidad Mayor de San Andres

AVISO

NOMINA DE ALUMNOS DE LA FACULTAD DE ODONTOLOGIA QUE NO LEGALIZARON SUS INSCRIPCIONES EN EL AÑO 1967 POR FALTA DE ALGUNOS REQUISITOS, Y CUYO INCUMPLIMIENTO DARA LUGAR A LA ANULACION DE SU MATRICULA Y DE LAS MATERIAS QUE HUBIERAN VENCIDO, SI EN EL PLAZO DE 30 DIAS A PARTIR DE LA FECHA NO LLENAN DICHOS REQUISITOS.

1er.- Curso	Espinoza Gonzales Blanca	D.B. Humanidades Certf. Médico y Notas
	Ocampo Sanchez Jorge	Certificado Médico
	Vertiz Blanca Enrique	Certificado Médico
2do. Curso	Sanjines Ustariz Edgar	Diploma Bachiller Humanidades.
	Valdez Bueno Nydia	Certificado Médico

La Paz, 30 de septiembre de 1968.

(Fdo.) Modesto Santa Cruz Rodríguez
JEFE DE KARDEX DEL RECTORADO
Vo. Bo.
Dr. Jaime Iturri Salinas
SECRETARIO GENERAL DEL RECTORADO

MINISTERIO DE COMUNICACIONES

DIRECCION GENERAL DE TELECOMUNICACIONES

Ampliación de plazo de presentación de propuestas para provisión de teléfonos

Por orden del señor Ministro de Comunicaciones y en vista de no haberse presentado el número suficiente , se prorroga el plazo de presentación de propuestas para la provisión de 100 teléfonos a magneto con destino al Servicio Nacional de Telecomunicaciones, hasta horas 19.- del día viernes 25 del presente mes.

La Paz, 10 de Octubre de 1968.

LA DIRECCION GENERAL DE TELECOMUNICACIONES

SUBSECRETARIO DE COMUNICACIONES

ALKE & CO. BOLIVIA S.A.

REPRESENTANTES

RINDEN SU HOMENAJE EN EL DIA DE LA HISPANIDAD

REFRIGERADORES

CALENTADORES

COCINAS

ESTUFAS

LAVADORAS

La Paz , 12 de Octubre de 1968

Ante el descubrimiento de América

Por Clementino Pastor

El día 12 de Octubre próximo la Guinea Española obtendrá su Independencia. Este pequeño país africano es el más reciente exponente de la obra civilizadora de España. Una obra iniciada hace ya cinco siglos en nuestro Continente. ¿Para desgracia nuestra?

Hablemos con calma. La civilización rápida de una nación puede tener una fácil salida: el genocidio. Pero eso, al fin, no es civilización, sino destrucción. Y bastantes sudamericanos admiran inconscientemente ciertas civilizaciones que se han basado considerablemente en el aniquilamiento de la raza indígena.

El gran valor, que encuentro en la civilización española, es el respeto a la persona. España ha creído en la dignidad del hombre de sus tierras ultramarinas. Un documento del Vaticano II asegura: "Es más el hombre por lo que es que por lo que tiene" Y España se ha fijado más en lo sustantivo que en lo circunstancial.

Efectivamente, la Madre Patria siempre propugnó que el indígena de las Américas era un auténtico español con todos sus derechos y no un ciudadano de segunda categoría. Es significativa la anécdota de Isabel la Católica. Cuando llegó a sus óidos la noticia de que Colon había verificado donación de los indios en plan de esclavitud, exclamó espontáneamente: "¿Quien dio licencia a Colón para repartir mis vasallos con nadie?" Y ordenó, bajo pena de muerte, que se les devolviera a esos indígenas la libertad.

Felipe II deseó aún mayor consideración prescribiendo que los abusos cometidos contra los indios fuesen castigados con más rigor que los inferidos a los mismos españoles.

Prueba evidente del repeto al indio es la mezcla absoluta de razas. Ya en 1503 se recomendó que "algunos cristianos se casen con algunas mujeres indias y las mujeres cristianas con algunos indios". Por eso es exacta la frase de que Zinmermann aplicó a las Leyes de Indias: "La expresión más alta de igualdad entre la población colonizadora y la colonizada".

Obedeciendo a este sentido de dignidad, se proveyó, en seguida al establecimiento de los bienes de la civilización. Y a pesar de que los países americanos poseían una extensión veinte veces mayor que la de España, el idioma, la cultura, la religión, las instituciones sociales y políticas de Castilla -entonces a la vanguardia de Europa- fueron importadas con generosidad. Escuelas, Universidades, Centros de Estudio y Evangelización fueron creados con abundancia por Dominicos, Franciscanos, Agustinos, Jesuitas. ... Y comenzaron a surgir historiadores, investigadores de las Ciencias, gramáticos y literatos.

Respecto del progreso material -al que los latinos prestamos menos consideración- he aquí lo que dice Humboldt: "Cuando estudiamos la historiade la conquista, admiramos la actividad extraordinaria con que los españoles del siglo XVI extendieron el cultivo de los vegetales europeos en las planicies de las cordilleras, desde un extremo al otro del continente. Los eclesiásticos y -sobre todo- los misioneros contribuyeron a esos progresos rápidos de la industria".

Si podemos admitir que el genio latino no es tan eficiente en el plano del bienestar material como el anglosajón, esto no nos da derecho para menospreciar los máximos valores de una civilizacion: los referentes a la persona. Rubén Darío en su "Letanía de nuestro señor D. Quijote" implora de la célebre figura cervantina que nunca nos aprisione una visión pragmática de la vida:

"Ruega generoso, piadoso, orgulloso;
ruega casto, puro, celeste, animoso;
por nos intercede, suplica por nos,
pues ya casi estamos sin savia, sin brote,
sin alma, sin vida, sin luz, sin Quijote,
sin pies y sin alas, sin Sancho y sin Dios".

Porque un pecado capital de España ha sido su quijotismo. Quijotismo prácticamente aludido por un poeta actual, Manuel Alcántara:

"Te estoy diciendo, España, que te cuides.
Nadadora de tanto y tando río,
a ver si aprendes a guardar tu ropa".

Es conveniente preguntarnos: este idealismo (¿no lo es también de Hispanoamérica?), ¿es pecado o es virtud? Para la mentalidad ibérica es virtud. Es una valoración de lo mejor que tiene el hombre.

ESTA AMERICA AUN NO TALLADA...

Por Roberto García Peña

El problema de América Latino -o española como don Juan Valera quería que se llamara- sigue siendo el de su unidad. El de su auténtica solidaridad. Porque aún son ciertos y patentes los rasgos de su desconexión; y aún andan vigentes inverosímiles antagonismos, semilleros de desconfianzas y desesperanzas. Ahora, precisamente, nos ha sido dado oír de voceros autorizados, más de una información de esas que quitan toda amable idea de que hayamos cambiado, y de que otro sea el espíritu de la dispersa y diversa América que se viene hacia el sur desde el Río Bravo a concluir en tierras de hielo y de fuego. Tanto el Presidente del CIAP, el colombiano Carlos Sanz de Santamaría, como el Secretario General de la OEA, el ecuatoriano Galo Plaza Lasso, no son propiamente optimistas respecto a tal indispensable, deseable y alcanzable unión; tan clara en los textos jurídicos de los convenios y en las palabras de los discursos, pero tan inexacta en la realidad de los actos y de los hechos, cada vez que se precisa afrontar un problema de orden hemisférico. Surgen entonces las discrepancias y, lo que es peor, los egoísmos. Y la batalla que pudiera y debiera darse unitariamente, se pierde por la contradictoria actitud de los intereses nacionales que no logran acordarse, ni menos ofrecerse en línea firme y segura. Porque no tenemos todavía -a estas alturas del casi agonizante Siglo XX- una conciencia de continentalidad, y mantenemos terca y neciamente nuestra condición espiritual y política de archipiélago; y obramos absurdamente según la vieja mentalidad individualista, desasidos; más que desasidos, desgarrados.

Así en el caso de la integración. Hay la certeza de que es preciso entendernos y complementarnos para poder intervenir en la competecia universal de los mercados, y sobre todo, para hacer fácil el despegue hacia el desarrollo. Sin embargo, nada se hace, porque nada se puede hacer: la barrera beligerante de los prejuicios privados prevalece sobre la común urgencia continental, y los programas se detienen, se aplazan y acaban por frustrarse definitivamente. Ni la ambición e ilusión de un plan regional, como el previsto en Punta del Este; ni siquiera el necesarísimo convenio subregional; soñado y prospectado en Bogotá. Nada de eso. Los latinoamericanos ni experimentamos, ni aprendemos. Seguimos aferrados a los caprichos de una política absoleta, mañosa y sinuosa, fabricada de recelos y pequeñas envidias nacionalistas, y, por ahí mismo, estimuladora de todo aislacionismo, de todo negativismo. Ya ni siquiera tenemos el instinto de la cohesión que hizo posible, en los fulgurantes días de la epopeya, la espontánea alianza de los ejércitos nacionales para el empeño comunitario de la Independencia. Hasta esa lección que debiéramos tener bien sabida y mejor seguida, nada nos dice, y así andamos dislocados y alocados, de espaldas al apremio de nuestro propio destino.

Porque sí, ciertamente, aquel magisterio procero lo hemos malbaratado torpemente. Los fundadores tuvieron en el alba de las repúblicas, más clara visión de la insoslayable tarea solidaria. Bolívar la ideó y prospectó; Santander la alentó y de su voluntad de cooperación americana dejó testimonio en las instrucciones que suscribió con don Pedro Gual para que el señor Mosquera fuera por tierras del sur con el encargo de procurar la reunión anfictiónica de Panamá. Desde entonces. Y no sólo los nuestros, sino los héroes de las otras patrias también comulgaron en esa misma fuente de ideales coincidentes. Sólo que la confusa y fragosa formación de las nacionalidades frustró los propósitos, y todos estos pueblos se metieron en su propia intimidad trágica, y unos más y otros menos debieron cruzar caminos de sangre y muerte para llegar a la plenitud de su estabilidad institucional. Y eso que todavía muchos no la alcanzan. Después todo fue oscuro y aún siniestro en el panorama continental. Nociones acaso originalmente bien inspiradas, cual fue la Doctrina Monroe, se tomaron como instrumento de vigilancia y arrogancia imperialistas, y al amparo de su aplicación interesada surgieron todas esas modalidades de la voluntad de imperio -el "destino manifiesto", la "intervención necesaria", el "gran garrote", la "diplomacia del dollar". etc. -que resquebrajaron toda posible cohesión y le abrieron camino a un engolado panamericanismo, que más que todo era el disfraz solemne con que solía presentarse en la sociedad de los pueblos el imperialismo malamente disimulado.

Y ello así, de tropiezo en tropiezo, de abuso en abuso, de intromisión en intromisión, hasta llegar a la aurora promisoria de la "buena vecindad" rooseveltiana, luego de haber conocido las mayores aberraciones y humillaciones. En Montevideo aparece la primera lumbre. Y allí se logra protocolizar el principio de la "no intervención" con solemne respaldo del gobierno Roosevelt, representado por el Secretario de Estado, Cordell Hull. La II Guerra Mundial hizo propicia la vigorización del concepto y real el funcionamiento de la seguridad colectiva, inscrito en la fórmula de la coalición automática cuando quiera que un Estado americano fuera agredido por otro; presunta agresión que todos considerarían como hecha contra cada uno. Y a pesar de la incertidumbre universal, y de la amenaza prepotente del eje antidemocrático Berlín-Roma-Tokio, un aire primaveral de americanismo integral soplaba sobre la ingenuidad de las Cancillerías. El Coordinador Rockefeller iba y volvía y regresaba y partía tejiendo la inefable urdimbre de las esperanzas. La "buena vecindad" más que una frase empezaba a ser una conciencia. Verdura de las eras, sin embargo. Apenas se apagaron los fuegos bélicos, y con ellos la existencia hermosa y gloriosa de Franklin D. Roosevelt, volvieron al desdén y el olvido. Al señor Truman le importaba más la reconstrucción europea, y así surgió el Plan Marshall. Que los países latinoamericanos se forjen por sí solos su propia suerte. Tal era -en síntesis franca- la teoría del State Department, expuesta más o menos en tales términos por el propio General Marshall en la dramática y accidentada Conferencia Panamericana de Bogotá. De ahí anduvimos perdidos en un limbo de indiferencias, hasta el amanecer kennedyano de la Alianza para el Progreso. Cuando el sacrificado de Dallas anunció su plan el 13 de marzo de 1961, renacieron esperanzas y confianzas, y otra vez se puso en marcha la comunidad de las expectativas. Todo muy bien y muy prometedor. En el balneario uruguayo -tan vinculado a la historia de las perspectivas y frustraciones latinoamericanas-se le dio al ideal de Kennedy estructura de pacto, y se abrieron las ventanas de nuestra América hacia horizontes despejados y alucinantes. La voz del gran caudillo demócrata -la voz y la acción- aunaba en estas naciones la voluntad de creer y de esperar. Hasta que una bala asesina interrumpió el proceso dinámico con la egregia vida misionera. Y otra vez la languidez, y el cambio de mentalidad, más que en el gobierno de la Casa Blanca, entre los mangoneadores políticos del Capitolio de Washington.

Pero no sería exacto decir que el programa de la Alianza en sus esencias haya fracasado. Es mucho lo que ha podido hacer. Pero también es mucho lo que contra él se conspira en las comisiones y subcomisiones cicateras, que van tasando y disminuyendo las partidas originales de la ayuda. Que cada día será más difícil, hasta hacerse definitivamente imposibles, sobre todo si -como todo parece presagiarlo- en noviembre próximo tendremos la victoria del neoaislacionismo beligerante y arrogante que capitanea el señor Nixon. Más por eso mismo; porque tal es la realidad inmediata, y tales las sombras amenazantes, importa -en este instante histórico más que en ninguno otro- la re... tructuración de la colabora... tinoamericana, o hispanoame... na, o iberoamericana o indoam... cana, o mejor, como martian... te nos gusta decirlo, nuestroa... cana. De ahora en adelante n... demos cargar las culpas de n... tras desgracias a nadie más... a nosotros mismos. Porque... esencialmente, vitalmente, ... pidamente, los responsables... tamos jugando el juego de n... cabar de los particularmente... vincianos dentro del mapa p... ficamente inextricable de n... Hemisferio, y no acabamos... tender que la integración no... lo una política útil, sino la... posible de hacer para no pe... La sola capaz de liberarnos... manigua moral económica, ... espiritual del subdesarro... pueblos como los de Euro... siglos de cultura y de civil... a cuestas- lo han visto as... se congregan, ¿por qué la... dad nuestra de no entend... cosa elemental, simple, ... de la sabiduría popular, qu... seja la unidad de la fuerz... mo decía Sarmiento, po... mérica hecha a martillazos... crificios y aún no tallada...

Don José Luis de Aranguren

Hoy ofrecemos a nuestros lectores una sección de homenaje al 12 de Octubre, Fiesta de la Hispanidad. La realización de ésta hubiera sido muy dificultosa sin la colaboración que nos prestara el antiguo funcionario de la Embaja... pañola, don José Luis de ... guren, a quien le agradec...

En realidad, el quehac... riodístico no es nuevo ... Sr. Aranguren ya que ... rector de uno de los pr... diarios católicos que s... ron en Bolivia: "El D... que, lamentablemente, ... aparecer hace ya mucho...

El Sr. Aranguren, uno ... principales gestores ... reanudación de relacion... máticas de Bolivia y ... después de la guerra C... un hombre, de activi... tiple. Actualmente es ... deportivo, fue Preside... Club The Strongest, Pr... de la Asociación de F... La Paz, Directivo del ... Los Pinos, President... Casa de España y tamb... Cámara Española de Co...

12 DE OCTUBRE
1492 - 1968
CRISTOBAL COLON

La inmortal genovés, que con la inspiración visionaria de los grandes profetas, surcó los mares ignotos y los de la adversidad para descubrir un Nuevo Mundo: América abierta al anhelo de creación y trabajo de los hombres, en aras de la libertad, la cultura y el progreso.

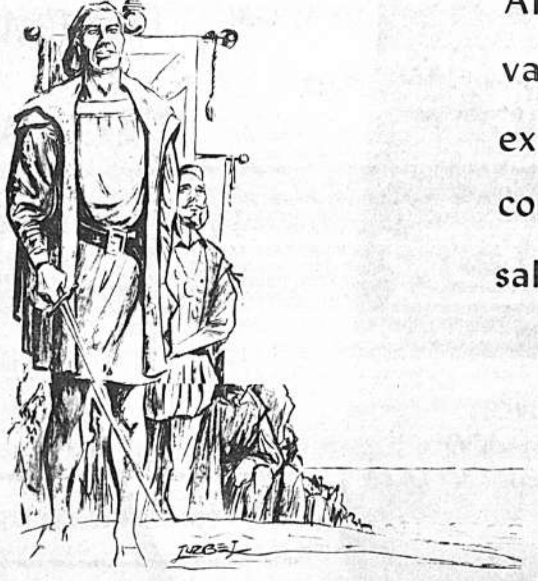

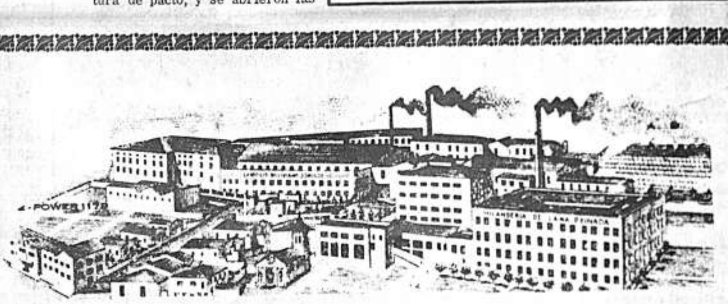

LANIFICIO BOLIVIANO
DOMINGO SOLIGNO
S.A.

Al cumplir su 40º Aniversario, a la vanguardia de la Industria Textil, expresa el júbilo de su profunda convicción americana y boliviana, saludando al

DIA DE LA RAZA

12 de octubre de 1968.

12 DE OCTUBR...
1928 - 1968

LANIFICIO BOLIVIANO
DOMINGO SOLIGNO S.A...
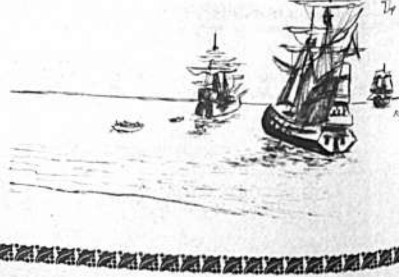
La obra de un inmigrante italiano que desde la ... peninsular del viejo mundo, llegó a América con ... lo bagaje del esfuerzo y el trabajo a constituirse ... pionero de la industria textil en Bolivia: Levant... fábrica más grande del país en aras del desarrollo... progreso nacional