BIBLIOTECA DEL BANCO CENTRAL DE BOLIVIA

Invasión armada contra Checoslovaquia

PRAGA, miércoles 21 (De nuestros servicios informativos AP y AFP). Desde las primeras horas de hoy este país se encuentra invadido por tropas del Pacto de Varsovia. Esta capital y toda la República Checoslovaca están ocupadas por las tropas de cinco países: Unión Soviética, Alemania Oriental, Polonia, Hungría y Bulgaria. A las 23 horas de anoche las tropas de estos países franquearon la frontera e ingresaron al territorio checo, a sólo dos semanas después de la conferencia de Bratislava, reunión que parecía haber sellado la reconciliación entre Praga y las naciones comunistas que se oponían a sus programas liberalizantes.

Radio Praga difundió un comunicado del gobierno, aproximadamente tres horas después de haber comenzado la invasión. Ya en esos momentos era intenso el rugido de aviones en el aeropuerto, que había sido ocupado por la aviación soviética, y por las calles corrían coches policiales y ambulancias lanzando estridentes sonidos.

BREZNEV

Radio Praga dijo que la invasión se producía "sin previo aviso". "Este procedimiento -declaró la emisora- viola los derechos fundamentales de los estados y las relaciones entre los países socialistas. Agregó que todos los funcionarios del gobierno permanecían en sus puestos e hizo un llamamiento a la población para que no opusiese resistencia a las tropas invasoras y que mantuviese la calma.

La misma opinión era sostenida por los medios checoslovacos en Moscú, que hoy no pudieron ocultar su sorpresa y amargura ante la noticia.

La invasión del territorio checo fue precedida por una reunión urgente del Presidium Soviético, en la que se tomaron "importantes medidas" respecto a Checoslovaquia. Pero ya ayer el diario moscovita Pravda había lanzado una advertencia clara a los checos, señalando que es deber del bloque comunista "cortar cualquier designio imperialista en flor".

La reunión del Presidium -dirigida por Leonid Bresnev- estuvo cubierta de misterio. Sus miembros llegaron de los lugares soviéticos donde estaban reposando. Sin embargo, ahora se comprende que el motivo de esa reunión, considerada enigmática por los observadores, tuvo por objeto tomar las decisiones que han culminado con la invasión concertada de Checoslovaquia.

DUBCEK

Por otra parte, en los últimos días se había reanudado la polémica entre la prensa checa y soviética, la cual había sido silenciada por la conferencia de Bratislava.

AL ANUNCIO EN PRAGA

Los pobladores de esta capital recibieron la noticia de golpe, a las dos de la madrugada (hora de Praga). Ya un par de horas se había producido una movilización total de los funcionarios del gobierno y del partido comunista. Desde ese momento, Radio Praga estuvo informan-

(Pasa a la página 12)

RIN
CURA LA GRIPE
Fabricado en la altura
y para la altura
NO DEPRIME EL CORAZON

PRESENCIA

AÑO XVII - No. 3.712 - LA PAZ, BOLIVIA, MIERCOLES 21 DE AGOSTO DE 1968 - 14 PAGINAS - $b. 0.50

PECTORAL VITA
PARA CURAR LA
TOS
por violenta que ella sea
EN PASTILLAS Y JARABE

Desde la clandestinidad el General Marcos Vásquez Sempértegui lanzó un mensaje "levantando el estandarte de la rebelión". El domingo pasado, en la noche, después de una reunión con el Presidente, Vásquez había aceptado viajar a Washington como representante ante la Junta Interamericana de Defensa.

Vásquez Sempértegui proclama rebelión y pide relevo de Barrientos y Ovando

El General Marcos Vásquez Sempértegui, quien hace nueve días fue retirado de la Jefatura de Estado Mayor del Ejército Nacional, se declaró en rebelión contra el Gobierno y contra el Alto Mando de las Fuerzas Armadas planteando como solución inmediata el relevo del Presidente Barrientos y del General Alfredo Ovando Candia, a quienes sindica como "principales culpables del drama que vive nuestro país".

"Hoy mismo enarbolo mis estandartes de rebelión y sabré defenderlos hasta el renunciamiento de mi vida, ante el embate de los traidores", dice el General Marcos Vásquez Sempértegui y añade: "Emplazo a Barrientos y Ovando a que por un momento se despojen de su voraz es insaciable ambición y dejen que el país se gobierne por los conductos democráticos que elija".

La proclama de rebelión del General Vásquez fue lanzada anoche en un mensaje a las Fuerzas Armadas y al pueblo todo. El texto de ese mensaje dice:

A LA NACION

Me dirijo a mis camaradas de las FF.AA. Sres. Generales, Jefes, Oficiales, Suboficiales, Caballeros Cadetes, Clases y Tropa. Me dirijo al pueblo todo de la patria de mi acendrado culto.

La honda crisis económica, política y social, que aflije al país en estos momentos, amenazando la estabilidad de las instituciones democráticas y su mecanismo de garantía material que son las Fuerzas Armadas, obligan al ciudadano militar que suscribe, a dirigirse a vosotros para plantear una solución que le ha estado sugiriendo intensamente la ciudadanía boliviana.

El caso Arguedas no es un incidente puramente personal de deserción política, sino que refleja la grave descomposición moral que en conjunto aqueja al actual régimen de gobierno. No es más culpable este pequeño protagonista de la entrega del diario guerrillero de Ernesto Guevara a Cuba que el desgobierno Barrientos-Ovando. En realidad, los responsables directos del vilipendio de la dignidad nacional, son éstos personajes, quienes no sólo admitieron la ingerencia de organismos extranjeros en la composición del Ejecutivo Nacional de Gobierno, sino que autorizaron, fomentaron y luego la guiaron.

El "arguedazo" es, pues, apenas un síntoma de la insalvable crisis del régimen y no un hecho aislado de infidencia, de traición o de lo que quiera llamarse. El país está presidido por dos irresponsables, cuyo amor al poder puede llevar a nuestra amada Bolivia a desastres todavía imprevisibles. Desde la entrega de Mina Matilde a la voracidad del capital extranjero, este Gobierno se ha tipificado como el más entreguista de nuestra historia. Los tenebrosos planes para la entrega del Mutún, por otra parte, están sellando definitivamente el carácter de este Gobierno inepto, huérfano de inspiración nacional y exclusivamente centrado a permanecer en el poder a espaldas del sentimiento nacional y sobre la sangre del pueblo boliviano.

Es lógico que para mantener esta situación inicuitosa el gobierno Barrientos-Ovando asuma la totalidad del mando de la República, es decir, que acuda a la dictadura. El Congreso Nacional ha entrado a funcionar, pero lo está haciendo bajo la espada de Damocles de su ilegitimidad por la prórroga de su mandato, medida que tramposamente alentó el mismo Barrientos. Al primer acto fuerte, de fiscalización del Parlamento, éste quedará enmudecido y en forma aparentemente legal, Barrientos quedará como administrador de la entrega sin control de ninguna clase.

Como ciudadano boliviano, como militar de honor, templado en la escuela de civismo y que sólo quiere la supervivencia de Bolivia, debo declarar que en este sucio juego de retener el poder, a todo trance, los Barrientos y Ovando están comprometiendo fundamental y gravemente el porvenir de las Fuerzas Armadas de la República, asignándoles un papel vergonzoso de represoras del clamor popular, alejándolas de las fuerzas vivas del civilismo y despojándolas de su carácter tutelar de la República. Eso supone fracturar las solidaridad del pueblo con su institución, el Ejército, solidaridad que es básica para la conservación de un orden verazmente democrático, donde civiles y uniformados sólo sean iguales entre iguales.

Ahora debo aclarar ante la opinión ciudadana la circunstancia de mi pretendida renuncia a la Jefatura de Estado Mayor de Ejército. Precisamente por oponer estas ra-

(Pasa a la página 12)

Principio de acuerdo entre gobierno y universitarios

Bajo los auspicios de la mediación de la Iglesia y de la Confederación de Profesionales, luego de intensas conversaciones realizadas ayer, se llegó a un principio de acuerdo, que podría ser suscrito hoy.

Todo dependerá del criterio de la asamblea universitaria que deberá ser convocada. Los universitarios deberán aprobar el principio de acuerdo, el que inmediatamente después sería firmado en el Ministerio de Gobierno.

NEGOCIACIONES

Las negociaciones comenzaron el lunes. El Obispo Auxiliar de La Paz, Monseñor Genaro Prata, fue mediador, lo mismo que los representantes de la Confederación de Profesionales.

Monseñor Prata sostuvo conversaciones con universitarios y con el Ministro de Gobierno, en forma separada, hasta lograr conciliar criterios y una reunión conjunta que se inició anoche, a partir de las 18.50.

La reunión se realizó en el despacho del Oficial Mayor de Gobierno. Asistieron el Ministro Fernández, su secretario privado; Monseñor Prata, el director del Colegio Don Bosco, representantes de la Confederación de Profesionales y el Consejo Universitario, encabezado por el Rector de San Andrés.

Una media hora antes de la finalización de la reunión, fueron citados los dirigentes de la CUB y FUL. Estos conocieron el principio de acuerdo y lo aceptaron, señalando empero que la aprobación definitiva depende de la asamblea de universitarios que será convocada para hoy.

Durante la reunión hubo dos cuartointermedios para consultas, según se dijo.

Tanto Monseñor Prata como el Ministro Fernández expresaron su optimismo sobre el criterio que adoptará hoy la asamblea universitaria.

PRINCIPIO DE ACUERDO

Expresa:

"En ambiente de mutua comprensión y entendimiento se ha efectuado la reunión entre el Ministro de Gobierno, Consejo Universitario Confederación Universitaria Boliviana, Federación Universitaria Local, por mediación de la Confederación de Profesionales y la Iglesia Católica, representada por Monseñor Genaro Prata y el Reverendo padre Barbato.

Se analizaron las causas que provocaron la tirantez entre el universitariado y el Supremo Gobierno, al cabo de las que se llegó a un principio de acuerdo que está sintetizado en los siguientes puntos:

(Pasa a la página 12)

LA INVASION A CHECOSLOVAQUIA CAUSA PREOCUPACION EN EE.UU.

WASHINGTON, 20 (AFP).- El Presidente Lyndon Johnson convocó hoy en la Casa Blanca una reunión extraordinaria del Consejo de Seguridad norteamericano, anunciaron hoy aquí.

Las personalidades convocadas a esta reunión fueron Dean Rusk, Secretario de Estado, Clark Clifford, Secretario de Defensa, Richard Helms, Director de la CIA, (Servicio de Inteligencia norteamericano), Walt Rostow, ayudante del Presidente, el General Earle Wheeler, Presidente del Comité de los Jefes de Estado Mayor y George Christian, portavoz de la Casa Blanca.

Esta reunión fue convocada instantes después solamente de que las agencias de prensa divulgaron las primeras noticias de la entrada de las tropas soviéticas, polacas y de Alemania del Este en territorio checoslovaco.

El Presidente Johnson, que preside esta reunión, había regresado ayer a Washington desde su rancho de Texas y tras haber pronunciado un discurso en Detroit.

El Consejo de Seguridad estadounidense que ordinariamente se reúne una vez por semana solamente es convocado en sesión extraordinaria de noche cuando se producen graves crisis internacionales.

Las tropas rusas que hace poco habían abandonado Checoslovaquia, invadieron anoche ese país junto con tropas de Alemania Oriental, Polonia, Hungría y Bulgaria. El gobierno checo pidió a su pueblo que no oponga ninguna resistencia.

Fuerzas Armadas dieron de baja a Vásquez Sempértegui

ESTADO DE ALERTA EN LAS FF.AA.

Tres horas después de que fue difundido el mensaje del General Marcos Vásquez Sempértegui anoche, el Comando en Jefe de las Fuerzas Armadas dió a conocer la baja del indicado jefe mediante el siguiente comunicado.

El Comando en Jefe de las Fuerzas Armadas se dirige a la opinión pública del país y lamenta tener que comunicar la traición cometida por uno de sus altos jefes militares: General Marcos Vásquez Sempértegui, quien empujado por grupos políticos conocedores de esa ambición desmedida no trepidó en levantarse contra el orden legalmente constituido; es peor, contra su institución, tratando de desconocer la Constitución Política del Estado y atentando contra los sagrados intereses de la Nación.

Este acto de deslealtad caerá en el vacío, pues la contectura moral de la institución armada no se prestará a secundar actitudes de esta naturaleza.

El Gral. Marcos Vásquez Sempértegui, falseando vilmente la verdad y arrogándose atributos que ni los tiene ni le competen, trata de asumir actitudes mesiánicas en contra de la línea que le dicta el honor militar y el juramento que ha prestado ante la enseña de la Patria.

Por estas razones ha sido dado de baja de las filas del Ejército, que no puede albergar en su seno la deslealtad y la traición.

Las Fuerzas Armadas de la Nación, solidarias con su pueblo, están listas para cumplir su deber. Exhortan a la población no dejarse llevar a una aventura descabellada, cuyo fin no es otro que el de sembrar el luto y sangre en los hogares bolivianos.

La Paz, 20 de agosto de 1968.

REACCION DE OVANDO

La reacción del General Alfredo Ovando Candia ante la actitud del General Vásquez Sempértegui se expresó en el siguiente breve mensaje que Ovando hizo entrega a la prensa anoche a Hs. 23.30:

COMUNICADO DEL SEÑOR GENERAL COMANDANTE EN JEFE DE LAS FF.AA. DE LA NACION:

Extraño sino el de Bolivia. A una traición tan descomunal como la de Arguedas, sigue otra de no menor proporción: la de Vásquez.

La una y la otra, tal vez sincronizadas, tratan de que la guerra civil hinque sus garras en el cuerpo de la Patria.

Pero hay algo con lo que no han contado: la decisión del pueblo boliviano de que el odio, el paredón, las cárceles y la ignominia campeen en este territorio que fue y será siempre templo de la libertad y con la firme determinación de las FF.AA. de impedir que otro Seleme las destruya para siempre.

Conciudadanos: hasta ahora las FF.AA. no han actuado, no por pasividad o indiferencia, sino porque confiaban en que el diálogo podía haber sido la solución.

Camaradas: hemos tratado que aquel que vestía el uniforme militar y ostentaba los galones de General de la República pudiese salir del país con dignidad y corregir su conducta.

Compatriotas todos: desde esto momento no permitiremos más que la anarquía ize su pendón. Nuestra tricolor seguirá flameando en todos los ámbitos del país.

La Paz, 20 de agosto de 1968

Fdo. Gral. Alfredo Ovando Candia, Comandante en Jefe de las FF.AA. de la Nación.

ACONTECIMIENTOS

Los acontecimientos se desenvolvieron rápidamente, a tal punto de que el mensaje del general Vásquez, ahora en rebelión abierta contra los generales Barrientos y Ovando, sorprendió a las principales autoridades gubernamentales y militares.

En un breve mensaje difundido poco antes de media noche, el General Ovando calificó la actitud de Vásquez como una "traición descomunal" similar a la de Arguedas. Afirmó que "nuestra tricolor seguirá flameando en todos los ámbitos del país".

Tanto en los círculos ofic como de la prensa se tuvo co miento extraoficial de la "" parición" del ex-Jefe de E Mayor de Ejército en horas tarde.

Las informaciones que p captar PRESENCIA dan cu de que la última vez que fue el general Marcos Vásque por los agentes de la polic lítica fue alrededor de las de la mañana.

Desde esa hora Vásquez fu siderado "desaparecido". Lo mentos de la inteligencia mi del gobierno se movilizaro la ciudad con el objetivo d con el paradero del ex jefe tar, sin tener éxito en la búsq

Sin embargo, en las Fu Armadas, especialmente, se algún optimismo y de ningun nera se creía que Vásquez la noche, lanzarla una pro de rebelión contra los gene Barrientos y Ovando.

La lectura del mensaje p emisora local fue escuchad el general Ovando en su re cia. Hasta ese momento no tía ninguna disposición de gencia.

"Quedo anonadado", , di de los allegados al Coma en Jefe de las Fuerzas Arm al escuchar la proclama rebelión del ex-Jefe del Estad yor de Ejército.

Inmediatamente después, do Candia abandonó su resi y se dirigió al Cuartel del Mayor ubicado en Miraflor multáneamente se convocó miembros del Alto Mando para una reunión de urg

Los jefes militares s centraron en la ciudadela tar de Miraflores y decl reunión permanente.

Ovando también sostuvo u

(Pasa a la pág

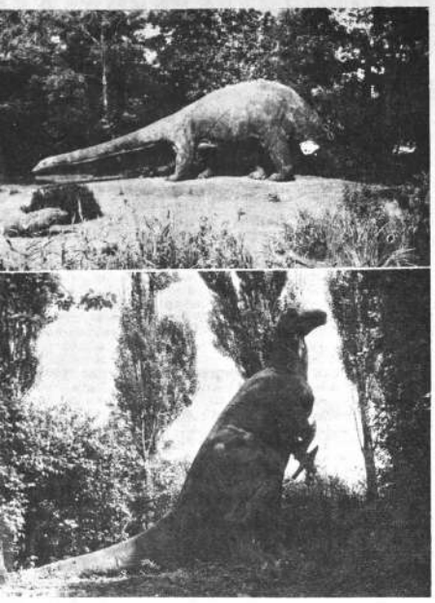

Nuevos conocimientos sobre los animales prehistóricos

Hamburgo (DaD) - Si se muestran justos los últimos conocimientos de la investigación, habremos de revisar a fondo nuestro parecer sobre los saurios, aquellos animales de un peso de hasta 50 toneladas que vivían en nuestra Tierra hasta hace 70 millones de años. Tampoco serían en ese caso auténticas las representaciones reconstruídas según hallazgos y huellas de huesos en nuestra foto, un dinosaurio (arriba) y un iguandòn en el parque zoológico de Hagenbeck en Hamburgo. Hasta ahora se consideraban estos animales prehistòricos como de sangre fría y como monstruos gordos y flemáticos que sólo de mala gana abandonaban el agua o el pantano. Más, ahora un joven zoólogo descubrió que eran animales de sangre caliente. inteligentes y ágiles los que poblaban las selvas vírgenes durante los periodos jurásico y cretáceo. Con sus patas delanteras, dispuestas en omóplatos tendidamente, se les puede creer perfectamente capaces de haberse movido a una velocidad de unos 50 kilómetros por hora. Es probable, además, que hayan llevado sus gigantescas colas en posición erguida.

Estudian en Washington convertir al BID en una agencia de la OEA

WASHINGTON, 20 (AP).- Una serie de conversaciones para tornar el ahora autónomo Banco Interamericano en una agencia oficializada de la nueva Organización de los Estados Americanos está en pleno desarrollo.

El propósito sería establecer en el sistema interamericano una relación paralela a la que existe en la esfera universal entre las Naciones Unidas y el Banco Mundial.

THE ASSOCIATED PRESS ha sabido de fuentes del más alto nivel que el asunto es objeto de especial atención en por lo menos tres de las cinco más importantes cancillerías del Hemisferio.

Aún cuando el asunto parezca una cuestión técnica tiene implicaciones en el área de las decisiones políticas.

El Banco es propiedad de las naciones americanas.

La iniciativa sudamericana contaría de momento con por lo menos el 32.5 o el 64.9 por ciento del voto latinoamericano en el Banco.

Su análisis empero no es en ese foro, sino que avanza en conversaciones directas en las cancillerías interesadas. En la OEA se ha estado estudiando recientemente los aspectos legales de la cuestión.

Esta no ha toma' cuerpo como parte de los esfu de las naciones americanas , 'optar normas que tornen más eficientes la ejecución de los crecientes programas que se requieren para promover un mayor bienestar en el Hemisferio.

Se ha recomendado y que ese sea uno de los primeros asuntos a tratar por la Asamblea General de la OEA que iniciará sus labores una vez que se ratifique la nueva carta de la organización. Hasta el presente lo han hecho 9 de los 22 estados miembros y se necesita por lo menos la de 15.

Según el nuevo documento los ministros de finanzas del hemisferio están llamados a reunirse una vez por año para estudiar las condiciones de la región y fórmula de las iniciativas correspondientes.

Ello, según los proponentes, requiere la colocación del Banco dentro de esa línea de acción.

En los presentes arreglos el Banco no puede aceptar instrucciones de la reunión ministerial dentro del foro de la OEA.

Se contempla así un acuerdo de relación que seguiría las líneas del existente entre las Naciones Unidas y el Banco Mundial.

Los proponentes consideran que uno de los resultados prácticos del nuevo plan pudiera ser que se devolviera al Banco Interamericano su función original de institución de crédito.

En los últimos tiempos, ha rebasado esa función propia tomando iniciativas en varios terrenos.

La decisión de crear una comisión que hubiese estado llamada a orientar el proceso de integración física de la América Latina, tomada al calor de un discurso del Presidente Johnson, lo arrastró empero a una embarazosa controversia.

La Argentina y México frenaron la iniciativa en una revisión del asunto en la OEA.

Los proponentes consideran que el Banco ha alcanzado un alto nivel de eficiencia como órgano de crédito y que los arreglos que proponen le permitirán concentrarse aún más en esa importante misión.

En Vietnam

Aliados se preparan para nuevos ataques comunistas

SAIGON, 19 (AP) La rápida ofensiva comunista disminuyó hoy en la provincia de Tay Ninh a lo largo de la frontera camboyana, pero los jefes aliados se prepararon para nuevos y fuertes ataques.

Los asaltos comunistas del fin de semana contra 10 bases aliadas y la intensa lucha en la ciudad de Tan Tay Ninh acabaron con las esperanzas de que acaso el mando norvietnamita estaba reduciendo la intensidad de los combates en la guerra para intentar realizar algún progreso en las conversaciones de paz de París.

Algunos informantes dijeron que las provincias de Long An y Go Cong al sur de Saigon pudieran ser los principales objetivos de otro ataque importante. Los informes confidenciales indicaron que el enemigo se proponía usar nuevas armas, incluyendo cohetes más potentes.

Los círculos oficiales en Saigón dijeron que la capital estaba "tranquila" en cierta forma anómala sin haberse señalado ataques terroristas o actividad de reclutamiento del Vietcong en la pasada semana. Pero las tropas y la policía en la ciudad continuaban en estado de alerta.

Se informó hoy de escaramuzas dispersas a través del país, pero el enemigo pareció tratar de evitar un contacto de importancia. Las fuerzas aliadas continuaron su avance en torno a la ciudad de Tay Ninh en busca de los regulares norvietnameses que se deslizaron al exterior a través de un cerco de tanques después de la lucha empeñada en dicha capital provincial ayer y hoy.

El corresponsal de la AP John Lengel informó que una columna norteamericana blindada fue hostilizada por la artillería enemiga y sufrieron averias un tanque y un transporte de personal, no hubo informes de bajas.

Lengel dijo que todas las unidades de los E. U. junto a Tay Ninh se hallaban en estado de inmediata alerta. La artillería siguió disparando contra parajes sospechosos y helicópteros artillados patrullaron el cielo alumbrado con Bengalas en busca del enemigo que huía.

Desde el punto de vista militar, los combates de Tay Ninh parecieron ser una victoria aliada. Más de 200 soldados enemigos resultaron muertos en los dos días de lucha a 70 kilómetros al noroeste de Saigón.

Acción Popular y Democracia Cristiana realizarían una nueva alianza en Perú

LIMA, 20 (Inter Press Servi-)- El Secretario General y candato presidencial de Acción Popular, Edgardo Seoane, cree posi- e una nueva alianza entre su partido y la Democracia Cristiana, forzada "por los sectores de la quierda no subordinados a consignas extranjeras".

Seoane señaló que no considera e existan "dificultades insalvaes que hagan imposible una alianza con la Democracia Cristiana" subrayó las coincidencias que esten en los idearios de ambos rtidos que posibilitaron y ante establecimiento de una alianza e gobernó durante cuatro años el rú.

El líder populista se refirió mbién a la posibilidad de un arreamiento con los partidos marstas "que sean profundamente cionalistas como nosotros".

Después de descartar enfáticaente la posibilidad de un acuerdo electoral entre su partido y el PRA ("no podemos correr el riesgo de pactar con un partido que no ha sido ni siquiera fiel a sus propios principios ni a la doctrina que le dio origen") Seoane señaló que su organización hasta el momento no ha iniciado gestión alguna para el establecimiento de un pacto con el Partido Comunista peruano, ni con la Democracia Cristiana.

Entrevistado en un programa radial para una cadena de radioemisoras, Seoane sostuvo que el Perú afrontaba los riesgos de una posible revolución violenta: "los síntomas casi son palpables para todos los que estamos cerca de la realidad", señaló, refiriéndose a las invasiones de tierras en la costa por los pobladores de los barrios marginales y en la sierra por los campesinos, así como "la falta de medios económicos en un importante sector de la población".

"Muchos creen que hablar de revolución violenta es un poco lírico y no aceptan la verdad de este peligro", advirtió.

La candidatura de Seoane está respaldada por el sector de su partido conocido como "termocéfalo" ala izquierdista del populismo, que parece dominar tranquilamente la maquinaria orgánica del partido pero cuya fuerza electoral es aún incógnita, pues el distanciamiento con el jefe nato de Acción Popular, el Presidente Fernando Belaunde Terry, puede haber debilitado significativamente su atractivo ante las masas.

Por otro lado, la crisis económica producida por la devaluación monetaria, y que se refleja implacablemente en el alza del costo de vida, ha debilitado bastante la imagen del Ejecutivo y por ende al partido oficial.

En cuanto a la posibilidad de un acuerdo electoral con la Democracia Cristiana, algunos comentaristas no ven mucho entusiasmo en esta última organización, pues la DC está desarrollando una línea de oposición.

COTIZACIONES MONETARIAS

Cotizaciones monetarias del día de ayer proporcionadas por la Casa de Cambios "La Paz" ubicada en la calle Bueno No. 285 Teléfono 2-4849.

		Compra	Venta
1 Dolar (Cheque Bancario)	$b.	11.875	12.10
1 Libra Esterlina (oro)	$b.	125.--	138.--
1 Escudo	$b.	1.10	1.33
100 Soles	$b.	24.--	29.--
1000 Cruceiros	$b.	3.10	3.50
1000 Pesos Argentinos	$b.	33.--	36.50

La Paz, 21 de Agosto de 1968

Empresa Nacional de Ferrocarriles

Provisión de verduras para atención distrito Tupiza

Convocatoria Nº P 6/68

La Empresa Nacional de Ferrocarriles, invita a todos los comerciantes que tengan interés en proveer Verduras, Aves y Fruta al personal dependiente de la Empresa en el distrito de Tupiza

Las condiciones y demás especificaciones están a disposición de los interesados en la Sección Adquisiciones, calle Indaburu No. 1236, esq. Bolívar, Casilla No. 428 La Paz.

La Paz, agosto de 1968.

GERENTE GENERAL.

Universidad Mayor de "San Andrés"

Departamento de Publicaciones

COMUNICA A LOS SEÑORES ABOGADOS E INTERESADOS QUE SE ENCUENTRA EN VENTA LA REVISTA "ANALES DE LEGISLACION BOLIVIANA" AL PRECIO DE $bs. 10,oo EL EJEMPLAR EN NUESTRA SECCION DEL TESORO UNIVERSITARIO (2o. P.) DE ACUERDO AL SIGUIENTE DETALLE:

No.	14	de	Mayo	a	Agosto
	15	"	Septiembre	"	Diciembre
"	16	"	Enero	"	Marzo
"	18	"	Julio	"	Septiembre
"	19	"	Octubre	"	Diciembre
"	21	"	Abril	"	Junio
"	22	"	Julio	"	Septiembre
"	23	"	Octubre	"	Diciembre
"	24	"	Enero	"	Marzo
"	25	"	Abril	"	Junio
"	26	"	Julio	"	Septiembre
"	27	"	Octubre	"	Diciembre
"	28	"	Enero	"	Marzo
"	29	"	Abril	"	Junio
"	30	"	Julio	"	Septiembre
"	31	"	Octubre	"	Diciembre
"	32	"	Enero	"	Marzo
"	33	"	Abril	"	Junio
"	34	"	Julio	"	Septiembre
"	35	"	Octubre	"	Diciembre
"	36	"	Enero	"	Marzo
"	37	"	Abril	"	Junio
"	38	"	Julio	"	Septiembre
"	39	"	Octubre	"	Diciembre
"	40	"	Enero	"	Marzo
"	41	"	Abril	"	Junio
"	42	"	Julio	"	Septiembre
"	43	"	Octubre	"	Diciembre
"	44	"	Enero	"	Marzo
"	45	"	Abril	"	Junio
"	46	"	Julio	"	Septiembre
"	47	"	Octubre	"	Diciembre

La Paz, 29 Julio 1.968

COBOCE

COOPERATIVA BOLIVIANA DE CEMENTO

COOPERATIVA BOLIVIANA DE CEMENTO LTDA.
COBOCE

Próximamente iniciará la instalación de la Primera fábrica de Cemento del pueblo boliviano en la región de IRPA IRPA

Las acciones se venden a $b. 200.- con cómodos pagos mensuales en nuestras

Agencias.

CASA DE CAMBIOS LA PAZ
Calle Bueno Nº 285
Casilla " 2026
Teléfono " 24849

LIBRERIA DON BOSCO
Av. 16 de Julio Nº 1899
Casilla " 204
Teléfonos 22191 - 26727

En Cochabamba: Baptista N°. 5968, Casilla 521 y Teléfono 5981

a precios rebajados

y con amplias FACILIDADES DE PAGO

RCA VICTOR

· Grabadoras · Amplificadores
· Tocadiscos · Parlantes

RCA

VICTOR • LA MAS ALTA CALIDAD EN SONIDO

SOCIEDAD ANONIMA COMERCIAL INDUSTRIAL

s.a.c.i.

MGAVI 1052

PRESENCIA

DIRECTOR HUASCAR CAJIAS KAUFFMANN
CO-DIRECTOR ALBERTO BAILEY GUTIERREZ
GERENTE JUAN MARTINEZ CALDERON

Un experimento que no se ha realizado en Bolivia

En Bolivia, se han realizado muchos experimentos en el campo político, social y económico. Hemos ido del conservadorismo más reaccionario a los actos revolucionarios más novedosos; de las dictaduras en que el presidente de la república era todo, hasta gobiernos amorfos en que mandaban todos y apenas obedecía alguien. Se han intentado desde represiones de todo tipo, a fin de conservar el orden y, sobre todo, el lugar que ocupaban las autoridades, hasta revoluciones y conspiraciones permanentes, basadas siempre o casi siempre, en los errores y atropellos cometidos por las autoridades. Se han formado gobiernos militares y antimilitares.

Lo que todavía no se ha realizado en Bolivia es lo que debió hacerse desde el primer momento, gobernar estrictamente de acuerdo a las instituciones jurídicas y hacer, con igual estrictez, que ellas fueran respetadas por quienes actúan desde fuera del gobierno. Tampoco los opositores, al menos como regla, han desenvuelto permanentemente sus actividades dentro de los marcos del derecho.

No queremos afirmar que no haya habido gobiernos que iniciaron sus funciones con buena voluntad. Los ha habido. Pero pronto, ante las dificultades con que tropezaban, comenzaron todos, en mayor o menor grado, a incurrir en atropellos a las instituciones jurídicas. Es corriente que se empiece con detenciones arbitrarias, con el desconocimiento de algunas garantías y después llegue a hacer de la arbitrariedad una costumbre. Como justificativo se suelen invocar los altos intereses de la patria, como si ésta pudiera ser salvada sólo a través de atropellos. Se arguye que los altos intereses nacionales sólo pueden ser resguardados con medidas extraordinarias. Para evitar, tropiezos desagradables, se compromete al Poder Legislativo y al Judicial; se dan torcidas interpretaciones a las leyes; se las vulnera de frente -qué criminal uso se ha dado a la sabia expresión: salus populi suprema lex- y por medio de subterfugios tendentes a salvar la fachada. Ha sido lo corriente que, ante casos de evidentes delitos de tipo político, se haya preferido una detención ilegal de algunos meses, a una sentencia legal y correcta, a varios años de prisión. De ahí surge una de las razones de la desconfianza por nuestras instituciones, del desprestigio de la justicia y, de manera inevitable, de la tendencia a combatir al gobierno por medio de conspiraciones y revoluciones, ya que otro camino no queda abierto. De ahí las estrepitosas caídas de gobiernos que habían comenzado siendo sólidos.

Por su lado, es usual que los opositores, amenazados por medidas arbitrarias, invoquen en su defensa a las instituciones. Pero tales invocaciones no impiden el cometer delitos contra el orden constituido; no evitan el que los unos día, desde el llano, invocaron la Constitución y las leyes, las pisoteen cuando se hallan en el gobierno. Más de una vez, las supuestas inclinaciones institucionalistas son sospechosas de raíz, porque son manifestadas por quienes se acuerdan de ellas sólo cuando han vuelto a la oposición, después de haberlas olvidado cuando se encontraron en el gobierno.

Entre tanto, nuestra vida pública marcha de tumbo en tumbo. La violencia sistemática es recurso de todos los días. Los ciudadanos no pueden vivir tranquilos. Los opositores han de dormir con un ojo abierto para huir ante los agentes gubernamentales; las autoridades viven en perpetua sospecha, no siempre seguras de si al día siguiente irán a sus oficinas, a una cárcel o al exilio.

Todo ello sucede porque no ha habido todavía quien, a lo largo de todo su mandato, se haya decidido a hacer el experimento de ceñir su conducta sólo a las instituciones, quien haya tenido confianza en que las leyes son suficiente garantía para la estabilidad de cualquier gobierno y en que el respeto de las instituciones en la mejor defensa del prestigio oficial. No ha habido quien, en toda circunstancia, haya preferido el camino del derecho al de los hechos.

Ese experimento está todavía por ser llevado a cabo, ¿Quién será el que merezca la eterna gratitud del pueblo, al llevarlo a cabo, sin claudicaciones?.

LA CARTA DEL DIA

Fábrica incomparable

A mis lectores:

"La Corporación Minera de Bolivia se ha convertido en una incomparable fábrica de silicosos", acaba de afirmar el segundo seminario médico de la Caja Nacional de Seguridad Social.

Los términos que usan los médicos en su análisis de la salud ocupacional en el país, son elocuentes. Porque se trata de especialistas en la materia y porque pertenecen a una entidad gubernamental.

A estos médicos seguramente se los va a llamar intrigantes, mentirosos, politiqueros, como a todo el que protesta por el estado infra-humano en que Comibol obliga a vivir y trabajar a los mineros.

Dicen los médicos que en Comibol las condiciones de los trabajadores "son pésimas" en los capítulos de vivienda, trabajo, alimentación, educación y seguridad industrial.

Afirman que los índices de enfermedad en las minas nacionalizadas son "desoladores".

Sostienen que los riesgos de enfermedad no son meros riesgos sino "consecuencias seguras y fatales", dadas las condiciones de vida que se imponen a la clase minera.

Revelan que el 88,5 por ciento de los rentistas por riesgos profesionales, cayeron en ese estado por los sistemas de trabajo que usa Comibol.

Denuncian que Comibol, lejos de poner remedio a esta situación, "con espíritu mercantilista crea incentivos que fuerzan el trabajo, acelerando la destrucción física de los hombres".

Expresan que en los últimos años un 66 por ciento de los mineros de Comibol que presentaron solicitudes de enfermedad profesional, resultaron ser silicosos agudos.

Dan cifras alarmantes sobre mortalidad en los distritos mineros.

Y con todo ello nos han dado apenas un pálido reflejo de lo que es la sub-vida de los trabajadores y sus familias, obligados muchos por el hambre, a optar por trabajos peligrosos e inhumanos que inevitablemente los convierten en inválidos en plena juventud, sometidos a un estado policial, amenazados de diversas maneras, engañados en sus pagos, silenciados cuando protestan.

Esa es la infamia que está ante el país mientras los altos hombres de Comibol viven como millonarios.

Los saluda
XAVIER

LA POLITICA HOY

EL CASO ARGUEDAS sigue siendo objeto de debate desde diversos ángulos. Primero porque las opiniones siguen divididas en cuanto a la calificación de su conducta. Mientras unos siguen pensando que no le cabe otra cosa que la máxima severidad, otros consideran que Arguedas ha tomado el camino de romper sus malos pasos, delatar cosas muy graves que el país debe conocer y someterse a la justicia voluntariamente.

EL OTRO ASUNTO que está sin resolverse es el del tribunal que debe juzgarlo. Resulta difícil probar que Arguedas deba ir a un tribunal militar y fácil demostrar que le corresponde al Congreso conocer el caso.

ESTAS DOS cosas y la maraña de matices que hay en ambas, hacen olvidar el fondo de la cuestión.

PORQUE SEA cual fuere el veredicto que a la larga se dé sobre la conducta de Arguedas desde que era subsecretario hasta que regresó al país el sábado, existe un punto importante que no se puede olvidar.

ARGUEDAS ha planteado una situación abominable en cuanto a ingerencia extranjera en nuestros asuntos para frustrar gestiones crediticias, para espiar gentes, para torturarlas, para dirigir cuestiones bolivianas, para imponer puntos de vista, para disponer de la política boliviana.

Y SIN DESCUIDAR la clarificación de los otros puntos, hay que insistir en la necesidad de que todo esto quede claro y quede terminado.

ES EVIDENTE que muchos puntos concretos de su declaración están todavía sin quedar probados o sin convencer del todo. Pero es igualmente evidente que la denuncia grande, el tema de fondo, lo central es grave y es claro.

EN ESE SENTIDO, es ilustrativo y ejemplarizador para nuestro país y para los demás países de América latina.

EL EJECUTIVO, el Congreso, los tribunales, la prensa, la Universidad, la Policía, otras instituciones, tienen que propiciar y con eficacia, una aclaración y una reparación de los males que el país estaba sufriendo en ese terreno sin saberlo. Y lo ha sabido porque Arguedas lo ha dicho.

NADIE PROPICIA que Arguedas quede sin sanción por lo que la justicia encuentre punible. De ninguna manera. Pero nadie debe olvidar el contenido de sus denuncias. Ellas deben ser aclaradas, probadas, investigadas y tenidas en cuenta.

POLITICUS

Agencias Despachadoras de Aduanas

Por EDMUNDO ANAYA F.

Algunos organismos gubernamentales emiten resoluciones o disposiciones de carácter general, sin previo estudio y análisis y sin prever los efectos positivos o negativos en su aplicación; y, como tales, pueden a veces, ser repulsadas por el público por no estar ajustadas a las realidades prácticas en las que se desenvuelven las diversas actividades del país. Siendo así que, muchas de esas piezas oficiales, no siempre bien concebidas o de forzada interpretación del espíritu de las leyes, nacen y mueren automáticamente por su inaplicabilidad o inoperancia, pasando a parar a los voluminosos archivos nacionales.

Por principio, en todo Estado científicamente organizado, se da a conocer previamente a la crítica del consenso público, las intenciones, motivaciones y proyectos de las leyes u otras resoluciones que han de dictarse, con preferencia cuando se trata de imponer obligaciones tributarias o impositivas que afecten la economía social, para después perfeccionarlas en su concepción y lanzarlas a su promulgación y cumplimiento.

Sensiblemente esa norma no se la practica en Bolivia.

Los organismos técnicos del Ministerio de Hacienda emiten en 12 de Julio pasado la resolución 421/68 imponiendo a las agencias despachadoras de Aduana de la República, la elevación del 100% sobre el monto de fianza o caución, con más la obligación de disponer de un "capital pagado mínimo del quíntuple del monto total de la fianza correspondiente"; lo que quiere decir que las agencias que funcionan en La Paz, Cochabamba y Santa Cruz (catalogadas de primera clase) tendrán que caucionar sus funciones en la suma de $b. 112.000.-- y tener a disposición en sus arcas un capital de $b. 560.000.-- que en total significa $b. 672.000.--

Esa imposición, como era de esperar, ha causado honda repercusión y alarma entre todas las agencias del país, a cuya representación la Cámara Departamental de Agentes Despachadores de esta capital, ha pedido clamorosamente a las autoridades del ramo, la derogatoria de la incontrovertida resolución 421/68, con el fin de evitar el cierre de las agencias y no se deje en cesantía a más de 300 empleados de esta actividad, solamente en La Paz, y un mayor número en los otros departamentos, evitándose de ese modo conflictos sociales sin precedente.

Por las consideraciones antes expuestas, se justifica la derogatoria de la resolución 421/68 y porque, además, no se han efectuado los discernimientos del caso, por lo que caben las observaciones puntualizadas a continuación:

1.- Sólo la Contraloría Gral. de la República tiene peculiares atribuciones conferidas por el Cap. VII de la Ley de la Contraloría de 5 de Mayo de 1928, para imponer fianzas y responsabilidades "contemplando debidamente los intereses de la Hacienda Pública"... "en cuanto se refiere a la intervención de los AUXILIARES del comercio denominados agentes de aduana". De donde se deduce que los organismos de Hacienda se han arrogado indebidas facultades al dictar la resolución 421/68 (Art. 31 de la C.P. del E.).

2.- No se ha interpretado en todo su alcance la función específica de las agencias despachadoras, señalada por el Art. 609 de la Ley Orgánica de Aduanas, y Art. 1o. del Reglamento de la Contraloría de 5 de Febrero de 1935, que dice: "Los Agentes de Aduana son calificados intermediarios en la procuración de asuntos ante la Administración Aduanera, siendo su intervención obligatoria en todos los trámites, de acuerdo con lo que prescribe la Ley Orgánica del ramo".

3.- Interpretada la verdadera función de los agentes, mal puede obligárseles a poner en juego capitales como la de $b. 560.000.--, puesto que no ofician de comerciantes, banqueros, agiotistas, etc. Tampoco no existe ley mercantil que obligue a fijar un determinado "capital pagado mínimo".

4.- Los despachadores de aduana, desde el año 1959, han dejado de ser "agentes de retención" del Fisco, debido a que en las aduanas se han introducido modalidades nuevas en el trámite de las pólizas, cuyos impuestos y derechos son pagados por adelantado al Banco Central de Bolivia, antes de presentarse la póliza al Dep. de Operaciones de la aduana, a los efectos del aforo y despacho y extracción de la mercancía de los recintos de la aduana, operación por la que los agentes cobran comisión sobre el valor CIF de la mercancía.

5.- En lugar de imponerse elevadas fianzas que no consultan con las posibilidades de los agentes. ¿Acaso no sería mejor que los dirigentes del ramo de aduanas implanten un sistema técnico que, a la presentación de la póliza, se efectúe revisión y supervisión definitivas de los impuestos y derechos a sufragarse, sin lugar a posteriores revisiones o rectificaciones mediante notas de cargo?.

6.- La obligatoriedad de una caución de $b. 560.000.-- daría lugar a que los agentes de aduana recarguen en sus planillas un elevado porcentaje de interés sobre ese capital estático en el Banco, recargándose de esa manera el coste de importación de la mercancía y con el consiguiente alza de precios en perjuicio del consumidor del país, resultando el más dañado en sus intereses.

7.- Por otra parte, hay una imposición que sufren los agentes de aduana, y que es necesario poner en claro. La Renta les obliga a presentar balances con todas las formalidades del Código Mercantil, con la exigencia del pago de 25% de impuestos sobre utilidad, catalogándolos como a comerciantes, siendo así que su función es solamente la de servir de auxiliares del Estado en la procuración y trámite en el despacho de las mercancías que se importan al país, siendo procedente que solamente paguen o tributen un porcentaje de sus comisiones cobradas a sus comitentes.

Católicos y protestantes en reunión de prensa

CHICAGO (NA) Cien periodistas de la prensa secular así como de la prensa católica y protestante se reunirán del 12 al 15 de setiembre en su seminario en la Universidad Northwestern para discutir "temas relacionados con el periodismo religioso en la década del 1970".

La conferencia está siendo auspiciada por la Escuela de Periodismo de la Universidad Northwestern, la Escuela de Divinidad de la Universidad de Chicago, el Centro para el Estudio del Hombre en la Sociedad Contemporánea de la Universidad Notre Dame, la Prensa Eclesiástica Asociada, la Asociación de Prensa Católica, la Asociación de Periodistas Religiosos, y la Liga Anti- Difamación del B'nai B'rith de Chicago.

Los cinco oradores principales serán Robert Theobald, socio - economista religioso de Inglaterra; el Dr. Theodore Peterson, decano de la escuela de periodismo de la Universidad de Illinois; el obispo auxiliar James P. Shannon, director epicopal-asistente del servicio noticioso NC de Washington; el R. P. Gregory Baum, O. S. A., director del Centro de Estudios Ecuménicos en el St. Michael's College, de Toronto, Canadá; y Oscar Cohen, director nacional de programas de la Liga Anti - Difamación del B'nai B'rith.

ORIENTACION LABORAL

LAS HUELGAS Y PAROS EN EL SECTOR DE MAESTROS RURALES

Cuando las suspensiones de labores son decretadas con frecuencia y por motivos no graves y cuando con ellas no se consigue el objetivo buscado, tienden a perder eficacia aun entre los mismos trabajadores que acuden a esas medidas de presión.

Eso es lo que se advierte con las huelgas y paros de labores decretados, en algunos departamentos, por los dirigentes sindicales del magisterio.

Hace más de un mes, en Cochabamba, fue decretada una huelga general e indefinida de maestros rurales, a causa del desdoblamiento de la Jefatura Rural de ese departamento.

Después de 30 días de huelga los dirigentes la levantaron sin haber conseguido el objetivo deseado; la revocatoria de la medida por parte del Ministerio de Asuntos Campesinos.

El fracaso de esa huelga ha sido total. Numerosos maestros la han calificado "inútil" y "perjudicial", al expresar su decisión de no participar en otras huelgas decretadas por sus dirigentes.

A esa prolongada e inútil huelga, debe añadirse el paro de labores realizado ayer por los maestros rurales de La Paz. ¿Cuál el motivo? El Ministro de Asuntos Campesinos en una declaración sobre el docentado rural habló de la "exoneración" de maestros rurales.

Los dirigentes de éstos, para "protestar" por esa declaración ministerial no tuvieron inconveniente en disponer la suspensión de labores por 24 horas.

El hecho de que no haya una reglamentación de la huelga para el sector del magisterio, no da derecho a que los dirigentes decreten suspensiones de labores por motivos intrascendentes, perjudicando gravemente la educación de miles de niños que no son culpables de esa declaración ministerial.

Acudir a la huelga y a los paros por motivos insignificantes es abusar de esas medidas de presión.

Por otro lado, parece evidente que los dirigentes del magisterio rural decretan huelgas y paros, prescindiendo de la opinión y pronunciamiento de los maestros de base.

No creo que los estatutos de las organizaciones sindicales de maestros rurales otorguen facultades especiales a los dirigentes para decretar huelgas y paros. Debido a que generalmente son g[illegible] las consecuencias de esas medidas de fuerza, es norma sin[illegible] el pleno pronunciamiento de los trabajadores de base antes de [illegible] decretarlas.

Los dirigentes sindicales del magisterio rural [illegible] de la táctica de elementales procedimientos de[illegible] la conducción sindical ni deben hacer mal uso de [illegible] de presión.

C.A.

Nixon es el partido republicano

Por VICTOR ALBA

WASHINGTON.- La victoria de Nixon no fue una sorpresa, para los sesenta millones de telespectadores que siguieron la votación de la Convención republicana, a las dos de la madrugada, después de una exasperante, interminable jornada de discursos presentando a candidatos cuya existencia tenía por único objeto impedir que Nixon triunfara en la primera votación.

La estrategia de los otros dos aspirantes, Nelson Rockefeller y Ronald Reagan, se basaba, justamente, en conseguir que Nixon no sacara los 667 votos necesarios para obtener la mayoría y que hubiera que ir a más votaciones. Contaban con la tradición, que indica que casi nunca el aspirante que no logra la designación en la primera votación es el finalmente designado. Reagan, con su decisión de última hora de presentarse candato, que no sorprendió a nadie, esperaba atraer los votos del Sur, pero el Sur se mantuvo, en general, leal a Nixon. Rockefeller esperaba que los votos del Este le bastarían para negar a Nixon la mayoría absoluta; pero en el Este urbano Nixon capturó bastantes votos para dejar muy atrás a Rockefeller.

Si sólo se tratara de equidad, no hay duda que Richard Nixon se ganó a pulso la candidatura. Cuando el Partido Republicano estaba deshecho, después de las elecciones de 1964, fue uno de los pocos que siguió viajando, hablando, celebrando reuniones. Durante cuatro años, "trabajó" a los dirigentes locales (que forman el verdadero partido). Y cuando se abrió el período de elecciones primarias, fue el único- una vez el moderado George Romney se retiró-, que se enfrentó a los electores de su partido. Esto le dio una fuerza considerable. Es posible que si Nelson Rockefeller hubiese hecho igual, en vez de vacilar y confiar más en la propaganda que en las primarias, hubiera triunfado. Es posible, pero no seguro.

Porque la convención republicana ha demostrado lo que ya se sospechaba: que Nixon refleja realmente el pensamiento y el humor del partido republicano- no de los electores republicanos necesariamente, sino de los dirigentes y activistas locales-. Muchos personajes del partido estaban por Rockefeller. Pero la base, los militantes la gente de pueblos y barrios, estaba por Nixon. Fue esta base la que dio a Barry Goldwater (el candidato terriblemente derrotado en 1964) la ovación más estruendosa de toda la convención.

-x-

La realidad es indiscutible ya: el partido republicano, juzgándolo por su base, por la gente que trabaja en las campañas, no es un partido conservador moderado, sino que es un partido con un ala mayoritaria conservadora de derechas y un ala conservadora moderada y medio liberal. Rockefeller era el representante del grupo minoritario moderado. Reagan era el reflejo de la minoría reaccionaria. Nixon es el escogido de la masa del partido, de los conservadores de derechas. Lo más curioso es que los viejos del partido y los personajes tienden a ser moderados, y los jóvenes y los segundones tienden a ser reaccionarios o de derechas.

El problema, para Nixon, ahora que ya tiene el apoyo del partido, consiste en conseguir el apoyo de los electores que normalmente votan por los republicanos, el grueso de los cuales suele ser menos conservador y menos de derechas que el partido republicano mismo y con cuyo apoyo contaba Rockefeller. Este, en efecto, basó su campaña en las encuestas de opinión, que mostraban que tenía más posibilidades que Nixon de vencer a un demócrata. Pero para los militantes republicanos, elegir a un republicano moderado o semiliberal equivale a elegir a un elemento ajeno. No sienten ninguna identificación con Rockefeller, por muy republicano que se llame. En el fondo, los militantes republicanos son más dogmáticos, más aferrados a sus principios (por esquemáticos que sean) que los demócratas.

-x-

El partido republicano es minoritario. Para triunfar necesita los votos de gran parte de los electores independientes (es decir, que no pertenecen a ningún partido) y atraerse a la parte más moderada o más descontenta de los electores habitualmente demócratas.

No hay duda de que Rockefeller hubiera conseguido esto mejor que nadie. Muchos de los partidarios del senador demócrata McCarthy hubiera votado por Rockefeller, caso de que su candidato no hubiese triunfado en la convención demócrata de dentro de dos semanas. Y como McCarthy parece condenado a no vencer, y como Humphrey, que parece el vencedor seguro, repugna a muchos liberales, éstos se hubieran en gran número inclinado hacia Rockefeller. Pero no se inclinarán por Nixon, porque hasta el nombre de éste es anatema en los medios liberales norteamericanos.

Sin embargo, no debe olvidarse que Nixon estuvo muy cerca de conseguir más votos que John F. Kennedy, en 1960. Humphrey es menos popular que Kennedy. Los demócratas están en el poder, mientras que los republicanos lo estaban en 1960. En los Estados Unidos, el partido en el poder siempre tiene cierta desventaja. Por tanto, existen posibilidades muy reales de que Nixon logre atraerse a bastantes electores independientes y demócratas (sobre todo el Sur).

De momento, Nixon, cuya ideología personal es el oportunismo, aunque represente a un grupo tan dogmático como los republicanos de derechas, está tomando ya posiciones para tratar de atraerse a negros, pobres, pacifistas. En vez de reclamar, como hace unos meses, el fin de la guerra del Vietnam por medio de mayor acción militar, afirma ahora que la guerra debe acabarse con negociaciones. En vez de confiar únicamente en la policía para mantener el orden y hacer respetar la ley, ha comenzado a hablar de la necesidad de resolver los problemas que causan el desorden. Marcha lenta pero seguramente hacia el centro. Y como las derechas ya no pueden abandonarlo (salvo por los más extremistas, que apoyan al gobernador racista George Wallace), Nixon no perderá los votos reaccionarios, aunque cambie para ganar votos moderados.

Todo esto, para concluir que no es posible descartar- como hasta ahora hacían muchos- la posibilidad de una victoria de Nixon en noviembre - (ALA).

El memorándum Sakharoff y la victoria de Cierna-Na-Tisu

Por E.A. JAUREGUI CUSICANQUI

"Zlatá Praha" (- Praga de Oro) es el epíteto para esa hermosa ciudad, una de las más bellas de Europa, era más que merecido en opinión de Goethe, antes que la ocupación nacista y la dominación comunista le hubieran deparado días grises y casi total abandono de su conservación, durante veinte años de los cincuenta que la república cuenta como nación soberana e independiente. (En octubre de 1918 se proclamó la libertad de las provincias checas y eslovacas a raíz del desmembramiento del imperio austro - húngaro y el 14 de noviembre del mismo año advino la república bajo la presidencia del gran Masaryk).

Después de la reunión de las seis naciones signatarias del Pacto de Varsovia, en la ciudad de Bratislava, corolario de las más importantes celebrada en la confluencia ferrocarrilera de CIERNA -na- TISU, Praga, la "Roma del Norte", la "Ciudad de los Cien Capiteles", ha vivido horas de alborozo, en estos años últimos, tan desusadas. Rodeado de cordial simpatía cuanto de espontánea adhesión y beneplácito popular, que ningún dirigente comunista del pasado recibió, ni pudo esperar, se ha celebrado, un poco "a la burguesa", el que es indiscutible triunfo de Alexander Dubcek.

Las últimas informaciones permiten asegurar que los abanderados de la hoz y el martillo no alcanzaron la victoria prevista como en Hungría, en los luctuosos días de 1956, aún con el fervoroso respaldo de elementos de la vieja escuela stalinista, reacios a ultranza, y entre ellos, muy especialmente, Ulbricht de Alemania Oriental. Y tras los festejos del éxito, se ha producido la visita oficial de Tito, el "primer rebelde" que prestó su apoyo decidido a la causa checoeslovaca. Visita que será seguida por la de Nicolae Ceausescu de Rumania otro entusiasta adherente. El famoso castillo de Hradcany, terminado por la emperatriz María Teresa, donde admiraron el firmamento Copérnico y Tycho Brahe, y en cuyo recinto encuéntrase la catedral de San Vito, continuará luciendo galas de gloriosos días del pasado, en este año auspicioso de las bodas de oro republicanas.

En la hermosa catedral, donde otrora se coronaban los reyes de Bohemia, y en los templos de San Tÿn y del Loretto, los fieles han elevado sus preces por la aurora de un nuevo día... Por el fervor religioso, renacido, estos días también se distinguen de los de tristeza y desconsuelo que to-

(Pasa a la página 11)

Credinform International S.A. de Seguros
Sus aseguradores de Confianza

NOTAS CORTAS DEL CONGRESO EUCARISTICO

BOGOTA, 20 (AP).- Centenares de peregrinos han orado ante la imagen de la Virgen de Fátima, traída aquí de Portugal para el Congreso Internacional Eucarístico.

Los fieles, muchos de ellos inválidos, llegan a la vieja Iglesia de San Bartolomé para rezar ante la estatua traída de la basílica portuguesa. Es la segunda vez que ha salido de Portugal.

Un sacerdote dijo que por lo menos 1.000 personas oran diariamente ante la imagen.

BOGOTA, 20 (AP).- Una pequeña delegación de sacerdotes cubanos que ha llegado para el Congreso Internacional Eucarístico ha pedido a los católicos latinoamericanos que oren por su patria como prueba de que el continente está unido en su busca del progreso y el mantenimiento de la libertad".

Mientras tanto, el Obispo Auxiliar de La Habana, al que el régimen de Castro desterró de Cuba, dijo que la Iglesia Católica es opuesta a toda explotación de los obreros " ya sea por el capitalismo o el comunismo."

Monseñor Eduardo Boza Masvidal, que reside actualmente en Venezuela, dijo a los periodistas que la Iglesia no podría tolerar un régimen despótico que priva a los hombres de sus derechos humanos y religiosos".

BOGOTA, 20 (AP).- Dos jóvenes estudiantes colombianos se las han arreglado para llegar a esta capital en la esperanza de lustrar los zapatos del Papa durante la permanencia del Pontífice aquí. El Papa debe llegar a Bogotá el jueves para asistir al Congreso Eucarístico.

Los muchachos, Guillermo Zuluaga y Guillermo Montoya ganan su subsistencia limpiando calzado. Pintaron sus cajas de cepillos y betún de blanco inmaculado y llegaron a esta capital desde el interior, merced a la ayuda de los automovilistas que los llevaron en sus vehículos en algunos trayectos.

"No esperamos que el Papa nos permita lustrar sus zapatos mientras los lleve puestos, pero nos ofrecemos para ese trabajo cuando sus ayudantes nos lo permitan, dijo Zuluaga a los periodistas.

BOGOTA, 20 (AFP).- Un prelado de las selvas brasileñas que asistirá al Congreso Eucarístico Internacional aquí navega desde hace quince días por el río Amazonas para llegar a Leticia, Colombia, de donde seguirá hacia Bogotá.

Se trata del Arzobispo de Diamantina, Monseñor Geraldo de Provenca Sigeud, quien viaja a bordo de una pequeña embarcación por el mencionado río entre la frontera colombo-brasileña.

BOGOTA, 20 (AF).- El Obispo Auxiliar de Caracas reiteró a su arribo aquí para el Congreso Eucarístico Internacional que constituía pecado el que los católicos emplean [illegible] conceptivos.

"El [illegible] se torna más grave cuando [illegible] persona lo hace a sabiendas de que el magisterio de la Iglesia dice que esos actos van contra la moral cristiana", declaró Mons. Luis Henriquez.

Agregó que con el apoyo de los gobiernos y la iniciativa privada "el continente tiene magníficas posibilidades para llegar a un desarrollo completo y más justo para todos".

BOGOTA, 20 (AP).- Los comerciantes que se aprestaban para un periodo de grandes ventas durante el Congreso Eucarístico se quejan ahora de poca actividad.

Más de 14.000 extranjeros y colombianos del interior están aquí pero los negocios están vacíos. Aún los limpiabotas se quejan de poco comercio.

La razón: la mayoría de los visitantes son sacerdotes y monjas y peregrinos que no pueden gastar en recuerdos y otros objetos. Además los bogotanos prefieren alejarse del centro que está lleno de visitantes del extranjero y el interior.

Muchos sectores a lo largo de la carrera séptima (Séptima Avenida), principal centro de negocios, muestran precios en pesos.

Houston, 20 (AP).- María Giannaris, de cinco años de edad, es vista en el lecho recobrándose del trasplante cardíaco en Houston, Texas, el lunes. María recibió el corazón de un niño de 11 años de edad, el domingo. Se dijo que su estado es satisfactorio. (AP RADIOFOTO)

TRASPLANTE DE RIÑON EN CHILE

SANTIAGO DE CHILE, 20 (AP).- Un trasplante de riñón de vivo a vivo, el quinto en el curso de este año, fue realizado exitosamente ayer por un equipo de médicos chilenos.

El receptor fue identificado como Angel Serrano, obrero de 32 años, y la donante fue su hermana Raquel, de 30.

El equipo de ocho cirujanos que realizó la intervención, fue dirigido por el doctor Luis Corvalan, jefe de la cátedra de urología del hospital Salvador de Santiago.

Es el segundo trasplante renal del mismo equipo cirujano. Otros dos realizó el equipo del hospital de la Universidad de Chile, y el quinto lo efectuó en Valparaíso un equipo encabezado por el doctor Jorge Kaplan, quien el 28 de junio de este año realizó el primer trasplante cardíaco en Chile.

Retención de aguas por parte de Brasil provocaría muerte de Cuenca del Plata

Buenos Aires, 20 (AFP). La retención de agua en Brasil, proveniente de ríos internacionales, po provocar la muerte de la Cuenca del Plata y la asfixia de puertos fluviales argentinos, se estim medios navieros de esta capital:

En estas mismas esferas, se sigue con particular interés el avance de los trabajos de repo realizados en territorio brasileño. "En las raíces mismas del sistema fluvial de la Cuenca" que gran Argentina, Bolivia, Brasil, Paraguay y Uruguay.

El temor argentino, ha sido advertido hace ya varios meses por peligrosas bajantes del río Pa en sus 1.800 kilómetros, única vía de acceso al Atlántico para Bolivia y Paraguay.

Técnicos hidrográficos, establecieron de acuerdo a las lluvias caídas en el período del 15 de di bre al 15 de abril último que existe un déficit de 6.000 metros cúbicos por segundo en el cau río Paraná.

Esto representa un [illegible] de nivel inferior de [illegible] pies, en perjuicio de los barcos que deben navegar [illegible] vía fluvial.

Los mismos técnicos [illegible] la posibilidad de que dic de seis mil metros cúbi gundo pueda derivarse [illegible] sobre todo debido a que [illegible] régimen de lluvias.

Las conclusiones a la llegado los expertos es [illegible] tención de aguas se re altura de Jupía, (Brasil) en la presa construida p tral Eléctrica de Urub complejo hidroeléctric to es de novecientos m dólares.

El funcionamiento ec esta gigantesca represa del volumen de agua q almacenar, mediante el total de las compuertas.

Los expertos en la m sideran que la formaci fabuloso lago artificial dar un año y medio.

El temor de las auto que esta situación se durante un estiaje prom que es de esperar que p ner un nivel de rendim mico de la represa tr rá necesario que cier mente las compuertas el volumen de agua que so inferior del Paraná.

El puerto de Buenos A así los de Rosario y estos dos últimos sobr raná, representan el quiles para la economí

Los canales de acc tres puertos cuestan u ra el drago de conser de difícil navegación p des buques cerualer ros. La mayoría de e deben alejar su carga zar sus viajes de tra

El nuevo puerto de res, será construído Antonio, al sur de Sanborombon a 200 k la capital argentina.

Sin embargo, los litoral argentino, rea gestiones para que [illegible] ve una enérgica pro gobierno de Brasil "[illegible] irreparables y recla una solución unilate parte consumada".

Firma que crea Grupo Andino Subregional se efectuará el 18 de diciembre en Bolivia

SANTIAGO DE CHILE, 20 (AP).- El 18 de diciembre próximo se realizará en una solemne reunión especial en La Paz, Bolivia, la firma del tratado que crea el Grupo Subregional Andino, revelaron hoy aquí fuentes informadas.

Dijeron que en principio, Chile, Perú, Bolivia, Ecuador Colombia y Venezuela están de acuerdo en ello".

El ante - proyecto de tratado ya fue redactado en una reunión de representantes de los seis países efectuada en Cartagena. Quedaron pendientes algunas cuestiones menores, para lo cual se efectuará una nueva reunión en un plazo de sesenta días.

La reunión para la firma, proyectada en principio para el 18 de diciembre en La Paz, será a nivel de ministros de relaciones exteriores.

En estos momentos, las cancillerías de los seis países están negociando intensamente los escasos puntos sobre los cuales aún no existe acuerdo, en un esfuerzo por llegar a la segunda reunión de Cartagena con la situación normalizada.

La protección a la industria instalada, los sistemas de votación y la modalidad de institucionalización, son los puntos en que aún existen divergencias.

Pretoria, 20 (AP).- El Primer Ministro sudafricano Balthazar Vorster, derecha, señala al estudiante Neville Curtiz, del Consejo Estudiantil, que trató de entregarle una carta de protesta por la "interferencia del Estado en asuntos universitarios". (AP RADIOFOTO)

Detalles del vuelo que realizará el Papa Paulo VI en su viaje a Bogotá

BOGOTA, 20 (INTER PRESS SERVICE).- Un cheque por 19.310 dólares entregó la tesorería del Vaticano a la empresa colombiana AVIANCA para cancelar el costo de los pasajes del Papa Paulo VI y de 20 miembros de la curia romana, que le acompañarán en su visita a Bogotá.

La compañía en agosto de 1967 había ofrecido gratuitamente una de las siete naves jets, con que opera actualmente líneas domésticas e internacionales, para el viaje de Su Santidad, pero el vaticano rechazó la oferta alegando que es tradición costear los servicios de transporte.

El tiquete del Pontífice está distinguido con el número 1342-442201 y costó mil doscientos dólares, por ser de primera clase y los asignados a su comitiva de veinte personas implicaron cada uno novecientos cinco dólares de erogación, por estar ubicadas las sillas en compartimientos de turistas. La tramitación de los pasajes se hizo por conducto de una agencia de viajes romana, que recibió de AVIANCA una comisión de mil trescientos cincuenta y un dólares, con setenta centavos. Con el Pontífice vienen 59 periodistas, entre ellos dos colombianos, pero en los medios eclesiásticos de Bogotá no se hicieron precisiones sobre si los pasajes son costeados por el Vaticano o los medios de información que ellos representan.

El avión escogido para el vuelo papal Roma - Bogotá - Roma es un jet Boeing 707-320 B, denominado "Sucre", en honor del Mariscal Antonio José de Sucre, segundo Presidente en la historia republicana de BOLIVIA.

La tripulación, totalmente, colombiana, consta de 14 personas al mando del capitán Enrique Fajardo Boada, piloto con 16 mil horas de vuelo, al servicio de AVIANCA hace 23 años y quien en 1954 tuvo cuatro meses de intenso romance con María Félix, a raíz de una visita hecha entonces al país por la actriz mexicana. A última hora se presentó una defección en la nómina de tripulantes con el retiro voluntario del cuarto piloto, Alfredo García Moreno, quién por diferencias personales con el Comandante Fajardo Boada, declinó el honor, estando en Madrid, España, de viaje hacia Roma y es esperado por los ejecutivos de AVIANCA en Bogotá para que presente una excusa razonable.

El avión "Sucre" saldrá de Roma a las 4 de la mañana hora local, y estará aterrizando en el aeropuerto El Dorado de Bogotá, a las 15.00 GMT del día jueves después de 8.380 kilómetros de vuelo, cruzando sobre Algeciras, Barcelona, y Toledo, en España. Fátima, Portugal, Martinica, (posesión francesa en el Atlántico, Caracas y Barinas, en Venezuela y Sogamoso, Colombia.

La diferencia de horario entre Roma y Bogotá hará imprescindible que a bordo de la nave se ofezcan al Papa comida, desayuno y cena. Todos serán alimentos ligeros, conforme a un menú elaborado por recomendación del Vaticano y cuyo contenido fue prohibido revelar.

Paulo VI, durante el viaje, podrá dormir, si lo desea, en una litera especialmente acondicionada y recibirá libros colombianos por si le place leer.

Investigan en Londres denuncias de Arguedas

Londres, 20 (AFP).- El diputado laborista Stan Newens pidió hoy aquí al Primer Ministro Británico Harold Wilson "hiciera toda la luz" acerca de los alegatos según los cuales el ex ministro de gobierno boliviano, A[illegible]nio Arguedas fue interrogado por miembros de la "CIA" durante su estadía en Inglaterra.

La "CIA" es la agencia norteamericana de contraespionaje.

Durante esta estadía (del 27 de julio al 2 de agosto) Newens, presidente del "movimiento por la libertad por las colonias había insistido en balde ante el ministro británico del interior para estar seguro de que ninguna presión era ejercida sobre el ex-ministro boliviano que le impidiera decidir libremente de sus pasos.

La intervención del diputado laborista fue motivada por declaraciones del propio Arguedas quien a su llegada a La Paz afirmó haber sido interrogado por la "CIA" en una "residencia lejos de los indiscretos" En Richmond Hill, cerca de Londres.

PDTE. CHECOSLOVACO SE REUNIO CON SEIS OBISPOS CATOLICOS

PRAGA, 20 (AP).- El presidente Ludvik Svoboda se entrevistó por una hora con seis obispos católicos checos y eslovacos en la primera reunión de esa clase desde que los comunistas tomaron el poder en 1948.

Al informar de la reunión en el Castillo de Hradcany, ayer, la agencia noticiosa oficial C.T.K. dijo que se celebró para considerar la cooperación entre el Estado y la Iglesia Católica Romana".

Añadió que el obispo Karel Skoupy, de Brno, que encabezó la delegación, aseguró a Sbovoda que la Iglesia "contribuirá eficazmente a los esfuerzos del pueblo checoslovaco en el desarrollo y progreso del país".

Aprobaron propuestas para convert[illegible] Checoslovaquia en una "federación d[illegible]

PRAGA, 20 (AP).- El Presidium del Consejo Nacional Checoslovaco aprobó propuestas para convertir a Checoslovaquia en una "federación dual" de checos y eslovacos, pero por mayoría de votos rechazó una moción para establecer un estado de tres partes.

La agencia checoslovaca C.T.K. dijo hoy que el acto constitucional para una nueva federación será endorsado por el Parlamento en una sesión el 15 de octubre de 1968.

Los detalles de la federación fueron elaborados por una comisión gubernativa especializada y ya fueron discutidos por el gobierno, dijo el informe de la C.T.K.

Checoslovaquia está formada por unas dos terceras partes de checos y una tercera parte de eslovacos. La sugestión de una federación de tres p[illegible] cha por el comité reg[illegible] ravia del Sur, pres[illegible] con el fin de establ[illegible] deración de Bohemia Eslovaquia.

El Presidium dijo q[illegible] que algunas de las s[illegible] Moravia del Sur se[illegible] que las tomará en c[illegible] solver cuestiones co[illegible] federación.

Acabamos de recibir

GAS REFRIGERANTE Nº 12

GARRAFAS DE 61 KILOS

ESPECIAL PARA REFRIGERACION

PRECIOS SIN COMPETENCIA

Ventas: INTERMACO AV. MONTES 650

MAQUINA COMBINADA PARA CARPINTERIA

MARCA

BÄUERLE

• PROCEDENCIA ALEMANA •

DE SIERRA CIRCULAR FRESADORA Y BARRENADORA PARA AGUJEROS LARGOS

EN CADA FASE DE OPERACION LA MISMA PRECISION

HANSA LTDA. SECCION TECNICA Tels. 25219-128.36-23668

RECORDAMOS

A LOS PROPIETARIOS DE AUTOMOVILES, VAGONETAS, JEEPS Y CAMIONETAS PARTICULARES,

QUE EL PLAZO PARA CAMBIO DE PLACAS

VENCE EL 23 DE AGOSTO

NO SE HAGA PASIBLE A SANCIONES

Dirección General de la Renta Interna

Comité de Intereses de Chuquisaca

Sucre, 20 PRESENCIA.- En una ceremonia solemne fue posesionado el directorio del Comité de Intereses de Chuquisaca. El acto se cumplió en el Paraninfo Universitario.

Los principales oradores coincidieron en señalar la importancia del momento, porque se ha logrado la unidad de las representaciones de la Capital y las provincias.

Los integrantes del nuevo directorio son: Presidente, Hugo Poppe Entrambasaguas; Primer Vicepresidente, César Tito Meléan; Segundo Vicepresidente, Javier Flores; Secretario General Mariano Arnieta. Delegados de las instituciones de Sucre: Antonio Abuawad, FUL; Claudio Mendoza, Fabril; Roberto Sandoval, Gremiales; Francisco Calizaya, Ferroviarios. Delegados de provincias: Dolly de Mendoza, Ninfa de Buezo, Enrique Cuellar y Simón Moya.

Arriba, los dirigentes del comité cívico acompañados del Rector, Vicerrector y el Fiscal General de la República. El Presidente del Comité de Intereses, terceros de la izquierda.

Nuevo Alcalde en Tarija

Tarija, 20 PRESENCIA.- El Capitán de Aviación Ariel Coca ha sido posesionado como alcalde Municipal en reemplazo de Lísimaco López cumpliendo instrucciones del Gobierno.

En conferencia de prensa, la nueva autoridad señaló que pondrá al servicio de su tierra y de los intereses de Tarija su máximo sacrificio a fin de coadyugar a la solución de importantes problemas que aquejan a este distrito. Se refirió a la falta de agua potable a necesidad de ampliar la red de alcantarillado y teléfonos automáticos.

Afirmó que realizará una administración de puertas abiertas, concediendo todas las facilidades para que la Prensa fiscalice todos sus actos.

VIRGEN DE CHAGUAYA

Como todos los años, cientos de peregrinos y turistas van al santuario de la Virgen de Chaguaya de este distrito y de la República Argentina, los fieles se dirigen por todo medio de locomoción para honrar a la milagrosa Virgen.

Delegación estudiantil reclama construcción de local escolar

ORURO 20 (PRESENCIA).- Una comisión del colegio "Antonio José de Sáinz", se ausentó a La Paz, presidida por su Director Enrique Cueto, con el propósito de reclamar la pronta construcción del local propio para dicho colegio.

La comisión, está integrada, además, por el profesor Escolástico Rocha miembro del Comité Pro Construcción del local; el señor Wenceslao Carvajal, representante de los Padres de Familia del establecimiento; y el alumno Ponciano Jiménez, Presidente del Centro de Estudiantes del plantel.

El colegio, desde su fundación se encuentra sin local, propio debiendo pasar clases en otros locales, lo que motivó, el pasado año, violentas manifestaciones del estudiantado.

Tanto los profesores, como los alumnos, han advertido que si no se inician los trabajos en el lote que tienen, asumirán actitudes radicales para obligar a las autoridades a atender su pedido.

CONTRARIO A INTERVENCION

ORURO 20 (PRESENCIA) Raúl Menacho, alto dirigente de la Confederación Nacional de Padres de Familia, ha manifestado a la prensa local, que dicha entidad es contraria a cualquier intervención que se pretenda hacer contra las Universidades.

Dijo que los actuales problemas surgidos entre estudiantes y autoridades gubernamentales, es reflejo de la opresión económica en que vive la ciudadanía afirmó que, en fecha próxima se pedirá una audiencia con el Presidente de la República, para formularle sugerencias que puedan servir de base para solucionar el citado conflicto.

Asistencia de alimentos a campesinos

ORURO, 20 (PRESENCIA).- Alrededor de trescientas familias campesinas del Norte de Potosí, recibirán su acostumbrada ración mensual de alimentos, dentro del programa de Ayuda y Rehabilitación Rural, patrocinada por la Organización de Naciones Unidas.

Los campesinos beneficiados cumplen trabajos de bien colectivo. En la provincia Charcas, de Potosí, actualmente se hallan construyendo un camino que comunicará a la región de Chiru, con la población de San Pedro de Buena Vista. Los alimento consisten en leche, frijoles, aceite, harina y sardinas

En la provincia Carangas, Oruro, igualmente, recibirán estos alimentos que proporciona el referido programa desde Octubre del pasado año; los campesinos construyen otro camino entre Corque y Toledo, una distancia de alrededor de 20 kilómetros.

Las mismas raciones se están distribuyendo a los campesinos de Toledo que están trabajando en la apertura de un canal de riego y abrevadero para los ganados, entre el río Desaguadero y Matahuasi.

Los alimentos son proporcionados por Canadá, Alemania Occidental y Suecia. Los campesinos para hacerse acreedores a estas raciones, deben cumplir un mínimo de 12 jornales.

El ingeniero Fernández Rodríguez, expresó que existe entusiasmo por parte de los campesinos beneficiados, para desarrollar planes de bien colectivo que contribuyen al progreso de sus comunidades.

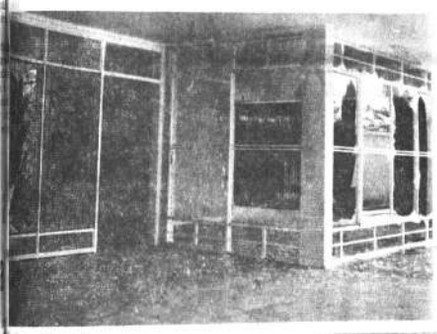

Atentados terroristas en S. Cruz

Santa Cruz, 20 (PRESENCIA).- Continúa sin esclarecerse los tres atentados terroristas que se produjeron en esta ciudad en horas de la madrugada del sábado. Según se informó en el DIC, los terroristas habrían utilizado motocicletas para movilizarse y llevar a cabo un cometido. Minutos antes de la explosión en la librería "Cruz del Sur" de propiedad del Prefecto coronel Felix Moreno. De acuerdo a las declaraciones de testigos, dos personas en motocicleta rondaban las inmediaciones. Informes similares se lograron en los lugares de los otros dos atentados, los domicilios del Fiscal Mariano Saucedo y del ciudadano Oscar Barbery. En la composición, en la parte superior, una vista de los destrozos que causó la explosión de dinamita en el inmueble del Fiscal del Distrito. Abajo- Donde antes se encontraban viviendas de motacú y venesta, de humildes familias en el barrio Villa San Luis, ahora son ruinas a causa de un incendio que consumió las rústicas casas. Las llamas destruyeron tres viviendas y las autoridades atribuyen el desastre a los terroristas. (FOTO NIRKA).

Tablilla de la Corte Suprema

Sucre, 20 PRESENCIA.- En la Corte Suprema de Justicia se ha informado la consideración de las siguientes causas:

POTOSI-Rafael Revollo c/ La Universidad "Tomás Frías", pago de indemnización por retiro voluntario. Ingresó a la Corte Suprema en 30-V-68. Devuelto por la Fiscalía General en 29-VII-68.

LA PAZ- Caja de Seguro Social de Ferroviarios c/ Ferrocarril Machacamarca- Uncía (COMIBOL), cobro de pesos por mayor costo de asignaciones familiares. Ingresó a la Corte Suprema en 4-VII-68. Devuelto por la Fiscalía General en 19-VII-68.

LA PAZ- J. Humberto Vásquez c/ Banco Minero de Bolivia, cobro de beneficios sociales por despido (falta de personería del Banco). Ingresó a la Corte Suprema en 28-VI-68. Devuelto por la Fiscalía General en 19-VII-68.

LA PAZ- Adela C. v. de Puña Calderón, Celina C. de Antezana c/ Guillermo Guzmán Mosqueira y Julio César Rodríguez, denuncia de caducidad "SAN JOSE". Ingresó a la Corte Suprema en 30-V-68. Devuelto por la Fiscalía General en 10-VIII-68.

POTOSI- Corporación Minera de Bolivia c/ La Empresa Minera "LUKO GRANDE", denuncia de caducidad. Ingresó a la Corte Suprema en 30-V-68. Devuelto por la Fiscalía General en 13-VIII-68.- "DEMASIAS KAISER.

Inaugurarán tres escuelas rurales

ORURO 20 (PRESENCIA) El Sábado próximo serán inauguradas tres nuevas escuelas rurales en las localidades de Tauca, Playa Verde y Salle. Según se dijo en la Jefatura de Educación Fundamental, en esas regiones existe bastante población en edad escolar, que no puede asistir a otros centros educacionales, debido especialmente al factor distancia.

A la ceremonia de inauguración han sido invitadas las autoridades departamentales, también estarán presentes autoridades del Ministerio de Asuntos Campesinos.

ACLARACION

ORURO 20 (PRESENCIA).- Miembros de las iglesias cristianas evangélicas, han rechazado la noticia publicada en la prensa local en sentido de que en uno de sus templos provinciales se leyó desde el púlpito el diario del "Che" Guevara, más concretamente por parte de uno de los detenidos residenciados en esos lugares.

SOCONAL
CONSTRUYE PARA UD.

EDIFICIO
"HERRMANN"
PLAZA VENEZUELA

45%
VENDIDO

* EDIFICIO DE PRIMERA CATEGORIA
* OFICINAS CON SERVICIO SANITARIO PRIVADO
* CALEFACCION Y AGUA CALIENTE
* FACHADAS Y VENTANAS DE ALUMINIO ANODIZADO
* ASCENSORES RAPIDOS DE GRAN CAPACIDAD
* INCINERACION DE BASURA
* GRUPO ELECTROGENO DE EMERGENCIA

Precios a partir de U$ 6.000
construcción a iniciarse en septiembre

CONSTRUCCION
YA INICIADA

EDIFICIO
"FLORIDA"
Av. 6 de Agosto esq. R. Gutiérrez

65%
VENDIDO

* DEPARTAMENTOS DE 4 Y 3 DORMITORIOS
* CALEFACCION CENTRAL
* GRUPO GENERADOR DE EMERGENCIA
* VISTA PANORAMICA EN EL MEJOR BARRIO DE LA CIUDAD
* 2 CUARTOS DE BAÑO PRINCIPALES
* TOILETTE VISITAS
* GRAN SALON DE FIESTAS
* GARAJES
* TIENDAS PARA RENTA DEL EDIFICIO

EDIFICIO
"INDIANA"
Av. 6 de Agosto esq. Aspiazu

65%
VENDIDO

* DEPARTAMENTOS DE 1 Y 2 DORMITORIOS
* 2 ASCENSORES
* INCINERACION DE BASURA
* GARAJES
* TIENDA PARA RENTA DEL EDIFICIO
* PRECIOS A PARTIR DE us$ 6.000
* TODOS LOS DEPARTAMENTOS DE 2 DORMITORIOS CON FRENTE A LA Av. 6 de Agosto.

CONSTRUCCION
YA INICIADA

INFORMES

CALLE COLON Nº 282
5º PISO - Of. 502
Tels. 23242 y 22186

ARQUITECTOS

LUIS ITURRALDE
ALBERTO ITURRALDE
Colaborador: RUBEN GUAYER WANDERLEY
Cálculos: Ing. DAN PROTOPOPESCU

Sindicato de la Prensa pide a Barrientos explicación sobre ingerencia de CIA en Bolivia

También exige a Arguedas que pruebe acusaciones contra periodistas y que individualice a supuestos agentes.

El Sindicato de la Prensa de La Paz ha emitido la siguiente declaración:

El Sindicato de Trabajadores de la Prensa de La Paz, a raíz de las revelaciones y denuncias hechas por el ex-Ministro de Gobierno, Antonio Arguedas Mendieta, sobre la ingerencia en Bolivia de la Agencia Central de Inteligencia de los Estados Unidos (CIA) y la supuesta complicidad de algunos periodistas en la mencionada organización de espionaje, juzga su deber hacer públicos los siguientes aspectos:

PRIMERO.- La ingerencia de la CIA, como ha sido denunciada por el ex-Ministro Arguedas, constituye una flagrante violación de la soberanía e independencia de la patria. Por ello emplazamos al Presidente de la República, Gral. René Barrientos Ortuño, a que explique la intromisión de agentes extranjeros en los organismos del Estado y la expulsión del territorio nacional de los mencionados agentes.

SEGUNDO.- El Sr. Arguedas sindicó a un grupo de periodistas de trabajar al servicio de la CIA; identificó a un corresponsal de prensa extranjera como colaborador de esa organización; y, finalmente, reveló métodos de desprestigio que se pretendían utilizar contra un columnista nacional.

Exigimos al señor Antonio Arguedas la individualización del grupo de periodistas que supuestamente trabaja con la CIA; lo emplazamos a probar la acusación contra el referido corresponsal y a que amplíe los detalles relativos a la forma cómo la CIA pretendía desprestigiar a otros periodistas o corromperlos.

TERCERO.- El señor Arguedas debe revelar integralmente la actividad de la CIA en el país a fin de que la patria recupere su soberanía e independencia.

El Sindicato de Trabajadores de la Prensa, dentro del proceso que se seguirá al ex-Ministro Arguedas, concurrirá como parte interesada, a fin de lograr el esclarecimiento total de los puntos anotados.

La Paz, 20 de agosto de 1968

(Fdo) Raúl Rivadeneira Prada, SECRETARIO EJECUTIVO; Marcelo Archondo Palacios, SECRETARIO DE RELACIONES; Andrés Solíz Rada, SECRETARIO DE LIBERTAD DE PRENSA; Humberto Vacaflor Ganam, SECRETARIO DE CONFLICTOS; Isidro Asebey, SECRETARIO DE CULTURA; José Luis Alcázar, SECRETARIO DE HACIENDA; Fernando Romero, SECRETARIO DE REGIMEN INTERNO; Germán Casassa, SECRETARIO DE ACTAS; Felipe Bernal, SECRETARIO DE DEPORTES; Italo Mariaca, REPRESENTANTE A LA F.T.B.

El Ministro de Economía inauguró ayer la Mesa Redonda que debe tratar acerca de las medidas encaminadas a la defensa de la goma, los precios y el sistema de remuneraciones a los siringueros. Dicha Mesa Redonda concluirá hoy su trabajo. Asisten representantes del sector público y del privado.

Se inauguró ayer Mesa Redonda para tratar problemas gomeros

El Ministro de Economía Nacional inauguró ayer en la mañana la Mesa Redonda convocada con el fin de tratar los problemas relacionados con la producción, comercialización e industrialización de la goma. La Mesa Redonda concluirá esta tarde con la aprobación de conclusiones.

Participan representantes del sector público y del privado. Por el primero, están representados los Ministerios de Economía -que auspicia la Mesa Redonda-, Hacienda y Agricultura y la Corporación Boliviana de Fomento. Asisten también representantes nacionales de los distritos gomeros y los de la Asociación de Gomeros y Almendreros, de Laminadora de Goma, S. A., de la Fábrica de Llantas Zimmeri, de Manufacturas Magona, Gomatex, Protebol, Zeller y Cía.

DEFENSA DE LA GOMA

El Ministro de Economía, Ing. Alberto Larrea, al inaugurar la Mesa Redonda, dijo que en época recientemente pasada, ante la demanda de la goma natural motivada por su utilización en escala industrial y, particularmente, para la industria bélica, hubo explotación intensa e irracional sin tomar en cuenta medidas de previsión como la reforestación de las áreas y el descanso periódico al que deben ser sometidos en su explotación los árboles. Señaló que este fenómeno se presentó en nuestras zonas del noroeste, donde empresas extranjeras, en el período comprendido entre la primera y segunda guerras mundiales, efectuaron explotación indiscriminada con fines de exportación y sin dejar beneficios materiales para el país, mucho menos preocuparse del futuro de esa riqueza natural.

OBJETIVOS

El Ministro Larrea señaló los siguientes objetivos de la Mesa Redonda: 1) Analizar los sistemas de explotación y adoptar medidas que eviten el desgaste de los árboles y se proyecte una racional reforestación; 2) medidas para que los siringueros tengan remuneraciones justas, evitando su explotación por el sistema tradicional del intermediario; 3) establecimiento de precios que, a la vez de ser remunerativo para los productores, sean adecuados para soportar los costos de transporte desde los centros productores hasta los consumidores y propendiendo a que dichos precios sean estables; 4) apertura y ampliación del mercado interno, evitando así que el productor esté sujeto a los mercados internacionales cuyos precios son fluctuantes y estimulando el estudio de programas de producción y venta a largo plazo.

COMISIONES

En la primera reunión de Mesa Redonda, se organizaron dos comisiones: de Producción y Política de Precios y de Comercio Nacional e Internacional. Ambas trabajaron ayer activamente y hoy harán conocer sus conclusiones.

Bancarios se solidarizan con estudiantes

Solicitando que el gobierno repare el daño causado y garantice ante el país el respeto de la autonomía universitaria, para que de este manera reine la paz social en el pueblo boliviano, la Confederación Sindical de Trabajadores Bancarios de Bolivia, hizo conocer ayer su solidaridad con los estudiantes de San Andrés.

Un pronunciamiento firmado por los ejecutivos Mario Paz Soldán y Ruperto Ferreira, dice en partes substanciales: "Que la denuncia pública efectuada por los universitarios en sentido de que el Supremo Gobierno estaría por perpetrar la intervención en las casas superiores de estudio, ha motivado que los estudiantes, trabajadores y todo el pueblo se movilice en defensa de dicho postulado de autonomía".

Añade además que "los universitarios y trabajadores han sido apresados y perseguidos por defender dicho principio constitucional y que ello constituye un grave atropello contra sus propios derechos".

Finalizan diciendo que "en mérito a ello se pronuncian públicamente apoyando a los universitarios del país en su lucha por la defensa de los postulados autonomistas, protestando por los atropellos de que han sido víctimas en los últimos días".

SE PROCURARA SUGERIR AL GOBIER MEDIDAS QUE BENEFICIEN A MAES

Dijo el Presidente de la Comisión que estudiará e problema del Magisterio.

"En base de estadísticas y estudios técnicos se procurará sugerir al gobierno medidas que, dentro de la realidad económica del país, beneficien a los maestros", expresó ayer el Presidente de la Comisión Especial que estudiará el problema económico del Magisterio, Dr. Manuel Elías Paredes, en el acto de posesión de los miembros de esa Comisión.

El Dr. Manuel Elías Paredes agradeció al gobierno la designación para presidir la Comisión encargada de estudiar los planteamientos económicos del magisterio fiscal, "a fin de poderle dar una solución plausible al conflicto, que desde hace muchos meses se mantiene entre el gobierno y los organismos directivos de los maestros".

Expresó también que "aceptó esta misión conociendo de antemano los riesgos que entraña una actitud conciliadora en medio de tensas posiciones, cada vez más peligrosas para la buena marcha de la educación boliviana. Acepté porque creo que es justamente en las horas de incertidumbre y de angustia para la Patria, cuando uno debe poner su concurso desinteresado, al margen de intereses sectarios, para alcanzar días mejores para nuestro pueblo, tan acosado por el infortunio".

Después de señalar que no es ajeno a los problemas de la educación boliviana, por estar vinculado a la enseñanza como maestro y catedrático, además de haber ejercido el cargo de Ministro de Educación en oportunidad anterior, señaló que el tiempo de 120 días concedido para que la Comisión haga conocer sus conclusiones ducido. Agregó que para esta finalidad patriótica se en cuenta los estudios ecó presentados por los maes revisará el Presupuesto de la Nación y, en parti de Educación, con objeto yectar su racionalización.

LA POSESION

El acto de posesión de bros que integran la comi misión Especial, se reali horas 10.45 en el Desp Subsecretario de Educ ministro interino del ra Efraín Guachalla, tomó el tó a los ciudadanos Ma Paredes, (Presidente), P Galvarro, Hernán Silva y Félix de Alarcón Ma concurrió al acto el Pro do Hinojosa.

El Gral. Guachalla se Comisión se posesiona tos en que el país atra crisis institucional y tanto reconocía que su ser sacrificada e inco

Dijo que "no importa tado que se obtenga, sólo rio que se cumpla un tra apreciando en su justa el problema planteado magisterio urbano de Boli do en cuenta las posibi les de la economía de

El Presidente de la Manuel Elías Paredes no del acto, dijo que el comendado a ese orga ciará de inmediato, su sabía en qué oficina del se esa labor.

Así quedó la habitación de la familia Pérez luego efectivos del Cuerpo de Bomberos realizaron la o de rescate de los cuatro cadáveres. Varias vivienda das en esa zona corren peligro.

Barrientos visitó ayer 5 poblaciones del sud

Monteagudo, 20 PRESENCIA.- El Primer Mandatario realizó hoy una visita relámpago a las siguientes localidades: Yacuiba, Pocitos, Monteagudo, Villamontes, Boyuibe y Monteagudo, donde pronunció discursos defendiendo la política de desarrollo de su gobierno, e hizo entrega de varias obras y dinero en efectivo.

En sus discursos se refirió a la política gubernamental, a las guerrillas castro-comunistas y al problema del gas. Al criticar a Fidel Castro dijo que éste "tiene tan enredadas sus ideas como sus barbas".

En Yacuiba donó seis mil pesos para iniciar la construcción de la plaza principal e hizo entrega de un antiguo local de la Aduana para el funcionamiento de una escuela agropecuaria.

En Pocitos entregó dos mil pesos para el techado de una escuela construída con ayuda del pueblo. Obsequió un parque infantil y rindió homenaje a los trabajadores y héroes de la Guerra del Chaco.

En Villamontes inauguró un puente y obsequió un parque infantil, además de entregar $b. 1.000 para obras públicas. Obsequió una banda de música para el Colegio Ismael Montes.

Es en la localidad Asunción donde dijo que se realizarán nuevos estudios para irrigar Valle de Villamontes y anunció que existen gestiones para la venta de quebracho del sud boliviano al Uruguay.

Refiriéndose al factor de agotamiento dentro las negociaciones logradas con la Bolivian Gulf dijo: " los que no reconocen nuestro mérito al obtener la eliminación del factor agotamiento, son unos mezquinos".

Más adelante criticó al MNR, al señalar "estoy arreglando los estragos de los toma wisky que estuvieron antes en el Palacio de Gobierno".

En Boyuibe y Monteagudo entregó material deportivo y dinero. En Monteagudo también participó de la inauguración de una agencia del Banco Nacional.

El Gral. Barrientos, que viaja acompañado de un grupo de periodistas retornará mañana a La Paz.

Grupos de trabajo estudian total modernización de comunicaciones

El Ministro de Obras Públicas y el Subsecretario de Comunicaciones, ingenieros Gustavo Méndez Torrico y Luis Vidal Hegulgorri, respectivamente, vienen dirigiendo reuniones de carácter permanente y calificadas de importantes, para lograr a breve plazo un total y armónica integración de los servicios de telecomunicaciones en escala nacional.

Los resultados que se obtengan de dichas reuniones de estudio, permitirán dotar al país de modernas instalaciones y lograr una gradual renovación de equipos, aparte de recibir el personal un adecuado entrenamiento, de manera que Bolivia pueda colocarse a la altura de los demás países.

El Ministerio de Obras Públicas informó que, con tal fin, se han formado varios grupos de trabajo, esperándose que hasta la finalización del presente mes se podrán ya conocer los primeros planes de integración y las medidas que serán adoptadas en la etapa operativa. Entre dichas medidas se menciona el funcionamiento del sistema de equipos "Wilcox", que están ya siendo instalados en La Paz, Cochabamba, Sucre, Potosí, Santa Cruz y Oruro, Se prevé que estos trabajos concluirán en diciembre.

Entre las mencionadas medidas se incluye también la intalación de la red de Micro - ondas, dentro de un plazo de cuatro años y con sujeción a los recursos que se obtengan. El Ministerio de Obras Públicas ha aclarado que esos trabajos serán acelerados al máximo, a fin de que la explotación de este servicio permitan transmisiones de los futuros servicios de la televisión en Bolivia.

CUATRO PERSONAS FALLECIE APLASTADAS POR ALUD DE T

Cuatro miembros de una familia de seis perecieron ayer a las 2 de la mañana, sepultados por un alud de tierra que se precipitó sobre su domicilio ubicado en las calles Beni y final Calama, zona de Challapampa.

El domicilio de Donato Pérez Barrientos, situado en la ladera del río Viscachani, fue destruído íntegramente por el derrumbe de una colina de 40 metros de altura. Fallecieron Elena Barrientos de Pérez, de 38 años de edad; sus hijos Edilberto, Estela y Javier de 10, 8 y 6 años respectivamente.

Donato Pérez y su hijo mayor Edgar lograron salvarse debido a que salieron para observar el origen de un extraño ruido.

La señora Nelly C. de Mendoza, vecina de la familia Peréz, informó a PRESENCIA que el sábado último la indicada familia se trasladó a la pieza afectada por el derrumbe. Dijo que recién había sido construída; los Pérez habían elevado un muro de contención de adobes en el lado que da al cerro.

Visiblemente afectada por este accidente y con voz entrecortada la señora Mendoza dijo:

"A las dos de la mañana, escuchamos ruidos parecidos al derrumbamiento de postes. Salimos a percatarnos y observamos una polvareda y un ruido muy fuerte. Inmediatamente, numerosos vecinos nos constituimos en el lugar afectado. Conjuntamente con el señor Pérez comenzamos a sacar la tierra, alarmados nos dimos cuenta que toda la habitación estaba prácticamente llena de tierra".

A las tres de la mañana, llegaron efectivos del Cuerpo de Bomberos, personal de Pública y de la DIC con antorchas impro bajaron duramente d ta que ubicaron los veres. La señora El fue encontrada abra tres hijos.

Vecinos de la zona que sufrieron un engo pra de esos terrenos se de una "zona N perteneciendo los lo ca Soligno, el señor nez vendió los terren da autorización de l dad ni de sus propiet

Este aspecto deter autoridades respecti vestigaciones para responsabilidades.

Representante de ex-combatientes renuncia el cargo

El representante de la Asociación Nacional de Jubilados Administrativos Beneméritos de la Patria ante la Federación de ex-Combatientes del Chaco Tte. de Res. Luis Belmonte Camacho, ha renunciado a esas funciones en desacuerdo con el planteamiento hecho por los dirigentes de esa última organización ante el Presidente de la República, en sentido de que a tiempo de que el Gobierno tome las más severas medidas contra los grupos comunistas que están subvertiendo el orden público, también proceda a la intervención de las universidades.

Belmonte Camacho señala que los dirigentes de la Federación de ex - Combatientes del Chaco que hicieron el planteamiento, no representan a todos los ex- combatientes y que dicha institución es cívica y no sectaria. Agrega que debían haber planteado simplemente la adopción de medidas para mantener el orden en el país, pero de ninguna manera demandar la intervención de universidades.

Representantes de Consultoras Latinoconsult Argentina y Manuel Vivado y Asociados, Consultoría Agropecuaria, presentaron ayer a consideración del Ministerio de Agricultura, el estudio de prefactibilidad sobre fortalecimiento y desarrollo de la ganadería bovina de carne en el oriente de Bolivia.

El consumo de carne en el país es el más bajo de Latinoamérica

Un déficit de siete mil toneladas anuales en el consumo de carne por parte de la población boliviana, ha sido revelado ayer a tiempo de presentarse el estudio de factibilidad del desarrollo de la ganadería bovina en Bolivia, a consideración del Ministerio de Agricultura.

El estudio, contenido en cuatro tomos impresos y 800 páginas, establece además que el consumo per-cápita en Bolivia es el más bajo de Latinoamérica, a propósito del subido costo del producto en relación a otros países del mundo. Ese informe sostiene que parte de la población nacional se abastece merced a la importación de ganado en pie a través de las zonas fronterizas de cada región.

El desequilibrio entre la producción y el consumo es acentuado, 38 mil toneladas de producción contra 45 mil toneladas de consumo, anuales. La tendencia a un mayor desequilibrio podría acentuarse aún más, en criterio de los que elaboraron el proyecto, si no se toman las providencias necesarias a muy corto plazo.

El estudio de prefactibilidad, que probablemente sea sometido a consideración del BID para gestionar un crédito de 10 millones de dólares - señala que el enorme potencial del oriente boliviano en materia de ganadería vacuna está comenzando a ser aprovechado.

Ya en la actualidad, las dos terceras partes de la producción de carne del país se origina en los llanos y la proporción irá en aumento, porque las posibilidades para el desarrollo ganadero de las extensas áreas que actualmente existen son inmensas.

CARACTERISTICAS

El estudio elaborado por Norberto Ross y Manuel Vivado, representantes de las firmas consultoras Latinoconsult Argentina S. A. y Manuel Vivado y Asociados, Consultoría Agropecuaria, fue entregado ayer al Ministerio en ceremonia especial; cubre los siguientes aspectos:

- Determina el estudio actual de la ganadería, por regiones y zonas ganaderas claramente es-

(Pasa a la página 7)

Aclaración

El Departamento de Relaciones Públicas de la Corporación Boliviana de Fomento nos ha pedido la publicación de la siguiente nota aclaratoria:

Señor Director:

En la edición del día sábado 17 último, dedicada al plan "Alianza para el Progreso", se incluye una fotografía del Ingenio Azucarero de Bermejo, cuyas operaciones fueron recientemente inauguradas.

En honor a la verdad corresponde aclarar que, si bien Corporación Boliviana de Fomento cuenta con algunos programas a tenor de la Alianza, la industria de referencia fue íntegramente financiada por un crédito japonés otorgado a CBF por la firma C. Itoh.

Asociación de Periodistas de La Pa Asamblea General Extraordinaria

De acuerdo con la resolución de Directorio, se CONVOCA a Asamblea Ge Extraordinaria de la Asociación de Periodistas de La Paz, la misma que tendrá el día de hoy, miércoles 21, a Hs. 12, en su sede social (Comercio 1048), con e de considerar la renuncia presentada por su Presidente Dr. Hugo Alfonso Sal

Se recomienda puntual asistencia.

La Paz, 21 de Agosto de 1968.

EL DIRECTORIO

PACIFICA MARCHA CUMPLIERON LAS UNIVERSITARIAS DE SAN ANDRES

Dos rehenes fueron detenidos, pero prontamente libertados por gestión de Monseñor Prata.

Una ordenada marcha, que contrastó con las otras frustradas que pretendieron realizar los estudiantes de San Andrés y que fueron dispersadas enérgicamente por los efectivos uniformados de la Guardia Nacional de Seguridad Pública, cumplió ayer el sector femenino de las diversas facultades de la Universidad.

A través de su recorrido, que duró una hora, las universitarias marcharon en silencio, haciendo carteles que hacían alusión al respecto a la autonomía universitaria y solicitan la libertad del secretario de relaciones de la FUL, universitario Jaime Rubín de Celis.

Aproximadamente cuatrocientas universitarias, que fueron constantemente aplaudidas, recorrieron desde el mediodía, las principales arterias de la ciudad. Partieron de la Escuela del Servicio Social y recorrieron en medio de un silencio, la avenida Mariscal Santa Cruz, Plaza Pérez Velasco, Plaza Murillo, calle Ayacucho y otra vez el Prado, hasta llegar al atrio de la Universidad.

Cuando las estudiantes se disolvían ordenadamente, grupos universitarios tomaron dos rehenes. El teniente de la Guardia Nacional Germán Guzmán Fernández y el agente municipal Carlos Sánchez Alba. Eran las 12-50. Media hora después fueron libertados por mediación del Obispo Auxiliar de La Paz, Monseñor Genaro Prata.

CLIMA NERVIOSO

Momentos antes de iniciarse esta marcha del silencio, era visible el clima de tensión que reinaba entre universitarios. Grupos de estudiantes habían logrado recolectar aproximadamente ciento cincuenta cápsulas vacías de los gases disparados en los acontecimientos previos. Esos residuos fueron exhibidos en el atrio como pizarras que entre otras cosas decían: "Yanquis ¿está es la ayuda al pueblo boliviano?.

FUERTE PROTECCION

La marcha de las universitarias fue precedida por un vehículo del Servicio Nacional de Tránsito. En el interior permanecían Alberto Guzmán, Jefe de Relaciones Públicas de Tránsito, y algunos agentes del Ministerio de Gobierno.

La marcha era encabezada por Coby Mercado, secretaria de vinculación social de la FUL. Su paso era lento y a ese ritmo marcharon el resto de las estudiantes.

NUEVOS BLOQUES

Grupos de estudiantes de Secundaria, iniciaron poco después de transcurrida la marcha, nuevos bloqueos en calles aledañas a la Universidad. Procedieron a sacar máquinas obstaculizando así el tráfico de vehículos. Efectivos de la Guardia volvieron a actuar, aunque sin recurrir a la violencia a los otros días.

EL HERIDO

En la madrugada de ayer, el universitario José Luis Nogales sufrió que ser sometido a una urgente intervención quirúrgica. El médico que lo atendió, el neurocirujano Rodríguez Serrano, dijo después que su estado era aún delicado. Nogales tiene una lesión en la base del occipital. Está internado en la pieza 319 de la Clínica Santa Isabel.

PROTESTA

El Instituto Superior de Ciencias Básicas emitió ayer un comunicado condenando la represión de que fueron objeto sus compañeros de estudio y particularmente José Luis Nogales.

Firmado por Reynaldo Castañón, Alvaro Aparicio y José Luis Flores, el comunicado dice que "rechaza decididamente toda maniobra artera del gobierno que desea incubar grupos supuestamente universitarios en perjuicio nuestro, haciendo uso del engaño, el cohecho y la intimación".

OTROS DISTURBIOS

Grupos aislados de universitarios y estudiantes de secundaria, pasadas las veinte horas, volvieron a protagonizar encuentros con la policía. Efectivos de la Guardia actuaron resueltamente, disolviendo con más energía.

Empero el bloqueo persistía en la avenida Villazón, donde fueron levantadas barricadas y obstaculizando el tráfico de vehículos en virtud de los enormes pedrones que fueron colocados en medio de las calles.

"LLEVO A BOLIVIA UNA MISION DE PAZ" DICE EMBAJADOR VENEZOLANO

CARACAS, 20 (INTER PRESS SERVICE).- "Llevó a Bolivia una misión de paz" declaró al despedirse de Inter Press Service el historiador y estudioso Jaime Fonseca, nuevo embajador de Venezuela ante el gobierno de La Paz, agregando que durante su misión tratará de concretar "en hechos positivos la tradicional amistad y la obligación histórica que tiene Venezuela con Bolivia".

Jaime Fonseca, primer embajador venezolano en Bolivia desde el derrocamiento del Presidente Paz Estenssoro, cuando se aplicó la Doctrina Betancourt (el no reconocimiento de gobiernos de facto) y se suspendieron las relaciones diplomáticas entre Caracas y La Paz, viajo hoy a Bolivia animado de "grandes deseos de poner en práctica una concepción diplomática muy propia "que logre resultados positivos en beneficio de ambos países en el tiempo más breve posible.

Interrogado específicamente sobre esos planes, dijo Fonseca que era interés venezolano "cumplir con las obligaciones historicas que se tiene con Bolivia" y que un primer paso sería agilizar la ratificación del convenio cultural existente entre ambos países para desarrollar posteriormente un amplio programa de actividades que "acercarían mucho más solidamente a dos pueblos que son hermanos", afirmando contar para ello con el apoyo personal del Presidente Raúl Leoni y de los principales miembros de su gabinete.

Respondiendo a una pregunta sobre si Bolivia y Venezuela compartían los mismos sentimientos de posición en torno al discutido problema de integración andina, dijo Fonseca no conocer aún a fondo la posición boliviana, pero declaró estar seguro que ambos países marcharan juntos en esa "gran realización americanista".

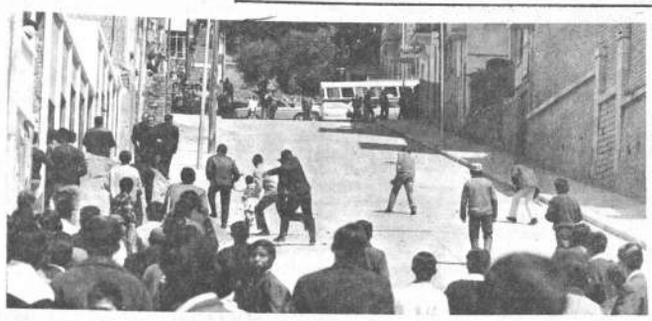

Ayer fueron los estudiantes de secundaria los que se dedicaron a bloquear la Av. Villazon en su afán de demostrar su protesta contra la política gubernamental. La Guardia Nacional tuvo que volver a actuar en defensa del orden público.

Diputados:

Estudiarán petición para suspender estado de sitio y dictar amnistía

Una minuta de comunicación planteando la necesidad de decretar una amnistía general en el país con la consiguiente suspensión del estado de sitio, libertad para los detenidos por cuestiones políticas y garantías para aquellos que estando fuera del país puedan retornar a Bolivia, fue presentada ayer en la Cámara de Diputados. Paralelamente se presentó una resolución camaral para destinar la sesión del viernes próximo a la consideración de "la cuenta que el Poder Ejecutivo debe rendir de los motivos en que funda la dictación del estado de sitio y del uso que hizo de esa extrema medida de conservación del orden público".

Ambos proyectos, lo mismo que otro relativo a la renovación parcial de las cámaras, deberán ser considerados hoy.

RIBERALTA Y ROBORE

Sólo después de las 16 horas pudo reunirse el quorum necesario para realizar la sesión de diputados. Diez de ellos están con licencia y muchos otros estuvieron simplemente ausentes.

El diputado falangista David Añez Pedraza presentó una minuta que fue dispensada de trámites, pidiendo que se instale en Riberalta, a partir del año venidero, una Escuela Industrial dotada de los equipos que permitan el adiestramiento y formación de técnicos medios.

Miguel Salvatierra presentó otra minuta - también aprobada- pidiendo que se instale en Roboré una Agencia del Banco Agrícola.

ESTADO DE SITIO

La brigada parlamentaria falangista presentó una minuta de comunicación para que el gobierno, "frente al clima de descontento popular", suspenda el Estado de Sitio y deje de aplicar la Ley de Seguridad del Estado hasta que el Congreso Nacional "considere su derogatoria o revisión". Aunque no se habla de amnistía general, se admite que la minuta, en realidad, está planteándola, para iniciar así "una política de pacificación y concordia nacional".

El parlamentario Marcelo Quiroga Santa Cruz presentó proyecto de una resolución camaral relativo también al estado de sitio.

El diputado Quiroga Santa Cruz fundamenta su proyecto de resolución en la Constitución Política del Estado que, al referirse al estado de sitio, entre otras cosas, dice que "corresponde a la Cámara de Diputados considerar la cuenta del estado de sitio que debe presentar el Ejecutivo, aprobándola o abriendo responsabilidad ante el Congreso". Como quiera que el Ejecutivo no ha dado hasta ahora su informe, el diputado ha pedido que el viernes se considere la información que pudiera dar el gobierno.

Los que comentaban este proyecto señalaban que, en el fondo, se indica que el estado de sitio "legalmente ha dejado de existir", por cuanto no ha existido la información del Ejecutivo.

La sesión fue suspendida después de haberse rechazado un proyecto de ley relativo a la vivienda. Sobre este proyecto, se discutió durante más de una hora y sirvió para que los parlamentarios, al rechazar la consideración del problema en forma parcial, decidiesen realizar un estudio global, en el futuro, sobre la vivienda en Bolivia, abarcando sus aspectos jurídicos, sociales y económicos.

EL CONSUMO DE...

(Viene de la página 6)

tablecidas y cuáles son los niveles de progreso que es conveniente y posible alcanzar, teniendo en cuenta las condiciones reales de Bolivia. Este aspecto no sólo comprende la producción sino también la comercialización, el procesamiento, el aporte de insumos esenciales y otros.

- Estudia los tipos de explotación y dimensiones de empresa que son más convenientes para las diversas zonas y que permiten financiar un crédito sostenido de la productividad.

- Define las áreas ganaderas de desarrollo inmediato y las acciones de campo-sanidad, fertilidad, manejo de ganado, por ejemplo- de efecto significativo y que sean lo suficientemente demostrativas y de fácil aplicación como para que los ganaderos las adopten inmediatamente.

- Identifica los rubros de inversión más importantes y retributivos dentro del programa general. La evaluación del programa tiene en cuenta las posibilidades reales del país en materia de inversiones individuales y colectivas.

- Identifica las líneas de acción a mediano y largo plazo, a nivel de gobierno, para propiciar el desarrollo y establecer la política ganadera que permitirá lograr el autoabastecimiento y convertir al país en un exportador permanente de carne.

El informe señala, además, una estrategia para la ejecución del proyecto; los objetivos, prioridades y mecanismos para las políticas de comercialización, transporte, industrialización, control e investigación; y, finalmente, propone los esquemas funcionales que aseguren la administración efectiva del crédito, la asistencia técnica, la lucha sanitaria y otras instituciones y componentes del proyecto.

Durante el acto, los consultores se comprometen a hacer entrega de un Manual del Ganadero del Oriente, con ilustraciones que ofrecerán una cooperación para él éxito del proyecto, en su fase de ejecución.

CONSTRUCCIONES CLANDESTINAS FUERON COMPROBADAS EN INSPECCION COMUNAL

Una de las zonas de la ciudad visitadas por el Jefe de la comuna paceña, donde se estableció la existencia de construcciones clandestinas. Las tierras y desperdicios echados en los riachuelos y desagües naturales pueden ser arrastrados por las aguas, durante la época de lluvia y ocasionar peligrosas mazamorras que anegarían los barrios bajos.

El Alcalde Municipal, acompañado de su personal técnico, visitó ayer sorpresivamente varias zonas que, por la existencia de riachuelos y desagües naturales, tienen terreno completamente accidentado en el que se efectúan construcciones no autorizadas que ponen en peligro a grandes sectores de la población.

El Gral. Armando Escóbar se constituyó primeramente en la zona de Pura Pura con objeto de inspeccionar los trabajos del gran estanque que se construye bajo supervigilancia de SAMAPA y, a la vez, para atender la demanda de la Junta de Vecinos de la región, sobre la utilización de terrenos municipales y de la Empresa Nacional de Ferrocarriles. El Alcalde informó sobre las obras que ejecutará para mejorar esa zona.

Posteriormente el Alcalde se dirigió al final de las calles Junín y Bolívar, avenidas La Bandera y Vicente Alvarez Plata, en Villa Pabón; a los riachuelos Mejahuira, San Juan, Apumalla y otros de Miraflores, donde comprobó que había muchas construcciones clandestinas y trabajos no autorizados, como la fabricación de adobes, que ocasionan deslizamientos de tierras. Numerosos decomisos de instrumentos de albañilería fueron hechos por funcionarios municipales que acompañaron al Gral. Escóbar.

Finalmente, la autoridad edilicia visitó las calles Braun, Coroico, final Sucre y Loayza, donde existe la Plaza del Periodista, que se encuentran en estado ruinoso. De acuerdo a los proyectos de la Alcaldía, será convertida en una verdadera plaza pública, luego de efectuarse algunas demoliciones y expropiaciones.

Las autoridades municipales, al término de la inspección expresaron su alarma por la proliferación de construcciones clandestinas y la desaprensiva actitud de los vecinos de echar tierra y desperdicios en los lechos de riachuelos y desagues naturales. Advirtiendo el peligro, dijeron que, en época de lluvias todo ese material puede ser arrastrado por las aguas y ocasionar peligrosas mazamorras que pueden anegar los barrios bajos.

Prolongada reunión sostuvieron ayer maestros con Ministro de Educación

A pocas horas de haber retornado del Paraguay, el Ministro de Educación Contralmirante Alberto Albarracín, recibió en audiencia a los dirigentes del Magisterio Nacional, con quienes volvió a analizar el problema económico de los maestros urbanos del país.

En primer termino, los maestros hicieron conocer al Ministro su disconformidad por la creacion de la Comisión Especial dispuesta por Decreto Supremo, cuyos miembros fueron posesionados ayer. Exigieron también el cumplimiento del " acuerdo en principio", suscrito entre dirigentes del Magisterio y el Ministro Albarracín, por el cual se fijó hasta el 23 del presente mes, como fecha máxima para llegar a una solución del problema magisteril.

La reunión duró aproximadamente tres horas -hasta las 21- con una interrupción de 45 minutos para que asista el Ministro de Educación a una reunión con sus colegas de Gabinete realizada en la Cancillería, donde junto con el Gral. Samuel Alcoreza informaron sobre su misión cumplida en el Paraguay.

Finalmente, acordaron redactar un nuevo documento que será conocido recien dentro de 48 horas, en el cual se establecerá el compromiso del gobierno para otorgar, a partir de enero de 1968, mejoras económicas a los maestros urbanos de Bolivia.

Dicho documento será puesto en conocimiento del Presidente de la República para su aprobación final, según explicó el Ministro de Educación al término de la indicada reunión. Agregó, además, que la Comisión Especial creada por el gobierno trabajará independientemente de otra comisión interna del Ministerio de Educación. que también estudia el problema de los maestros. Advirtió, sin embargo, que la Comisión Especial podrá requerir la documentación e informes necesarios que se encuentran en ese Portafolio, para el mejor cumplimiento de su cometido.

Los maestros volverán a reunirse hoy con el Ministro Albarracín.

Detuvieron a 3 falangistas

Se denunció en nuestra redacción que ayer en horas de la mañana, agentes del Ministerio de Gobierno detuvieron a los falangistas Luis Ramirez Mendoza, Secretario Regional de ese partido, Fernando Monroy (alias) "El mosca" y Alberto Valdez.

Fueron apresados en un domicilio de la Av. Buenos Aires, donde se hallaban escondidos.

Declaraciones de Barrientos sobre caso Antonio Arguedas

El Presidente Barrientos hizo ayer declaraciones en Cochabamba, sobre el caso de Antonio Arguedas y afirmó que desconocía las relaciones que hubiese tenido Arguedas con funcionarios norteamericanos.

El Primer Mandatario dijo del caso Arguedas:

"Hay dos aspectos principales: Una actitud personal contra una organización o contra otras personas, con quienes sí nos revela haber entablado relaciones que las leyes y su alta investidura le prohibían.

Yo no conocí estas sus actuaciones personales, lo cual aseverá el mismo, cuando afirma que todo fue a espaldas del gobierno boliviano.

Lo penoso para mí es confirmar que mi ex-colaborador tomó contacto con Castro a espaldas del Presidente que le confió una de las mayores responsabilidades del Estado.

Yo tenía motivos para confiar plenamente en el Sr. Arguedas. Estimulé sus méritos desde el año 1962. Cultivé su amistad. Fuimos andinistas y amigos en el deporte. Le hice confidente de mis decisiones para salvar la Revolución. Sabía de mi ideología revolucionaria y cristiana. Fue diputado auspiciado y respaldado por mí. Como Representante Nacional, lanzó un manifiesto defendiendo mi posición y mis planteamientos dentro del esquema de la Revolución Boliviana. Me acompañó invariablemente durante la conspiración y enfrentó a mi lado todos los peligros. Actuó decisivamente el 3 y 4 de noviembre de 1964.

Tomando en cuenta los anteriores antecedentes, incluí su nombre - y este es el segundo aspecto-, en la lista que debía conformar el primer gabinete de la Junta Militar, a partir del 5 de noviembre de 1964. A ultima hora, se decidió organizar el gabinete con jefes de alta graduación.

Al abandonar la Junta Militar y al considerar mi posible candidatura a la Presidencia de la República, le prometí la cartera de gobierno, de concretarse tal proyecto. Y así cumplí mi promesa y decisión.

El resto se hace obscuro, bochornoso, triste, desconcertante, ante sus recientes actuaciones, a partir del diario del "Che" Guevara con el que el derrotado Castro trata de lograr una victoria de escándalos y de intrigas.

El señor Arguedas sabe muy bien, porque se lo repetí, de mi esperanza para prescindir de toda ayuda exterior. Pero sabe también, que, hoy, Bolivia no tiene un nivel económico que le permita rechazar ninguna ayuda.

Es por este motivo que mi gobierno tiene relaciones honorables con los mecanismos de Estados Unidos de Norteamérica, para canalizar y activar los créditos que son los más favorables con relación a los otros países o agencias financiadoras del mundo.

Por iguales razones, mi gobierno ha mantenido todas las asistencias y asesoramientos técnicos.

Uno de estos mecanismos a que ha hecho referencia el Sr. Arguedas es la asistencia técnica que recibe la policía boliviana desde los anteriores gobiernos. Jamás supe ni fuí informado sobre actitudes de este organismo técnico, que atenten contra la soberanía del país o sus instituciones o autoridades.

En igual forma, dentro de la organización de la representación norteamericana, hay diversos canales para agilizar los créditos que solicita el gobierno boliviano. Así, la Primera Secretaría tiene la finalidad de agilizar las gestiones del gobierno boliviano.

Nunca supe que ningún funcionario norteamericano llegara a tener relaciones tenebrosas como que relata el Sr. Arguedas. De avisarme, el curso de su vida habría sido muy diferente.

He luchado tenazmente para que retorne el Sr. Arguedas, porque hasta el último instante me resistí a creer lo que veían mis ojos y escuchaban mis oídos. Supe por los informativos que el señor Castro hizo cuanto pudo para utilizar al señor Arguedas en sus siniestros planes de intriga, desprestigio y conspiración. Ahora nos relata que se reunió en Londres con una emisaria de Castro.

Este drama que vive Bolivia no tiene su raíz en nuestro país. Todos están obedeciendo impulsos foráneos; el señor Arguedas y los que aprovecharán el caso Arguedas. Pero la Revolución Boliviana es más fuerte que todos los vendavales que pasan sin conmover sus sólidas bases. Venceremos".

PROBLEMA DEL PETROLEO

En torno al problema del petróleo, el Gral. Barrientos señaló que el MNR promulgó y sancionó el Código del Petróleo como instrumento legal para estimular y atraer capitales foráneos, a fin de movilizar los recursos naturales. Añadió que ese código reconocía el "factor de agotamiento", pero que durante el actual gobierno negoció la eliminación de ese factor.

COMERCIALIZACION DEL GAS

Otro punto tratado por el presidente en su declaración fue la comercialización del gas. Señaló que el gas debe explotarse en 20 años, necesitándose para ello mucho capital. Anotó tres desventajas de una posible nacionalización del gas: destrucción de la fe en el Estado, pérdida de créditos internacionales y desaliento en los inversionistas.

Agregó el presidente que el Gobierno ha firmado notas reversales de una "muy favorable comercialización". Dijo luego: "Venderemos el gas a 27 centavos, mientras el MNR vendía a 8,5 centavos la misma cantidad. ¿Dónde está el entreguismo?".

AUTONOMIA UNIVERSITARIA

Barrientos anotó que la autonomía universitaria ha sido fortalecida económicamente creando enormes recursos. Dijo que sin embargo, la autonomía universitaria parece servir a camarillas tiránicas que están interesadas en actividades subversivas antes que universitarias.

Se pedirá autonomía de los servicios técnicos de CNSS

El Seminario que auspició el Sindicato Médico de la Caja de Seguridad Social aprobó pedir a la Presidencia de esa institución la autonomía plena de los servicios técnicos, como paso importante hacia la recuperación de la CNSS.

Javier Torres Goytia, Presidente del Sindicato Médico dijo que se ha considerado como "urgente" la concesión de autonomía a los servicios técnicos, para impedir que la influencia política interrumpa los planes de recuperación y deshaga los logros en materia de seguridad social.

Torres Goytia informó que las conclusiones a que arribó el Seminario Médico serán dadas a conocer en el curso de esta semana. Agregó que los resultados del seminario son satisfactorios y ponderó la sinceridad con que fueron tratados todos los problemas de la CNSS, haciendo notar mediante críticas y autocríticas constructivas, las deficiencias de los servicios de la Caja.

El pedido de autonomía será plateado por el Sindicato Médico de la Caja, mediante un documento explicativo de las razones que fundamentan tal petición. La nota será entregada, juntamente con las conclusiones del seminario, al Presidente de la CNSS, Lic. Edmundo Cortés, y al Ministro de Trabajo, Cnl. Efraín Guachalla.

Las recomendaciones del Seminario Médico de la CNSS, realizado en el curso de la semana pasada, serán consideradas por las autoridades de la entidad aseguradora nacional, según se informó ayer.

El Presidente de la Caja, Lic. Edmundo Cortés, instruyó a la Dirección Médica el acopio de las conclusiones y recomendaciones del Seminario Médico, para estudiarlas.

La CNSS informó que hay en sus cuerpos directivos la mejor disposición de ánimo para analizar la situación actual de la Caja en sus aspectos organizativo, técnico, económico e institucional y acoger aquellas sugerencias que tiendan a la reestructuración de los servicios de la Caja.

Niegan que Andrade jefaturiza al MNR

El Comando Nacional del MNR ha enviado una nota a nuestra dirección, en la cual niega que Víctor Andrade sea Jefe de ese partido.

Dice la nota:

Señor Director:

En el diario de su digna dirección, correspondiente al día de hoy martes, se registra una nota con el título de "Víctor Andrade de Jefe Nacional del MNR desmiente sindicaciones de Arguedas", con declaraciones del señor Andrade que fue acusado por el ex-Ministro de Gobierno Antonio Arguedas como amigo de la Agencia Central de Inteligencia 'CIA" de los EE. UU., agregando que dicha acusación afecta no sólo a su persona sino a su condición de Jefe Nacional del MNR".

Esta carta señor Director, tiene el exclusivo objeto de aclarar que el señor Víctor Andrade Uzquiano NO ES JEFE DE MNR por haber sido separado de dicha Jefatura en fecha 4 de enero de 1967. El Jefe Nacional titular del MNR a raíz de este hecho es el Dr. Germán Monroy Block. Justamente en "PRESENCIA" del día domingo 18 del presente mes se publicó un documento del MNR suscrito por el Jefe Nacional Titular, Dr. Monroy, por el Secretario Ejecutivo que suscribe y por los miembros de nuestro Comité Político Nacional, ratificando la expulsión del señor Andrade.

En consecuencia, el señor Víctor Andrade no tiene autoridad moral ni derecho para pretender la Jefatura de mi Partido por las razones que motivaron dicha expulsión hace más de un año.

Rogando a Ud., señor Director, ordenar la publicación de esta carta aclaratoria, me es grato saludarle con mis consideraciones distinguidas.

Dr. Alberto Mendoza López
Secretario Ejecutivo del MNR

N. de R. El documento que entregó el Sr. Andrade a la prensa, sobre las denuncias de Arguedas, llevaba el título de "Jefe Nacional del MNR", debajo de la firma.

Universitarios en Tarija salieron en manifestación

Tarija, 20 PRESENCIA.- A las 17 horas los universitarios se reunieron en una asamblea en el Paraninfo Universitario, donde varios oradores hicieron uso de la palabra criticando duramente al Gobierno, por los apresamientos de universitarios.Reiteraron su defensa a la Autonomía Universitaria.

Luego salieron en una manifestación bulliciosa y pretendieron ingresar a la plaza principal. En esta circunstancia actuaron efectivos de la Guardia de Seguridad lanzando gases lacrimógenos.

Los estudiantes se dividieron en dos grupos y recorrieron las diferentes calles de la ciudad. Los manifestantes portaban la enseña nacional y coreaban el Himno Nacional, concluyendo por reunirse en la Plaza Campero, barrio de San Roque. Allí varios oradores en forma violenta atacaron al Gobierno: uno de ellos dijo "la lucha está dada y tiene que haber muertos y heridos universitarios para poder vencer a la dictadura militar". Posteriormente se reanudó la manifestación para disolverse después sin mayores incidentes.

Existe tranquilidad en la ciudad. Patrullas de la Guardia vigilan las esquinas de la plaza y calles adyacentes. No se registraron destrozos ni existen detenidos.

Otra vista del bloqueo al que fue sometida la Av. Villazón por parte de las fuerzas estudiantiles. Fue otro día de enfrentamiento entre las fuerzas de la Guardia Nacional y los jóvenes de secundaria. Las universitarias de San Andrés realizaron una pacífica manifestación.

El Comité de OO.PP. de Santa Cruz tiene nuevo Presidente

ES EL Gral. SIGFREDO MONTERO VELASCO.- DANTE PAVISICH SERA INVITADO A OCUPAR OTRAS FUNCIONES.

Por disposición del Gobierno, el General Sigfredo Montero Velasco, ha sido designado nuevo Presidente del Comité de Obras Públicas de Santa Cruz, en reemplazo del Ing. Dante Pavisich, quien será invitado a ocupar otras funciones.

El General Montero Velasco, hasta hace poco ejercía las funciones de Presidente del directorio de la Empresa Nacional de Ferrocarriles. Durante su gestión se logró concretar el crédito de 10 millones de dólares obtenidos del Gobierno del Japón, para completar la rehabilitación ferroviaria impuesta a partir del 4 de noviembre de 1964. También en su gestión se logró la obtención de un crédito de dos millones de dólares de la Ferrostaal de Alemania, para la adquisición de diez ferrobuses, con los que la Empresa Ferroviaria inició su rehabilitación. Otro hecho importante relacionado con la gestión del General Montero, fue el de haberse obtenido el status legal que permite la transferencia de los ex-ferrocarriles de la Bolivian Railway a la Empresa Nacional de Ferrocarriles a cambio de 600 mil libras esterlinas.

El Gral. SIGFREDO MONTERO VELASCO

ANTECEDENTES PERSONALES

El General Sigfredo Montero es egresado de la Escuela Militar de Comunicaciones y de la Escuela de Altos Estudios Militares. Desempeñó numerosos cargos en el Ejército. Ejerció el profesorado de táctica de transmisiones en el Colegio Militar; fue catedrático de la Escuela Militar de Ingeniería en estructuras metálicas y de madera durante siete años. Posee título en Provisión Nacional de Ingeniero Civil. Ha sido Ministro de Estado en el Despacho de Obras Públicas y tiene la condecoración de el Condor de los Andes en el grado de Gran Cruz.

Informó el Presidente:

2.300.000 dólares para el desarrollo de comunidades

Cochabamba, 20 (Enviado Especial).- El Presidente Barrientos informó hoy, en rueda de prensa, que se ha conseguido un financiamiento de 2.300.000 dólares americanos para desarrollo de comunidades rurales.

A tiempo de anunciar que ese financiamiento ha sido conseguido de la ayuda americana, el Gral. Barrientos señaló que "esa es una de las razones porque mi gobierno tiene las más cordiales relaciones con los Estados Unidos de Norteamérica".

Barrientos añadió que los campesinos, en el curso de este año darán importantes pasos en el proceso de su desarrollo.

El Presidente se reunió con los periodistas en una breve conferencia poco antes de emprender viaje hacía Villamontes, Yacuiba y Boyuibe.

Respondiendo a las preguntas de los periodistas, Barrientos se refirió al papel de la Iglesia en la vida nacional. Dijo que la Iglesia tiene el gran mérito de plantear soluciones sin demagogia y que cada día se presenta más responsable, más sobria y es "gran lider de nuestra epoca moderna".

Servicio de Informaciones Confidenciales denuncia la detención del Sr. J. Otero C.

José Carranza Pérez, Director del Servicio de Informaciones Confidenciales, nos ha dirigido la siguiente carta:

De mi consideración:

Tengo a bien dirigirme a usted con el principal fin de expresarle que, desde hace algún tiempo, las autoridades del Gobierno han ejercitado toda una cadena de presiones, desde la velada amenaza hasta la abierta provocación, para silenciar la carta informativa "SIC", aspecto que ha culminado con la injusta detención del Dr. Jaime Otero Calderón, miembro de la Redacción del órgano de difusión que tengo el honor de dirigir.

Denuncio ante la opinión pública nacional este incalificable hecho, que trasunta un flagrante atropello contra la libertad de expresión, consagrada en la Constitución Política del Estado y demás leyes secundarias del país.

No está por demás señalar que "SIC" cumple sus funciones de estricta labor informativa, dentro de las más altas normas de ética profesional, al margen de vínculos económicos y políticos de ninguna índole.

Me he dirigido tanto a la Asociación de Periodistas como a las demás organizaciones que agrupan a los periodistas, para hacer conocer este torpe atropello, que encierra un inminente peligro que tiende a conculcar la libertad de prensa, último bastión de defensa de las ya pisoteadas garantías individuales.

Al agradecerle se digne disponer la publicación de esta nota, hago propicia la oportunidad para reiterarle las seguridades de mi más distinguida consideración personal.

(Fdo.) José Carranza Pérez
Director
Servicio de Informaciones Confidenciales.

A LOS EX-BECARIOS DE LA OEA

Se invita a todos los señores exbecarios de la OEA a un almuerzo trabajo que tendrá lugar en los salones del Club de La Paz el día jueves 22 de agosto a horas 12.30.

Cubierto $bs. 25.-
INFORMACIONES: Telf. 2-7668.

POR QUE CADA DIA VENDEMOS MAS Y MAS REFRIGERADORES ?

Por que hemos sido los primeros en introducir el nuevo refrigerador a base de paredes delgadas, que proporcionan un gran ahorro de espacio exterior y un 30 % más de capacidad interior.

Sin embargo, esta ha sido sólo una de las ventajas de nuestros refrigeradores.

Por Ejemplo: todos nuestros refrigeradores, aún los modelos más económicos, le ofrecen descongelador automático, un freezer de pared a pared, y un interior terminado en hierro esmaltado para facilitar la limpieza.

CADA refrigerador PHILIPS tiene derecho a ostentar las ✱✱ de los estandards británicos. Estas dos estrellas significan que en el corazón del evaporador se mantiene una temperatura constante de -12° C. (menos 12 grados centígrados).

Pero hay una ventaja que vale por el doble de todas las anteriores: la garantía y el excelente servicio PHILIPS.

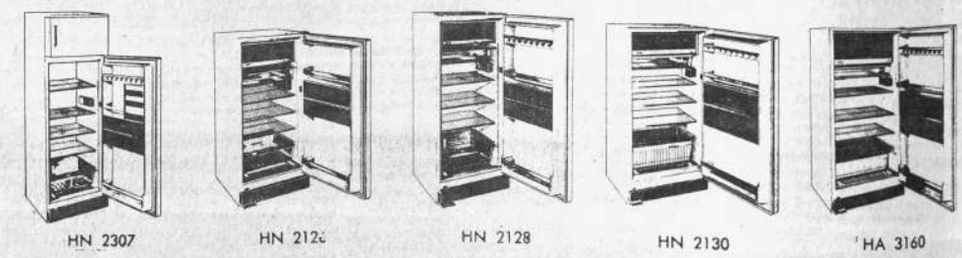

HN 2307 HN 2128 HN 2128 HN 2130 HA 3160

Si Ud. está pensando en un refrigerador elija hoy su refrigerador PHILIPS
Con amplios planes de crédito

en el distribuidor PHILIPS de su preferencia.

en cualquier punto del país

"Zapata" por el diseñador británico Clive. Un modelo tipo mexicano llamó la atención cuando la modelo Sonia posó en la calle. La capa que se abrocha al costado y los apretados pantalones son a rayas beige, azul marino y anaranjado. Un sombrero de ala ancha y zapatos toscos completan el atavío.

Sociales

REUNIONES.

* La señora Isa Lora de Zyderveld ofreció el sábado una cena a sus relaciones sociales.

* Con motivo de despedir a la señorita María Cecilia Villarejos Terrazas quien viaja a Estados Unidos a continuar sus estudios, le ofrecieron un almuerzo el señor José Mihotek y su esposa Dolly Barragán. La agasajaron con una cena el señor Jaime Iglesias y su esposa Ruzena Moravec.

* Amigos del Agregado de Asuntos Públicos, señor Edward Fogler y señora preparan para una cena-baile, en los salones del Club Tennis La Paz para despedirles por su próximo viaje.

* El señor Luis Gallardo Alarcón recordó ayer su cumpleaños.

* La señora Wilma Roca de Paz invitó ayer un té para retribuir atenciones.

* Con motivo de celebrar su cumpleaños ofreció un té la señora Asunta vda. de Molina.

* El viernes invita un té a sus amigas la señora Viky Soria de Prudencio.

* En días pasados celebró su cumpleaños, la señorita Noemí Reynolds Eguía.

* Reunió a un grupo de amigas en un té la señora Estela Arguedas.

* Hoy invita a un grupo de amigas a tomar el té la señora Alicia Bernal de Zalles.

* La señora Olga Zuazo de Patiño ofreció el lunes un té a un grupo de amigas.

* El señor Armando de Urioste Nardín despidió con una fiesta al señor Gregory Staff por su retorno a los Estados Unidos.

* Un grupo de señoras asistió ayer al té ofrecido por la señora Corina de Taborga.

* Amigas de la señora Elba Trigo de Sáenz le ofrecieron un té en casa de la señora Elina Mercado de Cortez.

* Mañana invita un té la señora Adriana de Cashman para despedir a la señora Carmen de Reynal.

INFANTILES

Gilda López Arce celebra el viernes con un té a sus amiguitos su cumpleaños.

COMPROMISO

* Con la visita de estilo se ha formalizado el compromiso matrimonial de la señorita Patricia Márquez Nardín con el señor Guillermo Dupleich Helguero.

* Se ha formalizado el compromiso matrimonial de la señorita Rosario Bustillos Aramayo con el señor Jorge Quevedo González.

NACIMIENTOS

* En Cochabamba ha nacido un niño en el hogar de los esposos José G. Fletcher y Julia Luisa Rorrico.

* En San Francisco, California ha nacido la primogénita de los esposos J. Gabriel Levy y Lidia Romay.

BODAS DE ORO

* El señor Eloy Gutiérrez y su esposa Manuela Manrique celebraron el domingo sus Bodas de Oro Matrimoniales. Sus amigos y familiares estuvieron a felicitarles.

PRIMERA COMUNION

* La niña Gabriela Gutiérrez Agramont recibió el Sacramento de la Primera Comunión en la iglesia de la Parroquia de San Sebastián. Los padrinos son el señor Federico Calderón y la señora Delia R. de Calderón.

ENFERMOS

* Delicada de salud la señora Rosa Adela Flores de Vargas.

VIAJEROS

* A Estados Unidos el señor Arnoldo Jürgens.

* A Sao Paulo la señora Miriam Zalles.

* De Europa la señora Esther Peláez de Barragán.

* A Buenos Aires el señor Walter Morro.

* A Bogotá la señorita Wilma Garabito Salvatierra integrando la delegación del Colegio Sagrados Corazones con motivo del Congreso Eucarístico.

* De Buenos Aires el Consejero Económico y Comercial de la República Argentina, señor Raúl López Naguil en compañía de su esposa.

* A Bogotá la señorita María Eugenia Verástegui Alarcón.

* A Estados Unidos a proseguir estudios universitarios el señor Juan Alarcón Calero.

* Retornó de México y Canadá la señorita Nela Daza Monetro quien participó en Conferencia Mundial de la Asociación Cristiana Femenina en esa ciudad.

MISA

* Hoy a horas 10, en la Catedral se celebrará una misa en memoria de la señora Arminda vda. de Revollo.

* En el Templo de María Auxiliadora se oficiará mañana una misa a horas 11 y 30 en memoria del señor Arnaldo López Villamil.

Teresa Ortiz Vélez rodeada de un grupo de las invitadas que asistió a la recepción que ofrecieron sus padres, en el Círculo Italiano, celebrando sus 15 años.

AGENDA FEMENINA

CONIF

Mañana a horas 11 la Confederación Nacional de Instituciones Femeninas realizará su reunión ordinaria en la sede de la Av. Montes.

LIGA CONTRA LA EPILEPSIA

Las Voluntarias de la Liga contra la Epilepsia auspician un ciclo de conferencias. Ayer el doctor Mario Barragán Vargas se refirió a los temas "Prejuicios Sociales sobre la epilepsia" y Primeros Auxilios.

VOLUNTARIAS DEL PREVENTORIO DE NIÑOS DE OBRAJES

Las Voluntarias del Preventorio de Niños en Obrajes ha preparado para mañana un té en los salones del Hotel Sucre para recaudar fondos destinados a las obras sociales que realizan.

ROTARY CLUB

El Directorio de Damas del Rotary Club realiza hoy a horas 10 y 30 su sesión ordinaria en la que se planificará el trabajo para este período.

ATENEO FEMENINO DE BOLIVIA

Las componentes del Ateneo Femenino de Bolivia se reunieron ayer en sesión ordinaria para programar la presentación de tesis de las nuevas socias.

CENTRO DE REHABILITACION DE LA CAJA DE SEGURIDAD SOCIAL.

El Centro de Rehabilitación de la Caja de Seguro Social de Calacoto ha programado una serie de charlas sobre Psicología y Relaciones humanas que estarán a cargo de la señora Norah Bedregal de Otazo, con el fin de capacitar al Grupo de Voluntarias de Terapia Ocupacional de esa entidad.

ASOCIACION DE DAMAS DIPLOMATICAS Y EXTRANJERAS.

La Asociación de Damas Diplomáticas y Extranjeras está preparando un almuerzo internacional para el 22 de septiembre en el que las damas presentarán platos típicos de sus respectivos países. Los fondos están destinados a la construcción de un laboratorio para el Hospital de Clínicas de Miraflores.

Misas

La familia de la que en vida fue, señora

✝ CELINA BUITRON VERA (Q.E.P.D.)

mandará oficiar una misa recordando el primer año de su sensible fallecimiento el día de hoy miércoles 21, a horas 10, en la Catedral Metropolitana de Nuestra Señora de La Paz.

La familia de la que en vida fue, señora

✝ NELLY LUNA QUIJARRO (Q.E.P.D.)

mandará oficiar una misa recordando los ocho días de su sensible fallecimiento el día de hoy miércoles 21, a horas 11,30, en el templo de la Virgen de Remedios (Miraflores).

La familia del que en vida fue señor

✝ FLORENCIO SOTO HERBAS (Q.E.P.D.)

mandará oficiar una misa recordando los ocho días de su sensible fallecimiento el día de hoy miércoles 21, a horas 11,15, en la Basílica Menor de San Francisco.

La familia del que en vida fue señor

✝ Tte. HUGO LOZADA H. (Q.E.P.D.)

mandará oficiar una misa recordando el primer mes de su sensible fallecimiento el día de hoy miércoles 21, a horas 10, en la Basílica Menor de San Francisco.

El Colegio Loretto invita a la misa que en memoria de la que fue su alumna:

✝ PATRICIA CARRASCO JAHNSEN (Q. D. D. G.)

será celebrar el día jueves 22 a horas 12 m., en su capilla, recordando los ocho días de su sentido fallecimiento.

Marcos Beltrán Avila, tío (ausente); Sylvia R. de De la Quintana y Juan Antonio de la Quintana, sobrinos; Bertha Beltrán de Vidaurre y Graciela Beltrán de Vargas, primas; Tomás Vidaurre Elío y Juan Vargas Ramos, primos políticos; los sobrinos-nietos, primos, sobrinos y demás familia de la que en vida fue

✝ Srta. Doña ADRIANA COVARRUBIAS BELTRAN (Q.E.P.D.)

ruegan a sus amistades, en forma especial a los jubilados del magisterio y residentes orureños, se dignen asistir a la misa que en memoria de la extinta y recordando los ocho días de su sentido fallecimiento se mandará oficiar el día jueves 22, a hrs. 11:00, en la iglesia de Nuestra Sra. de los Remedios (Miraflores).

La asistencia a este acto piadoso será profundamente agradecida por la familia deliente.

El duelo se recibe en la puerta del templo.

LOS PADRES Y HERMANOS DEL QUE FUE EN VIDA, SEÑOR

✝ ARNALDO LOPEZ VILLAMIL L. Q.D.D.G.

ruegan a sus parientes y amigos, asistir a la misa que en sufragio de su alma y recordando el primer año de su llorado fallecimiento, se mandará oficiar el día de mañana jueves 22 del presente mes, a horas 11 y 30 a.m. en el templo de María Auxiliadora (Prado).

Su concurrencia comprometerá la gratitud de la familia.

Fallecimiento

En la paz del Señor y confortado con los auxilios de la Religión Católica, ha dejado de existir la que en vida fue abnegada madre y esposa ejemplar,

✝ Sra. ELENA MARTINEZ PAZ de RINALDO (Q.E.P.D.)

Ignacio Rinaldo M., esposo; Víctor, Ramón, Irma y Lucio, hijos; Martha, Guadalupe, María, hijas políticas; Julia, Catalina, Pedro, Luis, Dolores (ausentes), Emeterio Martínez, hermanos; Esperanza, Elena, Ramiro, Delma, Juan Carlos, Susana, Marisol, Dante, Omar y Gloria, nietos; y demás familia, ruegan a sus amistades, vecinos del Barrio Obrero Av. Buenos Aires, Sociedad Obreras de "La Cruz", residentes orureños y personas piadosas; se dignen asistir a la traslación de los restos mortales de la extinta al Cementerio General el día miércoles 21 del pte. a hs. 16.00.

El cortejo fúnebre partirá de la plaza Pérez Velasco esquina Pichincha, local Obreros de La Cruz.

Favor que comprometerá la eterna gratitud de la familia deliente.

La Paz, 20 de agosto de 1968

H. Municipalidad de La Paz

Alcaldías Provinciales

Por disposición del H. señor Alcalde Municipal, se comunica a los señores Alcaldes y Tesoreros Municipales de las Provincias del Departamento de La Paz, la obligatoriedad que tienen de presentar hasta el día 30 del mes en curso, como plazo máximo, sus proyectos de Ordenanzas Municipales para la Gestión 1969 ante el H. Senado Nacional.

El incumplimiento a esta disposición será sancionado conforme a la Ley Orgánica de Municipalidades.

La Paz, 20 de agosto de 1968

LA DIRECCION DE RELACIONES PUBLICAS

LONGINES siempre el mejor reloj

Avisos Económicos

Libros-Revistas

TEXTOS MODERNOS

PARA SECUNDARIA Y PRE-UNIVERSITARIA
De acuerdo a las últimas normas de educación.

DOLCIANI - Matemática Moderna; Algebra Tomo I.
DOLCIANI - Matemática Moderna; Algebra y trigonometría, Tomo II.
JURGENSEN - Geometría Moderna.
STEEN-BALLOU - Geometría Analítica.
MASANI - Cálculo Diferencial e integral.
DOMINGUEZ - Teoría, Ejercicios y Problemas de Química.
HOOPER - Trigonometría Moderna.
STOLBERG - Física - Fundamentos y Fronteras
De venta en:

Gisbert y Cia. S.A.

Comercio 1270/1280 Casilla 195 LA PAZ.

EXAMENES!! TEST
PRUEBA OBJETIVA
UNICAMENTE 10 c/u
LA BOLSA DEL LIBRO
AL SERVICIO DEL ESTUDIANTE Y LA CULTURA Av. ILLIMANI antes FRIAS #1640 Tel. 24532

Departamentos-Habitaciones

ALQUILER
O anticrético tiendas, habitaciones, zona Industrial. Teléfono 21010. (18-21/23105.-)

ALQUILO
Una habitación. Quintanilla Zuazo 380. (21-23/23155.-)

COMERCIAL LOAYZA
Plaza Murillo 519.- Teléfono 25026.- Alquiler doy tres piezas con pensión para caballero solo. Landaeta por $b. 1.000.- c/u. (21-22/23156.-)

COMERCIAL LOAYZA
Plaza Murillo 519.- Teléfono 25026.- Anticrético doy dos habitaciones para consultorio, sobre Avenida Buenos Aires, por 4.000. Ganga. (21-22/23156.-)

COMERCIAL LOAYZA
Plaza Murillo 519.- Teléfono 25026.- Anticrético ofrezco departamento consta de tres habitaciones, cocina, derecho a baño, por 25.000 Sopocachi. (21-22/23156.-)

COMERCIAL LOAYZA
Plaza Murillo 519.- Teléfono 25026.- Alquiler ofrezco una pieza amoblada para dos personas ó un matrimonio sin hijos. San Pedro por $b. 600. (21-22/23156.-)

COMERCIAL LOAYZA
Plaza Murillo 519.- Teléfono 25026.- Alquiler ofrezco un departamento pequeño de un dormitorio y sus dependencias. Miraflores por $b. 1.200. (21-22/23156.-)

COMERCIAL LOAYZA
Plaza Murillo 519.- Teléfono 25026.- Alquiler ofrezco una habitación para caballero solo con derecho al baño y teléfono. Landaeta por $b. 500.- (21-22/23156.-)

COMERCIAL LOAYZA
Plaza Murillo 519. Teléfono 25026.- Contratos Anticréticos necesito. Calacoto, Obrajes, Sopocachi, San Pedro, Miraflores, Chijini, Villas. Damos la cantidad que precise el propietario. Antes de dar o tomar consulte nuestras oficinas. (21-22/23156.-)

COMERCIAL LOAYZA
Plaza Murillo 519.- Teléfono 25026.- Anticrético ofrecemos dep. Sopocachi, consta de dos dormitorios, dependencias, por 60.000. (21-22/23156.-)

COMERCIAL LOAYZA
Plaza Murillo 519.- Teléfono 25026.- Anticrético doy departamento pequeño por 20.000. Tejada Sorzano y Alvarez Plata. (21-22/23156.-)

COMERCIAL LOAYZA
Plaza Murillo 519.- Teléfono 25026.- Anticrético doy departamento dos dormitorios, living, comedor, patiecito, independiente solo por 12.000, entrega inmediata. Final Guatemala, cuadra y media Av. Tejada Sorzano. (21-22/23156.-)

COMERCIAL LOAYZA
Plaza Murillo 519.- Teléfono 25026.- Alquiler ofrezco una pieza machihembrada independiente. Federico Zuazo por $b. 400. (21-22/23156.-)

COMERCIAL LOAYZA
Plaza Murillo 519.- Teléfono 25026.- Alquiler ofrezco dos piezas con teléfono, jardín, agua caliente permanente, con derecho al baño. Sopocachi por $b. 350.- c/u. (21-22/23156.-)

COMERCIAL LOAYZA
Plaza Murillo 519.- Teléfono 25026.- Alquiler ofrezco una pieza amoblada con dos catres completos, para personas extranjeras o bien dos estudiantes. Calle Murillo por $b. 600.- (21-22/23156.-)

COMERCIAL LOAYZA
Plaza Murillo 519.- Teléfono 25026.- Alquiler ofrezco un departamento independiente de dos dormitorios. Miraflores por $b. 1.500. (21-22/23156.-)

COMERCIAL LOAYZA
Plaza Murillo 519.- Teléfono 25026.- Alquiler ofrezco departamento independiente de dos dormitorios y demás dependencias. Sopocachi por 140 dólares. (21-22/23156.-)

COMERCIAL LOAYZA
Plaza Murillo 519.- Teléfono 25026.- Alquiler ofrezco dos habitaciones con baño y cocina. Villa Fátima por $b. 400.- (21-22/23156.-)

COMERCIAL LOAYZA
Plaza Murillo 519.- Teléfono 25026.- Alquiler ofrezco un almacen grande con tras almacen. San Pedro por $b. 800.- (21-22/23156.-)

COMERCIAL LOAYZA
Plaza Murillo 519.- Teléfono 25026.- Alquiler ofrezco un departamento de tres dormitorios y sus dependencias. Sopocachi por 130 dólares. (21-22/23156.-)

COMERCIAL LOAYZA
Plaza Murillo 519.- Teléfono 25026.- Alquiler ofrezco una pieza con baño y teléfono para persona sola. Miraflores por $b. 400. (21-22/23156.-)

COMERCIAL LOAYZA
Plaza Murillo 519.- Teléfono 25026.- Alquiler ofrezco un departamento independiente de tres dormitorios y demás dependencias con garaje, terraza y teléfono. Sopocachi por 200 dólares. (21-22/23156.-)

COMERCIAL LOAYZA
Plaza Murillo 519.- Teléfono 25026.- Anticrético Doy tres habitaciones, cocina, baño por 25.000. San Pedro. (21-22/23156.-)

COMERCIAL LOAYZA
Plaza Murillo 519.- Teléfono 25026.- Anticrético departamento pequeño, Obrajes, por 12.000 (21-22/23156.-)

COMERCIAL LOAYZA
Plaza Murillo 519.- Teléfono 25026.- Anticrético doy una tienda, trastienda, Villa Victoria por 6.000. (21-22/23156.-)

COMERCIAL LOAYZA
Plaza Murillo 519.- Teléfono 25026.- Anticrético Tienda, trastienda, por 15.000. San Pedro. Calle Venancio Burgoa. (21-22/23156.-)

COMERCIAL LOAYZA
Plaza Murillo 519.- Teléfono 25026.- Anticrético Doy pieza amplia, piso de cemento, patio. San Pedro, por 2.500. (21-22/23156.-)

DANIEL EL TRAVIESO

-- Si sale cara, Perico lo pela. . . Si sale cruz, Pancho lo pela. . . Y si cae de canto

DIVULQUELO

COMERCIAL LOAYZA
Plaza Murillo 519.- Teléfono 25026.- Anticrético ofrezco una habitación amplia por 10.000. (21-22/23156.-)

COMERCIAL LOAYZA
Plaza Murillo 519.- Teléfono 25026.- Anticrético doy departamento calle Cuba por 33.000 (21-22/23156.-)

COMERCIAL LOAYZA
Plaza Murillo 519.- Teléfono 25026.- Anticrético tres piezas machihembradas medianas con cocina y tienda. San Pedro por $b. 16.000. (21-22/23156.-)

COMERCIAL LOAYZA
Plaza Murillo 519- -Teléfono 25026.- Necesito en alquiler casas, departamentos, habitaciones, tiendas, en Obrajes, Calacoto, Sopocachi, Miraflores y otras zonas. Propietario no paga comisión. (21-22/23156.-)

Casas

EN VENTA
Casa Chuquisaca esquina Tupiza 350, casi vacía de horas 18 p.m. adelante. (14-21/22985.-)

COMERCIAL LOAYZA
Plaza Murillo 519.- Teléfono 25026.- Anticrético. Doy casita junta por 17.000 Villa Fátima. (21-22/23156.-)

EN COROICO
Vendo casa quinta. Ayacucho 266, oficina 2. (18-21/2304.-)

COMERCIAL LOAYZA
Plaza Murillo 519. Teléfono 25026.- Vende casas distintas zonas, antes de comprar consulte nuestras oficinas. Seguridad, garantía. (21-22/23156.-)

COMERCIAL LOAYZA
Plaza Murillo 519.- Teléfono 25026.- Vende casa con 600 m2 Avenida Frías, por 130.000, entrega desocupada. (21-22/23156.-)

COMERCIAL LOAYZA
Plaza Murillo 519.- Teléfono 25026.- Vendo casa Villamil de Rada por 35.000 (21-22/23156.-)

COMERCIAL LOAYZA
Plaza Murillo 519.- Teléfono 25026.- Vende linda casa moderna, consta dos amplios departamentos por 45.000 Dólares entrega desocupada. (21-22/23156.-)

COMERCIAL LOAYZA
Plaza Murillo 519.- Teléfono 25026.- Vendo casa un departamento calle Cuba por solo 140.000. (21-22/23156.-)

COMERCIAL LOAYZA
Plaza Murillo 519.- Teléfono 25026.- Vende casa por 25.000 Dólares, Sopocachi completamente nueva. (21-22/23156.-)

COMERCIAL LOAYZA
Plaza Murillo 519.- Teléfono 25026.- Casa vendo Av. Sánchez Lima por 25.000 Dólares. (21-22/23156.-)

COMERCIAL LOAYZA
Plaza Murillo 519.- Teléfono 25026.- Casa vendo por 60.000 calle Villamil de Rada. (21-22/23156.-)

COMERCIAL LOAYZA
Plaza Murillo 519.-Teléfono 25026.- Casas compramos Calacoto, Obrajes, Sopocachi, Miraflores, San Pedro, y cualquier otra zona, pedidos especiales, pagos al contado. Antes de vender su casa consulte nuestras oficinas. (21-22/23156.-)

COMERCIAL LOAYZA
Plaza Murillo 519.- Teléfono 25026.- Anticrético ofrecemos constantemente, casas, departamentos, habitaciones, tiendas, distintas zonas antes de tomar o dar su casa consulte nuestras oficinas. (21-22/23156.-)

COMERCIAL LOAYZA
Plaza Murillo 519.- Teléfono 25026.- Alquiler ofrezco una casa junta amoblada de dos dormitorios y sus dependencias, con jardín y teléfono. Sopocachi por 200 dólares. (21-22/23156.-)

COMERCIAL LOAYZA
Plaza Murillo 519.- Teléfono 25026.- Anticrético Doy casita junta Villa San Antonio consta de dos dormitorios, living, comedor, baño, cocina, amplio jardín solo por 15.000. (21-22/23156.-)

VENDO CASA
Céntrica, departamento 2 dormitorios y dependencias. Yanacocha 978. (17-21/23075.-)

Muebles

COMERCIAL LOAYZA
Plaza Murillo 519.- Teléfono 25026.- Vende juego de living precio de regalo. (21-22/23156.-)

MESA DE COMEDOR
Más cuatro sillas completamente nuevas precio de regalo.- Comercial Loayza. Plaza Murillo 519.- Teléfono 25026. (21-22/23156.-)

CATRES DE BRONCE
Antiguos vendo precios de REGALO. Dos plazas y de una y media. Comecial Loayza. Plaza Murillo 519. Teléfono 25026. (21-22/23156.-)

COMERCIAL LOAYZA
Plaza Murillo 519. Teléfono 25026.- Muebles compramos pagos al contado, recibimos comisiones, antes de vender consulte nuestras oficinas recojemos a domicilio. (21-22/23156.-)

OCASION VENDO
Juego de livings, tipo americano $b. 770, comedor 16 piezas. Graneros 309. (17-21/23060.-)

OCASION VENDO
Juego de comedor, moderno y flamante, juego de living en muy buen estado. Ver de 9 a.m. a 3 de la tarde en calle Alihuatá 1052, San Pedro, Teléfono - 22968. (20/CPC.-)

VENDO
2 catres "Simons". Sopocachi Vinchenti 52. (17-21/23080.-)

Técnicos

ORQUESTA ELECTRONICA
"PENTAGRAMA". La mejor para usted. 16 de Julio 1780. (21-26/23149.-)

PLOMERIA
Instalaciones, reparaciones en artefactos sanitarios. Sucre - 1330, teléfono 12895. (20-24/23128.-)

JURITECCUSICANQUI
Legalización, construcciones clandestinas, renovación placas, saneamientos propiedades. Ventas terrenos, villas Copacabana, San Antonio. Jenaro Sanjinés 566. (18-21/23111.-)

ARRUGAS
Arrugas de cara y cuello, patas de gallo, párpados, vejez prematura, cicatrices. Tratamiento radical y efectivo. Escriba a casilla 3775 La Paz, indique $b. 6.- en estampillas para respuesta. (17-22/23063.-)

PEINADOS PATRICIA
Ofrece permanentes a ondas $b. 15. Colón 330, esquina Mercado. (28/7/al 28/8/22643.-)

Empleados

CLASES DE GUITARRA
Para ambos sexos, cursos rápidos. Teléfono 25244. (15-22/23024.-)

SEÑORITA
Necesitamos para oficina importante. Teléfono 24331. (21-24/23151.-)

COCINERA-NIÑERA
Familia reducida, necesita. - Referencias: Av. Camacho 1312 3er. piso, Depto. "K". (21-24/CPC.-)

Vehículos

POR VIAJE
Vendo moto "Jawa" 250, perfecto estado, bicicleta "Hércules". Referencias: Teléfonos 23047-23177, Sr. Frías. (17-21/23081.-)

TAXI VENDO
Rambler 1962 perfectas condiciones, recién reparado - Tratar Av. Buenos Aires 843 de horas 12 a 14. (18-21/23116.-)

VENDO VAGONETA
"Chevrolet" 1963, doble tracción, buen estado, acepto otro vehículo como parte de pago. Teléfono 22683. (20-22/23142.-)

OPORTUNIDAD
Vendo automóvil "Ford" modelo 52, muy buen estado. Tratar calle Jorge Saenz No. 1105, planta baja, Sr. Nelson Guerra. (20-22/23134.-)

CHEVROLET 1963
Corvair vendo, dos puertas, equipado. Referencias: Teléfono 10142. (14-24/22988.-)

VENDO TAXI
"CHEVI" 63. Armentia 555, altos, de 12 a 2. (21-23/22154.-)

POR MOTIVO DE VIAJE
Se vende Jeep Willys $b. 7.000 Referencias: Garaje "Rejas" Avenida Busch entre Villalobos. (21-23/23157.-)

Propiedades-Terrenos

SE VENDE
Propiedad en Yungas, distante 100 km. con cítricos, cafetales y agua abundante o permuto con casa en ésta. Referencias: Pucarani 160. (17-21/23084.-)

TERRENOS COMPRAMOS
Pago al contado, recibimos comisiones, antes de vender consulte nuestras oficinas. Comercial Loayza. Plaza Murillo 519. Teléfono 25026. (21-22/23156.-)

VENDO TERRENO
Con habitaciones sobre 360 mts. en Villa Dolores. Tratar Av. Buenos Aires 843 y otro de - 2.000 mts. (18-21/23116.-)

POR MOTIVO DE VIAJE
Vendo terreno 354 metros en precio de ocasión, Seguencoma. Dirigirse al Alojamiento 25 de Mayo No. 77. (20-22/23126.-)

Préstamos-Dinero

COMERCIAL LOAYZA
Plaza Murillo 519.- Teléfono 25026.- Dólares necesito primera hipoteca, seguridad garantía, reserva. (21-22/23156.-)

COMERCIAL LOAYZA
Plaza Murillo 519. Teléfono 25026.- Dinero necesito primera hipoteca. Seguridad, Garantía reserva. (21-22/23156.-)

COMERCIAL LOAYZA
Plaza Murillo 519.- Teléfono 25026.- Dinero prestamos cualquier cantidad. Dólares o moneda Boliviana. Seguridad, garantía, reserva. (21-22/23156.-)

Varios

CORCHOS
Cilíndricos, cónicos, todo uso, Ventas: Azurduy de Padilla 571, San Pedro, Casilla 1796. (20-23/23125.-)

CAJA REGISTRADORA
Vendo completamente nueva. - Comercial Loayza, Plaza Murillo 519. Teléfono 25026.

COMERCIAL LOAYZA
Plaza Murillo 519.- Teléfono 25026.- Compra cocinas, refrigeradores, pagos al contado, recibimos comisiones, antes de vender consulte nuestras oficinas. (21-22/23156.-)

MAQUINAS DE ESCRIBIR
Portátiles vendo precios de regalo.- Comercial Loayza Plaza Murillo 519. Teléfono 25026. (21-22/23156.-)

CACHORROS
Boxer alemán pura raza, varios: Azurduy de Padilla, San Pedro, teléfono 12441. (20-23/23...

UNDERWOOD
11, 15, 19 pulgadas, ... líquido ocasión. Comercial oficina 6. (20-22/23...

VENDO
Arbolitos de cirueles, pe... tas, finísimos. Guerrilla... Lanza 1200 entre Chile, Sa... vador. (20-26/23...

VENDO
Piano, aretes, pulcera co... llantes. Mariscal Santa... 1314. (21-26/23...

COCINAS REFRIJERA...
Vendo precios de regalo... mercial Loayza. Plaza... llo 519.- Teléfono 25026... tes de comprar o vende... sulte nuestras oficinas. (21-22/2...

COMPRAMOS ESTAMPILLA...
Bolivianas, nuevas y ... también extranjeras. L... 149, oficina 7. (18-21/...

COMERCIAL LOA...
Plaza Murillo 519.- T... 25026.- Compra plano ... pago al contado. (21-22/...

COMERCIAL LOA...
Plaza Murillo 519.- T... 25026.- Compro máq... escribir, coser pago al ... do,- recojo a domicilio. (21-22/...

Radios-Tocadiscos

RADIOS COMPRA...
Pagamos al contado... mos a domicilio, recibi... misiones antes de vend... te nuestras oficinas. ... cial Loayza. Plaza Mu... Teléfono 25026.-(21-22...

Teléfonos

TELEFONO COME...
Particular vendo pre... veniente. Antes de com... sulte nuestras oficinas ... cial Loayza. Plaza Mu... Teléfono 25026.-(21-22...

TELEFONO COM...
Particular, comercial... contado, Antes de ven... sulte nuestras oficinas ... cial Loayza. Plaza Mu... Teléfono 25026. (21-22...

Oruro

COMPRO
...inas de estaño, plom... 394. ORURO. (21-2...

EN VENEZUELA

Escuelas de Periodismo se transfor... en Facultades de Comunicación So...

Caracas (NA)- El Director de la Escuela de Periodismo de la Universidad Católica "Andres Bello" y Secretario General de la Asociación Internacional de la Información --elegido en el Congreso Mundial de Prensa celebrado en Alemania-- ha declarado a la prensa que las Escuelas de Periodismo de Venezuela se convertirán en Facultades de Ciencias de Comunicación Social.

El Padre Alberto Ancízar comentó seguidamente: "Por fin triunfa la conciencia de los pedagogos y científicos de nuestro periodismo por sobre la concepción antigua y hoy ampliada de una sola ciencia de los diversos medios humanos de com... nes de los hombres en s... Igualmente enfatizó que ... forma básica seguirá la ... tablecida por la UNESCO.

Después de comentar ... versidad Católica de Cu... drés Bello" había sido ... cursora en esta importa... ma universitaria, agre... mero se es comunicador ... se comunica a través d... los medios o de las de ... comunicación social, de ... modo que primero se es ... y después se especial... quien en ingeniería ci... trial, eléctrica e hidrá...

AL SR. JOSE FERNANDEZ MOSTAJO

De la ciudad de Tarija, insinuamos arreglar ... cuentas pendientes con Editora "PRESENCIA"

El memorándum...

(viene de la página 3)

...os anhelan no presenciar nunca ...las.

En semanas pasadas cuando se ...resentaba tan tensa e incierta la ...situación, ocupado el país como se ...encontraba, por un gran ejército ...el que se decía que "efectuaba ...maniobras" previstas por el Tra...ado de Varsovia, y que en reali...dad se había desplegado por terri...rio checo en actitud de ame...nazación, se preguntaba qué ac...ción asumirían las potencias de ...Occidente y cual rol cabría a las ...Naciones Unidas. Por el silencio ...que se guardó y el temor consta...tado en su seno, el triunfo de ...Dubcek se destaca aún más meri...torio.

Se han buscado las razones por ...las cuales al político checo se ha ...dado por lo menos un respiro ...la oportunidad de probar -im...posible de los imposibles- que el ...mismo es posible dentro de ...un ambiente de libertad. A caso ...principal es que el Kremlin, te...mido que hacer frente a brotes ...de insurrección, frecuentes en la ...realidad en los países sojuzga...dos, tiene que encarar situaciones ...altamente delicadas dentro de sus ...propias fronteras, y acontecimi...entos de Polonia y Ucrania que ...se han tenido ocasión de comen...tar.

Quiseme hoy referirme breve...mente al "memorandum Sakharoff, ...realizado parcial y subrepticia...mente en la Unión Soviética, el ...texto íntegro se ha conocido aquen...de la Cortina de Hierro recién a ...fines de julio pasado.

Se trata del grito libertario ...valientemente proferido por el acá...demico de número Andrei Dmtrie...vich SAKHAROFF a quien eminen...tes colegas suyos han dado el dic...tado del "Padre de la Bomba H" ...Este distinguido científico tiene a su ...cargo el programa termo - nu...clear, y en este extraordinario ...documento ha querido hacer cono...cer no solamente sus puntos de ...vista personales sino que irrumpe...en la lid como abanderado de ...la "intelligentsia" científico - tec...nológica de su patria.

Siguiendo el estudio de Tibor SZAMUELY, lo haré conocer a los lectores de PRESENCIA en próxima edición. Cierro la información de este día anotando que PRAGA quiere decir UMBRAL, y estimando que, en verdad nos encontramos en el umbral de trascendentales acontecimientos que influirán no sólo sobre el destino del grande y digno pueblo checoeslovaco sino sobre el que espera al del orbe entero.

HOY Cines

6 DE AGOSTO Tel. 23829

Matinée, tanda y noche RINGO EL ROSTRO DE LA VENGANZA Actualidades francesas No 32 Precios matinée 3.10 y 3.60 Tanda y noche 3.80 y 4.30

ABAROA Tel. 10252

Matinée, tanda y noche MACISTE EN LA CORTE DEL ZAR y BAUTISMO DE FUEGO. Precios matinée 1.60 y 2.60 Tanda y noche 1.60 y 2.70

VARIEDADES Tel. 24071

Matinée, tanda y noche TERCER FESTIVAL DE TOM Y JERRY y EL ESPIA. Precios matinée 1.60 y 2.60 Tanda y noche 1.60 y 2.70

"CINE TEATRO 16 DE JULIO" Tel. 22191

Tanda Cine Club "CON LA VIDA EN UN HILO" Noche CON LA VIDA EN UN HILO Precios 3.80 4.30

"SCALA" Tel. 23535

Matinée, tanda y noche "TODAS LAS NOCHES A LAS 9" Notiario Español NO-DO Precios matinée $b. 3.10 y 3.60 Tanda y noche $b. 3.80 y 4.30

"LA PAZ" Tel. 23842

Matinée, tanda y noche DE PROFESION SOSPECHOSOS Noticioso El mundo el Instante Precios matinée $b. 3.10 Tanda y noche $b. 3.80

MIRAFLORES

Matinée y noche LOS PELIGROS DE PAULINA y LUCHA DE GIGANTES Tanda LUCHA DE GIGANTES Precios matinée $b. 2.60 Tanda y noche $b. 3.10

ROXY

Matinée, tanda y noche BUSCADO VIVO O MUERTO y DOS TOREROS A LA FUERZA Precios matnée $b. 2.60 Tanda y noche $b. 2.70

TESLA Tel. 23803

Matinée "ALVAREZ KELLY" Tanda y noche "LA PRESA EROTICA (Prohibida para menores de 21 años) Precios matinée $b. 4.00 y 4.50 Tanda y noche $b. 4.50 y 5.00

PRINCESA Tel. 29821

Matinée, tanda y noche "LADRON Y AMANTE" Precios matinée $b. 3.50 3.00 2.50 2.00 Tanda y noche $b. 4.00 3.50 3.00 2.50

MIGNON Tel. 25144

Matinée y noche "RETABLOS DE LA GUADALUPANA" y "LA JAURIA HUMANA" Precios matinée y noche $b. 2.00 y 1.50

MONJE CAMPERO Tel. 23333

Matinée, tanda y noche TIEMPO DE MASACRE Luneta matinée 3.60 alta 2.60 Tanda y noche 4.30 y 3.30

MURILLO Tel. 11647

Matinée y noche EL REGRESO DE LOS 7 en colores y REBELION APACHE Tanda EL REGRESO DE LOS 7 Luneta 2.50 galería 1.50

AVENIDA Tel. 25409

Matinée y noche JUSTICIA CALIBRE 45 y AGENTE DIABOLICO" Tanda "AGENTE DIABOLICO" Precios matinée 2.60 2.10 Tanda y noche 3.20 y 2.20

BOLIVAR Tel. 25051

Matinée, tanda y noche "EXTRACONYUGAL prohibida para menores de 21 años. Precios matinée 2.60 2.10 Tanda y noche 3.20 2.20

MEXICO Tel. 26867

Matinée, tanda y noche "UN PAR DE ROBACHICOS" y "EL ALAZAN Y EL ROSILLO" Precios matinée, tanda y noche $b. 3. y 2.-

EBRO

Matinée, tanda y noche "KALI YUG y WINNETOU EL GUERRERO Precios matinée 2.60 1.60 Tanda y noche 3.20 1.60

LUX

Matinée y tanda JOVENES VALIENTES y LA CONQUISTA DEL OESTE Precios matinée $b. 2.10 y 1.60 Tanda y noche $b. 2.60 y 1.60

IMPERIO Tel. 10451

Matinée, tanda y Noche OPERACION 67 y GIGANTES PLANETARIOS Precios $b. 2.00 y 1.50

TRIANON Tel. 21320

Desde las 14 LA GUERRA DE LOS MONSTRUOS, EL AMOR Y LA VIOLENCIA y LAS LOBAS.

ILLIMANI Tel. 12755

Matinée y tanda LOS HERMANOS MUERTE Noche SECRETOS DE CONTRA ESPIONAJE Precios matinée $b. 1.10 Tanda y noche $b. 1.60

COLON Tel. 23477

Matinée y tanda SANTO CONTRA LOS MARCIANOS y GALLO CORRIENTE GALO VALIENTE. Noche solo mayores UNA MUJER SIN PRECIO y ESTA NOCHE NO.

UNIVERSO Tel. 12660

Matinée, tanda y noche LA PRUEBA DEL LEON Precios platea matinée $b. 3.10 mezzanine $b. 3.60 Tanda y noche platea $b. 3.80 mezzanine $b. 4.30

PARIS Tel. 29704

Matinée, tanda y noche "LA MUCHACHADA DE ABORDO" Precios matinée $b. 3.10 Tanda y noche $b. 3.20

EJECUTIVO DE PHELPS DODGE Co. ESTUDIA INVERSIONES

El Sr. Miele lleva varios días en nuestro país estudiando las posibilidades de que la compañía que representa haga algunas inversiones en Bolivia.

PHELPS DOGE CO. es una de las compañías más importantes en el mundo en la fabricación de alambre.

El Sr. Miele declaró "He tenido contactos muy interesantes en Bolivia con ejecutivos de importantes compañías. Mi tiempo de estadía en el país es muy corto para concretar resultados, pero creo que en breve lapso estaré de nuevo en Bolivia para convertir las actuales negociaciones en resultados prácticos.

notas de cine

Con la vida en un hilo

Escribe: AMALIA DE GALLARDO

El Cine Club Luminaria reinicia sus actuaciones en el Cine "16 de Julio" presentando la cinta "CON LA VIDA EN UN HILO", que fue premiada en el festival de 1966 en Mar del Plata.

El film relata la actividad difícil y compleja de un Centro de Urgencia de una gran ciudad, cuyo afán es ayudar a todos aquellos que viven sumidos en la desesperanza de la incomprensión y la soledad.

En 1964 la revista Life comentaba este hecho verídico que reúne las caracteristicas de un cuento de suspenso donde se juega a la vida y la muerte una mujer perdida en algún lugar de una gran urbe y un muchacho negro, estudiante de medicina, que ayuda sin saber a quién. No sólo sorprende el sentido de solidaridad y sensibilidad del estudiante sino la reacción unánime e incondicional de todos los elementos que se movilizan por salvar una simple vida humana.

Sorprende mucho más en este momento en que la humanidad enfrenta una crisis de desunión, odios y descontento. Pero no debemos olvidarnos que pese a todo los Centros de Buena Voluntad siguen en pie, aunque no constituyen noticia para los titulares de las primeras páginas de los órganos de información, hay hombres y mujeres empeñados en hacer de este un mundo mejor donde cada uno encuentre un alma dispuesta a arriesgarse por la paz del otro.

La psicología humana tan compleja presenta paradojas como estas, el hombre dispuesto igualmente para el bien o el mal es producto del ambiente que lo rodea. De ahí que muchas veces nos sorprendemos por la generosidad de un delincuente o la crueldad de un virtuoso. La responsabilidad es colectiva, son los hombres lo que nosotros queremos que sean.

El director Sidney Pollack es el responsable de la puesta en escena de "CON LA VIDA EN UN HILO".

Creemos que el fondo del guión, aunque encomiable es algo flojo para ser desarrollado en toda una película sin la profundización psicologíca que hubiera sido tal vez la que justifique la duración del discurso. A Sydney Poitier se le exige mucho más de lo que es posible, pero salva muy bien lo peligroso del compromiso. Lo más valioso del film es la voz de Anne Bancroft que se convierte en un personaje más, con toda la personalidad y vida que pudiera tener actuando personalmente. Telly Savalas sorprende en un rol muy bien interpretado.

Gracias al inteligente montaje el ritmo es ágil y de acuerdo al guión, salva de caer en monotonía que pudiera quitarle el interés. En sucesivos flash-backs nos va introduciendo en el drama de suicidio e incomprensión.

El premio otorgado por la Oficina Católica Internacional de Cine (OCIC) se justifica según el comentario trascrito a continuación:

"A pesar de un diálogo por momentos convencional o vanal, la película, tiene el gran mérito de poner en evidencia la responsabilidad tomada colectivamente por un grupo humano actual, con respecto a uno de sus miembros en peligro. Responsabilidad, tanto más noble cuanto que es anónima y sin ningún interés sentimental o personal".

OLYMPIA WERKE AG.- Wilhelmshaven/ Alemania, la fábrica más grande de máquinas de oficina en Alemania, considera de suma importancia un servicio esmerado y adecuado para sus clientes en todo el mundo. Con este motivo la famada fábrica mandó al Ing. Técnico Sr. Peter Herlt de Alemania para dictar un curso técnico, no solamente a los propios mecánicos especializados de "CASA LEONARDO" S. A. sino también a numerosos mecánicos de las diversas instituciones estatales de esta ciudad, así como también mecánicos particulares tanto de la ciudad como del interior, invitados en perfeccionarse en las religiosas máquinas "OLYMPIA".

Estos cursos se realizarán con licencia en esta ciudad aparte del entrenamiento especial que OLYMPIA WERKE AG. lleva a cabo en varias capitales de América Latina durante dos meses de cada año, para los mecánicos de sus representaciones exclusivas.

La foto demuestra el grupo de mecánicos que han asistido al curso en La Paz durante 10 días.

CINE CLUB "LUMINARIA"

Tiene el agrado de anunciar a sus socios que mañana miércoles reiniciará nuevamente sus sesiones normales de cine debate en el Cine Teatro "16 de Julio" a las 18.30 con la película que se está estrenando en el mismo, "CON LA VIDA EN UN HILO" de Sidney Pollak.

Esta película propone con un lenguaje fílmico interesante el tema de la solidaridad humana y cuenta con la magnífica interpretación de Sidney Poitier y Anne Bancroft.

CINE MEXICO HOY
Colosal Estreno Exclusivo

MATINEE, TANDA Y NOCHE DOBLE

con la segunda semana de éxito de los reyes de la risa

VIRUTA Y CAPULINA

"Un par de Robachicos"

¡indefenso, desarmado, Solo y únicamente a diez segundos de sus asesinos perseguidores!

LA PRUEBA del LEON

Extrañas Aventuras en el Africa

Technicolor Panavision

HOY EN EXCLUSIVO PRESENTACION CINE UNIVERSO

Más Por Su Dinero
Cuando Ud. compra
GATES
las afamadas llantas americanas de calidad.

Distribuidores Exclusivos:
ALIANZA LTDA.
Calle Alto de la Alianza 110
Telef. 11206 - Casilla 1051 - La Paz
CREDITOS

ABONO PARA MACETAS
STIM-U-PLANT

Ampliamente conocido por nuestra distinguida clientela. De excelentes resultados.
Acaba de llegar UNICAMENTE A:
SEMILLERIA "LA DALIA"
Av. Santa Cruz 1058
Galería Luz, local 7, altos, teléfono 24859
Casilla 1002

TAQUIGRAFA

competente y educada para trabajos generales de oficina se precisa.

Yanacocha 587.

ALBAÑILES DE PRIMERA CLASE
CARPINTEROS DE BANCOS

NECISITAMOS PARA TRABAJAR EN LA CONSTRUCCION DE LA ADUANA EN EL ALTO. PRESENTARSE CON CERTIFICADOS EN LAS OFICINAS DEL CONBO - CONCIBOL EN EL EDIFICIO KRSUL 6to. PISO.

PRONTO -CINE PALACE THEATRE- SANTA CRUZ

Electronil

Reparaciones de radios, pick-ups, refrigeradores en domicilio. Teléfono 27149.
(11-26/22917.-)

Maestranza Santa Fe

Señores constructores, trabajamos puertas, ventanas, gradas, todo trabajo en madera, puntualidad, precios económicos, tenemos instalaciones modernas. Calle Libertad, Plaza Villarroel, teléfono 11385.
(17-22/23070.-)

Tienda

Con tres dependencias, cocina, doy contrato anticrético, lugar céntrico. Yanacocha 719, Sra. Adela. (20-23/23133.-)

Muebles a crédito

Mueblería SANTA FE, doce meses plazo, elija su modelo. Calle Libertad, Plaza Villarroel, teléfono 11385.
(17-22/23070.-)

Oportunidad

Vendo automóvil "Ford" modelo 52, muy buen estado. Tratar calle Jorge Saenz No. 1105, planta baja, Sr. Nelsón Guerra.
(20-21/20100.-)

Ocasión vendo

Juego de comedor, moderno y flamante, juego de living en muy buen estado. Ver: de 9 a.m. a 3 de la tarde en calle Alihuatá 1052, San Pedro, teléfono 22968.
(20-21/20100.-)

Underwood

11, 15, 19 pulgadas, nuevas, líquido ocasión. Comercio 994, oficina 6.
(20-21/20100.-)

Plomería

Instalaciones, reparaciones en artefactos sanitarios. Sucre 1330. - Tel. 12895.
(20-21/20100.-)

Vendo

Arbolitos de ciruelos, peramotas, finísimos. - Guerrilleros Lanza — 1200, entre Chile, San Salvador. (20-21/20100.-)

Por motivo de viaje

Vendo terreno 354 metros en precio de ocasión, Segliencoma. Dirigirse al Alojamiento 25 de Mayo No. 77.
(20-21/20100.-)

Comercial "Alas"

GALERIA LUZ.- Tel. 29734.- Alquila departamento pequeño dormitorio, living-comedor un solo ambiente, baño completo, cocina.- $bs. 450.- Miraflores.
(21-22/23164.-)

Comercial "Alas"

GALERIA LUZ. Tel. 29734.- Alquila oficina dos ambientes, baño, edificio Iglesias.
(21-22/23164.-)

Comercial "Alas"

GALERIA LUZ. Tel. 29734.- Alquila departamento dos dormitorios, living, comedor, baño, cocina solarium, teléfono, Miraflores.
(21-22/23164.-)

Comercial "Alas"

GALERIA LUZ.- Tel. 29734.- Alquila departamento $b. 800.- dormitorio, living, comedor, baño, cocina, cuarto empleada, jardín, teléfono. Obrajes.
(21-23/23164.-)

Comercial "Alas"

GALERIA LUZ. Tel. 29734.- Alquila departamento dos dormitorios, living, comedor, baño, cocina, $b. 700.- calle Adolfo Gonzales.
(21-22/23164.-)

Comercial "Alas"

GALERIA LUZ. Tel. 29734.- Alquila garzonier $b. 800.- dormitorio, living, baño, cocina, lavandería, Aspiazu.
(21-22/23164.-)

Comercial "Alas

GALERIA LUZ.- Tel. 29734.- Alquila garzonier $us. 70.- Bella Vista.
(21-23/23164.-)

Compro

Buen precio, estampillas y colección. Indaburo 1037, 12-16.
(21-26/23147.-)

Cocinera-niñera

Familia reducida, necesita. Referencias: Av. Camacho 1312, 3er. piso Dpto. "K".
(21-24/CPC.-)

Alquilo oficina

Próxima Tribunales, con teléfono . Teléfono 22723.-
(21-26/23161.-)

Librería "Mar"

Ofrece las siguientes novedades. Constitución Política, nueva edición. Procedimiento Civil, de Rafael Canedo, Código de la Educación. Juan de la Rosa, Nataniel Aguirre La Revolución Derrotada. Juan de la Riva 1420 Teléfono 27432
(21-25/23160.-)

Orquesta electronica

"PENTAGRAMA" La mejor para usted. 16 de Julio 1780.
(21-22/20100.-)

Vendo

Piano, aretes pulsera, con brillantes. Mariscal Santa Cruz 1314.
(21-22/20100.-)

Comercial "Alas"

GALERIA LUZ. Tel. 29734.- Alquila cómoda casa tres dormitorios, dependencias sirvienta, garaje, teléfono, Inmediaciones Plaza España. $us. 180.-
(21-22/23164.-)

Por motivo de viaje

Se vende Jeep Willys $b. 7.000 Garaje "Rejas". Avenida Busch entre Villalobos.
(21-22/20100.-)

Alquilo

Habitación, Quintanilla Zuazo 380.
(21-22/20100.-)

Vendo táxi

"CHEVI" 63. Armentia 555, altos, de 12 a 2.
(21-22/20100.-)

Señorita

Necesitamos para oficina importante. Teléfono 24331.
(21-22/20100.-)

Compro piano

Alemán, pago al contado. Plaza Murillo 519, teléfono 25026.
(21-22/20100.-)

Terrenos

Compramos pago al contado, recibimos comisiones antes de vender, consulte nuestras oficinas Plaza Murillo 519. teléfono 25026.-
(21-22/20100.-)

Avisos Notables

Vendo casa

Av. Frías con 600 m2, por 130.000 entrega desocupada. Plaza Murillo 519.
(21-22/20100.-)

Casa vendo

Av. Sánchez Lima por 25.000.- dólares. Plaza Murillo 519.-
(21-22/010100.-)

Alquiler ofrezco

Un almacén grande con tras almacén San Pedro por $b. 800 Plaza Murillo 519.
(21-22/20100.-)

Ofrezco habitación

Alquiler, con baño y teléfono para persona sola, Miraflores por $b. 400 Plaza Murillo 519.
(21-22/20100.-)

Departamento

Independiente de dos dormitorios, Miraflores alquiler $b. 1.500.- Plaza Murillo 519.
(21-22/20100.-)

Alquiler pieza

Amoblada con dos catres completos, para personas extranjeras o bien dos estudiantes, calle Murillo por $b. 600 Plaza Murillo 519.
(21-22/20100.-)

Necesito en alquiler

Casas, departamentos, habitaciones, tiendas en Obrajes, Calacoto, Sopocachi, Miraflores, y otras zonas propietario no paga comisión. Plaza Murillo 519.
(21-22/20100.-)

Dólares necesito

Primera hipoteca, seguridad, garantía reserva. Teléfono 25026.
(21-22/20100.-)

Dinero necesito

Primera hipoteca, seguridad, garantía, reserva. Plaza Murillo 519.
(21-22/20100.-)

Prestamos dinero

Cualquier cantidad dolares o moneda boliviana, seguridad, garantía reserva. Plaza Murillo 519, teléfono 25026.
(21-22/20100.-)

Comercial "Alas"

GALERIA LUZ. Tel. 29734.- Anticrético $b. 55.000.- departamento, dos dormitorios, living, comedor, baño, cocina, depósito, terraza, cuarto empleada, patio. Avda Arce.
(21-22/23164.-)

Comercial "Alas"

GALERIA LUZ. Tel. 29734,- Anticrético departamento $b. 40.000.- tres dormitorios, dependencias, Miraflores.
(21-22/23164.-)

Comercial "Alas"

GALERIA LUZ.- Tel. 29734.- Anticrético $b. 30.000 casa junta dos dormitorios, living-comedor, un solo ambiente, baño, cocina, patio, jardín. Obrajes.
(21-22/23164.-)

Comercial "Alas"

GALERIA LUZ.- Tel. 29734.- Anticrético departamento tres dormitorios, escritorio, living, dos comedores, dos baños, hall, despensa, cuarto servicio empleada. Federico Suazo.
(21-22/23164.-)

Comercial "Alas"

GALERIA LUZ. Tel. 29734.- Anticrético departamento dos dormitorios, living, comedor, baño, cocina, servicio sirvienta, Avda. Brasil.
(21-22/23164.-)

Comercial "Alas"

GALERIA LUZ. Tel. 29734.- Alquila departamento amueblado dormitorio, living, comedor, baño, hall, cocina, alfombrado, garaje, Avda. Arce.
(21-22/23164.-)

Compro

Tinas de estaño, plomo. Potosí 394.- ORURO.
(21-22/20100.-)

Comercial "Alas"

GALERIA LUZ. Tel. 29734.- Alquila departamento amoblado $us. 140.- dos dormitorios, living, comedor, un solo ambiente, baño, cocina, calefón, teléfono, Avda. Arce.
(21-22/23164.-)

Comercial "Al

GALERIA LUZ. 29734.- Alquila depa mento amoblado dormitorios, depen cias $b. 1.500 Sop chi.-

Corchos

Cilíndricos, cónicos do uso. Ventas: Av de Padilla 571, Sa dro, Casilla 1796.
(20-21/20

Paulo VI:

"QUE LOS PUEBLOS RICOS RESUELVAN EL ABISMO ENTRE LA ABUNDANCIA Y LA MISERIA QUE DIVIDE AL MUNDO"

CIUDAD DEL VATICANO, 19 (AP) Con un mensaje especial para todos los gobiernos latinoamericanos, el Papa Paulo VI, sale el jueves para Bogotá en el viaje más agotador de su reinado de cinco años - tres días de penetración en los problemas sociales y religiosos de Iberoamérica.

El viaje se realiza después de la prohibición del Pontífice del Control de Natalidad artificial que ha provocado una ola de disensión entre muchos de los quinientos millones de católicos del mundo.

Se produce también el desplazamiento en medio de una acalorada controversia sobre el papel de la Iglesia en la promoción de un cambio social. Algunos sacerdotes de América Latina - continente en el que residen, casi la tercera parte de los católicos del mundo - han respaldado la violencia como un medio justificado para el logro de los cambios.

Pero el Papa, según dijeron hoy informantes del Vaticano, se pronunciará francamente por un desarrollo ordenado en un mensaje especial a todos los gobiernos latinoamericanos.

Se espera que el pontífice de 70 años prometa que él y su Iglesia figurarán al frente en las iniciativas para eliminar la pobreza, la enfermedad y la corrupción y en la promoción de la oportunidad económica para todos.

El Papa insinuó su actitud durante su bendición dominical de ayer al mediodía expresando la esperanza de que los ricos, los pueblos desarrollados y las autoridades políticas y económicas resuelvan las situaciones demasiado graves de privilegios permanentes en un lado y miseria intensa en el otro".

Según el Papa, su sexto y más largo viaje al extranjero para la clausura del Congreso Eucarístico, representa "un hecho singular en la historia de la Iglesia, ahora y para el futuro".

Al anunciar el primer viaje papal a América Latina el pasado mayo, Paulo VI dijo que sus entrevistas en Bogotá "son de excepcional importancia" añadiendo que "no puede faltar nuestra humilde presencia".

Se espera que unos dos millones de peregrinos de toda América Latina aclamarán al Papa en la ciudad de Bogotá, según el periódico del Vaticano "L'obsservatore romano".

El Pontífice, todavía un poco fatigado de su operación de la próstata hace un año, irá acompañado de su médico personal el Dr. Mario Fontana para posible asistencia durante el arduo itinerario, hoy el Pontífice suspendió todas sus audiencias privadas hasta su partida.

El Papa saldrá antes de amanecer el jueves en un avión blanco especial Boeing 707-320B de aerolíneas colombianas, acompañado de dos cardenales del Vaticano y un séquito de prelados y ayudantes en su mayoría de tipo administrativo. El avión llevará una cama para que el Pontífice pueda descansar o dormir durante el viaje de 12 horas.

En el primer día de su permanencia en Bogotá, Paulo VI visitará la Basílica Primada y pronunciará el primero de sus 23 discursos o mensajes previstos. Por la tarde, en el 39 congreso eucarístico celebrará misa y ordenará a varios sacerdotes latinoamericanos.

Se cree que el viernes será el día más crucial del Pontífice con una breve visita al Presidente Colombiano Carlos Lleras Restrepo y un discurso ante los campesinos antes de una misa en el Congreso Eucarístico.

El discurso ante los campesinos se referirá a los problemas de América Latina y sobre lo que la Iglesia Católica se propone hacer para favorecer el cambio social.

El sábado, el Santo Padre celebrará misa en una Iglesia parroquial en las afueras de la capital e inaugurará solemnemente la conferencia de obispos latin nos, antes de salir p

La conferencia encar minará con la partida La reunión es este tod blea Mundial para hons rista, pero el Papa ha con claridad que la debe tratar también d cupaciones sociales. E estableció un precede ciembre de 1964. Hab Congreso Eucarístico a Bombay, India, pét biernos del mundo que una parte de sus pres armamentos a combat za en el mundo.

Los anteriores viaje jero del Papa fueron Santa en enero de 19 ciones Unidas en 196 sílica de Fátima y a año pasado.

Una march silencio ayer en S

Sucre, 20 PRESEN nió la Federación Local, con el objeto la situación universi y sus problemas co

Pocos universitar y se resolvió, en r guiente:

Condenar la solic sidente de los Ex-co La Paz para que el tervenga las univers citar a la Federaci batientes de Sucre q esa solicitud.

Emitir un manifi nión pública hacien posición de los unive te a la realidad actu

Constituir un Co sa de las Libertades y otro Comité de Autonomía Universi

Pedir la reunión de versitario para que ción.

Luego, cumplieno nes de la C.U.B., l rios realizaron un Silencio, que no tu ternativas.

Desde el edificio Universidad los ma saron frente al edifi dia, Tránsito y p San Francisco. No incidentes.

VASQUEZ SEMPERTEGUI...

(Viene de la página 1)

zones ante los autoritarios. Ovando planeó una operación táctica-política, destinada a relevarme. Se me asoció ante Barrientos con un golpe contra el régimen, eligiendo además, a una víctima propiciatoria que fue el Gral. Juan José Tórrez, aunque éste se hallaba conspirando bajo orden del mismo Ovando con un partido de orientación reaccionaria. Acepté con dignidad militar lo que parecía una medida de rutina, pero calculé que en el fondo se trataba de marginarme de toda situación de acceso al manejo militar así como a otros Jefes identificados con el mismo sentimiento y no dispuesto al silencio y al sometimiento cómplice.

Tengo mis ideas definidas. Soy por cultura y por convicción un nacionalista revolucionario probado en el campo de la lucha frente a la reacción, y era más o menos explicable que se me marginara porque mi posición en todos los debates del Alto Mando y a veces del Gobierno respondía a esa convicción frente a los traidores y mixtificadores. Me preocupé de que el Ejército Nacional no se alejara cada día más del sentimiento colectivo, que no fuera una casta contraria al pueblo, sino su intérprete, su sostén y su organismo de confianza. Quise y quiero que las Fuerzas Armadas, en estrecha comunión con su pueblo, sean realmente la institución tutelar de la Nación. Ese es mi delito, según mis detractores y relevadores.

Quiero una República soberana, nacional, dueña de su destino, sin tutelajes foráneos. Esa fue la razón de mi "renuncia", planeada por Ovando y ejecutada por Barrientos.

Me opongo ahora mismo a la intervención en las universidades porque esa medida acabaría sellando la separación entre las Fuerzas Armadas y su pueblo, el ejército, como guardián de las instituciones del país, debe garantizar y no atropellar la Autonomía Universitaria. Ese mi criterio fue otra de las causas de mi relevo en el Estado Mayor.

En cuanto a mi persona, debo formular aclaraciones. Fui incitado muchas veces por grupos políticos anodinos e inclusive oficialistas, a asumir actitudes de hecho frente al actual régimen. Tenía sobradas razones cívicas para hacerlo, pero no me gustaban los principios que se proponían. Quería trabajar con lo más puro que había en el país dentro de las fuerzas civiles y no podía prestarme a otra mascarada más en nuestra historia. Encendido de idealismo, quise trabajar con lo más puro de la Nación y reconociendo que el país, en su mayoría, responde a una posición nacionalista contestó a los requerimientos de esta tendencia, excluyendo toda traición de deshonestidad y trabajando a consuno. Juzgo que sólo las nuevas fuerzas de renovación moral y política del nacionalismo revolucionario, las fuerzas incontaminadas de esa posición serán dueñas del destino boliviano y que acabarán afirmando, inexorablemente la soberanía nacional desechando los cantos de sirenas de los extremismos. Bolivia será libre por voluntad de los bolivianos.

Fui curiosamente "invitado" por el Gobierno a alejarme del país. Primero, se me señaló Alemania, Estados Unidos y luego otras sedes. No se me daba tiempo siquiera para despedirme de mi familia, de mis tiernos hijos ni de mi solar militar al que consagré treinta años de los mejores de mi existencia, con lo más puro de mis inquietudes y con lo más devoto de mis sacrificios; no acepté nada, y en cambio, preferí la dura actitud de ponerme al servicio de mi pueblo, porque como militar de honor, como ciudadano boliviano juzgué que mi papel estaba en Bolivia y no fuera de ella. Ahora soy víctima de esta maniobra de desplazamiento, que supone el relevo de la Patria con la antipatria, pero hoy mismo enarbolo mis estandartes de rebelión y sabré defenderlos hasta el renuncialmiento de mi vida misma, ante el embate de los traidores.

Bolivia está gobernada por una camarilla que intenta disolver la nacionalidad. Pertenezco a los militares de honor que no permitiremos que los designios entreguistas se cumplan. No soy antinorteamericano, ni antiruso, ni antichino. Sólo soy un boliviano que aspira a que Bolivia sea gobernada por sus propios hijos.

La solución que planteo, de inmediato, es el relevo de los principales culpables del drama que sufre nuestro país. Emplazo a Barrientos y Ovando a que por un momento se despojen de su voraz e insana ambición y dejen que el país se gobierne por los conductos democráticos que elija. Aspiro en este momento a constituirme en defensor de ese proceso.

Conciudadanos; Camaradas Militares: la traición está en su ocaso. ¡VIVA BOLIVIA LIBRE Y SOBERANA.!

GRAL. MARCOS VASQUEZ - SEMPERTEGUI.

FUERZAS ...

(Viene de la página 1)

nión con el Ministro de Gobierno, capitán David Fernández, quien se enteró del mensaje del general Marcos Vásquez alrededor de las 10 de la noche.

Concluída la primera reunión del Alto Mando Militar, se supo que se decretó estado de alerta en todas las guarniciones del país.

Los últimos partes que llegaron al Comando en Jefe, dos de la madrugada, daban cuenta que existía "absoluta tranquilidad" en La Paz y en el interior del país.

PRINCIPIO DE ACUERDO

(Viene de la página 1)

1.- El Ministro de Gobierno se compromete a pon tiempo de suscribir el presente convenio, a todos universitarios y catedráticos que se encuentran det se hallan bajo la jurisdicción de la Justicia Ordinaria.

2.- La Confederación Universitaria Boliviana y la niversitaria Local, se comprometen a su vez a suspend callejeras que realizan en defensa de los universitari detenidos.

3.- El Ministro de Gobierno y los universitarios decla vigente la Constitución Política del Estado, serán res rechos y garantías consagradas por ella, así como l la Autonomía Universitaria".

INVASION ARMADA CONTRA...

(Viene de la página 1)

do constantemente, a través de boletines especiales, mientras el nerviosismo de la población crecía. La emisora emitió después un mensaje llamando a la serenidad para evitar un enfrentamiento que pudiera tener el fin que tuvo la rebelión húngara hace doce años. Después anunció que el Presidium del Comité Central del PC Checoslovaco, que preside Alexander Dubcek, se encuentra en reunión permanente. El gobierno y la Asamblea Nacional también han sido convocados.

A las 4.45 (hora de Praga) las emisiones de la radio oficial cesaron bruscamente, en el momento en que su locutor estaba anunciando que varias emisoras del país no emitían y que un avión estaba volando en torno al edificio desde donde trasmitía Momentos antes el locutor había pedido a los radio - oyentes que divulgaran las informaciones que se estaban trasmitiendo por todos los medios a su alcance.

La comunicaciones telefónicas en todo el país y con el extranjero habían quedado cortadas esta madrugada, desde las 3 horas.

De este modo, Praga y toda Chevoslovaquia ha quedado aislada del mundo y este del país invadido, Ninguna noticia más se sabe de lo que está pasando en Checoslovaquia.

REACCIONES EN EL MUNDO

Mientras Checoslovaquia estaba viviendo las horas más difíciles de su historia, la noticia de la invasión se difundió por todas las capitales del mundo en pocos minutos. Las primeras reacciones de los jefes políticos han sido de sorpresa y estupor. El primer Ministro inglés, Wilson, viajó inmediatamente a Londres, desde un pueblito británico.

El "teléfono rojo" que une direc tehall con el Kremlim no funcion las líneas estaban interrumpidas.

En Washington el Presidente J inmediatamente a una reunión del C de Seguridad para discutir el prob sión. Poco antes había sido inform norteamericano, a través del Embaj de la invasión.

INFORMA MOSCU

La agencia TASS difundió esta claración sobre los acontecimiento boletín, la agencia no dio ninguna los llamados periodísticos se conte nada se había informado sobre lo c coslovaquia. Posteriormente, hizo declaración: "Hombres de estado se dirigieron a la URSS y a los d dos pidiendoles ayuda, incluida l pedido fue provocado por la am contra el régimen socialista por p zas contrarrevolucionarias.

El informe de TASS dice que la ticas y aliadas saldrán de Checosl del momento en que quede aleja existente contra las conquistas d la seguridad de los países socialista

En esos mismos instantes, en Pr na de tanques blindados pintados c cas, ocupaban posiciones en las a y en el Palacio de Gobierno donde cek preside una reunión permanent Checo. Se dio noticia, también, d esporádicos se escuchaban en la c lovaquia.

ATACA ARGENTINA.- Minitti, delantero de Argentina, trata de avanzar entre dos defensores co-lombianos, durante el partido jugado el domingo en el Estadio El Campín de Bogotá. Ganaron los argentinos 1 a 0 sin convencer (RADIOFOTO AP).

Sucre Tenis disputará el trofeo "Titikaka Tours"

El Sábado 24 se dará comienzo en los campos deportivos del "Sucre Tennis Club", el campeonato de Tennis por la Copa "TITIKAKA TOURS" de acuerdo al siguiente rol:

PRIMERA CATEGORIA, Sábado 24 CANCHA No. 1.- Hs. 13.30 Edilberto Valenzuela vs. Rolando Urgel Arb. S. Espinoza; Hs. 14.30 Jaime Neyrot vs. Sebastián Espinoza. Hs. 15.30 Alberto Acosta vs. Marcelo Valenzuela; Hs. 16.30 Guillermo Cuadros vs. Luis Ayllón.- SEGUNDA CATEGORIA, Sábado 24 CANCHA No. 2.- Hs. 13.30 Freddy Zeballos vs. Walter Ferrufino Arb. C. Doynel; Hs. 14.30 Carlos Doynel vs. Anibal Monterrey; Hs. 15.30 Melaneo León vs. Freddy Quiroga; Hs. 16.30 M. Ponce de León vs. Angel Delgadillo. CANCHA No. 3.- Hs. 13.30 Hugo Mendoza vs. Mario Ferrel Arb. G. Encinas; Hs. 14.30 Gerardo Encinas vs. Nilo Rossaza; Hs. 15.30 Roberto Ascui vs. Humberto Gómez; Hs. 16.30 Luis Velardo vs. José Santelices.- TERCERA CATEGORIA, Sábado 24. CANCHA No. 5.- Hs. 13.30 Jaime Trujillo vs. Reinaldo Romay Arb. C. Rodríguez; Hs. 14.30 Carlos Rodríguez vs. Hugo Mallea (h); Hs. 15.30 Walter Nolasco vs. Milton Campero; Hs. 16.30 Ernesto Miranda vs. J. Salinas; CANCHA No. 6.- Hs. 13.30 Renñ Bohorquez vs. Jaime Agramont; Hs. 14.30 Renñ García vs. Renñ Soria; Hs. 15.30 Jesús Sillerico (p) vs. Renñ Vera; Hs. 16.30 Angel Rueda vs. Hugo Mallea (p).- CUARTA CATEGORIA, Sábado 24, CANCHA No. 4.- Hs. 13.30 Luis Burgoa vs. Fernando Osorio Arb. D. Guevara; Hs. 14.30 David Guevara vs. Héctor Barrientos; Hs. 15.30 Adán Almanza vs. Carlos Arce; Hs. 16.30 Jorge Gómez vs. Fernando Sillerico.- CANCHA No. 7.- Hs. 13.30 Hugo Renjel vs. Heriberto Meneses Arb. L. García; Hs. 14.30 L. García vs. Guillermo Zuna; Hs. 15.30 R. Sandi vs. L. García; Hs. 16.30 J. Sillerico vs. R. Neyrot.- CATEGORIA VETERANOS, Sábado 24 CANCHA OFICIAL.- Hs. 13.30 L. Rodríguez vs. V. Bernal Arb. A. Michel; Hs. 14.30 A. Michel vs. G. Saravia; Hs. 15.30 U. Enriquez vs. E. Calderón; Hs. 16.30 J.M. Ferreyra vs. C. Angulo. PRIMERA CATEGORIA - DOMINGO 25, CANCHA No. 1.- Hs. 9 José Balanza vs. Hugo Valverde; Hs. 10.- Hugo Guerra vs. Edgar Bernal. SEGUNDA CATEGORIA - DOMINGO 25, CANCHA No. 2.- Hs. 9.- Ismael Schwartzberg vs. Lucas Reynaga Arb. R. Iturry; Hs. 10.- Rodolfo Iturry vs. Socrates Bernal; Hs. 11.- Gabriel Velarde vs. Edgar Molina. CANCHA No. 3.- Hs. 9.- Oscar Videa vs. Gan. Zeballos-Ferrufino; Hs. 10.- Ganadores.

TERCERA CATEGORIA, DOMINGO 25. CANCHA No. 5.- Hs. 9.- Humberto Salazar vs. C. Miranda; Hs. 10.- C. Edo. Cano vs. G. Lara; Hs. 11.- J. 2do. Sánchez vs. J. Sandy. CANCHA No. 6.- Hs. 9.- R. Valenzuela vs. Fco. Landivar; Hs. 10.- L. Zeballos vs. C. Navia; Hs. 11.- G. Gonzales vs. D. Medina. CUARTA CATEGORIA - DOMINGO 25. CANCHA No. 4.- Hs. 9.- V. Neyrot vs. J.L. García. Arb. J. Lara; Hs. 10.- J. Lara vs. J. Guzmán; Hs. 11.- Ganadores. CATEGORIA VETERANOS - DOMINGO 25. CANCHA OFICIAL.- Hs. 9.- P. Cortes vs. H. Suárez; Arb. L. Monje; Hs. 10.- L. Monje vs. A Valdez; Hs. 11.- F. Neyrot vs. R. Salvatierra; Hs. 12.- J. Morales T. vs. A. Villarroel.

CRAMER

CRAMER

MOLINOS

NO DESTRUYE EL VALOR NUTRITIVO DE LOS CEREALES

Construcción Sencilla

Fácil Manejo

ENTREGA INMEDIATA

DISTRIBUIDORES EXCLUSIVOS PARA BOLIVIA

GUNDLACH S. A.

ndial de fútbol 1970

BRASIL, URUGUAY Y ARGENTINA FAVORITOS EN ELIMINATORIAS

(AP) Si en el fútbol se pu- confiar en la lógica, Argen- Brasil y Uruguay volverán a s representantes de la Amé- Sur en el campeonato al de fútbol en México en

Brasil ha iniciado bien su preparación para los juegos eliminatorios venció a Polonia, Yugoslavia, Portugal, México y dos veces al Perú. Fue derrotado por Alemania Occidental, Checoeslovaquia y México.

Los brasileños han formado una preselección en su mayoría con valores jóvenes, su presentación en Lima tuvo dos fases.

s grupos en que la Fede- Internacional de fútbol ha a los 10 países de Suda- a, Argentina figura en el uno olivia y Perú; Brasil en el on Venezuela, Colombia, y uay, y Uruguay en el tres ador y Chile.

rneo eliminatorio comien- 1969 el 6 de julio en el gru- en el partido entre Ecua- Uruguay, en Guayaquil, se- el 14, con Chile y Uruguay tiago, el 20 Uruguay y Ecua- en Montevideo; el 28 Chileador, en Santiago el 4 de , Ecuador y Chile en Gua- y el 10 Uruguay y Chile tevideo.

grupos 1 y 2 comenzarán nsualmente el 27 de julio. el grupo 1 se enfrentarán y Argentina, en La Paz, agosto Perú y Argentina el 10, Bolivia y Perú a Paz; 17 Perú y Bolivia na 24 Argentina y Bolivia ios Aires y 31 Argentina en Buenos Aires.

grupo 2 comienza el 27 de en Venezuela y Colombia, ncas; el 2 de agosto, la re- entre Colombia y Venezue- Bogotá; el 7 habrá dos par- no en Caracas entre Vene- y Paraguay y el otro entre ia y Brasil, en Bogotá; también habrá jornada do- Colombia y Paraguay, en y Venezuela y Brasil, en ; el 17 se miden Paraguay sil en Asunción; el 21 Ju- Brasil y Colombia, en Rio eiro, y Paraguay y Vene- en Asunción el 24 Paraguay mbia, en Asunción, y Bra- Venezuela en Rio de Ja- El último partido será el Brasil y Paraguay en Rio ro.

e 10 equipos sudamerica- ro han participado en las finales de la copa del mun- uguay ganó en dos ocasio- 1930 y 1950; Brasil en Suecia y en 1962 en Chi-

l mundial de 1970 sudamé- xará solamente tres repre- s. En el de Londres ju- Argentina, Uruguay y Chile tes de los grupos de clasi- , con Brasil campeón del . En 1962, fueron cinco, Ar- , Uruguay y Colombia, ven- en las clasificaciones; Bra- ñó el título conquistado ia y Chile por ser dueño de

través de toda la historia bol sudamericano la supre- del Atlántico, con Argentina y Uruguay, ha sido neta la costa del Pacífico, entre nes y también entre clu-

Copa Libertadores de Amé- e ahora disputan los cam- y sub campeones de los s sudamericanos y antes nitaba a los campeones, ha empre obtenida por conjun- del Atlántico.

alizando los grupos, puede de- que en el 1, Argentina figu- n mayor opción que Perú que, as, supera netamente en ca- a Bolivia, La unica posibi- que tiene Bolivia será en encuentros a 3.800 metros so- el nivel del mar en La Paz. el grupo 2 sobresale neta- Brasil sobre Venezuela, mbia y Paraguay. Si se tu- que elegir ahora el segundo grupo, sería el Paraguay que demostrado siempre una cali- superior a colombianos y vene- s. En orden descendente, se ía colocar a Colombia y por ro ya que para la Copa Jules met debe alinear jugadores na- o nacionalizados su fútbol ional esta hecho sobre la s brasileños, uruguayos y otras nacionalidades.

Guia Profesional

Médicos

Dr. EDUARDO CALERO G.
Ginecológo de los Hospitales Montefiore Morrisania y Margaret Sanger de New York.
Comunica que ha instalado su consultorio en la Av. Mariscal Santa Cruz 1322, 2º piso. Hrs. 10.30 a 12.30 y 16 a 19 p.m. Telef. 24167.

Dra. URSULA BECK
Médico especialista en Cirugía, Ginecología y Obstetricia. Estudios y especialización en Alemania.
Consultas: Lunes a Viernes de 9 y 30 a 12. Consultorio: Plaza Franz Tamayo 1931.
Teléfonos 22073 - 23932.

Dr. EMILIO SALGUEIRO CELIS
CIRUJANO ESPECIALIZADO EN LOS U. S. A.
Enfermedades del tórax (corazón, pulmones, esófago). Enfermedades vasculares (insuficiencias arteriales, várices). Endoscopias - Aerolizaciones - Electrocardiogramas.
Consultorio: Rosendo Gutiérrez 374 (a la vuelta del cine 6 de Agosto) de Hrs. 15 a 19. Telf. 22294 - 27502. Casilla 2475. Man Spricht Deutsch. English Spoken.

Dr. ALBERTO MARIACA VALDEZ
MEDICO-CIRUJANO
Atiende: Enfermedades del aparato digestivo (estómago, intestinos, apéndice, hígado, vesícula biliar, páncreas, etc.), trastornos de la nutrición; várices y sus complicaciones; ginecología.
Consultas de Hs. 10 y 30 a 12 y 30, y de 14 a 16.
Plaza del Estudiante Nº 1931 Telf. 22073. Telf. domicilio 11366.

Dr. HUMBERTO BELLIDO FLORES
CIRUJANO-OTORRINOLARINGOLOGO
Especialista en NARIZ, OIDOS Y GARGANTA, Cirugía microscópica. VERTIGOS Y MareOS: MEDIDA DE LA SORDERA, PROTESIS.
Consultorio: Bolívar 697, of. Nº 6, de 14 a 18, teléfono domicilio 21589.

Dr. CARLOS MUÑOZ A.
ORTOPEDISTA TRAUMATOLOGO ESPECIALIZADO
Fracturas, Luxaciones. Rayos X, corrección de deformidades de nacimiento y adquiridas, atención especializada de heridas de la mano, cicatrices. Secuelas de quemaduras. Consultas Plaza Pérez Velasco 775 primer piso, Of. No. 7 Hrs. 2 de la tarde a 7 p.m. Consultorio 26830 domicilio 20461.

Dr. ALFREDO RAMIREZ T.
MEDICO UROLOGO
Estudios Universidad de Chile. Especialista en Cirugía y enfermedades de los riñones, vejiga, próstata, genitales, esterilidad masculina, etc.
Consultorio: Av. Camacho 1377. 2º Piso, Of. 3. Teléfono 25548. Consultas de 11 a 12 y de 17 a 19. Atiende llamados del interior del país.

Dr. LUIS JESUS GARCIA Z.
Especializado en los Hospitales "Saint Pierre" de la Universidad Católica de Lovaina, Bruselas y Universidad de Barcelona.
Miembro de la Sociedad Belga de Cirugía.
Cirugía y enfermedades del aparato digestivo, Cuello, Estómago, Vesícula, Hígado, Páncreas, Intestinos, Apéndice, Hernias, Arterias, Venas, Várices y Ulceras, Varicosas, Cirugía de mama y Ginecología.
Consultas: De lunes a viernes 15 a 19 Hrs. Plaza del Estudiante Nº 1931 Telf. 22073. Dom. Sánchez Lima 1º 2219. Telf. 10143.
(Se ruega reservar hora). ON PARLE FRANCAIS.

Dr. LEON ROJAS ANTEZANA
MEDICO CIRUJANO
ESPECIALISTA EN CIRUGIA CARDIOVASCULAR Y TORAXICA, DIPLOMADO EN EUROPA
Enfermedades del corazón y de los vasos (Defectos valvulares, defectos congénitos, trombosis, insuficiencias, injertos arteriales)) Afecciones del tórax, pulmones, esófago, tráquea, mediastino, diafragma.
Consultorio: Avenida Arce 2316, 2º Piso - Horas de atención 14 a 17.
GOVORI SE SRPSKO-HRVATSKI I ESIK

Dr. ECBERTO ANDRADE MALDONADO
CIRUGIA DE NIÑOS
Estudios en México. Hospital de Pediatría del Centro Médico Nacional
Cirugía del recién nacido, prescolares, escolares, malformaciones congénitas y adquiridas.
Consultorio: Plaza Murillo Cine París 2º piso, Hs. 14 a 17.
Domicilio: Cuba 10. Telf. 10419. Atiende llamados nocturnos.

Dr. JORGE ARRATIA LOZA
Ex-Director del Hospital de Catavi.
Especialista diplomado de la Universidad de Bologna (Italia). Prácticas: Instituto Rizzoli de Bologna: Hospital Unfallkrankenhaus de Viena. Atiende: Fracturas, luxaciones, esguinces, deformidades congénitas y adquiridas, cicatrices retráctiles y queloides. Servicio de Rayos X. Consultas de 15 a 19.30 hrs.
Altos Cine París Of. 7. Telf. 23121 - 11300. Casilla 4178.
Atiende llamados de urgencia. Domicilio Corrales 1011 4º Piso.

Dr. CESAR MORENO ACHAVAL
MEDICINA INTERNA
De la Universidad de Madrid especializado en Alemania Man Spricht Deutsch. Consultorio: Edificio Kraul, Av. Camacho. Hrs. 16.30 - 18.30. Teléfono 28805. Domicilio 22028.

Dr. WALTER PEREDO PACIECO
MEDICO GINECOLOGO ESPECIALISTA
Matriz, ovario, trompas, partos, sus complicaciones, operación cesárea y del prolapso genital. Cáncer de la matriz Infertilidad.
Consultorio: Ayacucho 230. Segundo piso. Horas 17 a 20 Telf. 11418. Domicilio 22780.

Dr. GERARDO VALDIVIA CHAVEZ
CIRUJANO PEDIATRA ESPECIALISTA
Ex-Residente del Universitat Kinder Klinick en su departamento de Cirugía y ortopedia Manich. Alemania.
Cirugía del recién nacido. Cirugía del Abdomen. Malformaciones congénitas y adquiridas, ortopedia Infantil.
Consultorio Instituto de Diagnóstico. Av. Arce 2316, Telf. 12719. Domicilio: Lucas Jaimes 2172.

Dr. ENRIQUE CORTES MEDINACELLI
CIRUJANO - PROCTOLOGO
Especializado en México. Atiende enfermedades del Colon-Recto-Ano. Hemorroides-Fistulas-Tumores. Consultorio Av. Arce 2315, 2º piso, of. 5. Hs. 14.30 a 17. Telf. 20837. Domicilio 28240. Casilla 2109.

Dr. LUIS R. FERNANDEZ U.
MEDICO CIRUJANO
ESTUDIOS DE ESPECIALIDAD EN EL EXTERIOR
Cirugía de tórax, pulmones, corazón, esófago, grandes vasos, diafragma, etc. Enfermedades broncopulmonares, endoscopia, broncoscopia, esofagoscopia, cuerpos extraños en vías aereoesofágicas, biopsias, broncografías.
Domicilio: Primer Costa Rica 310 - Telf. 12722. Consultorio: Comercio 863 altos - Telf. 12631.

Dr. ERNESTO TORRES R.
MEDICO CIRUJANO
Universidad de México.
Cirugía Estética, manchas de cara, quemaduras, verrugas, lunares.
Electro Termoterapia para obesidad.
Enfermedades de vesícula, apéndice, hígado, niños y medicina escolar.
Consultorio: Batallón Sucre 434, San Pedro. Hrs. 16 a 19, teléfono 11148.

Dr. GREGORIO DUCHEN GARCIA
CIRUJANO PROCTOLOGO
Especialista-Enfermedades del intestino y Ano-Rectales-HEMORROIDES, Fistulas, tumores, etc.
Atiende en su nuevo consultorio Ayacucho 206 1er. piso. Telf. 25459 y 27435. Casilla 2846 (Consultas de horas 15 a 18).

Dr. ALBERTO HOCHKOFLER BACHERER
Medicina Interna-Estudios efectuados en el exterior.
Dirección:
Consultorio: Avenida Mariscal Santa Cruz 1.285.(Edificio Bolívar) 6º piso, oficina 601 - Teléfono 12952.
Atiende de hs. 15 a 19.
Domicilio: Avenida 20 de Octubre 2651-Teléfono 25380

Dr. JAIME CARRASCO FLORES
MEDICO DE NIÑOS
Especializado en el exterior.
Consultorio: Yanacocha 332. Atiende de 14 a 17 p.m. (2 a 5). Teléfono: 21585. Domicilio: Busch 612.

EN LA CIUDAD DE SUCRE
Dr. CLIVE HERRERA R.
Especializado en Inglaterra, Escosia y el País de Gales. CIRUGIA ORTOPEDICA, TRAUMATOLOGIA, REHABILITACION. Atiende deformidades congénitas y adquiridas, fracturas, luxaciones, esguinces. Brazos y piernas artificiales. Rehabilitación de paralíticos en su Consultorio de Clínica "Sucre" de 15 a 17 hrs. Teléfono 1535.
English Spoken

Dr. FABIO PRADO BARRIENTOS
ENFERMEDES DE LA PIEL
De los hospitales "Privado de Piel" y "Rawson" de Buenos Aires. Alergias, problemas de cabello, eczemas, trepicolas. Mercado 996. Edificio ALMARAZ 4o. piso; de 4 a 6 p.m. Telf. 24524.

Dr. ENRIQUE VERGARA M
ENFERMEDADES DE LA PIEL
Av. del Ejército 39, esquina Loza (Miraflores). Horario 13.30 a 16.30. Telf. 23129. Casilla de Correo 2223.

Dr. LUIS SEA
Medicina interna, Broncopulmonares. Tuberculosis. Gastro intestinales, Venereas. Consultas: 14 a 18. Evaristo Valle 157, teléfono 12465.

Dr. JOSE GUTIERREZ MICHEL
CENTRO MEDICO NACIONAL DE MEXICO
Traumatología-Cirugía Reconstructiva y Plástica, (defectos congénitos y traumáticos de labios, nariz, párpados, pabellón auricular, cicatrices de quemaduras, arrugas, picaduras de viruela, cirugía de la mano, etc.
Consultorio: Comercio 948, hrs. 15 a 17 y 30. Teléfono. Dom. 27890. Casilla Correo 3775.

Dr. HARRY FRIGOSSO TAPIA
MEDICO NEUROLOGO
Especializado en Europa. Miembro de la Sociedad de Neurología Psiquiatría y Neurocirugía de Madrid y de la Sociedad Española de Electroencefalografía y Neurofisiología Clínica.
Atiende enfermedades del cerebro, médula y nervios.
Consultorio: Plaza Murillo, altos Cine París, 1er. piso, de Hrs. 17 a 19. Telf. Cons. 23121. Dom. 11268.

Dr. FAUSTO SALINAS RUIZ
MEDICO DE NIÑOS
Domicilio y Consultorio: Av. Saavedra No. 1624. Telef. 25493.

Dr. MATEO NAVARRO QUIROGA
MEDICO UROLOGO
Riñones, vejiga, próstate y genitales. Especializado en Europa Ex-jefe Clínico y Ayudante de trabajos prácticos del Servicio de Urología "Profes. Alfonso de la Peña" de la Facultad de Medicina de Madrid. Consultorio: Av. Arce 2316 Instituto de Diagnóstico Médico. Teléfono 12719. Consultas de hrs. 14.30 a 18.00. Telf. domicilio 26396.

Dr. RODOLFO NORIEGA UREÑA
CIRUJANO-GASTROENTEROLOGO
UMSA-ESPAÑA - ITALIA
Esófago-estómago-páncreas-hígado-vías biliares-intestino-parasitosis-nutrición.
Consultas 3 a 5:30 Av. Arce 2122 (frente a IBEAS) Tel. 25960-23282, casilla 4394. Reservar hora.

Dr. E. ALEXANDROWICZ
ESPECIALISTA EN LA PIEL
Especialidades en piel. VENEREAS, PROBLEMAS SEXUALES. Avenida Argentina No. 1919. Teléfono 24534. Consultas de 14 a 17.

Dr. AURELIO MELEAN LOPEZ
MEDICINA DE AVIACION
Cursos de especialización en México, en la Facultad de Medicina, sección Estudios Superiores. Congreso y Seminario de Medicina de Aviación en Washington. Oklahoma y Pensacola Florida. Cochabamba, Calle Jordán No. 3982. Telf. 3755.

Abogados

RENE SAAVEDRA A.
ABOGADO
Civiles, penales, sociales, Mineros, Administrativos, Organización y Constitución de Empresas, Registro de Marcas, Notas y Pliegos de Cargo y Trámites de Títulos en Provisión Nacional.
Bufete: Yanacocha 506, esquina Comercio.
Teléfonos: Oficina 22723 - Dom. 27432.

Dr. EMILIO MEDINA S.
Dr. BENJAMIN MIGUEN H.
Atiende Asesoramiento Jurídico. Organización y Constitución de Sociedades. Asuntos y Trámites Administrativos. Consultorio Jurídico calle Potosí 876. 1er. piso. Oficina 1. Telf. 28475.

Clínicas

LABORATORIO CLINICO BACTERIOLOGICO "COPACABANA"
Dra. BEATRIZ MEJIA DE ROJAS
Bioquímica Farmacéutica
ESPECIALISTA DIPLOMADA EN EUROPA
Análisis clínicos en general.- Estudios y análisis de microbiología.- Antibiogramas.- Tesis de resistencia bacilar.
Av. Arce 2316.- 2º piso.- Horas de atención 8 a 12.

CLINICA ARANDA
Director GUILLERMO ARANDA ALVAREZ
Especializado en FRANCIA
Cirugía, medicina, obstetricia, ginecología, especialidades Pediatría, carpas de oxígeno, laboratorio, banco de sangre
Rayos X. Bisturí Eléctrico, Servicio de Ambulancia.
Plaza Uyuni 1351 (Miraflores). Teléfono 28632. Casilla 1989.

Notarios

GUALBERTO RODRIGUEZ PRADO
NOTARIO DE FE PUBLICA
Asuntos del Ramo: Escrituras.- Protocolizaciones.- Testamentos.- Protestos.- Poderes.- Legalizaciones.- Apertura de Libros.- etc.
SERIEDAD PUNTUALIDAD EFICIENCIA
Dirección: Mercado Nº 1078 (Frente Casa Grace).
Telef. Of. 22401. Dom. 26072.

Dentistas

Dr. ANGEL BALLIVIAN Y MEDINA
CIRUJANO - DENTISTA
Alta Velocidad.- Rayos X.- Atiende de 9 a 12 y de 14 a 19.- Horas fijas al teléfono 26303 - Avda. Camacho 1377 esquina Loayza.- Edificio Saenz 5º piso, Casilla 1537.

Dr. LUIS PINELL DEL CASTILLO
CIRUJANO DENTISTA
Catedrático de la Universidad. Operatoria. Prótesis Clínica. Alta Velocidad. Rayos X. Atención con hora fija de 10.30 a 12 y de 14 a 19.
Calle Comercio (Edificio Cine Princesa) 3er. piso. Teléfono 26976.

Dr. ROLANDO LOZADA LANDIVAR
CIRUJANO DENTISTA
Atiende en su consultorio de la calle Yanacocha 545, 2º Piso. De hrs. 11 a 12 y 30 y de 14 a 19.

INGENIEROS

CONSTRUCCIONES
REFACCIONES-REMODELACIONES - PROYECTOS DE CONSTRUCCIONES
DIRECCION DE OBRAS - DISEÑO Y DECORADO DE INTERIORES - PRESUPUESTOS - LEVANTAMIENTOS TOPOGRAFICOS - URBANIZACIONES LOTEOS
Carpintería Metálica y de Madera
Indaburu 1084 Teléfono 26863 Casilla 2436

Tels. de Urgencia

PRESENCIA

Av. Mariscal Santa Cruz No. 1295	
Teléfonos	10460
Sección Publicidad	29554
Cajón Postal No. 3276	
ASISTENCIA PUBLICA	22111
HOSPITAL GENERAL	22820
D.I.C.	26124
TRANSITO	26148

Farmacias de Turno

DEL 17 AL 24 DE AGOSTO

ROMA	Ballivián 431	10947
LA SEGURA	Av. Saavedra 2198	27555
SUCRE	Av. Ammunta 639	25552
BELEN	Rodríguez-Linares (San Pedro)	----
COPACABANA	Eduardo Abaroa 982 zona B. Aires	29076
6 DE AGOSTO	Av. Villazón 472	22680

Manaco
SIMBOLO DE CALIDAD

PRESENCIA Deportes
La Paz, Bolivia, miércoles 21 de agosto de 1968

Manaco
PARA GIMNASIA Y EL DEPORTE

Sorpresivo triunfo logró Litoral sobre Ingavi en la jornada de básquetbol

Sorpresivo pero merecido triunfo logró Litoral sobre Ingavi en la jornada de básquetbol que se cumplió anoche en el Coliseo Ciudad de La Paz. De esta manera, Litoral se dio el lujo de quitar a Ingavi su condición de invicto y posibilitar que sean cuatro los punteros del certamen masculino : Ingavi, Gimnasia y Esgrima, Laredo y Estudiantes Juniors.

El equipo "tricolor" estructuró su victoria por 45 a 42, luego de llevar ventaja en la primera etapa de 20 a 17. Litoral cumplió anoche su mejor actuación en lo que va del campeonato oficial del presente año e Ingavi pagó tributo a una mediocre performance.

En el único encuentro femenino, Simón Bolívar venció a Universitario por 44-27, después de salir airoso en la primera etapa por 21 a 16. Simón Bolívar se mantiene de este modo como líder absoluto y único invicto del certamen femenino.

En el encuentro de fondo de la jornada, Universitario dio cuenta de Colmil al derrotarlo por 49 a 45 en encuentro muy disputado y sumamente parejo.

Los últimos cinco minutos fueron integramente favorables al equipo de la Universidad que logró desnivelar el marcador en su favor después de haber estado empatado en 35 puntos.

Factor determinante para esta victoria fue el desorden en el que entró a jugar Colmil en los últimos minutos, desesperados sus hombres, por una mínima diferencia. Universitario aprovechó ese desconcierto y nervioséísimo para aumentar las cifras.

El encuentro entre Universitario y Colmil fue interesante y sobre todo, mantuvo la expectativa del público.

Liga Profesional tendrá reunión el 31 en Oruro

ANOCHE SE REALIZO REUNION DE MESA REDONDA

Dirigentes de la Asociación de Fútbol de La Paz y periodistas, intercambiaron opiniones anoche en la "Mesa Redonda" convocada por el Consejo Central de la Asociación de Fútbol de La Paz.

El Presidente de la Asociación, Sr. Mario Marañón Zárate explicó detalladamente los antecedentes de la formación de la llamada Liga Profesional de Fútbol en la ciudad de Santa Cruz. Marañón dijo que el Congreso Ordinario de La Federación Boliviana de Fútbol reunido en La Paz este año había aprobado la reestructuración de esa entidad y que para concretar esa reestructuración fue convocado el Congreso Extraordinario de Cochabamba. Lamentablemente, explicó que ese congreso no cumplió la determinación de su similar ya que no concretó tal medida, pues lo que hizo fue sólo modificaciones de forma y no de fondo, y que eso determinó el retiro de las delegaciones de La Paz, Oruro, Santa Cruz, Pando y Tarija. Marañón hizo luego una breve historiación de las oportunidades en que La Paz había tenido problemas con la Federación, remontandose a 1930, 1947 y 1950, recalcando que en el Congreso de Cochabamba, como en tantos otros congresos, la delegación de La Paz había sido insultada. Dijo que los trataron de comerciantes del fútbol y del deporte. Ante una pregunta del Sr. Lauro Ocampo, Marañón dijo que las proyecciones de la llamada Liga Profesional son las de mejorar el nivel técnico de nuestro fútbol, ppender a buscar las soluciones adecuadas junto a las otras 8 asociaciones, pues no era justo discutir problemas con las asociaciones provinciales ya que inclusive algunas de ellas en el momento no practicaban el fútbol y por lo tanto no estaban en condiciones de sopesar los graves problemas del fútbol boliviano. Dijo que esas asociaciones gravitaban en el momento de la votación y que nunca se podría concretar nada positivo en esas condiciones.

Se refirió al aspecto estatutario y volvió a recalcar que no hay desafiliación pues los estatutos de la Federación Prohiben la formación de ligas dentro de su propia estructura y que por tal situación La Paz y las otras cuatro asociaciones que le acompañan no están al margen de la Federación. Dijo que es deseo de las cinco asociaciones, buscar que las otras cuatro se sumen a esta cruzada en pro del mejoramiento del fútbol boliviano, y que en consecuencia se invitará a Cochabamba, Sucre, Potosí y Beni, para que asistan a la reunión que se efectuará en la ciudad de Oruro a fin de mes. Dijo que confía en que las nueve asociaciones podrán iniciar el camino de la reestructuración dentro de la propia Federación Boliviana de Fútbol.

El Secretario General Dr. José Laquis amplió el panorama del asunto aclarando algunos aspectos de lo sucedido en la última reunión de la ciudad de Santa Cruz. Se manifestó partidario de continuar con el proyecto de reestructuración en base a las nueve asociaciones basándose en el hecho de que la labor de la Federación es nula. "La Federación es un muerto que camina, y no caben paliativos", afirmó Laquis.

Posteriormente el Jefe de Deportes de Presencia, Tito de la Viña, solicitó el pronunciamiento de los delegados de los clubs. y especialmente de los denominados "grandes" ante rumores que circularon en sentido de que no estaban de acuerdo con la formación de la Liga Profesional. Tanto el delegado de Bolívar, Sr. Jorge Noda, como el de The Strongest Rafael Mendoza, se manifestaron partidarios de la formación de la Liga Profesional aunque manifestando que debía procederse con cautela. También el Sr. José Luis de Aranguren se manifestó partidario de lo hecho por la Asociación. El Sr. Julio Borelli hizo una serie de preguntas en torno a las proyecciones del nuevo organismo, indicando entre otras cosas que también había que preocuparse por el fútbol amateur pues de allí tendrían que surgir los valores para nuestro fútbol. Borelli, también se manifestó partidario de una nueva estructura. Remberto Echevarría afirmó que la Asociación debía concurrir a la reunión de Oruro sin temores, manteniendo su posición y con criterio institucional más que con criterio de clubs. El Presidente del CPDB Saul Abdelnur, apoyó la idea de una nueva estructura en base a la necesidad de un progreso real de nuestro fútbol.

RAUL ALVAREZ.- Mediocampista de Universi mantiene regularidad en su rendimiento y aporta vitalidad al juego del plantel azul. La "U" e domingo a 31 de Octubre.

Diez motociclistas inscritos para carrera al Desaguadero

Diez corredores de la firma Skobol fueron los primeros corredores en inscribirse para participar en la competencia motociclística "Doble Desaguadero" que se disputará el domingo próximo con los auspicios del Servicio Nacional de Tránsito y la organización del Moto Club Boliviano.

La lista está integrado por Freddy Vargas, Edgar Aracena, Víctor Hugo Hernández, Antonio Delius, Jorge Alarcón, Freddy Bustamante, Juan Sánchez, Justo Flores, Jaime Torellio y Jaime Sánchez.

Las inscripciones se vienen recibiendo todos los días en la Estación de Servicios de San Jorge en horario corriente.

Del interior pueden dirigirse al Automóvil Club, San Jorge, haciendo conocer su ínteres de tomar parte en esta prueba.

En esta carrera tomarán parte los más calificados corredores. Tres firmas comerciales estan alistando sus "scuderías" para conquistar el primer puesto.

EDGAR ARACENA.- Destacado motociclista que participará el domingo en la competencia que se correrá al Desaguadero, organizada por el Moto Club Boliviano.

Torneo Escalerilla en el Tennis La Paz

Por el torneo escalerilla de primera categoría en el Tennis La Paz, se jugarán este fin de semana los siguientes encuentros.:

SABADO 24.- Cancha Oficial: Hrs 13, Marcelo Pérez vs Javier Valle arb. V. Araujo; hrs. 14, Raúl Argandoña vs. Víctor Araujo; hrs 15 Carlos Ballivián vs. Mario Aramayo; hrs. 16 Eduardo Requena vs. Ronaldo Inchauste.

CANCHA No 6.- Hrs. 13 Willy Paz vs Edgar Aramayo arb. H. Vargas; hrs. 14 Humberto Vargas vs. Javier Martínez; hrs. 15 Eduardo Zbinden vs. Carlos Blanco; hrs. 16 Raúl Gorostiaga vs. Alfredo Oporto.

DOMINGO 25.- Cancha Oficial: Hrs. 9 Humberto Vargas vs. Roilán Silva arb. R. Argandoña; hrs. 10 Raúl Argandoña vs. Víctor Araujo; hrs. 11. Carlos Ballivián vs. Eduardo Zbinden; hrs 12 Javier Valle vs. Ronald Inchauste.

CANCHA No 6.- Hrs. 9. Marcelo Pérez vs. Willy Paz arb. M. Aramayo; hrs. 10 Mario Aramayo vs. Eduardo Requena; hrs. 11 Carlos Blanco vs. Alfredo Oporto; hrs.12 Raúl Argandoña vs. Froilán Silva.

CAR-"Santa Cruz" y Bolí Municipal inician 3ra. ru

Always Ready con Mariscal Santa Cruz y Bolívar con Municipal iniciarán el próximo sábado la tercera rueda del torneo profesional paceño de fútbol. Esos encuentros fueron aprobados por el Consejo Central de la Asistencia de Fútbol, reunido anoche. También se aprobaron los partidos que el domingo deberán 31 de Octubre con Universitario y The Strongest con Deportivo Chaco, el domingo próximo.

Ese mismo día, en horas de la mañana se cumplirá una nueva jornada del torneo de Cuarta Especial, con estos encuentros : 31 de Octubre-Chaco, Municipal-The Strongest, Universitario-Mariscal Santa Cruz y Bolívar-Always Ready.

El Club Bolívar, mediante nota, recusó oficialmente al árbitro Armando Perdomo por los "errores" que tuvo, especialmente en el encuentro en que esa entidad sostuvo con Universitario. Esa nota pasará al Tribunal de Penas de la Asociación la que tendrá a su cargo el fallo sobre este asunto.

El Consejo de A cer su deseo de de juego tanto pa rectores técnicos gentes mediante realizarán a pa jueves. Por otro también imprimi 14 reglas de jueg los entre el públi

En la última nal de Primera ron 19,206.80 de los cuales 3,A Club Universita Club Deportivo esta reunión se pa sa redonda" don las causas de la Liga Profesional

Illimani-Lido Royal en fecha de pelota de mano

El domingo, en los Frontones de Miraflores se cumple la Décima quinta fecha del campeonato de Pelota de Mano, con partidos de mucho interés, destacando los que sostendrán Illimani, vs. Lido Royal, aspirantes al campeonato en tercera categoría así como los de Primera Soleadas.

ROL DE ENCUENTROS

FRONTON No. 1.- DELEGADO DE CANCHA Sr. VALENTIN CALDERON CLUB IMPERIAL Hrs. 9.- 4ta. Div. Serie "A".- 8 de Diciembre A" vs. Chaco Petrolero "A" Hrs. 10.- PRIMERA SOLEADAS - Lido Royal vs. Alquileres. 11.- PRIMERA SOLEADAS - Los Maestros vs. Internacional. Hrs. 12.- 3ra. Div. Serie "C" - García Pando vs. San Cristobal. ARBITRO Sr. Eduardo Murillo.

FRONTON No 2.- DELEGADO DE CANCHA Sr. MARCELO PAREDES CLUB ILLIMANI. Hrs. 9.- 4ta. Div. Serie "D" San Cristobal "B" vs. 9 de Octubre "B" Hrs. 10.- 2da. Div. - Chaco Petrolero vs. San Cristobal. hrs. 11.- 2da. DIVISION - Lido Royal vs. D.N.I.C. Hrs. 12.- 3ra. Div. Serie "B" - Illimani vs. Lido Royal. ARBITRO: Sr. Genaro Salcedo.

DEUDORES MOROS

LA FIRMA COMARBO & CIA. NOTIFICA A L MOROSOS QUE EN CASO DE NO CANCELAR SUS C TINUARA PUBLICANDO SUS NOMBRES LUEGO D LA ACCION LEGAL CORRESPONDIENTE

ADE A AMAYA - Bar Comercio (Oruro)
FELIPE ALVARES - Chulumani
LOLA DE BLACUT - Garante Hugo Blacut
JOSE DORBOLES - Bar Estrella Azul
TRINIDAD DE FLORES - Garante Raúl Flores Ayll
NELLY JUSTINIANO - Garante Ing. Espinoza
MIGUEL ORIHUELA - Llallagua Siglo XX
ROBERTO VELASQUEZ SOLARES - Calle Ramona
JOSE CAMPERO - Almacenes Copacabana Av. Buen
EMILIO LOPEZ SALAMANCA - Garante Alberto F
WILFREDO BUENO - Cine SCALA
LUIS CORDERO - Caranavi
ROBERTO COMBONI - Fábrica de Jabones "GLOB
ALBERTO RIVERO GONZALES - Garante Emilio L
BRUNO PRUDENCIO - Av. América No. 366

COMARBO & CIA.
Av. Manco Kapac 335- 341
Casilla 1228 - Telf. 21960

FLUMINENSE LLEGARA A LA PAZ EL 29 PARA JUGAR TRES ENCUENTROS

Recién el 29 del presente mes llegará a nuestra ciudad el conjunto brasileño de volibol, Fluminense, que días antes se presentara en el interior del país, cumpliendo un itinerario previamente fijado.

Fluminense, jugará tres partidos en nuestro medio. Sus posibles rivales son la Selección y Litoral. En la reunión del próximo martes se tomará medidas sobre el particular.

EL ROL

El rol de partidos para la presente semana es el siguiente:

Fecha: Viernes 23.- Cancha: Coliseo Cerrado No 2.

Hrs. 19.15 Primera de Honor Damas SAN ANTONIO vs. CHACO.-

Hrs. 20.- Primera de Honor Damas LEALTAD vs. OLIMPIC; hrs. 20.45 Primera de Honor Varones PROMOCION 50 vs. COLMIL.

Fiscal Sr. Jorge Torrez. Apuntador Sr. Fernando Vargas Z. Pret. Turno Sr. Horacio Toro.

Fecha: Domingo 25.- Cancha: Coliseo Cerrado No 2.

Hrs. 9.15 Primera de Honor Damas SAETAS vs. SAN ANTONIO Hrs. 10.00 Primera de Honor Damas UNIVERSITARIO vs. GIMNASIA; hrs. 10.45 Primera de Honor Varones INSGEOMIL vs. OLIMPIC

Fiscal Sr. Armando Velasco. Apuntador Sr. Medardo Perez.

EQUIPO PERUANO VIAJARA A SEDE DE OLIMPIADAS

Lima agosto 20 (AFP) El 18 de setiembre próximo viajará a México la delegación peruana que participará en los juegos olímpicos.

Empero, se ignora el número de deportistas que formarán esa delegación y las disciplinas en que intervendrán Se cree, no obstante que la delegación estará integrada por unas 30 personas de ocho a diez disciplinas.

"LEALTAD".- Equipo femenino de volibol, que se destaca en el torneo oficial por el entusiasmo y la perseverancia de sus integrantes.

Perú y Chile vuelven a jugar hoy

Lima, 20 (AFP).- Las selecciones peruanas y chilena de fútbol volverán a jugar aquí mañana por la noche para definir la primera etapa de la Copa del Pacífico.

En el primer partido, realizado en esta capital el domingo pasado, se impuso la escuadra chilena por dos goles a uno en encuentro de baja calidad técnica.

Los entrenadores de los dos equipos han anunciado que introducirán algunos cambios en sus formaciones, pero que los anunciarán este mediodía después de los últimos entrenamientos.

Didí, director técnico del equipo nacional, dio a entender que enviará al campo a Zegarra, Campos, Mellán, Castrillón, González, De La Riva, Charun, Zevallos, Bailetti, Loa y Mosquera.

Por su parte, Chile formaría con Olivares, Rodriguez, Quintano, Arias, Cruz, Hodge, Valdez, Reinoso, Marcos y Sánchez.