CENTRAL DE BOLIVIA

PRESENCIA

AÑO XVII - No. 3.701 - LA PAZ, BOLIVIA, SABADO 10 DE AGOSTO DE 1968 - 14 PAGINAS - $b. 0,50

Fuerzas Armadas continúan investigando presencia de guerrillas en el Noroeste

-También prosiguen las investigaciones en las selvas que unen al Beni con Cochabamba-

Miami Beach, Florida, agosto 9.- Un cartel Nixon-Agnew en un tacho de basura y sillas dobladas ocupan hoy el salón donde anoche millares de delegados de la convención del Partido Republicano dieron su aprobación a Richard M. Nixon. (RADIOFOTO AP)

.Las informaciones procedentes del Noroeste del país y de las selvas que unen al Beni con Cochabamba, sobre la presencia de grupos guerrilleros al mando de "Inti" Peredo, han acelerado en las últimas horas las actividades de "inteligencia" de las Fuerzas Armadas.

En el Alto Mando Militar se mantiene un absoluto hermetismo en torno a tales informaciones, concretándose las noticias en esos círculos a la prosecución de las investigaciones.

EN EL NOROESTE

El Comando de Ejército recibió ayer un parte de Puerto Heath, en la frontera con el Perú, por el que, según se dijo oficialmente se sostiene que hasta el momento en la zona de esa población no ha sido "hallado indicio alguno" de la presencia de grupos armados.

Sin embargo, las informaciones que cursan en la "inteligencia" militar hacen que ésta no cese en su empeño de continuar investigando la vasta región, bastante desolada, del noroeste boliviano.

El general Marcos Vásquez Sempertegui, Jefe de Estado Mayor de Ejército dijo que las investigaciones continúan, admitiendo que el parte de Puerto Heath no puede ser definitivo, teniendo en cuenta la extensión de la zona que debe ser investigada.

Según fuentes oficiales, efectivos militares bolivianos antiguerrilleros están recorriendo una región, bastante extensa, que comprende los siguientes puntos: Al norte las zonas de Chive y Florida, el río Armentia y Cachuela España, entre los principales puntos de referencia.

EN COCHABAMBA

También prosiguen las investigaciones. No hace muchos días que el Comando en Jefe de las Fuerzas Armadas envío una comisión especial, la que ya retornó a La Paz.

Hasta el momento no se tiene conocimiento de los resultados de la misión que se encomendó a esa comisión especial, debido fundamentalmente a la reserva existente en estos casos dentro de los círculos castrenses.

Empero ha trascendido que "la "inteligencia" militar habría captado algunas transmisiones "clandestinas" en clave, suponiendo que ellas podrían estar dirigidas por los grupos guerrilleros en formación en el Chapare. Las transmisiones son al exterior.- También se supone en las esferas militares que el contacto es con La Habana.

Sobre los dos universitarios detenidos en Villa Tunari también se guarda el más absoluto hermetismo. No se sabe si aún continúan en Cochabamba o si ya han sido trasladados a esta ciudad.

De todas maneras, el Comando de Ejército ha desplazado efectivos militares a la región del Chapare, siendo investigadas especialmente las zonas vecinas a Chipiriri.

No se hará invitación especial para retorno de Antonio Arguedas

"Arguedas no ha de ser invitado oficialmente para venir a Bolivia" dijo ayer el Canciller al comentar las declaraciones hechas por el ex-Ministro de Gobierno en la capital peruana.

Arguedas había dicho en Lima que para venir a Bolivia espera recibir una invitación oficial del Gobierno y que no le bastaría una notificación de la embajada de Bolivia en el Perú. Esto oc[illegible]onó declaraciones del Canciller y del Ministro de Gobierno.

El Canciller añadió que Arguedas no será invitado porque ya expresó su deseo de volver al país, de propia voluntad. "El Gobierno le otorga todas las garantías y facilidades para que como boliviano venga a ponerse en las manos de la justicia y aclarar su situación".

Fue consultado por la prensa sobre si consideraba como una insolencia la exigencia de Arguedas de recibir una invitación oficial del Gobierno para venir a Bolivia. "Esa actitud puede considerarse como tal. Depende del sentido que se quiera dar a las expresiones del señor Arguedas", añadió el Gral. Samuel Alcoreza Meneses

"YA FUE INVITADO"

"El doctor Arguedas ya recibió la invitación oficial para venir a Bolivia cuando el Presidente Barrientos expresó su deseo de que vuelva al país", dijo ayer el Ministro de Gobierno al comentar ayer las declaraciones que hizo su antecesor en Lima.

El Ministro Fernández, añadió que la llegada de Arguedas a Lima con el deseo de volver al país, "significa un triunfo más del Presidente Barrientos sobre el castro-comunismo".

No cree que haya sido una insolencia la que cometió Arguedas al decir en Lima que esperaba una invitación oficial para volver a Bolivia. "quizá no lo dijo y los periodistas cometieron un error" añadio. Informó finalmente que se han de adoptar las medidas más aconsejables cuando el ex-Ministro llegue al país.

MINISTRO DE GOBIERNO ADMITE QUE HABRIA GRUPO GUERRILLERO

Sostiene que la agitación universitaria podría culminar en la guerrilla urbana.

"Aunque las Fuerzas Armadas comunicaron que no se ha comprobado la existencia de guerrilleros, yo considero que esta posibilidad no esta alejada de la realidad" dijo ayer el Ministro de Gobierno, Cap. David Fernández.

Dijo que piensa así porque los comunistas incrustados en las filas universitarias preparan una intensa actividad para culminar con la guerrilla urbana. "Este esquema, añadió fue trazado incluso por el Che Guevara".

Añadió que los planes subversivos están siendo realizados en base a instructivas que llegan a los universitarios en circulares repartidas por todo el país.

Dijo que los últimos sucesos protagonizados por universitarios de Cochabamba y Oruro son la prueba de que esta situación es claramente subversiva. "Tratan de crear un clima de conmoción y violencia y así están dando las condiciones apropiadas para una situación que desemboque en hechos de sangre".

El Ministro Fernández agregó que su despacho está siguiendo los pasos de esta subversión para actuar cuando las condiciones lo requieran. [illegible] vertor, agitador o incitador será pasible a sanciones".

Montevideo, agosto 9.- Los estudiantes se congregan frente a la Universidad hoy, rehusándose a asistir a las clases, en protesta contra el allanamiento policial antes del alba hoy. (RADIOFOTO AP)

"Al condecorarme a mi, se está condecorando a los católicos de la lejana Munich", dijo el Cardenal alemán Julio Dopfner al recibir la Condecoración del Cóndor de los Andes -- que le fue impuesta ayer por el Presidente Barrientos. (La información completa de la ceremania ofrecemos en la página 6 de esta edición).

Violencia estudiantil en Montevideo por incursión policial en Universidad

Montevideo, 9 (AP).- Unos 3.000 estudiantes chocaron con la policía esta tarde en una zona de ocho manzanos al intensificarse las protestas por un allanamiento de la policía a la Universidad en busca de pistas sobre el secuestro de un asesor del Presidente Jorge Pacheco Areco.

Se dijo que habían resultado heridos, varios manifestantes y que algunos estaban al borde de la muerte, pero no hubo informa ción oficial sobre el asunto.

Los establecimientos comerciales cerraron sus puertas al adquirir la violencia mayor impulso.

La policía entró antes del amanecer en varios edificios universitarios para una "inspección". Según la información oficial. La operación provocó reacción en las autoridades universitarias que se reunieron para considerar lo que calificaron de "atropello a la autonomía universitaria".

Entre los estudiantes dominó la ira y centenares de ellos organizaron demostraciones callejeras en que apedrearon a la policía. No se informó si hubo daños o victimas. pero las autoridades mantienen el secreto sobre todos los incidentes de este tipo.

La policía actuó dentro de sus intensas pero improductivas operaciones para descubrir el paradero del doctor Ulises Pereira Geverbel, Presidente de USINAS y Teléfonos del Estado e intimo asesor del Presidente de la República Jorge Pacheco Areco.

Pereira Reverbel fue raptado frente a su casa el miércoles último por cuatro hombres armados y la organización clandestina terrorista "tuparamos" se atribuyó la realización del secuestro.

Una de las refriegas de hoy se produjo en la avenida 18 de Julio, principal arteria de la ciudad, cuando unos 300 jóvenes que portaban carteles adversos al gobierno protestaban contra la acción policial en la universidad.

La policía informó que durante la breve ocupación de edificios universitarios esta madrugada, hecha con conocimiento previo del poder ejecutivo, se incautó de material subversivo piedras bombas incendiarias de tipo molotov y algunos pertrechos para armas de fuego.

El Presidente Pacheco Areco suspendió las garantías constitucionales el 13 de junio, y desde entonces ha prohibido manifestaciones callejeras, huelgas y mitines, además de ejercer censura de prensa.

La acción policial, y militar, que se realiza con maxima actividad desde el miércoles, no ha permitido dar con el paradero de Pereira Reverbel. Su secuestro se realizó a la luz del día, y en una breve refriega quedaron heridos su secretario y su chofer, que después, reconocieron por fotografías policiales a dos de los atacantes, sindicados como activo militantes del grupo tupamaro, o movimiento de liberación nacional, al que se atribuye orientación comunista china.

Ya se han realizado en las últimas 48 horas más de cien allanamientos en diversos lugares de Montevideo y balnearios cercanos en la mayor operación policial en la historia del Uruguay.

El único indicio de que Pereira Reverbel estaría vivo es una presunta carta entregada anoche al Presidente Pacheco, dirigida a él por Pereira Riverbel y cuya autenticidad se esta investigando.

Se cree que fue escrita de puño y letra por Pereira Reverbel y en ella indica que los secuestradores lo tratan "correctamente" y que "se encuentra bien."

Mientras tanto, el Jefe de Policía, Coronel Alberto Aguirre, Gestido, restaba legitimidad a la carta, otros altos voceros del gobierno indicaban que era autentica. La carta está siendo ahora examinada por peritos caligraficos oficiales.

Un hermano de Pereira Reverbel, consultado por periodistas, expresó "no dudo de su autenticidad."

Al mismo tiempo se intensificaba la búsqueda.

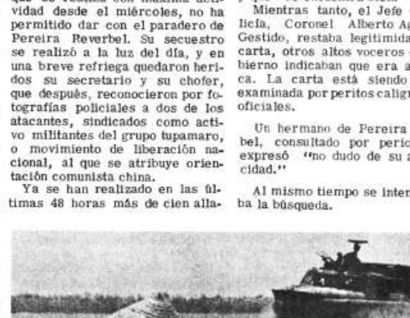

Agosto 9.- Un hovercraft de la marina de EE.UU. pasa sobre el agua poco profunda de la laguna Cau Hai para verificar si el hombre que se ve con un palo busca almejas o planta explosivos. La laguna, a 100 kilómetros al sur de la zona desmilitarizada en Vietnam, es punto favorito de infiltración. (RADIOFOTO AP)

Nixon no obstaculizará la política externa de EE.UU.

.MIAMI BEACH, FLORIDA, 9 (AP) - Richard M. Nixon inició hoy una nueva cruzada por la presidencia afirmando que no obstaculizará la política del Presidente Johnson y los aliados de los Estados Unidos en el campo de las cuestiones internacionales.

El candidato presidencial del Partido Republicano en las elecciones de noviembre de este año, dijo que irá el sábado a la finca de Texas de Johnson para ser informado sobre la guerra de Vietnam por Cyrus R. Vance, uno de los principales asesores del presidente y negociador número dos en las conversaciones de paz de París.

Radiante, aunque con el rostro reflejando la falta de sueño, Nixon declaró que el presidente le dijo: "Dick, te felicitó y tienes mis simpatías".

Nixon reforzó el gesto de unidad abandonando la idea de un viaje a la Unión Soviética antes de las elecciones de noviembre.

A principios de esta semana, cuando le discutían la nominación republicana los gobernadores de Nueva York, Nelson Rockefeller, y de California, Ronald Reagan, Nixon anunció que consideraba un viaje a Rusia, posiblemente antes de la convención demócrata de Chicago que se efectuará más adelan-

Bajó precio del Estaño

.Londres, 9 (AFP) - La baja del estaño se acentuó hoy, en la bolsa de metales de Londres.

El Director del Stock regulador del Consejo Internacional del Estaño, que sostenía el mercado al contado a 1.300 libras por tonelada, dejó subitamente de comprar.

Los operadores mostraron gran prudencia. Los precios cerraron hoy en los más bajos niveles registrados desde la devaluación de la Libra: 1.295 libras y media al contado y 1.295 libras y cuarta a termino. Contra 1.300 libras y cuarto de 1.299 libras 3/4 ayer jueves.

Según los observadores, la situación se torna inquietante para el Consejo Internacional del Estaño, cuya próxima reunión está prevista para el 18 de septiembre.

Hasta dicha fecha, la presión podría acentuarse aún más.

El Gobierno no intervendrá la Universidad

.El Gobierno no tiene la intención de intervenir la Universidad Mayor de San Andrés, dijo ayer el Canciller de la República a una delegación de autoridades y estudiantes universitarios que le habían expresado el temor de que el Gobierno tome por la fuerza la principal casa de estudios.

El Arzobispo de La Paz, Mons. Jorge Manrique, cuya mediación en el asunto había sido solicitada por la UMSA, componía la delegación que anoche se entrevistó con el Ministro de Relaciones Exteriores, Gral. Samuel Alcoreza en el despacho de éste. La delegación estaba compuesta, además por el Vicerector de la UMSA Dr. Edmundo Ariñez, un representante de los catedráticos y otros de los estudiantes.

TEMORES

Los visitantes expresaron al Canciller que habían circulado rumores insistentes en sentido de que el Gobierno habría dispuesto intervenir en las universidades como consecuencia de los últimos sucesos de Cochabamba y Oruro.

Por espacio de 30 minutos, la delegación explicó los temores existentes y pidió al Canciller una palabra definitiva al respecto. Le explicaron también los motivos que tuvieron para pedir la mediación del Arzobispo.

DECISION DEL GOBIERNO

El Canciller, luego de escuchar a la delegación de la UMSA, consultó con "las autoridades pertinentes" sobre la veracidad de la supuesta intervención en la universidad.

Los visitantes esperaban impacientes que terminen las consultas del Canciller. Finalmente, el Ministro Alcoreza Meneses les manifestó que en ningún momento ha pasado por la mente del Gobierno la intención de intervenir ni la universidad de La Paz ni ninguna otra del país.

El Canciller aprovechó la oportunidad para recomendar que en el futuro cualquier cuestión de tipo universitario o político debe ser motivo de reuniones periódicas como la de ese momento para superar cualquier desinteligencia. De esta manera, añadió, el Gobierno y la Universidad podrán llegar siempre a entendimientos constructivos.

El Gral. Alcoreza hizo notar a los visitantes que en las universidades del país existen políticos incrustados. Demandó de las autoridades universitarias cooperación para individualizar a estas personas incrustadas "que se aprovechan del entusiasmo de la juventud con fines vedados y que originan desgracias para el país". Añadió que el entusiasmo de los universitarios debe corresponder al camino del civismo y del patriotismo.

Finalmente, el Canciller previno a los universitarios de todo el país que los actos que sean contrarios a las leyes serán reprimidos con toda energía por el Gobierno.

La delegación universitaria, cuando había terminado la reunión dijo al Canciller que transmitirá a las universidades todas sus pala-

Dawlish, Inglaterra, 9 (AP).- El Primer Ministro Harold Wilson besa a su nueva hija política después de su casamiento el jueves aquí. La novia Joy Crispin, 24 años de edad, maestra de escuela, se casó con su hijo Robin, también de 24 años. (AP RADIOFOTO).

Nueva legislación imposibilitaría trasplantes cardíacos en el Brasil

SAO PAULO, BRASIL 9 (AP).- Uno de los más famosos cirujanos de Brasil opina que "no habrá más trasplante de órganos aquí si el Presidente firma la legislación aprobada por el Congreso".

Otros médicos opinan como él.

El doctor Geraldo Campos Freire, que ha efectuado 26 trasplantes de riñón, pone en tela de juicio la sabiduría de dos artículos de la legislación que el Congreso ha enviado al Presidente Arthur Da Costa e Silva.

Uno de los artículos requiere que haya ausencia de palpitación cardíaca durante más de cinco minutos antes de que el donante pueda ser preparado para el trasplante.

"En ese caso no podrá haber trasplante" dice Freire. "No podemos esperar cinco minutos después que el corazón deja de palpitar porque la ausencia de oxígeno crea una serie de complicaciones en los órganos. El individuo muere cuando la actividad cerebral cesa, no hay duda de esto. Si esperamos a que el corazón deje de latir, es cuestión de conciencia pero el individuo ya está muerto.

El otro artíc[illegible] la legislación criticado po[illegible]ire prohíbe el trasplante de un órgano si se tiene entendido que el donante pudo haber sido víctima de un crimen, incluso el de haber sido arrollado por un vehículo cuyo chofer se ha dado a la fuga.

"En este caso, como vamos a poder encontrar donantes con lesiones cerebrales y el resto del cuerpo en buen estado? se pregunta Freire.

Cámara de Diputados se pronunció contra la pena de muerte en Chile

SANTIAGO, 9 (Inter Press Service).- La Cámara de Diputados de Chile, que desde hace un mes aproximadamente viene estudiando el proyecto de ley que suprime la pena de muerte en este país, luego de analizar el informe presentado por la Comisión de Constitución, Legislación y Justicia, que aprobó su total abolición modificando el criterio del gobierno que dejaba en manos de los tribunales la alternativa de aplicarla segun lo determinaran las condiciones dedicará la totalidad de su sesión de mañana al despacho del proyecto que modifica los códigos de procedimiento penal y militar. Este, según trascendió, será el único punto sometido a discusión ya que los diputados se proponen despachar la iniciativa que, por otra parte, deberá enfrentar a dos grupos de parlamentarios que sostienen la necesidad de no innovar y apoyan el punto de vista del Ejecutivo en el sentido de restringir, aunque sin derogar totalmente, la pena de muerte. Se estima, no obstante encontrar oposición esta iniciativa que finalmente, se impondrá la tesis defendida por los diputados partidarios de suprimirla del Codigo Penal.

El antecedente que esgrimarán en la defensa de su posición contraria a la pena de muerte está en el estudio de la comisión que concluyó afirmando que la idea frente a la pena de muerte es muy antigua. "En términos generales -anota- podemos decir que, hasta la segunda mitad del siglo dieciocho, predominó en todos los pueblos de la humanidad la pena capital, aun para aquellos hechos que importan solamente transgresiones de orden moral, como es el caso de las sanciones impuestas por los griegos a los impíos que los condenaba a morir de hambre sentados alrededor de una mesa bien servida". El informe de la comisión agrega que en el año 1764 "apareció la obra del gran maestro Cesar Bonesana, Marques de Beccaria titulada "De los delitos y de las penas" que determina las bases del Derecho Penal y critica severamente las penas crueles e infamantes".

LA DESIGNACION DE NIXON PROVOCO REACCIONES DIVERSAS EN EL MUNDO

LONDRES, 9 (AP)- La designación de Richard M. Nixon como candidato republicano a la presidencia de los Estados Unidos provocó una esperada reacción mixta en todo el mundo hoy.

La reserva fue evidente en Moscú. La agencia oficial noticiosa TASS dijo que las recientes declaraciones de Nixon sobre asuntos internacionales "han sido algo más consideradas y moderadas de tono".

En contraste con el trato anterior por la prensa soviética del ex vicepresidente, TASS no hizo ataques propios contra Nixon.

"L'Unita" de Roma, el periódico del Partido Comunista italiano dijo que el resultado de la convención en Miami Beach, fue el triunfo "del viejo marrullero Dick".

Un periódico comunista en Hong Kong, "Wen Wei Pao" se adelantó a Pekín en sus comentarios. Denunció a Nixon como el "líder belicista de la camarilla de imperialistas norteamericanos que ha tratado de destruir a China". Dijo que el reciente llamamiento de Nixon para negociaciones eventuales con los comunistas chinos sólo eran palabras de campaña electoral.

ADN, la agencia informativa oficial de Alemania Oriental observó que el programa político de Nixon "se caracteriza por un fuerte anticomunismo".

"En uno de los problemas centrales de los EE.UU., la agresión en Vietnam, Nixon representa esencialmente la orientación de la actual administración de Johnson- añadió- repetidamente ha recomendado la expansión de la guerra norteamericana en el sudeste de Asia".

El presidente Nguyen Van Thieu, de Survietnam, cuya administración pudiera ser afectada profundamente por el resultado de las elecciones norteamericanas en noviembre, dijo: "no tengo ningún comentario como no sea felicitar a Mr. Nixon".

Un despacho de Seul, cuyo gobierno tiene dos divisiones combatiendo en el lado aliado en Vietnam, dijo que en general los surcoreanos habían acogido con agrado la postulación de Nixon,, principalmente debido a su posición contra el comunismo.

Un sombrío punto de vista sobre Nixon fue ofrecido en Suecia, que ha servido de refugio a desertores de las unidades militares norteamericanas en Europa y Asia.

El periódico de Estocolmo "Expressen", liberal, dijo: "Richard Nixon es el candidato de aquellos que tienen privilegios que defender. Es una perspectiva sombría".

Un periódico social demócrata "Aftonbladet" comentó: "Richard Nixon ganó en el lujoso mundo de Miami Beach, separado de la realidad norteamericana. Pero esta realidad es la que tendrá que afrontar ahora, lejos de las habitaciones de los hoteles donde se elaboran las intrigas políticas. Para los pobres y la gente de valor en los Estados Unidos, Nixon y su turbio programa no ofrecen esperanza".

En París, el periódico independiente "Le Monde" dijo:

"Al elegir claramente al Sr. Nixon para defender sus colores en las próximas elecciones presidenciales norteamericanas, el Partido Republicano no realizó un gran intento de usar imaginación. Retrocedió a la era de Eisenhower para proceder a su elección. En vez de empeñarse en una investigación difícil para una renovación, los delegados republicanos prefirieron un retorno fácil al pasado. ."

En Londres el "Evening News" en el primer comentario editorial aparecido aquí sobre la postulación presidencial republicana llamó hoy a Richard M. Nixon "en el mejor de los casos un político recondicionado".

El periódico añadió:

"Es deprimente que un sistema de elecciones preliminares y convenciones concebidas para destacar un nuevo hombre y mantener la dirección política norteamericana joven y al día haya terminado así. Y todavía es más triste pensar que los demócratas parecen que van a seguir la misma dirección".

"Momento Será". periódico moderado de Roma dijo: "la designación de Nixon no es todavía la victoria final, pero con el partido Demócrata destruido por rivalidades, dominado por sospechas, es ya un buen paso hacia la Casa Blanca. El hombre que parecía absolutamente acabado ha hecho un retorno extraordinario al escenario político con un salto fabuloso. Reconocemos también su capacidad suprema para la propaganda".

Algunos diarios se ocuparon del retorno de Nixon a las lides.

El independiente "La Stampa", de Turín, Italia, dijo que se llamaba la "mayor resurrección desde Lázaro".

En Francfort, Alemania, "Die Welt", dijo: "el renacimiento político de Nixon, en el cual el mismo no creyó después de sus derrotas en 1960 y 1962, es el fenómeno más sorprendente de este año eleccionario".

El "France Soir", de París, dijo que "el pasado de Nixon continúa hostigándolo. No tiene nada nuevo que ofrecer salvo una adaptación de ideas que son anticuadas".

El "Financial Times" de Londres, declaró:

"El Sr. Nixon, aunque los sentimientos que expresa son impecables, no ha podido sobreponerse completamente a su imagen de engañoso Dicky".

La Unión Social Cristiana, Rama Bavara del partido democristiano del canciller Kurt Georg Kiesinger, dijo que por su "perseverancia, habilidad y energía" Nixon hizo un impresionante retorno y que el Partido Republicano puede ser felicitado por su decisión.

COTIZACIONES MONETARIAS

Cotizaciones monetarias del día de ayer proporcionadas por la Casa de Cambios "La Paz" ubicada en la calle Bueno No. 285- Teléfono 2-4849.

		Compra	Venta
1 Dolar Billete	$b.		
1 Dolar (Cheque Bancario)	$b.	11.875	12.10
1 Libra Esterlina (oro)	$b.	125.-	138.--
1 Escudo	$b.	1.15	1.33
100 Soles	$b.	24.--	29.--
1000 Cruceiros	$b.	3.10	3.50
1000 Pesos Argentinos	$b.	33.--	36.50

La Paz, agosto de 1.968

AL SR. JOSE FERNANDEZ MOSTAJO

De la ciudad de Tarija, insinuamos arreglar sus cuentas pendientes con Editora "PRESENCIA".

CONVOCATORIA A PROPUESTAS

Se convoca a la presentación de propuestas [illegible] escrito, para la administración del Casino de [illegible]ciales del Gran Cuartel General (Miraflores), [illegible] interesados podrán obtener datos sobre las condi[illegible]nes y mayores detalles en la Secretaría Gene[illegible] del G.C.G.

Las propuestas deberán presentarse en sobre [illegible]rrado y lacrado hasta horas 16.00 del día jue[illegible] 15 del presente mes.

La Paz, 9 de agosto de 1968

Cnl. Conrado Angulo S.
Jefe del Gran Cuartel General.

SILVANA

El Reloj Suizo de Confianza

SILVANA es el reloj que más se vende en el Perú, Ecuador y Venezuela.

POR QUE?

Porque SILVANA es el reloj suizo de calidad a un precio módico...

Ahora tambien en Boliv[illegible]

- Automáticos
- Calendario
- Datómetros
- Cronómetros

La más extensa colección de relojes, dentro de las creaciones más modernas de la relojería Suiza.

Pregunte por S[illegible]VANA

En todos los negocios del ramo del país.
Distribuyen en Bolivia: H. PEISER, Casilla 569, Cochabamba

AVISO Rect: 0161/68

Universidad Mayor de San Andrés
Facultad de Medicina
Instituto Boliviano de Biología de la Altura

Ciclo de Conferencias:

PROBLEMA DE FISIOLOGIA RESPIRATORIA y ENERGETICA EN LA ALTURA

del 12 al 14 de agosto de 1968

Día 12.- Mecánica Respiratoria — Dr. Charles Jacqueminy, Dr. Pierre Varenne

Día 13.- Problemas biogenéticos — Prof. Jean Paul Martinaud y Dr. Couderc

Día 14.- Regulación de la ventilación en la altura — Dr. Pierre Pasquis

Nota.- Las conferencias comenzarán en el Auditorium del Hospital del Tórax a hs. 10.- y se harán demostraciones en el Laboratorio.

AHORA EN BOLIVIA LOS FABULOSOS POLLOS PARRILLEROS productos HIN

de las mayores ganancias para el avicultor

distribuidores
SERVICIO AGRICOLA COMERCIAL
LA PAZ - AVENIDA MONTES 731 TELEFONO 2-6914

UN ORGULLO DE LA INDUSTRIA NACIONAL AVICOLA BOLIVIANA LIMITAD[illegible]

CASILLA 859 - TELEFONO 5360 - CABLES "AVIBOL" - SANTA CRUZ

PRESENCIA

DIRECTOR HUASCAR CAJIAS KAUFFMANN
CO-DIRECTOR ALBERTO BAILEY GUTIERREZ
GERENTE JUAN MARTINEZ CALDERON

La Paz, Bolivia, sábado 10 de agosto de 1968.

El prestigio del país

El escándalo protagonizado por un ex-ministro ha puesto el prestigio del país en un nivel verdaderamente lamentable, además de haber causado internamente una crisis política profunda.

Sería natural y lógico que se tomaran las medidas más rápidas y más eficaces para que este desagradable asunto termine de una vez.

Porque siguen sucediendo cosas incomprensibles que colocan al país en las primeras noticias y comentarios del continente. Y nos parece que todo ello podría ser evitado por las autoridades nacionales.

Llegado a Lima, el señor Antonio Arguedas declara a la prensa internacional que se halla allí esperando una invitación oficial boliviana para regresar al país. La afirmación resulta un verdadero sarcasmo por más que se esté refiriendo a invitaciones procedentes de tribunales bolivianos. El caso no puede catalogarse dentro de los susceptibles de "invitación". Por el decoro nacional y por la importancia del asunto, hace ya días que se debieron iniciar los trámites de extradición.

Arguedas afirma por un lado que el Presidente Barrientos lo decepcionó y defraudó. Y a renglón seguido añade que considera a Barrientos un gran demócrata. Asegura que su viaje por Londres y Nueva York es para él un misterio porque no sabe quién pagó los pasajes y los hoteles. Dice que nunca colaboró con los guerrilleros porque debía ser leal al Presidente, pese a que Fidel Castro declaró que Arguedas había colaborado con el movimiento a riesgo de su vida. Sostiene que una tercera persona le proporcionó una copia del diario del Che Guevara, mientras aquí el Presidente ha afirmado que fue él en persona quien le entregó el original del documento. En un momento de la entrevista con la prensa peruana sostiene que no aceptará usar un avión boliviano si éste le es enviado porque prefiere las compañías comerciales. Y a poco agrega que si no se le envía un medio de transporte, vendrá a pie. No explica qué hacía en Estados Unidos un enemigo mortal de ese país y sus instituciones y al cual decidió dar un golpe haciendo publicar el diario de Guevara en Cuba. No se entiende por qué quien en Chile dijo que encabezaría un movimiento guerrillero, en el Perú establece que no le interesa enrolarse en la línea de la revolución.

No es preciso alargar esta lista de contradicciones. La citamos solamente para hacer ver el daño que todo esto está infiriendo al país. Y que mientras en todas partes se admiran de lo que sucede, en Bolivia se espera pacientemente que el enojoso asunto siga avergonzándonos.

Desde otro punto de vista también resulta importante que el gobierno actúe con celeridad en este caso: el país necesita saber y aclarar definitivamente cuestiones complejas que están envueltas en la fuga del ex-ministro. No es posible que un escándalo de esas proporciones oculte en el misterio detalles que encierran gravedad para la Nación. No puede dejarse esa aclaración al libre arbitrio de su protagonista, teniendo el país, a la mano, los instrumentos necesarios para llevarla adelante y hacer que la justicia juegue el papel que le corresponde en un asunto tan delicado como este.

Estamos totalmente de acuerdo con el Presidente de la República: Arguedas tiene que ser rodeado de todas las garantías necesarias a su retorno al país y todos los derechos que le asisten tienen que ser respetados. Pero hay que hacer algo más que eso a fin de que termine esta ola de vergüenzas para la Patria: Hay que tomar medidas.

La Carta del Día

Situación en las minas

A mis lectores:

En el país suceden muchas cosas y muchas otras se modifican. Generalmente al compás de dramáticas situaciones y pugnas de toda índole.

Se cambia el gabinete. Se modifican contratos, Se acentúan o se solucionan conflictos. Se organizan partidos. Se toman medidas buenas, regulares. o malas. Se declara estado de sitio. Se inauguran obras. Se toman presos. Unos son puestos en libertad, otros no. Se firman convenios, Se discute. Se habla. Se conspira . Se construye.

Pero hay una cosa invariable: Un grupo de hombres sobre los que permanentemente se cierne un estado de sitio total y un estado de hambre casi total. Son los mineros.

Todo cambia menos la situación de aplastamiento a que se tiene sometida la clase minera. Los distritos mineros están lejos de los principales centros urbanos. Es fácil echar un velo de olvido sobre esa infamia. Es fácil aprovechar de otros asuntos que acaparan la atención pública para que ni se hable, ni se diga ni se haga nada por los mineros.

Sometidos a la dictadura de un organismo que debía ser nacional y que resulta ser antinacional, no tienen escapatoria, Igual que la silicosis y el raquitismo de sus hijos, la persecución, la delación, el despido, son espadas que todo el tiempo penden sobre sus cabezas.

Víctimas y a la vez cómplices de imposiciones imperialistas inhumanas y ciegas, los que manejan las minas nacionalizadas no tienen la más mínima gana de considerar seres humanos a los que trabajan en las minas. Así lo ha establecido el país.

A tal grado llegan las cosas, que la propia Embajada norteamericana, rectora, amiga y defensora de Comibol, tuvo que quejarse hace poco porque Comibol dejaba dormir 500 mil dólares que le había dado para mejorar viviendas de los mineros.

Los parlamentarios se pronunciaron, el Ministerio de Trabajo se pronunció, la prensa mostró las realidades, los universitarios dijeron su palabra, la Iglesia protestó. Y no pasa nada, Un convenio mínimo firmado con la Iglesia, es burlado en totalidad todo el tiempo.

Y sobre el hambre, sobre la miseria de miles de hombres, mujeres y niños de las minas, en Comibol se sigue gastando y se sigue ganando como gastan y como ganan los millonarios de grandes empresas capitalistas.

Sé que escribiendo esto no se consigue nada. Pero la verdad no puede dejar de ser dicha. La protesta y el repudio de miles de bolivianos que saben y sienten esa verdad, está expresada en estas líneas.

Los saluda,

XAVIER

LA POLITICA HOY

SI BIEN el Presidente no ha vuelto a referirse al tema, ha quedado claro su pensamiento la semana pasada; es inminente el anuncio de que el partido único aparecerá en actividad.

EL ROMPIMIENTO que hizo Barrientos con los partidos que formaban el grupo oficial, no ha sido fruto de un enojo pasajero.

DURANTE DOS AÑOS se quejó de falta de apoyo y de falta de ayuda en el gobierno por parte de los cuatros partidos.

AHORA ES FACIL deducir que la reconciliación que se produjo antes del 6 de Agosto, más que reconciliación fue una capitulación de esos partidos. Sin salida política, sin fuente de poder político, no tenían más remedio que aceptar los puntos de vista del Presidente.

EL ATAQUE que Barrientos dirigió al PSD en su mensaje al Congreso, en solemne ceremonia del 6 de Agosto, está demostrando que la determinación presidencial no ha cambiado.

ELLO VIENE a confirmar lo que días antes se había comentado aquí: los cuatro partidos están abocados a desaparecer como tales o a desaparecer del gobierno. Es decir, o forman el nuevo partido o se van.

MIENTRAS TANTO continúa incierta la suerte que correrá el Congreso. Las primeras deliberaciones de las Cámaras, señaladas para la próxima semana, nos darán la pauta.

LA VIOLENCIA ESTERIL, al mismo tiempo, vuelve a presentarse en el país. Un ataque a grupos de las FF.AA. en Cochabamba y una manifestación en Oruro son muestras de que siguen en actuación irresponsables alentadores de violencias de las que siempre resultan víctimas inocentes.

EL MINISTRO de Gobierno ha denunciado, en ese terreno, que las guerrillas que pueden estar actuando cerca de la frontera con el Pérú, cuentan con organizaciones urbanas que seguirán sembrando la violencia.

LEJOS de calmarse, los ánimos parecen, pues, enardecerse otra vez y ello no acarrea ningún beneficio concreto al país.

TODOS ESOS hechos podrían retrasar los cambios en el gabinete que se anunciaban como inmediatos para dar paso a algunos civiles en el Ejecutivo.

POLITICUS

VISION Y PASION DE COSTA RICA

Por Alberto Baeza Flores

SAN JOSE.- Toda vida es una permanente vocación de partir. Se está siempre partiendo a algo: hacia el tiempo que no deja de transcurrir, hacia el recuerdo que crece y fermenta, hacia las horas desconocidas que nos citan con su aventura. El último viaje será aquel que definió el poeta Antonio Machado: el viaje hacia la muerte, que también nos espera y que emprenderemos, solitarios y elementales, como los hijos de la mar. Pero mientras tanto la tierra y la vida continúan siendo un permanente descubrimiento y una dicha sin par. Así, ahora, que debo decir "hasta pronto" a Costa Rica, el país se me aparece con todo su contorno mágico, con toda la poesía que he aprendido a amar, interminablemente, en viajes dentro de este viaje, en recorridos a lo largo y lo ancho del país.

Los "jeeps" han pasado a ser los caballos mecánicos de la segunda mitad de nuestro siglo. Acaso al final del siglo podrán ser un poco "pegasos" y sortear algunos obstáculos por el aire, pues ya existen, en forma experimental, las máquinas terrestres, anfibias y voladoras en una sola unidad. En "jeep " he recorrido las distintas regiones costarricenses, la extensa Meseta Central que es el eje del país, las zonas atlánticas y antillanas, la región de Guanacaste -que tiene el aire de las pampas pobladas de Argentina, ésta de Costa Rica dentro del escenario ajustado al espacio menor centroamericano-, He subido y bajado montañas, visitado volcanes -como el Irazú- y he mirado valles y valles como en un espacio de Parafso de un escenario- que he intentado definir como un país de balcones, pues desde dónde se mire hay siempre valles o montañas esperándonos.

El ombligo de Costa Rica es el aeropuerto de El Coco, que une a Costa Rica con las rutas áereas del mundo. En el aeropuerto saludan al viajero las horas de Madrid, Los Angeles, Santiago de Chile, Londres, Moscú y Nueva York. que le dicen, desde los distintos relojes, que cuando en San José, es, justamente, el mediodía, en Madrid son las siete de la tarde, en Los Angeles las 10 pasado meridiano y que en Moscú faltan tres horas para la medianoche. También le recuerdan, al viajero, que

(Pasa a la página 4)

El sentido común de la fe

Por Celso Montero

En algunos textos del Concilio Vaticano II aparece la expresión "sensus communis fidei", cuya aproximada traducción sería SENTIDO COMUN DE LA FE. ¿Qué valor tiene este concepto? ¿Qué consecuencias puede tener su reaparición en la Iglesia?

Todos tenemos una idea más o menos aproximada, aunque también más o menos vaga, de lo que en el lenguaje corriente significa "el sentido común". Intentemos un acercamiento al concepto de "sentido común de la fe". Más o menos quiere decirnos que existe una conciencia popular de la fe. Una conciencia colectiva de los creyentes de buena voluntad. Es decir, el hombre corriente y moliente de buena voluntad, más o menos ilustrado, más o menos adulto, si es creyente sincero, participa de este sentido común de la fe, en comunión con otros muchos hombres y mujeres creyentes de buena voluntad. Su actitud colectiva hacia la fe, o, si se me permite una expresión bastante oscura su comunión concienciai tiene un valor en la Iglesia semejante a lo que el sentido común tiene en la vida corriente.

Este sentido común de la fe es la expresión que normalmente adopta el encuentro del creyente con el Espíritu Santo. En el hombre redimido por Cristo está presente el Espíritu Santo. Su papel es esclarecer la conciencia del creyente y adyudarle a tomar las diarias decisiones que comporta su vocación de hijo de Dios y hermano de los demás hombres. La respuesta del cristiano a la llamada del Espíritu se expresa en criterios y actitudes de vida (cristiana). Estos criterios y actitudes conformarían el sentido común de la fe.

Consecuencia inmediata de la existencia de este sentido común de la fe es que el creyente, mucho antes que por los consejos de un confesor o "consejero espiritual" como suele decirse, se dirige en su vida por la acción del Espíritu Santo. La fidelidad a esta conciencia de la fe que en él existe está muy por encima de la obediencia a cualquier otra consigna exterior a él. Lo que Dios pide a cada creyente y su decisión personal de respuesta es siempre un misterio que sólo en el personal encuentro del hombre y Dios puede definirse. El creyente se compromete ante Dios y se sabe responsable ante El.

Pretender pedir consejos en todo a un sacerdote es la actitud típica del laico no adulto. Puede expresar también un deseo, consciente o inconsciente, de rehuir las propias responsabilidades. Como tentación clerical existirá la pretensión de determinar y regir la vida de los laicos: qué libros han de leer, qué películas pueden ver, cuántos hijos han de tener y los medios con que han de planificar su familia, cómo deberán expresarse sus opciones políticas y económicas. Todo esto son opciones típicamente laicas; los responsables de ellas deben ser los seglares ante Dios. Cierto que sólo podrán esclarecer su conciencia y saber a qué atenerse conociendo las enseñanzas de la Iglesia sobre la materia de que se trata. Y dar estos principios doctrinales a quien los ignore, eso sí que puede ser función del sacerdote.

Otra consecuencia es la obligación por parte de la jerarquía eclesiástica (sacerdotes, obispos y el mismo Papa) de conocer este sentido común de la fe, presente en el pueblo fiel, respetarlo y ayudarlo a crecer; y sólo rectificarlo cuando conste con seguridad que no está de acuerdo con la acción del Espíritu Santo en el alma del creyente. Muchas veces los laicos tienen la impresión de que la problemática y el lenguaje manejado por los sacerdotes, como las consignas jerárquicas en general, no encajan en su vida. Es que entre la jerarquía y el laicado creyente existe muchas veces un abismo, una ruptura. Ruptura de vivencias, de preocupaciones, de lenguaje. Nuestras relaciones están todavía mucho más condicionadas por la antigua dicotomía preconciliar entre "Iglesia docente" e "Iglesia discente", que por la integración exigida por el Concilio al definir la Iglesia como Pueblo de Dios.

Esta brecha ha ido abriéndose durante un largo periodo histórico que duró por lo menos todo el último milenio. En este periodo, la jerarquía eclesiástica ha cobrado un desarrollo totalmente desproporcionado, mientras el pueblo fiel quedaba relegado a un papel pasivo e infantil dentro de la Iglesia católica.

El Concilio Vaticano II nos ha dado los principios doctrinales para devolver al laicado el puesto de responsabilidad y adultez que le corresponde. Pero la tarea no será fácil ni corta, aunque sí muy enriquecedora para la Iglesia. Exige por parte de los laicos un incansable esfuerzo de esclarecimiento, de progresiva capacitación y responsabilización. Por parte de la jerarquía en sus diversos niveles, exigirá asimismo un nuevo esfuerzo de lucidez y de humildad.

La tarea será facilitada para todos si de veras buscamos el bien de una Iglesia que camina hacia la madurez; y si tenemos una clara conciencia y respeto del "sentido común de la fe".

CARTAS DE LOS LECTORES.-

La "Historia de Bolivia" de Robert Barton

Señor Director:

A.P.C.I.S. Asociación de profesores de Ciencias Sociales, institución que nos honramos en presidir, luego de un sereno análisis del libro recientemente publicado "Historia de Bolivia" del cual es usted autor, cree su deber puntualizar lo siguiente:

1o.- En la página 230 del citado libro se expresa que la Guerra del Chaco librada durante el periodo Julio de 1932 - Junio de 1935- se inició para instituir en Bolivia "tres décadas de socialismo antiimperialista y anti-yanqui".

Al respecto cabe señalar que esta apreciación es totalmente falsa y empaña una de las páginas más gloriosas de la historia de nuestro pueblo en defensa de la heredad nacional.

Es sabido que Bolivia, como tantas veces lo hizo en su historia indignada contra las pretensiones de invasión de su territorio, alentadas por el enemigo del Sud-Este, desde 1888, cuando ocupó Puerto Pacheco; se levantó en armas, en legítima defensa del patrimonio nacional y en condiciones totalmente adversas.

Debemos recalcar, sin embargo, la presión del delegado de su país y del funesto Saavedra Lamas, argentino, para la firma del armisticio, cuando Bolivia iba a dar un golpe mortal al ejército paraguayo, por las condiciones geográficas y estratégicas que tuvo que afrontar éste al finalizar el conflicto.

De no mediar la amenaza de una acción conjunta en contra de Bolivia de parte de los delegados de las naciones mediadoras, entre ellos el de E.E.U.U. si no aceptaba el armisticio, otra habría sido la suerte del Chaco Boreal.

Si llegáramos a admitir que la Guerra del Chaco dio lugar a tres décadas de socialismo antiimperialista, reconoceremos también que no es un fenómeno que se circunscribe a nuestra patria exclusivamente, sino que es el despertar de los pueblos latinoamericanos, contra las condiciones que hasta hoy impone Estados Unidos a las semi-colonias de Iberoamérica.

2o.- En la página 158 del mismo libro al enfocar el tema de las guerrillas de la independencia, la egregia figura de doña Juana Azurduy de Padilla, insigne patriota que recibió de manos del general Manuel Belgrano, la espada que correspondía a su grado de coronela del ejército libertador; se ve notoriamente disminuída en su grandeza sublime, no correspondiendo la descripción que usted hace de esta heroína, al juicio de escritores nacionales y extranjeros, los cuales llegan a establecer un paralelo entre la vida de Juana de Arco y Juana Azurduy, dándose además el supremo heroísmo, de haber esta última, sido madre, casi en el mismo campo de batalla.

3o.- No es intención nuestra enumerar todos los errores históricos que contiene su obra, que merece una seria revisión ni es la primera vez que un extranjero se pone a escribir nuestra historia, que por lo profundamente humana, requiere de lo que Spengler da en llamar "la vivencia hereditaria". Interpretando al filósofo diremos que para escribir historia, hay que llevarla en las venas y sentirla bullente hablándonos del pasado. . . .

Saludamos a usted atentamente.

Prof. Armando Severich G.
Presidente de A.P.C.I.S.

Prof. Jorge Eduardo S.
Sec. Relaciones de A.P.C.I.S.

Por LUZBEL

TRIDENTAZOS

FIEREZA

Orientación Laboral

¿Cuál la causa de que dirigentes de Siglo XX no sean reconocidos?

Hace exactamente cuatro meses que se han realizado las elecciones en el sindicato minero de Siglo XX, elecciones en las que salió favorecido la lista del Frente Proletario de Unidad de entre cuatro candidaturas participantes.

Los dirigentes electos no han sido aún posesionados en sus cargos sindicales a causa de no existir la resolución de reconocimiento que debe dictar el Ministerio de Trabajo de acuerdo al Art. 22 del Decreto de Reglamentación Sindical.

Debe recordarse que, contrariamente a lo ocurrido en las elecciones del Sindicato Catavi, en las de Siglo XX se advirtió la concurrencia de la mayoría de los trabajadores. De aproximadamente 3.300 sindicalizados, 2.300 se hicieron presentes. De éstos, 1.041 votaron en favor de la lista triunfante, distribuyéndose los restantes votos entre las otras candidaturas y los votos blancos, pifiados y nulos.

Estos, datos, y los que en su oportunidad fueron comentados en esta columna, son demostrativos de que en las elecciones de Siglo XX se ha dado los requisitos indispensables para que ellas merezcan el calificativo de democráticas.

¿Por qué, entonces, no hay el reconocimiento ministerial en favor de los dirigentes electos, después de cuatro meses de realizadas las elecciones.?

No me animo a pensar que hayan trabas por parte del Ministerio de Trabajo, porque ello equivaldría a desmentir la firma decisión de su titular en sentido de cumplir y hacer cumplir la ley.

La otra razón de que no haya resolución de reconocimiento consistiría en la inexistencia de trámites que debieron haber sido iniciados por el comité electoral que presidió las elecciones.

Pero, ¿puede ser posible que los propios interesado -los trabajadores- después de haber concurrido a elecciones, no hayan iniciado los tramites de reconocimiento? Este descuido o indiferencia, lamentable vendría a contrastar con su entusiasmo demostrado en elecciones.

Un último motivo, quizás el más probable, puede consistir en las maniobras patronales para impedir el reconocimiento ministerial a que tienen derecho los dirigentes electos de Siglo XX. Y no sería la primera vez que la Comibol se mostrara como entidad antisindical.

De todos modos, alguien tiene que dar una explicación sobre la inexistencia del reconocimiento mencionado.

C. A.

La Noticia de Pepe

PAULOVICH

Cable de Montevideo

A raíz del secuestro del asesor político del presidente uruguayo, Dr. Ulises Pereyra Reverbel, nuestro embajador en Montevideo envió el siguiente cable urgente a la Cancillería.

Cúmpleme informar ese alto despacho que Dr. Ulises Pereyra Reverbel, asesor político presidente del Uruguay fue secuestrado por fuerzas desconocidas y siniestras stop seguramente cancillería preguntarase que tiene que ver este asunto con relaciones uruguayo - bolivianas y suscrito embajador responde que anoche soñóse con que este terrible hecho, a la par que criminoso, se repetía en La Paz en la persona de ilustre asesor presidencial Fernando Diez de Medina stop en cumplimiento responsable mis deberes debo sugerir a autoridades país tomar urgentes medidas para evitar secuestro de nuestro nunca bien ponderado Pacha asesor privado nuestro ilustre presidente stop dichas medidas son las siguientes: guardia permanente en residencia Pacha lista para defender cualquier siniestro atentado contra hombre que redactó último mensaje presidencial, menos una parte ya que la otra fue redactada por Mario Roland Anaya stop triciclo blindado deberá dotarse de inmediato a asesor Pacha para que pueda cumplir tranquilo sus importantes itinerarios en ciudad La Paz stop asimismo deberá sugerirse a asesor no salir su domicilio pasadas seis de la tarde y durante horas del día salir acompañado su hijo Rolando stop esta embajada hállase informada que fuerzas terroristas uruguayas que raptaron a asesor Pereyra Reverbel intentarían también raptar a asesor Diez de Medina para obligarle prestar sus servicios a presidente uruguayo Pacheco Areco muy mal asesorado hasta el momento stop fama nuestro imponderable Pacha ha traspasado fronteras patria y comentario general gentes de esta capital; dice: ¡Quién tuviera un Pachai stop por esta razón este embajador sugiere a autoridades gobierno declarar a Pacha monumento nacional, igual que ruinas de Incallajta, templo San Francisco, Maestro Ugarte y Tempo Laja con el fin evitar su secuestro y ulterior exportación a potencias extranjeras vecinas stop al mismo tiempo gobierno debería expedir comunicado declarando intransferible a asesor presidencial similar que hizo gobierno brasileño con formidable Pelé stop espero que gobierno actuará rápidamente en este asunto a fin evitar días luctuosos para presidente Barrientos y país stop si algo sucede con asesor Pacha no se diga después que el embajador no dijo palabra oportuna stop firmado: Embajador Soriano Badani. Por la copia:

PAULOVICH

Credinform International S.A. de Seguros
Sus aseguradores de Confianza

Renunció canciller colombiano

BOGOTA, 9 (AP).- El Ministro de Relaciones Exteriores, Germán Zea Hernández, se vio hoy obligado a renunciar por un aparente enfrentamiento de criterios con el Presidente Carlos Lleras en torno a la encíclica papal sobre la vida humana, anunciaron fuentes oficiales.

Se anunció también que Alfonso Lopez Michelsen será designado nuevo canciller.

El Presidente Carlos Lleras ha mantenido un inquebrantable silencio sobre la encíclica que prohibe a los católicos los métodos anticonceptivos distintos al ritmo menstrual., mientras el canciller Germán Zea declaró en Lima y en Bogotá que estaba en desacuerdo con el documento pontificio y abogó por la necesidad del control de los nacimientos.

Esta posición del canciller fue calificada de "imprudente e inoportuna" en los medios políticos colombianos, cuando el Presidente Carlos Lleras se alista para recibir a PAULO VI el próximo 22 de agosto.

El Papa será recibido con altos honores de jefe del Estado Vaticano y como jefe espiritual de esta nación casi totalmente católica.

El gobierno, en tales circunstancias, no podía entrar en controversia tan abierta con el Papa, por razones elementales de cortesía, dijeron fuentes muy allegadas al gobierno.

El retiro del canciller Germán Zea ha sido presentado por voceros del gobierno como un hecho previsto. Reiteradamente se había hablado de que Zea Hernández saldría del gobierno, pero despues del Congreso Eucarístico, para cuando está anunciada una crisis general del gabinete.

Las declaraciones del canciller precipitaron su retiro.

El Presidente Carlos Lleras envió esta semana al Ministro de Gobierno, Misael Pastraña Borrero a Valledupar, capital del departamento del César, en donde reside el Gobernador López Michelsen, para hacerle el ofrecimiento de la Cancillería.

Miami, Florida, 9 (AP).- Fuerzas de la Milicia Nacional ingresan en Miami anoche para imponer el "toque de queda" que se declaró con el fin de restablecer el orden en el distrito negro. Un soldado con altoparlante ordena a los residentes a permanecer en sus casas. (AP RADIOFOTO)

Colombia se prepara para recibir al Papa

BOGOTA, 9 (INTER PRESS SERVICE) - Tres obispos de Vietnam y cinco de Cuba confirmaron, junto con otros prelados más de diferentes lugares del mundo, su arribo a Bogotá entre el 10 y el 15 de este mes, para participar en los actos del XXXIX congreso eucarístico internacional. De los obispos que llegan, el más anciano es Monseñor Joseph María Cuenco, de Filipinas, con 83 años, y el más joven Duhasnay Simón Lourdusamy, hindú, de 34 años. Los prelados se alojarán en casas curales y residencias de personajes de la política y la sociedad colombianas, entre quiénes figuran 35 reputados jefes de la masonería del país.

Con la confirmación del arribo de 312 arzobispos y obispos y 20 cardenales, los organizadores del certamen eucarístico dijeron que están "asegurados los alojamientos para 36.000 peregrinos de diversos lugares del mundo". Esta última afirmación permite concluir que la cifra de 130.000 extranjeros esperados en Bogotá se reducirá notablemente a última hora y quizas no alcancen a llegar más de 60.000 personas del exterior.

Entre tanto, la totalidad de las agencias estatales colombianas han centrado su actividad en torno al Congreso que, con la visita del Papa Paulo VI, paralizará el movimiento administrativo los días 22, 23 y 24 de agosto. El Gobierno se apresuró hoy a declarar "días cívicos" tales fechas, lo que señala que sólo habrá trabajo en las dependencias relacionadas con la prestación de servicios públicos.

Unos 20.000 empleados públicos de Bogotá, a partir de hoy aumentaron su jornada diaria en media hora durante tres días para compensar las 24 horas hábiles de trabajo de los días declarados "cívicos" "por la visita papal.

A medida que se acerca la fecha inaugural del Congreso, el domingo 18 de agosto, se hace más patente la presencia de extranjeros en esta capital y tambien de nacionales de otras regiones del país, que mantienen colmadas calles, grandes tiendas, sitios de recreación y han copado las disponibilidades de alojamiento hotelero.

La población de Bogotá, que temía brotes de abuso en los precios de artículos de mayor consumo, recibió con alivio la información oficial de que a partir de la próxima semana el Instituto Nacional de Abastecimientos, ente gubernamental, lanzará al mercado artículos por 570 millones de pesos (16.30 pesos por dólar) a través de cooperativas, tiendas sindicales y comunales.

35 heridos a raíz de violentos choques entre estudiantes y policías en Brasil

RIO DE JANEIRO, 9 (AFP) - Trenticinco personas resultaron heridas y otras doscientas fueron detenidas anoche en Salvador, capital del Estado de Bahía en el nordeste brasileño, durante un violento choque entre estudiantes y policías, se anunció hoy aquí.

Siete de los treinticinco heridos, dos de los cuales se encuentran en estado grave, son estudiantes, y los demás son agentes de policía.

Los manifestantes que en número de dos mil protestaban contra la detención la semana pasada en Río de Janeiro, del líder universitario Vladimir Palmeira, rechazaron a pedradas a los agentes del orden que repelieron la agresión lanzando granadas lacrimógenas y efectuando disparos de armas de fuego. Los estudiantes que levantaron una barricada frente al monasterio de "Sao Bento" destrozaron un ómnibus de pasajeros y una camioneta.

Al ser atacados por la policía algunos estudiantes se refugiaron en el convento, contra el cual fueron lanzadas granadas lacrimógenas por los agentes del orden, que intentaron invadir aquella casa de religiosos.

El Prior Timoteo Anastasio, que impidió a la policía entrar al convento para detener a los estudiantes, dijo que había asistido a "las peores escenas de violencia".

El gobernador de Bahía Luis Viana Filho, declaró que lamentaba los acontecimientos que "se trató de evitar desde que comenzaron las agitaciones, promovidas por elementos ajenos al movimiento estudiantil cuyo objetivo es la anarquía".

Annapolis, Maryland (AP).- James Agnew, derecha, de años de edad, hijo del gobernador Spiro T. Agnew, candidato vicepresidencial de los republicanos, es con otro soldado antes de ir a Vietnam el año pasado. (AP RADIOFOTO)

Ecuador repuntó en exportaciones de Café y Cacao

QUITO, 9 (Inter Press Service).- Las exportaciones ecuatorianas de cacao y café tuvieron un notable repunte en el primer semestre de este año, en comparación con las efectuadas en 1967. Según datos recopilados por los organismos de control estadístico, los incrementos en las exportaciones de cacao fueron mayores en 175.000 quintales a los de 1967 y en café alcanzaron a 23.938 quintales.

El principal comprador del cacao ecuatoriano fue la Unión Soviética, gracias a los acuerdos de pago recientemente suscritos y que posibilitaron un sensible crecimiento del intercambio entre ambos países.

44 muertos al estrella un avión a turbopropul

MUNICH, ALEMANIA, 9 (AP).- Un avión de pasajeros de turbopropulsión, despidiendo humo y fragmentos, rozó una aldea bávara y se estrelló en un campo hoy. Perecieron todos sus ocupantes.

La oficina central de Britihs Eagle Airways en Londres dijo que su Viscount cuatrimotor, en ruta de Londres a Innsbruck, Austria, llevaba 44 pasajeros y cuatro tripulantes.

La policía bávara fijó la lista de muertos, en 57, pero luego un funcionario dijo que la cuenta en el escenario del accidente era imposible debido al estado de los cadáveres. El avión se estrelló a 40 kilómetros al norte de Munich, capital de Baviera.

Testigos presenciales dijeron que la nave, despidiendo humo, se incendió al estrellarse. El combustible incendiado se esparció por las cuatro vías de la autopista Munich - Nuremberg y bloqueó la carretera poco antes de que se intensificara el tránsito por el fin de semana.

La policía bávara expresó que había poco tránsito en el momento del accidente; se informó de sólo un automovilista, Jakobus Van Arkel, holandés que Munich, como lesion alcanzado su auto p tos del aparato.

Cadáveres destroza del avión se esparci plia zona. Los res fueron trasladados sitos de cadáveres de Manching, Winden. y

El Ministro alemá de Transporte, Georg denó de inmediato u ción. También partió gar del accidente un tigador de la aerolín

El avión, pilotado pitan, E. Dawde, de del aeropuerto de Je dres, a las 12,37, co 12 minutos de retras fue ocasionada por dada en el aeropuert

La última comuni del avión fue recibi El piloto no inform dificultad, dijo el Munich - Riem.

El contacto se per y la nave se estrell cerca de las aldea Langenbruck.

Venezuela niega que esté a punto de levantar el bloqueo económico a Cuba

CARACAS, 9 (Inter Press Service).- Un alto funcionario de la cancillería venezolana negó enfáticamente que pueda estar próximo el cese del bloqueo económico establecido en torno a Cuba por las Naciones miembros de la Organización de Estados Americanos (OEA).

Esta drástica medida, impuesta cuando los delegados en la OEA declararon unanimemente que se había comprobado la intervención de Cuba en los países del hemisferio alentando la actividad de guerrillas, pareció distendeser luego que versiones originadas en Washington atribuían a algunas cancillerías latinoamericanas la intención de sondear el retorno de Cuba a la comunidad hemisférica.

La misma fuente de la cancillería venezolana confirmó la insistente circulación de esa versión, pero descartó que existiera iniciativa alguna para levantar aun parcialmente el bloque por cuanto dijo, "la intervención cubana ha recrudecido ultimamente, en vez de mitigarse". Agregó que la crisis entre Venezuela y Guyana fue reveladora en este sentido, al conocerse el ofrecimiento del gobierno cubano de armamentos al régimen guyanés, en caso de que este tuviera que hacer frente a un ataque venezolano.

300 PERSONAS PERECIERON EN UNA GUERRA TRIBAL EN EL TERRITORIO DEL SULTANATO DE MASCATA Y OMAN

BUENOS AIRES, 9 (AFP) - Cerca de trescientas personas perecieron estos días en una pequeña guerra tribal desarrollada en el territorio del sutanato de Mastaca y Oman, trascendió hoy aquí.

La guerra tuvo lugar en la zona de Jaalan, a causa del regreso del Jeque Khamis Ben Said el Sneidi, que vivía desde hace cinco años alejado de la región de Jaalan.

Ultimamente reapareció con un grupo de partidarios y atacó algunas aldeas con ánimo de recuperar su autoridad sobre la tribu. Al Sneidi y su hijo Said perecieron durante los combates mientras que eran incendiadas varias localidades. El número de muertos se estimó en 300.

Al Sneidi se vio obligado a huir de Jaalan hace años tras haber asesinado al jefe de la tribu, el Jeque Ebn Ali Abdallah Al Alawi y a seis miembros de su familia, refugiándose en las cercanías de Mascata.

El diario "Al Anouar" de Beirut afirmó que "el gobierno de Mascata, dirigido por el Sultán Said Ben Teymour, no quiso intervenir en ese sangriento conflicto tribal, esperando para enviar una fuerza de policía al sector a que concluyesen los combates".

Amotinamiento de oficiales en el Ejército de Liberación Palestino

BEIRUT, 9 (AFP).- Varios oficiales del Ejército de Liberación Palestino se amotinaron y el nuevo comandante en jefe Abdel Razzak fue capturado en Damasco, según informaciones llegadas hoy aquí.

Un comunicado publicado esta tarde por el Comité Ejecutivo de la organización de la liberación palestina reveló las circunstancias del motín de los oficiales.

El primero de agosto, el local del comité fue ocupado en Damasco por destacamentos de fuerzas palestinas comandadas por varios oficiales que no aceptaban el remplazo del general Subvi El Jabi por el general Razzak.

Razzak y sus colaboradores fueron hechos prisioneros en sus propios despachos y mantenidos así hasta el tres de este mes, en que se los transfirió a sus respectivos domicilios.

Actualmente se hallan en residencia vigilada.

El desacuerdo entre el Comité Ejecutivo de la organización de la liberación palestina y varios oficiales del Estado Mayor del ejercito había sido revelado por un manifiesto publicado en la prensa de Beirut el primero de agosto.

El comunicado, formado por "el Estado Mayor del Ejército" de Liberación Palestino, denunciaba "la acción ilegal del Comité Ejecutivo "Compuesto de civiles" que se había inmiscuido en asuntos interiores del ejército al remplazar al general Subhi El Jabi, jefe de Estado Mayor, y a varios oficiales superiores".

Los firmantes pretendían que "esos cambios estaban destinados a malograr el ánimo de la tropa y violaban las decisiones del congreso palestino".

VISION Y PASION DE...

(Viene de la página 3)

en Nueva York es la una de la tarde, que en Santiago de Chile han pasado ya dos horas después del mediodía y que en Londres es ya la salida de muchas oficinas, pues son las seis, ya en el atardecer.

La carreta típica que está a la vista del viajero parece un prodigio de ensueño. Es una carreta pequeña, de madera pintada en un tono vivo que tiene mucho de llama. Sus ruedas cantan el amor de los artesanos costarricenses por los colores brillantes, pues al girar, van reproduciendo un lento arcoiris, cuando la combinación de filigranas pintadas, da vueltas. La grata sorpresa del viajero es mayor cuando lo que él creía que era una fantasía de bienvenida la puede contemplar, en la vida cotidiana de los caminos, a poco que traspase el aeropuerto y quiera ver las carreteras más estrechas e interiores.

De inmediato advertirá, el viajero, que Costa Rica es un país de campos y de agricultores. Es una democracia agraria. Un país de cooperativas, de organizaciones autónomas y cuya única aviación es la comercial. En un mural grande, que recibe al viajero en el aeropuerto -hacia la izquierda- está la historia del país en donde predominan el café -"el grano de oro"- los bananos, el cacao, el tabaco, la caña de azúcar, y en donde surgen industrias relacionadas con la tierra.

A don Luis Barahona la imágen geográfica del país le recuerda la del toro. A mí se me ocurre, en cambio, que la configuración de Costa Rica recuerda a la de Cuba y que tiene, más bien, la forma de un caimán. Sólo que su piel está acorazada de montañas, colinas y de altos valles.

Tiene hoy 1.500.000 habitantes, pero una tasa de crecimiento muy alta: de 4.5. La educación pública es la principal preocupación. Hay ciudades, como Heredia, que son movidas por la población escolar. La pasión de Costa Rica es, siempre aprender más y más. Y su orgullo es ser una "tierra gentil" como la definió el poeta Zeledón que escribió la letra de su himno nacional, en la hora más hermosa del campo: en el amanecer. -(ALA)

MINISTERIO DE HACIENDA

DIRECCION GENERAL DE LA RENTA INTERNA

AL COMERCIO EN GENERAL

Se recuerda al comercio en general que de formidad con el artículo 9o del Decreto Supr No 08322, de 9 de abril de 1968, están en la gación de presentar inventarios de existencias mercaderías valoradas al costo hasta el 15 de a to del presente año ante las Oficinas de la R Interna, Departamento de Fiscalización, Unidad ta de Empresas, calle Ballivián No 1333, te piso, caso contrario se harán pasibles de las siones previstas en el Decreto Supremo No 0 de 22 de febrero de 1967.

La Paz, 31 de Julio de 196

LA DIRECCION

A 40 Kms. de la ciudad de Santa Cruz, el DIC descubrió en la región de Tres Palmas una nueva fábrica de cocaína. Policías y periodistas observan una gaveta de madera y barriles donde se encontró gran cantidad de coca macerada. Se estima que se elaboraron 5 kilos de sulfato de cocaína. En Puerto Suárez fue detenido Bruno Santa Cruz Ruiz implicado con el funcionamiento de esta fábrica. Otra detenida es María Luisa Malgar, reincidente en tráfico de alcaloides. (Foto NIRKA)

Una fábrica de cocaína ha sido descubierta cerca a Santa Cruz

Santa Cruz, 9 (PRESENCIA).- El miércoles último, en horas de la mañana, se descubrió una nueva fábrica de sulfato de cocaína en las inmediaciones a esta ciudad. Efectivos del DIC, bajo la dirección de Froilán Ferrufino - Jefe de la Sección Investigaciones- localizaron el centro de elaboración en la región de Tres Palmas, a unos 40 kilómetros de aquí.

El descubrimiento se realizó en base a la detención de Bruno Santa Cruz Ruiz, en Puerto Suárez. Intentaba ingresar al Brasil portando 1.500 gramos de sulfato de cocaína. Con los datos obtenidos en Puerto Suárez se procedió a la captura de María Luisa Melgar, conocida traficante de alcaloides, y que desde hace tiempo, se encontraba prófuga.

Posteriormente, en Tres Palmas, se estableció que hace una semana concluyó la elaboración de sulfato de cocaína que era transportado por Santa Cruz Ruiz. De otra parte, se verificó que 3 colegiales eran los encargados del manipuleo de la fábrica ubicada en medio de monte alto.

Lorenzo Leyes Arias, campesino propietario de la pequeña finca, también fue detenido para ser sometido a los interrogatorios requeridos. Informó, que los fabricantes le ofrecieron pagar mil pesos bolivianos por la instalación de la planta en su propiedad; llevado por su situación económica aceptó; empero, aún no recibió el dinero.

Por los datos obtenidos sobre el terreno se presume que se llegó a utilizar unos 40 tambores de coca. Una parte se encontraba enterrada, y otra, estaba al descubierto. Varios barriles, gabetas de maderas y botellas, conformaban la rudimentaria fábrica. Los implementos encontrados en Tres Palmas vienen ha constituir el "cuerpo del delito", asimismo, el sulfato de cocaína decomisada en Puerto Suárez.

Según se informó a PRESENCIA María Luisa Melgar, está seriamente comprometida con el tráfico de estupefacientes. Tiempo atrás permaneció encarcelada, y actualmente, cursan varias causas judiciales en las que figura como "socia capitalista".

El jefe de Investigaciones del DIC de aquí, también indicó, que un apreciable porcentaje de sulfato de cocaína es transportado al Brasil donde funcionan varias plantas cristalizadoras. El kilo de sulfato de cocaína está cotizado entre los 8 a 10 mil pesos bolivianos en territorio brasileño.

Cuatro muertos en diferentes accidentes

Santa Cruz, 9 (PRESENCIA).- Cuatro personas resultaron muertas y otras doce heridas durante los feriados patrios en este departamento, como consecuencia de diferentes accidentes, según el informe oficial. Por delitos reñidos con la moral y riñas callejeras, 7 personas fueron detenidas.

En las cercanías de Warnes, funcionarios del DIC, hallaron sobre el camino un cadáver de un hombre decapitado cuya identificación no fue posible establecer; por las primeras investigaciones se deduce que el individuo fue violentamente atropellado por un vehículo. En Portachuelo, Marcial Olivera, de 29 años de edad, fue muerto de un balazo durante una fiesta de beneficencia; se ignoran los móviles y existen varios detenidos como sospechosos del crímen.

En accidentes de transito, murieron el menor Percy Ortíz de 5 años y el ayudante de un camión que no fue identificado. El niño Percy Ortíz fue atropellado por una motocicleta conducida por Ambrosio Herrera en la zona de El Trompillo de esta ciudad. El ayudante murió aplastado por el camión 47001 conducido por Zoilo Ortíz; se encontraba durmiendo debajo del camión. El accidente ocurrió en el ingenio azucarero San Aurelio.

Entre los heridos figuran 4 menores: dos en accidentes de tránsito y dos por otras causas; 3 mujeres por riñas callejeras; 7 varones entre éllos, 4 por accidentes de tránsito y 3 por otras causas.

De la Cárcel Pública, fugó el recluso Tito Rumich, burlando la vigilancia de los guardias. Rumich, de nacionalidad paraguaya, se encontraba encarcelado por varios delitos. Las autoridades presumen que Tito Rumich, se dirigió a su país por tierra.

Reventó oleoducto en Oruro

Pérdida de 300.000 litros de kerosene

ORURO, 9 (PRESENCIA).- La reventazón de una sección del oleoducto Cochabamba- Oruro, aproximadamente a unos dos kilómetros de la planta de YPFB, parte norte de la ciudad, provocó la pérdida de unos 300 mil litros de kerosene, de los cuales una buena parte fue recuperado por empleados de YPFB, y por personas que anoticiadas del hecho, se trasladaron rápidamente al lugar del suceso, provistas de toda clase de recipientes, para recoger el mencionado combustible, para su uso personal. El hecho ocurrió el miércoles 7 a hs. 7 a.m.

Hasta el momento, aún no se tiene una cifra exacta sobre la pérdida económica sufrida por YPFB. Recién se podrá avaluar, cuando la estación de bombeo de Cochabamba comunique la cantidad de kerosene bombeado. Sin embargo, cálculos estimativos, señalan que la pérdida podría alcanzar a unos dos mil pesos bolivianos, si se tiene en cuenta, que YPFB alcanzó a recuperar varios miles de litros del citado combustible que, en principio, formó un enorme charco cerca del oleoducto reventado.

Los técnicos de YPFB, presumen que la ruptura del oleoducto se debió posiblemente a las bajas temperaturas a que está sujeta la tubería y a la presión del líquido bombeado.

DETENCION DE UN UNIVERSITARIO

ORURO, 9 (PRESENCIA). Wálter Molina, miembro del directorio de la FUL, expresó a PRESENCIA, que ha sido detenido el universitario Noél Mercado, estudiante del segundo curso de la Facultad de Derecho de la Universidad Técnica de Oruro.

Agregó que también fue detenido el ex-trabajador minero Mario Porres Salinas por agentes de la DIC. Acerca de este apresamiento, existen algunas contradicciones, ya que se dice que Porres Salinas, fue detenido hace algunos días y enviado a La Paz, donde luego de guardar arresto en el DIC de esa ciudad, fue puesto en libertad.

En las oficinas del DIC, informaron a PRESENCIA, que no existen detenidos políticos de ninguna clase y que, al contrario, hay tranquilidad en todo el Departamento.

POSTERGARIAN UN CONGRESO.

ORURO, 9 (PRESENCIA).- Como consecuencia de los recientes sucesos acaecidos en la ciudad de Cochabamba, habría sido postergado el Congreso Nacional de Estudiantes de Secundaria que tiene por sede esa capital.

La información fue proporcionada a la prensa, por el Secretario Ejecutivo de la Federación Departamental de Estudiantes de Secundaria y Profesionales de Oruro, Alberto Gómez, aunque con carácter extraoficial. También habría influído en la decisión, la detención del dirigente estudiantil Diógenes Huarachi, en Cochabamba.

Don José Chávez Suárez

Profundo sentimiento de pesar ha causado en el país, particularmente en el oriente, el repentino fallecimiento de don José Chávez Suárez, digno representante del Beni. Hasta los últimos días de su existencia, Chávez Suárez se mantuvo siempre activo. Ha sido brillante su hoja de servicios como educador, parlamentario, polífico, hombre público, historiador y dirigente de las inquietudes cívicas de su pueblo. Los pobladores de Santa Ana de Yacuma, donde residía don José, se encuentran consternados ante tan irreparable pérdida. Delegaciones de Trinidad y Santa Cruz asistirán hoy al sepelio.

El Poder Ejecutivo mediante Decreto Supremo, firmado por el Gral. René Barrientos, declaró hoy duelo en el Beni, El D.S. expresa:

CONSIDERANDO

Que ha fallecido en la ciudad de Santa Ana el señor José Chávez Suárez, eminente ciudadano que en vida ha prestado importantes servicios al país, desempeñado las funciones de Ministro de Estado y Representante Nacional.

Que es deber del Supremo Gobierno honrar a los ciudadanos ilustres.

DECRETA

Artículo Unico- Declárase duelo en el Departamento del Beni el día del sepelio del eminente servidor Dn. José Chávez Suárez, sin suspensión de actividades públicas ni particulares.

El Señor Ministro de Gobierno, Justicia e Inmigración queda encargado de la ejecución y cumplimiento del presente Decreto.

Arriba: Don José posó para PRESENCIA en su biblioteca en Santa Ana el pasado 20 de julio.

Después de diez años se han reiniciado los trabajos del Hospital Obrero en Oruro. Ha sido necesaria la movilización de las instituciones locales orureñas para que la CNSS resuelva reiniciar los trabajos de conclusión del moderno edificio.

Reiniciaron trabajos en Hospital Obrero de Oruro

En la ciudad de Oruro, en medio del beneplácito general de la población han sido reiniciados los trabajos del Hospital Obrero, obra a cargo de la CNSS.

El Presidente de la CNSS, Lic. Cortez dijo que la incuria de muchos años en el plano de las ejecuciones concretas perjudicó no solamente esa obra abandonada, sino que también dejó sentir su efecto pernicioso en todas las esferas de la entidad.. Luego se refirió también a la nueva política de la CNSS a objeto de restablecer la confianza y el prestigio en las bondades que supone una protección organizada a través de la seguridad social.

En representación del Gobierno, el Prefecto del Departamento Cnl. Francisco Barrero expresó que la reiniciación de estas obras significaban para Oruro un paso hacia adelante, un anhelo largamente sentido y que felicitaba a la Caja Nacional por emprender nuevamente este trabajo que irónicamente el pueblo lo denominaba "Monumento a la dejadez".

El Secretario General del Sindicato de ex-trabajadores Mineros rentistas, Sr. Méndez, destacó la preocupación de los ejecutivos de la Entidad Aseguradora y en reconocimiento de sus representados entregó al Lic. Cortés una medalla por la efectiva labor a la cabeza de la C.N.S.S.

El acto fue clausurado por el Administrador Regional de Oruro, Lic. Quinín Zeballos, Vasquez, que también recibió un presente de los rentistas mineros orureños.

El futuro Hospital Obrero, contará con cinco plantas construídas en un área de 8,660 m2., tendrá capacidad para 120 camas y tendrá ambientes hospitalarios modernos para Consultorio Externo, Administración, Farmacia, Fisioterapia, Laboratorios, medicina, Cirugía, Ginecología, Pediatría, Banco de Sangre y accesorios como Lavandería, cocina, comedores, Salas de Visitas.

3 detenidos sindicados de organizar guerrillas

Cochabamba, 9 (PRESENCIA).- El Prefecto del Departamento, coronel Luis Reque Terán informó sobre la detención de tres universitarios en la zona de Chipiriri, jurisdicción del Chapare, a quienes los acusa de haberse movilizado por esa región seguramente rumbo hacia un campamento guerrillero.

Solamente se ha obtenido los apellidos de dos de ellos: Gómez y Pereira, que habrían sido enviados a la ciudad de La Paz, para ser sometidos a un interrogatorio en el Cuartel General de Miraflores.

OTROS DETENIDOS.

También se informó que otras tres personas fueron detenidas en las celdas del DIC, por estar comprometidas en actos subversivos. Luis Ibáñez, del MNR, y los universitarios Edgar Peñaranda y Jaime Cárdenas, alumnos de Finanzas y Derecho, respectivamente.

DETALLES

En círculos del Comando de la Séptima División no se afirmó ni se negó la existencia de guerrillas, indicándose que toda información debería proporcionar el Alto Mando Militar o en su defecto los comandos de División de Riberalta o La Paz.

Uno de los familiares de los detenidos en Chipiriri habría manifestado que su hijo se perdió desde hace dos meses, dejándole una carta que indicaba que él viajaba a un país extraño. Parece que ese padre de familia dió noticia a las autoridades para su detención.

INDICIOS

Preguntado el Prefecto del Departamento, coronel Reque Terán sobre la supuesta aparición de las guerrillas, dijo que por todos los informes que tiene llega a la conclusión de que hay indicios de nuevos brotes guerrilleros en las zonas de Parió y Norte de La Paz.

A otra pregunta dijo que en caso de que se confirmara la existencia de las guerrillas, él como soldado no se brinda ni se excusa, pero de todos modos solicitará al mando militar su destino a la nueva zona guerrillera.

UNIVERSITARIOS

La Primera Autoridad Política afirmó que tiene en su poder una nómina completa de los autores intelectuales y materiales de lo que él califica "la agresión a las Fuerzas Armadas", y que después de una investigación serán detenidos para ser sometidos a proceso de conformidad a las leyes en vigencia.

Según grave denuncia

Miembros del DIC y Guardia complicados en el tráfico de cocaína en Santa Cruz

Santa Cruz, 9 (PRESENCIA).- Juan Rodríguez Guagama, ex-Jefe del DIC en Montero y que dice ser funcionario de INTERPOL, ha formulado denuncias concretas contra algunos personeros del DIC y la GNSP de esta ciudad-" por implicación en delitos emergentes de elaboración y tráfico de estupefacientes".

Rodríguez, que se encontraba detenido desde hace días, sindicado de varios delitos comunes por la Guardia Nacional de Seguridad Pública, salió hoy en libertad cuando la Corte Superior de Justicia declaró procedente el recurso de Habeas Corpus interpuesto en favor del acusado.

Durante la primer audiencia del recurso, Rodríguez Guagama, -presentó serias denuncias, mostrando documentos y entregando fotocopias a la prensa, contra los funcionarios de la Guardia Nacional de Seguridad Pública, y del DIC de esta ciudad en sentido de que están comprometidos en el tráfico y elaboración de estupefacientes, habiendo inclusive recibido dinero de algunos traficantes para obtener su libertad, dijo.

Juan Rodríguez, fue detenido por la GNSP acusado de haber cometido varios delitos comunes, en virtud de las denuncias sentadas en la sección informaciones de esta institución. Oficialmente fue acusado de portar armas contraviniendo las disposiciones del Estado de Sitio.

Este jueves, se llevó a cabo la audiencia pública del recurso de Habeas Corpus que fue suspendida por el Presidente de la Corte de Justicia, cuando Juan Rodríguez, formulaba graves denuncias. La segunda audiencia, que se realizó hoy en forma relámpago -tuvo duración de 7 minutos- se leyó el fallo de la corte declarando procedente el recurso y disponiendo su inmediata libertad del posible agente de la INTERPOL.

Rodríguez que reiteró una y otra vez ser agente de INTERPOL poco después de salir y requerido por los periodistas, reiteró sus acusaciones contra funcionarios del DIC y la GNSP, a tiempo de manifestar que presentará otras pruebas más concretas. Por otra parte, dijo que ha elevado un informe a sus superiores sobre los delitos que ¡"están cometiendo los señores oficiales de la Guardia y los defensores de ley del DIC en el tráfico de cocaína".

El denunciante, expresó que fue amenazado de muerte por un oficial de la Guardia -" tal vez no llegue a vivir ni dos meses, pero sabrán que he cumplido con mi deber" señaló Rodríguez, a quien la Guardia y el DIC lo acusa de -"simple maleante". Al margen de lo sucedido, PRESENCIA fue informado que presentarán querellas criminales contra Juan Rodríguez en las próximas horas, otras 3 personas. El anuncio procede de fuentes responsables.

Mientras tanto, llegó a manos de la prensa una copia de la advertencia oficial cursada por el inspector General de la DIC Hermógenes Ríos Ledezma, al Jefe Departamental del DIC, Guillermo Millet, en cuyos párrafos salientes anota- "Como consecuencia de la última investigación realizada por el Departamento de INTERPOL, con suma extrañeza mi despacho ha llegado a conocer a través de los documentos acumulados sobre el particular que Ud. en su calidad de Jefe Departamental del DIC en complicidad con sus subalternos y elementos de la GNSP estarían involucrados en un caso de soborno por elementos traficantes de cocaína, para lograr su inocencia en hechos delictuosos consumados y de perfecto conocimiento de su despacho".

Más adelante la carta anota - "Como quiera que la situación actual imperante en su despacho no permite tomar una acción de hecho para poner coto a estas implicaciones delictuosas, es que se ha visto por conveniente que este asunto por demás vergonzoso quede momentáneamente en el archivo de su jefatura, pero sí debo manifestarle que esto es por la única razón de la situación de su distrito y por el prestigio de la institución que me obliga a tomar esta determinación que más parece un amparo a hechos delictuosos que estaría cometiendo su autoridad con sus subalternos que bien conoce mi despacho y elementos de la Guardia Nacional".

Al respecto el Jefe del DIC, Guillermo Millet, advirtió haber recibido dicha carta fechada en La Paz, el 11 de junio del presente año e indirectamente reconoció que algunos -"subalternos estaban implicados, pero que ya se ha tomado las medidas del caso"-. Millet, dijo que en las próximas horas hará conocer mayores detalles al respecto.

Por su parte el Comandante de la Guardia Nacional de Seguridad Pública, mayor Enrique Paz Hurtado, dijo que se ha iniciado un sumario informativo y una minuciosa investigación a fin de identificar a los elementos que se menciona. Paz Hurtado, manifestó que tales acusaciones fueron hechas sin ningún fundamento; anunció que fueron remitidos a la Fiscalía del Distrito los obrados por una serie de delitos que ha cometido Juan Rodríguez Guagama.

Motores a Gasolina

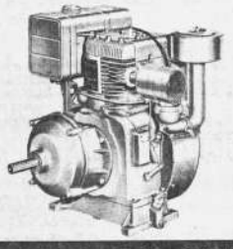

DE CUATRO TIEMPOS
DE 3 A 12 HP. 3600 RPM.

4 CYCLE
BRIGGS & STRATTON
MILWAUKEE, WIS., U.S.A.
GASOLINE ENGINE
MADE IN U.S.A.

HANSA LTDA.
SECCION TECNICA
Tels. 25219-12836-23661

Señor Transportista:

RECAUCHUTAJE CON GARANTIA ESCRITA

Oficina central en SANTA CRUZ:
Avenida Obispo Santistevan 896

Sucursal en LA PAZ:
Calle Jorge Saenz 1099
Entre Av. Iturralde y Guerrilleros Lanza

Acuerdo subregional andino creará incentivos para nuevas industrias

Dice Walter Guevara en informe sobre IV reunión del Comité Mixto del Grupo.

.El Dr. Walter Guevara Arze entregó ayer la siguiente declaración a la Prensa:

LO QUE ES Y LO QUE NO ES IMPORTANTE

Dentro de cinco años muy pocos recordarán a los ciudadanos que formaron parte de los Gabinetes Ministeriales, los Parlamentos o las Directivas Camarales que este año nos preocupan tanto. Arguedas habrá sido olvidado.

Dentro de 17 años nadie podrá decir quiénes constituyeron el gobierno de la República el año 1968 ni lo ocurrido en el país en este año.

En cambio, con la aprobación del Acuerdo Subregional en la VI Reunión del Comité Mixto, que está llevándose a cabo en Cartagena (Colombia) y con el ingreso, resuelto en principio, de nuestro país, dentro de cinco años podremos exportar nuestros productos industriales y agropecuarios a las naciones de la Subregión, sin pagar aduanas y aprovechando de un mercado de unos 60 millones de habitantes. Eso significa que a partir de la firma del Acuerdo (que probablemente se efectuará en La Paz, en diciembre próximo), se habrán creado los incentivos para atraer nuevos capitales y establecer nuevas industrias en Bolivia.

Dentro de 17 años y tras un proceso de liberazión progresiva, habremos abierto totalmente nuestro mercado a los países de la Subregión, lo que quiere decir que para entonces nuestras industrias deberán haberse organizado para competir en absoluta igualdad de condiciones, transformarse o desaparecer.

PROBLEMAS IMPORTANTES DEL ACUERDO

El primero de ellos es de carácter institucional. Se trata de la relación y la definición de atribuciones de la "Comisión" y la "Junta" que son los organismos principales del Acuerdo.

El otro problema es el sistema de voto. Dos son las posibilidades: Adoptar la regla de los dos tercios con el veto como excepción o reconocer el derecho de veto como regla y los dos tercios como excepción.

El tercer problema es el de los plazos en los que debe cumplirse la liberación. Actualmente se discute entre 10 y 12 años, pero lo que interesa a Bolivia y el Ecuador es el mantenimiento del tratamiento especial que nos acuerda un plazo de 17 años.

Los otros problemas de importancia son los relativos a los programas de liberación y las cláusulas de salvaguardia, que están siendo muy cuidadosamente examinados por nuestros delegados en Cartagena.

EL ACUERDO SUBREGIONAL Y LA MEDITERRANEIDAD DE BOLIVIA

En el Capítulo XII que se refiere a "Integración Física" se dice que los países miembros emprenderán una acción conjunta para solucionar los problemas de infraestructura que incidan sobre el proceso de integración económica de la Subregión. Para poner en práctica esa acción conjunta, la Junta elaborará (Art. 91) en un plazo de un año y lo someterá a la consideración de la Comisión, un Programa Mínimo en materia de energía, transportes y comunicaciones y comprenderá identificación de proyectos específicos, medidas para financiar estudios de preinversión, inventarios de las necesidades de asistencia técnica y financiera y modalidades de acción conjunta ante organismos internacionales de crédito y especialmente ante la CAF.

A ese artículo 91 se le ha agregado, por gestión de nuestra delegación, el inciso e) que debe leerse del siguiente modo: La Junta elaborará un programa mínimo que comprenderá:

e) Las medidas de cooperación colectiva para ayudar a Bolivia a resolver los problemas de infraestructura que le plantean sus características físicas y su posición mediterránea.

Este concepto fué ya aprobado en ALALC en forma de resolución lo que no tiene valor operativo, mientras que en Cartagena se está consiguiendo que se incluya en el texto del acuerdo mismo.

Por otra parte, se dejará constancia en el acta final de que ni el proceso de integración económica y física del Acuerdo Subregional ni el de América Latina, sustituyen el derecho de Bolivia de contar con una salida propia y soberana al Oceano Pacífico.

De esa manera, tanto en el texto del tratado como en el acta final, habrán quedado debidamente salvados los derechos de nuestro país de contar con una salida soberana al mar, evitándose cualquier interpretación interesada que pudiera sostener que nuestra participación en los procesos de integración, sustituye nuestra demanda portuaria.

Ad referendum de la decisión de su gobierno, el jefe de la delegación de Bolivia comprometió la participación de su país en el proceso de integración.

El Cardenal alemán Julio Dopfner aparece junto al Presidente Barrientos luego de que éste le impusiera la condecoración del Cóndor de los Andes en reconocimiento de su labor en beneficio de Bolivia. Junto a ellos también se encuentran los invitados especiales que asistieron a la ceremonia realizada en el despacho presidencial.

Presidente Barrientos condecoró al Cardenal alemán Julio Dopfner

El cardenal alemán Julio Döpfner fue condecorado ayer con el Cóndor de los Andes en el grado de Gran Cruz en reconocimiento de la labor que desarrolló en beneficio de Bolivia y de las relaciones con la Iglesia Católica.

El Presidente Barrientos impuso la condecoración al cardenal Döpfner en una ceremonia que se realizó a las diez de la mañana de ayer en su despacho del Palacio de Gobierno. Asistieron también el Canciller de la República, el Cardenal Clemente Maurer, el Nuncio Apostólico de Su Santidad, Monseñor Abel Antezana; el Arzobispo de La Paz, el Embajador de Alemania, Karl Hampe, el Obispo Auxiliar, Genaro Prata, y otras autoridades.

En primer lugar se leyó la Resolución Suprema por la que se acuerda conceder el Cóndor de los Andes al Cardenal Döpfner, Arzobispo de Munich - Freising y Presidente de la Conferencia Episcopal Alemana.

El Presidente le impuso la condecoración luego de pronunciar un discurso en el que dijo al Cardenal que Bolivia recibe con veneración su visita. Se refirió a la labor en beneficio de poblaciones menores de Bolivia que realizó el Cardenal.

El Presidente añadió: "En Bolivia vivimos un proceso de cambio muy grande, pero lamentablemente los pasos son demasiado lentos por los pocos recursos efectivos de que disponemos. Sin embargo, en esos cambios nos ayuda mucho la Iglesia silenciosamente. El primer cambio, como dijo el Papa ultimamente, debe ser de la mentalidad. En Bolivia, la mentalidad, desgraciadamente, siempre ha sido de paternalismo, de limosna, y nosotros creemos que debemos cambiar esa mentalidad".

Terminó diciendo que el homenaje del pueblo de Bolivia no es solamente al Cardenal, sino, en él, a los religiosos de Alemania.

El discurso del Presidente fue traducido al idioma alemán por el Cardenal boliviano, Clemente Maurer.

EL CARDENAL

Cuando recibió la condecoración, el Cardenal Döpfner leyó un breve discurso en español en el que dijo que con él, el Presidente acababa de condecorar a millares de católicos que en la lejana Munich han sintonizado con Bolivia, a millares de católicos que a través de sus sacrificios, renuncias transformadas en pequeñas o grandes ofertas han vivido plenamente el sentido historico de nuestros tiempos; la tendencia a la unidad a través de la cooperación, de la comprensión, del amor".

Y concluyó: Muchísimas gracias en nombre mío y de mis feligreses de Munich y de Alemania toda. Al condecorarnos habéis sellado más, si cabe, el deseo de cooperación que nos hermana con Bolivia a la que auguramos de corazón toda clase de éxitos en el difícil camino ascensional del desarrollo físico, espiritual y moral".

Cuando el Cardenal Dopfner salía del Palacio de Gobierno, accedió al pedido de una señora interesada en recibir su bendición. Numeroso público aplaudió en la calle al Cardenal alemán.

FIRST NATIONAL CITY BANK TIENE NUEVO GERENTE

En días pasados se posesionó el nuevo Gerente General del First National City Bank señor Richard M. Backus, quién remplazará en esas funciones al señor Erick Reynal.

El nuevo Gerente del City Bank, presentó sus saludos al Superintendente de Bancos, señor Luis Humérez.

Fiscal opina que juzgamiento de Arguedas compete a las Cámara

El Fiscal de Distrito en lo Penal, Dr. Juan Rivera Antezana, dijo ayer a PRESENCIA que el juzgamiento del ex - Ministro Antonio Arguedas es cosa que compete al Poder Legislativo, por expresa disposición de la Constitución Política del Estado y del Procedimiento Criminal.

Rivera Antezana, entrevistado acerca de la forma en que debe ser encarado el caso, de haber lugar al juzgamiento del ex - Ministro de Gobierno, dijo que, de acuerdo con la atribución 12 (del Art. 68, las Cámaras deben conocer como sumariantes de las demandas de responsabilidad contra el Presidente y Vicepresidente de la República, Ministros de Estado, Jefes de Misiones Diplomáticas y Contralor General de la República.

El Fiscal de Distrito añadió que en virtud de la disposición citada y del art. 127 de la Constitución y el art. 83 del Procedimiento Criminal, finalm a la Ley de 3 1884, reformada octubre de 1944 tra un dignatari hacerse a inicia miembros de l un particular of -dijo Rivera- de a la Comisión del Congreso, pa to de ley.

El Fiscal no c si él como jefe blico considera teria justiciable ex- Ministro A Se limitó a sef pete a su despa del asunto, sinc cional.

Denuncian estafa a Caja de los Jubilados Ferroviarios

La Asociación de Jubilados Ferroviarios y Anexos ha iniciado juicio criminal contra su Secretario Permanente, César Belmonte Saavedra y contra su afiliado, Gabino Vegas Vargas, por los delitos de estafa, abuso de confianza y falsificación y alteración de documentos.

Según la querella criminal presentada en la Fiscalía de Distrito en lo Penal, Belmonte Saavedra "en connivencia con Gabino Vega, tramitaba préstamos personales de los afiliados para la entrega de víveres y artículos de vestir, de las pulperías y retrasaba la entrega de listas con descuentos y en ellas incluía nombres de supuestos prestatarios y cobraba los cheques haciendo colocar digitales de personas desconocidas en los cheques que cobraba.

Dice el memorial de querella que desde enero de 1967 hasta julio de 1968 se hizo esta operación cobrando más de 23 millones de bolivianos.

Sobre las estafas en la provisión de pulpería, señala la querella, que desde 1964 hasta la fecha Belmonte debe responder de más de 3.000 pesos bolivianos y por concepto de cheques de 1966, 7.000 pesos.

Piden los jubilados ferroviarios que se requiera la apertura de auto cabeza de proceso en base a la prueba preconstituída que acompañan y que se libre mandamiento de aprehensión contra los sindicados por ser delitos de carácter flagrante.

SE NOTIFICO A LAS CAMARA DEMANDA DE INCONSTITUCI

La provisión citatoria fue cumplida po Distrito.

.Las Cámaras Alta y Baja del Legislativo fueron notificadas ayer con la provisión citatoria relativa al juicio de inconstituciona-

nalidad del Pa ante la Corte S ganización CEO dios y Orientaci

El proceso i iniciado en Suc otro proceso por el abogado con el argume maras Legislati cio ilegal de su lo tanto deben constitucionale

El juicio, ad Suprema prosi mal, habiéndose visión citatori ciones a los Cámaras de S dos.

Rodolfo Zub ta de la Barr Ipiña, Carlos Raúl Cruz Pe de CEON, afir pròrroga" del Congreso Naci suelta por la mandantes pre rial a la Corte Paz, pidiendo la provisión c Suprema de Ju

La provisión plida por el Se de la Sala Civi ta, ayer, por se", emitido ticia.

Manfredo K notificado pe Secretario de de ayer. Med Dr. Ergueta s el Presidente putados. El se se hizo anunc darza Linare más de medi negarse a se ficación se h do el cedulón yor de la Cám

Denuncian incrustación marxista en el gobierno

La "Confederación Pro Defensa Nacional" califica al CID y al PIR de organizaciones comunistas que acaparan cargos públicos.

Dirigentes de la "Confederación Pro - Defensa Nacional" han enviado una carta abierta al Presidente Barrientos denunciando la infiltración comunista en el gobierno y protestando por la cesión de subsecretarías de Estado al CID y al PIR.

La carta, firmada por Martha Lira, Edgar Zárate, Guillermo Elizalde, Demetrio Zabala y otros, dice: "Lo inadmisible es que el gobierno siga creando dentro de sus entrañas dichas fuerzas de destrucción del país".

La comunicación dirigida al Presidente Barrientos añade: "Si bien la última medida gubernamental integra un gabinete militar, la prensa anuncia, no obstante, que las subsecretarías y Oficialías Mayores fueron casi copadas por integrantes del CID. De donde se deduce que la recomendación hecha por las Fuerzas Armadas, pidiendo depuración de todos los elementos marxistas, incrustados en el gobierno, quedó en el vacío:

DECLARACION DE "CEON" SOBRE APERTURA DEL CONGRESO

El Centro de Estudios y Orientación Nacional, que demandó la inconstitucionalidad de las Cámaras Legislativas, ha emitido una declaración sobre la apertura del Congreso.

Dice la declaración que la convocatoria a reuniones de Congreso constituye "grave error jurídico" que complica al Ejecutivo con la nulidad de los actos del legislativo.

Agrega el documento que las actuaciones del Parlamento serán nulas desde la fecha, si la Corte Suprema de Justicia declara ilegal la prórroga de las funciones legislativas.

CONFERENCIAS SOBRE BIOLOGIA DE ALTURA

.El Instituto Boliviano de Biología de la Altura auspicia un ciclo de conferencias que se dictará a partir del lunes 12, en el Instituto del Tórax, sobre "Problemas de Fisiología respiratoria y Energética en la altura".

Las conferencias serán dictadas por profesores franceses y un boliviano.

Este es el programa del ciclo de conferencias:

Lunes 12. Mecánica respiratoria. Intervienen, los Dres. Charles Jacquemin, Pierre Varenne y Mario Paz Zamora. Este último, como relator.

Martes 13. Problemas Bioenergéticos, a cargo de los Dres. Jean Paul Martineaud y Jean Coudert.

Miércoles 14. Regulaciones de la ventilación, por el Dr. Pierre Pasquis.

Las conferencias serán seguidas de demostraciones prácticas en los laboratorios del Instituto Boliviano de Biología de la Altura.

Tras disturbios logróse acuerdo de paz en Oruro

.Después de una reunión realizada en la Prefectura Departamental de Oruro, entre autoridades locales y dirigentes universitarios, se decidió libertar a los estudiantes detenidos en los disturbios de ayer. Los universitarios se comprometieron a suspender sus manifestaciones.

Una parte de los universitarios arrestados habrían sido puestos en libertad hasta las 22 horas de anoche. Los restantes hasta el mediodía de hoy.

En la reunión participaron el Prefecto, Cnl. Francisco Barrero; el Comandante de la Segunda División de Ejército, Cnl. Amado Prudencio, y dirigentes de la Universidad Técnica, con intervención del Rector Julio Garret.

La reunión resultó como consecuencia de una nueva manifestación realizada por los estudiantes a mediodía de hoy. Los universitarios a esa hora habían iniciado una romería al cementerio para depositar coronas de flores en la tumba de Justino Illanes Durán, estudiante fallecido en uno de los incidentes violentos. La manifestación de ayer, empero, fue rápidamente disuelta por agentes de la DIC y la Guardia de Seguridad, quienes dispararon gases lacrimógenos.

Fiscalía requirió apertura de juicio criminal contra 3 senadores de F.S.B.

Otros siete sindicados de homicidio y asesinato.- Se notificó a la Presidencia del Senado con el pedido de licencia para el enjuiciamiento de los senadores falangistas.

El Ministerio Público requirió ayer la apertura de sumario criminal contra los senadores falangistas, Mario R. Gutierrez Gutierrez, Carlos Valverde Barbery y Waldo Castro Montenegro y contra otros siete políticos sindicados todos ellos de los delitos de asesinato y homicidio del Cap. Víctor Somoya.

El requerimiento fiscal, dirigido al Juez Instructor de Turno en lo Penal, está firmado por el Dr. Juan Rivera Antezana, Fiscal de Distrito en lo Penal y se basa en las diligencias de policía judicial levantadas por la Dirección Nacional de Investigación Criminal, en torno a los sucesos del 20 de julio pasado, cuando en una manifestación política del PRIN, FSB y MNR, se produjeron choques armados de los cuales resultó muerto el Cap. Somoya y varias personas -entre ellas un niño- resultaron heridas.

La DNIC denuncio la comisión de los delitos de asesinato, homicidio, tentativa de homicidio, subversión y asonada, basándose en las declaraciones informativas de testigos presenciales de los actos de violencia.

EL REQUERIMIENTO

Este es el texto del requerimiento emitido ayer por el Ministerio Público:

"Señor Juez Instructor de Turno en lo Penal: Requiere.- Sírvase instruír sumario criminal contra Carlos Valverde Barbery, Waldo Castro Montenegro, Mario R. Gutierrez Gutierrez, Roberto Vargas Rada, Abel Tamayo, Fernando Monrroy Villamil, José Luis Pereira Reyes Ortíz, Severino Trujillo Loza, Oscar Olivares Solares y Arturo Cañipa, por encontrarse los hechos que denuncia la DNIC, incursos en las sanciones previstas por los artículos 1o., 6o., 8o, 9o. 10o. 11o., 14o., 479 y 483 del Código Penal.

Otrosí: Los tres primeros nombrados, Senadores Nacionales, serán enjuiciados una vez que la Cámara a la que pertenecen conceda la respectiva licencia, conforme al art. 52 de la Constitución Política del Estado. Su autoridad en consecuencia, se servirá tener presente este extremo:.- La PAZ, 9 de agosto de 1968.- Fdo. Dr. Juan Rivera Antezana, Fiscal de Distrito en lo Penal".

NOTIFICACION AL SENADO

El Ministerio Público hizo notificar por medio de uno de sus auxiliares, al Presidente del Senado Nacional, Dr. Manfredo Kempf Mercado, con el requerimiento anterior, para hacer viable -según se dijo- el pedido de licencia prescrito por la Constitución, para el juzgamiento de los senadores falangistas.

Arribaron a ciudad directiv "Acción Pan

Directivos del "Ce ción Pandina" llegaro dad para entrevistar dades gubernamentales les problemas relac ese departamento.

Componen la deleg Alejandro Rivero, Ed gabriel, Prof. Juan C Roberto Justiniano y lardo Soria.

En visita efectuada CIA, manifestaron q vo de esta delegación tar a las autoridades tales, la legalización de Acción Pandina institución pueda dim versos proyectos que a Cobija.

Dijeron que el in jada una entrevista Alfredo Ovando Can sidente honorario tución.

Por último inform ron recibidos por e Educación, Contrala to Albarracín y por mando Escóbar Ur nicipal de esta ciud

Dos mu y 14 he en acci

Dos personas resultaron heridas del vuelco del cam conducido por Gen el vehículo regres co ayer a las 7

La Comisaría formó que el vue se produjo a la blación de Patar ron Paulina Con y Nicolasa Quisp 14 pasajeros res

Se pretende dar prioridad a acción legisladora de Cámara de Diputados

Con el propósito de elaborar a agenda de trabajo y dar ma- r prioridad a la acción legisla- ra de la Cámara de Diputados Presidente de ese cuerpo le- slativo, Franz Ondarza Linares, reunió ayer con jefes de sec- res políticos que integran el Par- mento.

Al término de la reunión que du- aproximadamente dos y media ras, informó que había propuesto los diputados asistentes, adop- una política de acción para vi- rizar el trabajo parlamentario dignificar sus tareas.

Dentro de ese planteamiento, se alizó que las actividades parla- ntarias deben ser institucionalizadas por la responsabilidad de la directiva y de todos los representantes nacionales de la Cámara Baja. Como resultado de esta posición se acordó la realización de reuniones periódicas de jefes de sectores políticos y de brigadas parlamentarias, a fin de conducir los debates camarales con criterio adecuado y real participación de todos.

Franz Ondarza dijo también que propuso un estudio conjunto de una agenda de trabajo para dar prioridad a la acción legisladora del Parlamento elaborando proyectos de ley que, de común acuerdo se consideren fundamentales para el país.

Agregó que, tomando en cuenta esta labor, era necesario racionalizar la acción fiscalizadora, a fin de que la abundancia de actos de esta naturaleza no desprestigie al Parlamento, como sucedió en legislaturas pasadas. A juicio de la Presidencia de la Cámara de Diputados - dijo Ondarza- la acción fiscalizadora debe ser responsable, bien documentada y esclarecedora de problemas de real magnitud nacional o presentar alternativas al país, y no enfrascarse en actos cansadores y oratorias intrascendentes.

En la reunión se sugirió, asimismo, dar importancia capital al trabajo de comisiones, para que a través de ellas se analice y trabaje con profundidad y detalle las tareas del Legislativo.

Finalmente Ondarza sugirió algunas normas disciplinarias para garantizar la asistencia y el trabajo de los parlamentarios, por considerarse fundamental para el trabajo de la Cámara Baja. Expresó que en esto estuvieron de acuerdo todos los representantes que asistieron a la reunión y que la sugerencia será estudiada independientemente por cada sector para luego analizarse en conjunto.

SE NEGOCIARAN TRES MIL TONELADAS DE MINERAL DE ESTAÑO DE BAJA LEY

La Cámara Nacional de Minería nció ayer oficialmente que una misión especial de comerciali- ción del Banco Minero, ha ini- do los estudios del contrato con fundición "Berzelius" para la ta de dos mil cuatrocientas a s mil toneladas anuales de mi- rales de estaño de baja ley.

Si las condiciones del contrato, jeron ejecutivos de la Cámara- tisfacen las exigencias de co- ercialización, como en los casos teriores, el Banco Minero dis- ndrá de la venta de tres mil to- ladas a partir del próximo año.

Las conclusiones a las que pue- arribar la comisión comercia- adora, serán conocidas la - óxima semana. "Berzelius" es a empresa de fundición de Ale- nia Federal.

ULTIMOS PLAZOS

La Superintendencia de Créditos vió ayer circulares a las agen- as del Banco Minero, en el inte- r del país, señalando que los azos para que los industriales neros puedan efectuar propo- ciones de pago vencen en las si- ientes fechas:

Primer grupo, deudores de 90 sos adelante, hasta fines de este s, Segundo grupo, deudores de 001 a 90.000 hasta el 8 de sep- mbre; tercer grupo de $b. - - - 001 a 40.000 hasta el 8 de octu- e; cuarto grupo de 5.001 a 15.000 sta el ocho de novimembre y fi- mente, el quinto grupo de 5.000 jo al 8 de diciembre. Todos plazos corresponden a este año.

PRECIOS DE PIZARRA PARA MINERALES DE ANTI- MONIO

La Superintendencia Comercial puso la modificación de los pre- s de pizarra para los minera- de antimonio de los diferentes dos, tomando en cuenta los úl- os resultados de la licitación espués del analisis efectuado al pecto con los representantes de minería.

Las cotizaciones básicas que re- án a partir de la próxima sema- serán los siguientes para los ersos grados:

Grado A, dólares 5.70, por uni- larga fina sobre la base del por ciento, Grado B, dólares 0 por unidad larga fina, base por ciento. Grupo C, dólares 0 por unidad larga fina, sobre nismo porcentaje; grado D, dólares 4.50 por unidad larga fina, y Grado E. 4 dólares por la misma unidad larga fina, siempre en el mismo porcentaje de 60.

Ayer, en el edificio de la Renta, se procedió a la entrega de certificados a las personas que asistieron a un curso sobre Auditoría. En la parte superior, se ve a los organizadores y profesores del curso y en la fotografía inferior a una parte de la concurrencia entre la que se hallan los asistentes a este curso que, de acuerdo a declaraciones de los organizadores, fue un éxito.

Trabajo de asistencia veterinaria en La Paz

.Dos mil doscientos animales fueron vacunados hasta ayer para evitar la propagación de la fiebre aftosa en las áreas agrícolas pertenecientes al Departamento de La Paz.

El anuncio fue formulado por la Dirección de Sanidad Animal del Ministerio de Agricultura, a tiempo de informar que hasta la segunda quincena de julio, sólo se han presentado dos brotes de fiebre aftosa en las lecherías de Achachicala y otro en las comunidades de Suriquiña y Aconcahua, en la Provincia Los Andes.

La Dirección de Sanidad Animal ha procedido a la vacunación en anilla del ganado suceptible, para evitar que el mal se propague a otras áreas. Ha logrado así poner una barrera para el ganado inmunizado, de manera que se pueda evitar la expansión, siempre que no haya tránsito de ninguna naturaleza.

DONACION

La División de Investigaciones Agropecuarias del Ministerio de Agricultura recibirá dentro de poco tiempo un laboratorio de fecundación artificial donado por la Fundación Simón I. Patiño, de Ginebra, material que será empleado efectiva y racionalmente para el mejoramiento ganadero de Bolivia.

Se trata de un proyecto de complementación para el desarrollo científico dentro de la zootecnia, inzeminación artificial.

sfaltado La Paz-Oruro

DIEZ FIRMAS DE EE.UU. Y SOLO UNA BOLIVIANA FUERON PRECALIFICADAS

Once empresas constructoras sido precalificadas para que dan intervenir en la convoca- a a propuestas que hará el isterio de Economía para los bajos de pavimentación de la retera El Alto-Oruro. De esas e empresas, un noventa por nto son firmas norteamerica- y apenas una nacional.

Para los trabajos de pavimen- ión de esa carretera troncal, Ministerio de Economía estu- antecedentes de algo más de nte empresas, habiendo queda- precalificadas para que puedan cursar en la convocatoria a puestas once de ellas. Apenas nacional, la empresa Bartos, seleccionada.

Tanto la Sociedad de Ingenieros Bolivia como la Cámara de la nstrucción plantearon la reclamación consiguiente, señalando su extrañeza porque las empresas nacionales hubieran sido descalificadas.

La respuesta del Ministerio de Economía fue de que las firmas nacionales tienen posibilidades técnicas y económicas reducidas y que, por tanto, no ofrecían las garantías necesarias para obra de tanta magnitud. Empero, en su respuesta, dicho Ministerio anota que no todas las firmas bolivianas quedaron descalificadas, puesto que la empresa Bartos había quedado seleccionada para intervenir en las propuestas que deben ser convocadas, añadiendo que en un esfuerzo encaminado a favorecer a las empresas nacionales, les daba opción a que se asocien con firmas norteamericanas, pero manteniendo éstas la dirección técnica y administrativa de la obra.

El plazo que se otorgará a las empresas precalificadas para la entrega de sus propuestas, vencera a las 18 horas del día 30 de septiembre próximo. Las empresas interesadas podrán obtener los planos y especificaciones de la convocatoria, de la firma consultora Baker Wibberley, previo pago de 150 dólares.

Cuando Ud. sepa Inglés su vida será diferente...
...s más oportunidades para los Traductores ...glés-Español con Certificado. Siga en su ... el Plan de 8 lecciones en 77 semanas ... en Reyes Ortiz 41. Si vive en el ...terior, escriba a Casilla 1561. La Paz.
SOUTH AMERICAN SCHOOLS

Ex-Canciller Crespo opina:

Debe evitarse invalidez de actos del Poder Legislativo

El ex-canciller, diputado Alberto Crespo Gutiérrez, sostiene que debe evitarse la invalidez de los actos del Poder Legislativo por un pronunciamiento de la Corte Suprema de Justicia.

Crespo analiza el problema desde un punto de vista lógico. Actualmente en la Corte Suprema de Justicia se tramitan dos demandas de inconstitucionalidad al mandato de los actuales parlamentarios. Simultáneamente el Parlamento ha iniciado sus labores y lo hará normalmente desde el próximo lunes.

En el supuesto caso que la Corte Suprema se pronunciara en favor de las demandas de inconstitucionalidad, los actos parlamentarios de la presente legislatura, serían invalidados. Según observadores políticos este es el fallo por el que se inclinaría la Suprema.

Por estas razones, el diputado Alberto Crespo, dirigente del Partido Social Demócrata, cree que los parlamentarios tienen que estudiar la forma de evitar que los actos legislativos sean invalidados

Como, es muy difícil de responder, porque el problema es bastante complejo, pero creo que en la próxima semana, se aclarará definitivamente el panorama, añadio.

Al respecto, el senador movimientista Raúl Lema Pelaez negó dar su criterio sobre la legitimidad o no del mandato de los actuales legisladores.

Dijo que esa situación debe debatirse en las Cámaras. "donde debemos enfrentarnos a la realidad". Al contestar una pregunta, dijo que se consideraba un senador legítimo, considerando inclusive la Constitución de 1947.

VIOLACION AL FUERO

El diputado de FSB, David Añez Pedraza emitió anoche un comunicado a nombre de su partido, expresando que Falange considera que la amenaza de desafuero contra los senadores Gutierrez, Valverde y Castro "obedece a una maniobra política que pretende impedir la acción opositora en el Congreso".

Añade que el Ministerio Público por representar a la sociedad, no puede "prestarse a incoar ninguna acción judicial que tienda a encubrir propósitos de represalía política contra los representantes nacionales".

Concluye manifestando que la demanda de desafuero sólo procede cuando se ha cometido delitos de orden común y en ningún caso por responsabilidades que se relacionan con hechos de caracter político.

Por otra parte, Benjamín Miguel Subjefe del Partido Demócrata - Cristiano censuró la actitud pasiva del Senado. "Creemos que el - Senado está faltando a sus obligaciones fundamentales al no haber protegido a sus miembros. Al no defender la inmunidad parlamentaria, el Senado está renunciando a ella", dijo.

Carga explosiva fue encontrada en una calle

Efectivos de la Policía Urbana, en su recorrido diario para vigilar la ciudad y realizar batidas de puestos callejeros de venta de mercadería, frutas y legumbres, encontraron ayer a horas 10.40 en la esquina formada por las calles Colón y Mercado, una cápsula de dinamita.

Luego de dar parte a sus superiores, la Intendencia de la Policía Urbana entregó dicho artefacto explosivo a la DNIC con objeto de que conforme a sus atribuciones, realicen las investigaciones del caso.

MPC dispuesto a integrarse al Partido de R. Barrientos

Su lealtad al Presidente es sin condiciones.

El Movimiento Popular Cristiano está de acuerdo con la declaración presidencial, en sentido de que el país necesita un "gran instrumento político" que aglutine y encauce a las fuerzas políticas que sostienen como bandera a la revolución nacional.

Tal posición fue expresada ayer por el Jefe del MPC, Mayor Hugo Bozo quien sostuvo una entrevista con el Presidente Barrientos, para analizar, según dijo, la "situación política".

DISPUESTO A INTEGRARSE

Al responder preguntas, Bozo declaró que el Movimiento Popular Cristiano está estudiando actualmente la sugerencia del Primer Mandatario para que las fuerzas revolucionarias se aglutinen en un solo instrumento, el Partido que está constituyendo el Presidente.

Es más, los emepecistas, según manifestó el senador Hugo Bozo, están dispuestos a integrar sus fuerzas al Partido del general René Barrientos.

Cuando fue interrogado si habría crisis de gabinete, con el objetivo de que los partidos oficialistas, puedan tener representantes en el Poder Ejecutivo, Bozo respondió: "Puedo afirmar que mi partido ha ofrecido su lealtad al Presidente y su vocación de seguir con el proceso revolucionario sin condiciones".

RADICALIZAR LA REVOLUCION

Al referirse a la reunión que sostuvo con el Jefe de Estado, el dirigente oficialista manifestó que a nombre de su partido, el MPC, pidió al Presidente se den los pasos necesarios para "radicalizar absolutamente el proceso de la revolución nacional".

Según Bozo el actual momento es el adecuado para tal "radicalización", añadiendo que considera que a los otros tres partidos oficialistas, (PRA, PIR Y PSD), también les anima el mismo criterio.

Al explicar qué significaba "radicalización" de la revolución, Hugo Bozo dijo: "Significa no permitir más desviaciones, y más bien profundizar el proceso".

El gobierno creará comisión para estudiar presupuesto de educación

En el curso de los próximos días el gobierno dictará un Decreto Supremo creando una comisión encargada de estudiar el presupuesto del servicio de educación, a fin de determinar el monto del incremento económico que se otorgará a los maestros a partir del primero de enero próximo

En dicha comisión no tendrán participación los maestros, por haber rechazado designar a sus representantes.

Esta medida trascendió ayer durante la reunión a puertas cerradas, realizada por espacio de más tres horas y media, entre el Ministro de Educación y los dirigentes de la Federación Nacional de Maestros y del Comité Nacional de Emergencia, para concretar los - términos del acuerdo suscrito la noche del viernes 3 del presente mes.

La determinación del gobierno se basa en el hecho de que la discusión de ayer llegó a un punto muerto al tratarse de los montos del incremento que deberá hacerse a los maestros a partir de enero próximo. El Ministro de Educación, Contralmirante Alberto - Albarracín, reiteró la posición del gobierno de realizar un incremento al sueldo de los maestros, pero que para ello hacía falta un estudio previo de las posibilidades económicas del presupuesto de educacion.

Los maestros de su parte, han insistido en que el ofrecimiento gubernamental esté respaldado por un instrumento legal, concretamente un Decreto Supremo, que garantice la efectividad de dicho aumento.

El Secretario Ejecutivo de la Federación Nacional de Maestros, René Dávila Morales, dijo al promediar la reunión, que las negociaciones no avanzaban. Expresó un criterio pesimista sobre el resultado de las conversaciones.

Una alta autoridad educativa señaló que el problema está en nivel presidencial y que cualquier decisión final deberá contar con la autorización del Primer Mandatario.

Las conversaciones, según trascendió continuarán en los próximos días, aunque ellas sufrirán una interrupción debido al viaje que debe realizar el Contralmirante Alberto Albarracín los primeros días de la próxima semana, al Paraguay, en representación de la Fuerza Naval.

Normal abastecimiento de kerosene en esta ciudad

Yacimientos Petrolíferos Fiscales Bolivianos ha informado ayer, que al haber concluido los trabajos de reparación en el poliducto, Cochabamba, Oruro - La Paz, el abastecimiento de kerosene para esta ciudad es absolutamente normal.

Funcionarios de esa ciudad fiscal señalaron que el último miercoles se produjo una defección de la cañería del poliducto en las proximidades de Oruro milla 103.

Hasta que concluya la operación de bombeo desde la estación de Cochabamba hasta El Alto, de La Paz, no se podrá precisar el monto total de las pérdidas, Sin embargo se estima inicialmente que estas alcanzaron el equivalente del consumo de dos días de este combustible en La Paz, Equivale decir - de acuerdo a los datos que fueron proporcionados a PRESENCIA- que se perdieron aproximadamente 200 mil litros, en virtud de que el consumo diario entre nuestra población alcanza a 90 mil litros, siendo el consumo mensual de 3 millones de litros aproximadamente.

Afortunadamente, dijeron en Yacimientos esta entidad cuenta con depósitos donde se almacena cierta cantidad de kerosene para abastecer normalmente a la población durante un mes.

Se ha explicado que este tipo de percances suceden frecuentemente en poliductos de todo el mundo. El caso registrado entre la milla 103, entre Oruro y La Paz, ya está solucionado a menos de veinte horas de haberse producido.

Finalmente, Yacimientos reitera que el abastecimiento de este combustible seguirá siendo normal y que para todas estas contingencias, YPFB, como cualquier otra compañía petrolera, cuenta con las respectivas pólizas de seguro que cubrirán los daños registrados.

Seiscientas toneladas de alimentos llegarán al país

La Oficina de Naciones Unidas en La Paz, comunicó oficialmente al Programa de Auxilio y Rehabilitación Rural, que la sede del Programa Mundial de Alimentos, ha ordenado el embarque de 666 toneladas de alimentos con destino al país.

El detalle de dichos alimentos que llegarán a los puertos de Matarani y Antofagasta es el siguiente: 360 toneladas de harina de trigo: 90 de leche descremada en polvo; 90 de pescado enlatado; 90 de frejoles y 36 de aceite vegetal.

Portavoces del PARR dijeron que de este modo, se anuncia que el Proyecto "Bolivia 848", PMA, FA- NN.UU., concluye este fin de año, luego de haber cumplido sus finalidades de emergencia para las que fue creado, como la ayuda a campesinos damnificados en las últimas inundaciones.

El desarrollo del programa está cumpliéndose con la participación del PARR y la División de Extensión Agrícola del Ministerio de Agricultura, Actualmente, las oficinas departamentales que han tenido a su cargo la ejecución del programa, prosiguen cumpliendo obras específicas consignadas en el plan general.

Se dijo también que hasta fin de año y luego de la conclusión de las obras realizadas por trabajo voluntario a cambio de asistencia alimentaria del PARR, las oficinas departamentales harán conocer una evaluación completa y los resultados del programa.

106 cadetes del Colegio Militar, del tercer año de estudios, viajaron a Panamá para seguir cursos de capacitación, teóricos y prácticos, en la Escuela de las Américas, hasta el 13 de diciembre de este año, con auspicio de la Misión Militar de los EE.UU. en Bolivia. En el aeropuerto fueron despedidos por el Tcnl. Veintemillas; el Cnl. Franklin B. Simons y el Cap. Gerrold Fix, jefe y director de entrenamiento, respectivamente, de la aludida misión norteamericana en nuestro país.

UNIVERSITARIOS BLOQUEARON AYER LA AV. VILLAZON

A mediodía de ayer, la FUL decretó un paro de horas 12.05 a 12,25 reclamando la libertad de un catedrático y dos universitarios: Renato Valdich, Rubin de Ciles y Olivares. Para anunciar su medida bloquearon la Av. Villazón a esa hora en que se produce la mayor densidad de vehículos circulantes y causando perjuicios, lo que motivó la protesta de muchos ciudadanos.

El dirigente de la FUL Raúl Ibargüen declaró a PRESENCIA que no son evidente las sindicaciones lanzadas contra los universitarios por el Ministro de Gobierno, en torno a los últimos acontecimientos registrados en varios distritos del país.

"Las fuerzas de represión del gobierno son quienes han creado la actual situación", apuntó Ibargüen, señalando que para "aclarar las sindicaciones y pedir garantías para los catedráticos y universitarios detenidos y perseguidos", los representantes de la CUB y FUL solicitaron ayer ser recibidos por el Ministro de Gogiberno sin lograr su propósito.

Ibargüen expresó que ante esa situación se entrevistaron con el Gral. Marcos Vásquez Sempertegui, Jefe de Estado Mayor del Ejército, ante quien plantearon sus reclamaciones. Agregó que el nombrado militar se comprometió transmitir su pedido al Presidente de la República y al Ministro de Gobierno.

CABLE A MONTEVIDEO

El Rector a.i. de la Universidad Mayor de San Andrés, Dr. Edmundo Ariñez, ha dirigido ayer un cablegrama al Rector de la Universidad de Montevideo, Uruguay el siguiente cablegrama:

"Lamentamos y protestamos - violación cometida por policía recinto esa ilustre hermana universidad. Cordialmente".

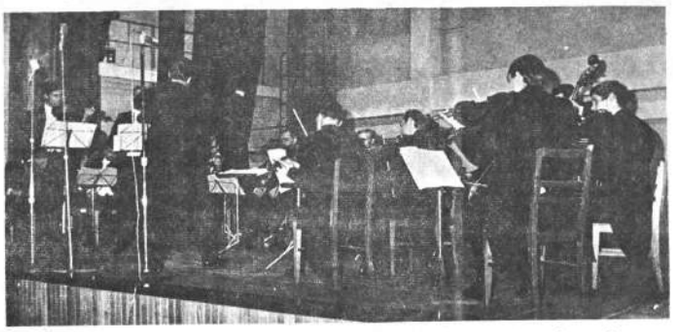

La orquesta estudiantil alemana durante el concierto que ofreció anoche en el teatro 16 de Julio.

Alta calidad artística en la orquesta estudiantil Tübingen

HOY SE PRESENTA EN EL PARANINFO DE LA UMSA

Una grata impresión dejó en el público local el concierto que anoche ofreció la orquesta de cámara estudiantil de la Universidad de Tübingen, dirigida por Helmut Calgeer,

Los jovenes musicos alemanes confirmaron con tal concierto la estimación en alto grado que les fuera dispensada por la crítica internacional. Pese a estar integrada esta orquesta por intérpretes no profesionales ha cumplido una actuación digna de encomio por su calidad técnica e interpretativa en sí.

El Instituto Cultural Boliviano Alemán ha contribuido una vez más al desarrollo de la difusión musical local con la presentación de este grupo universitario. El concierto de anoche, indudablemente, se contará entre las actuaciones sobresalientes de la presentes temporada de 1968.

El público que colmaba la sala premió con repetidos aplausos a los músicos, obligándolos a interpretar varios números fuera de programa.

La orquesta estudiantil de Tübingen se presentará hoy en el paraninfo universitario. a las 19 horas, bajo el auspicio del Departamento de Extensión Cultural de la UMSA y el Instituto Cultural Boliviano Alemán.

En la oportunidad inerpretará "Conciertos de las cuatro estaciones", de Antonio Vivalde; "Concierto para violín y oboe en re menor", de Juan Sebastian Bach, y "Cinco danzas para orquesta de cuerdas", de Richard Klein.

Intervendrán como solistas en el concierto de Bach: Diego Pagin (violín y Tilmann Weber (oboe).

Octavio O'Connor D'Arlach recibió distinción de ABPF

.Octavio O'Connor D'Arlach, distinguido catedrático y escritor recibió en Tarija la medalla "La Rose de France", otorgada por la Asociación Boliviana de Profesores de Francés.

La imposición de la distinción estuvo a cargo del Prof. Luis Alberto de la Rocha, Presidente de la Asociación, quien arribó a Tarija con ese fin exclusivo. El acto se realizó en el colegio Eustaquio Méndez. El director de ese establecimiento, Carlos Vidaurre, inició la ceremonia con una reseña sobre la personalidad del homenajeado.

La distinción "La Rose de France" ha sido establecida por la Asociación de Profesores de Francés para honrar a los maestros bolivianos de esa asignatura.

El Prof. O'Connor recibe la distinción de manos de Alberto de la Rocha.

FILM DOCUMENTAL SERA PROYECTADO HOY A LAS 10.30

.Hoy, a las 10,30 en el cine 16 de Julio se realizará la exhibición de la película documental argentina "Comahue", bajo el patrocinio de la Embajada Argentina.

El film trata sobre el complejo hidroeléctrico del "Chocón-Cerros Colorados", que constituye la obra prioritaria por excelencia en que está empeñado el vecino país.

El proyecto que se muestra y la región a cuyo servicio se destina recibió la denominación genérica de "Comahue", voz de reminiscencia autóctona. En la película se describen los ríos, las montañas, y los valles de la extensa zona de influencia que se beneficiará con la regulación de las aguas para riego, con la electrificación del campo y de la industria y con el aporte invalorable de la navegabilidad del Río Negro. También se muestra la potencialidad de la ganadería, de la explotación e industrialización de la fruta y de las hortalizas con el uso de modernos sistemas, de la madera y de la vitivinicultura.

Se iniciará el lunes exposición de obras de Jorge Imaná Garrón

Una exposición de las últimas obras del pintor Jorge Imaná Garrón será presentada a partir del lunes, en el Salón Municipal, bajo el auspicio del Centro Boliviano Americano.

Oleos, acrílicos y acuarelas - forman parte de la muestra de veinte trabajos, y que permanecerá abierta hasta el próximo 21 de agosto.

Jorge Imaná Garrón actualmente se halla residenciado en la ciudad de San Diego, California, EE. UU. En la oportunidad sólo se expondrán las obras del artista, pues éste no estará presente durante la muestra.

Jorge Imaná ha realizado 42 exposiciones en Bolivia, Perú, Ecuador, Brasil, Colombia, Venezuela, Panamá, Costa Rica, Honduras, Nicaragua, San Salvador, México, Guatemala y Estados Unidos.

Entre los murales que ha realizado se puede citar a los siguientes: en Colegio Nacional Junín, de Sucre; y en Sindicato de la Construcción Civil. de Lima.

Ha sido galardonado con premios nacionales y extrajeros. Sus obras se exhiben en el Museo Nacional de Arte, de La Paz, Museo Charcas, de Sucre; Casa de Moneda de Potosí, Museo Nacional de Bogotá, Colombia, Ministerio de Educación de San José, Costa Rica; y Ministerio de Educación de Managua, Nicaragua. Asimismo está representado en numerosas colecciones particulares, entre - ellas la del ex-presidente mexicano Adolfo López Mateos.

Una de las obras de Jorge Imaná Garrón que forma parte de la muestra que se iniciará el próximo lunes en el Salón Municipal.

El pianista Carlos Rivera ofreciendo el concierto que tuvo lugar anoche en el paraninfo universitario de San Andrés.

Pianista peruano cumplió anoche su recital en UMSA

El joven pianista peruano Carlos Rivera cumplió anoche su recital anunciado en el paraninfo universitario, que con el auspicio del Departamento de Extensión Cultural de la UMSA.

El recital de Rivera, en el cual el público manifestó su complacencia, se realizó después de una breve visita que realiza a La Paz.

El pianista, residente en Viena, Austria, inicia su viaje de retorno a Europa en estos días.

ESCRITORA PARAGUAYA DISERTARA EL LUNES

.La escritora paraguaya Ana Iris Chávez de Ferreiro, quien se encuentra visitando nuestro país, disertará el próximo lunes, a las 18.30 en el Instituto Boliviano de Cultura Hispánica. Desarrollará el tema: "Mi asombro ante Bolivia".

La señora de Ferreiro cultiva la poesía, el cuento y la novela.

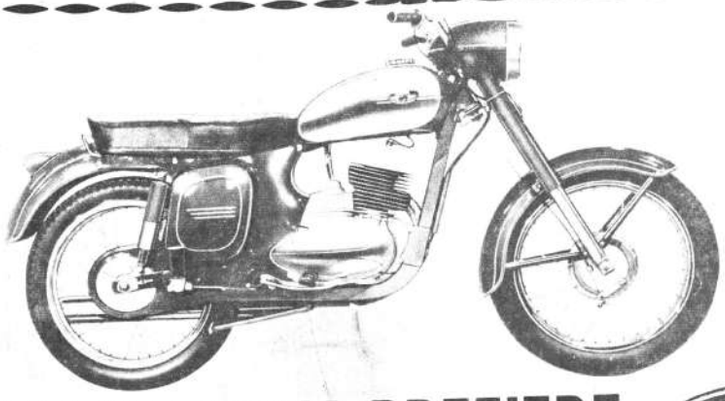

LA MUJER MODERNA PREFIERE

JAWA

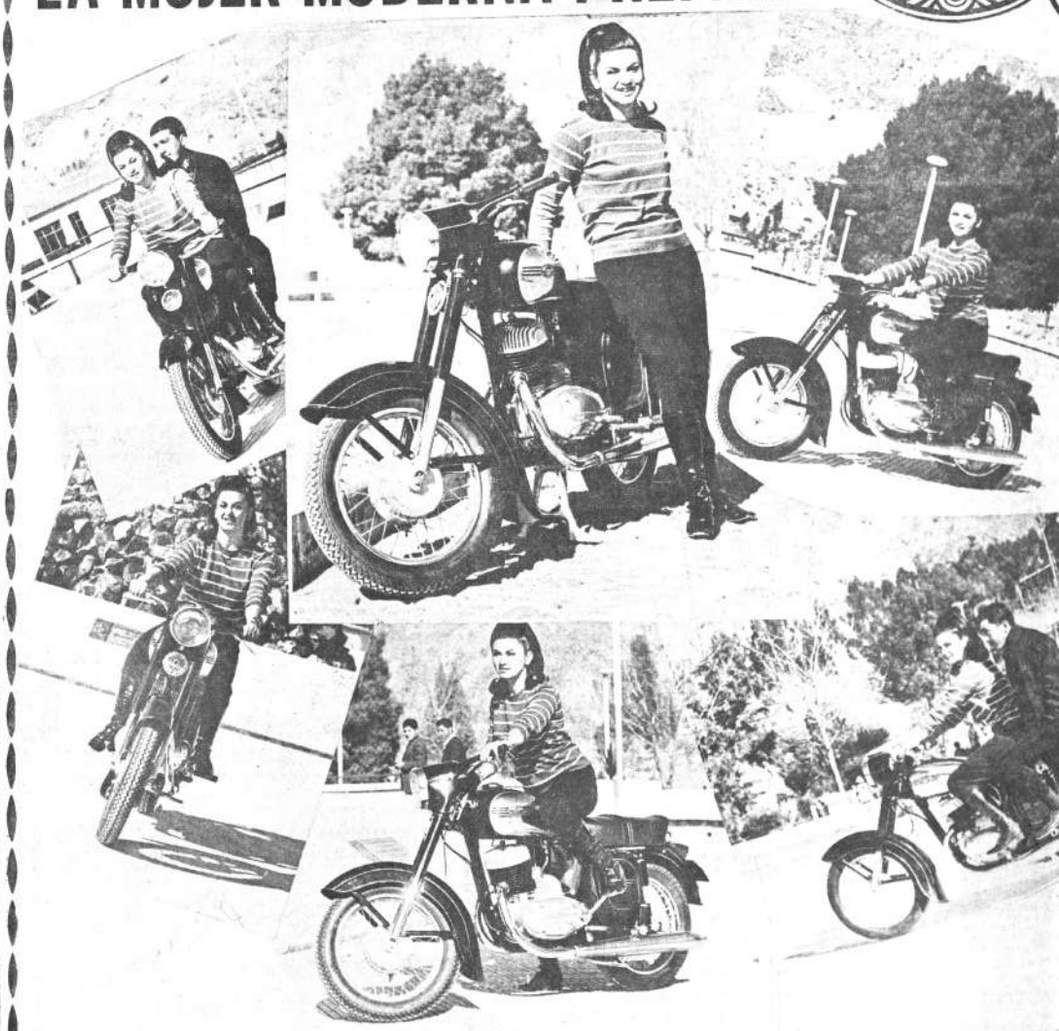

SKOBOL SA

Calle Potosí 862
Teléfonos 28808 - 25102
SUCURSALES: Oruro-Cochabamba-Potosí-Santa Cruz-Sucre-Tarija

DEMOLICION

CONVOCATORIA A PROPUESTAS

EL DIRECTORIO DE LA ASOCIACION DE COPROPIETARIOS DEL EDIFICIO "FLORIDA" Y LA SOCIEDAD CONSTRUCTORA NACIONAL (SOCONAL) CONVOCA A PROPUESTAS PARA LA DEMOLICION DEL PREDIO SITUADO EN LA AVENIDA 6 DE AGOSTO ESQUINA ROSENDO GUTIERREZ.

INFORMACIONES CALLE COLON 282 OFICINA 502

Universidad Mayor de San Andrés
Departamento de Extensión Cultural

Con la gentil colaboración del Instituto Cultural Boliviano - Alemán

GOETHE - INSTITUT

LA ORQUESTA ESTUDIANTIL DE TUBINGEN, bajo la Dirección de Helmut Calgéer

OFRECERA UN CONCIERTO

Interpretando música de:
Antonio Vivaldi *Richard R. Klein*
John Sebastián Bach

Hoy, sábado 10 de agosto, a horas 19.

PARANINFO
La Paz, agosto de 1968.

Caviar y pastelillos rellenos de pescado picado.

Lo que se come en Rusia

Las recetas presentadas a continuación, son tradicionalmente rusas. No solo nuestros antepasados, a través de los siglos, preparaban estos platos. Muchas mujeres rusas hoy día también lo preparan a menudo.

SOPA RUSA DE COL: Se cuece el caldo con dos libras de carne de vaca y hongos secos (3-4), se le agregan condimentos, luego se cuela. Se toma 1,5 libras de col fresca, se exprime, se lava ligeramente con agua hirviendo, se deja escurrir en un colador, se pica, luego se frfe ligeramente en manteguilla con una cebolla picada, dos cucharadas de harina de trigo y pimienta molida. Se le agrega al caldo y se deja hervir hasta que se ablande. Cuando la carne y la col alcancen la cocción completa, se le agrega medio vaso de crema de leche acida, se le da un hervor. Ya está listo la sopa rusa con col agria.

SOPA DE PESCADO (esturión). Esta sopa se prepara en base a caldo de gallina. Al caldo de gallina filtrado se agregan los trozos de esturión, se deja hervir a fuego lento, hasta que el pescado no se eleve a la superficie. Después de lo cual dejamos que hierva durante unos 15 minutos, más. Luego los trozos de pescado los colocamos en la sopera, le salpicamos con verduritas: hinojo, perejil y cebolla muy bien picadita, y le agregamos el caldo. Está listo.

BUÑUELOS RUSOS: Se prepara la masa con 4 vasos de harina de trigo, dos y medio vasos de agua tibia y 20-25 gramos de levadura. Una hora antes de su cocción la masa, se remueve agregándosele dos vasos de leche caliente. Después de esto se deja enfriar, se le agrega media cucharadita (de los de té) de sal y otro tanto de azúcar, 3 huevos, 50 grs. de mantequilla. Se deja reposar la masa, después de lo cual se frien. Se sirven obligadamente con mantequilla o crema de leche, con caviar negro o rojo. Es muy agradable acompañarlos con una botella de champaña.

KVAS DE PAN RUSO: 4 libras de pan negro (de centeno) se cortan en rebanadas y se deja secar al horno. Hechas las tostadas se ponen en remojo en 12 litros de agua hervida y a las 10-12 horas se filtra. Luego se toman 50 gms. de levadura, dos cucharadas grandes de harina de trigo, un poco de la infusión previamente preparada, se mezcla bien, se pone en lugar templado y se deja fermentar. En la infusión obtenida de las tostadas, se hierven 20 grs. de menta, se hierve y se agrega a la misma 1,5 libras de azúcar. En cuanto la levadura fermente, se mezcla con la infusión, se le agrega la menta y el azúcar, todo se mezcla bien. Se tapa con una servilleta, se pone en lugar templado y se deja hasta que la mezcla se cubra de una espesa espuma. Con cuidado quítese la espuma, filtrese el líquido y puede fraccionarse en botellas, cuidando de no llenarlas hasta el tope. Tape las botellas herméticamente y póngalas en el refrigerador, a las 12 horas el kvas está listo.

OKROSHKA (Sopa fría, especie de gazpacho). Se corta en pequeños cuadraditos un trozo de jamón cocido, salame, o ternera fría. Se pican bien 2-4 pepinos frescos y tres huevos duros, se le agrega 300 gramos de cebolla picada muy fina y un poco de hinojo. Todo ello se coloca en la sopera, se agrega un poco de mostaza, sal azúcar y dos vasos de crema ácida de leche. A todo esto se le agrega el kvas previamente preparado.

Sociales

REUNIONES

La Asociación del Cuerpo Consular ofrece el sábado 17 una parrillada en la residencia del Cónsul General de España, doctor José Luis de Aranguren.

Un grupo de amigos del señor Carlos Prudencio P. preparan una fiesta para despedirlo por su próximo viaje a Europa.

El señor Raúl España y su esposa Rosario Navarro celebran mañana el cuarto aniversario de matrimonio.

La señora Marina Montes de Aramayo invita el lunes un té a las amigas que estarán a felicitarla por su cumpleaños.

Amigas de la señora Lola Costas de Müller le ofrecen un té agasajándola por su visita a La Paz. La reunión será el martes en casa de la señora Emma Tapia de Noya.

La señora Yola de Barrau reunió ayer a sus amigas en una tarde de juego.

La señora Rosario Basigalupi de Reyes Villa invitó ayer a un grupo de amigas a tomar el té, en obsequio de la señora Teresa de Capriles.

El señor Luis Villamueva y señora invitaron ayer una cena a sus relaciones sociales.

Ayer celebró su cumpleaños el señor Justo Chamas.

La señorita Alicia Taborga ofreció ayer un té en honor de la señorita Patricia Romero Moreno por su próxima boda.

La señora Elisa Otero de Aparicio invitó en días pasados un té a sus amigas.

Amigos de la señorita Marcela Pacheco le ofrecen un cocktail despidiéndola por su viaje a los Estados Unidos.

La señorita Beatriz Navia celebró su cumpleaños. Sus amigas estuvieron a felicitarla.

Para despedir al señor Eduardo Paz Camponovo quien viaja a Italia a proseguir sus estudios universitarios, sus padres señor René Paz y señora ofrecieron una recepción el señor Carlos Krutzfeldt invitó un almuerzo en su honor. La señorita Mónica Zalles Flosbach invitó un cocktail con este motivo. Un grupo de amigos se reunió en una cena en casa del señor Enrique Velasco.

La señora Mirna Rivera de Terán fue felicitada ayer por su cumpleaños.

Los componentes del "Migs Club" ofrecen hoy una recepción en casa del señor Julián Zumarán.

En honor de los médicos de las universidades de París y Rouen, quienes integran la Misión Científica Francesa, ofrecieron anoche una cena el doctor Mario Paz Zamora y señora.

CUMPLEAÑOS

En días pasados celebró su aniversario natal la señora Luz Valda de Virreira, habiendo sido cumplimentada por sus relaciones sociales.

INFANTILES

Teresa Bilbao invita el domingo un té a sus amiguitos para celebrar su cumpleaños.

El domingo ofrece una salteñada festejando su cumpleaños María Eugenia Ernst Tejada.

BAUTIZO

Con el nombre de Mauricio Alejandro ha sido bautizado el primogénito de los esposos Raúl Belmonte y Genny Gestri.

COMPROMISO

Con la visita de estilo se ha formalizado el compromiso matrimonial de la señorita Nelda Jemio Oropeza con el Teniente de Ejército Guillermo Beltrán Carrasco.

ESCUELA INDUSTRIAL PEDRO DOMINGO MURILLO

Hoy, en los salones del Colegio Loretto se realizará una fiesta con motivo de la elección de la Amiga Predilecta de la Escuela Industrial Pedro Domingo Murillo, señorita Jenny Peñaranda Gambarte.

ENFERMOS

En la Clínica Santa Isabel ha sido sometido a una intervención quirúrgica el niño Juan Enrique Toro Cortés.

Delicada de salud la niña Pilar Mendieta Parada.

VIAJEROS

A Estados Unidos en viaje de negocios el señor Jorge Lonsdale.

A Italia a realizar estudios universitarios el señor Julio Quiroga Valle.

De Estados Unidos las señoritas Teresa y Carmen Guzmán Fricke.

Del mismo lugar la señora Martha Rocabado de Shenk.

De Santiago de Chile el señor Eduardo Sáenz García.

A Estados Unidos el señor Samuel Chacón L. y señora

A Alemania el señor José Villarreal Suárez Morris.

A Asunción del Paraguay y a Buenos Aires el pintor Enrique Arnal.

Boda Gerke - Prudencio

El señor Adolfo Gerke García y su señora esposa Edda Prudencio Lizón, posan, pasada la ceremonia religiosa. Los padres de la novia, Dr. Roberto Prudencio y Edda Lizón ofrecieron una recepción celebrando el acontecimiento.

Los doctores Lucien Lebroug, tercero a la derecha y Elías Guitelman, segundo de la izquierda, médicos de Francia y Argentina, respectivamente, comparten con algunos de sus colegas bolivianos durante el cóctel ofrecido con motivo de las Segundas Jornadas Odontológicas Nacionales.

Ing. CESÁR GERMAN PEREIRA SAAVEDRA

En "Marquete University" de U.S.A. ha obtenido un título más de MASTER OF SCIENCE con la aprobación de su tesis sobre "Electrónica". Este compatriota que honra al país hizo sus estudios de Ingeniería Eléctrica en EE.UU. hoy Master ampliará sus conocimientos siguiendo otro curso hasta graduarse como Doctor en Electrónica y Controles en el vasto campo de la Ingeniería Eléctrica moderna.

Fallecimientos

EL BANCO POPULAR DEL PERU

cumple con el penoso deber de participar el fallecimiento del que fue su digno Gerente Central, señor

† JULIO SILVA ARRIETA

ocurrido el dos del presente mes en la ciudad de Nueva York.

La Paz, 10 de agosto de 1968

Misas

La familia de la que en vida fue señora

† ALCIRA ESTRADA DE MERCADO (Q.E.P.D.)

mandará oficiar una misa recordando los ocho días de su sensible fallecimiento el día de hoy sábado 10, a horas 11.30 en el templo de María Auxiliadora.

La familia de la que en vida fue señora

† Dña. VICTORIA LUNA ARA (Q.E.P.D.)

mandará oficiar una misa recordando los ocho días de su sensible fallecimiento el día de hoy sábado 10, a horas 10.45 en el templo de San Juan de Dios.

La familia del que en vida fue señor

† Dn. LUIS DIAMOND G. (Q.E.P.D.)

mandará oficiar una misa en su memoria el día de hoy sábado 10, a horas 10 en el templo de la Merced.

La familia de la que en vida fue señora

† MARIA ASUNTA TERAN vda. de RADA (Q.E.P.D.)

mandará oficiar una misa recordando los ocho días de su sensible fallecimiento el día de hoy sábado 10, a horas 11 en el templo de María Auxiliadora.

La familia de la que en vida fue, señora

† MARIA ASUNTA TERAN vda. de RADA (Q. E. P. D.)

mandará a oficiar una misa recordando los ocho días de su sensible fallecimiento el día de hoy sábado 10 de Agosto a horas 11.00 en el templo de María Auxiliadora (El Prado).

Nueva licuadora múltiple "Frutex"

¡LO QUE UD. ESPERABA PARA SU HOGAR!

Realiza 12 operaciones por estar equipado de rotor con eje y cuchillos especiales de acero inoxidable, licúa, mezcla, fragmenta, muele, bate, pulveriza. Para corriente de 220 y 110 voltios.

Insuperable en calidad y rendimiento 3 velocidades una adicional para batir, vaso "pyrex" 1,1/2 litros. Fundo plástico con certificado de garantía. Descuentos especiales para comerciantes. Facilidades de pago.

Distribuye: COMARBO & CIA. Manco Kapac 335/341 Casilla Nº 1228. Teléfono 21960 Agencia: Galería Luz Piso 2o. Of. 1 y 2

AVISO PERMANENTE

Doctor JOSE ROSA QUIROGA Q.

Se le insinúa pasar por las oficinas de PRESENCIA a cancelar sus cuentas pendientes.

LA GERENCIA

Con cada receptor SIERA recibe su caja de pilas BEREC COMPRE CALIDAD A BAJO PRECIO

y tenga el mundo en su casa

Casa BERNARDO S.A. LA PAZ - COCHABAMBA - SANTA CRUZ

CAMARA AGROPECUARIA DEL ORIENTE A LOS GANADEROS DEL PAIS

VENTA DE ALAMBRE DE PUA

La Cámara Agropecuaria del Oriente, pone en conocimiento de los ganaderos del país, especialmente a los del Beni, que está en condiciones de proveerles ALAMBRE CON PUA DE LA MARCA "EL GAUCHO", tipo "Motto", de 500 metros el rollo, el mismo que ha sido importado de conformidad a lo dispuesto por Resolución Ministerial de Economía No. 3910/67.

Los interesados, pueden hacer sus solicitudes por intermedio de las oficinas de ALKE & Co. (Bolivia) S.A., en las ciudades de La Paz y Cochabamba o en nuestra oficina de Santa Cruz.

Santa Cruz, Agosto de 1968.

CAMARA AGROPECUARIA DEL ORIENTE

Fdo. Juan Franco Suárez PRESIDENTE

Fdo. Fausto Medrano S. GERENTE

EL GUSTO REFINADO DE LA COCINA FRANCESA a su alcance en 5 minutos

Sopas DULFRANCE 12 Sabores

SU ALMACEN PREFERIDO LAS TIENE

Macdonald & Co. VENTAS POR MAYOR PLAZA DEL PERIODISTA SUCURSALES ORURO-COCHABAMBA SANTA CRUZ-POTOSI-SUCRE-TARIJA

COCINAS ORO Azul

La cocina de "La familia feliz"
- a gas de kerosene
- a gas licuado

PIROMETRO
De moderno diseño y gran visibilidad, para el correcto control del calor del horno.

PARRILLA INDEPENDIENTE
Con calor circulante de exacta distribución en todo el área

PERILLAS ANATOMICAS
De fácil manejo para la regulación de la llama.

Además de las virtudes señaladas estas cocinas poseen:
- Rejillas de alta resistencia
- Quemadores de gran potencia.
- Regulación controlable a voluntad.
- Asadera enlozada.
- Visor moderno con cristal templado desmontable.
- Parrilla independiente con rejas y fuente desmontable.
- Pirómetro indicador de temperatura
- Repisa de moderno diseño
- Bajo consumo

- Entrega de gas a domicilio
- Servicio de Repuestos
- Varios modelos

VISITENOS - PIDA UNA DEMOSTRACION

CREDITOS COBANA

Avisos Económicos

Libros-Revistas

TEXTOS MODERNOS

PARA SECUNDARIA Y PRE-UNIVERSITARIA
De acuerdo a las últimas normas de educación.

DOLCIANI - Matemática Moderna; Algebra Tomo I.
DOLCIANI - Matemática Moderna; Algebra y trigonometría, Tomo II.
JURGENSEN - Geometría Moderna.
STEEN-BALLOU - Geometría Analítica.
MASANI - Cálculo Diferencial e integral.
DOMINGUEZ - Teoría, Ejercicios y Problemas de Quimica.
HOOPER - Trigonometría Moderna.
STOLBERG - Física - Fundamentos y Fronteras
De venta en:

Gisbert y Cia. S.A.

Comercio 1270/1280 Casilla 195
LA PAZ.

EXAMENES!! TEST
Prueba objetiva únicamente 10 c
LA BOLSA DEL LIBRO
"AL SERVICIO DEL ESTUDIANTE Y LA CULTURA" Av. ILLIMANI antes FRIAS #1640 Tel. 24532

Departamentos-Habitaciones

ANTICRETICO

20.000 doy 3 piezas calle Sucre esquina Pichincha No. 815. (9-16/22873.)

COMERCIAL LOAYZA

Plaza Murillo 519.- Teléfono 25026.- Alquiler ofrezco dos habitaciones con servicio y cocina, por $b. 400.- En la Villa Fátima. (9-10/22900)

COMERCIAL LOAYZA

Plaza Murillo 519.- Teléfono 25026.- Alquiler ofrezco una tienda grande con servicio en la calle Oruro por $b. 500. (9-10/22900)

COMERCIAL LOAYZA

Plaza Murillo 519.- Teléfono 25026.- Alquiler ofrezco un almacén con su tras almacén, con su lavamanos y derecho al servicio en San Pedro por $b. 800. (9-10/22900)

COMERCIAL LOAYZA

Plaza Murillo 519.- Teléfono 25026.- Alquiler ofrezco un departamento independiente consta de tres dormitorios y demás dependencias en Sopocachi por 130 dólares. (9-10/22900)

COMERCIAL LOAYZA

Plaza Murillo 519.- Teléfono 25026.- Alquiler ofrece un departamento independiente de tres dormitorios y demás dependencias en Sopocachi por 200 dólares, con terraza y garaje más el teléfono. (9-10/22900)

COMERCIAL LOAYZA

Plaza Murillo 519.- Teléfono 25026.- Alquiler ofrezco un departamento semi-amueblado de dos dormitorios y demás dependencias en Sopocachi por 140 dólares. (9-10/22900)

COMERCIAL LOAYZA

Plaza Murillo 519.- Teléfono 25026.- Alquiler Ofrezco una pieza mediana para un matrimonio sin hijos o dos personas extranjeras en Miraflores por $b. 400. (9-10/22900)

DOY ANTICRETICO

Dos habitaciones y cocina en Chacaltaya $b. 4.500, otra 3 habitaciones machihembradas - más cocina, $b. 7.000 sin intermediarios. Referencias: - Buenos Aires 1910, de aquí subir gradas media cuadra No. 25. (10-13/22923.-)

COMERCIAL LOAYZA

Plaza Murillo 519.- Teléfono 25026.- Ofrezco en transferencia una tienda redonda con agua y derecho a baño en alquiler por $b. 240 y todos los enseres de la tienda $b. 5.800. (9-10/22900)

ANTICRETICO

3 piezas amplias, machihembradas, cocina, pequeño enfarolado, calle Adolfo BANDELIER No. 344, (Villa San Juan). (10-12/22914.-)

COMERCIAL LOAYZA

Plaza Murillo 519.- Teléfono 25026.- Alquiler ofrezco un departamento independiente de dos dormitorios y demás dependencias en Miraflores por $b.1.500 (9-10/22900)

COMERCIAL LOAYZA

Plaza Murillo 519.- Teléfono 25026.- Alquiler ofrezco una pieza amueblada en la calle Murillo de dos catres completos, preferible para un matrimonio sin hijos o dos personas extranjeras. (9-10/22900)

COMERCIAL LOAYZA

Plaza Murillo 519.- Teléfono 25026.- Alquiler ofrezco una pieza machihembrada completamente independiente por $b. 400 en la Federico Zuazo. (9-10/22900)

COMERCIAL LOAYZA

Plaza Murillo 519.- Teléfono 25026.- Alquiler ofrezco un pequeño departamento en Miraflores por $b. 1.200. (9-10/22900)

COMERCIAL LOAYZA

Plaza Murillo 519.- Teléfono 25026.- Alquiler ofrezco una pieza amueblada por $b. 600.- en San Pedro. (9-10/22900)

COMERCIAL LOAYZA

Plaza Murillo 519.- Teléfono 25026.- Alquiler ofrezco una pieza amplia amueblada con bastante sol en Obrajes por $b. 400. (9-10/22900)

COMERCIAL LOAYZA

Plaza Murillo 519.- Teléfono 25026.- Alquiler ofrece tres piezas completamente independiente en la Landaeta por 100 dólares. (9-10/22900)

COMERCIAL LOAYZA

Plaza Murillo 519.- Teléfono 25026.- Alquiler ofrezco un departamento independiente de dos dormitorios y demás dependencias en San Pedro por 100 dólares. (9-10/22900)

COMERCIAL LOAYZA

Plaza Murillo 519.- Teléfono 25026.- Alquiler ofrece un garaje exclusivamente para automóvil en la Av. 6 de Agosto por $b. 200. (9-10/22900)

COMERCIAL LOAYZA

Plaza Murillo 519.- Teléfono 25026.- Alquiler ofrezco un pequeño departamento amueblado con jardín en San Pedro por 105 dólares. (9-10/22900)

COMERCIAL LOAYZA

Plaza Murillo 519.- Teléfono 25026.- Alquiler ofrezco tres piezas en la calle Laja, con patio y derecho a baño por $b. 300 c/u. Matrimonio sin hijos o para estudiantes. (9-10/22900)

COMERCIAL LOAYZA

Plaza Murillo 519.- Teléfono 25026.- Alquiler ofrece una pieza en Sopocachi por $b. 350. (9-10/22900)

COMERCIAL LOAYZA

Plaza Murillo 519.- Teléfono 25026.- Anticrético doy dos piezas medianas, tiene jardín y derecho a servicio en San Pedro por $b. 15.000. (9-10/22900)

COMERCIAL LOAYZA

Plaza Murillo 519.- Teléfono 25026- Anticrético doy una pieza en la Av. Buenos Aires por $b. 2.000. (9-10/22900)

COMERCIAL LOAYZA

Plaza Murillo 519.- Teléfono 25026.- Anticrético doy una pieza grande con patio y baño privado en San Pedro por $b. 2.500. (9-10/22900)

DANIEL EL TRAVIESO

La señora de Regúlez dice que así era ella en otros tiempos...

DIVULGUELO

COMERCIAL LOAYZA

Plaza Murillo 519.- Teléfono 25026.- Anticrético doy departamento independiente de dos dormitorios y demás dependencias por $b. 33.000.- Miraflores. (9-10/22900)

COMERCIAL LOAYZA

Plaza Murillo 519.- Teléfono 25026.- Anticrético doy una pieza amplia en la calle Genaro Sanjinés por $b. 10.000. (9-10/22900)

ALQUILO TIENDA

Pequeña calle Chaco y Luis Crespo 70. (9-12/22876.-)

COMERCIAL LOAYZA

Plaza Murillo 519.- Teléfono 25026.- Anticrético doy un departamento pequeño en Miraflores por $b. 20.000. (9-10/22900)

COMERCIAL LOAYZA

Plaza Murillo 519.- Teléfono 25026- Anticrético doy tienda con agua, servicio, Villa Copacabana por $b. 7.000. (9-10/22900)

SE ALQUILAN

Habitaciones. Av. Illimani - - 1914. (9-13/22878.-)

COMERCIAL LOAYZA

Plaza Murillo 519.- Teléfono 25026- Anticrético doy una habitación. Villa Fátima por $b. 4.000. (9-10/22900)

COMERCIAL LOAYZA

Plaza Murillo 519.- Teléfono 25026.- Anticrético doy departamento independiente, dos dormitorios y demás dependencias. Sopocachi por $b. 60.000. (9-10/22900)

COMERCIAL LOAYZA

Plaza Murillo 519- Teléfono 25026.- Anticrético doy departamento de dos dormitorios y demás dependencias. Av. Quintanilla Zuazo por $b. 35.000 (9-10/22900)

COMERCIAL LOAYZA

Plaza Murillo 519.- Teléfono 25026- Anticrético doy una habitación. Villa Victoria por $b. 4.000. (9-10/22900)

COMERCIAL LOAYZA

Plaza Murillo 519.- Teléfono 25026.- Anticrético doy un pequeño departamento en la calle Pisagua por $b. 14.000.- (9-10/22900)

COMERCIAL LOAYZA

Plaza Murillo 519.- Teléfono 25026.- Alquiler ofrezco dos habitaciones con jardín, teléfono derecho a baño y agua caliente permanente en Sopocachi por $b. 350 c/u. para dos Srtas. o bien un matrimonio sin hijos. (9-10/22900)

COMERCIAL LOAYZA

Plaza Murillo 519.- Teléfono 25026.- Anticrético doy una tienda con su trastienda por $b. 15.000 San Pedro. (9-10/22900)

COMERCIAL LOAYZA

Plaza Murillo 519.- Teléfono 25026.- Anticrético doy departamento independiente de tres dormitorios y demás dependencias en Miraflores por $b. - 55.000. (9-10/32900)

COMERCIAL LOAYZA

Plaza Murillo 519.- Teléfono 25026.- Anticrético doy una tienda con su trastienda en la Villa Victoria por $b. 6.000. (9-10/22900)

COMERCIAL LOAYZA

Plaza Murillo 519.- Teléfono 25026.- Anticrético doy una pieza en San Pedro por $b. 3.000. (9-10/22900)

COMERCIAL LOAYZA

Plaza Murillo 519.- Teléfono 25026.- Anticrético doy dos habitaciones con baño privado con bastante sol y agua en la Uchumayo por $b. 15.000 (9-10/22900)

COMERCIAL LOAYZA

Plaza Murillo 519.- Teléfono 25026.- Anticrético doy un departamento completamente independiente de dos dormitorios y demás dependencias en Miraflores por $b. 55.000. (9-10/22900)

COMERCIAL LOAYZA

Plaza Murillo 519.- Teléfono 25026.- Doy en contrato mixto un departamento por $b. 5.000 y en alquiler $b. 800.- San Pedro de un dormitorio y demás dependencias. (9-10/22900)

COMERCIAL LOAYZA

Plaza Murillo 519.- Teléfono 25026.- Anticrético doy una pieza pequeña en la Av. República por $b. 3.000. (9-10/22900)

COMERCIAL LOAYZA

Plaza Murillo 519- Teléfono 25026.- Anticrético doy un departamento amueblado en Sopocachi de un dormitorio. Por $b. 60.000 (9-10/22900)

COMERCIAL LOAYZA

Plaza Murillo 519.- Teléfono 25026.- Anticrético doy departamento de un dormitorio y demás dependencias. Tumusla por $b. 40.000 (9-10/22900)

COMERCIAL LOAYZA

Plaza Murillo 519: Teléfono 25026.- Anticrético doy un pequeño departamento en Sopocachi por $b. 25.000. (9-10/22900)

COMERCIAL LOAYZA

Plaza Murillo 519.-Teléfono - 25026- Anticrético doy departamento independiente en la Av. Buenos Aires por $b. 17.000. (9-10/22900)

COMERCIAL LOAYZA

Plaza Murillo 519.- Teléfono 25026.- Anticrético doy una pieza con patio en Miraflores por $b. 2.200. (9-10/22900)

COMERCIAL LOAYZA

Plaza Murillo 519.- Teléfono 25026.- Anticrético doy una pieza en San Pedro por $b. 6.500. (9-10/22900)

COMERCIAL LOAYZA

Plaza Murillo 519.- Teléfono 25026.- Anticrético doy un departamento pequeño de un dormitorio y demás dependencias en San Pedro por $b. 25.000 (9-10/22900)

COMERCIAL LOAYZA

Plaza Murillo 519.- Teléfono 25026.- Anticrético doy departamento independiente de tres dormitorios y demás dependencias por $b. 60.000 (9-10/22900)

COMERCIAL LOAYZA

Plaza Murillo 519.- Teléfono 25026.- Anticrético doy una pieza pequeña con su patio en la calle Laja por $b. 10.000.- Para un matrimonio sin hijos o una persona sola. (9-10/22900)

COMERCIAL LOAYZA

Plaza Murillo 519.- Teléfono 25026.- Anticrético doy un departamento pequeño en Obrajes por $b. 12.000. (9-10/22900)

COMERCIAL LOAYZA

Plaza Murillo 519.- Teléfono 25026- Anticrético doy dos habitaciones una grande y otra pequeña. Obrajes, una por $b. 6.000 y la otra por $b. 3.000 (9-10/22900)

COMERCIAL LOAYZA

Plaza Murillo 519.- Teléfono 25026.- Anticrético doy un departamento pequeño de un dormitorio y demás dependencias, por $b. 20.000. (9-10/22900)

COMERCIAL LOAYZA

Plaza Murillo 519.- Teléfono 25026.- Anticrético doy una habitación con patio y servicio. San Pedro por $b. 3.500. (9-10/22900)

COMERCIAL LOAYZA

Plaza Murillo 519.- Teléfono 25026- Anticrético doy un departamento de dos dormitorios y demás dependencias. Sopocachi por $b. 60.000. (9-10/22900)

COMERCIAL LOAYZA

Plaza Murillo 519.- Teléfono 25026.- Anticrético doy una habitación en la Evaristo Valle por $b. 5.000. (9-10/22900)

Casas

VENDO CASA

Sin intermediarios de dos dormitorios y dependencias excelente ubicación, entre Diaz Romero y José Carrasco. Referencias Cuba 161. Teléfono 20778 sólo por 140.000 (9-10/22900)

COMERCIAL LOAYZA

Plaza Murillo 519.- Teléfono 25026.- Vende una casa independiente en Miraflores alto por $b. 125.000. (9-10/22900)

CHALET 2 PISOS

Un departamento, vendo sin intermediarios al mejor postor, Pasaje Aspiazu 82, colegio Alemán. (10-15/22924.-)

COMERCIAL LOAYZA

Plaza Murillo 519.- Teléfono 25026.- Vendo casa completamente independiente en la Av. Buenos Aires, tiene dos tiendas con sus tras tiendas por $b. 60.000. (9-10/22900)

COMERCIAL LOAYZA

Plaza Murillo 519.- Teléfono 25026.- Alquiler ofrezco una casa junta amueblada, consta de dos dormitorios y demás dependencias en Sopocachi por 200 dólares. Además tiene jardín teléfono y garaje. (9-10/22900)

COMERCIAL LOAYZA

Plaza Murillo 519.- Teléfono 25026.- Necesita departamentos, casas, tiendas, habitaciones en cualquier zona. Propietario no paga comisión. (9-10/22900)

COMERCIAL LOAYZA

Plaza Murillo 519.- Teléfono 25026.- Anticrético doy una casita junta en Villa San Antonio por $b. 15.000. (9-10/22900)

COMERCIAL LOAYZA

Plaza Murillo 519.- Teléfono 25026.- Vendo casa flamante completamente independiente consta de cuatro dormitorios y demás dependencias. Sopocachi por 25.000 dólares. (9-10/22900)

COMERCIAL LOAYZA

Plaza Murillo 519.- Teléfono 25026.- Vende casa independiente consta de tres dormitorios y demás dependencias en Miraflores Av. Frias por $b. 130.000. precio regalado. (9-10/22900)

COMERCIAL LOAYZA

Plaza Murillo 519.- Teléfono 25026.- Vende casa independiente, se entrega vacía en la Villamil de Rada por $b. 60.000 (9-10/22900)

COMERCIAL LOAYZA

Plaza Murillo 519: Teléfono 25026.- Anticrético doy casa junta. Villa Fátima por $b. 17.000. (9-10/22900)

COMERCIAL LOAYZA

Plaza Murillo 519.- Teléfono 25026.- Anticrético doy casa junta en Sopocachi por $b. 80.000. (9-10/22900)

COMERCIAL LOAYZA

Plaza Murillo 519.- Teléfono 25026.- Vende casa independiente Sopocachi por 25.000 dólares (9-10/22900)

COMERCIAL LOAYZA

Plaza Murillo 519.- Teléfono 25026.- Anticrético necesito, casas, departamentos, habitaciones, tiendas, cualquier zona, doy la cantidad que precise el propietario. (9-10/22900)

Préstamos-Dinero

COMERCIAL LOAYZA

Plaza Murillo 519.- Teléfono 25026.- Dólares necesito primera hipoteca. (9-10/22900)

SOCIO

Necesito firma importadora bastante acreditada, con un capital de $b. 50 a 100 mil. Dirigirse a casilla de correo No. 3659 Sra. Carmen de Pérez. (10-12/22916.-)

COMERCIAL LOAYZA

Plaza Murillo 519.- Teléfono 25026.- Dinero necesito primera hipoteca, trámite al día. (9-10/22900)

Técnicos

ELECTRONIL

Reparaciones de radios, pickups, refrigeradores en domicilio. Teléfono 27149. (10-25/22917.-)

SE LAVAN

Alfombras en el Panóptico Nal. Referencias: Al Sr. Alcalde. (9-12/22890.-)

Varios

ENRIQUE CUSICANQUI RODRIGUEZ

Cancele sus cuentas, documento depósito, cheques girados sin fondos con cuenta cancelada, fin evitar acción policial-judicial. Campero 25, LUIS BARRON V. (9-14/22875.-)

COMPRAMOS ESTAMPILLAS

Bolivianas nuevas y usadas, comunes por 100, también extranjeras. Loayza 149, oficina 7. (10-15/22925.-)

ADOBES

Se vende cualquier cantidad. Final Mendez Arcos No. 39, (4 cuadras de la Plaza España. Teléfonos 24528-28759. (9-10/22882.-)

UNDERWOOD

11, 15, 19 pulgadas nuevas "Royal", "Olympia" semiportátiles con tabulador, liquido ocasión. Comercio 994, oficina 6. (9-10/22872.-)

VENDO MAQ[...]
De tejer en per[...]
ciones. COMERC[...]
Plaza Murillo 5[...]
25026.

COMERCIA[...]
Plaza Murillo [...]
25026.- Vendo [...]
cribir predo re[...]
Flamante.

VENDO MA[...]
De coser prec[...]
COMERCIAL [...]
Murillo 519.- [...]

Teléfo[...]

TELEF[...]
Compro pago [...]
bo comisión, [...]
consulte nuest[...]
COMERCIAL [...]
MURILLO 519[...]

TELEFONO[...]
Y particular, [...]
te, vendo CO[...]
ZA, Plaza M[...]
fono 25026.

VENDO [...]
Telefónico pr[...]
COMERCIAL[...]
Murillo 519.[...]

Mue[...]

COMERC[...]
Plaza Muri[...]
25026.- Ofre[...]
precio rega[...]

COMERC[...]
Plaza Mur[...]
25026.- Ven[...]
des y peque[...]
250 y 180.

POR [...]
Vendo mue[...]
doble PAS[...]
do Gutiérr[...]
dón Saaved[...]

MUEBL[...]
Roperos, [...]
rio, living[...]
sueltos, p[...]
bo comi[...]
LOAYZA, [...]
Teléfono 2[...]

Radi[...] Toca[...]

VEND[...]
De alta f[...]
co "Strom[...]
up "Garr[...]
ferencias[...]
quina Illa[...]
23396, Sr.[...]

E[...]
Proyector[...]
marca "[...]
miento. [...]
lonso de [...]
to Brasil[...]

RAD[...]
Pago al [...]
LOAYZA [...]
Teléfono [...]

Prof[...] Acad[...]

PEIN[...]
Ofrece p[...]
15. Coló[...]
do.

Emp[...]

PE[...]
NUEVA [...]
1195, nec[...]
petentes.

Sa[...]

En Sant[...]
cámara [...]
MATIC"[...]
y equipo[...]
Una esc[...]
superpu[...]
Referen[...]
Sr. Peñ[...]

GAN[...]
Vaquillo[...]
se imp[...]
Santa C[...]
mínimo [...]
y depen[...]
Cristo. [...]
PAZ. [...]
"FERN[...]
Santa C[...]

HOY Cines

TESLA Tel. 23803

Matinée, tanda y noche ALVAREZ KELLY.

PRINCESA Tel. 29821

Matinée BLANCA NIEVES Y LOS SIETE ENANITOS Tanda y noche LA VIRGEN COQUETA Precios Matinée $b. 3.50, 3.-, 2.50 y 2.- Tanda y Noche $bs. 4.-, 3.50, 3.-, y 2.50.

MIGNON Tel. 25144

Matinée, tanda y noche VAYA CON DIOS GRINGO y OPERACION SAN GENARO Precios Matinée, tanda y noche $bs. 2.- y 1.50.

1 DE AGOSTO Tel. 23829

Matinée, EL PIRATA DEL REY. Tanda y noche PLAYA ROJA Actualidades francesas Precios matinée 4.10 y 4.60. Tanda y noche 4.60 y 5.30.

IBAROA Tel. 10252

Matinée, tanda y noche MINA ALASKA y LA ULTIMA JUGADA Precios matinée 1.60 y 2.60. Tanda y noche 1.60 y 2.70.

VARIEDADES Tel. 24071

Matinée tanda y noche UN HOMBRE, UN CABALLO, UNA COLT y LA ESPADA EN LA PIEDRA Precios matinée 1.60 y 2.60. Tanda y noche 1.60 y 2.70.

CINE TEATRO 16 DE JULIO Tel. 22191

Matinée, tanda y noche AL PONERSE EL SOL Precios matinée 3.60 y 4.10 tanda y noche 4.30 y 4.80.

SCALA Tel. 23535

Matinée LA MUCHACHADA DE A BORDO Tanda y Noche A QUEMARROPA (sólo mayores de 18 Años) Además el Noticiero Español NO-DO Precios Matinée $b. 3.10 y 3.30. Tanda y Noche $b. 5.30 y 6.30.

LA PAZ Tel. 23842

Matinée, tanda y noche LA MUERTE AL ACECHO Además el Noticioso EL MUNDO AL INSTANTE Precios Matinée $b. 3.10 Tanda y Noche $b. 3.60.

MIRAFLORES

Matinée, tanda y noche GRAN PRIX Precios Matinée $b. 2.60 Tanda y Noche $b. 3.10

ROXY

Matinée (doble hs. 14.30) RIENDO CON MAX LINDER y PUM PUM ESTAS MUERTO Tanda y Noche DEL BRAZO Y POR LA CALLE y PUM PUM ESTAS MUERTO Precios Matinée $b. 2.70 Tanda y Noche $b. 2.80.

MONJE CAMPERO Tel. 23333

Matinée PINOCHO a colores Tanda MAS ALLA DE LAS MONTAÑAS (Prohibida para menores de 18 años.- Noche LOS IRACUNDOS Luneta matinée 3.60. alta 2.60. Tanda y noche 4.30 y 3.30.

MURILLO Tel. 11647

Matinée, LOS PIRATAS DEL MISISIPI y ALTO ESPIONAJE Tanda LOS PIRATAS DEL MISISIPI y Noticiario Aleman Noche LOS PIRATAS DEL MISISIPI y RETO CALLEJERO prohibida para menores de 18 años luneta 2.50 galería 1.50

MUNDIAL

Matinée, tanda y noche EL VIAJE INCREIBLE y MACISTE Y ULISES EN EL INFIERNO.

PEDRO D. MURILLO Tanda HERCULES CONTRA LOS GIGANTES y EL BESO DEL VAMPIRO.

UNIVERSO Tel. 12660

Matinée, tanda y noche EL GRAN GOLPE DE LOS SIETE HOMBRES DE ORO Precios matinée Platea $b. 4.60 Mezzanine $b. 5.10 tanda y noche Platea $b. 5.30, Mezzanine $b. 5.80.

PARIS Tel. 29704

Matinée, tanda y noche EL REGRESO DE LOS SIETE Precios Matinée $b. 3.10 Tanda y Noche $b. 3.20.

LA SALLE Tel. 22628

Matinée SAFARI SANGRIENTO y DIBUJOS ANIMADOS

SAN CALIXTO

Matinée, tanda y noche ROJO SIETE MIL PELIGRO y LOS DOS RIVALES Precios Luneta $b. 2.10 Galería $b. 1.60.

AVENIDA Tel. 25409

Matinée, tanda y noche JAMES TONTO ESPIA ESPION Precios: Matinée 2.60 y 2.10 T. y N. 3.20 y 2.20

BOLIVAR Tel. 25051

Matinée, Tanda y Noche DOCE MUJERES DE ORO Precios Matinée 2.60 y 2.10 T. y N. 3.20 y 2.20.

BUSCH

Matinée y Tanda ESPARTACO Y LOS DIEZ GLADIADORES Noche ESPARTACO Y LOS DIEZ GLADIADORES y EL ANGEL DE PERVERSION Precios Matinée, Tanda y Noche Baja $b. 2.70. Alta $b. 1.70.

IMPERIO Tel. 10451

Matinée, tanda y noche EL HOMBRE DE LA PISTOLA DE ORO y FULANO DE PEKIN Precios $b. 2.- y 1.50.

EBRO

Matinée, tanda y noche LUCHA DE GIGANTES y LA VICTORIA ES DE LOS VALIENTES Precios matinée 2.60 y 1.60 Tanda y noche 3.20 y 1.60

TRIANON Tel. 21320

Desde las 14 WHISKY Y VODKA PILI Y MILI.

ESMERALDA Tel. 25575

Matinée, tanda y noche SIETE HOMBRES DE ORO y LA REBELION DE LOS BARBAROS Precios Matinée $b. 2.20. Tanda y Noche $b. 2.70.

COLON Tel. 23477

Matinée y tanda 7 ESPIAS DE ORO y BILLY THE KID vs. DRACULA Noche solo mayores TUMULTO DE PASIONES y JOVENES Y FUERTES Matinée 2.- y 1.50. T. y N. 2.50 y 1.50.

MEXICO Tel. 28867

Matinée, tanda y noche SANTO EN OPERACION 67 y EL TESORO DE ATAHUALPA Precios M. T. y N. 3.- y 2.-

notas de cine

"LA VIRGEN COQUETA"

Director Mauro Bolognini
Elenco: Catherine Spaak, Robert Hossein, Tomás Millián
Producción Franco-ítalo-española
Calificación Mayores con Reparos

Una jovencita de la nobleza huyendo de los invasores, cambia sus vestimentas por las de varón y se enrola al ejército. Se enamora del capitán, el que no sospecha su identidad, pero a su vez un hombre y una mujer se enamoran de ella. Como en las novelas, el film termina bien, pero después de una serie de malos entendidos.

Bolognini, basándose en la novela "Madamogella de Maupin" de Teófilo Gantier, ha hecho un film lleno de fina comicidad, pero, como la obra, es de muy dudosa moral. La filmación de interiores como exteriores está muy bien lograda, el color juega un rol importante y el ritmo es ágil como corresponde al tema.

Como realización está llena de méritos pero el aspecto moral es el grave escollo de esta película. Las situaciones ambiguas, los continuos equívocos que se plantean el clima francamente inmoral, hacen que este film de capa y espada el que sólo quiere retratar una época, lleve una calificación alta, que de otra manera no la hubiera merecido.

C. O. C.

¿PICAZON DE LA ECZEMA?

No se deje avergonzar por una piel afectada del picor de la Eczema, Barros, Empeines, Manchas Rojas y Escamosas, Espinillas o Psoriasis, y Picazón de los Pies. Pida NIXODERM en su farmacia hoy. NIXODERM trabaja mientras Vd. duerme. NIXODERM detiene la picazón y en poco tiempo su piel se ve sana, limpia, suave y clara. NIXODERM debe darle satisfacción completa. C.S. 16511

VUELVE EL HEROE DE DJANGO

FRANCO NERO

Proximamente

Cine "Monje Campero"

HOY Solamente NOCHE

CINE MURILLO

En doble con: los PIRATAS DEL MISISIPI

¡PASIONES Y REACCIONES DE LA JUVENTUD PRESENTE!

RETO CALLEJERO

¡LOS HIPPIES..!

Prohibida para menores de 21 años

AMERICAN INTERNATIONAL COLOR

Estrellas: Aldo RAY · Mimsy FARMER · Michael EVANS · Laurie MOCK · Tim ROONEY · Dist. CONCIRO

En matinée, doble: LOS PIRATAS DEL MISISIPI y ALTO ESPIONAJE

En tanda: LOS PIRATAS DEL MISISIPI y NOTICIARIO ALEMAN

EDICTO

El Dr. Guillermo Burgoa Oblitas, Juez Instructor de la Provincia Sud Yungas, etc.

Por el presente edicto, cita, llama y emplaza a los herederos de Manuel Larico Choque, para que por sí ó mediante apoderado, asuma defensa dentro del juicio ejecutivo seguido por Susana Alcázar U., contra el nombrado Manuel Larico, sobre cobro de pesos, habiéndose dictado las siguientes providencias: -

MEMORIAL DE FOJAS CUATRO.- Señor Juez Instructor.- Demanda ejecutiva.- Otrosí.- Su conocido.- Alfredo Pabón Guzmán por Susana Alcázar U., ante los respetos de Ud. digo.- En mérito al poder bastante que acompaño, otorgado por la señorita Susana Alcázar U., me apersono ante su digna autoridad y ruego a Ud. tenerme como parte en el presente proceso, debiendo entenderse con mi persona los ulteriores trámites del mismo.- Por el documento que también acompaño debidamente reconocido por autoridad llamada por ley, se evidencia que el quien de Manuel Larico Choque me adeuda la suma de SIETE MIL PESOS BOLIVIANOS ($b. 7.000.-) más intereses legales, por lo que haciendo protesta de abonar justos y legítimos pagos y de conformidad a los Arts. 437 y 438 del Procedimiento Civil, interpongo demanda ejecutiva contra el quien de Manuel Larico Choque o sus herederos forzosos o contra los que se sientan con mayor derecho sobre los bienes dejados por el finado ya mencionado, ruego a Ud. dictar el correspondiente auto de solvendo ordenando que los herederos o los que se sientan con derecho paguen al tercero día de su legal notificación la suma de $b. 7.000.--, más intereses legales, gastos y costas del juicio, sin perjuicio de ordenarse el embargo de los bienes propios dejados por el finado Larico consistentes en una casa en la población de Ocobaya é implantaciones varias en la ex - Hacienda El Choro de la misma jurisdicción.- Otrosí.- Se acompaña el certificado de defunción de Manuel Larico Choque para fines consiguientes.- Otrosí.- 2o.- Para las diligencias del caso, pido a su ilustrada autoridad ordenar al señor Actuario se constituya al terreno de los bienes del deudor con todos los resguardos de rigor, habilitándose domingos y feriados.- Otrosí.- 3o.- Domicilios la casa No 28 de la calle Sucre.- Fdo.- Alfredo Pabón Guzmán.-

AUTO DE SOLVENDO QUE LE CORRESPONDE.- Un sello del juzgado.- á lo. de Junio de 1968.- Téngase por apersonado al presentante.-

Vistos: El documento acompañado, la liquidéz y exigibilidad del mismo, la personería de las partes y la protesta que se hace de abonar justos y legítimos pagos, notifíquese a los herederos de Manuel Larico Choque para que en el término del tercero día de su citación legal, dé y pague a la ejecutante, la suma de SIETE MIL PESOS BOLIVIANOS.- ($b. 7.000) más intereses legales y bajo apercibimiento de costas.- Sin perjuicio, librése mendamiento de embargo contra los bienes del deudor, hasta el monto de lo adeudado, de conformidad a lo dispuesto por los arts. 437 y 438 del Procedimiento Civil.- Al otrosí 1o.- Téngase presente.- al Otrosí 2o.- Para la notificación y embargo correspondiente, se comisione al señor Actuario del Juzgado, habilitándose para el efecto los días feriados y domingos.- Al más Otrosí.- Por señalado.- Fdo. Dr. Guillermo Burgoa. Oblitas.- Juez Instructor.- Ante mí.- Fdo.- Justo Hernani Salas.- Actuario.-

MEMORIAL DE FOJAS SIETE.-
Señor Juez Instructor.
Citación de remate.-
Otrosí 1o y 2o.

Alfredo Pabón Guzmán por Susana Alcázar U., en el ejecutivo seguido contra Manuel Larico Choque, ante Ud, con el mayor respeto digo: Han pasado más de cincuenta días de haber vencido el término del solvendo, corresponde citarlo de remate al encausado, con los diez días del encargado, al tenor de los arts. 445 y 446 del Procedimiento Civil.- Otrosí.- Como al presente no se han presentado sucesores a los bienes del fallecido deudor Larico y a fin de cumplir con la ley, he de pedir a Ud. respetuosamente se sirva disponer que tanto la demanda principal como el presente memorial, la notificación mediante edictos, por los diarios de la ciudad de La Paz.-

Justicia etc.-
Chulumani, Julio 22 de 1968
Fdo.- Alfredo Pabón Guzmán.

DECRETO QUE LE CORRESPONDE.- Un sello del Juzgado.- á 23 de julio de 1968. Cítese de remate a los herederos del ejecutado, con los diez días del encargado.

Al otrosí.- Por deferido.- Fdo.- Dr. Guillermo Burgoa Oblitas. Juez Instructor de la Provincia Sud Yungas.

Ante mí. Fdo.- Justo Hernani Salas. Actuario.-

Es librado en la ciudad de Chulumani, a los ventiséis dias del mes de Julio de mil novecientos sesentiocho años.

P.O. del Sr. J.I. de la Prov. S.Y.

Justo Hernani Salas,
Actuario del Juzgado de Instrucción de Chulumani Prov. Sud Yungas.

PRIMER ENCUENTRO NACIONAL DE JUVENTUDES UNIVERSITARIAS

COMUNICADO

El Comité Ejecutivo de la CONFEDERACION UNIVERSITARIA BOLIVIANA, CUB, y la FEDERACION UNIVERSITARIA LOCAL, FUL, de la Universidad Mayor, Real y Pontificia de San Francisco Xavier de Chuquisaca, con objeto de analizar los alcances del próximo III Congreso Nacional de Universidades y cumpliendo las disposiciones del VII Consejo Nacional de Dirigentes Universitarios C O N V O C A al PRIMER ENCUENTRO NACIONAL DE JUVENTUDES UNIVERSITARIAS, bajo las siguientes bases:

1.- EL PRIMER ENCUENTRO NACIONAL DE JUVENTUDES UNIVERSITARIAS se realizará en la ciudad de Sucre los días comprendidos entre el 20 y el 24 del mes de agosto del presente año.

2.- Asistirán con carácter de Delegados Titulares los Ejecutivos de la Confederación Universitaria Boliviana los Secretarios Generales de las Federaciones Universitarias Locales y los Secretarios de Gobierno de los Centros de Estudiantes de todas las Facultades, Escuelas o Institutos de las Universidades del país. En caso de manifiesta imposibilidad de los Secretarios Generales o de Gobierno, el organismo respectivo acreditará un Delegado ante el Encuentro Nacional.

Serán invitados en forma especial los Secretarios de Gobierno de las Federaciones de Estudiantes de Secundaria de Beni y Pando.

3.- El Temario del Primer Encuentro Nacional de Juventudes Universitarias, es el siguiente:

a) El Rol de la Juventud y la Universidad en el proceso de Liberación;
b) El III Congreso Nacional de Universidades Bolivianas;
1) Análisis cualitativo y cuantitativo de la Educación Superior.
2) Universidad Boliviana.- Su integración.- Concepto.
3) Integración de la Educación Superior:
a) En el campo de las actividades académico - docentes,
b).- En la investigación científica;
c).- En la extensión y el intercambio universitario
4).- La Integración Universitaria: mecanismos
5) El III Congreso Universitario: su realización.
c) La Coordinación entre las distintas ramas afines de estudio universitario.

4).- El Temario será desarrollado en todos sus alcances por la CUB, la cual distribuirá los diferentes puntos entre las organizaciones participantes o invitados especiales para que elaboren ponencias que favorezcan el desarrollo de las deliberaciones.

5).- La agenda de trabajo del Encuentro Nacional de Juventudes Universitarias comprenderá conferencias, mesas redondas, reuniones de comisiones y sesiones plenarias con objeto de lograr definiciones concretas frente a los diversos problemas a considerarse.

6).- Cada una de las organizaciones representadas deberá costear los gastos de viaje de su Delegado, así como sus gastos de representación debiendo el Comité Organizador correr con los gastos de estadía y alimentación de todas las delegaciones.

7.- El Comité Organizador estará conformado por el Comité Ejecutivo de la CUB y el Directorio de la Federación Universitaria de Sucre, constituyéndose en la máxima autoridad técnico-administrativa del evento.

La Paz, 27 de marzo de 1968

C O M I T E E J E C U T I V O C U B

Jorge Rios Dalenz,
PRESIDENTE CUB

Ramiro Barrenechea Zambrana, VICEPRESIDENTE
Percy Miranda Flores SECRETARIO DE CULTURA
Daniel Campos Enríquez SECRETARIO DE ORGANIZACION
G[illegible] Solis Pereira S[illegible] DE HACIENDA
Carlos Montaño Ostria SECRETARIO DE VINCULACION
Alberto Alvarez Ribera SECRETARIO DE DEPORTES

CONSEJO NACIONAL DE VIVIENDA

INVITACION AL MAGISTERIO URBANO DE LA PAZ

Se invita a los señores profesores del Magisterio Urbano de La Paz, inscritos en el plan de Autoconstrucción 240 de Achachicala, se sirvan apersonarse a las oficinas del Departamento de Servicio Social de Conavi, (calle F. Guachalla Nº 411), para recibir información sobre requisitos y condiciones destinada a participar en el mencionado programa.

Las informaciones se proporcionarán a partir del día lunes 12 hasta el día jueves 15 de los corrientes, de horas 14 a 18. Las personas que no se presenten serán eliminadas de las respectivas listas.

La Paz, 9 de agosto de 1968

DEPARTAMENTO DE RELACIONES PUBLICAS

COMUNICADO DE Y.P.F.B.

Habiendo concluido los trabajos de reparación de la cañería del poliducto Cochabamba-Oruro-La Paz, Yacimientos Petrolíferos Fiscales Bolivianos informa que el abastecimiento de este combustible es normal en nuestra ciudad.

A las 7.15 de la mañana del pasado miércoles 7 se había producido una defección de la cañería del poliducto en las proximidades de Oruro-milla 103. Hasta que concluya la operación de bombeo desde Cochabamba hasta El Alto de La Paz, no se podrá precisar el monto total de las pérdidas.

Sin embargo puede estimarse que las mismas alcanzaron al equivalente del consumo de dos días de kerosene en La Paz. Para cualquier emergencia YPFB cuenta en sus depósitos de esta ciudad con cierta cantidad de kerosene que permitiría el abastecimiento normal hasta de un mes.

Este percance técnico se sucede con frecuencia en todo poliducto. En el presente caso registrado en la milla 103 entre Oruro y La Paz, expertos de YPFB repararon la defección en menos de 20 horas después de haberse producido.

Para todas estas contingencias YPFB -como cualquier otra compañía petrolera- cuenta con las respectivas pólizas de seguro que cubren los daños registrados.

Finalmente YPFB reitera que el abastecimiento de kerosene tanto en La Paz como en las ciudades del interior se mantiene a su ritmo normal.

DEPARTAMENTO DE PRENSA
Y. P. F. B.

La Paz, 9 de agosto de 1968

Avisos Notables

Se lavan
Alfombras en el Panóptico Nal. Referencias: Sr. Alcaide.
(9-10/20100.-)

Casa de familia
Ofrece pieza amplia con o sin muebles, pensión completa, baño, comedor privado, 2 personas c/u $b. 500. Teléfono 26926.(9-12/22889-)

Compro
Reloj antiguo de hombre, estampillas, colección, tarjetas, sobres, antiguos. Indaburo 1037, 12-16. (9-12/22883.-)

De ocasión
Vendo aspiradora sin uso. Av. Busch 705.
(9-10/20100.-)

Se necesita
Una niñera, cama adentro. Referencias: La Bandera 1441.
(9-10/20100.-)

Peinados Patricia
Ofrece permanentes a ondas $b. 15. Colón 330 esquina Mercado.
(9-10/20100.-)

Alquiler o anticrético
Departamento pequeño semiamoblado en Miraflores. Referencias:Guatemala 1199, teléfono - 24196.
(10-12/22902.-)

Underwood
11. 15, 19 pulgadas nuevas, "Royal", "Olympia" semiportátiles con tabulador. liquido ocasión, Comercio 994, oficina 6. (9-10/20100.-)

Grandes créditos
Livings, comedores , - dormitorios, conozca - nuestro plan de créditos encarecemos visitarnos calle Libertad Plaza Villarroel, créditos. Mueblería SANTA FE. Teléfono 11385.
(10-15/22922.-)

Anticrético
20.000 doy 3 piezas calle Sucre esquina Pichincha No. 815.
(9-10/20100.-)

Se alquilan
Habitaciones Av. Illimani 1914. (9-10/20100.-)

Alquilo tienda
Pequeña calle Chaco y Luis Crespo 70.
(9-10/20100.-)

En venta
Proyector de cine 35 - m.m. marca "Phillips" en funcionamiento. Referencias: Plaza Alonso de Mendoza No. 251, "Foto Brasilia".
(9-10/20100.-)

Adobes
Se vende cualquier cantidad. Final Méndez Arcos No. 39, 4 cuadras de la Plaza España. Teléfono 24528-28759.
(9-10/20100.-)

Departamento
Anticrético, General - Gonzales 1239.
9-10/20100.-)

Maestranza Santa Fe
Al servicio de los señores constructores, trabajos, puertas, ventanas, gradas, todo trabajo en madera, puntualidad con precios que no admiten competencia, - contamos con modernas instalaciones. Calle Libertad, Plaza Villarroel, teléfono 11385.
(10-15/22922.-)

En alquiler
Tienda pequeña y pieza contigua grande en Sopocachi, calle Andrés Muñoz No. 2438.
(9-10/20100.-)

En venta
Casa en 600 m2 primera cuadra Av. 6 de Agosto, referencias: Teléfono - 23326, horas 10 a 12 (mañanas)
(10-12/ 22910.-)

Ventiladores
Con motor eléctrico, para diversos usos industriales, vendo. Referencias: Otero de la Vega No. 266.
(10-13/22912.-)

Aviso de Remate

.El Dr. CESAR ENRIQUE DIAZ ROMERO, Juez Séptimo de Partido en lo Civil de la Capital etc.

HACE SABER: Que por auto de fojas 130, se ha señalado el día 31 del mes en curso, a horas 9 y 30 para el verificativo del remate del 50% de las acciones del inmueble situado en la esquina de las calles Murguía y Sorata No. 30 de la zona de Villa Victoria de esta ciudad, con más sus construcciones de medias aguas, sobre la base de la mitad del valor catastral de 155. $b. señalado en el certificado de fs. 92, y por tenerse así ordenado dentro del juicio ejecutivo seguido por Adalid Hurtado contra Manuel Ochoa y Anna de Ochoa, sobre cobro de pesos bolivianos.

Los interesados en dicho remate, podrán ocurrir el día y hora señalados a la Tribuna de Remates del Palacio de Justicia, previo empoce de Ley.

Es librado en la ciudad de La Paz, a los nueve días del mes de agosto de mil novecientos sesenta y ocho años.

P.O. del Sr. J. 7o. de P. en lo C. Fdo. José Rafil Mansilla. Secretario del Juzgado 7o. de Partido en lo Civil.

CASI AL FILO DEL QUINTO ANIVERSARIO!!!!!!!!
LOS GENIOS
ALI Y BABA
LOS ANDINOS
TRIO UNIVERSO
LOS BEMOLES
LOS FABULOSOS ECOS!!!
JOHNNY GONZALES Y SU NUEVO LONG PLAY DE JAZZ
LOS KORY HUAYRAS!!!!
EL PERSONAJE DE LA SEMANA DE RAUL BARRAGAN
ALBERTO DANIEL (Argentino)
HUMBERTO TAPIA
Y UN CONJUNTO DE PTO. ACOSTA.
Junto a destacadas sorpresas y concursos de ingenio y habilidad. 19.30 a 24 por MENDEZ (La Paz) CULTURA (Cochabamba) INDO-AMERICA (Potosí). LOYOLA (Sucre) EL CONDOR (Oruro) LUIS DE FUENTES (Tarija) SANTA - CRUZ (Santa Cruz) LIBA RE (Beni) PUNO (Puno-Perú) y otros contactos internacionales.

CHALET EN SOPOCACHI

Se alquila en Sopocachi chalet con 3 dormitorios, garage, jardín, calefacción y teléfono. Independiente. Ref.: telf. 10957 27645.

MARIA DE ORO

APARTAMENTO "G"

JEFF COBB

MARK TRAIL

EGOISTO

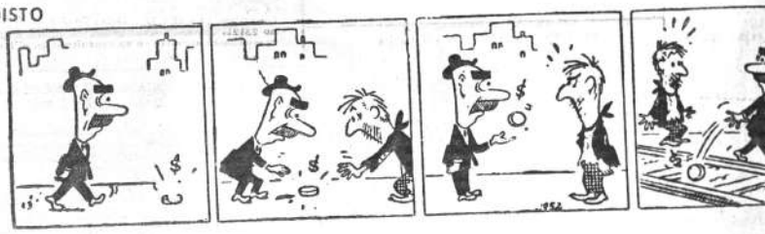

ALFREDO

GUMERSINDO

PICAPIEDRA

SPORTITO

SOLUCION A LA BIBLIOMANIA Nº. 160

BIBLIOMANIA Nº 160

AUSPICIA PRESENCIA

Premios en efectivo

1º Premio $b. 500.00
2º Premio $b. 200.00
3º Premio $b. 150.00
4º Premio $b. 100.00
5º Premio $b. 50.00

Ayer a partir de las 18 y 15, con asistencia del Notario de Fe Pública se realizó el sorteo correspondiente a Bibliomanía No. 160, auspiciado por Presencia. La nómina de los favorecidos es la siguiente:

Primer Premio con $b. 500 al señor Mario Humérez, domiciliado en Villa Dolores La Paz. Segundo Premio de $b. 200 al Sr. Julio Ch. Gutiérrez, domiciliado en Juan Granier 1029, La Paz. Tercer Premio de $b. 150 al Sr. Freddy Salazar R., domiciliado en 15 de Abril 528 de la ciudad de Tarija. Cuarto Premio de $b. 100 a la Sra. Teresa C. de Illanes, domiciliada en Nicolás Acosta 579 La Paz. Quinto Premio $b. 50 Miguel Choque K., domiciliado en Ayacucho 316 La Paz.

Los concursantes de La Paz favorecidos con los premios de este sorteo deben presentarse el próximo lunes 12 de los corrientes a horas 18, para retirar sus premios. El concursante de la ciudad de Tarija debe hacerlo en la agencia de "Presencia" de aquella ciudad.

El grabado muestra la solución correcta enviada por el concursante ganador del primer premio de $b. 500.

APROBADO REGLAMENTO PARA LOS CERTAMENES NACIONALES DE TENIS

En la segunda reunión del XXI Congreso Nacional Extraordinario de Tenis realizado en Cochabamba, ... de Agosto fue aprobado el reglamento de los próximos certámenes de acuerdo al siguiente detalle:

ART. 1o.- El Campeonato Nacional Ordinario, se disputará una vez al año, en oportunidad de las Fiestas Patrias (mes de Agosto) exceptuando a las Asociaciones SANTA CRUZ Y TRINIDAD que lo realizarán en los feriados de Semana Santa, salvándose adecuado cambio de fechas a solicitud y autorización expresa.

ART. 2o.- La organización estará a cargo de las Asociaciones de acuerdo al Rol de Sedes establecido en el XXI Congreso Nacional Extraordinario de 1.968, realizado en Cochabamba. Las Asociaciones imposibilitadas de efectuar los Torneos Nacionales, darán aviso con la anticipación de un año, al Congreso anterior al que estuviese su respectivo turno.

ART. 3o. Las Asociaciones organizadoras convocarán a este evento, con 90 días de anticipación especificando las siguientes condiciones:

- Categorías en las que se jugará, paralelas a las categorías de Campeonatos Sida, ero... de Tennis, pudiendo las Asociaciones organizadoras solicitar ...ación de categorías hasta el ...máximo de once.
- Hacer conocer en forma terminante las fechas de iniciación y clausura del certamen.
- Marca de pelotas que se utilizará en la competencia.
- A que número de jugadores la Asociación reconocerá pago de gastos de alojamiento y alimentación.
- En que clase de canchas, se jugarán los partidos (ladrillo, cemento).

ART. 4o.- Estos torneos estarán sujetos a los Estatutos y Reglamentos de la Federación Boliviana de Law Tennis y las leyes de juego mencionadas por la Federación Internacional de Law Tennis.

ART. 5o.- La Asociación organizadora cobrará la suma de $b. 20.- por concepto de inscripción de cada jugador participante en la competencia, debiendo efectuar estos pagos las Asociaciones en el momento del registro, de acuerdo al número de inscritos, con destino a la Federación Boliviana de Law Tennis.

ART. 6o.- Con 60 días de anticipación la Asociación organizadora nombrará una comisión de cinco miembros, cuyo Presidente será el Arbitro General de la competencia. Esta Comisión estará encargada de organizar y realizar la competencia, hallándose también asesorada por un personero de la Federación durante el desarrollo del torneo, debiendo los organizadores correr con los gastos de su estadía y pasajes.

ART. 7o.- Ninguna Asociación podrá organizar otras competencias en las fechas, en que se efectúe alguno de los torneos nacionales.

CONGRESO DE TENIS.- Vista parcial de las reuniones que celebró en Cochabamba el Congreso Nacional de Tenis, que se realizó simultáneamente con la competencia que finalizó el día 7. Se trabajó bien y se aprobaron numerosos votos y determinaciones que seguramente redundarán en beneficio de la actividad del deporte blanco en nuestro país. Nos complacemos en destacar el trabajo de los directivos de todo el país en procura de una mejor y mayor difusión del tenis. El congreso estuvo presidido por el Dr. Alfredo Mendizábal.

APROBARON SEDES PARA PROXIMOS CERTAMENES NACIONALES DE TENIS

En el último Congreso Extraordinario de Tennis efectuado en la ciudad de Cochabamba se aprobaron las sedes de los torneos nacionales que deberán disputarse desde 1969 a 1980. El rol es el siguiente:

Año 1969, Asociación de CATAVI; Año 1970, Asociación de SANTA CRUZ; Año 1971, Asociación de ORURO; Año 1972, Asociación de LA PAZ; Año 1973, Asociación de TARIJA; Año 1.974 Asociación de UYUNI, Año 1975 Asociación de TUPIZA; Año 1976, Asociación de POTOSI; Año 1977, Asociación de TRINIDAD; Año 1978 Asociación de SUCRE; Año 1979, Asociación de QUECHISLA; Año 1980, Asociación de COCHABAMBA.

NOTA.- A solicitud aceptada y autorizada, la Asociación de SANTA CRUZ, llevará a realización un Campeonato Nacional Extraordinario en los feriados de Semana Santa, gestión de 1.969.

Cochabamba, Agosto, 5 de 1.968

Aprobado en segunda reunión del Congreso, de fecha 4 de agosto de 1.968.

Dr. Alfredo Mendizabal PRESIDENTE; Dr. Silvio R. Gabioncello L., SECRETARIO GENERAL.

¡IMPACTO! DE INTERMACO

Entrega inmediata

Fierro redondo de construccion, CORRUGADO 3/8" - 1 3/8"

$b 110.- qq

Al contado POR MAYOR (MINIMO 30 TONELADAS) puesto Fábrica IBHASA "El Alto La Paz"

VENTAS:

Al por mayor: La Paz, INTERMACO. Edif. Bank of America 4º Piso. Tel. 23105, Int. 10

Al por menor: La Paz, Av. Uruguay 479, Tel. 29224.

Oruro, INTERMACO, Pagador 1680 Telf. 50325.

Interior, GRACE, Cochabamba, Santa Cruz, Sucre, Potosí.

Expedición "DYM" en tiempo record escaló Illimani

...las 11.40 del lunes 5 de Agosto, ...ron a la cumbre cinco integrantes del Club Dios y Montaña. ...eran el Profesor Rodolfo ...rrez y Federico Aliaga, ambos del Colegio San Calixto. Adolfo ...ra, del Colegio Díaz Villamil, ...n Molina y el Dr. Félix Bruner de nacionalidad suiza. Su ascensión al Illimani fue en tiempo record, ya que sólo emplearon 3 días. El Sábado 3 partieron hacia el Nido de Cóndores" donde plantaron su primer campamento. Al día siguiente, llegaron a las 14.30 al final de la helada cresta llamada "escalera al cielo" donde ...n divisados mediante el telescopio del Observatorio San Calixto. Esa misma tarde hicieron su segundo campamento a los 6.000 metros y al día siguiente, después de una noche muy ventosa lograron la cumbre Sur.

Más Por Su Dinero

Cuando Ud. compra GATES

las afamadas llantas americanas de calidad.

Distribuidores Exclusivos:

ALIANZA LTDA.

Calle Alto de la Alianza 110

Telef. 11206 - Casilla 1051 - La Paz

CREDITOS

Guía Profesional

Médicos

Dr. EMILIO SALGUEIRO CELIS
CIRUJANO ESPECIALIZADO EN LOS U. S. A.

Enfermedades del tórax (corazón, pulmones, esófago). Enfermedades vasculares (insuficiencias arteriales, várices). Endoscopias - Aerolizaciones - Electrocardiogramas.
Consultorio: Rosendo Gutiérrez 374 (a la vuelta del cine 6 de Agosto) de Hrs. 15 a 19. Telf. 22294 - 27502. Casilla 2475. Man Spricht Deutsch. English Spoken.

Dr. ERNESTO TORRES R.
MEDICO CIRUJANO

Universidad de Méjico.
Cirugía Estética, manchas de cara, quemaduras, verrugas, lunares.
Electro Termoterapia para obesidad.
Enfermedades de vesícula, apéndice, hígado, niños y medicina escolar.
Consultorio: Batallón Sucre 434, San Pedro. Hrs. 16 a 19, teléfono 11148.

Dr. LEON ROJAS ANTEZANA
MEDICO CIRUJANO

ESPECIALISTA EN CIRUGIA CARDIOVASCULAR Y TORAXICA, DIPLOMADO EN EUROPA
Enfermedades del corazón y de los vasos (Defectos valvulares, defectos congénitos, trombosis, insuficias, injertos arteriales)) Afecciones del tórax, pulmones, esófago, tráquea, mediastino, diafragma.
Consultorio: Avenida Arce 2316, 2º Piso - Horas de atención 14 a 17.
GOVORI SE SRPSKO-HRVATSKI JESIK

Dr. CARLOS DORIA MEDINA
CIRUJANO OTORRINOLARINGOLOGO

Estudios de especialización en Italia, Francia y España. Atiende en su consultorio de la calle Comercio No. 979. Hrs.: 12 a 18 y 14 a 17. Telef. 11160.

Dr. HUMBERTO BELLIDO FLORES
CIRUJANO-OTORRINOLARINGOLOGO

Especialista en NARIZ, OIDOS Y GARGANTA, Cirugía microscópica. VERTIGOS Y MAREOS: MEDIDA- DE LA SORDERA, PROTESIS.
Consultorio: Bolívar 697, of. Nº 6, de 14 a 18, teléfono domicilio 21589.

Dr. CARLOS MUÑOZ A.

ORTOPEDISTA TRAUMATOLOGO ESPECIALIZADO
Fracturas, Luxaciones. Rayos X, corrección de deformidades de nacimiento y adquiridas, atención especializada de heridas de la mano, cicatrices. Secuelas de quemaduras. Consultas Plaza Pérez Velasco 775 primer piso. Of. No. 7 Hrs. 2 de la tarde a 7 p.m. Consultorio 26830 domicilio 20461.

Dr. JAIME CARRASCO FLORES
MEDICO DE NIÑOS

Especializado en el exterior.
Consultorio: Yanacocha 332. Atiende de 14 a 17 p.m. (2 a 5). Teléfono: 21585. Domicilio: Busch 612.

Dr. JORGE ARRATIA LOZA

Ex-Director del Hospital de Catavi.
Especialista diplomado de la Universidad de Bologna (Italia). Prácticas: Instituto Rizzoli de Bologna: Hospital Unfallkrakenhaus de Viena. Atiende: Fracturas, luxaciones, esguinces, deformidades congénitas y adquiridas, cicatrices retráctiles y queloides. Servicio de Rayos X. Consultas de 16 a 19.30 hrs.
Altos Cine París Of. 7. Telf. 23121 - 11300. Casilla # 3178.
Atiende llamados de urgencia. Domicilio Corrales 1011 4º Piso.

Dr. ECBERTO ANDRADE MALDONADO
CIRUGIA DE NIÑOS

Estudios en México. Hospital de Pediatría del Centro Médico Nacional
Cirugía del recién nacido, preescolares, escolares, malformaciones congénitas y adquiridas.
Consultorio: Plaza Murillo Cine París 2º piso, Hs. 14 a 17.
Domicilio: Cuba 10. Telf. 10419. Atiende llamados nocturnos.

Dr. LUIS R. FERNANDEZ U.
MEDICO CIRUJANO

ESTUDIOS DE ESPECIALIDAD EN EL EXTERIOR
Cirugía de tórax, pulmones, corazón, esófago, grandes vasos, diafragma, etc. Enfermedades broncopulmonares, endoscopía, broncoscopía, esofagoscopía, cuerpos extraños en vías aeroesofágicas, biopsias, broncografías.
Domicilio: Primer Costa Rica 310 - Telf. 12722. Consultorio: Comercio 863 altos - Telf. 12631.

Dr. RICARDO CORDOBA CORE GUTIERREZ
MEDICO NEURO-PSIQUIATRA

Cursos de especialización en Alemania. Atiende enfermedades mentales y del sistema nervioso. Alcoholismo, problemas de la niñez y adolescencia. Consejo Psicopedagógico.
Consultorio: Plaza del Estudiante No. 1931.- Teléfono, 22073. Telf. Domicilio: 27780. Casilla 1228. Consultas, lunes a viernes de 14 a 18 y 30.
MAN SPRICHT DEUTSCH

Dr. CESAR MORENO ACHAVAL
MEDICINA INTERNA

De la Universidad de Madrid especializado en Alemania Man Spricht Deutsch. Consultorio: Edificio Kraul, Av. Camacho. Hrs. 16.30 - 18.30. Teléfono 28805. Domicilio 22028.

Dr. RENE PORCEL GALLO
OIDOS, NARIZ, GARGANTA

Sub Director del Núcleo Latinoamericano para el Estudio de la Audición y el Equilibrio.
Consultorio: Plaza Murillo, Edif. Cine París, 1er. piso, Of. 4.
Consultas: 14 a 17 y 20 a 21.30. Casilla 4305. Teléfono 23121.
Nuevamente atenderá en su consultorio en el horario de costumbre.

Dr. ENRIQUE CORTES MEDINACELLI
CIRUJANO - PROCTOLOGO

Especializado en México. Atiende enfermedades del Colón-Recto-Ano. Hemorroides-Fístulas-Tumores. Consultorio Av. Arce 2316, 2º piso, of. 5. Hs. 14.30 a 17. Telf. 20837. Domicilio 28240. Casilla 2109.

Dr. ALFREDO RAMIREZ T.
MEDICO UROLOGO

Estudios Universidad de Chile. Especialista en Cirugía y enfermedades de los riñones, vejiga, próstata, genitales, esterilidad masculina, etc.
Consultorio: Av. Camacho 1377, 2º Piso, Of. 3. Teléfono 25548. Consultas de 11 a 12 y de 17 a 19. Atiende llamados del interior del país.

Dr. ALBERTO MARIACA VALDEZ
MEDICO-CIRUJANO

Atiende: Enfermedades del aparato digestivo (estómago, intestinos, apéndice, hígado, vesícula biliar, páncreas, etc.), trastornos de la nutrición; várices y sus complicaciones; ginecología.
Consultas de Hs. 10 y 30 a 12 y 30, y de 14 a 16.
Plaza del Estudiante Nº 1931 Telf. 22073. Telf. domicilio 11366.

Dr. GREGORIO DUCHEN GARCIA
CIRUJANO PROCTOLOGO

Especialista-Enfermedades del intestino y Ano-Rectales HEMORROIDES, Fístulas, tumores, etc.
Atiende en su nuevo consultorio Ayacucho 208 1er. piso. Telf. 25459 y 27435. Casilla 2846 (Consultas de horas 15 a 19).

Dr. LUIS JESUS GARCIA Z.

Especializado en los Hospitales "Saint Pierre" de la Universidad Católica de Lovaina, Bruselas y Universidad de Barcelona.
Miembro de la Sociedad Belga de Cirugía.
Cirugía y enfermedades del aparato digestivo, Cuello, Estómago, Vesícula, Hígado, Páncreas, Intestinos, Apéndice, Hernias, Arterias, Venas, Várices y Ulceras, Varicosas, Cirugía de mama y Ginecología.
Consultas: De lunes a viernes 15 a 19 Hrs. Plaza del Estudiante Nº 1931 Telf. 22073. Dom. Sánchez Lima Nº 2219. Telf. 10143.
(Se ruega reservar hora). ON PARLE FRANCAIS.

Dr. JOSE GUTIERREZ MICHEL
CENTRO MEDICO NACIONAL DE MEXICO

Traumatología-Cirugía Reconstructiva y Plástica, (defectos congénitos y traumáticos de labios, nariz, párpados, pabellón auricular, cicatrices de quemaduras, arrugas, picaduras de viruela, cirugía de la mano, etc.
Consultorio: Comercio 948, hrs. 15 a 17 y 30. Teléfono. Dom. 27890. Casilla Correo 3775.

Dr. FAUSTO SALINAS RUIZ
MEDICO DE NIÑOS

Domicilio y Consultorio: Av. Saavedra No. 1624. Telef. 25493.

Dr. FABIO PRADO BARRIENTOS
ENFERMEDADES DE LA PIEL

De los hospitales "Privado de Piel" y "Rawson" de Buenos Aires. Alergias, problemas de cabello, eczemas, tropicales. Mercado 996. Edificio ALMARAZ 4o. piso; de 4 a 6 p.m. Telf. 24524.

Dr. LUIS SEA

Medicina interna, Broncopulmonares, Tuberculosis. Gastro intestinales, Venéreas. Consultas: 14 a 18. Evaristo Valle 157. teléfono 12465.

Dra. URSULA BECK

Médico especialista en Cirugía, Ginecología y Obstetricia. Estudios y especialización en Alemania.
Consultas: Lunes a Viernes de 9 y 30 a 12. Consultorio: Plaza Franz Tamayo 1931.
Teléfonos 22073 - 23932.

Dr. CLIVE HERRERA R.

Especializado en Inglaterra, Escocia y el País de Gales. CIRUGIA ORTOPEDICA, TRAUMATOLOGIA, REHABILITACION. Atiende deformidades congénitas y adquiridas, fracturas, luxaciones, esguinces. Brazos y piernas artificiales. Rehabilitación de paralíticos en su Consultorio de Clínica "Sucre" de 15 a 17 hrs. Teléfono 1535.
English Spoken

Dr. RODOLFO NORIEGA UREÑA
CIRUJANO-GASTROENTEROLOGO

UMSA - ESPAÑA - ITALIA
Esófago-estómago-páncreas-hígado-vías biliares-intestinos-parasitosis-nutrición.
Consultas 3 a 5:30 Av. Arce 2122 (frente a IBEAS) Tel. 25960-23282, casilla 4394. Reservar hora.

Dr. MATEO NAVARRO QUIROGA
MEDICO UROLOGO

Riñones, vejiga, próstata y genitales. Especializado en Europa Ex-jefe Clínico y Ayudante de trabajos prácticos del Servicio de Urología "Profes. Alfonso de la Peña" de la Facultad de Medicina de Madrid. Consultorio: Av. Arce 2316 Instituto de Diagnóstico Médico. Teléfono 12719. Consultas de hrs. 14.30 a 18.00. Telf. domicilio 26396.

Dr. HERNAN CRIALES A.
MEDICO - CARDIOLOGO

Especializado en México-Francia
Enfermedades del Corazón, Electrocardiografía. Hemodinamista del Instituto Nacional del Tórax.
Consultorio-Domicilio: Díaz Romero 1455.
Teléfono 11188. Consultas Hrs. 16 a 19.

Dr. ENRIQUE VERGARA M.
ENFERMEDADES DE LA PIEL

Av. del Ejército 39, esquina Loza (Miraflores). Horario 13.30 a 16.30. Telf. 23129. Casilla de Correo 2223.

Dr. E. ALEXANDROWICZ
ESPECIALISTA EN LA PIEL

Especialidades en piel. VENEREAS, PROBLEMAS SEXUALES. Avenida Argentina No. 1919. Teléfono 24534. Consultas de 14 a 17.

Dr. AURELIO MELEAN LOPEZ
MEDICINA DE AVIACION

Cursos de especialización en México, en la Facultad de Medicina, sección Estudios Superiores. Congreso y Seminario de Medicina de Aviación en Washington, Oklahoma y Pensacola Florida. Cochabamba, Calle Jordán No. 2982. Telf. 3755.

Abogados

RENE SAAVEDRA A.
ABOGADO

Civiles, penales, sociales, Mineros, Administrativos, Organización y Constitución de Empresas, Registro de Marcas, Notas y Pliegos de Cargo y Trámites de Títulos en Provisión Nacional.
Bufete: Yanacocha 506, esquina Comercio.
Teléfonos: Oficina 22723 - Dom. 27432.

Dr. EMILIO MEDINA S.
Dr. BENJAMIN MIGUEN H.

Atiende Asesoramiento Jurídico. Organización y Constitución de Sociedades. Asuntos y Trámites Administrativos. Consultorio Jurídico calle Potosí 876. 1er. piso. Oficina 1. Telf. 28475.

Clínicas

CLINICA ARANDA

Director GUILLERMO ARANDA ALVAREZ
Especializado en FRANCIA

Cirugía, medicina, obstetricia, ginecología, especialidades Pediatría, carpas de oxígeno, laboratorio, banco de sangre.
Rayos X. Bisturí Eléctrico, Servicio de Ambulancia.
Plaza Uyuni 1351 (Miraflores). Teléfono 28632, Casilla 3989.

CLINICA DE REPOSO

Atiende internaciones de enfermos mentales y del sistema nervioso, toxicomanía, alcoholismo, etc.
Atendida por médicos psiquiatras especializados en el exterior. Personal especializado.
Atención médica permanente.
Dirección: Guatemala 83 esquina Tejada Sorzano. Teléfono 22853. Casilla 2568.

LABORATORIO CLINICO BACTERIOLOGICO "COPACABANA"

Dra. BEATRIZ MEJIA DE ROJAS
Bioquímica Farmacéutica

ESPECIALISTA DIPLOMADA EN EUROPA
Análisis clínicos en general.- Estudios y análisis de microbiología.- Antibiogramas.- Tests de resistencia bacicular.
Av. Arce 2316.- 2º piso.- Horas de atención 8 a 12.

Notarios

GUALBERTO RODRIGUEZ PRADO
NOTARIO DE FE PUBLICA

Asuntos del Ramo: Escrituras.- Protocolizaciones.- Testamentos.- Protestos.- Poderes.- Legalizaciones.- Apertura de Libros.- etc.
SERIEDAD PUNTUALIDAD EFICIENCIA
Dirección: Mercado Nº 1078 (Frente Casa Grace).
Telef. Of. 22401. Dom. 26072.

Dentistas

Dr. ROLANDO LOZADA LANDIVAR
CIRUJANO DENTISTA

Atiende en su consultorio de la calle Yanacocha 545, 2º Piso. De hrs. 11 a 12 y 30 y de 14 a 19.

Dr. ANGEL BALLIVIAN Y MEDINA
CIRUJANO - DENTISTA

Alta Velocidad.- Rayos X.- Atiende de 9 a 12 y de 14 a 19.- Horas fijas al teléfono 26303 - Avda. Camacho 1377 esquina Loayza.- Edificio Saenz 5º piso. Casilla 1537.

INGENIEROS

CONSTRUCCIONES
REFACCIONES, REMODELACIONES - PROYECTOS DE CONSTRUCCION - DIRECCION DE OBRAS - DISEÑO Y DECORADO DE INTERIORES - PRESUPUESTOS - LEVANTAMIENTOS TOPOGRAFICOS - URBANIZACIONES - LOTEOS.
Carpintería Metálica y de Madera
Indaburo 1089 Teléfono 26652 Casilla 3436

Tels. de Urgencia

PRESENCIA

Av. Mariscal Santa Cruz No. 1295	
Teléfonos	10460
Sección Publicidad	29554
Cajón Postal No. 3276	
ASISTENCIA PUBLICA	22111
HOSPITAL GENERAL	22820
D.I.C.	26124
TRANSITO	26148

Farmacias de Turno

DEL 3 AL 10 DE AGOSTO

FRANCO-BOLIVIANA	Potosí 941	25741
VIDA NUEVA	Av. Iturralde 1377	11425
SANTO DOMINGO	Av. Pando 140	22425
SAN ALFONZO	Gral. Gonzales, frente Cine Colón	----
14 DE SEPTIEMBRE	Plza. 14 de Septiembre 406 zona Buenos Aires	----
SAN JOSE	Av. 20 de Octubre 1919.	----

Manaco
SIMBOLO DE CALIDAD

PRESENCIA Deportes

La Paz, Bolivia, sábado 10 de agosto de 1968.

Manaco
PARA GIMNASIA Y EL DEPORTE

Municipal buscará hoy la punta ante Always

A PRIMERA HORA "31" CONTRA SANTA CRUZ

Las 13a. fecha de la segunda rueda del torneo de Primera "A" contempla dos encuentros de importancia para las ubicaciones de vanguardia en la tabla de valores.

A primera hora se enfrentarán los equipos mariscal Santa Cruz y 31 de Octubre. Los albicelestes están luchando la punta del campeonato, de modo que necesitan puntos urgentemente, - - mientras los albos están en el lote de retaguardia, razón más que suficiente para pensar en que lucharán de principio a fin. Las últimas actuaciones del plantel de Comibol han sido convincentes - pues el equipo ha repuntado notablemente.

En el evento central, el puntero del torneo, Always Ready, tendrá un rival difícil en Municipal, ubicado en el segundo puesto a sólo dos puntos del líder. Puede ser un partido de gran atracción , por las características de los dos planteles. Always está en período de declinación mientras Municipal parece haberse recuperado. Del resultado de este encuentro dependerá mucho la futura ubicación de los líderes del certamen. Ambos equipos finalizan su actuación en la segunda rueda del campeonato.

JUGARAN HOY.- Díaz y Roberto. El primero de Santa Cruz y el segundo de Always Ready, actuarán en la fecha de hoy en Miraflores. Díaz es el goleador del torneo.

Leonello Tamarri ganó la 1ra. etapa de la Vuelta a Yungas

.Leonello Tamarri con un coche Corella se impuso en la primera etapa de la prueba automovilística Vuelta a los Yungas, que se corrió ayer en el tramo La Paz-Irupana, sobre un recorrido de 151 Kms. La victoria de Tamarri se basó en el gran conocimiento de la ruta pues es transportista a los Yungas. Partió en el décimo lugar pero en el camino pasó a varios coches. Uno de los candidatos al triunfo, Willy Bendek con el Skoda fórmula 4, quedó rezagado en el 11o. puesto por numerosas dificultades, pues, primero, a la altura de la Cumbre, se detuvo por dificultades mecánicas. Posteriormente en su intento de recuperar posiciones chocó contra una roca y deterioró el tren delantero.

El primero en arribar a la localidad de Irupana fue el coche No. 2 de Oscar Crespo pero la etapa fue ganada por Tamarri por mejor tiempo. Segundo se ubicó el cruceño Renny Laguna, tercero Jorge Burgoa, que hizo buena carrera, y cuarto Oscar Crespo. El promedio del ganador fue de 58.603 Kms.

He aquí la clasificación general: 1o. Leonello Tamarri con 2 horas 34 minutos 34 segundos y 9 décimas. 2o. Renny Laguna con 2 horas 41 m. 13 s y 8 décimas. 3o. Jorge Burgoa con 2 h 42 m, 4 s y 6 décimas. 4o. Oscar Crespo con 2 h. 43 m. 40 s y 9 décimas 5o. Alfonso Méndez con 2 h 45 m, 15 s 6o. Marcos Sarmiento con 2 h 45m 39 s 1 décima. 7o. Ramiro Revuelta con 2h 52m 38s y 5 décimas. 8o. Juan Luzio con 2 h 55 m 3s y 9 décimas. 9o. René Valdez con 2 h. 56m 18 s. 5 décimas. 10o. M.A. Burgoa con 3h 0m 16 s y 2 décimas. 11o. Willy Bendek con 3h, 2m. 47s y 2 décimas 12o. A. Calvimontes con 3h 11m 17s y 2 décimas 13o. Rodolfo Balboa con 3h, 23 m, 54s, 1 décima. 14. José Figliozzi con 3h 26m 9s Abandonaron Freddy Vargas, José Bilbao La Vieja y Jorge Alanoca. No largaron Zenón Fernández y Luis Barrón.

La segunda etapa se largará hoy a las 8 horas desde Chulumani hacia Coripata, donde habrá neutralización de una hora.

SEGUNDO.- El piloto cruceño Renny Laguna, al mando de un coche Honda, se ubicó segundo en la primera etapa de la Vuelta a los Yungas. Meritoria actuación porque no conocía la ruta.

Brasil a Arge

.RIO DE JANEIR
La selección cario
perró anoche a la
4 a 1. El primer
1 a 0 favorable
En la etapa
los brasileños co
plia superiorid
más, dos de ellos
logrados por Ro
brasileño estuvo
mente por jugador
neiro sin incluir
Pablo y Minas Ge

Fluminense confirmó sus actuaciones en Bolivia

.El plantel masculino del Club Fluminense de Río de Janeiro, Brasil, confirmó para la última semana de este mes, su serie de actuaciones en rectángulos basquetbolísticos de nuestro país.

Así lo ha hecho saber, Rodolfo Michel Huerta, Presidente de la Federación Boliviana de Básquetbol, tras recibir un cable confirmando la serie de presentaciones en canchas bolivianas.

Los brasileños iniciarán sus presentaciones en 26 de este mes, en Santa Cruz. Jugarán después el 29 en Cochabamba, el 30 en Quillacollo , el primero de septiembre en la ciudad de Oruro y del 6 al 9 de ese mismo mes, en el Coliseo Ciudad de La Paz.

La actuación del equipo brasileño en centros mineros está aún sujeta a confirmación, sin embargo de que la Federación aseguró ya la presentación de este buen elenco en la localidad ferroviaria de Uyuni.

PLANTEL FEMENINO

En una movilidad de Flota Urus, hoy a las 8.30 se ausenta a la ciudad de Oruro, el seleccionado femenino de basquetbol, campeón del último cuadrangular nacional. Jugará esta noche y mañana, para retornar pasadas las 15 horas, La delegación está así integrada: presidente, Mario Galindo. director Técnico, Mario Orricio y jugadoras, Yolanda y Bertha Zurita, Elizabeth Vásquez, Blanca Ramírez, Dana Mendoza, Rosario Pérez, Chavela Vargas, Teresa Rodríguez, Verónica Arteaga y Isabel Daroka.

El lunes 12 comienza torneo nacional de fulbito infantil

Entre el sábado 10 y el lunes 12 de agosto próximo, arribarán a nuestra ciudad, las delegaciones de seleccionados infantiles de fulbito de los departamentos del país.

Cochabamba, Oruro, Potosí, Sucre, Tarija, Santa Cruz, Beni, que han preparado desde hace dos meses sus seleccionados, estarán presentes junto a La Paz, en el primer torneo nacional de fulbito infantil, que se inaugurará el 12 de agosto a hs. 20 en el Coliseo Cerrado de la calle México.

Como se anunció, el CIRCULO DE PERIODISTAS DEPORTIVOS DE BOLIVIA, auspicia este torneo organizado íntegramente por el SHOW DE LOS SABADOS.

Los niños participantes serán alojados en el Colegio Militar de Irpavi, gracias a la eficiente cooperación del Gral. Juan José Torres, presidente del Club Mariscal Santa Cruz, y el Cnl. Miranda, Director del establecimiento militar. Allí los niños deportistas del país compartirán con los caballeros cadetes, y podrán utilizar las instalaciones del Col. Militar para entranemiento y distracción.

La firma Coca-Cola , brindará bebida para todos los niños durante sus actuaciones y compromisos, así como en los almuerzos y cenas.

A cada niño se le entregará una bolsa especial con artículos para la higiene personal.

El Prefecto del Departamento ha prometido su cooperación brindando sus buenos oficios para lograr colectivos para las delegaciones a fin de que puedan realizar paseos, y volver a su alojamiento a Irpavi, después de los partidos.

Se siguen recibiendo importantes cooperaciones de autoridades e instituciones para este evento, que en su inauguración sábado 12, contará con la presencia de las principales autoridades militares, civiles y deportivas de nuestro medio.

La primera fecha del torneo contempla estos partidos:

Hs. 20.- Potosí-Oruro; Hs. 21.- Tarija-Beni; Hs. 22.- Sucre-Cochabamba; Hs. 23.- La Paz-Santa Cruz.

Bolivia particip en Copa Hispan de golf en Filip

El torneo nacional "Andino " de golf, fue el penúltimo para seleccionar el equipo nacional que concurrirá al Sudamericano del Perú. Al mismo tiempo constituye una forma de nominar el escalafón de los nueve primeros jugadores nacionales, distinción que no deja de tener un atractivo como premio al mérito y a la constancia. Estos jugadores son 1o. Jorge Corzo, 2o. Hugo Vizcarra, ambos de Los Pinos de La Paz, 3o. Raúl Blanco, de Catavi, 4o. Carlos Ormachea, 5o. Raúl Murillo, 6o. René Urquidi, los tres de Mallasilla de La Paz, 7o. Hugo Gómez, de
y 9o. Ramiro No
de La Paz. Tamb
del grupo Hugo
igualó el puntaje
clasificado éste p
primeros 36 hoy
remplazarías Sin
ausentar del pais
estudio y ya no j
ría.

COPA DE LA H

El torneo por la
juega cada dos a
a Filipinas su o
tenta Bolivia fue
dientes de solicit
dos a los organiz
nuestro país se
a tan importante
fundadores son F
na, Chile, Perú
a afiliar a más
Esta competenc
dad de medal pl
las tres mejores
jugadores. Las fe
15 al 20 de octub

ELIMINACION

Si acaso el re
Filipinas fuera fav
pasajes para el
ción realizarla el
lección la última
la primera de o
convocaría para
3 de noviembre.
acostumbrada, n
hoyos entre los
todos contra to
representarán a
tendrá como a
los primeros día
En damas con
pantes del Andin
que ser forzosa
experiencias y c
para oficiar de
nocedoras de es
tro jugadoras l
ticas desde mañ
todos los sábados
modalidad de la
es decir por p
habrá alternabil
parejas. Estos
llasilla y entre
de cancha en lo
que el entusiasm
gresos se acre
de asistencia al
y ciertas. La Fe
lo posible porq
no se las defra
que luego de m
viaje.

RENE URQUIDI.- Trabajó para la buena presentación de los links de Mallasilla, y además tuvo una buena actuación en el certamen Andino.

Júbilo en Yungas por triunfo de su representante Tamarri

IRUPANA, 9 PRESENCIA.- Por Johnny Zeballos, Enviado Especial.- Plena de éxito fue la primera etapa de la carrera automovilística Vuelta a los Yungas. El vencedor, Leonello Tamarri, un transportista de papaya de esta zona, supo demostrar su gran capacidad conductiva a lo largo de los 151 Kms que separan La Paz de esta población de Irupana, que fue meta de la primera etapa.

De acuerdo a declaraciones del vencedor, no tuvo mayores problemas en su carrera. La mayoría de los coches que venían de trás de Marco Antonio Burgoa tuvieron problemas pues el piloto del coche No 5 cometió el error de no dar paso cuando era alcanzado. Ello impidió también que el "papayero Tamarri" no pudiera lograr una victoria más clara pues se vio frenado a lo largo de casi 40 kilómetros.

El cruceño Renny Laguna fue otro corredor que cumplió magnífica actuación logrando el segundo puesto en la etapa. Laguna declaró a PRESENCIA, que es la primera vez que corre por estos caminos y por lo tanto no conocía la ruta. Estaba puntero en el camino en Chulumani pero al salir de otro pueblo chocó contra una peña cuando faltaban 20 Kms. para la meta. Ese choque determinó el hundimiento del guardafango y rotura de rueda delantera izquierda. Allí perdio 5 minutos, y Oscar Crespo aprovechó para pasarlo y llegar primero a la meta en Irupana.

DIVINO MAESTRO DEL PERU ACTUARA EN NUESTRA CIUDAD A FINES DE MES

Divino Maestro del Perú con su equipo masculino de Volibol se presentará en nuestra ciudad a fines del presente mes. Así anunció ayer un personero de la Asociación de Volibol que recibió la confirmación de la llegada del equipo para el 30 del presente mes.

Las presentaciones de este equipo serán auspiciadas nuevamente por la Dirección Nacional de Educación Física.

JORNADA DE AYER

Anoche se cumplió una nueva fecha del torneo oficial con los siguientes resultados:

Universitario en varones superó a Sportsmen por 2-1 con parciales de 8-15; 15-12 y 16-14. Universitario venció a Lealtad por 2-1, quitándole el título de invicto y de uno de los punteros del evento reservado para la categoría femenina.

Colmil venció a ALAS por 2-1 con parciales de 15-8, 7-15 y 15-7.

Este partido fue malo y no existió deseos de hacer las cosas bien. Técnicamente el partido no gustó a nadie y los parciales de ambos equipos salieron disconformes con la producción de sus equipos.

ALIANZA LIMA GANO AL PORTUGUESA 3-2

Lima, 9 (AP).- La prensa deportiva elogia la reacción final de Alianza Lima que anoche venció por 3-2 al Portuguesa de Deportes, clasificado tercero en el campeonato de fútbol de Sao Paulo, Brasil.

"La Prensa" califica de reacción sensacional, la de Alianza que volcó un partido que tenía perdido.

Federación de Tenis deplora falta de ayuda del Gobierno al deporte

.El último Congreso Nacional Extraordinario de Tennis que se realizó en la ciudad de Cochabamba durante las fiestas patrias aprobó el siguiente voto resolutivo:

EL CONGRESO NACIONAL EXTRAORDINARIO DE TENNIS.

RESUELVE:

PRIMERO. Deplorar que el Gobierno de la Nación, haya descuidado totalmente su obligación de atender el deporte nacional, sin proveer de los recursos económicos indispensables para su fomento, esperando un cambio de tal política en defensa de las reservas físicas, morales y espirituales de la Nación Boliviana.

SEGUNDO. Se encomienda a la FEDERACION BOLIVIANA DE TENNIS, efectuar las gestiones necesarias para el logro de tal objetivo.

Cochabamba, Agosto 6, 1968.

Fdo. Dr. Alfredo Mendizábal, Presidente del Congreso y Delegado por Cochabamba; Dr. Silvio R. Sabioncello L, Secretario General del Congreso y delegado por Oruro; Urbano Enríquez, Delegado por la Asociación de La Paz.; Edmundo Rodríguez, Delegado por la Asociación de Santa Cruz; Julio Nadeau, Delegado por la Asociación de Potosí; Mario Martínez, Delegado por la Asociación de Tupiza; Lucio Camacho, Delegado por la Asociación de Catavi; Raúl Jaime Leaño, Delegado por la Asociación de Quechisla.; Julián Alvarado B., Pdte. de la Federación Boliviana de Tennis.

Torneo de pelota en "Mejillones"

Por el torneo interno de pelota de mano, denominado "Mario Rosel" mañana se jugarán los siguientes encuentros en los frontones de Soligno:

SERIE "A". Cancha No. 1.- Delegado Sr. FERMIN QUINTANA. Horas 8 y 30.- Fermín Quintana, Alfredo Blanco y Walter Moya Vs. Marcelo Herbas, Cabino Crespo y Daniel Quiroga. Horas 9 y 30.- Marcelino Maita, Juan Gutiérrez y Octavio Guerrero Vs. Abel Barnet, Jiame Barnet y Cupertino Vargas. Horas 10 y 30.- Nicanor Blacut, Arturo Valda y Wenceslao Blacut Vs. Humberto Castro, Humberto Borja y Hugo Romero. Horas 11 y 30.- Emilio Vásquez y Ricardo Angus Vs. Rigoberto Paredes, Enrique Mariaca y Walter Burgoa. Horas 12 y 30.- José Birbuet., Lucio Olivera y Heriberto Gutiérrez Vs. Luis Jiménez y Antonio Marzi.

SERIE "B". Cancha No. 2.- Delegado Sr. BENEDICTO CORTEZ. Horas 8.-Benedicto Cortez, Felix Lavayen y Juan Guarani Vs. Florencio Alí, Lucio Saravia y Mario Tarquino. Horas 9.- Donato Codoy y Justo Jemio Vs. Daniel Oporto, Felipe Espejo y Raúl Camacho. Horas 10.- Justo Perales, Teodoro Flores y Carlos Péres Vs. Humberto Miranda, Jaime Herrera y Justo Gonsalez. Horas 11.- Hipólito Maldonado, Renato Quintanilla y Mariano Hurtado Vs. Felipe Farfán, Humberto Villca y Adolfo Miranda. Horas 12.- Oscar Figueroa, Ernesto Carbajal y Julio Gonzales Vs. Fabio Bozo, Mario Rojas y Félix Ruiz.

OXIGENO A DOMICILI
SIN RECARGO
LLAMAR AL TELEFONO 23710
UN SERVICIO MAS DE.
LIQUID CARBONIC DE BOLIVIA, S.A.
Liquid