RIN
CURA LA GRIPE
Fabricado en la altura
y para la altura
NO DEPRIME EL CORAZON

CENTRAL DE BOLIVIA
PRESENCIA
AÑO XVII - No. 3.638 - LA PAZ, BOLIVIA, JUEVES 6 DE JUNIO DE 1968 - 22 PAGINAS - $b. 0.50

PECTORAL VITA
PARA CURAR LA
TOS
por violenta que ella sea
EN PASTILLAS Y JARABE

Robert Kennedy está al borde de la muerte

Desde que sufrió el atentado en un hotel de Los Angeles no recobra el conocimiento

LOS ANGELES 5 (AP).- Sirhan Bishara Sirhan, el autor del atentado, es detenido en el lugar donde fue herido el senador Robert Kennedy, y conducido al Tribunal para su enciclo. Se fijó una fianza de 250.000 dólares. Sirhan es jordano de Jerusalén. Esta es una foto exclusiva del fotógrafo - Frank Brown de "Los Angeles Times". (AP RADIOFOTO)

De nuestras agencias AP, AFP e IPS.-

Los Angeles, 5.- El Senador Robert Kennedy se encontraba esta noche al borde de la muerte, mientras los médicos indicaban que posiblemente no sobreviviría. Las pruebas médicas de radiografía y electroencefalograma mostraban que después de 20 horas de realizada la operación para extraerle una bala del cerebro, no se percibían mejoras en su estado de salud.

Sus fuerzas de vida, sin embargo, su pulso, temperatura, presión sanguínea y corazón, eran aceptables, según un parte del Secretario de Prensa de Kennedy, Mankiewicz. "Continúa respirando por sí mismo, si bien ayudado por un resucitador", agregó.

COMO SUCEDIERON LAS COSAS

Tal como informara PRESENCIA en su edición extraordinaria de ayer por la tarde, el ataque al Senador Kennedy se produjo en Los Angeles cuando sus partidarios todavía celebraban la victoria que acababa de obtener en las elecciones primarias. He aquí un resumen de los hechos:

Al terminar su discurso de victoria y alentar a sus seguidores para obtener el triunfo en Chicago, Kennedy había dicho: "Creo que podemos poner fin a la división dentro de los Estados Unidos, podemos trabajar juntos para superar las violencias, las divisiones, el descontento. Podemos comenzar a trabajar juntos. Somos un gran país generoso, un país que siente compasión".

Entonces se volvió, abreviando el camino a través de un corredor de la cocina, para ir a una conferencia de prensa y fue víctima de la violencia que había condenado. La acción convirtió en terror la escena de triunfo en el elegante Hotel Ambassador, de Boulevard Wilshire. Eran las 12 y media de la noche.

El atacante, aparentemente subido a una caja para ver y poder disparar mejor, rápidamente descargó el peine de ocho balas contra Kennedy.

Ninguno de los otros alcanzados fue herido tan grave como el senador.

Los que estaban en el pasillo tienen distintas versiones sobre lo que dijo el pistolero.

Algunos dicen que mientras disparaba gritaba: "Puedo explicarlo. Déjenme explicarlo".

Otros dicen haberle escuchado decir: "lo hice por mi país". El criminal acto provocó un sentimiento de estupor que se propagó por todo el mundo y produjo la paralización entre confusión y asombro, de la campaña electoral por la postulación presidencial.

Kennedy fue alcanzado por tres disparos; cerca de la oreja derecha, en el hombro y en la frente. La bala que lo alcanzó cerca de

(Pasa a la página 3)

LOS ANGELES 5 (AP).- El senador Robert Kennedy yace gravemente herido sobre el piso de la cocina del Hotel Ambassador después de que le dispararon. La foto fue tomada por Richard Draw del diario Independent Star, de Pasadena. Detrás de la oreja se observan claramente los orificios de entrada de los proyectiles. (AP RADIOFOTO)

LOS ANGELES 5 (AP).- La policía de Los Angeles exhibió esta pistola calibre 22 de ocho cartuchos, que ha sido utilizada por el autor del atentado contra la vida de Robert Kennedy.

El diagrama de esta foto localiza el lugar detrás de la oreja del senador Robert F. Kennedy, donde entró la bala del asesino y el área aproximada de la cabeza donde se alojó el proyectil. (AP RADIOFOTO)

Sirhan Bishara Sirhan se había propuesto matar a Kennedy antes del cinco de junio

LOS ANGELES, 5 (AP).- El hombre que disparó contra el senador, Robert F. Kennedy fue identificado hoy como Sirhan Bishara Sirhan, de 24 años de edad jordano, de Jerusalén, quien recientemente vivía en Pasadena, California.

Según sus apuntes que se encontraron en una libreta de notas en su habitación Sirhan se había propuesto asesinar a Robert Kennedy antes del cinco de junio de 1968.

El autor de la agresión contra el senador Robert Kennedy fue trasladado esta tarde del cuartel general de la policía de Los Angeles a la enfermería de la prisión del condado, anunció aquí un portavoz de la policía.

El agresor Sirhan Bishara Sirhan, recibirá allí atención médica según puntualizó el vocero, ya que tiene un dedo roto y contusiones en una pierna.

El portavoz se negó a indicar si el detenido había sufrido esas ligeras heridas durante la lucha que se produjo inmediatamente después del atentado, antes de que fuera dominado por el servicio de escolta del senador Kennedy.

IDENTIFICACION

El Alcalde de Los Angeles, Samuel Yorty, anunció aquí que la identificación del agresor de Kennedy, Sirhan Bishara Sirhan, fue posible gracias al hermano de éste, Adel Sirhan.

El rastro del hermano del agresor fue encontrada por la policía de Los Angeles a partir del arma del crímen.

Según el Alcalde Yorty, la investigación probó que el arma del crímen pasó por numerosas manos antes de llegar a las de Sirhan Sirhan.

La policía dijo que la identificación fue confirmada por huellas digitales y por una solicitud de empleo que había llenado Sirhan Sirhan para emplearse como jinete de ejercicios en el hipódromo de Hollywood.

La solicitud de empleo, que está en Sacramento, fue llenada cuando Sirhan estudiaba en la escuela secundaria de John Muir, en Pasadena. Se decía allí que Sirhan nació en Jerusalén el 18 de marzo de 1944.

SILENCIO

El Alcalde dijo que el prisionero tenía en su poder un itinerario de los discursos que debía pronunciar Kennedy en junio.

Dijo que Sirhan Sirhan tenía cuatro billetes de 100 dólares cada uno cuando fue arrestado, y un recorte de periódico en que se criticaba a Kennedy.

Cuando se le habló sobre sus derechos constitucionales, respondió las preguntas así: "prefiero permanecer incomunicado".

El jefe de la policía dijo que parecía que Sirhan no estaba bajo la influencia de drogas o de alcohol.

El jefe añadió que Sirhan demostraba "mucha frialdad, mucha calma, y muy estable y lúcido".

PROPOSITO DE MATAR A KENNEDY EN JUNIO

LOS ANGELES, 5 (AFP).- Un carnet de notas perteneciente, al parecer, al agresor del Senador Robert Kennedy, fue encontrado en la habitación que ocupaba en el domicilio de su madre, indicó esta tarde el Alcalde de Los Angeles, Samuel Yorty.

En una entrevista que concedió a Radio News Internacional el Alcalde declaró:

"Parece que las notas son de puño y letra de Sirhan. Hay muchas palabras tachadas o enmendadas, muchas frases repetidas y numerosas referencias al Senador Kennedy así como a Arthur Goldberg".

El Alcalde añadió: "las notas no son muy claras, pero incluyen una referencia a la necesidad de asesinar a Robert Kennedy antes del 5 de junio de 1968".

Agregó que el carnet contenía muchas notas procomunistas y anticapitalistas, así como antinorteamericanas, una de las paginas contenía la frase "viva Nasser".

EN JERUSALEN

JERUSALEN, 5 (AP).- Sirhan Bishara Sirhan proviene de una pequeña aldea fuera de Jerusalén, según dijeron hoy fuentes árabes fidedignas.

Su familia conocida aquí como Sar' Han, vive en Silwan, en afueras de la vieja Jerusalén, el ex sector jordano según d ron las fuentes

Agregaron que hay unas 200 p sonas con ese nombre en la alc todos miembros de ramas de misma familia.

No había prontuario policia Sirhan en la zona.

Se dijo que Sirhan tiene un h mano que vive en la pequeña al árabe de Beit Diggu, al oeste Jerusalén.

Las fuentes dijeron que un ven camarero árabe, que tra en el restaurante del Hotel J salén, dijo que conocio a Sir cuando este vivía en la al

El joven, cuyo nombre no conocía de inmediato, dijo que rhan fue a California hace cuatro años. Añadió que c que unos 20 miembros de la f lia vivían en Estados Unidos.

SIRHAN: VAGABUNDO

BEIRUT, 5 (AP). Sirhan nombre del detenido por el atado al senador Robert Kenn significa en árabe "vagabun "extraviado" o "transgresor"

Adel , el nombre de su he

(Pasa a la págin

NUEVA YORK 5 (AP).- La Sra. Jacqueline Kennedy sale de su departamento de Nueva York para dirigirse al aeropuerto, camino de Los Angeles donde su cuñado Robert Kennedy yace malherido en el Hospital del Buen Samaritano. (AP RADIOFOTO)

MASSACHUSETTS 5 (AP).- Lacara de la Sra. Joseph P. Kennedy muestra el dolor que siente al salir de la iglesia de San Francisco Javier en Hyannis, después que su hijo, el senador Robert F. Kennedy, fue herido de bala en Los Angeles. La señora Kennedy había ido a la iglesia a orar por su hijo. (AP RADIOFOTO)

El senador Robert Kennedy aparece recibiendo el saludo de sus adherentes durante su reciente campaña política como resultado de la cual ya había ganado cuatro de las elecciones primarias para la nominación presidencial por el Partido Demócrata. Kennedy fue ayer herido de muerte en Los Angeles después de haber triunfado en la elección de California. (AP RADIOFOTO)

Kennedy obtuvo el 47 por ciento de los votos en primarias de California

Los Angeles, 5 (AP).- Robert F. Kennedy obtuvo la victoria más importante de las elecciones primarias al obtener los votos de la delegación de California a la Convención Nacional Demócrata, pero momentos después de haber reclamado el triunfo está madrugada resultó gravemente herido por un pistolero.

Mientras yacía en el lecho de un hospital, después que seis neurocirujanos efectuaron una intervención quirúrgica prolongada para extraerle una bala del cerebro, la cuenta de votos en la primaria de ayer continuaba aumentando consistentemente el márgen de Kennedy sobre su rival para la postulación, el Senador Eugene McCarthy

Para Kennedy la victoria en la elección primaria del Estado más poblado de la unión era la prueba final y más importante en su aspiración a ocupar la Casa Blanca en Washington, especialmente después de ser derrotado por Mccarthy en la primaria de Oregón.

Su triunfo fue el cuarto en cinco primarias frente a McCarthy lo que lo convirtió en el principal rival del vicepresidente Hubert H. Humphrey, cuya aspiración a la postulación está respaldada por los regulares del partido que apoyaban al Presidente Johnson.

El muy poblado Condado de Los Angeles, que cuenta con 1.600.000 de los 4.300.000 habitantes demócratas en el Estado, dio la victoria a Kennedy. La votación para él fue mayor en los distritos negro y mexicano - norteamericano, donde había sido objeto de los recibimientos más entusiastas de su campaña.

Las últimas cifras, habiéndose contado 19.577 centros electorales, eran:

Kennedy 1.325.659 votos --47 por ciento--. Maccarthy 1.970.745 votos --41 por ciento--. Una lista de delegados no comprometidos, pero cuyos dirigentes favorecen a Humphrey, obtuvo 347.221 votos, o sea el 12 por ciento.

Para Kennedy era su segundo triunfo. Había derrotado también a Humphrey y McCarthy en la elección para los 24 votos de Dakota el Sur.

La victoria y la tragedia restaron importancia a una sorpresa en la vida política californiana: la derrota del senador federal Thomas H. Kuchel, dirigente auxiliar de su partido en el Senado, a manos de Max Rafferty, el Superintendente de Instrucción Pública del Estado.

La derrota de Kuchel, al igual que la de McCarthy, se decidió en el condado de Los Angeles. Logró sacar una ventaja en el norte del Estado, pero se desvaneció cuando finalmente comenzaron a conocerse los resultados de Los Angeles, que fueron demorados por un nuevo sistema de cuenta electrónica.

Para Kuchel esto significó el fin de una carrera de 15 años en el Senado, que comenzó cuando hace 15 años el entonces Gobernador Earl Warren lo designó para ocupar la banca dejada vacante por Richard M. Nixón al ser electo vice presidente. Kuchel de 57 años, fue duramente criticado por Rafferty, decidido conservador, por darle demasiados votos al programa del Gobierno demócrata.

Rafferty se enfrentará al demócrata Alan Cranston; ex contralor estatal, quién obtuvo fácil victoria sobre sus dos principales oponentes, el Senador estatal Anthony Beilenson y William Bennet, de la comisión de servicios públicos.

El Gobernador Ronal Reagan, con una lista sin oposición, obtuvo el control de los 86 votos del estado en la convención nacional republicana.

Una emisora grabó los disparos mientras entrevistaba a Kennedy

NUEVA YORK, 5 (AFP).- Millones de auditores norteamericanos oyeron esta mañana los disparos dirigidos contra Robert Kennedy, gracias a la grabación hecha por un periodista de la emisora de radio Broadcasting System.

El periodista, Andrew West, estaba grabando, en el momento en que se produjo el atentado, una entrevista con el Senador.

Sobre un fondo de aplausos, pudo oirse la voz del reportero que, siguiendo a Kennedy, le formulaba una última pregunta: ¿Cómo reaccionará usted ante el clima que se creará Hubert Humphrey ante los delegados?."

Kennedy comenzó a decir: "eso forma parte del contexto de la lucha por...", pero de repetente se oyeron unos disparos y varios gritos.

Tras unos segundos de vacilación, Andrew West, dijo: "el Senador Kennedy ha sido herido Es posible ? sí. No sólo el senador, Dios mío, sino también otro hombre que estaba a su lado. Veo como Raxer Johnson sujeta al individuo que disparó.

Este aún tiene el arma en la mano y está apuntando en mi dirección. Espero que se la quiten. Prudencia.. el arma, quítenle el arma...".

Después se oyó un coro de voces: "sujéntelo, sujétenlo... hay que evitar otro caso Oswald... dejen sitio..."

Se oyó luego la voz de Andrew West: "El Senador está tendido en el suelo y sangra abundantemente. Parece que ha sido herido en la frente, pero no puedo asegurarlo. Ethel Kennedy está aquí.

Se muestra calma, levanta el brazo para alejar a los curiosos, es increíble, increíble..."

Aviso a los deudores morosos de Block & Cía.

Se previene a todos los deudores de Block & Cía, que como último plazo para cancelar sus deudas con la firma se fija el día 15 del mes en curso, caso contrario se publicarán sus nombres sin perjuicio de proseguirse con las acciones judiciales correspondientes.

La Paz, 5 de junio de 1968

FUNDACION PRO INSTITUTO DE ADAPTACION INFANTIL

COMUNICADO

Se comunica a las instituciones integrantes de la Fundación que la reunión convocada para el día jueves 6 de los corrientes, a pedido de algunas de las instituciones que la integran, queda postergada para el día martes 11, a horas 21, con carácter definitivo. Local Plaza Isabel la Católica Nº 2524.

Marcos Domic
Secretario General

Sensacional oferta de INVIERNO de estufas Aladdin
A GAS DE KEROSENE

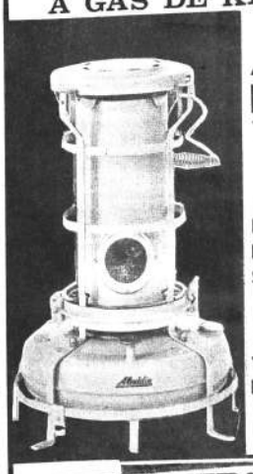

A PRECIOS NUNCA VISTOS

ECONOMICAS
PRACTICAS
LIMPIAS
SIN OLOR

VARIOS MODELOS Y CAPACIDADES

INTERMACO
SOCABAYA 301 — ORURO: PAGADOR 1680
EN EL INTERIOR: AGENCIAS GRACE

KELLY I REINA DEL COLEGIO MILITAR DE AVIACION "GENERAL GERMAN BUSCH"

La nueva soberana del Colegio Militar de Aviación en compañía de las simpáticas integrantes de su corte de honor. Su trono revistió características originales. Fue construido con motivos aeronáuticos.

Kelly I -soberana 1968 del Colegio Militar de Aviación "General Germán Busch"-, luce un traje de raso blanco con bordados de lentejuelas y piedras plateadas y una cola de 6 metros de largo bordada a mano con perlas, piedras y adornos sobre una tela de raso azul.

El Presidente de la República, general René Barrientos Ortuño, baila con la bella soberana del Colegio Militar de Aviación que funciona en Santa Cruz. El primer mandatario, de esta forma, dió comienzo a la recepción de gala ofrecida en los salones del Club Social "24 de Septiembre".

Kelly I, en compañía del Presidente de la República y altas autoridades militares del país, departe amablemente en la recepción ofrecida en el Club Social "24 de Septiembre". Kelly, se siente feliz de haber sido honrada con la distinción de soberana porque considera como "un homenaje a mi padre que también fue piloto militar".

EXALTACION

DIGNA SOBERANA

Como dirigente de los caballeros cadetes del Colegio Militar de Aviación me toca la honra y la complacencia de ser el primero en proclamar vuestro reinado y el primero en rendiros el homenaje de devoción y pleitesía.

Se os escogió entre muchas y quizo la buenaventura que fuerais la elegida. Triunfó vuestra gracia exquisita, vuestra dulzura inefable y vuestra personalidad subyugante.

En nombre de la juventud que se remonta por los aires en busca de horizonte e idealidades; que tiene alas en los brazos y alas en el corazón, os proclamo Reina de nuestro Colegio. Os invisto con los atributos de vuestro reinado, la corona fulgurante y la banda majestuosa.

Kelly Primera:

Reinais desde éste momento sobre nosotros, sobre el cielo, el aire y la tierra. Sobre el cielo que hienden las hélices de los aviones de la Patria, cuyo zumbido es para nosotros como canción de cuna; sobre el aire que se despliega en ondas al vuelo de las palomas mecánicas; sobre la tierra que es como un corazón humano dispuesto a recibir y despedir a las aves en vuelo.

Tenéis derecho a éste reino de azul y blanco, de arrojos y decisiones, de silencios y zumbidos; El derecho que impone vuestra belleza y gracia y el derecho que os viene de sangre, de ascendencia, pues sois hija de pilotos, como quien dice nacida en los aires y en las vecindades del cielo.

En la plenitud de esos derechos, llevaréis soberbia y majestuosa, junto con los atributos de soberana, los símbolos preciados de la Institución. Marcharéis por los senderos del ensueño, el amor y la ilusión, llevando en las manos y el corazón el castillo de España, las alas de Icaro y los gajos de oliva y laurel que engalanan la paz y la victoria.

Doña Kelly I:

Desde las gradas de vuestro trono: Salud y Veneración.

Brig. My. Casto Vega Bohórquez

Kelly Arze Soria, minutos después de su exaltación como Reina del Colegio Militar de Aviación "General Germán Busch". Ella es una joven bella de la sociedad cruceña. Tiene 18 años y es Secretaria Bilingue titulada en el Instituto Comercial "Cardenal Cushing". Actualmente estudia humanidades en el Colegio "Enrique Aponte". Es amante de la música y la lectura. Toca varios instrumentos y su deporte favorito es la natación.

Sirhan Bishara...

(Viene de la página 1)

no, en Pasadena, California, significa "justo".

"Sirhan" es un nombre bastante común en el mundo árabe, y es empleado tanto por los musulmanes como por los cristianos árabes.

El uso de doble nombre como Sirhan Sirhan, no es raro.

Frecuentemente también se dan apodos como nombres.

Cuatro Sirhans aparecen en el directorio telefónico de Beirut. Los cuatro negaron por teléfono tener familiar alguno en Estados Unidos.

CONJETURAS

NUEVA YORK, 5 (AP).- El Secretario General del Comité de Acción de Relaciones Arabe-Norteamericanas dijo hoy que el hombre acusado de atentar contra la vida del Senador Robert F. Kennedy pudo haber sido impulsado" por una declaración formulada por el Legislador durantes el debate televisado del sábado pasado con su colega Eugene J. Mccarthy.

El Dr. Mohammad T. Mehdi dijo que cuando Kennedy se refería a la cuestión de Vietnam dijo que los Estados Unidos deberían respaldar a Israel en el conflicto en el Medio Oriente.

En el debate Kennedy dijo que "pienso que tenemos algunos compromisos en el mundo y pienso que tenemos un compromiso con Israel, por ejemplo, que tiene que ser mantenido".

UN EXCELENTE MUCHACHO

Nueva York, 5 (AFP).- Un hermano del agresor del senador Robert Kennedy, entrevistado por teléfono, declaró: "Es un excelente muchacho, es todo lo que se".

La entrevista fue divulgada por las ondas de WCBS, emisora de Nueva York.

Al principio el hermano del agresor, Said Sirhan, no quería creer que un llamado Sirhan Bishara Sirhan hubiera disparado contra el senador por el estado de Nueva York.

"Lo que más me sorprendió —dijo después- es que mi hermano hubiera podido hacer tal cosa. No le creía ni tan siquiera capaz de pensar en ello".

Agregó que había visto a su hermano por última vez hace aproximadamente un mes en Los Angeles, y que no le habló para nada del Senador Kennedy.

Said confirmó que su hermano era estudiante en Pasadena, donde vivía con su madre y trabajaba en un comercio de alimentación.

El agresor del senador Kennedy tiene otros dos hermanos Adel y Walter, mediante los cuales pudo ser identificado.

SIRHAN VISTO POR SUS VECINOS

LOS ANGELES, 5 (AFP).- Un muchacho muy inteligente reservado, bien educado, amable, algo raro.

Quizá sea este el retrato de Sirhan Sirhan, el agresor del Senador Robert Kennedy, según se desprende de las descripciones que hacen de él sus vecinos.

Alrededor de la pequeña vivienda de Pasadema, arrabal de Los Angeles bastante coqueto, aunque habitado por gentes de poco dinero, pequeños grupos estacionan.

Dos policías montan la guardia delante de esta casita de madera blanca, que tiene enfrente un cesped sombreado por algunas palmeras y rodeado de casas de habitación todas semejantes, dentro de la vivienda su madre y dos de sus cuatro hermanos se esconden, no quieren ver a nadie.

Una vecina nos cuenta de Sirhan: "era el cerebro de la familia, un perfecto caballero", un muchacho modelo. Invitaba siempre a beber a los basureros del barrio".

Un jóven que conocía algo mejor al autor del atentado dice que Sirhan tenía ideas políticas bien definidas.

Hace dos años hizo un viaje a Jerusalén, todavía bajo control jordano. Criticaba el conjunto del sistema político norteamericano. De Robert Kennedy había dicho un día simplemente: "gua".

Según parece, a Sirhan le gustaban las armas de fuego pero no más que a muchos jóvenes de su edad. Según ciertas personas parece ser que, refugiado palestino, alimentó en él cierta hostilidad contra los judíos, a los cuales hacía responsables de sus dificultades para encontrar un empleo fijo. Ultimamente trabajaba en un gran comercio del barrio.

La familia era de culto griego ortodoxo. La madre, María era instructriz en el jardín de niños de la iglesia presbiteriana próxima. El miércoles en la mañana la madre acudió como de costumbre a su trabajo y solo hacia mediodía unos vecinos la informaron que su hijo era el autor del drama de que todo el mundo hablaba.

"Un día -había dicho Sirhan Sirhan a su compañero Jack Bing un estudiante de Glendale College- me lanzaría a la política. Pero en el barrio nadie hubiera podido imaginar que los haría mediante el atentado dramático del miércoles.

(Viene de la página 1)

la oreja fue la que se sepultó en su cerebro.

Kennedy fue llevado primero al Central Receiving Hospital (de emergencia) de Los Angeles. El médico que lo atendió allí, Victor Baz, dijo que el senador "estaba prácticamente muerto" cuando llegó.

AL HOSPITAL

Fue transferido al Hospital del Buen Samaritano y allí un equipo de seis cirujanos inició la operación a las 03:12 horas local.

Cuando finalizó la intervención quirúrgica se dijo que su estado es en extremo grave.

Un miembro del equipo que operó fue citado como diciendo que sólo existía una leve posibilidad de que Kennedy se restableciera. El Dr. Henry Cuneo, según se dijo, le manifestó a un asociado que "el resultado podría ser en extremo trágico".

Sólo un fragmento de la bala no fue extraído, dijo Mandiewicz. Por lo demás, se dijo que la operación había tenido éxito ya que se logró extraer la mayor parte del proyectil.

Mankiewicz dijo que otra bala, que se consideró había causado una herida menos grave, seguía incrustada en la parte posterior el cuello de Kennedy.

Añadió que los signos de vida, tales como pulso y respiración, estaban bien, pero que "puede haber habido alguna interrupción en el suministro de sangre al núcleo del cerebro, o mesencéfalo".

Mankiewicz dijo que ese núcleo controla el pulso, la presión sanguínea y los movimientos oculares, pero no el proceso del pensamiento.

La escena de torbellino, llanto e histeria que siguió al tiroteo fue transmitida directamente por las cámaras que acababan de registrar la declaración de triunfo de Kennedy en la primera de California.

CAOS Y CONFUSION

Kennedy y su atacante estaban fuera del alcance de las cámaras de televisión.

Al otro lado de la ciudad, el senador por Minnesota, Eugene Mc Carthy, el hombre a quien Kennedy acababa de derrotar en la crucial elección, dirigió a sus partidarios en un acto de oración silenciosa en cuanto se enteró del atentado.

McCarthy fue hoy al hospital.

El horror convirtió rápidamente a la multitud de dos millares de partidarios de Kennedy, congregados para celebrar el triunfo, en una escena de caos.

Con sorprendente rapidez el pistolero disparó las ocho descargas contra Kennedy y los que lo acompañaban.

Kennedy cayó al piso con la sangre manando a chorros de su cabeza.

Su esposa, Ethel, había estado a su lado cuando pronunciaba el discurso de la victoria. Cuando se alejaba del micrófono Kennedy miraba a todas partes, aparentemente buscando algo. Los disparos desataron el pandemonium. Hubo gritos de Oh Dios Mío. Otra vez. Se escucharon también maldiciones.

Por todas partes se preguntaba dónde había un médico, y se suplicaba que consiguieran a un médico.

Un doctor le administró los primeros auxilios. Un sacerdote dijo que había acercado un rosario a Kennedy y que éste lo tomó entre sus manos, pero que la multitud se interpuso entre ellos".

Kennedy fue transportado en una camilla al elevador de servicio del hotel, y luego llevado en ambulancia al Hospital Central de Primeros Auxilios.

Allí, el P. Thomas Peacha le administró la Extremaunción.

El doctor Víctor Baz, de servicio en dicho hospital, dijo que el senador estaba a su llegada prácticamente muerto.

Añadió que no tenía pulso y que él le administró masaje cardíaco cerrado, le suministró oxígeno y le introdujo en la boca un tubo para facilitar la respiración.

La señora de Kennedy estaba presente y no creía que él estuviese vivo, quizás porque no lo veía responder al tratamiento", dijo el doctor. "De modo que cuando comenzamos a percibir los latidos del corazón, le puse el estetoscopio en los oidos para que ella escuchase por sí misma."

En el Hotel Ambassador, entretanto, el atacante estaba ya en manos de la policía.

INTERROGATORIO

Un futbolista de color de gigantesca estatura, Roosevelt Grier, se abalanzó sobre el pistolero y le obligó a soltar el arma golpeando su mano contra una mesa.

Grier, el atleta olímpico Rafer Johnson y el guardia personal de Kennedy, William Barry, mantuvieron al asaltante lejos del senador, que yacía en el suelo. "Matenlo", gritó alguien.

La policía intervino y condujo al atacante a punta de pistola a través del lobby del viejo hotel.

"Linchenlo, linchenlo", gritaban algunos de entre la multitud.

Pero la policía se apresuró a descender las escaleras con el detenido y lo llevó a la cárcel central.

El pistolero se mantuvo taciturno y silencioso durante las primeras horas del interrogatorio policial. "Solamente ha hablado una vez para decir que sí", dijo el jefe de la policía Thomas Reddin.

Cada vez que el interrogatorio derivaba hacia el atentado, según Reddin, el hombre decía:

"Prefiero mantenerme incomunicado".

El jefe de la policía dijo que había sido encontrada en uno de sus bolsillos la llave de un automóvil modelo 1959 que estaba estacionado cerca del hotel. Dijo que el auto pertenecía a un empleado del hotel que trabajaba en la cocina.

Reddin dijo que dos veces se le había ofrecido a Kennedy protección oficial de la policía de Los Angeles durante su campaña, pero que éste la había declinado.

Después del atentado, el Presidente Johnson ordenó al servicio secreto proteger a todos los candidatos presidenciales. El Congreso aprobó la medida con toda rapidéz.

DETALLES MEDICOS

Un informe dado a la prensa por el Dr. Henry Cuneo que ayudó a la operación de Robert F. Kennedy indica que varias arterias fueron cortadas y el cerebro careció de oxígeno por un rato. Si Kennedy se recuperara, y según el Dr. Cuneo quizas no lo logre, es posible que su cerebro resulte afectado en áreas neurálgicas que controlan algunos de los sentidos.

Un portavoz del Hospital del Buen Samaritano informó que la bala que derribó al Senador Kennedy entró por el Hueso Mastoide, detrás de la oreja derecha, y se alojó cerca de la base del cerebro (médulla oblongata) que contiene centros nerviosos vitales que regulan el latido del corazón, el diametro de las arterias y venas, el rítmo de la respiración y otras funciones.

Kennedy fue herido a las 3,10 de Washington y 25 minutos después estaba en la sala de emergencia del Hospital. El lapso transcurrido entre su ingreso al Hospital y la operación fue ocupado compruebas de las cuales la más crítica fue la de identificar posibles coágulos de sangre. Si hubiese habido coágulos su consecuencia hubiera resultado tan importante como la de la bala (aparentemente un fragmento de esta no fue retirado, quedando otra bala en el cuello del Senador que no presenta problema grave.

Según el Dr Alfred Luessenhop neurocirujano eminente, Kennedy está muy mal pero parece tener una ligera chance.

NUEVA YORK, 5 (AP).- Un neurocirujano newyorkquino citó hoy a un miembro del equipo de cirujanos que opera el cerebro del Senador Robert F. Kennedy como temiendo que "el desenlace pudiera ser en extremo trágico.

El Dr. Lawrance Poole, profesor de neurocirugía en el Centro Médico Columbia Presbiteriano, facilitó una versión de su conversación con el Dr. Henry Cuneo

"Hubo evidentemente grave daño al cerebelo, la parte del cerebro que se encuentra en la parte posterior derecha del craneo; también a parte del hemisferio cerebral derecho. y también al cerebro medio o mesoencefalo que es la principal conexión del cerebro con el resto del organismo.

"El mesoencefalo no solo se ocupa de la función motora de piernas y brazos y sensaciones del cuerpo, sino también de los movimientos oculares y hasta de las funciones vitales tales como presión sanguínea, respiración y ritmo cardíaco.

"Así que se trata de una zona muy crítica, y fue abandonada, y es por esto que temo -tal como indicó el Dr. Cuneo - que el desenlace pueda ser en extremo trágico".

Poole dijo, sin embargo, que si Kennedy sobreviviera al daño físico, su "gran capacidad actual" puede muy bien seguir siendo la misma.

Pero le dijo al periodista de NBC Edward Newman que tanto él como Cuneo tenían grandes temores respecto al desenlace -tanto en cuanto a que Kennedy sobreviva como que lo logre en estado normal si así ocurre.

El doctor Lawrence Cull, del Departamento de Neurocirugía de la Universidad de Columbia, al ser interrogado por los periodistas sobre la gravedad de las lesiones del Senador Kennedy, expresó que "hubo evidentemente daño al cerebelo que se encuentra en la parte posterior derecha del cráneo, en el mismo hemisferio cerebral derecho y junto al cerebro medio o mesoencefalo -de este depende la función motora del organismo, el movimiento de piernas y brazos, músculos oculares, presión sanguinea respiración y ritmo cardíaco que es una zona eminentemente crítica, por eso temo que el desenlace podría ser en extremo trágico. Si sobreviviera -agregó- su capacidad intelectual podría seguir, no obstante siendo la misma" declaró el neocirujano.

PRESENCIA

ROBERT KENNEDY ESTA AL...

BANCO MINERO DE BOLIVIA

CAÑERIA DE PLOMO DE 1/2", 3/4", 1" y 1 1/2"	Kilo	$b.	6
TUBOS DE PLOMO DE 2", 2.1/2" y 4"	kilo	$b	6.-
PLANCHAS DE PLOMO DE 2mm. y 3 mm.	"	"	6.-
SOLDADURA DE ESTAÑO DE 1ra. Calidad	"	"	25.-
SOLDADURA DE ESTAÑO DE 2da.	"	"	24.-
SOLDADURA DE ESTAÑO DE 3da.	"	"	15.-

Ventas por menor y mayor.
Depósitos Av. Pando esquina Montes.
Otras referencias: Depto. Almacenes Generales.

BANCO MINERO DE BOLIVIA

Lima
Los Angeles
*Sin Escala

LA PAZ

LIMA

LOS ANGELES

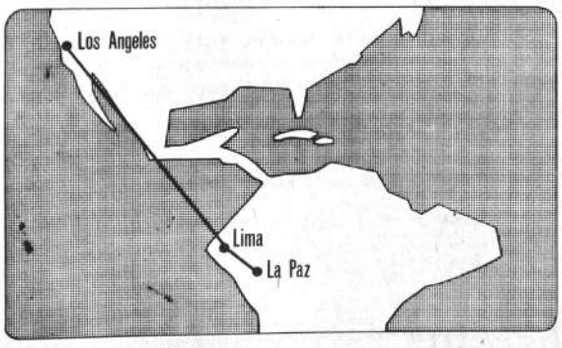

La Paz*Lima
Lima*Los Angeles
*Efectivo 26 de Junio

consulte a su agente de viajes o

VARIG
Lineas Aereas Brasileñas
Av. Camacho 1233
Tel. 21540

Sólo las PIEZAS

ORIGINALES DE FABRICA le dan a Ud. un SERVICIO "COMO NUEVO"

★ STOCK COMPLETO Y PERMANENTE
Representantes Exclusivos
COBANA
DEPARTAMENTO REPUESTOS
Av. Mcal. Santa Cruz 1223
teléfono 24503
Sucursales:
Cochabamba-Oruro-Santa Cruz-Potosí-Sucre

COMUNISTAS SE RETIRAN DE LA ZONA DE SAIGON

SAIGON, 5(AP).-El comando aliado notó una retirada general de las unidades comunistas que atacaron a Saigon y los suburbios hace un mes y un prisionero dijo que el Viet Cong retirará el resto y se reagrupará y re-equipará para un nuevo ataque.

Tropas survietnamesas, en posiciones de bloqueo para cortar las posibles rutas de fuga, mataron a 21 guerrilleros en encarnizada lucha a través de tiendas abandonadas y casas destruidas en el distrito de Cholón, a unos cuatro kilómetros del centro de la capital.

Fuerzas de infantería del gobierno emboscaron a una fuerza del Viet Cong y norvietnamesa, calculada en 300 hombres que aparentemente trataba de abandonar el suburbio de Gia Dinh al nordeste de la ciudad. Informaron haber dado muerte a diez comunistas y haber capturado a diez más en una trampa en las orillas del río Saigón.

Embarcaciones de la Marina survietnamesa ametrallaron a un grupo de soldados del Vietcong que trataba de nadar a través del río de 100 metros de ancho y dijeron que 15 de ellos fueron muertos.

El fotógrafo de la AP, Horst Faas, dijo que los norvietnameses guerrilleros del Viet Cong aparentemente trataban de alejarse de la zona. Añadió que excavaban trincheras a lo largo de su ruta de retirada hacia el río y que caían en emboscadas del gobierno a lo largo del camino.

Se dijo que algunas unidades de los comunistas se dirigían al oeste de Gia Dinh hacia el distrito residencial de Go Vap donde podrían establecer nuevos puntos fuertes.

Las maniobras del Viet Cong confirmaban el informe de un dirigente comunista capturado que dijo que el Viet Cong iniciaba un período de 10 días de descanso en preparación para un nuevo ataque el 15 de junio.

Le dijo a los interrogadores que el propósito de la ofensiva era probar a los residentes de la ciudad- y a los negociadores norvietnamitas y norteamericanos en París - que el Viet Cong puede atacar y entrar en Saigón cuando quiera.

Fuerte lucha aún continuaba en Cholón, donde los comunistas hicieron su mayor penetración en la ofensiva que lleva un mes.

La policía yugoslava emplea garrotes al cargar contra estudiantes cerca de la Universidad de Belgrado el lunes. Los estudiantes iniciaron un disturbio el domingo por la noche en procura de reformas. (AP RADIOFOTO).

La democracia cristiana del Perú propone prohibir importaciones no indispensables

Lima, 5 (Inter Press Service) El Senador Héctor Cornejo Chávez, líder del Partido Demócrata Cristiano, propuso prohibir temporalmente todas las importaciones no indispensables, hasta reducir en un 25 por ciento el total de importaciones, y suspender el pago de las amortizaciones e intereses de la deuda externa, como medidas que permitirían salir del peligro de nueva devaluación que se está gestando en la presente crisis fiscal.

"Con esas medidas concretas será posible detener el inminente riesgo de una nueva devaluación monetaria derivada del desequilibrio de la balanza de pagos. Podríamos asegurar inclusive un prolongado período de estabilidad monetaria, hasta que se adopte una política de largo alcance".

Recalcó que con la prohibición de importaciones suntuarias se lograría un ahorro de 200 millones de dólares y se beneficiaría a la industria nacional. Refiriéndose a la suspensión del pago de la deuda externa dijo que se podrá rebajar en 50 millones de dólares el monto de este servicio que este año llega a los 140 millones. "Esta medida puede efectuarse con el ofrecimiento de cancelar en efectivo de inmediato una cuota y negociar facilidades para el pago del saldo. Esto es lo que hace cualquier deudor particular honrado y deseoso de cumplir", dijo.

Refiriéndose al déficit presupuestal, Cornejo Chávez señaló que se estimaba en alrededor de cinco mil millones de soles y declaró que ese era el segundo problema urgente, que podría ser resuelto con las siguientes medidas: la suspensión parcial ya indicada del servicio de la deuda externa, lo que significaría una reducción del déficit en dos mil millones de soles. El pago con bonos de las obligaciones del Estado durante la presente crisis fiscal. La reducción del gasto público en 500 millones de soles y la aplicación de severas medidas contra la evasión tributaria.

Refiriéndose a los proyectos de nuevos impuestos, Cornejo Chávez señaló que estos podrían ser considerados sólo en el caso demostrado de que las medidas anteriores fueran insuficientes para proveer recursos.

COTIZACIONES MONETARIAS

Cotizaciones monetarias del día de ayer proporcionadas por la Casa de Cambios "La Paz" ubicada en la calle Bueno No. 285- Teléfono 2-4849.

		Compra	Venta
1 Dolar Billete	$b.		
1 Dolar (Cheque Bancario)	$b.	11.90	12.10
1 Libra Esterlina (oro)	$b.	125.--	138.--
1 Escudo	$b.	1.20	1.41
100 Soles	$b.	28.--	32.--
1000 Cruceiros	$b.	3.10	3.50
1000 Pesos Argentinos	$b.	33.--	35.50

La Paz, 5 de junio de 1.968

En Yugoeslavia

Gobierno dispuesto a satisfacer demand estudiantiles para sofocar la agitación

BELGRADO, 5 (AFP).- El régimen yugoslavo parece haber reaccionado rápidamente para satisfacer las demandas estudiantiles, se afirmó hoy aquí.

En efecto, la liga de comunistas servios prometió hoy la implantación de un impuesto progresivo sobre las ganancias y los ingresos excesivos, y los estudiantes serán integrados realmente en la universidad.

Los observadores señalaron que esa última promesa puede significar, en la práctica, que el principio de la autogestión, que actualmente se aplica a la economía yugoslava, será implantado en el terreno educacional.

Al parecer, hoy se realizarán negociaciones decisivas entre el gobierno y los estudiantes

Se prevén también cambios rápidos en le terreno del empleo de los cuadros, y de la lucha contra la repartición desigual del trabajo.

Pero el Partido Comunista Servio advierte contra una minoría que, dice, puede intentar transformar el movimiento reivindicativo de los estudiantes, en una lucha contra el régimen del Mariscal Tito.

Sin embargo, mientras los comunistas servios intentan sofocar a través de medidas deseadas por los estudiantes, la agitación juvenil, en el resto del país los obreros han demostrado que no se solidarizan con el aspecto "para-insurreccional" del comité Karl Marx.

El Comité Karl Marx es el órgano político del movimiento de los estudiantes en huelga de Belgrado, que reemplazó al antiguo Comité de Acción.

Un portavoz del comité manifestó optimismo en cuanto al futuro desarrollo de la situación y afirmó que los huelguistas exigen la aplicación del principio de autogestión en todo su rigor, aspiración que ha sido recogida por los comunistas servios.

Pero pese a la aparente hostilidad de los medios obreros de Eslavonia, Croacia, Macedonia, Bosnia y Herzegovina frente a la agitación estudiantil ayer, durante los choques con los milicianos en la ciudad bosniaca de Sarajevo, pudo observarse junto a los estudiantes, elementos no pertenecientes a los medios universitarios.

El martes, el Comité Karl - Marx redactó una nueva carta que agrupa lo esencial de las reivindicaciones corporativas y políticas de los últimos días.

De todo modos, los obre- res admitieron que es en la masa obrera yugoslava desconfianza la rebelión est- til.

Esa actitud coincide, con los sucedido recien- en Checoeslovaquia, donde bién los sindicatos se mo por lo menos al principio ceso de liberalización, tisfechos de las perspectiv podrían suscitarse en un socialista, de resultas sistencia de los jóvenes ceder a reformas.

Esta mañana, los est de derecho de Belgrado, tes de la frialdad de los dores, lanzaron un llamad tos.

Los estudiantes dicen luchamos por nuestros intereses materiales".

"Estamos indignados ferencias sociales y eco que existen en el seno de sociedad. Estamos totalm la autogestión social. No mos al enriquecimiento particulares a expensas se obrera. Estamos contra tativas de restablecimiento empresas capitalistas".

Ventiladores Extractores

INDUSTRIALES
DESDE 9" HAST 18"
DE 440 C.F.M. HASTA 2550 C.F.M.
220 V. 50 c/s. MONOFASICO
CON REGULADOR DE VELOCIDAD

WOODS

MONTAJE FACIL

HANSA LTDA.

SECCION TECNICA
Tels. 25219-12836-23661

LANIFICIO BOLIVIANO "DOMINGO SOLIGNO" S.A.
DECRETO DEL 9 DE ABRIL DE 1.968
LISTA DE PRECIOS

Frazadas

TIPO		PRECIO UNITARIO ESTABLECIDO CON CARACTER NACIONAL
Jacquard	$bs.	147.60
Fina Fantasía	"	136.50
Fina Doble Faz	"	131.30
Fina Sencilla	"	126.00
Cuadros Fantasía	"	136.50
Gris Cuadro	"	90.30
Color Doble Faz	"	78.80
Color Sencilla	"	78.80
Gris	"	68.30
Poncho	"	54.00
Cuna	"	36.80

Mantas

Manta de viaje doble faz	"	126.00
Retorcida grande	"	80.50
Retorcida chica	"	73.00
Potosí grande	"	75.10
Potosí chica	"	67.20
Lisa grande	"	68.30
Lisa chica	"	44.10
Cuadro chica	"	47.30
Cuadro grande	"	71.40
Pulacayo	"	68.30

La Paz, 13 de mayo de 1968.

Atentado político de Los Angeles conmovió al pueblo de Cochabamba

Cochabamba, 5 PRESENCIA.- El intento de asesinato al Senador Robert Kennedy conmovió profundamente a la ciudadanía.

Conocida que fue la notica del atentado político a través de la Radio en todos los lugares de actividad se comentaba el hecho con profundo pesar.

PRESENCIA --en una breve encuesta-- obtuvo estas opiniones:

OBISPO

El Obispo de la Diócesis, Monseñor Armando Gutiérrez Granier, dijo: "Lamento sinceramente y repruebo con energía el atentado cometido en California contra la persona del senador por Nueva York, señor Roberto Kennedy. Este hecho criminal viene a sumarse a los anteriores: del Presidente Kennedy y del pastor Martin Luther King, ambos defensores de la paz. Este hecho preocupa justamente a la opinión pública mundial, porque introduce en el ánimo de los hombres la desconfianza en el empleo de los medios pacíficos para resolver sus dificultades y controversias, y alienta a quienes sostienen el empleo de la violencia como el medio más indicado para ello, debilitando el respeto a la justicia y al derecho. Por todo ello, hago votos por el restablecimiento de la salud del señor Kennedy y elevo mis plegarias con esa intención, para su bien personal, el de la Nación norteamericana y el del mundo entero".

El Vicario General de la Diócesis, Monseñor Walter Rosales expresó: "Es una lástima lo ocurrido en los Angeles; cualquier ciudadano debe ser respetado por sus ideas políticas".

PREFECTO

El Prefecto del Departamento, Coronel Luis Reque Terán, dijo: "Es condenable el atentado contra el Senador Kennedy; es lamentable que en Estados Unidos se cometan esos hechos contra los paladines de la democracia: primero fue el ex-presidente Kennedy, luego Martín Luther King y ahora el Senador Kennedy. Debe haber una banda de terroristas que tratan de destruir, repito, a los paladines de la democracia".

RECTOR

El Rector de la Universidad Mayor de San Simón, doctor Arturo Urquidi Morales, manifestó: "El atentado contra la vida del Senador Robert Kennedy, aspirante a la candidatura presidencial de Estados Unidos, es condenable no sólo por ser contrario a las normas de la convivencia civilizada sino porque refleja la tenebrosa ingerencia de los grandes consorcios económicos que se oponen a los más mínimos avances sociales y políticos en la condición de 20 millones de negros y otros grandes sectores del pueblo norteamericano, también víctimas de un sistema opresivo e inhumano. Kennedy, al igual que su hermano el malogrado e ilustre Presidente asesinado en Dallas, tiene una posición progresista en relación a la lucha que libra la población negra de Estados Unidos, a la necesidad de poner término a la injusta guerra del Viet Nam y a mejorar las relaciones con los países latinoamericanos. Estos antecedentes hacen que el atentado criminal de que ha sido víctima sea mucho más deplorable".

FREDY VARGAS

Fredy Vargas, dirigente regional del PDC, dijo: "Está visto que en Estados Unidos de Norteamerica, país que se precia de democracia, no puede existir un hombre político que quiera realizar cambios estructurales. Una vez más el capitalismo ha demostrado al mundo que no tolerará movimiento popular que tienda cambiar interna y externamente la política norteamericana. Nuestra respuesta debe ser la unificación de todas las fuerzas progresistas para luchar contra este sistema oprobioso. El atentado sufrido por el Senador Kennedy es abominable y nos unimos a los millares de norteamericanos que están orando por su salvación".

RICARDO ANAYA

El doctor Ricardo Anaya, Jefe Nacional del PIR, ex-Ministro de Minas y Petróleo, actual Senador Nacional, expresó: "Una nueva manifestación de la brutalidad de los sectores ultrareaccionarios y neofacistas de Estados Unidos de Norteamerica, que es una advertencia no solamente para ese país, sino para el mundo entero de los extremos a que puede llegar el imperialismo en este momento de desesperación por sus propias contradiciones y su ilimitada codicia de dominar y explotar a todos los pueblos".

DOS ESCRITORES

El escritor Augusto Guzmán, Académico de la Lengua Boliviana, dijo: "Estoy todavía bajo la impresión de la increíble noticia del atentado contra el Senador Kennedy, líder de una corriente renovadora. Es un escándalo pavoroso. Increíble y consternante".

Por su parte el escritor Humberto Guzmán Arze, Secretario General del Comité Cuarto Centenario, expreso: "Lamentamos mucho que en un país que se dice ser defensor de los derechos humanos, se repita un atentado que en concepto del mundo se debe a los grupos que mantienen la hegemonía social y económica sobre el pueblo norteamericano. Este crimen consterna a todo el mundo y reclama la más enérgica sanción para reivindicar los fueros del Derecho".

FUL

El dirigente de la Federación Universitaria Local, Julio Rojas, manifestó: "La democracia norteamericana ha llegado a su crisis y el atentado contra el Senador Kennedy no es sino el resultado de los grandes intereses monopolistas que actúan en los Estados Unidos contra los pueblos. Kennedy en alguna medida, representa una esperanza para el pueblo norteamericano en su lucha por conseguir la paz. Yo condeno este crimen que emerge de la política imperialista que trata de sojuzgar a todos los pueblos del mundo".

FABRILES

Flavio Vilar, Secretario Ejecutivo de la Federación Departamental de Trabajadores Fabriles de Cochabamba, declaró: "Los trabajadores hemos sentido profunda pena y consternación por el atentado, porque creemos que el Senador Robert Kennedy iba a seguir los mismos pasos que su hermano Johnn, creador de la Alianza para el Progreso, para que se aplique en forma tal que ayude a los países subdesarrollados dentro el respeto de independencia y no como hasta ahora en que la Alianza para el Progreso está supeditada a los intereses de los Estados Unidos".

Por otra parte, gente del pueblo, manifestaron a PRESENCIA su condena por ese atentado criminal.

El Prefecto Luis Reque Terán; el Obispo, Mons. Armando Gutiérrez; el Rector de la UMSS, Arturo Urquidi; el escritor Humberto Gúzmán, y otras personalidades de Cochabamba censuraron el atentado criminal contra el Senador Robert Kennedy.

NUEVA EPOCA DE LA INDUSTRIA TEXTIL

"Nuestro producto es aún superior al importado"

Declara uno de los jóvenes industriales a cargo de la fábrica FATEJA, - Importantes revelaciones del ingeniero textil señor Hans Elsner.

La prevención con que ha venido recibiendo el público consumidor al producto de fabricación nacional se disipa a medida que concurren voluntades decididas al progreso de la industria. El señor Hans Elsner, Gerente de la Fábrica de Tejidos "Jaquard" ingeniero textil de treintitres años de edad y especializado en economía de empresas es uno de los exponentes de esta nueva corriente de aportar innovaciones e impulso a la industria textil.

FATEJA.- La Fábrica de tejidos "jacquard" FATEJA, instalada en Pura Pura desde 1950, año en que comenzó su labor contando apenas con dos telares manuales, es a la fecha una de las más importantes plantas industriales de la República. Cuenta con aproximadamente cien trabajadores trabajando telares automáticos y una producción mensual de alrededor de veinte mil metros de telas. Tiene la especialidad de la técnica "jacquard" o sea el sistema venido de Francia por el cual los dibujos de los brocados se hacen por medio de una combinación de "trama" y "undido" de tal suerte que los mismos no son ya estampados sino delineados por los mismos hilos de la tela.

EMINENTEMENTE NACIONAL

Fuera de producir telas de tapicería, para cortinas, visillos, camisas, ha recogido las necesidades de un grueso sector de la población del país; de la chola boliviana; le provee de las telas para sus polleras. Para contentar esta especial demanda han sido necesarios seis años de un cuidadoso estudio de las preferencias de aquel gran sector de la población femenina boliviana. Resulta por ello la industria en el nivel de lo eminentemente nacional y factor estimulante de una de las costumbres tradicionales que distinguen la personalidad boliviana.

COMPETENCIA CON LO IMPORTADO.- El Gerente de FATEJA, señor Hans Elsner nos dice que el contrabando de telas de países vecinos es un factor que incide sobre la industria nacional con grave menoscabo de sus posibilidades pero la calidad del producto internado ilícitamente no es tal que puede inspirar desaliento o temor al producto nacional pues en muchos casos es superior el elaborado en el país. De este hecho se viene percatando el consumidor que aumenta sus preferencias por el artículo nacional. La calidad superior se demuestra además con la salida que tienen a otros países las telas nacionales y con casos concretos como el del "cotín" la tela empleada para colchones, que antes se internaba en grandes cantidades de Chile y que hoy se halla desplazada por el similar fabricado en Bolivia.

INNOVACIONES. Nos dice el Gerente de FATEJA que el grado óptimo a alcanzarse en esta industria sería el que pueda darse con una planta de más o menos cincuenta telares. Advirtiendo que no es esta industria la que produzca en cantidades indiscriminadas, pues ellas deben ajustarse a las preferencias de temporada o de moda.

Al presente están montándose máquinas para mejorar aún más el producto y trabajar con fibras sintéticas telas que competirán con ventaja con las importadas Son, entre otras, las que permitirán la fabricación de telas "indeformables e inarrugables" dando lugar al acabado del conocido tipo "wash and wear".

AMPLIACIONES. Actualmente el edificio de cinco plantas y otros cuerpos que ocupa en la zona de Pura Pura FATEJA, viene ampliando sus instalaciones con la construcción de otro edificio de tres plantas. Construye un nuevo edificio para servicios sociales de sus trabajadores en el que se incluyen comedores, oficinas del sindicato, duchas, etc.,

MEDIDAS NECESARIAS.- En esta actividad industrial no se perciben aún los resultados de una enérgica acción para reprimir la competencia desleal proveniente del contrabando, sin embargo, ejecutivos como el Gerente señor Hans Elsner, se hallan dotados de un ánimo perseverante que es preciso secundar por las autoridades superiores y por la confianza del público consumidor en el esfuerzo conjunto de todos los bolivianos.

Lucha así esta industria en condiciones desiguales con las consecuencias del contrabando, que podía reprimirse eficazmente con la prohibición de importar productos similares a los producidos por esta industria textil.

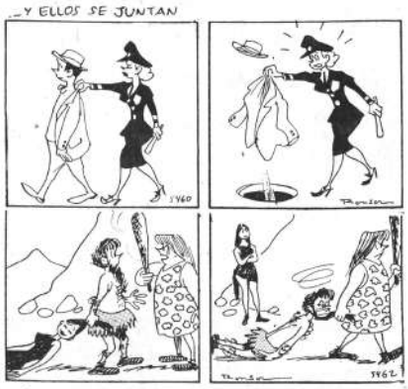

Asociación de Padres de Familia Colegio de los Sagrados Corazones

Se convoca a todos los Padres de Familia del Colegio de los Sagrados Corazones a la Asamblea General que tendrá lugar el día viernes 7 del presente a horas 18.30 en el local del establecimiento.

La Directiva.

La Paz, Junio de 1968.

Universidad Mayor de San Andrés

INVITACION AL CUERPO DE CATEDRATICOS

EL RECTOR DE LA UNIVERSIDAD MAYOR DE SAN ANDRES y EL SECRETARIO DE GOBIERNO DE LA FEDERACION UNIVERSITARIA LOCAL, saludan a Ud.(s) muy atentamente y tienen el agrado de invitarle(s) al acto de "Homenaje al día del Maestro" y a la recepción que ofrecen al Cuerpo de Catedráticos de la Universidad Mayor de San Andrés, el día de hoy jueves 6 de junio a hs. 11.30 a.m. en la sala de recepción del piso 13 del edificio Central (Facultad de Derecho).

CARLOS TERRAZAS TORRES y UNI. RAUL IBARGUEN C., aprovechan la oportunidad para reiterarles las seguridades de su consideración más alta y distinguida.

La Paz, junio de 1968.

SERVICIO NACIONAL DE CAMINOS

COMUNICADO Nº. 6

Rehabilitación de la carretera Cochabamba-Santa Cruz

El Servicio Nacional de Caminos, comunica a la opinión pública lo siguiente:

1.- El Supremo Gobierno está permanentemente preocupado por conseguir los medios para efectuar la rehabilitación completa del camino Cochabamba-Santa Cruz, por su importancia nacional.

2.- Luego de largas y laboriosas gestiones se firmó el Contrato para la rehabilitación del primer tramo del Km. 0 al Km. 190 con la Empresa Constructora Roberto Azcui y Asociados. Este contrato será ampliado hasta el Km. 200.

3.- El Servicio Nacional de Caminos tomará a su cargo el mejoramiento del tramo desde el Km. 200 hasta el Km. 240, conocido con el nombre de "La Siberia" dentro de las características técnicas respectivas.

4.- Un tramo de 200 kilómetros de longitud, es decir, desde el Km. 240 al Km. 440, será licitado para ser rehabilitado en fecha próxima, dentro del segundo semestre de este año.

5.- Desde el Km. 440 al Km. 500 o sea, 60 kilómetros, a partir de Santa Cruz, serán rehabilitados totalmente por el Servicio Nacional de Caminos, incluyendo la reconstrucción del puente Tarumá sobre rio Piraí, que según contrato con la Empresa Constructora será concluído el 31 de octubre del presente año.

6.- El camino Santa Cruz-Guabirá, bajo el control del Servicio Nacional de Caminos, está siendo reparado a un ritmo acelerado.

La Paz, 5 de junio de 1968

Depto. de Relaciones Públicas S.N.C.

PARA ENTREGA INMEDIATA
OFRECEMOS
CEMENTO
"RUMI"
HANSA LIMITADA
Mercado esq. Yanacocha

LA VICTORIA DE VOLCAN
¡NO TIENE RIVALES!

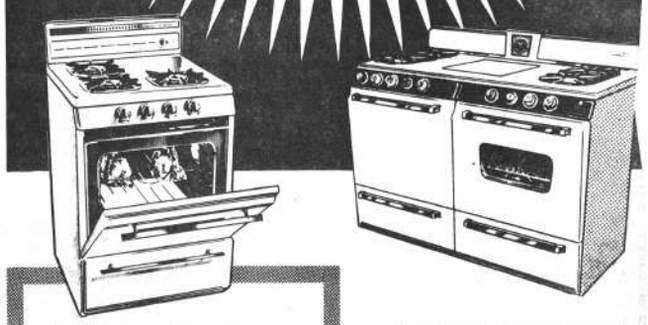

Con 2, 3 y 4 quemadores * Horno con visor, termómetro y termostato, con DOBLE ESPIEDO INFRARROJO, parrilla independiente y plancha para bifes; encendedor automático... Cada modelo es... ¡UNA PERFECCION!

MILES DE COCINAS VENDIDAS AFIANZAN EL TRADICIONAL PRESTIGIO DE VOLCAN

COCINAS A GAS LICUADO Y TAMBIEN A KEROSENE

HANSA LTDA.

LA PAZ Cochabamba, Oruro, Potosí, Santa Cruz, Sucre, Tarija y Villazón

En 150 días estará concluida una parte de la Terminal de El Alto

Ayer se reiniciaron los trabajos a cuya conclusión se habilitarán las dependencias para el uso público.-Serán concluidos los trabajos de iluminación del Aeropuerto.-

Ayer en la tarde se reiniciaron los trabajos de construcción en el aeropuerto terminal de El Alto, cuya primera parte del edificio, según el contrato, debe estar concluído en un plazo máximo de 150 días.

Los trabajos de construcción de este edificio estuvieron paralizados por algo más de cinco años, debido a la falta de financiamiento. Las gestiones realizadas por AASANA ante el Gobierno, permitieron que a través de negociaciones con USAID/B se consiguieran fondos para reiniciar estos trabajos del edificio que había comenzado a deteriorarse.

Para habilitar la primera parte del edificio terminal de El Alto, USAID/B otorgó la suma de 87 mil dólares y la construcción definitiva del edificio involucrará una inversión de 130 mil dólares que también serán proporcionados por USAID/B.

Los trabajos han comenzado con las obras de excavación para ampliar una estructura posterior del edificio terminal y proseguirán hoy con el acabado de interiores, revoque de paredes, colocación de pisos con pizarra negra y celotex en el cielo raso para las diferentes dependencias de dicho ambiente. Esta primera parte de la obra constará del hall para pasajeros, plataformas de ingreso y egreso, oficinas de inmigración, sanidad, aduanas y líneas aéreas. Simultáneamente se realizará la instalación de iluminación, calefacción y sistema de parlantes.

CEREMONIA

La reiniciación de trabajos en la term l de El Alto comenzó a las 14 y 15 de ayer en una ceremonia sencilla a la que asistió el Ministro de OO.PP., Ing. Gustavo Méndez Torrico; el Subsecretario de Transportes, Ing. Jorge Jáuregui Canevaro; el Administrador Nacional de Aeropuertos, Hugo Mirabal; representantes de USAID/B y los directores de la firma constructora, Ingenieros Asociados, encabezados por el Ing. Jaime Gamarra, y otras personalidades.

El Dr. Mario Cortéz, asesor legal de AASANA, dio lectura de las partes fundamentales del contrato suscrito por AASANA con Ingenieros Asociados. Luego se escucharon las palabras del Ministro de Obras Públicas. El Ing. Méndez manifestó su confianza para que AASANA ponga todo su interés a fin de que las obras prosigan con la celeridad posible, recuperando el tiempo perdido. El Ministro expresó además que la supervisión de estas obras estará a cargo de la Dirección de Arquitectura y Urbanismo dependiente de su Ministerio. Señaló que su Despacho no admitirá bajo ningún punto de vista una demora en la conclusión de las obras. El Ministro pidió a la empresa constructora que se empeñe en realizar los trabajos antes del tiempo previsto.

INSPECCION

Concluída la ceremonia, el Ministro de Obras Públicas y las autoridades presentes realizaron una inspección de los trabajos que se realizan en el ledificio terminal de El Alto.

El Ministro de Obras Públicas, Ing. Gustavo Méndez observa los planos del edificio terminal de El Alto, cuya primera parte será entregada al público en el mes de octubre próximo. Le explican los detalles los ingenieros Jorge Jáuregui y Mario Rivero C.

Se firmará hoy resolución para colonia de vacaciones

En ceremonia que se cumplirá hoy en el despacho del Ministro de Asuntos Campesinos, Jorge Soliz Román firmará la resolución ministerial que establece la colonia de vacaciones para maestros y alumnos rurales en la localidad de Chimasi, provincia Sud Yungas, de este Departamento.

La entrega forma parte del programa que ese portafolio ha preparado con motivo de celebrarse en todo el país, el Día del Maestro.

Concluida la ceremonia, el Ministro Soliz Román, viajará a la localidad de Belén, donde además de concurrir a una concentración campesina, entregará copias autografiadas de la resolución que determina la creación del Instituto de Educación Agropecuaria y Artesanal

MENSAJES

Tanto el Ministro como el Director General de Educación Rural, han emitido con motivo del Día del Maestro, mensajes de salutación. El Ministro dice en parte saliente: "Para proseguir el derrotero señalado, sin vacilaciones y desviaciones, será necesario e imprescindible la comprensión a la política gubernamental y esa comprensión debe estar alejada de la infiltración de los politiqueros".

Ignacio Paravicini, sostiene que: "Deseo exhortarles a seguir trabajando empeñosamente en tan ardua tarea, como único medio a alcanzar la felicidad de todos los bolivianos que buscamos afanosamente el desarrollo económico y social del país".

PERSONERIAS JURIDICAS

Cuatro personerías jurídicas fueron otorgadas en los últimos días por la Dirección General de Cooperativas. Tres de ellas son de ahorro y crédito y una de vivienda.

Cómplice de una estafa de 1.000 millones fue enviada a la cárcel

La Juez 4o. de Instrucción en lo Penal, Dra. Clara Tórres de Oporto, envió ayer a la cárcel a Cristina Lázaro Bustos, sindicada de haber actuado como cómplice y encubridora de una estafa de aproximadamente 1.000 millones de bolivianos cometida por Juan Acevedo.

Según las diligencias de policía judicial entregadas a la justicia ordinaria, las estafas fueron cometidas mediante el giro de varios cheques sin fondos en contra de instituciones y personas particulares. El principal querellante del caso es Basilio Acurana.

La detenida estuvo más de ocho días "en depósito" en la Policía Judicial y nadie pudo explicar por qué la Juez no recibió la indagatoria dentro de las 24 horas de ley.

Cristina Lázaro declaró ayer ante la juez durante una hora. Posteriormente a esa actuación, la Dra. Tórres dispuso la detención preventiva de la sindicada en la Cárcel de Mujeres de Obrajes.

QUEJAS CONTRA LA POLICIA JUDICIAL

Numerosas quejas cursan en las Secretarías de Cámara y ante vocales de la Corte de Justicia, contra la Policía Judicial por extorsiones, cobros indebidos, excarcelación y abusos de autoridad. El Dr. Jaime Carrasco, Vocal Visitador de la Corte de Justicia, comprobó ayer en la Policía Judicial casos de mala conducta funcionaria, consistentes en que el jefe de la policía y algunos agentes conceden libertad a detenidos a simple garantía de palabra y cuando esos detenidos están a disposición del juez. Otras quejas se refieren a casos en los cuales la Policía Judicial desacata órdenes de los jueces instructores y no pone a disposición de éstos a los detenidos para las indagatorias. Este caso se registró en la detención de Cristina Lázaro Bustos.

La Corte ha instruído una investigación del caso y ha anunciado que sancionará con el despido inmediato de sus funciones a los que resulten autores de los hechos denunciados.

Antonio Scholz fue elegido Presidente interino del MPC

La Dirección Colegiada del Comité Ejecutivo Nacional del MPC eligió al senador por Potosí, Antonio Scholz, Presidente interino de ese partido. Ello, en atención a que el titular Hugo Bozo Alcocer se ausentó al Japón en misión de visita.

La Presidencia interina del MPC convocará a una reunión a los integrantes del Comité Ejecutivo Nacional para delinear acción política frente a los últimos acontecimientos nacionales.

Solamente dos partidos políticos ayer han emitido sendos comunicados de protesta contra el atentado perpetrado en la ciudad de los Angeles contra el senador norteamericano Robert Kennedy.

El Partido de la Revolución Nacional manifiesta en la parte principal de su documento "El PRN! condena enérgicamente este nuevo crimen contra la civilización perpetrado en la persona del senador Robert Kennedy, exponente de la corriente progresista mundial".

El MPC entregó a la prensa una declaración en la que manifiesta su extrañeza porque EE.UU. al haber alcanzado una ilimitada grandeza material no exteriorice en la misma forma su vocación espiritual y humanista. El PMC considera que el senador Robert Kennedy estaba identificado con la política de su fallecido hermano pero que el programa de la Alianza para el Progreso en Latinoamerica actualmente está desvirtuado en toda su extensión y profundidad.

Una mujer mató a su hijo recien nacido

Una mujer no identificada aún mató ayer a su hijo recién nacido y dejó el cadáver en una esquina del barrio de Caiconi.

El hecho ocurrió a horas 8 de ayer. Una mujer abandonó una esquina de la Avenida Tejada Sorzano y se perdió a prisa por una calle perpendicular. Algunos vecinos advirtieron que la actitud de la mujer era "muy extraña" y se dirigieron a la esquina, donde encontraron el cadáver de un recién nacido.

Pese a los esfuerzos de los vecinos y la movilización policial, no pudo ser capturada la fillcida.

CASOS DE TERRORISMO

La Sección Delitos Especiales, del DIC, ha movilizado a por lo menos 30 agentes civiles en una investigación calificada de "contra el terrorismo", que tiende a descubrir a los autores de los cuatro atentados dinamiteros ocurridos en La Paz desde el 24 de abril hasta el lunes pasado.

LA CAJA DE AHORRO Y CREDITO POPULAR

Anuncia al público que con horario de 9 a 12 y de 14 a 18 venderá directamente en sus Oficinas aquellas prendas que conforme a Ley le fueron adjudicadas.

La Paz, 6 de junio de 1968
LA GERENCIA

Oraciones por Robert Kennedy

La noticia del atentado contra la vida del Senador Robert F. Kennedy conmovió profundamente a la población paceña; espontaneamente, la gente del pueblo acudió a los templos para orar por el restablecimiento del Senador norteamericano.

El Arzobispo de La Paz, Mons. Jorge Manrique envió al Arzobispo de los Angeles un cablegrama que dice:

"Iglesia Bolivia ora intensamente pronta mejoría Senador Kennedy exponente valores humanos paz justicia desarrollo desaparición odios violencias".

CANCILLER DESTACO COMPRENSIO ENTRE BOLIVIA Y LA SANTA SEDE

Como "una demostración del ambiente de sincera amistad, fr la franca comprensión que existe entre el Gobierno de Bolivia y la sia", calificó el Canciller Tomás Guillermo Elío al banquete que ofr en su honor el Nuncio Apostólico de Su Santidad, Monseñor Giov Gravelli quien, al mismo tiempo, es Decano del Cuerpo Diplom acreditado en La Paz.

El Ministro de Relaciones Exteriores, al agradecer el agasajo, ñaló que la intención trascendente representa un homenaje "a mi ti y al Gobierno del que formo parte". Hizo referencia al incidente s produjo a la llegada al país del Nuncio y al inmediato desagravio q hizo personalmente, rompiendo toda norma de protocolo, al prese las excusas debidas a nombre del Gobierno

"Una vez más se revela en vuestra designación la sabiduría de la Iglesia", dijo el Ministro Elío en su discurso, agregando "En los difíciles momentos que vive el mundo hacen falta enviados de espíritu alerta y acucioso, capaces de informar con objetividad y con coraje sobre las causas profundas del fenómeno político y social que conmueve a los pueblos. La participación cada vez más directa de las masas en el gobierno de los estados, obliga a una constante revisión de las prácticas de gobierno. El fenómeno económico acelerado por el progreso de la ciencia y la tecnología, que pareciera pretender sustituir al hombre por la máquina, y el fenómeno social, por el que cada vez un mayor número de hombres pugnan por compartir el pan de la justicia social, son procesos en que nuevos modos de producción y nuevas ideas y modos de actuar crean nuevas relaciones entre los hombres".

"Estos hechos agregó- ejercen graves presiones sobre los gobernantes que deben estar imbuídos como nunca del axioma de Edmund Burke, según el que sólo los Estados que están preparados a cambiar cuando ello es necesario, encuentran el medio de su propia conservación. Esto es lo q visto en los ojos del Excmo. Nuncio de Su Santidad. En el que tenemos desde aquel d podido confirmar plenamen primera impresión y estoy s que vuestras vinculaciones s envolverán siempre con p cabal armonía como corres al enviado del Santo Padre y a representa a un gobierno cionalmente católico y resp de la autoridad de la Iglesia Santo Padre".

Sobre las reuniones de c res dijo: "los dirigentes d rica salen al encuentro de ponsabilidad histórica", pa car luego que "no se podr que nos sustraemos ante el de dificultades que ofrece sidad urgente de superar diciones infrahumanas en davía se debaten millones bres, mujeres y niños parte del Continente".

Atribuyó el éxito de l vención boliviana, en ambi rencias, al trabajo en eq realizó la Cancillería, baj tivas del Presidente de la R ca. Al destacar la parti de los ex-cancilleres y de cionarios que trabajaron e paración y realización de vención boliviana en dichas nes, señaló que "lo que ha el país en territorio, naturales y, sobre todo, humano, sacrificados en injustas y estériles, es lorar lo que ha conserv salvado gracias a la de y entrega total de quien lo mejor de su talento y al servicio de las relaci teriores".

Fue organizado ayer el Consejo de Coordinación de Industria y Comercio

A sugerencia de la Dirección Nacional de Coordinación y Planeamiento, fue organizado ayer en el Ministerio de Economía Nacional, el Consejo de Coordinación Interministerial de Industria y Comercio.

El Consejo funcionará como un cuerpo consultivo del Ministerio de Economía, en él que participarán representantes de organismos públicos y privados. Posteriormente, estará representado el sector laboral. El Ministro Rolando Pardo dijo que ese organismo constituirá una valiosa contribución "al esquema de la revolución administrativa propugnada por la Dirección de Coordinación y Planeamiento".

La finalidad del nombrado Consejo Interministerial está basada en: Recomendar al Ministerio de Economía medidas que incentiven y garanticen un desarrollo armónico y consistente de la industria nacional, dentro de los programas y planes globales del desarrollo económico nacional para evitar duplicidades y dispersión en la preparación y ejecución de proyectos industriales. Recomendar la política industrial y comercial del país en función del mercado nacional y de los grupos de integración que forman los países de la Cuenca del Plata, Grupo Andino y ALALC, Canalizar el financiamiento en forma óptima y racionalizar los incentivos para el fomento industrial.

El Consejo está constituído por varias comisiones técnicas y está formado por las siguientes organizaciones que participaron en la reunión de ayer: Ministerio de Economía Nacional, que como organismo ejecutivo del gobierno en materia de política industrial y comercial del país, será el que presida las deliberaciones; Secretaría Técnica de Planeamiento, como coordinadora; Ministerio de Hacienda, como organismo ejecutivo del presupuesto de inversiones y gastos; Banco Central de Bolivia, CBF, Cámara Nacional de Industrias, Cámara Nacional de Comercio, Banco Industrial, Secretaría Técnica de ALALC y el Instituto Promotor de Inversiones.

Serán organizadas también las siguientes comisiones técnicas: de productos lácteos, de industria molinera, de aceites y grasas, de industria textil, de industrias del cuero y calzados, de industria de construcción, de materiales plásticos, de productos químicos y farmacéuticos, de madera e industrias varias.

Entregaron obras en Prov. Camacho

Tres baños antisárnicos fueron inaugurados ayer en las comunidades de Muelle, Pasuja y Chapia, en los alrededores de Puerto Acosta, provincia Camacho, de este departamento.

Esos trabajos fueron dirigidos técnicamente por el agrónomo Justo Camacho, agente de extensión agrícola.

En la inauguración se logró bañar a cinco ovejas y doscientos porcinos hecho que alcanzó contornos sobresalientes. Asistieron personeros del Ministerio de Agricultura. Dichas obras fueron realizadas con ayuda del programa de Rehabilitación Rural, asistido por el Proyecto 848, FAO y Naciones Unidas.

EDICION "EXTRA" DE PRESENCIA FUE BIEN RECIBIDA POR EL PUEBLO

Ayer, en un esfuerzo periodístico dedicado a nuestros lectores y anunciadores, ofrecimos una edición extraordinaria, con motivo del atentado al Senador Robert Kennedy y que salió a las calles en las primeras horas de la tarde.

Las fotografías que ofrecemos fueron captadas en tres ambientes diferentes y muestran: en primer término al Vicepresidente de la República Dr. Luis Adolfo Siles enterándose a través de nuestro periódico de los detalles del trágico hecho. La segunda, enseña a gente del pueblo leyendo con avidez las noticias y la tercera fotografía, muestra varias personas tratando de arrebatar, virtualmente, los ejemplares de nuestra edición a un canillita.

STRONGUISTA

EL CLUB NECESITA TU APORTE

La "Campaña de los 5.000 socios" fue un éxito no la malogres con tu indiferencia, cumple tu compromiso y colabora llevando a todo Stronguista a inscribirse.

Tú eres la piedra angular para el logro del Campeonato - 1968.

KALATAKAYA - HUARIKASAYA

El Directorio

Local: Secretaría Permanente del Club, calle Comercio No. 1319 (frente al Mercado de Flores.)

La Paz, Junio de 1968.

GMC

HA PENSADO U
CUANTO DE DI
PUEDE PERDER
FALTA DE RE
TOS GENUINOS
SU VEHIC

ESTO NO LE OCU
CON REPUESTOS
SU REPRESENT
CUENTA CON EX
CIAS PERMANEN
ADEMAS SON L
MOS.

Distribuidores Exc
para Bolivia

GUNDLACH S

La Paz, Calle Reyes O
Cajón de Correo 1
Teléfonos 12531/

PRESENCIA

DIRECTOR HUASCAR CAJIAS KAUFFMANN
CO-DIRECTOR ALBERTO BAILEY GUTIERREZ
GERENTE JUAN MARTINEZ CALDERON

La Paz, Bolivia, jueves 6 de junio de 1968.

Conjura desintegradora

El atentado que ayer ha sufrido el senador Robert Kennedy, a pocos minutos de conocerse su victoria en las elecciones primarias de California, resulta particularmente repudiable por la conjura que parece haberse desatado en Estados Unidos contra una determinada corriente: la integracionista.

En efecto. La muerte del ex-Presidente Kennedy, la del líder de la no violencia Martin Luther King y el atentado contra el senador por Nueva York, son otros tantos empeños por eliminar de la escena americana a quienes realizan esfuerzos positivos por integrar internamente a la sociedad norteamericana e integrar su país, en visión renovadora, con el resto del mundo.

Una profunda división interna que no puede condecirse con la democracia y el progreso, está minando a la nación del Norte. Los repetidos y cada vez más graves actos de violencia que se registran en diversos estados, son una manifestación de esa enfermedad social que busca una salida. La marcha de los pobres que está ahora en plena capital, es otra de las manifestaciones que pueden señalarse en ese terreno. El negro quiere ser americano y no lo dejan.

Desde el punto de vista internacional, resulta evidente que los esfuerzos americanos por lograr influencia en el mundo están encaminados al fracaso mientras el aspecto económico sea el único instrumento que Estados Unidos puede aplicar para ese logro. Se puede afirmar que una cada vez mayor separación espiritual califica el estado de relaciones entre la potencia americana y los países subdesarrollados. El senador Robert Kennedy lo había señalado con precisión, hace pocos días, al referirse a los cambios que hay que imprimir a la política norteamericana.

Estos dos males que desintegran a Estados Unidos internamente y en relación con el mundo, han constituido uno de los afanes de los tres hombres que han sido abatidos. Ellos buscaban superar ese estado de cosas.

No se puede comprender de qué lado se han puesto los conjurados. Es posible que consideren que asesinando a grandes líderes defienden a su patria y la prestigian. Pero ahí están los resultados. El prestigio de Estados Unidos desciende con estos hechos en forma acelerada. Y el problema grave de la desintegración interna y externa, se agudiza. Mal servicio a una causa nacional que creen defender. Gran servicio a la causa de profundizar las enfermedades de esa sociedad que no se decide a encontrar el camino de su propia transformación.

Estos asesinatos fríamente preparados, cuidadosamente planeados, increíblemente ocultados para que se pierdan en los interrogantes, caen un poco sobre la responsabilidad no solo de los fanáticos conjurados, sino sobre la sociedad americana toda que tiene que hacer una reflexión sobre sí misma: no es posible liderizar a otros cuando cuestiones tan candentes e importantes como esta de la integración del país, son resueltas a balas. El super-desarrollo material y técnico está atrofiando la sabiduría humana y vital que resulta mucho más noble e importante para el hombre que todos los adelantos y el confort. Los conjurados contra los Kennedy y contra King, en la realización amoniable de sus propósitos, vienen a ser la demostración más evidente de esa verdad.

LA CARTA DEL DIA

Robert F. Kennedy

A mis lectores:

La ruta estaba escogida y los enemigos bien definidos. Este acto de barbarie podía esperarse cualquier momento. Si no habían podido tolerar a John F. Kennedy en la presidencia, tendrían que impedir, de cualquier modo, que un hombre de las mismas ideas, su propio hermano, avanzara por el camino.

Ahí están los grandes intereses económicos de impresionantes utilidades injustas que pretenden apoderarse cada día más de la vida americana y del mundo entero. Ahí están los fanáticos y salvajes movilizándose entre los andamiajes de la más moderna civilización para impedir que los pobres y los negros entren en esa estructura. Kennedy sabía, tenía que saber que en algún recodo del camino le estarían esperando, porque él pretendía abrir las puertas de la justicia.

Si para todos es un hecho claro el que la sociedad norteamericana está enferma, no todos están dispuestos a cambiarla y a convertir su subdesarrollo humano y mental en una civilización ordenada. Kennedy lo estaba. Y con él estaban los jóvenes hastiados de una vida hueca de materialismo explotador. Con él estaban los pobres, los negros, los inquietos.

Quienes mediante el asesinato pretenden evitar los imprescindibles cambios que precisa la vida social y política de Estados Unidos, se equivocan. Con toda esta demostración de salvajismo y de decadencia, lo único que están haciendo es apresurar el ansia y la realización de ese cambio.

El senador Kennedy encarnaba toda una esperanza y a la vez contenía profundos odios. Desde la época en que enfrentó a la maffia, desde que decidió luchar por los derechos de los negros, desde que alineó junto a su hermano en el empeño de abrir su país a una comprensión real del mundo.

Ahora que lo han derribado las mismas balas y los mismos designios que liquidaron a su hermano y a Martin Luther King, aquellos jóvenes, aquellos negros, aquellos pobres, aquellos hombres sensatos e inquietos que lo apoyaban y se identificaban con su lucha, se harán sentir con mayor vigor y mostrarán al mundo que no es posible seguir por el camino de las balas para liquidar a los pocos grandes líderes que puede producir ese país. Porque en algún momento los más tendrán que acallar a los intereses y a los fanatismos. Tendrán que terminar con un sistema que controla todas las cosas, incluso, el poder, al compás de los apetitos de los poderosos.

Seguirá la guerra de Viet Nam. Seguirán siendo aplastados los n[illegible]ros. Seguirá imponiéndose la ceguera norteamericana en los p[illegible] es subdesarrollados. Seguirán siendo fuertes los finos instru[illegible]os de la explotación. Pero ello podrá ser por un tiempo más. M[illegible]do al segundo Kennedy, los asesinos que buscan y pagan [illegible]s para realizar sus designios, no han matado ni toda la re[illegible] ni toda la justicia ni toda la vision.

T[illegible] si Kennedy sobrevive, como si muere, el símbolo de su vida y [illegible] su apellido llamará cada vez más gente al lado de las ideas renov[illegible]ras y llenas de coraje que hoy merecen el respeto y la admir[illegible]n de millones de hombres, en todas partes y por las cuales es [illegible]o y es honroso ser perseguido y ser acosado.

Los [illegible]da

XAVIER.

Gabinete consideró situación política

Mientras en la Universidad de San Andrés se realizaba una asamblea de estudiantes y luego una manifestación, el Consejo de Ministros consideró anoche, durante cinco horas, la situación política.

En el Estado Mayor de Miraflores, desde la cinco de la tarde hasta las nueve de la noche, se reunió el Alto Mando Militar, encabezado por el General Alfredo Ovando.

El ambiente en Palabio de Gobierno fue de tensión e intranquilidad durante el desarrollo de la manifestación universitaria.

"NO ES GRAVE"....

El Ministro de Gobierno, al término de la reunión -23:30- declaró que fue analizada la situación política.

Aunque no dió detalles, dijo que el Gabinete "observó en qué medida se desarrolla la actividad subversiva". Sin embargo, afirmó que no es grave la situación política, pero que el gobierno está pronto a hacer frente a cualquier emergencia. Negó terminantemente de que hayan sido apresados políticos y dirigentes maestros. Dijo que había uno, como consecuencia de los incidentes de la manifestación estudiantil.

El portavoz del Consejo, el Ministro Elío, dijo que no se determinó ninguna medida política y se concretó a informar que se escucharon informes de los Ministros de Defensa, de Salud y Cultura.

LAMENTACION

El Presidente, por su parte, lamentó los incidentes estudiantiles, afirmando que la Universidad no puede ser la tribuna de los aventureros.

Aseguró que los autores intelectuales y materiales del atentado contra un universitario serán localizados y sancionados.

Gobierno podría desterrar un centenar de ciudadanos

El Presidente advirtió que en cualquier momento su gobierno desterraría de ochenta a cien ciudadanos, complicados en trajines subversivos.

La advertencia la hizo en momentos que explicaba el por qué de ejercicios militares de su guardia personal y de un llamado grupo de choque.

"NO QUIERO..."

"...ninguna intranquilidad para los bolivianos, no quiero dolor ni angustia, no quiero que se abran las cárceles ni los destierros y los confinamientos. Quiero que en todos los rincones de Bolivia, todos los bolivianos vivan en libertad, progreso y felicidad", manifestó el General Barrientos.

Sin embargo recordó que existen amenazas contra el orden constituído, acusando de ello a los dirigentes del magisterio. "Algunos maestros se han desbocado, se han olvidado que son maestros, y hablan contra el principio de autoridad, contra las leyes e incitan a la violencia, comprometiendo aún más su actuación", dijo.

Añadió que las consecuencias que puedan sobrevenir, por la actitud intransigente del magisterio, serán responsables de ellas los dirigentes maestros.

El Jefe de Estado aseguró que el gobierno no permitirá que la violencia se extienda, si se produce.

"La vamos a estrangular muy bruscamente, porque si permitimos el libertinaje, la violencia nos va a ahogar y eso no la vamos a permitir, por lo que he dispuesto la adopción de medidas sumamente radicales, tan radicales que 80 o 100 personas, que estén agitando, aparecerán en el término de 24 horas fuera de Bolivia", dijo el Presidente Barrientos afirmando que no habrá contemplación alguna.

Mañana habrá marcha de los universitarios

Al epilogar una asamblea de la FUL, universitarios de San Andrés resolvieron realizar mañana una "gran marcha" a la que serán convocados los sectores laborales de la ciudad.

Esa decisión pudo conocerse tras el fracaso de la manifestación que grupos estudiantiles pretendieron realizar por arterias céntricas. Empero los objetivos no fueron logrados, al haber dispuesto la Guardia Nacional de Seguridad Pública, la movilización de efectivos que en acciones coordinadas coparon las calles aledañas al edificio de la Universidad imposibilitando todo movimiento del pequeño grupo de universitarios.

Sin embargo, la Guardia, anoticiada de la manifestación, esperó que los universitarios culminaran su asamblea y abandonaran el edificio central de la principal casa de estudios, para luego parapetarse obstaculizando el retorno de los estudiantes.

Los manifestantes, cuyo número no pasó de un centenar, avanzó por las avenidas 16 de Julio y Mariscal Santa Cruz. Pretendieron ingresar a la Plaza Murillo, pero la Guardia impidió el acceso, al haber dispuesto la ubicación estratégica de sus efectivos.

Alrededor de las 21-15, cuando ya los grupos habían sido dispersados a la altura de la calle Federico Zuazo, un reducido grupo de cincuenta universitarios, encabezados por Raúl Ibargüen permanecía en el hall de San Andrés" planificando la marcha de mañana"

LA ASAMBLEA

No alcanzó a durar una hora, pero en el transcurso de la reunión, diferentes oradores pronunciaron fogosos discursos, Ibargüen y Soliz, separadamente, expresaron su protesta por "la política de represión que ha impuesto el gobierno a las universidades del país". Enfatizaron que "se cierne una grave amenaza a la autonomía universitaria".

Recordaron los hechos de Santa Cruz, en la Universidad René Gabriel Moreno, y coincidieron en manifestar que "esos actos no se tolerarán nunca más".

La situación fue prontamente controlada por la Guardia y al cierre de nuestra edición los pocos universitarios que quedaban en el edificio, lo fueron abandonando en grupos de dos y tres personas.

Atentado contra el Senador R.Kennedy causó honda consternación en el país

Honda consternación causó en el país, la noticia del atentado criminal perpetrado ayer en la madrugada contra el Senador y aspirante a la Presidencia de los Estados Unidos, Robert Kennedy.

Reacciones condenatorias por el alevoso hecho y profundo sentimiento humano fueron expresados ayer por las autoridades del gobierno, parlamentarios y personas de otros ambientes. En varios sectores de la población se dijo que se trata de monstruoso hecho criminoso que no sólo lesiona seriamente la democracia occidental, sino que frena las legítimas aspiraciones de las gentes pobres y de color de los Estados Unidos, que veían en el senador Kennedy como a un símbolo de la justicia social.

En las reuniones familiares, en las oficinas, en los establecimientos públicos, en cines, colectivos y taxis el comentario era general y la sorpresa se reflejaba en los rostros de la gente que no alcanzaba a comprender tan lamentable suceso.

EL PRESIDENTE

"¡Es horrible!", exclamó el Presidente René Barrientos, al conocer la noticia que daba cuenta del atentado sufrido por el Senador Robert Kennedy. "La bestia parece golpear el mundo", agregó el mandatario quien, visiblemente compungido, formuló una declaración en torno del dramático suceso que ha sacudido este amanecer a los Estados Unidos y ha conmovido al mundo, que todavía recuerda el trágico final del hermano del Senador, el Presidente John F. Kennedy, hace algo más de cuatro años.

El Presidente Barrientos dijo a continuación lo siguiente:

"Los líderes del mundo no deben morir. Cada tiro a los líderes de la democracia de los Estados Unidos, hace morir un poco a ese gran pueblo. Las grandes potencias no deben ser grandes por su explotación a los pequeños países, sino por su servicio a la humanidad".

"La violencia -agregó- no debe ser la razón de los pueblos. Bolivia ha recibido la noticia con angustia y hacemos votos porque desaparezca la violencia e impere la serenidad".

El Gral. René Barrientos se interesó por el curso que seguía la campaña presidencial de Robert Kennedy e hizo algunas preguntas a los periodistas con quienes, este mediodía, se había reunido en su despacho del Palacio de Gobierno. El Presidente agregó:

"La voluntad democrática de los pueblos, no se debe ganar con las balas".

VICEPRESIDENTE

El Dr. Luis Adolfo Siles Salinas expresó: "En momentos en que el mundo está sacudido por una profunda crisis, la figura del Senador Kennedy representa esperanza para las juventudes que anhelan un mundo mejor. El atentado que ha sufrido es vil y merece general repudio".

El mensaje dirigido al Congreso de los EE.UU. dice: "En nombre del Congreso de Bolivia y mío propio expresamos a ese Congreso y familia Kennedy votos por el pronto restablecimiento del Senador Kennedy

CANCILLER

El Ministro de Relaciones Exteriores, Tomás Guillermo Elío, lamentó profundamente el atentado perpetrado contra el Senador Kennedy y formuló votos por su pronto restablecimiento. Dirigió un mensaje expresando: "Deseo expresarle al Senador Kennedy, mi profunda pena y preocupación por el atentado de que ha sido objeto. Pido a Dios por su pronto restablecimiento".

BONIFAZ

El Ministro de Minas, Miguel Bonifaz, señaló lo siguiente: "Esto significa que la muerte del Presidente Kennedy obedeció al plan siniestro de los racistas del Norte que tratan de eliminar a todos los que luchan por la igualdad de las razas. El atentado al candidato es la muestra palmaria de esta afirmación y constituye crimen de lesa civilización".

PARLAMENTARIOS

El Presidente de la Cámara de Diputados comentó: "Es muy lamentable lo ocurrido al Senador Kennedy, quien constituía una esperanza para los EE.UU., especialmente para la gente de color. Deseo su pronto restablecimiento".

Franz Ondarza Linares, Presidente de la Comisión de Relaciones Exteriores de la Cámara de Diputados y amigo personal del Senador Kennedy, dijo: "La suma de los oscuros y criminales intereses de los sectores reaccionarios del país del Norte, logran con este nuevo atentado asestar un rudo golpe a la democracia y a las actitudes de avanzada de políticos que, como el Senador Kennedy lo único que buscan es ubicar a su país en la ruta de la historia. Los mismos que asesinaron a su hermano y siembran la confusión y el caos en el mundo de los países pobres, pretenden ahora detener la marcha del senador Kennedy".

Ondarza, después de enviar un cablegrama de pesar a la familia Kennedy, visitó al Embajador de EE.UU. Douglas Henderson para transmitirle su profunda consternación por el lamentable suceso.

El Vicepresidente del Senado, Enrique Kempff Mercado manifestó: "Es un crimen que nos preocupa a los que vivimos de la órbita de los EE.UU. Indudablemente, tenemos que vincular este atentado al asesinato de su hermano. Lamento mucho lo ocurrido".

Los parlamentarios Enrique Riveros y David Añez, expresaron también palabras condenatorias por el atentado perpetrado contra el Senador Kennedy y transmitieron su preocupación.

PARTIDOS

El Secretario de Relaciones del PDC, Benjamín Miguel, dijo: "Es otra expresión más del capitalismo decadente de los EE.UU. al no poder hacer frente a la situación con soluciones racionales. Está usando la fuerza y el crimen como medio de imponer un gobierno oligárgico. Lamento lo ocurrido y eso demuestra que su famosa democracia es simplemente una democracia de acuerdo a los intereses de quienes manejan el capital".

La Comisión de Prensa del Partido Comunista de Bolivia, emitió un comunicado condenando el atentado criminal contra la vida de Kennedy, señalando que "es un crimen cometido por los partidarios de la guerra de los EE.UU. por los grandes monopolios armamentistas".

Los Representantes Nacionales de FSB dirigieron, asimismo, una nota al Embajador de EE.UU. Henderson, expresando "nuestra indignación, protesta y preocupación por el alevoso atentado contra el Senador Robert Kennedy, uno de los más destacados valores de la democracia americana".

Barrientos afirma que dirigentes docentes son agentes subversores

Al lamentar el rechazo de la conferencia extraordinaria de dirigentes del magisterio a la propuesta gubernamental, el Jefe de Estado afirmó que los dirigentes "se han despojado y ahora se muestran lo que son: agentes de la subversión"

El Presidente reiteró una vez más la incapacidad económica de su gobierno para complacer las demandas de los maestros.

SUPLICA

El General Barrientos dijo que los maestros tienen que escuchar la "súplica del pueblo para que no clausuren las escuelas, para que le den ese tesoro de la educación a los niños".

"No me cansaré de repetir. Los maestros tienen que comprender el drama que vive el país y que tiene que ser superado con esfuerzo y sacrificio", agregó; añadiendo que está apenado por la actitud de los dirigentes del magisterio, quienes despojándose de las apariencias, ahora se muestran como "agentes de la subversión, llamando a huelgas, provocando e incitando a otras organizaciones a la violencia en franco terrorismo contra la economía nacional".

Sin embargo, expresó que espera que algunos dirigentes cambien de actitud, comprendan y se serenen, asegurando que su gobierno desea vehementemente fortalecer la economía.

"No es que yo haya rechazado, es el país que no tiene capacidad para atender las demandas económicas. Mi buena voluntad la estoy demostrando, al ordenar que se pague por los días no trabajados y que representa 380 mil dólares que pierde el pueblo, sin beneficio alguno", explicó.

Agregó que el pueblo ha decidido que en lo sucesivo no se pagará por los días no trabajados. "Eso lo digo ahora, a tiempo, a fin de que los maestros se enteren y además para decirles que tienen garantías todos los docentes que quieran trabajar en cumplimiento de su misión", subrayó.

MENSAJE

El Presidente emitió anoche un mensaje con motivo del Día del Maestro.

Barrientos expresa que envía a los maestros de Bolivia "un afectuoso saludo haciendo votos por su bienestar y su progreso".

Universitario cayó herido

Un estudiante de la Facultad de Derecho cayó herido durante los disturbios producidos anoche en las cercanías de la Universidad, cuando un grupo de universitarios intentaron realizar una manifestación pública.

Las fuerzas del orden, al intentar impedir que la manifestación prosiguiera su recorrido, emplearon gases lacrimógenos. Una de las cápsulas de gas, al ser disparada, hirió al estudiante Luis Chacón, quien fue trasladado a la Asistencia Pública para ser atendido.

Chacón presentaba una herida en el labio superior, pero el impacto de la cápsula de gas, al parecer, le produjo otras lesiones. Los médicos de la Asistencia Pública enviaron al herido al Hospital General, en vista de la gravedad de éste.

Hoy es el "Día del Maestro"

Los maestros bolivianos celebran hoy su día y por tal razón las labores docentes y escolares serán suspendidas en todos los establecimientos educativos. En el ramo particular habrá festivales de homenaje al maestro, pero no así en el ramo fiscal por disposición de la Reunión Nacional de Emergencia del Magisterio que declaró hoy como día de duelo en protesta contra el Gobierno. Pese a la decisión, la Federación de Maestros de La Paz ofreció ayer un festival artístico y cultural, celebrando el Día del Maestro.

La Noticia de Perfil
PAULOVICH

Meditaciones de un Subdesarrollado

Estoy en uno de los países más subdesarrollados del mundo. Somos un país rodeado de atraso por todas partes, menos por una: el Norte. No nos hace falta realizar ninguna encuesta sobre la pobreza y el atraso. ¿Para qué investigar esta realidad que se arrastra semi-viva en pos del alfabeto, del hospital y del agua potable?

Alma mía: investiguemos los alcances del crimen en la sociedad de los hombres desarrollados, ¿Por qué solo nosotros vamos a ser los encuestados. . .? Formemos una comisión de inexpertos para investigar la raíz del atentado.

Medita, alma mía, en el sacrificio que se ofrece a los dioses desde que el hombre es hombre. Medita en la sangre pura y tibia que riega los altares desde los tiempos de Abraham y Melquisedec y no te olvides de la adoración al Becerro de Oro desde los tiempos de Moisés hasta Junio de 1968.

Nunca los hombres podremos constuir un Paraíso. Convéncete. Sólo podremos construir Babel y Nueva York y Dallas y Moscú y Pekín y Los Angeles y Chicago. Los ángeles de la ciudad de Los Angeles están tristes y han extendido sus alas a "media asta" en señal de duelo, no porque han herido a Robert Kennedy, sino porque están llorando los negros, los pobres y jóvenes.

No quiero hacer paralelos. Hay figuras en la Historia que no admiten comparación. Pero, medita alma mía, en que la Historia de la Humanidad está jalonada de hechos bestiales y hay una constante en ella que es la siguiente: Todo aquél que se opuso a los poderosos, todo aquél que dedicó su vida a luchar por los pobres y a enseñar que todos los hombres somos iguales, tiñó las páginas de la Historia con su sangre. No son vidas paralelas. Son cruces perpendiculares: Jesucristo, Lincoln, John Kennedy, Martin Luther King.

Medita en el mundo de la aviación ultrasónica, de la energía nuclear, de las computadoras electrónicas. Medita en ese mundo pensando en el Lloyd Aéreo con sus dos aviones DC-6, pensando en la taquia de las llamas y en las velas de sebo, pensando en nuestros indios que cuentan con los dedos. Medita en la futura sociedad post-industrial, encabezada por Estados Unidos al cual se puede descabezar cualquier momento con una bala de calibre 22. Medita en nuestro atraso. Medita en nuestra protesta permanente y general, en nuestra lucha arrebatada y apasionada. Medita en nuestra sociedad pequeña donde el crimen está localizado en el área de la necesidad, pero nunca de la profesión habitual, de la técnica del magnicidio.

Medita, alma mía. Hagamos una nueva sociedad. No copiemos ninguna de las existentes. Ninguna sirve. Y al finalizar nuestra meditación, digamos con millones de hombres, parafraseando lo que dijo un gran poeta: "Hay días en que debemos de avergonzarnos de ser hombres".

PAULOVICH

Reacciones en el mundo:

"SURGIRAN NUEVOS KENNEDY, DALLAS SE ESTA REPITIENDO..."

De nuestras agencias noticiosas AP, AFP e IPS.

Una ola de reacciones de indignación y estupor se ha levantado en todo el mundo al conocerse el atentato contra el senador Robert Kennedy. Desde Calcuta hasta Berlín, desde el Africa hasta América Latina, se han registrado expresiones diversas en su forma, pero idénticas en su contenido. Jóvenes líderes de estudiantes, políticos, diplomáticos y millares de personas anónimas en todos los países, han expresado su repudio. Algunos lloraron. Otros fueron a rezar.

EN LATINOAMERICA

RIO DE JANEIRO.- "Confío en Dios y espero que Kennedy sobrevivirá", dijo el Canciller José Magalhaes Pinto. Entre los estudiantes de los grandes centros universitarios de San Pablo y Río, la reacción fue dolorosa porque Kennedy era considerado aquí como un campeón declarado de una política de aproximación y comprensión hacia América Latina. La popularidad del joven senador aumentó considerablemente entre los jóvenes rebeldes del Brasil después de que tomó posición contra la escalada en Vietnam y una rápida reconciliación racial. El vespertino "O Globo" publicó en su primera página una gran foto de Kennedy con este título: "Alcanzado por una bala en la cabeza tras haber triunfado en las urnas en California".

CARACAS.- El pueblo venezolano repudió en todas sus esferas el atentado. El ex Embajador de los Estados Unidos en Venezuela, Teodoro Moscoso, expresó su pesar contra el atentado. "Hay algo en la fibra de la Nación que está enfermo", comentó. "Dios quiera que sea el último", dijo Moscoso al señalar que eran tres los atentados en Norteamérica contra políticos de prominencia.

Raúl Leoni, Presidente de Venezuela, dijo: "El atentado constituye un hecho insólito. Produce indignación y alarma en todo el mundo". Expresó la esperanza de que este trágico acontecimiento no provocase conmociones en el mundo occidental.

Los dirigentes de todos los partidos políticos, incluídos los comunistas y estudiantes de izquierda, condenaron el atentado. En Venezuela Robert Kennedy supo granjearse la simpatía, cuando realizó una visita a este país hace dos años. Desde entonces, la juventud quedó impresionada por su simpatía y amplitud de visión.

Los periódicos lanzaron ediciones extraordinarias.

SANTIAGO DE CHILE.- El Presidente Eduardo Frei dirigió un telegrama a la familia Kennedy: "Les acompañamos con honda preocupación y afecto. Estoy seguro de que Dios les ayudará en esta hora de prueba". Horas después, Frei hablaba con los periodistas y decía: "Creo que todos los hombres de la Tierra, cualquiera que sea su posición ideológica o política, han sido estremecidos por esta noticia". Y añadió: "Aquí estoy hablando más que como Presidente, como ser humano, frente al dolor y la desgracia y esta terrible tragedia de un ser humano. En la escala del mundo hay muchos rankings (niveles) respecto al desarrollo económico, pero también debiera establecerse un ranking respecto al desarrollo humano y yo creo que nuestro país, en este momento, puede dar un ejemplo de gran desarrollo humano, porque aquí en Chile la violencia es muy superficial y muy localizada".

BUENOS AIRES.- El Presidente, General Juan Carlos Onganía, se mostró sumamente apenado. El mandatario argentino se interesó, desde temprano por conocer todos los detalles del hecho e impartió instrucciones para que se le comunique de inmediato todas las informaciones que se vayan obteniendo acerca del estado de salud del infortunado senador. Los políticos calificaron el atentado como algo "brutal e increíble". Dijo uno de ellos: "Primero un presidente fue muerto. Luego un ganador del Premio Nobel y ahora se hizo una tentativa para matar a un senador y posible candidato presidencial".

LIMA.- El Presidente Belaunde envió un mensaje a la familia Kennedy expresando su solidaridad. Después declaró que había rezado para que se restablezca la salud del senador. Los dirigentes de todas las tendencias políticas condenaron el atentado, y el Secretario de la Democracia Cristiana, Alfredo Llosa, se preguntó si era posible que los líderes de reformas en Estados Unidos "sean sistemáticamente objeto de atentados".

BOGOTA.- El Canciller colombiano, Germán Z. Hernández, dijo que el atentado "es extremadamente grave en momentos en que se presentan situaciones de violencia en otras partes del mundo". El Canciller reflejó el estupor y la consternación que causó en Colombia la noticia del atentado. También en este país Kennedy era apreciado y considerado un buen amigo de latinoamérica. La Confederación General de Trabajadores de Colombia dirigió mensajes al Embajador norteamericano en Bogotá y George Meany, presidente de la Federación Obrera AFL-CIO norteamericana, expresando su repudio al atentado.

PANAMA.- El Presidente Marco Robles envió al Presidente Johnson el siguiente mensaje: "Honda consternación me causó el alevoso atentado a la persona del distinguido senador Robert F. Kennedy, auténtico defensor de las libertades humanas y verdadero exponente del sentimiento norteamericano. Por vuestro digno conducto expreso al gobierno y pueblo norteamericanos, el repudio de los panameños por acto tan vil y ruego al Todopoderoso por la salvación del honorable ciudadano Kennedy".

Un comentarista radial, en su primer comentario, dijo que la "mística Kennedy" no desaparecería, porque surgirían otros Kennedy que se identificarían con la lucha de las clases humildes en Latinoamérica.

Monseñor Carlos Lewis, Obispo Auxiliar de Panamá, anunció que por la tarde oficiaría una Misa por el restablecimiento del senador.

EN LA OEA.- El Secretario General de la OEA, Galo Plaza, dijo: "El hombre que hizo el disparo no es tan importante como las condiciones que hicieron posible su acción. El trasfondo parece ser el mismo que el caso de los ataques al Presidente John Kennedy y al Dr. Martin Luther King".

SAN JOSE.- En Costa Rica las reacciones fueron similares a las que hubo en todo el mundo. En Washington, el Presidente José Joaquín Trejos, donde está realizando una visita oficial, declaró que lo sucedido era "Un acontecimiento insensato que llena de angustia a los pueblos". Añadió: "Lo ocurrido nos plantea graves preguntas, tanto para el presente como para el futuro".

EN EUROPA

BERLIN.- El líder de los estudiantes socialistas alemanes, Rudi Dutschke, sumamente emocionado al ser informado del atentado, declaró: "Disparar contra alguien no constituye un argumento político".

El dirigente estudiantil fue también víctima de un atentado el 11 de abril último.

La reacción del público fue reflejada por los grandes titulares del periódico y los comentarios de los órganos de difusión que presentaba una línea unánime de condena y repudio. Los Kennedy son particularmente apreciados en Berlín, donde está todavía vivo el recuerdo de John Kennedy, que visitó esta ciudad dividida después de que fuera levantado el muro. Allí, en una concentración a la que asistieron casi todos los berlineses, John Kennedy pronunció una de sus piezas oratorias más famosas y reafirmó el apoyo de su país a la nación alemana occidental.

PARIS.- El influyente vespertino "Le Monde", dedicó un editorial en primera plana. "Duramente golpeada -dice un párrafo- la familia Kennedy pagó un pesado tributo a esta crisis de civilización que concierne a todo el occidente. El joven senador de Nueva York anunció que abandonaría la competencia electoral de no triunfar en las primarias de California. Registraba precisamente una neta victoria sobre Eugene McCarthy cuando fueron disparados los tiros. El acontecimiento trastorna la escena norteamericana mucho más profundamente, como no lo hubiera podido trastornar una modificación de la tendencia antes de la llamada a las urnas. Toca en el propio corazón de una sociedad confrontada con innumerables problemas, tanto en el exterior como en el interior de sus fronteras, una sociedad que se interroga en el desconcierto y en la tristeza. El "sueño norteamericano" perdura vivaz en la conciencia de los estadounidenses. Pero hechos brutales les recuerdan sin cesar todo lo insuficiente de un ensueño que no es compartido de la misma manera con una idéntica voluntad de plasmarlo en actos".

LONDRES.- Un hombre de la calle, al ser interrogado sobre el triste acontecimiento, expresó: "Me siento como la última vez" (recordando la muerte del hermano del senador). El Primer Ministro Wilson y su señora enviaron un mensaje a la señora Ethel Kennedy. Las personas más allegadas a Wilson dijeron que estaban "horrorizadas por las noticias..."

ESTOCOLMO.- El Ministro de Relaciones Exteriores de Suecia, Torsten Nilsson, manifestó: "La tragedia que ha golpeado una vez más a la familia Kennedy, ha sacudido a todo el mundo democrático". La televisión y radios suecas cambiaron inmediatamente sus programas para difundir noticias sobre el atentado.

CIUDAD DEL VATICANO.- El Secretario de Estado del Vaticano, Cardenal Amleto Cicognani, envió, a nombre de Paulo VI, el siguiente cablegrama al Cardenal James Francis Mc. Cintyre: "Santo Padre profundamente afligido por noticia trágico atentado contra vida del Senador Robert Kennedy, deplora este inhumano acto de violencia. Su Santidad pide a Su Eminencia lo mantenga informado sobre estado Senador Kennedy a la vez ruega comunique la certeza de sus plegarias y su bendición apostólica que el Pontífice imparte para dar fortaleza y el consuelo de la Divina Gracia al senador y su familia".

Mientras tanto, en los Estados Unidos, el Cardenal Cushing, Arzobispo de Boston e íntimo amigo de la familia Kennedy, entregó ante la televisión norteamericana su emoción e inquietud por el atentado. "Hay que preguntarse con horror- añadió- hacia dónde se dirige nuestro país".

ROMA.- En Italia la noticia corrió como un reguero de pólvora. Desde el varita de tránsito hasta los hombres políticos, ninguno ignoró la noticia. El presidente electo del Parlamento, Amintore Fanfani, dirigió un cablegrama a la esposa del senador expresándole su pesar y esperanzas en la recuperación de su esposo. Un hombre de la calle dijo: "Se ha repetido Dallas nuevamente... los asesinos se pasean por las calles..."

JOHNSON APENADO POR EL ATENTADO CONTRA KENNEDY

WASHINGTON, 5 (AP).- El Presidente Johnson declaró esta noche que se sentía "estupefacto y consternado", y "profundamente perturbado" por la violencia de la cual es un ejemplo el atentado contra el senador Robert F. Kennedy.

Lo que inspiró el ataque no se conoce, dijo el Presidente. Lo que se sabe, agregó, es que Kennedy ha sido "insensata y horriblemente silenciado".

"En este momento el desenlace está todavía en duda. Pedimos a Dios que salve a Robert Kennedy y le restaure su pleno vigor", dijo Johnson.

"Esta noche esta nación encara una vez más las consecuencias de la falta de respeto a la ley, el odio y la intriga en su seno", agregó.

"Doscientos millones de norteamericanos no abatieron anoche a Robert Kennedy como tampoco abatieron al Presidente John F. Kennedy en 1963 o al Dr. Martin Luther King".

"En nombre de Dios resolvamos vivir bajo la ley", pidió el Presidente, y exhortó a la nación a rechazar la violencia y las enseñanzas de la violencia".

"No podemos sancionar el llamado a la violencia", dijo Johnson. Nunca hay, agregó, sanción alguna "para la violencia que desgarra la fibra de nuestra vida nacional".

Instó al Congreso a aprobar un proyecto para el control de armas. Señaló que no pondría fin a la violencia pero si la reduciría.

Anunció que designó una comisión para examinar la tendencia hacia la violencia en los Estados Unidos.

El Dr. Milton Eisenhower, hermano del ex-presidente, figura entre los miembros, dijo el Presidente en su mensaje difundido por radio y televisión.

Entre otros integrantes de la comisión están el Arzobispo Terence Vooke, de Nueva York, la ex-embajadora Patricia Harris; el estibador - filósofo Eric Hoffer de San Francisco y varios legisladores.

CULTURA BOLIVIANA 29

EDITORIAL Y LIBRERIA Difusión

Av. MARISCAL SANTA CRUZ 1224 - 1232 Telf. 39126, CASILLA 1510, LA PAZ

Tropicalice su ambiente
CON LAS INCOMPARABLES ESTUFAS
TROPIC-AIRE
LINALE & WEISS S.A.
Av. Montes 601 - 605, Casilla 216
La Paz

No se puede esperar sentados...

Tenemos que ir en alcance del progreso de nuestra industria para llegar a la integracion económica.

Sea buen boliviano-Consuma el producto nacional

Asociación Nacional de Industriales Textiles

FEDERACION NACIONAL DE MAESTROS URBANOS DE BOLIVIA

REUNION NACIONAL DE EMERGENCIA

MENSAJE DEL MAGISTERIO NACIONAL AL PUEBLO DE BOLIVIA

RESPUESTA DEL MAGISTERIO AL PRESIDENTE DE LA REPUBLICA

Ante la respuesta del señor Presidente de la República al magisterio nacional, difundida por las emisoras locales, la Reunión Nacional de Emergencia del Magisterio cumple con su deber al expresar lo siguiente:

1.- El pueblo conoce que la Reunión Nacional de Emergencia ha sostenido dos prolongadas entrevistas con el señor Presidente de la República, al margen de toda intransigencia y guiada por el propósito de salvar la normalidad del año escolar, de evitar la perturbación de la estabilidad del país y de demostrar el carácter eminentemente sindical de sus gestiones, habiendo llegado, en el curso de ellas, a un acuerdo de principio en sentido de organizar una comisión para que en el plazo de 30 días estudie la posibilidad de financiar un incremento parcial para el presente año y una solución definitiva a partir de 1969.

2.- Sin embargo de ello el señor Presidente, en forma contradictoria a lo acordado en principio, ha hecho planteamientos distintos como el de posterar la atención de las reivindicaciones del magisterio hasta el año próximo y fijar un plazo de 120 días para que una comisión estudie las formas de financiamiento, demostramos con tal actitud una total dependencia a los dictados del Consejo de Estabilización Monetaria que, desde años atrás, estrangula al pueblo boliviano.

3.- La respuesta del señor Presidente de la República, hecha conocer en circunstancias en que el magisterio y el pueblo esperaban la palabra comprensiva del gobierno y el anuncio de medidas que signifiquen la atención de nuestras necesidades, no satisface en mínimo las justas aspiraciones del magisterio, mucho menos cuando ella expresa, como se dice en la nota, "el punto de vista definitivo y final del Supremo Gobierno". Debe quedar claramente establecido ante todo el pueblo y los maestros del país, que no han sido los dirigentes y delegados de base reunidos en La Paz, quienes han entorpecido las negociaciones, sino el Gobierno que, una vez más, ha demostrado falta de sensibilidad para resolver los problemas que se le plantean

4.- En estas circunstancias el magisterio nacional no tiene otra alternativa que llevar adelante con energía la lucha por sus legítimas reivindicaciones por todos los medios legales a su alcance, haciendo constar que lo que pueda sobrevenir será de exclusiva responsabilidad de los gobernantes.

5. Al hacer esta declaración, la Reunión Nacional de Emergencia desea dejar claramente establecido que el magisterio no tiene ninguna concomitancia con movimientos subversivos ni políticos; su lucha es exclusivamente sindical por el mejoramiento de sus condiciones de vida.

Rechazamos todas las acusaciones en ese sentido a las que se acude con el único objeto de desprestigiar al magisterio y confundir a la opinión publica.

6.- La respuesta del señor Presidente contiene la amenaza de que no serán pagados en el futuro los días no trabajados por los maestros por concepto de paros. Tal amenaza constituye un atentado contra los derechos ciudadanos y sindicales de los educadores garantizados por la Constitución Política del Estado y el Código de la Educación Boliviana y vulnera la palabra empeñada por el Primer Mandatario en sentido de que los derechos ciudadanos serán respetados.

7.- Frente a esta conducta del Supremo Gobierno, que en un plazo de más de un año no ha hecho nada por atender las legítimas demandas del magisterio nacional, frente a su reiterada negativa y al rechazo de una solución justa y oportuna la Reunión Nacional, resuelve:

Hacer un vibrante llamado a las bases docentes del magisterio urbano y rural de Bolivia para que refuercen sus organiciones en una estructura unificada, poderosa, militante y lista para poner en práctica las medidas de hecho más firmes, aprobadas por el Congreso de Oruro, que el Gobierno obliga a poner en práctica por su conducta injusta y enemiga del magisterio.

Manifestar que ratifica sus demandas económicas y que su lucha será enérgica y permanente hasta que se atienda las peticiones economicas, aprobadas por el Congreso de Potosí.

Hacer un llamado a los universitarios, estudiantes y clase trabajadora de Bolivia para que una vez más apoyen al magisterio nacional en sus justas peticiones.

Pedir la movilización de la clase trabajadora de Bolivia para luchar conjuntamente por un reajuste general de sueldos y salarios.

Dejar constancia que cualquier entorpecimiento del desarrollo normal de las labores escolares será de exclusiva responsabilidad de la conducta intransigente, insensible, e injusta adoptada por el Gobierno, frente al espíritu de conciliación y entendimiento que hasta hoy mantuvo en todos sus actos el magisterio del país.

La Paz, 5 de junio de 1968

Prof. Julio Loayza I. Prof. René Dávila M. SECRETARIOS EJECUTIVOS NACIONALES. Prof. Jorge Rivera y Rivera, SECRETARIO DE RELACIONES. Alex Quiroz H. STRIO. DE PRENSA Y PROPAGANDA. Alcides Alvarado, Lola Seeghers. LA PAZ. Luis Polo. Luis Fernández COCHABAMBA. Olga Castro P., María Luisa de Gutiérrez SANTA CRUZ. Mario Aillón ORURO. Nilo Soruco, Betty Paz de Cabezas. TARIJA. Gualberto Pedrazas POTOSI. Adhemar Carbajal, Hugo Poppe, Walter Paredes CHUQUISACA. Adam Bravo, José Farah. BENI. Luis Ardaya. CAMIRI. Armando Ortiz B., Ismael Urioste. PUERTO SUAREZ. Humberto Cuiza, Jaime Rocha. UYUNI. Hugo Velasco, Heriberto Delgado T. UNCIA. Pastor Valda Cava, José Villarroel, TUPIZA. Abelardo Sejas VALLEGRANDE. José T. del Granado PASIVOS. Guillermo Vargas, Hernán Candia, MAESTROS RURALES.

El Encargado de Negocios del Brasil y la señora de Gello ofrecen el miércoles 12, una cena a sus relaciones sociodiplomáticas.

Amigos del señor Oscar La Faye le ofrecieron un masón con motivo de celebrar sus cumpleaños.

Un grupo de amigos de los señores Luis Martínez Pereira y Alberto Torrico prepararon para agasajarlos por sus cumpleaños.

* La señora Clara de Bejar, esposa del Embajador de Israel invitó ayer a un grupo de amigas a tomar el té.

* Las madres de familia del Instituto Boliviano de Psicología ofrecerán hoy una salteñada a los profesores de esa institución con motivo de celebrar el Día del Maestro.

* La señorita Elizabeth Salinas Vásquez recibió ayer las felicitaciones de sus amigas por su cumpleaños.

Sociales

* El Directorio de la Asociación de Periodistas de La Paz realizarán hoy su almuerzo -reunión.

* El sábado invita un té a sus amigas la señorita Elba Arzadum O.

* Un grupo de señoras se reunió en un té en casa dela señora Eugenia de Bedoya.

* La señorita Verónica Jordán celebró su cumpleaños. Sus amigas estuvieron a felicitarla.

* La señora Esperanza Ballivián de La Faye invita hoy un té a un grupo de amigas.

* Las Damas Chuquisaqueñas se reunieron ayer en un té en casa de la señora Susana Ortiz de Villa.

* La señora Dora Urfa de Guachalla invita hoy un té de regalos a los familiares de la señorita Beatriz Pinell Siles por su próxima boda.

* Un grupo de damas cruceñas agasajará con un té, en el Círculo de la Unión, a la señorita Roxana Bowles, elegida Miss Bolivia. 1968. Las personas que deseen tomar parte pueden llamar al teléfono 26252.

* La señorita Carmiña Valda invitó un cocktail para agasajar a la señorita Beatriz Pinell.

INFANTILES

* Jacqueline y Mónica Zuazo Patiño invitan el sábado un té a sus amiguitos para celebrar sus cumpleaños.

* Antonio Oasio Peña ofreció una salteñada a sus amiguitos por su cumpleaños.

* En días pasados celebró su cumpleaños Roxana Crespo. Sus amigas estuvieron a felicitarla.

* Ayer celebró su cumpleaños Sergio von Borries.

15 AÑOS

* Beatriz C. Gumiel Calderón celebra con una fiesta a sus amigos sus 15 años.

BAUTIZO

* Con el nombre de María Elena fue bautizada, en la Iglesia del Montículo, la hija de los esposos Guillermo Antezana y Delia Ponce de León.

NACIMIENTO

* En la Clínica Tarnier nació la primogénita de los esposos Ricardo Montenegro Arce y Nancy Pérez.

MATRIMONIO

* En la iglesia María Auxiliadora se realizó la boda de la señorita Cristina Siles Garrón con el señor José Manuel Montalvo.

En la iglesia de los Padres Carmelitas se realizará hoy el matrimonio de la señorita Cecilia Jáuregui K. con el señor Gustavo Herrera S.

ENFERMOS

* Recibe atención médica el doctor Enrique Loza V., Vocal de la Honorable Corte del Distrito.

* Continúa delicada de salud la señora Anna Moldiz de Elío.

VIAJEROS

* De Estados Unidos la señora Elsa Barragán Martínez en compañía de sus hijos Javier y Tala.

Retorna a los EE.UU. el Dr. Roberto Minakawa a proseguir estudios en las especialidades de Ortopedia y Traumatología.

Retornó al Brasil el Licenciado Ruy Velasco Martínez, luego de una breve permanencia en esta ciudad.

Con motivo de su viaje al Brasil, los padres de la señorita Lilia Velasco Martínez, ofrecieron el pasado martes una recepción social a sus relaciones.

Misa

Rogad a Dios por el alma del que en vida fue ejemplar esposo y padre

† Señor Don ENRIQUE WANTIG REVOLLO
(Q.E.P.D.)

Marina Azcárraga de Wantig, esposa; Nancy W. de Kundlà (ausente), Myriam W. de Costas, Daniela, Juan Enrique, Ericka Cecilia y Erick Andrés Wantig Azcárraga, hijos; Edward Kundla y José Costas (ausentes), hijos políticos; Jenny W. de Bobadilla (ausente), hermana; Mariano Azcárraga y Juana J. de Azcárraga, padres políticos; Luz A. de Murillo, Germán Azcárraga, Mariano Azcárraga, (ausente), Martha P. de Azcárraga, Armando Murillo, Carmen de Azcárraga (ausente) y Fortu Bobadilla (ausente), hermanos políticos; los tios, primos, sobrinos, nietos y demás familia, ruegan a sus amistades, personas piadosas y en forma especial a los empleados del Ministerio de OO.PP. y Comunicaciones, a los clubs Americinst y The Strongest, Círculo Cultural Ateniense, a los directores, profesores, alumnos, ex-alumnos y padres de familia del Instituto Americano, se dignen asistir a la misa, que en sufragio del alma del extinto y recordando los ocho días de su sensible fallecimiento, se celebrará en la iglesia de San Pedro, el día viernes 7 de los corrientes a horas 11:30.

Su asistencia a este acto de piedad cristiana, comprometerá la gratitud de la familia doliente.

La Paz, 6 de junio de 1968

Fallecimientos

En la paz del Señor confortado con los auxilios de la Santa Religión Católica ha dejado de existir el que en vida fue, Benemérito de la patria.

† Don TEOFILO PRADA ESPADA
(Q.E.P.D.)

Paceza Céspedes de Prada, esposa; Hugo, Juana y Felipe Prado, hijos; Juana Silva de Prada, Roberto Sandagorda y Nelly de Prada, hijos políticos; hermanos (ausentes), Fredy, Clotilde, Patricia, Edwin, Marilyn, Juanita, Livia y Jeny, nietos; los sobrinos, primos y demás familia, ruegan a sus amistades, personas piadosas, muy especialmente a los excombatientes de la guerra del Chaco y residentes cochabambinos, se dignen asistir a la traslación de los restos mortales del extinto al Cementerio General el día de mañana viernes 7 a horas 16.oo (4 p.m.).

El cortejo fúnebre partirá de la calle Rodríguez 389. Favor que comprometerá la gratitud de la familia doliente.

Servicios Aliaga Figueroa 773 Tel. 25676

En la paz del Señor ha dejado de existir la que en vida fue

† Señora LASTENIA del POZO KUCK
(Q.E.P.D.)

Eduardo Varnoux del Pozo, hijo; Carmen v. de Tomé, hermana (ausente), Carlos Tomé (ausente), Jorge Alipaz y Carmen Alipaz de Equino, sobrinos; los primos, nietos y demás familia ruegan honrar con su presencia la misa de cuerpo presente que se celebrará a hs. 10 a.m. y la traslación de sus restos mortales de la extinta al Cementerio General el día de hoy jueves 6 a hs. 16.oo.

El cortejo fúnebre partirá de la avenida Hugo Estrada # 1168.

Sea favor que comprometerá la eterna gratitud de la familia doliente.

Servicios Aliaga.- Figueroa # 773 Telef. 25676

Federación de Juntas Vecinales de La Paz

COMUNICADO

"SEMANA DE PROTECCION AL ARBOL"

Se pone en conocimiento de los directivos de las diferentes juntas vecinales de la ciudad que, de acuerdo a resolución de la última asamblea y en coordinación con la H. Alcaldía Municipal representada por el Departamento de Forestación, los vecindarios de las juntas vecinales deben coadyuvar en la campaña de protección del árbol, acudiendo a las charlas educativas y proyección de películas que efectuará el Departamento de Forestación en los diferentes barrios de la ciudad.

Las reuniones han comenzado a realizarse el domingo 19 de mayo y proseguirán hasta culminar con la "Semana de Protección del Arbol", que será iniciada eel 16 del mes en curso.

La Paz, 5 de junio de 1968

Froilán Flores Barragán — PRESIDENTE
D. Lucio Salazar P. — SECRETARIO GENERAL

Boda Siles Garrón - Montalvo Peredo

En días pasados en la iglesia de María Auxiliadora, fue bendecida la boda de la Srta. María Cristina Siles G. con el Sr. José Manuel Montalvo P. apadrinando la ceremonia religiosa, por parte de la novia: David Siles C. y Sra. Dora Garrón. Por parte del novio, Sr. Luis Montalvo B. y la Sra. María v. de Montalvo. En la ceremonia civil, por parte de la novia: Dr. Mario Iturralde y Sra. y por parte del novio: Sr. Antonio Mele y Sra., representados por el Sr. Walter Aramayo y Sra.

TESTIGOS: de la novia: Dr. Jorge Siles Salinas, Sr. Nicolás Calvimontes. Sr. Pastor Ramos, Dr. Eduardo Saenz García, Dr. Frank L. Hames, Sr. Victor E. Villegas y Sr. Jorge M. Villegas. Del novio: Dr. Luis Adolfo Siles Salinas, Dr. Adolfo Peredo, Dr. Luis Ossio Sanjinés, Ing. Fabio Soria Galvarro, Secundino Dávila Mario García Mesa, Jan Stalhie y Sr. Arturo Subieta.

PADRINOS DE AROS: Sr. David Ridway y Sra. Dora S. de Ridway.

MADRINAS DE TORTA: Sras. Aida Vercellone, Aurora de Santos, Leonor de Montalvo, Rosario de Montalvo, Gely de Mendez, Maruja de Elías, Estela S. de Bedregal, Hortensia de Vargas, Emma de Vargas, Dora de Ascui, Lola de Sainz, Elena de Subieta, Carmen de Velarde, Virginia de Vasquez, Ana María de Marquez, Cristina de Villa y Emma de Mendivil, Aide de Terrazas.

MADRINAS DE VELO: Sras. Betty de Bacarreza, Emma de Sandi, Emma de Paulsen, Magda de Berthin, Yola Joffré, Celinda del Fávero, Sonia de Rocabado, Victoria de Mrden, y Srtas. Bertha Portillo, Aida Carvallo, Norma de Jauregui, Graciela de Vildoso.

MADRINAS DE ALTAR: Sras. Elena de García Mesa, Julieta de Ossio, Clemencia de Artieda. Ma. Eugenia de Bedoya, Ana de Mendoza Catacora, Srtas. Aurora Carrazana, Consuelo de Rada, Clara Peñaranda, Gloria de Kuljis.

MADRINAS DE BOUQUET: Srtas: Mary Ramos, Rita Fujiike, Rosario Elías, María Paz Montalvo, Amparo Ortiz, Amalia Ordoñez, Carmen Luisa Valda, Elizabeth Urey, Amalia de Rada, Mery Vargas, Brenda Fernandez, Ma. Teresa Jordán, Coty Kuljis, Nora Aoki, Margot López, Irma López, Amparo Soruco, Ana María Salas, Rose Marie Anders, Graciela Bilbao.

Madrinas de Rosario: Sra. Victoria C. v. de Peredo y Sra. Avelina S. de Alcoba.

PORTA AROS: Niñitos Mauricio Iturralde y Cecilita Iturralde

Contraloría General de la República

COMUNICADO

SE PREVIENE A LOS FUNCIONARIOS PUBLICOS Y DE ENTIDADES DESCENTRALIZADAS OBLIGADOS A HACER SU DECLARACION DE BIENES, QUE LOS FORMULARIOS ENTREGADOS PARA ESTE OBJETO POR LA CONTRALORIA GENERAL DE LA REPUBLICA SON DE CARACTER ENTERAMENTE GRATUITO. LOS JEFES DE OFICINA DEBEN SOLICITAR CON OFICIO LOS FORMULARIOS, DE ACUERDO CON EL NUMERO DE SU PERSONAL.

La Paz, 5 de junio de 1968

My. AUGUSTO CUELLAR A.
Sub. Contralor General

FORMULARIO 134

La Dirección General de la Renta Interna no ha destacado ningún inspector para verificaciones domiciliarias con el FORMULARIO 134.

Esta Dirección tiene conocimiento de que elementos inescrupulosos vienen sorprendiendo a la ciudadanía en sus domicilios exigiendo la presentación de este formulario y la consiguiente declaración de sus bienes, hecho que debe ser denunciado de inmediato.

El trámite de este documento así como la declaración contenida en él debe hacerse únicamente en las oficinas de la Renta.

Se recomienda a los ciudadanos identificar a estos elementos y dar parte a los siguientes teléfonos:

Nº 23892
Nº 26532

No existe ningún impuesto sobre joyas y muebles cuyo valor se declare en el formulario 134.

La Paz, 5 de junio de 1968

LA DIRECCION GENERAL

Avisos Económicos

Libros-Revistas

ACABAMOS DE RECIBIR
NUEVA PARTIDA DE
SACOS DE YUTE
Y
ARPILLERA DE YUTE
GISBERT Y CIA.
Comercio 1270 - 1280
Teléfono 28484

Pedidos del interior
a Casilla 195 - La Paz

Departamentos-Habitaciones

URGENTE NECESITO
EN ALQUILER una habitación grande, o dos, con baño independiente, en zona central, para dos personas. Referencias: Teléfono 29554, Srta. Hortensia. (1-6/20100.-).

COMERCIAL LOAYZA
Plaza Murillo 519. Teléfono 25026.- Anticrético doy departamento Miraflores media cuadra Hospital Obrero, precio conveniente. (6-7/21457.-)

COMERCIAL LOAYZA
Plaza Murillo 519.- Teléfono 25026 - Alquiler, necesito dos habitaciones, centrales para dos señoritas honorables. (6-7/21457.-)

COMERCIAL LOAYZA
Plaza Murillo 519.- Teléfono 25026.- Alquilo Oficina o cualquier negocio por 400. (6-7/21457.-)

SE ALQUILA
A caballero solo, pequeño departamento completamente independiente, barrio residencial. Capitán Castrillo 426. (5-8/21418.-)

ALOJAMIENTO 15 DE ABRIL
Por solo $b. 10. confortable e higiénico. Av. Armentia 513 teléfono 23342 (Frente Seminario) La Paz.

COMERCIAL LOAYZA
Plaza Murillo 519.- Teléfono 25026. Alquiler dos habitaciones, calle Juan de la Riva en altos por 500. (6-7/21457.)

COMERCIAL LOAYZA
Plaza Murillo 519.- Teléfono 25026. Alquiler dos habitaciones, cocina, baño. Miraflores más abajo de la Plaza Villarroel por 400 Mensual. (6-7/21457.-)

COMERCIAL LOAYZA
Plaza Murillo 519. Teléfono 25026 - Alquiler Quintanilla Zuazo por 400 dos habitaciones, cocina, baño, entrega inmediata. (6-7/21457.)

COMERCIAL LOAYZA
Plaza Murillo 519.- Teléfono 25026. Alquiler departamento amplio calle Yungas por 1.400 mensual. (6-7/21457.)

ANTICRETICO
Dos piezas nuevas 5 x 4 y 4 x 4 machihembradas, cocina y baño, $b. 18.000. Avenida Quintanilla Zuazo segundo callejón No. 234, próximo estación. (5-9/21423.-)

NECESITO URGENTE
Departamento en alquiler, anticrético, habitaciones, zonas Sopocachi, Miraflores, Obrajes, San Pedro, propietarios no pagan comisión. LA CONFIANZA Comercio 994, teléfono 13302. (6-7/21447.-)

ANTICRETICO
Busco departamento dos dormitorios y dependencias. Referencias Teléfono 28539, en las tardes. (6-8/21444.-)

ALQUILER
Tres habitaciones, Tejada Zorzano LA CONFIANZA Comercio 994, teléfono 13302. (6-7/21447.-)

TIENDA Y TRASTIENDA
Doy en anticresis, magnífica ubicación aptas para cualquier negocio. Héroes del Acre 1459 teléfono 23865. (2-7/21378.-)

COMERCIAL LOAYZA
Plaza Murillo 519.- Teléfono 25026.- Anticrético departamento calle Sucre por 30.000. (6-7/21457.-)

ANTICRETICO
Pieza amoblada, Sopocachi. LA CONFIANZA. Comercio 994, teléfono 13302. (6-7/21447.-)

ANTICRETICO
Departamento un dormitorio, zona Norte. LA CONFIANZA Comercio 994, teléfono 13302. (6-7/21447.-)

ANTICRETICO
Habitación y cocina, Villa Fátima. LA CONFIANZA Comercio 994, teléfono 13302. (6-7/21447.-)

VENDO TIENDA
Tienda, trastienda, armazón, mostradores, vitrina y mercadería en general Miraflores. LA CONFIANZA Comercio 994, teléfono 13302. (6-7/21447.-)

DOS HABITACIONES
Necesito, con baño, zona central, para dos personas. COMERCIAL LOAYZA. Plaza Murillo 519. Teléfono 25026. (2-6/210100.-)

COMERCIAL LOAYZA
Plaza Murillo 519.- Teléfono 25026.- Anticrético departamento moderno por 35.000 Avenida Quintanilla Zuazo. Dos dormitorios, living, comedor, cocina, baño. (6-7/21457.-)

COMERCIAL LOAYZA
Plaza Murillo 519. Teléfono 25026.- Anticrético departamento Calle Tumusla. por 50,000 Moderno entrega inmediata. (6-7/21457.)

ALQUILER
Departamento, dos dormitorios amueblado, Sopocachi, familia extranjera. LA CONFIANZA - Comercio 994, teléfono 13302. (607/21447.-)

ANTICRETICO
Dos departamentos, dos dormitorios c/u, calle Bolívar. LA CONFIANZA, Comercio 994, teléfono 13302. (6-7/21447.-)

COMERCIAL LOAYZA
Plaza Murillo 519.- Teléfono 25026.- Anticrético tres habitaciones, cocina, servicio, Quintanilla Zuazo, por 17.000 (6-7/21457.-)

COMERCIAL LOAYZA
Plaza Murillo 519.- Teléfono 25026.- Anticrétco una habitación Villa Fátima por 4.000. (6-7/21457.-)

COMERCIAL LOAYZA
Plaza Murillo 519. Teléfono 25026.- Anticrético Villa Copacabana, por 7 000 tiendas tras tienda, hall. (6-7/21457.-)

COMERCIAL LOAYZA
Plaza Murillo 519.- Teléfono 25026.- Anticrético amplio departamento Sopocachi, Belisario Salinas bajando Av. Abdón Saavedra, por 60.000 entrega inmediata. (6-7/21457.-)

COMERCIAL LOAYZA
Plaza Murillo 519. Teléfono 25026.- Anticrético calle Linares y Plaza Belzu, por 10,000 entrega inmediata. (6 7/21457.-)

COMERCIAL LOAYZA
Plaza Murillo 519. Teléfono 25026.- Anticrético, Tienda calle Boquerón por 8.000 San Pedro. (6-7/21457.-)

Vehículos

OPEL 63
Kapitan como nuevo, vendo. Avenida Saavedra 2016. (6-8/21443.-)

DANIEL EL TRAVIESO

¿Matando gusanos? ¡Caray, señor Regúlez! ¡A usted no le gusta NADA en este mundo...!

DIVULGUELO

SE VENDE
Taxi "CHEVROLET", modelo 1954, Referencias: Santos Machicao, esquina Parque Israel, buscar al maestro Chacón, San Pedro. (6-8/21454.-)

CHEVROLET 55
Taxi perfecto estado, vendo. Avenida Saavedra 2016. (6-8/21443.-)

Casas

VENDO CASA
Dos dormitorios, dependencias Villa Fátima, LA CONFIANZA Comercio 994, teléfono 13302. (6-7/21447.-)

COMERCIAL LOAYZA
Plaza Murillo 519 - Teléfono 25026. Alquiler Casa junta completamente amueblada por 220 Dólares entrega inmediata Sopocachi. (6-7/21457.-).

COMERCIAL LOAYZA
Plaza Murillo 519.- Teléfono 25026. Alquiler Necesita casas departamentos, habitaciones, tiendas, trámite al día, clientes solventes (6-7/21457.)

COMERCIAL LOAYZA
Plaza Murillo 519.- Teléfono 25026.- Anticrético necesito urgente casa o departamento Obrajes, Calacoto, cualquier precio. (6-7/21457.)

COMERCIAL LOAYZA
Plaza Murillo 519.- Teléfono 25026. Alquiler Necesita casas, Calacoto u Obrajes. Alquiler adelantados. (6-7/21457.)

CASITA
En construcción, vendo en Sopocachi Comercial "Velocidad" Mercado 996, tercer piso. (6-7/21455.-)

COMERCIAL LOAYZA
Plaza Murillo 519.- Teléfono 25026. Casa vendo un departamento, dos pisos moderna. por 140.000 Media cuadra Díaz Romero. (6-7/21457.-)

COMERCIAL LOAYZA
Plaza Murillo 519.- Teléfono 25026. Compro casas, departamentos, Calacoto, Obrajes, Sopocachi. Miraflores, y cualquier otra zona. pagos al contado, recibimos comisiones. (6-7/21457.-)

COMERCIAL LOAYZA
Plaza Murillo 519.- Teléfono 25026.- Vende casas y terrenos distintas zonas, antes de comprar consulte nuestras Oficinas. (6-7/21457.-)

CASA EN VENTA
Av. 16 de Julio, frente Parroquia, Alto LIMA (Alto La Paz). Referencias: Teléfono 28506. (5-6/21389.-)

CASITA
Con garaje, en Sopocachi, transfiero por pesos 50.000. Comercial "Velocidad". Mercado 996, tercer piso. (6-7/21455.-)

COMERCIAL LOAYZA
Plaza Murillo 519. Teléfono 25026. Anticrético Necesita casas, departamentos, habitaciones, tiendas, cualquier zona. Doy la cantidad que precise el propietario. Antes de dar o tomar consulte nuestras Oficinas. (6-7/21457.-)

COMERCIAL LOAYZA
Plaza Murillo 519. Teléfono 25026.- Anticrético casa junta entre Miraflores y Obrajes por 25.000. Ganga. (6-7/21457.-)

COMPRO
Chalet, casa, terrenos cualquier zona. Comercial "Velocidad" Mercado 996, tercer piso. (6-7/21455.-)

COMERCIAL LOAYZA
Plaza Murillo 519 Teléfono 25026. Anticrético necesito casas, departamentos, habitaciones, tiendas, distintas zonas. Antes de tomar consulte nuestras Oficinas. (6-7/21457.-)

Técnicos

SE LAVAN
Alfombras, Panóptico Nacional, precios económicos. Referencias: Sr. ALCAIDE. (6-8/21452.-)

CEPILLAMOS PISOS
A MAQUINA
PRECIOS BAJOS
Tel. 11710 horas of.

Teléfonos

VENDO TELEFONO
Particular. Referencias: Teléfono 21160. (4-9/21411.-)

TELEFONOS
Vendo Comercial, Particular, precios convenientes. Comercial Loayza Plaza Murillo 519. Teléfono 25026 (6-7/21457.)

TELEFONOS COMPRA
Comercial, Particular, pago al contado. Comercial Loayza, Plaza Murillo 519. Teléfono 25026. (6-7/21457.-)

TELEFONO
Vendo 29948. (2-6/21385.-)

Préstamos-Dinero

COMERCIAL LOAYZA
Plaza Murillo 519. Teléfono 25026. Necesito personas que deseen prestar dinero, primera hipoteca, prendas, trámite al día. (6-7/21457.)

COMERCIAL LOAYZA
Plaza Murillo 519.- Teléfono 25026.- Necesito primera hipoteca Dólares, interes legal. Antes de dar consulte nuestras Oficinas. (6-7/21457.-)

DINERO
Cualquier cantidad, necesito para préstamos hipotecarios, primera. Comercial "Velocidad" Mercado 996, tercer piso (6-7/21455.-)

COMERCIAL LOAYZA
Plaza Murillo 519.- Teléfono 25026.- Dinero prestamos cualquier cantidad, hipotecas, prendas, trámite al día. (6-7/21457.-)

SOCIO
Con pesos 5.000, 10.000 necesita. Comercial "Velpcidad". Mercado 996, tercer piso. (6-7/21455.-)

COMERCIAL LOAYZA
Plaza Murillo 519.- Teléfono 25026.- Vende negocio, calle Comercio, con o sin mercadería. (6-7/21457.)

Varios

SMITH CORONA
Portátil, vendo $b. 450. Comercio 994, oficina 6. (6-7/21446.-)

VENTA HELADERA
Y unidad compresora de refrigeración. Referencias: Inca 136 (4-7/21393.-)

UNDERWOOD
11, 13, 19 pulgadas, nuevas, Remington semiportátil, flamante vendo ocasión. Comercio 994, oficina 6. (6-7/21446.-)

OCASION
Vendo máquinap ara heladería. Referencias: Victor Sanjinés - 2633. (6-8/21435.-)

COMPRAMOS ESTAMPILLAS
Bolivianas nuevas y usadas. Loayza 149, oficina 7. (6-11/21456.-)

Profesores-Academias

¿BELLEZA-JUVENTUD?
Arrugas en cara y cuello, patas de gallo, párpados caídos, vejez prematura; si han fracasado cremas y ungüentos, es hora de que piense en un tratamiento radical y efectivo. Escriba a "TRATAMIENTO DE BELLEZA". Casilla 3775, La Paz incluya $b. 6 en estampillas para respuesta certificada. (30-9/21299.)

PRECISO
Profesor guitarra eléctrónica. Referencias: Teléfono 11033. (6-8/21451.-)

ENSEÑANZA
En peinados "SONIA" solamente práctica, cuatro meses, inscripciones abiertas. Bolívar 791. (6-8/21438.-)

PARA PROFESORES
Soliciten ciencias, física química cívica, historia, geografía, inglés, francés, música, para cualquier curso, secundaria o primaria. Instituto EVA PERON Ayacucho 251, casilla 989. (4-7/21410.-)

TRADUCCIONES
De inglés, alemán y español. Teléfono 29957, mañanas. (4-7/21396.-)

Muebles

VENDO
Juegos de living, tipo francés $b. 1.100, americano $b. 870, varios precios, Graneros No. 309, tras iglesia Rosario. (6-8/21441.-)

COMPRO
Juego de comedor y ropero, pago al contado. Graneros 309. (6-8/21441.-)

COMERCIAL LOAYZA
Plaza Murillo 519.- Teléfono 25026.- Vende juego de dormitorio por solo 1.200. Regalo (6-7/21457.-)

MUEBLES COMPRO
Pago al contado recibo comisión antes de vender consulte nuestras Oficinas. Comercial Loayza. Plaza Murillo 519. Teléfono 25026. (6-7/21457.-)

MUEBLES
Vendo comedores, roperos, piezas sueltas. Facilidades. Almirante Grau 1306, esquina Yacuma. (5-7/21422.-)

LIVINGS
Vendo precio regalado. 20 de Octubre 2129. (2-6/21385.-)

LIVINGS
Vendo, precio regalado. 20 de Octubre 2129. (2-6/21385.-)

...Y ELLOS SE JUNTAN

Empleados

NECESITO
Chicos ayudantes. Referencias Gallardo 760. (6-8/21434.-)

CHICO
Para ayudante de heladería, necesito. Sagárnaga 462. (6-7/21436.-)

PRECISAMOS
Chica y vendedores ambulantes Tejada Zorsano No. 222. (6-7/21432.-)

Radios-Tocadiscos

COMERCIAL LOAYZA
Plaza Murillo 519.- Teléfono 25026.- Radios, compra, pago al contado, recibo comisión (6 7/21457.)

AVISO Rect: 0115/68

Universidad Mayor de San Andrés

CONVOCATORIA

Se convoca a los profesionales asistentes sociales con título en provisión nacional a concurso de méritos y examen de competencia, para ocupar el cargo de trabajadora social de la sección bienestar estudiantil. Los expedientes deberán presentarse en la Secretaría del Vicerrectorado hasta el miércoles 12 de Junio a horas 18.

La Paz, 5 de Junio de 1968.

Dr. Edmundo Ariñez Zapata
VICE - RECTOR

Federación Nacional de Maestros Urbanos de Bolivia

SALUDO AL MAGISTERIO BOLIVIANO

El Secretariado Ejecutivo y el Comité Central de la Federación Nacional de Maestros Urbanos de Bolivia, expresa su fraternal saludo a los educadores de Bolivia, en este día que recuerda a los esforzados trabajadores de la enseñanza, aquellos que siempre han sido postergados y objeto de tratos injustos, aquellos en cuyos hombros han apoyado sus pies los políticos para tomar el poder y luego olvidarlos y despreciarlos.

El máximo organismo docente, no tiene otra cosa que ofrecerle hoy, que la promesa de luchar intransigentemente por alcanzar las metas de dignificación profesional, para lo que es impostergable lograr mejoras económicas.

Rechazamos la política discriminatoria del gobierno que solo favorece a sus prosélitos y obsequia generosamente con automóviles lujosos a los que tienen la oportunidad de pensar como cree necesario el General Barrientos, los maestros de Bolivia, por no querer coincidir con los temores del gobernante están postergados y acusados de obedecer consignas políticas, lo que no es otra cosa que una calumnia tejida en el Ministerio de Gobierno.

Demandamos de todos los maestros su cooperación y pensamos que estrecharemos filas, los disidentes creemos que van a volver al redil, ya que ellos también han sido desoídos en sus planteamientos de "por lo menos el sueldo 14".

Maestros de Bolivia, solo la unidad es un buen servicio para con tu causa, no permitas que en tu camino crucen los Judas, luchando vencerás.

La Paz, 5 de Junio de 1968.

POR LA FEDERACION NACIONAL DE MAESTROS URBANOS DE BOLIVIA

Prof. Julio Loayza, Prof. Renê Davila M. SECRETARIOS EJECUTIVOS NACIONALES; Prof. Jorge Rivera y Rivera, SECRETARIO DE RELACIONES; Alex Quiroz H. SECRETARIO DE PRENSA Y PROPAGANDA.

HOY Cines

DE AGOSTO Tel. 23829

Matinee, tanda y noche UN FA-VOR MUY ESPECIAL Actualidades Franceses No. 20. Precios matinée 3.60 y 4.10 Tanda y noche 4.30 y 4.80.

ARAUCA Tel 10252

Matinée, tanda y noche ¿QUE HI-CISTE TU EN LA GUERRA, PA-PA? y MASCARADA Precios matinée 1.60 y 2.60. Tanda y noche 1.80 y 2.70.

VARIEDADES Tel. 24071

Matinée LOS HIJOS DEL CAPITAN GRANT y LA CENICIENTA Tanda y noche LOS HIJOS DEL CAPITAN GRANT y LA MUJER DE MI PADRE (Prohibida para menores de 21 años) Precios; Platea 1.70 Galería 1.10

CINE TEATRO 16 DE JULIO

Matinée, tanda y noche ME COMPRE UN PAPA Precios: matinée 3.60 y 4.30. tanda y noche 4.30 y 4.80.

LA PAZ Tel. 23842

Matinée, Tanda y Noche EL REY EN LONDRES Noticioso El Mundo al Instante Precios: Matinée $b. 3.10 Tanda y Noche $b. 3.80.

MIRAFLORES

Matinée y Noche CEREMONIA DE LA MUERTE y EL MUNDO ESTA LOCO, LOCO, LOCO Precios: Matinée $b. 2.10 Tanda y Noche $b 2.70

SCALA Tel. 23535

Matinée, Tanda y Noche EL TIGRE Noticioso Español NO-DO Precios Matinee $b. 5.10 y 5.30. Tanda y Noche $b. 5.30 y 5.80.

TESLA Tel. 23803

Matinée, Tanda y Noche ESTOS ITALIANOS Precios: Matinée $b. 3. y 3.50. Tanda y Noche $b. 3.50 y 4.

PRINCESA Tel. 29821

Matinée, Tanda y Noche AGENTE DIABOLICO Precios: Matinée $bs. 3.50, 3., 2.50 y 2.- Tanda y Noche $bs. 4.-, 3.50, 3.- y 2.50.

MIGNON Tel. 25144

Matinée, Tanda y Noche UN CALLEJON SIN SALIDA y CENTELLA DE ORO Precios: Matinée Tanda y Noche $bs. 2.- y 1.50.

MONJE CAMPERO Tel. 23333

Matinée, tanda y noche: LUCHA DE GIGANTES Luneta matinée 4.10 alta 3.10 tanda y noche 4.80 y 3.80

MURILLO Tel. 11647

Matinée, tanda y noche LA VENGANZA DE DJANGO Luneta 2.50, galería 1.50.

UNIVERSO Tel. 12660

Matinée, Tanda y Noche AMETRALLADORA RAY Precios: Matinée Platea $b. 3 10 Mezzanine $b. 3.60 Tanda y Noche Platea $b. 3.80 Mezzanine $b. 4.30

PARIS Tel. 29704

Matinée, Tanda y Noche EL MARAVILLOSO MUNDO DE LOS HERMANOS GRIMM Precios: Matinée $b. 3.10 Tanda y Noche $b. 3.20.

AVENIDA Tel. 25409

Matinée y Noche doble EMBOSCADOS TRAS LA LEY y PARAISO PERDIDO Tanda PARAISO PERDIDO Precios: Matinée 2.10 y 1.60. Tanda 1.70 y 1.20. Noche 2.20 y 1.70.

BOLIVAR Tel. 25051

Matinée, Tanda y Noche LA LLAMA Y EL FUEGO prohibida para menores Precios; Matinée 2.60 y 2.10 Tanda y Noche 3.20 y 2.20.

MEXICO Tel. 26867

Matinée AGONIA DE UNA MADRE y ALMA LLANERA Tanda y Noche EL MAL y ALMA LLANERA Precios; M. T. y N. $b. 3.- y 2.-

ESMERALDA Tel. 25575

Matinée, Tanda y Noche TRES BALAS PARA RINGO y TEXAS DE MIS AMORES Precios Matinée $b. 2.20. Tanda y Noche 2.70.

ILLIMANI Tel. 12755

Matinée, Tanda y Noche EL PALACIO EMBRUJADO y MACISTE Y ULISES EN EL INFIERNO Precios Matonée 1. Tanda y Noche $b. 1.50.

IMPERIO Tel. 10451

Matinée, Tanda y Noche EL NIÑO Y EL PUMA y EL ROJO Precios: 2.- y 1.50.

TRIANON Tel. 21320

Desde las 14 VALIENTE y GUITARRAS, LLOREN GUITARRAS.

COLON Tel. 23477

Matinée y Noche LA VENGANZA DE UN VALIENTE y LA VALENTINA Tanda LA VENGANZA DE UN VALIENTE Precios; M: 2. y 1.50. Tanda y Noche 2.50 y 1.50

LUX

Matinée, Tanda y Noche PROFECIAS DEL Dr. TERROR y EL DOLAR AGUJEREADO Precios Matinée $b 2.10 y 1.60 Tanda y Noche $b. 2.60 y 1.60.

EBRO

Matinée, Tanda y Noche LA CURVA DEL DIABLO y CINCO GIGANTES DE TEXAS Precios Matinée 2.60 y 1.60. Tanda y Noche 3.20 y 1.60.

notas de cine

"LUCHA DE GIGANTES"

Producción: Norteamericana
Director: Burt Kennedy
Intérpretes: John Wayne, Kird Douglas, Bruce Cabot.
Calificación: Todos con reparos.

Un hacendado, que ha sido despojado de sus tierras y que ha pasado varios años en la carcel injustamente, vuelve a su pueblo con el propósito de recuperar sus bienes. Se asocia con malechores profesionales para que le ayuden a llevar a cabo sus planes.

La trama, en sí sencilla, está bien relatada cinematográficamente. La fotografía, la música y el color realzan el mérito del guión, en lo buscar los excesos de violencia, como últimamente lo hacen los "westerns" italianos hacen que los aficionados a las peflculas del "Oeste" pasen momentos de emoción. Los intérpretes se lucen ampliamente en el desempeño de sus respectivos roles. De gran calidad técnica es la forma en que va creando el suspenso de la ltima secuencia, en la que se realiza el asalto a un carro blindado de la época.

En resumen, el film está realizando en el buen estilo tradicional de las pelfculas del Oeste. Los malos son castigados y los buenos triunfan, aunque los medios usados no sean los más recomendados.

C.O.C.

CONFEDERACION MEDICA SINDICAL DE BOLIVIA

La Agrupación Médica de Estudios y el Departamento de Cultura de COMSIB invita al cuerpo médico y a los estudiantes de medicina, a la Conferencia que dictará el Dr. Nicolás Fernández Naranjo sobre el tema:

"ETICA Y TRASPLANTES EN MEDICINA"

el día viernes 7 a horas 19 y 30 en la Ofici a Médica Nacional Ballivián No. 1266.

La Paz, 5 de junio de 1968

DEPARTAMENTO DE CULTURA

Universidad Mayor de San Andrés
Departamento de Extensión Cultural
FEDERACION UNIVERSITARIA LOCAL

TEATRO TIEMPO

Representará las obras de

CRISOSTOMO (farsa de muñecos) y los HERMANOS (drama osmótico), del Autor Gastón Suárez

Hoy, horas 18:30, en el PARANINFO.

La Paz, Junio de 1968.

CINE TEATRO "16 DE JULIO"
Presenta en su segunda semana de éxito

Toda la inocencia, travezuras y alegrías de un niño que quería comprarse un papá

VEA

"ME COMPRE UN PAPA"
HOY: Matinée, Tanda y Noche

Federación Nacional de Maestros Urbanos de Bolivia
COMUNICADO

La Federación Nacional de Maestros Urbanos de Bolivia, comunica a los docentes del país que por determinación de la Reunión Nacional de Emergencia del Magisterio Urbano de Bolivia, se ha acordado lo siguiente:

1.- Suspender labores el día viernes 7 de junio, como protesta por la respuesta del Supremo Gobierno, ante los requerimientos económicos del magisterio nacional y el sometimiento que se pretende imponer a la Universidad boliviana.

2.- Posterear la recepción de pruebas semestrales, por razones pedagógicas que aconsejan evaluar el aprendizaje una vez cumplidos los requisitos indispensables; los exámenes deben realizarse a fines del mes de julio.

La Paz, 5 de junio de 1968

POR LA FEDERACION NACIONAL DE MAESTROS URBANOS DE BOLIVIA

Prof. Julio Loayza I. — Prof. René Dávila M.
SECRETARIOS EJECUTIVOS NACIONALES

Prof. Jorge Rivera y Rivera — Alex Quiroz H.
SECRETARIO DE RELACIONES — STRIO. DE PRENSA Y PROPAGANDA

CINE PRINCESA-HOY

Protagonizada por Actuación especial de: MARK RICHMAN - WENDELL COREY - CARL ESMOND - BARBARA BOUCHET y RAFAEL CAMPOS ... Luis • Coprotagonizada por Escrita por BLAIR ROBERTSON Dirigida por GERD OSWALD • Producida por JOSEPH F. ROBERTSON

UNA PELICULA UNIVERSAL COLOR

CUANDO VEA ESTA PELICULA LE DARA LA IMPRESION QUE UD. ESTA EN BOLIVIA!

HOY-ESTRENO-CINE "TESLA"-HOY

en Cinemascope - tecnicolor

¡Estos italianos se pintan solos para el amor... amoríos...diabluras y líos!

SYLVA KOSCINA • VIRNA LISI • ANNA MAGNANI • NINO MANFREDI
ALBERTO SORDI • JEAN SOREL • CATHERINE SPAAK

Argumento y Guión RUGGERO MACCARI y ETTORE SCOLA ☆ Producida por GIANNI HECHT LUCARI
Director NANNI LOY ☆ Una coproducción Franco-Italiana ☆ TECHNICOLOR® TECHNISCOPE®

DOS PELICULAS DISTRIBUIDAS EN BOLIVIA POR DISTRIBUIDORA BOLIVIANA DE FILMS

HOY-CINE-"MIGNON"-ESTRENO

UN DRAMATICO ESTRENO EXCLUSIVO

¡LA FATALIDAD DEL DESTINO EN UN CALLEJON SIN SALIDA!!!

CANCIONES: "SOMBRAS" "SURF LAREDO" "PERFIDIA" "BURLA" "HAY PRECIOSA" "VOY" "CARIÑO SIN CESAR" "GRACIAS" "CREO EN TI" "MOON RIVER"

PRESENTA A: JAVIER SOLIS, ALBERTO VAZQUEZ, EMILIO FERNANDEZ, SONIA LOPEZ, EVANGELINA ELIZONDO, LUCHA VILLA (Actuación especial) • MANOLO MUÑOZ (Actuación especial)

UN CALLEJON SIN SALIDA

Dirección: RAFAEL BALEDON - Fotografía: RAUL MARTINEZ SOLARES
Música: SERGIO GUERRERO - Cinedrama: R. BALEDON Y R. OBON

ACCION QUE DETIENE NUESTRO RESPIRAR!... **HOY** EL ESTRENO DE FUERZA DRAMATICA TREMENDA!...

¡EL ARMA CON EL QUE SE CONQUISTO EL OESTE AMERICANO!

Historia que ENTRIZA..! **CINE UNIVERSO** Selección CONCIBO

EL MUNDO MARAVILLOSO DE LOS HERMANOS GRIMM

¡UN ESPECTACULO FASCINADOR! CON UN REPARTO MULTIESTELAR! ¡ES ALGO INCOMPARABLE ¡ES DE BELLEZA UNICA!

con Laurence HARVEY - Claire BLOOM - Oscar HOMOLKA - Ivette MIMIEUX - Karl BOEHM
UN ENTRETENIMIENTO COMO NUNCA SE VIO EN LA PANTALLA: PARA Ud., SU FAMILIA, PARA TODOS!

Y AHORA SE LA VERA DESDE **HOY** en la sala de la Plaza Murillo **CINE PARIS** Selección CONCIBO en las tres funciones

Urgente necesito

n alquiler, una habita-
ión grande, o dos, con
año independiente, en
ona central. Para dos
ersonas. Referencias:
eléfono 29554. Srta.
artensia. (1-6/21010.-)

Wagoneer 1966

Todo equipo de lujo, -
Verla: Hotel Avenida de
14 a 16. (4-8/21412.-)

Tintorería Stella Ilustra

Tiñe ropas todo color en
24 horas. Ingavi 723.,
(4-9/21404.-)

Se alquila

A caballero solo, peque-
ño departamento com -
pletamente independien-
te, barrio residencial.
Capitán Castrillo 426.
(5-6/21010.-)

Vendo casa

Villa San Antonio, depar-
tamento residencial, so-
bre 4 líneas colectivos.
Teléfono 28331.
(5-6/21010.-)

Comercial "Alas"

GALERIA LUZ.- Tel. -
23832.- Presta dinero
sus. 1.000 a 10.000 Pri-
mera hipoteca garantía
y reserva. (5-6/21428.-)

Comercial "Alas"

GALERIA LUZ. - Tel.
23832.- Alquila casa dos
pisos, tres dormitorios
escritorio, living, co-
medor, baño, cocina, -
cuarto servicio empleada,
teléfono, calefón. Sopocachi. (5-6/21428.-)

Comercial "Alas"

GALERIA LUZ.- Tel. -
23832.- Precisa anticré-
tico, alquiler casas, de-
partamentos, habitacio-
nes, tiendas, trastienda,
garzoniers. Clientes ho-
norables, solventes, ga-
rantizados, extranjeros.
Propietarios no pagan
comisión. (5-6/21428.-)

Anticrético

Dos piezas nuevas 5 x 4
y 4 x 4 machihembra-
das, cocina y baño, $b.
18.000 Avenida Quinta-
nilla Zuazo segundo ca-
llejón No. 234, próximo
estación.
(5-6/21010.-)

Comercial "Alas"

GALERIA LUZ. - Tel.
23832.- Anticrético $b.
20.000 cuatro habitacio-
nes, dependencias. Mi-
raflores. (5-6/21428.-)

Casas Muebles

Comercial "Alas

GALERIA LUZ. Tel. -
23832.- Anticrético $b.
65.000 departamento -
tres dormitorios, depen-
dencias. Miraflores.
(5-6/21428.-)

Comercial "Alas"

GALERIA LUZ. - Tel.
23832.- Anticrético de-
partamento dos dormito-
rios, living, comedor,
baño, cocina. San Pedro.
(5-6/21428.-)

Comercial "Alas"

GALERIA LUZ. tel. -
23832.- Alquila departa-
mento dos dormitorios,
living, comedor, baño,
cocina $b. 1.500. Claudio Sanjinés. Miraflo -
res. 5-6/21428.-)

Comercial "Alas"

GALERIA LUZ. Tel. -
23832.- Alquila departa-
mento $b. 600 dormito-
rio, living, comedor, -
baño, cocina. Avda. República. (5-6/21248.-)

Muebles

Vendo comedores, ro-
peros, piezas sueltas,
facilidades. Almirante
Grau 1306, esquina Yá-
cuma. (5-6/21010.-)

Comercial "Alas"

GALERIA LUZ. Tel. -
23832.- Anticrético $b.
40.000 departamento -
dos dormitorios, living,
comedor, baño, cocina.
Otero de la Vega.
(5-6/21428.-)

Comercial "Alas"

GALERIA LUZ. tel .-
23832.- Alquila departa-
mento amueblado dos -
dormitorios, living, co-
medor, baño, cocina, -
cuarto servicio emplea-
da, teléfono, $us. 150.-
calle Méjico.
(5-6/21428.-)

Comercial "Alas"

GALERIA LUZ.- Tel.-
23832.- Departamento
anticrético dos dormito-
rios, living, comedor,
baño, cocina, Ecuador.
Sopocachi. (5-6/21428.-)

Comercial "Alas"

GALERIA LUZ. Tel. -
23832.- Alquila departa-
mento dormitorio, living
comedor, baño, cocina.
Sopocachi. (5-6/21428.-)

Anticresis

O venta, departamento.
Colombia 643, horas 13.
(4-6/21408.-)

Comercial "Alas"

GALERIA LUZ.- Tel.-
23832.- Anticrético de-
partamento ocho habita-
ciones, dependencias,
para oficinas, lado cine
Bolívar. (5-6/21428.-)

Comercial "Alas"

GALERIA LUZ. - Tel.
23832.- Anticrético $us.
6.000 casa dos pisos,
tres dormitorios, de -
pendencias Final Avda.
Saavedra. (5-6/21428.-)

Comercial "Alas"

GALERIA LUZ.- Tel.-
23832.- Anticrético $b.
30.000 departamento -
dormitorio, living, co-
medor, baño, cocina. In-
daburo. (5-6/21428.-)

Comercial "Alas

GALERIA LUZ. tel. -
23832.- Anticrético $b.
20.000 departamento dos
dormitorios, living-co-
medor un solo ambien-
te, baño, cocina. Sopo-
cachi alto. (5-6/21428.-)

Comercial "Alas"

GALERIA LUZ.- Tel. -
23832.- Alquila depar-
tamento $b. 800 dos dor-
mitorios, dependencias
Miraflores alto.
(5-6/21428.-)

Taquígrafa

En castellano; con velo-
cidad, necesitamos sólo
por horas. Escribir in-
dicando suma a ganar
por hora a: N.N. Casilla
2382. (6/21427 .-)

Vendo

Juegos de living, tipo
francés $b. 1.100, ame-
ricano $b. 870, varios
precios. Graneros No.
309, tras iglesia Rosa-
rio. (6-7/20100.-)

Vendo motor

"WILLYS" flamante, 6
cilindros . Teléfono
27125. (6-8/21433.-)

Necesito

Chicos ayudantes. Refe-
rencias. Gallardo 760.
(6-7/20100.-)

Ocasión

Vendo máquina para he-
laderías. Referencias:-
Víctor Sanjinés 2633.
(6-7/20100.-)

Enseñanza

En pelnados "Sonia" so-
lamente práctica cuatro
meses, inscripciones a-
biertas. Bolívar 791.
(6-7/20100.-)

Chico

Para ayudante de hela-
dería, necesito. Sagár-
naga 462. (6-7/20100.-)

Traducciones

Inglés castellano, abso-
luta reserva. Referen-
cias: Teléfono 22069.
(6-8/21440.-)

Opel 63

Kapitan como nuevo, -
vendo. Avenida Saave -
dra 2016. (6-7/20100.-)

Anticrético

Busco departamento dos
dormitorios y dependen-
cias. Referencias: Teléfono 28539, en las tar-
des. (6-7/20100.-)

Desea Ud. obtener informes

Confidenciales. Perso-
nas naturales o jurídi-
cas. Acuda inmediata -
mente a GESTORIA NA-
CIONAL LTDA. Edif. -
Bolívar. Teléf. 11032.
(6-7/CC. -)

ACLARE su PIEL

No se deje avergonzar por una piel afectada del picor de la Eczema, Barros, Empeines, Manchas Rojas y Escamosas, Espinillas o Psoriasis, y Picazón de los Pies. Pida NIXODERM en su farmacia hoy. NIXODERM trabaja mientras Vd. duerme. NIXODERM detiene la picazón y en poco tiempo su piel se ve sana, limpia, suave y tersa. NIXODERM debe darle satisfacción completa. C.S. 16512

Trámites militares

Gestiona benemérito Da-
niel Roberto Arduz, pro-
curador causas, exse-
cretario tribunal mili-
tar, 30 años práctica. O-
ficinas: Sagárnaga 161.
(6-7/21446.-)

Desea alquilar su casa?

Responsabilidad, serie-
dad y solvencia. GESTO-
RIA NACIONAL Ltda.
Edificio Bolívar Telf.
11032. (6-10/CC.-)

En Cochabamba

Casa de renta, dos de-
partamentos, almace-
nes, gran ubicación,
nueva, se vende. Re-
ferencias: España 5050,
teléfono 1775.
(6-9/8646-1.-)

Nuestro Depto.-

Jurídico asegurará su
préstamos y cuidará e-
ficientemente de su capi-
tal.- Atención de elevada
responsabilidad.- GES -
TORIA NACIONAL -
LTDA.. Telef. 11032. E-
dificio Bolívar.
(6-7/CC.-)

Sus problemas administrativos

y trámites en gener
serán atendidos y sol
cionados inmediata
mente en GES
TORIA NACIONAL
LTDA. Edif. Bolívar
Teléf. 11032.(6-7/CC.

Administración de inmuebles negocios

y NEGOCIOS.- a sus de
denes GESTORIA NA
CIONAL LTDA. Telef.
11032. (6-10/CC.-

MAESTROS DE BOLIVIA

La belleza natural de nuestro país, en las diferentes zonas geográficas, ha formado una tradici el espíritu del hombre. Sus costumbres, su folklore, sus instituciones, tienen una inspiración regio racterística, sin que por tal causa se haya perdido la dimensión y la calidad del pueblo boliviano; lidad moral, sentimental y de trabajo es extraordinario. Sin embargo, la sociedad de nuestra sec la estructura de nuestra organización social y nuestra cultura, muy serias por lo mas muy delicado mentablemente seguimos dentro de los moldes de una economía primitiva: nuestra organización no es homogénea; nuestra cultura -salvo las excepciones - sufre de la anemia de lento desarrollo tro de este cuadro, el maestro boliviano es un factor fundamental que podría, en muy corto ti construir la personalidad del boliviano capaz, valeroso, sincero y leal con el futuro de la pa

El maestro, sea que este sintiendo la vorágine del trópico; la frescura del valle o la imponent jestad del altiplano, comprende que su trabajo es el fundamento de la estructura social y cul sabe y medita sobre los alcances de su función y es convencido de que su papel consiste en per al estudiante boliviano, un dominio del universo, la ciencia, la tecnología así como el mundo de lo ños y las artes. Reconoce que la voluntad humana se forma con el conocimiento de su capacidad e gencia. Sufre las angustias y las desventuras de sus discípulos pero en todos los instantes de su su voluntad está orientada al servicio de la comunidad. Conoce la justicia, propone la práctic tolerancia, la virtud, para construir un país democrático, libre de presión y de temor.

En mi calidad de Ministro de Educación comprendo las inquietudes de los maestros y mi principal p pación está orientada a conseguir, por el trabajo racional, un sistema económico equilibrado pa el maestro, respetado por su función dentro de la sociedad, partícipe en la construcción del tem la felicidad humana: la Patria. Aún más, deseo que mi esfuerzo, la de los maestros, permitan ace la formación de una conciencia nacional que rechace todo tipo de violencia como método de vid que los niños de hoy no tengan temor de vivir los ideales de la libertad, la justicia y la democr del futuro.

En nombre del gobierno del país y el mío, en este maravilloso día del maestro, quiero formu tos de felicidad personal para cada uno de los maestros bolivianos que trabajan por la grandeza tual de los niños, así como por la prosperidad material y espiritual del pueblo boliviano.

PROF. HUGO CARMONA M.
MINISTRO DE EDUCACION.

SOLICITADA

Movimiento Revolucionario Campesino Barrientista

A LA OPINION PUBLICA

El M.R.C.B. Promoción de Revolución Campesina, creado en Congreso Extraordinario por los organismos superiores Sindicales de los Trabajadores campesinos, cuya misión, entre otras que se explicará oportunamente, es orientar y crear conciencia de su significación, particularmente en lo político, por lo que en esta oportunidad y frente a la situación política actual provocada por los partidos de oposición, particularmente encaramados en la Dirección Sindical del Magisterio quienes utilizando la muletilla de todos los años, crean confusión para enmascarar su verdadera misión de agitadores subversivos, que DESAFIAN AL SUPREMO GOBIERNO, AMENAZAN CON EL DIALOGO A LAS PATADAS, no quieren entender la situación económica de crisis que vive el país una y mil veces explicada, los de las libras esterlinas Victorianas, los dineros extraídos en los 12 años de latrocinio, por una parte y el auspicio de los latifundistas y ex-barones del estaño, por otra, soñando recuperar lo perdido; quienes han instruído, intransigencia a todo trance, buscar el compromiso de otros sectores en esta aventura, recordar los pactos realizar otros, realizar actos de terrorismo, crear Comités con fachadas cívicas, etc. consignas cuyo cumplimiento se comprueba objetivamente; así vemos intransigencia en el conflicto magisteril, el auto-atentado terrorista con la peregrina idea de precipitar los acontecimientos, la creación de los COMITES DE DEFENSA SINDICAL, DE DEFENSA DE LOS RECURSOS NATURALES, etc., conformado por los VERDUGOS Y VICTIMAS DEL AYER SOLAMENTE CON SED DE PODER. Luego hemos visto cómo el Congreso de Oruro ha servido para coordinar las tácticas y estrategias (sic) de la subversión.

Ante esta realidad que sucede gracias a la irrestricta libertad, que muchos la gozan rayando en el libertinaje y la conspiración y recordando los desastrosos resultados de 1967 y sus huelgas; es de nuestro deber, puntualizar lo siguiente:

1.- Que, estamos alertas ante la conspiración del Golpe de Estado, cuyo objetivo es: reeditar otro 21 de julio.

2.- Que, responderemos los desafíos, inclusive el diálogo a las patadas, arriesgando rebajarnos al plano que caracteriza al que siempre las da.

3.- Afirmamos que el atentado terrorista, a la sede magisterial es un AUTO-ATENTADO propia de la técnica de Alcides Alvarado y su experiencia de Oficial Mayor de Gobierno.

4.- Señalamos, que el llamado Comité de Defensa de los recursos naturales y los otros son COMANDOS SUPERIORES de la conspiración.

5.- No permitiremos ninguna huelga en el campo, reemplazando a los no asistentes, en defensa de la niñez campesina.

6.- DECLARAMOS EN ESTADO DE EMERGENCIA AL CAMPESINADO PARA ACUDIR JUNTO A LAS FUERZAS ARMADAS, EN DEFENSA DEL SUPREMO GOBIERNO.

AMA KHELLA- AMA SUA - AMA LLULLA

POR EL COMITE EJECUTIVO NACIONAL

Zacarías Plaza F.
EJECUTIVO NACIONAL

Leocadio Robles C.
Strio. PRENSA Y PROPAGANDA

¿GUSTA POSEER LO MEJOR ?

CON VEHICULO
GMC
OBTENDRA:

- CALIDAD
- ECONOMIA
- SERVICIO
- REPUESTOS

Consulte nuestro nuevo Plan de Créditos

Entrega inmediata

Camiones de 2, 4, 5, y 6 Tons.
Camionetas de 1 y 3/4 Tons.
" de Doble Cabina
Vehículos de Reparto
Volquetas
Omnibus de 27 Pasajeros
Microbuses de Servicio rápido

GUNDLACH S.A.
Reyes Ortiz 73 - Casilla 1415
LA PAZ

Manaco
SIMBOLO DE GALLARDIA

PRESENCIA
Deportes
La Paz, Bolivia, jueves 6 de junio de 1968.

Pildorilas

FANATISMO está tomando en los espectáculos futbo- s. Los hinchas están toman- cosas muy a pecho y sus es no le hecen bien a nues- bol. Si exigimos más mesu- dirigentes y a los propios res, tenemos que pedir tam- por comportamiento a los . EL PROBLEMA REFE- ó resuelto otra vez par- te con la contratación de eos uruguayos en los pró- días. Mientras tanto, y cum- nuestro vaticinio ya Valles rcuito. EL CASO GEOR- S sigue sin solución. El fa- l Tribunal de Penas ha sido vamanos de Pilato" y el o Central ha pedido una acla- . La sanción para el club r, y el técnico?....Bien gra- TAL COMO SE PRESENTAN as en el torneo profesional, timos partidos van a ser rtaros. Los dirigentes no de- tar la hoguera, y por el con- u gestión serena debe lle- que los encuentros se desa- con normalidad. MUNICI- SACIONO a su jugador Acu- ñamente por su recien- ida, con lo que los diri- están obrando con el espí- del deporte. Es la única de terminar con el juego . SI POR EL CONTRARIO, dirigentes apañan las actidu- indisciplinadas de sus jugado- están fomentando el juego y no pueden quejarse que les lesionen a los pro- pugnadores. Es un verdadero ta crónico. EL TRIBUNAL DE ad de la Federación Boliviana que dictaminar en forma más ada. Es decir que sus fallos n guardar relación con los de ación de La Paz, porque no ndie que el Tribunal de Pe- ocal sancione a un jugador es meses y el Tribunal con n Cochabamba lo absuelva.

INGLES CATOLICO.- Este equipo se clasificó finalista en el torneo colegial de volibol, categoría menores. Se trata de un elenco disciplinado y promete mejorar en los próximos encuentros.

Lourdes a punto de llegar a la final de volley colegial

ESTA TARDE SE CUMPLIRA UNA NUEVA FECHA

Lourdes consiguió una buena victoria sobre Frnz Tamayo, en encuentro jugado ayer correspondiente al torneo intercolegial femenino de voleibol, categoría menores.

Con esa victoria, Lourdes logró dar un paso decisivo hacia la conquista del título de su serie. Sólo le falta un encuentro que deberá disputarlo esta tarde frente al representativo de Virgen Milagrosa, equipo que ha tenido actuaciones irregulares y podría representar un serio escollo para las pretenciones de Lourdes que va ganando mucha simpatía entre el público, por la buena preparación y su espíritu deportivo.

Lourdes ganó a Franz Tamayo en dos sets, con parciales de 15-8 y 15-12. El segundo set fue dramáticamente disputado, por cuanto, Lourdes tuvo que extremar recursos para poder volcar el marcador de ese set, ya que iba en desventaja por 7-12. Para ello, sin embargo medió el nerviosismo de las chiquillas de Franz Tamayo, quienes cometieron varios errores ante un rival que sólo jugaba en forma conservadora.

Los resultados registrados en la jornada de ayer fueron los siguientes: Francia venció a San Marcos en dos sets, con parciales de 15-10 y 15-7. Profesional La Paz a Saint Peters por 15-12 y 18-16. Liceo Bolivia a Boliviano Israelita por 13-15; 15-8 y 15-0. Liceo La Paz a Lindeman por 15-10 y 15-12. Sagrados Corazones a Virgen Milagrosa por 15-10 y 15-12 y Lourdes a Franz Tamayo por 18-8 y 15-12.

El torneo proseguirá esta tarde con seis encuentros: Villa María-Felipe II Guzmán; San Marcos-Saint Peters, Venezuela-Santa Ana; Virgen Milagrosa-Lourdes; Lindeman-Sagrados Corazones y Santa Teresa a Instituto Americano.

DEPORTISTAS EN AYUDA DE BOB KENNEDY

Los Angeles, 5 (AFP).- Rafer Johnson, ex-campeón olímpico de decathlon y el ex-futbolista profesional Rosie Greer, fueron quienes echaron mano esta mañana al autor del atentado contra el senador Robert Kennedy.

Ambos deportistas kennedistas acérrimos y de raza negra, habían efectuado la campaña electoral de Kennedy en California y se encontraban a su lado en el momento del atentado.

Yugoeslavia ganó a Inglaterra 1-0

Florencia, Italia, 5 (AP).- Yugoslavia venció esta noche a Inglaterra por 1-0 con un gol anotado cuando faltaban solamente cuatro minutos para terminar su rudo partido de semifinales del torneo europeo de fútbol por la copa de naciones.

Yugoslavia jugará con Italia el partido final por el título el sábado en el estadio olímpico de Roma.

Italia se halla clasificado finalista pocas horas antes por haber ganado el sorteo con una moneda después de haber empatado sin goles en el tiempo suplementario con la Unión Soviética en el otro partido de semifinales en Nápoles.

El extremo izquierdo Dajic anotó el gol yugoeslavo a los 41 minutos del segundo tiempo. Desde unos cuatro metros elevó la pelota por sobre la cabeza del guardameta británico Banks.

AFUERA.- Un remate de los delanteros de Chaco Petrolero se perderá fuera del campo de juego ante la mirada del arquero Herbas, Lato y dos delanteros albiverdes.

Torneo de pelota de mano continuará el domingo en frontón de Miraflores

El domingo proseguirá el torneo de Pelota de Mano en sus cuatro divisiones. Este certamen está auspiciado por la Asociación Departamental de ese deporte y está contando con el respaldo del público. El rol de partidos para esa jornada es el siguiente:

FRONTON No. 1.- Delegado de Cancha: Sr. Julio Machicado, Club Lido Royal. Hs. 9.- 4ta. Div. Serie "B". Chaco Petrolero "B" vs. Casegural "B". Hs. 10.- 3ra. Div. Serie "A" Gran Poder vs. D.N.I.C.; Hs. 11.- PRIMERA DIVISION SOLEADAS. "Alquileres" vs. "Los Maestros". Hs. 12.- 2da. div. Chaco Petrolero vs. Los Maestros.

Arbitro: Sr. Eduardo Murillo.

FRONTON No. 2.- Delegado de Cancha: Sr. Ricardo Salas C. Club "Saya" Hs 9.- 4ta Div. Serie "D" Imperial "B" vs. Central Sopocachi "B"; Hs. 10.- 3ra. Div. Serie "B" Lido Royal vs. San Cristobal "B". Hs. 11.- GUARDIA DE HONOR. Santa Rosa vs. Los Maestros. Hs. 12. 3ra. Div. Serie "C". "Saya" vs. "García Pando".

Arbitro: Sr. Félix Chavarría.

FRONTON No. 3.- Delegado de Cancha: Sr. Moisés Quino, Club Santa Rosa. Hs. 9.- 4ta. Div. Serie "C" San Cristobal "A" vs. Santa Rosa. Hs. 10.- 4ta. Div. Serie "B" Diablos Rojos vs. Gran Poder. Hs.11.- 4ta. Div. Serie "A" Belén "A" vs. Columbia Juniors. Hs. 12.- 4ta. Div. Serie "A" Ballivián "A" vs. 8 de Diciembre "A".

Arbitro Sr. Guillermo Carpio. Delegado General: Sr. Víctor Manriquez.

LICEO BOLIVIA.- Equipo del Liceo Bolivia que muestra mucho entusiasmo en el inter-colegial, pero que tuvo muchos defectos técnicos. La experiencia les puede servir para los próximos eventos.

ANGLO AMERICANO GANO A H. DAVILA EN VOLLEY ESCOLAR

Anglo Americano venció 2-1 a Hugo Dávila en el partido sostenido ayer para la definición del equipo que deberá ascender de categoría en el Torneo Escolar de Volibol.

Hoy Anglo Americano sostendrá un partido decisivo con San Marcos para definir qué equipo ascenderá de categoría.

ADMINISTRACION PUBLICA REALIZA CON EXITO SU TORNEO DE FUTBOL

La Asociación Deportiva de la Administración Pública, que actualmente realiza con todo éxito el Primer Campeonato de Fútbol con los 32 clubes afiliados a ella, estudia la posibilidad de extender sus actividades hacia dos ramas importantes del quehacer deportivo local.

Considerando que en las diferentes reparticiones de la Administración Pública prestan servicios numerosos elementos femeninos y que una manera de acercarlos a la camaradería y la práctica de los deportes es reunirlos en un certamen de la disciplina mas común y conocida, la Entidad que nos ocupa, estudia las bases para la convocatoria a un Campeonato femenino de Volibol, por equipos, al que tendrían ascenso los clubes que forman parte de la Asociación y aquellos otros que pudieran organizarse al efecto.

De otro lado, los hijos de los funcionarios de la administración pública serían reunidos en un campeonato infantil de fútbol cuyas características se están estudiando, para que de esta menera la acción educativa y social que pretende la Asociación Deportiva de la Administración Pública, alcance también a los vástagos de quienes prestan servicios en las diferentes reparticiones del Estado.

En poco tiempo más, según se informa, serán lanzadas las convocatorias respectivas, y los dirigentes de la ADLAP esperan contar con fervorosa adhesión de parte de las organizaciones respectivas.

Inscripciones de básquet en Don Bosco

A petición de diferentes clubes de la ciudad y para dar oportunidad a nuevas inscripciones, el Círculo Don Bosco, organizador del campeonato María Auxiliadora, comunica la ampliación de la fecha de inscripciones hasta el jueves 20 de junio a horas 20 p.m.

Las inscripciones se reciben en el interior del colegio todos los días hábiles de las 18 a 20 p.m., a petición de los interesados y previo pago de $b. 5.00 por jugador como único derecho de participación para todo el campeonato..

Se disputarán 3 premios: Al campeón: Trofeo y diploma de honor; al Sub-campeón: Un juego de medallas y diploma de honor; al tercero: un diploma de honor.

Campeonato Escalerilla en Tenis The Strongest

sábado y domingo próximos guirá el Campeonato Escale- en el Club Tennis The Stron- con los siguientes encuen-

MERA CATEGORIA

ABADO 8 DE JUNIO
L. Miranda - E. Salazar. R. Carvajal- M. Calero. 15.30 rrga - J. Céspedes. 16.30 - Villanueva - F. Vásquez.

GUNDA CATEGORIA
J. Sillerico - O. Vargas. R. Lamadrid M. Villalobos. A. Arandia - C. Navia. 16.30 ñez - R. Solíz.

RCERA CATEGORIA
30 J. Macias E. Calero. M. Calderón - F. Zurita. A. Canseco J. Lobos.- 16.30 yes - P. Alvarez.

ARTA CATEGORIA

13.30 G. Blanco - D. Vargas. 14.30 A. Rolf R. Jordán. 15.30 Wilma de Sánchez - W. Richter. 16.30 Yolanda Salcedo - O. Muhlstock.

PRIMERA CATEGORIA

DOMINGO 9 DE JUNIO
9.- J. Céspedes Daza J.- 10. - R. Carvajal - F. Vásquez.- 11 J. Ortega-L. Miranda. 12.- M. Calero - E. Salazar.

SEGUNDA CATEGORIA
9. O. Vargas- R.Solíz. 10.- J. Sillerico - M. Ruiz. 11. J. Sánchez - A. Arandia. 12. J. Illanez - M. Villalobos.

TERCERA CATEGORIA
9 P. Alvarez - E. Calero.- 10. - L. Céspedes - C. Rodríguez.- 11. M. Calderón - R. Viscarra. 12. J. Lobos - J. Macias.

CUARTA CATEGORIA
9. W. Trigo - A Rolf. 10.- W. Richther - R. Pinto. 11.- Wilma Sánchez - G. Blanco. 12.- O. Muhlstock - E. Cavour.

A EUROPEA

Italia pasó a la final

Nápoles, Italia, 5 (AFP). La ... decidió que Italia juegue final de la copa de Europa ... naciones, al término de un ... de fútbol que disputó hoy ... la Unión Soviética en el ... San Pablo de esta capital, ... finalizó sin goles tras la ... reglamentaria. ... 75.000 espectadores pre- ... un encuentro de juego mediocre y de indeciso resultado, a pesar de que los soviéticos, con juego más coherente y evidente superioridad atlética, dominaron constantemente a sus adversarios.

Los italianos, desaventajados por la lesión de Rivera no pudieron aplicar su estilo más sutil y rápido y tuvieron que conformarse con contraatacar cuando pudieron.

SE ALQUILA
Almacén grande, con cortinas metálicas, frente a Aduana Nacional. Referencias: Av. Armentia 336. Fs: 23483 - 25627

ESTA USTED BUSCANDO SEGURIDAD ?
QUIERE USTED MAS GANANCIAS ?
ENTONCES.. QUE ESPERA ?
HOY MISMO COMPRE SU
NISSAN
El camion para todo transporte y distancia
NISSAN
entrega inmediata
* 145 H P
* 5 VELOCIDADES
* 5 TONELADAS
FACILIDADES DE PAGO
EN 24 MESES
PAGA UD SU PODEROSO CAMION NISSAN
SIDEC OVERSEAS (Bolivia) S. A.
ORURO POTOSI COCHABAMBA CAMIRI TARIJA TUPIZA SANTA CRUZ
EN LA PAZ:
Av. Armentia Esq. Laja
Gerencia 13019
Oficina y Repuestos 13020

Gráficos del atentado al Senador Robert F. Kennedy

Los Angeles 5 (AP).- El senador Eugene McCarthy, a quien derrotó el senador Robert F. Kennedy en la primaria de California, ayer, sale del hospital Buen Samaritano, hoy, en Los Angeles donde Kennedy se halla internado. (AP RADIOFOTO)

Los Angeles 5 (AP).- El senador Robert F. Kennedy, gravemente herido en la cabeza yace en el interior del Hospital "Buen Samaritano" de Los Angeles, después de que recibió el disparo. Kennedy celebraba el triunfo de su postulación en California cuando sufrió el atentado. Antes de que fuera sometido a una operación de urgencia el padre Toman Teacha de la iglesia de San Basilio le dió la extrema maunción. Los médicos no alientan muchas esperanzas de que el senador Kennedy sobreviva, ya que la bala afectó centros vitales del cerebro. El estado de Kennedy ha sido calificado de "extremadamente crítico".

Ciudad del Vaticano 5 (AP).- Su Santidad, el Papa Pa expresa su pena por el atentado contra el senador Rob Kennedy al dirigir la palabra a peregrinos en la Basíli San Pedro esta mañana aquí durante su audiencia ge semanal. (AP RADIOF

Washington 5 (AP).- El javencito Robert F. Kennedy, años de edad, hijo del senador Robert F. Kennedy, c con sus manos en la cabeza, en su casa en la vecin lean, Virginia. Con él vemos al reverendo Richard Mca de la Universidad de Georgetown. (AP RADIOF

Los Angeles 5 (AP).- La hermana del senador Robert F. Kennedy, señora Patricia Lawford, es ayudada a subir a un automóvil por un amigo de la familia luego de visitar a su hermano en el Hospital del Buen Samaritano. (AP RADIOFOTO)

Los Angeles 5 (AP).- Este es el hombre arrestado en el atentado contra el senador Robert F. Kennedy, identificado Shiran Shiran, de 23 años de edad y que tiene un hermano que vive en la vecina ciudad de Pasadena. La policía no ha logrado que el hombre hable todavía. (AP RADIOFOTO)

París 5 (AP).- La señora Eunice Shriver, hermana de dor Robert F. Kennedy y esposa del Embajador Shri go a la embajada norteamericana en París después marse que su hermano fue herido en Los Angeles. (AP RADIO

Hyannis Port, Massachusetts, 5 (AP).- La señora de Joseph Kennedy, madre del senador Robert F. Kennedy, ora por su restablecimiento en la iglesia de San Francisco Javier, Hyannis, temprano esta mañana después de ser herido. (AP RADIOFOTO)

Los senadores Eugene McCarthy y Robert F. Kennedy, aparecen en la fotografía, sentados en los estudios de televisión de San Francisco, cuando ambos comenzaban un debate nacional televisado. De izquierda a derecha: William Lawrence, reda tor de la estación televisora ABC; senador McCarthy, Frank Reynolds del personal de ABC; senador Robert F. Kennedy y Robert Clark, redactores políticos de ABC. (AP RADIOFOTO)

SEGUNDA SECCION

PRESENCIA

La Paz, Bolivia, jueves 6 de junio de 1968.

8 PAGINAS

ntrevista exclusiva

Robert Kennedy: los problemas de Estados Unidos y del mundo

Servicio Especial de Inter Press Service
para PRESENCIA

Nota de Redacción: A continuación publicamos una entrevista exclusiva al Senador Robert Kennedy. Fue hecha por nuestra agencia Inter Press Service, hace pocos días, cuando Kennedy se hallaba en plena campaña para ser designado candidato del Partido Demócrata a la Presidencia delos Estados Unidos.

La brillante trayectoria política del senador Kennedy ha sido apagada por las balas que ayer disparó un fanático.

Robert Kennedy ya no podrá ser Presidente. Su pensamiento sobre los problemas de Estados Unidos y del mundo y las soluciones que él planteaba para estos problemas quedan para la historia.

ASHINGTON.- "Tenemos una n subdesarrollada dentro de propias fronteras del país". el espíritu que la debe anima la Alianza para el Progreso dos los demás esfuerzos no irán de nada". . . "Debe oír una revolución social", de s "buscar la paz dentro y de los Estados Unidos de rica". En estas declaraciones indicadas sumariamente, el dor Robert F. Kennedy, embado hoy en la lucha por la sucesión presidencial en su país, pauta de la problemática que afrontar un futuro mandatario estadounidense: la crisis sociainterna y el problema negro; exterioro de las relaciones en su país y el tercer mundo, icularmente la América Latina la búsqueda definitiva de la

la siguiente entrevista Robert F. Kennedy expone ampliaa su pensamiento en torno a problemática. Dicha entrevista e otorgada en forma exclusiva INTER PRESS SERVICE, y en el senador respondió a preas formuladas por esta agen-

QUE RAZONES EXPLICAN, SEGÚN USTED, EL ESTALLIDO DE LENCIA RACIAL?.

Hubiera parecido fantástico, hace poco tiempo, si nos huran dicho que veríamos tanques rullando nuestras calles, bataes armados asegurando la paz uestras ciudades, y miles de stros ciudadanos dedicados a orgía de violencia, robo y rto". Esta situación no es reado de un solo gobierno o de solo institución de gobierno. es la responsabilidad de alcaldes o de gobernadores o funcionaos federales. Tiene sus raíces a historia moderna del país y deja la falta de comprensión, lerar y determinación de toda a nación".

De informe de una "Comisión Disturbios" llegó recientemen a la conclusión de que existen sociedades en los Estados Unide América: una negra y otra ca, que constituyen dos mundiferentes y profundamente didos. El miedo a que condujo situación dio origen al refimiento que genera hostilidad sta a medida que crece, provoca más miedo".

"Esta división no es el fracaso del sentimiento de solidaridad o de la compasión humana o del sentimiento nacional de justicia sino de la comprensión y de la capacidad de comunicación".

"Desde el punto de vista de la mayoría blanca, incluso del hombre de impulsos honestos y motivaciones éticas, el mundo negro experimenta progreso contínuo y firme. En pocos años ha presenciado cómo toda la estructura de la legislación discriminatoria ha sido desmontada, se han designado ciudadanos negros para ocupar cargos tanto en el gabinete como en la Corte Suprema de Justicia, ha pagado impuestos para financiar programas educativos y de lucha contra la pobreza. Viendo esto se pregunta: ¿qué causa puede haber que justifique la insurrección violenta o la insatisfacción por los actuales programas?".

"Pero si se trata de ver a través de los ojos de un habitante del "Ghetto -negro, puertorriqueño o mexicano- el mundo ciertamente parece distinto sombrío y sin esperanzas. Es probable que ese habitante haya nacido en una familia sin jefe, frecuentemente como consecuencia de las leyes sociales que sólo dan ayuda a los hogares destruidos, sin cabeza paterna. Sus probabilidades de llegar a los 20 años son las mismas que tiene un blanco de alcanzar los 40. Seguramente vivirá hacinado con niños y otros adultos en una o dos habitaciones, sin calefacción, facilidades sanitarias adecuadas, debiéndose defender de noche de las ratas que merodean".

"En Nueva York, por ejemplo, el 43 por ciento de la vivienda en los "ghettos" está por debajo de los standards aceptables y está superhabitado; 14.000 personas son tratadas anualmente por mordeduras de ratas. Sólo uno o dos de cada cinco adultos tienen sueldos que le permiten destinar 70 centavos diarios para la alimentación de cada uno de los cuatro miembros que tiene la familia tipo. La oficina del censo, el Departamento de Trabajo y las oficinas de reclutamiento no pueden localizar sino un tercio de los adultos que viven en los "ghettos"

(Pasa a la Pág. 2)

En esta foto aparecen miembros de la familia Kennedy. De izquierda a derecha, sentados: Jacqueline, John, el padre, Eunice y Jean. De pie: Edward, Ethel (esposa de Robert). Robert y Stephen Smith. Este último es el marido de Jean Kennedy.

El senador R. Kennedy pronuncia un discurso en un recinto estudiantil en Indiana, durante su reciente campaña para la nominación presidencial del partido demócrata.

Una vez más la violencia golpea al clan Kennedy

WASHINGTON, 5 (AP). Una vez más un Kennedy ha sido golpeado por la violencia.

Una vez más un hijo de Joseph P. y Rose Fitzgerald Kennedy yace en la habitación de un hospital - la víctima más reciente de la tragedia en una familia con riqueza, poder y destacada actuación.

John, el Kennedy que fue presidente, fue asesinado. Joe Junior, el mayor, murió en la explosión de su avión de bombardeo durante una peligrosa misión en la segunda guerra mundial. Kathleen, la tercera en una familia de nueve hijos y viuda debido a la guerra, se mató en un accidente de aviación.

Edward M. (Ted) Kennedy, Senador como sus hermanos John y Robert, estuvo inmovilizado dolorosamente por un año después de sufrir una lesión en la espalda en un accidente de aviación. Rosemary, la segunda entre los hijos, se pasó gran parte de su vida en una institución para los retardados mentales.

Ahora Robert, a los 42 años de edad, celebrando una victoria de gran importancia en su aspiración a la presidencia, yace gravemente herido de bala disparada desde corta distancia.

Su esposa Ethel, que espera su undécimo hijo, estaba en el sendero electoral con él.

Hace algunos años, cuando la familia se congregó afligida alrededor del lecho de Edward, Robert tuvo suficiente humor para decir: "Creo que la única razón que hemos sobrevivido es que somos muchos, hay más de nosotros que dificultades".

Pero las dificultades nunca han dejado de cernirse sobre los Kennedy.

Joseph, que tiene 80 años de edad y que fue Embajador en Gran Bretaña, ha estado paralizado por años a raíz de un ataque de apoplejía. Estaba con su esposa en su residencia de Hyannis Port, Massachusetts, cuando Robert fue herido en Los Angeles.

El hijo de John y Jacqueline Kennedy, Patrick Bouvier Kennedy, falleció de una afección pulmonar cuando tenía dos días de vida. Una hijita nació muerta anteriormente y ambos están sepultados al lado de su padre en el Cementerio Nacional de Arlington.

Los días de tragedia para los Kennedy comenzaron en 1941 cuando el Embajador Kennedy y su familia regresaron de Londres.

"Rosemary no hacía mucho progreso y parecía en cambio que retrocedía", dijo Eunice Kennedy. "a los 22 años de edad estaba cada vez más irritable y difícil... su memoria, concentración y razonamiento declinaban".

La familia tomó la agonizante decisión de ponerla en una institución y luego inició una campaña para ayudar a las personas afectadas en la misma forma.

El Teniente Joseph P. Kennedy tenía justo 29 años cuando fue muerto el 12 de agosto de 1944. Había ingresado en la Marina en 1941, se graduó en la escuela de adiestramiento de pilotos y para mayo de 1944 había tomado parte en suficientes vuelos de combate como para regresar al país.

En cambio, ofreció sus servicios para una misión que involucraba cargar el bombardeo Liberator con 10 toneladas de explosivo de alto calibre y lanzarlo contra una plataforma de lanzamiento de los cohetes V-2 de los alemanes. El piloto se iba a lanzar al aire antes de que el bombardero guiado por radio llegara a su blanco. El avion explotó en vuelo.

Kathleen, que servía desde 1943 en la Cruz Roja Norteamericana en Londres, se había casado con William John Robert Cavendish, Marqués de Hartington, Capitán en el regimiento de Coldstream Guards. Estaban casados sólo cuatro meses cuando Cavendish fue muerto en una patrulla de infantería.

En mayo de 1948, volando a Cannes para ver a su padre, Kathleen se mató cuando su avión arrendado se estrelló contra una montaña en el valle del Rone, cerca de Marsella, Francia. Un campesino trajo su cadáver de la montaña en una carreta arrastrada por bueyes.

Hay otras tres hijas en la familia Kennedy, todas atractivas, todas destacadas en sus proios campos de actividad.

Patricia Kennedy se casó con el actor Peter Lawford y se divorció el año pasado. Eunice está casada con Sargent Shriver, otrora director de los cuerpos de paz y hasta hace poco director de la Oficina de Oportunidad Económica y ahora en Francia como Embajador estadounidense. Jean está casada con Stephen Smith, que se hace cargo de muchos de los intereses de la familia Kennedy, que frecuentemente ayuda en campañas políticas.

La familia de la señora de Robert Kennedy también fue tocada por la tragedia. Joan Patricia Skakel, su viuda hermana política, falleció en mayo de 1967 cuando una partícula de carne se alojó en su garganta. El marido de la señora Skakel -hermano de Ethel- se mató en un accidente de aviación en 1966.

TODOS LOS CAMINOS CONDUCEN A
PARIS
volando por AIR FRANCE

vía NEW YORK
vía ATLANTICO CENTRAL
vía SAO PAULO-RIO
vía BUENOS AIRES

París es la llave que le abre las puertas de EUROPA con 1,500 vuelos semanales en jet a las principales ciudades del viejo continente.

Y para viajar a París, AIR FRANCE le ofrece la ruta que a Ud. más le convenga:

- **Por el Atlántico Norte,** vía New York.
- **Por el Atlántico Central,** vía Lima: directo, con sólo dos escalas (otra exclusividad de AIR FRANCE)
- **Y por el Atlántico Sur,** vía Buenos Aires y vía Sao Paulo - Río de Janeiro.

AIR FRANCE le ofrece, además, los vuelos más placenteros, gozando del "FESTIVAL EN PLENO CIELO":
¡Cine en technicolor y música stereofónica! y la tradicional atención "a la Francaise"... ¡Todo el refinamiento francés... a su servicio!

Visite a su Agente de viajes IATA o venga directamente a AIR FRANCE

à votre service
AIR FRANCE
LA RED AEREA MAS EXTENSA DEL MUNDO
Av. Camacho - Edif. Kraul 5to. piso - Tel. 11744 - LA PAZ

Robert Kennedy Los problemas...

(Viene de la Pág. 1)

porque derivan de ciudad en ciudad, marginados de la sociedad".

"Este habitante no puede experimentar el progreso de terceros ni podemos, en verdad, esperar que sienta gratitud porque no es más un esclavo, o porque puede votar o comer su almuerzo en el mostrador de un restaurante integrado. Sólo ve la miseria del presente y los sombríos días que se abren por delante".

"Pero el hecho es que el pueblo de los Estados Unidos no es cruel ni indiferente al sufrimiento. Toda la historia de nuestro país registra la victoria final de la compasión y de la expansión de las oportunidades. Estas han sido y siguen siendo las virtudes básicas de nuestro pueblo".

¿QUE DEBERIA HACERSE PARA EVITAR NUEVOS ESTALLIDOS DE VIOLENCIA?

¿SE HA HECHO LO NECESARIO?.

"Toda esta situación es así a pesar de la ley, no obstante los programas, las promesas y discursos de los últimos años. Es un hecho cruel pero cierto que nuestros esfuerzos no han servido ni siquiera para mantener la situación al mismo nivel; las condiciones econômicas y sociales en estas áreas, dice el Departamento de Trabajo, se empeoran en vez de mejorar".

"Para el joven que vive en el "ghetto", a medida que pasan los años, resulta evidente que no hay nada al final del camino en tanto ve a la América Latina blanca defender niveles cada vez más altos de confort". "A pocas cuadras de distancia de donde vive o en su propio televisor el joven negro de un "ghetto" puede ver las maravillas de la América blanca: más automóviles nuevos y más vacaciones de verano: más casas con aire acondicionado y jardines perfectamente cuidados".

"Les dicen que deben trabajar y subir la escala social como hicieron otras minorías y eso es lo que debe hacer. Pues él sabe y nosotros todos sabemos que sólo sus propios esfuerzos y su propia laboriosidad lo llevarán a la igualdad plena".

"Pero ¿cómo va a trabajar? los empleos no están a mano o han sido reemplazadas las personas por máquinas, o están más allá del alcance de quienes tienen educación y capacitación limitadas".

"Es impotente para cambiar de lugar o de establecer uno mejor para sus hijos. Así, les es negada una de las más fundamentales necesidades humanas: la necesidad de identidad, de reconocimiento como hombre y ciudadano".

"Y aquí precisamente reside el caldo de cultivo del nacionalismo negro y del racismo a la inversa y de la hostilidad y violencia ciegas el joven violento del ghetto no protesta simplemente por su condición sino que se embarca en una tentativa destructiva que se derrota a sí misma para afirmar su valor y dignidad como ser humano, para decirnos que aunque desdeñemos su contribución debemos sin embargo respetar su poder".

"TODO ESTO NOS SEÑALA UNA RUTA".

"Lo que debemos hacer es construir puentes por sobre lo que se ha convertido en el más grave problema del país desde la guerra entre los estados. Son necesarios puentes nuevos de cooperación y con confianza en un mutuo y solemne compromiso con la justicia". "El primer paso es el diálogo entre los dos mundos que simultáneamente habitan en América. Pero un diálogo no de palabra sino de hechos que procuren superar la miseria de los unos y liberar la decencia fundamental de los otros.

"No hay alternativa si se quiere detener la mancha de sangre que se extiende por el país. Es necesario un esfuerzo por comprender, sentir compasión y sustituir el odio con la justicia. Es ese el mensaje trascendental del Dr. Martin Luther King. El vio cómo lo que exige América no es división ni odio, sino amor y sapiencia y un sentimiento de justicia por quienes aún sufren dentro de nuestro país, sean blancos o negros".

"La tarea por delante -la labor de ampliar las oportunidades a fin de mejorar el destino de los pobres y la vida de la nación es casi infinita: debemos aprender a construir un sistema educacional muy distinto en calidad y carácter, capaz de hacer frente a las exigencias específicas de la educación de los pobres; debemos levantar un sistema nacional de hospitales, clínicas seguros que garanticen a todos los niños del país la oportunidad de crecer fuertes y derechos, desarrollar viviendas a precios al alcance de todos, establecer un servicio policial que cuente con la confianza de toda la gente de la comunidad porque la protege y defiende con eficacia y respeto".

"Hay muchas ideas que deben ser evaluadas y debatidas. Pero hay prioridades dictadas por la urgencia. La primera es un proyecto de impacto destinado a poner a trabajar a la gente y restaurar la confianza de los jóvenes, dándole al residente desocupado del "ghetto" un sentimiento de dignidad y la promesa de un futuro".

"Esto costará dinero aunque, a largo plazo, el gasto será menor que si no actuamos".

"Creo que no negaremos a nuestra nación. Creo que nos formularemos el compromiso necesario y que no faltará la voluntad y la determinación necesarias".

EL ANUNCIO DE SU PRESENTACION A LA CARRERA PRESIDENCIAL DE 1968 SE HIZO INMEDIATAMENTE DESPUES DE CONOCIDO EL RESULTADO DE LAS PRIMARIAS DE NEW HAMPSHIRE A LAS CUALES UD. NO QUISO PRESENTARSE PARA NO PROVOCAR LA DIVISION DEL PARTIDO DEMOCRATA. EN ALGUNOS CIRCULOS ESTA DECISION HA SIDO CRITICADA DE "OPORTUNISTA". PODRIA EXPLICAR LAS RAZONES QUE LO DECIDIERON A PRESENTARSE EN ESE PRECISO MOMENTO Y COMO VE EN LA ACTUALIDAD EL PELIGRO DE DIVISION EN SU PARTIDO?

"Vivimos un ano en el que debemos elegir Presidente de los Estados Unidos. Es este un período en que América debe examinar no sólo los candidatos sino también el país. Debemos preguntarnos quién nos guiará y preguntarnos a dónde deseamos ser llevados. Debemos tener presentes las crisis inmediatas y también la naturaleza de la sociedad que deseamos construir, y el mundo en el que nos gustaría vivir; "en este año debemos formularnos una gran pregunta: ¿qué es lo que apoyamos, qué es lo que queremos?

"Los Estados Unidos de América sufren un mal del espíritu: su iniciativa carece de estímulo, se paraliza su voluntad de acción y se dividen sus ciudadanos en razón de su edad, sus puntos de vista, y el color de su piel. Hemos luchado en grandes guerras, realizado sacrificios sin precedentes dentro y fuera del país, hecho esfuerzos enormes para lograr bienestar personal y nacional. Sin embargo, no estamos seguros íntimamente de lo que hemos conquistado y hasta si nos gusta.

"Mi candidatura es consecuencia de mi convicción de que atravesamos una situación difícil que requiere cambios de actitud, programas y políticas. Es también resultado de mi fe en el hecho de que, no obstante la discordia, los extremistas y sus acciones, existe en este país hoy una enorme reserva de esperanza y buena voluntad. Los ciudadanos de los Estados Unidos de América quieren avanzar, mejorar sus comunidades, hacer de su país no sólo un lugar mejor para vivir sino también un ejemplo para el mundo.

"Me he presentado a la carrera presidencial para ofrecer soluciones que procuren cerrar el abismo que separa a negros de blancos, ricos de pobres y una generación de la otra. Por ello, mi candidatura debe ser vista como fruto de la grave naturaleza de las actuales circunstancias, del hecho de que debamos este año decidir el futuro del país y de la necesidad de introducir cambios para liberar nuestras energías y destinarlas a una urgente labor constructiva, En suma, me he presentado no por una razón personal o para oponerme a personas, sino en relación directa y como consecuencia de los problemas que indudablemente existen y cuya solución requiere acción inmediata.

"La campaña en New Hampshire del senador Eugene Mccarhty sirvió para demostrar en qué intensa medida nuestras dificultades nos han dividido. Mi presentación se produjo una vez que existió evidencia incontrastable de que la opinión pública tenía conciencia de ellas y quiere un cambio. He procurado evitar se asociara mi candidatura con motivaciones personales. Por eso sólo pudo ser anunciada cuando no pudo quedar dudas de que lo que debemos decidir en 1968 no es un solo cambio de hombre sino de políticas.

¿CUAL CONSIDERA UD. TEMA CRUCIAL DE ESTA CAMPAÑA: LA GUERRA DE VIETNAM, LA AYUDA A LOS PAISES SUBDESARROLLADOS, O LA CRISIS EN LAS CIUDADES NORTEAMERICANAS, Y POR QUE?

"Los ciudadanos de los Estados Unidos de América, independientemente de su edad, color o creencias políticas desean profundamente la paz en Vietnam y la reconciliación social dentro del país. Para encausar sus energías hacia el progreso interno, quieren la paz en Vietnam -pero no como resultado de la rendición de cualquiera de ambas partes- mediante un acuerdo negociado que, de modo realista, refleje tan pronto como sea posible la necesidad de que todos los vietnamitas, y sólo los vietnamitas, determinen el curso futuro de su país. Desde hace mucho exhorto a que demos el primer paso en el sentido de des-escalar nuestros esfuerzos militares, deteniendo el bombardeo del norte, insistiendo en que se introduzcan reformas en el sur y presionando para que se celebren negociaciones con todas las partes del conflicto a fin de que éste se traslade del terreno militar al político. Tengo esperanzas de que la acción anunciada por el Presidente Johnson el 31 de marzo constituya un paso en el camino hacia la paz. Vivimos obviamente momentos críticos y creo que no sería adecuado que ofreciera otro comentario sobre esta situación en este momento.

"Pero al movernos hacia una solución política de la guerra de Vietnam, debemos comenzar a reordenar nuestros recursos nacionales y energías para hacer frente a los problemas de nuestra sociedad. La crisis de nuestras ciudades, la tensión entre las razas, la complejidad de una colectividad social tan rica y, al mismo tiempo, objeto de tantas privaciones: todo esto exige esfuerzos urgentes, debemos superar las barreras falsas que nos separan y buscar la paz dentro y fuera de los Estados Unidos de América, la reconciliación interna y la participación en la vida nacional.

"Tenemos una nación subdesarrollada dentro de las propias fronteras del país. No podemos permitirnos que en el nombre de la independencia y de la democracia hayamos ido a Vietnam al precio de perjudicar las posibilidades de nuestro pueblo. Si se liberaran recursos, voluntad y esfuerzos por encontrar una solución política a Vietnam, podremos fijar un nuevo orden a nuestras prioridades. Baste sólo recordar que en cuatro semanas de guerra, invertimos tanto como en un año de Alianza para el Progreso.

"Estamos cosechando, en estos momentos de peligro e incertidumbre, el fruto de las demoras y la negligencia. Para lograr la reconciliación interna es necesaria la paz en Vietnam: para contribuir a establecer un mundo más estable y armonioso hay que conquistar la paz internacional y esto conlleva el mantenimiento de nuestros programas de ayuda a los países en vías de desarrollo, especialmente en la América Latina; anteriormente, propuse en el senado que Estados Unidos se comprometiera a un aumento fundamental de nuestro apoyo al desarrollo del área, quizás duplicando el monto del capital de ayuda en el curso de los próximos años".

¿CUALES SON A SU JUICIO LOS PASOS INMEDIATOS QUE DEBIERA SEGUIR EL GOBIERNO DE SU PAIS PARA LOGRAR LA PAZ EN VIETNAM?

N. de R. Según opinión de Kennedy, él no puede decir más de lo que ha dicho al respecto por estar embarcado el gobierno en los pasos preliminares de una negociación. Tampoco contesta la pregunta sobre si los allegados del actual Presidente tuvieron algún papel en la muerte de su hermano: respecto a ello conviene señalar, que RFK jamás aludió publicamente a si aceptaba la versión oficial del asesinato hasta que King fue muerto. Por primera vez, no obstante lo cual ello pasó inadvertido el 4 de abril, al día siguiente del asesinato del líder negro, RFK en una declaración emitida desde Indianapolis (Indiana), dijo:

"A quienes son negros y se sientan tentados a sentirse plenos de odio ante la injusticia de una acción como ésta, en contra de toda la gente blanca, sólo puedo decirles que siento en mi propio corazón el mismo tipo de sentimiento. Un miembro de mi familia fue muerto, y fue muerto por un hombre blanco".

Reiteramos que es ésta la única alusión pública que ha hecho RFK desde que asesinaron a su hermano en la que acepta, indirectamente la tesis de que Oswald fue el culpable. La versión en inglés no dice el hombre blanco, de modo genérico, sino un hombre blanco. El hecho de que utilice el singular, es significativo.

PARA LA MAYORIA DE LOS LATINOAMERICANOS DESPUES DE LA MUERTE DE SU HERMANO, DESAPARECIERON TOTALMENTE LAS ESPERANZAS QUE SE HABIAN FORJADO EN TORNO A LA ALIANZA PARA EL PROGRESO. SI USTED LLEGARA A LA PRESIDENCIA DE LOS ESTADOS UNIDOS, ¿QUE HARIA PARA HACERLAS RESURGIR?.

"El mayor peligro que confronta la Alianza para el Progreso es que su gran exhortación en favor del progreso econômico, la justicia social y la democracia pueda convertirse, bajo la presión de las demandas cotidianas, en algo que no trascienda las meras palabras. La carta no es un talismán precioso que puede ser sacado de su caja y exhibido periódicamente debe ser usado.

"Sus ideales deben impregnar todos los aspectos de nuestra política. Deben gobernar no sólo los necesariamente infrecuentes actos de los presidentes, sino las acciones diarias de cada miembro de los gobiernos que tienen que ver con ella.

"Recordemos de qué se trata la Alianza para el Progreso: asociarnos en una empresa común que atienda las aspiraciones latinoamericanas de mejores condiciones de vida, justicia, dignidad y autosuficiencia. Estas exigencias son en parte de carácter material, pero tienen un poderoso contenido espiritual. Debemos admitir que los requerimientos de este último tipo -la justicia, el sentimiento de participación- son esenciales pre-condiciones para lograr el progreso material. Los desposeídos y la gente sin tierra no lucharán ni se sacrificarán para mejorar la tierra que no poseen, en cuyos beneficios no tienen participación. Los padres no se sacrificarán para asegurarles educación a sus hijos ni estarán éstos dispuestos a estudiar si las escuelas a las que asisten terminan en el tercer grado y son consideradas incapaces de seguir en los grados superiores. Los empresarios individuales no prosperarán en una sociedad cerrada, una sociedad que reserva la riqueza y el poder y el privilegio a la misma clase, a las mismas familias que han poseído la riqueza y el poder por espacio de varios siglos.

"Sin el espíritu que la debe animar, la Alianza para el Progreso y todos los demás esfuerzos no servirán de nada.

"Hace casi siete años el Presidente Kennedy invitó a los pueblos del hemisferio a unirse en una nueva alianza, "un vasto esfuerzo cooperativo sin paralelo en su mag-

(Pasa a la Pág. 3)

BANCO NACIONAL DE BOLIVIA
AVISO A SUS DEUDORES

Comunicamos a los deudores morosos, que la institución concede facilidades para la cancelación capital e intereses hasta el 20 de Junio del año curso. Caso contrario publicará nombres en forma permanente, sin perjuicio de proseguir la acción judicial correspondiente.

La Paz, Mayo 30 de 1.968

LA SECCION LEGAL

AVISO RECT: 0106

Universidad Mayor de San Andrés
Instituto Técnico Profesional
Yanacocha esq. Potosí

CURSOS DE INGLES

INSCRIPCIONES.- Abiertas a partir de la f hasta el 7 de Junio en la Secretaría, en horas de cina.
NIVELES.- INFANTIL, ELEMENTAL, INTER DIO, AVANZADO Y CONVERSACION.
HORARIO.- De 17 a 20 horas.
EXAMENES DE SELECCION.- Desde el día Lu de Junio hasta el día Viernes 7 del mismo
MATRICULA.- Alumnos nuevos $b. 35.- Alu antiguos $b. 30.-
PLANTA DOCENTE.- Profesores: NACIONA CON VASTA EXPERIENCIA EN LA ENSEÑANZ NORTEAMERICANOS DEL "CUERPO DE P
INICIACION DE CLASES.- Los nuevos curso menzarán el 10 de Junio del presente año.
INFORMACIONES Y VENTA DE TEXTOS GLISH 900" en la Secretaría, calle Yanacocha e na Potosí.

RECTOR DE LA UNIVERSIDAD

LOTERIA DE FACTURAS LOTERIA DE FACTURAS LOTERIA DE FAC
POR TODA COMPRA O CONSUMO
EXIJA SU FACTURA
¡¡¡GRAN SORTEO 18 DE JULIO!!!

"USTED NECESITA PARA SU CAMION"
LLANTAS U.S.ROYA
UNIROYAL
Englebert
SUPRA NYLON GARANTIZA TRIPLE VIDA UNIROYAL ENGLEBERT
PARA ACTUAR BAJO LAS CONDICIONES DE T BAJO MAS RIGUROSAS EN TODOS LOS TERRE
GRAN REBAJA DE PRECIOS
NUEVAS
EXPOSICION Y VENTA:
ALKE Co. (BOLIVIA) S.A. MERCADO 1070 LA PAZ
ALKE Co. (BOLIVIA) S.A. CALAMA 3901 COCHABAM
ALKE Co. (BOLIVIA) S.A. BUENOS AIRES 154 SANTA
CASA REYES FLORIDA 33 SANTA CRUZ

¿Por quien votarán los partidarios de Kennedy ahora que éste fue virtualmente eliminado?

POR MICHEL SAINT-POL

WASHINGTON, junio 5 (AFP).- ¿A quién de los aspirantes a la presidencia de Estados Unidos beneficiará la bala que esta mañana tronchó brutalmente las brillantes posibilidades del senador Robert Kennedy?

Kennedy fue herido minutos después de anunciar su triunfo en las elecciones primarias de California, que coincidieron con su victoria en Dakota del Sur; pero en particular, el éxito californiano fortalecía su posición con vistas a la convención demócrata que en agosto debe elegir el candidato partidario a la presidencia.

En efecto, el senador venía de ser derrotado por uno de sus rivales, el senador de Minessota, Eugene Mc Carthy, en las primarias de Oregón circunstancia que le llevó a insinuar, hace apenas una semana que si perdía en California, abandonaría la lucha.

Los observadores consultados esta tarde, admitieron que la primera incógnita consiste en aprecisar hacia dónde inclinarán sus votos los electores que constituyen la tradicional fuerza electoral de los Kennedy: Negros, católicos y minorías étnicas..

POSIBILIDADES DE MCCARTHY

Las posibilidades de McCarthy, teniendo en cuenta el desarrollo de su campaña, parecen reducidas.

En efecto, el Senador por Minessota -el candidato de Ho Chi Minh, como lo bautizaron algunos fieles del Presidente Lyndon B. Johnson- carece del carisma, típico de los Kennedy, para convertir -de la noche a la mañana- su imagen de moderado profesor universitario, en un líder temperamental y audaz, como para complacer a los desheredados del espectro social norteamericano.

Algunos observadores se inclinaban a pronosticar que es más probable que la masa electoral de los Kennedy se vuelque una vez más -ya sucedió en 1964- en favor del candidato del Presidente Lyndon B. Johnson, que no es otro que su Vicepresidente, Hubert Humphrey.

Los observadores recordaron que en la batalla electoral de 1964, negros, católicos y minorías étnicas, en particular los ciudadanos de orígen hispanoamericano, votaron masivamente por Johnson, contra el candidato republicano Barry Goldwater.

Es que los observadores coincidieron hoy en que, luego del atentado contra Kennedy, la batalla electoral se reduce a una competencia interna del partido demócrata, de donde saldrá el futuro presidente.

Los analistas sostienen que los disparos de Los Angeles van a poner punto final, una vez más, a las aspiraciones presidenciales, del casi seguro candidato republicano, Richard Nixon.

En efecto, se espera como consecuencia inmediata del atentado la aparición de una ola de sentimentalismo -una reacción típica de las masas norteamericanas- que volcará, una vez más, la balanza en favor de los demócratas.

De todos modos, la bandera de los Kennedy es también la bandera del Partido Demócrata.

Pero los observadores señalaron que el aspirante demócrata que resulte consagrado, tendrá que radicalizar su programa electoral, es decir adoptar un estilo kennedista para hablar con las masas negras católicas e hispanoamericanas.

Es aquí donde los observadores detectan la debilidad de McCarthy un demócrata casi wilsoniano, que recuerda al ex-presidente Woodrow Wilson, por su apariencia de hombre de cátedra.

SITUACION DE EDWARD KENNEDY

En estos momentos, el Senador Edward Kennedy podría convertirse en el dueño de la candidatura demócrata.

Lógicamente, Edward Kennedy, como es tradición en su familia, recogerá la bandera caída de las manos de su hermano Robert, como éste la recogió del asesinado John.

Es posible que Edward, habiendo perdido sus posibilidades su hermano, vuelque todo el aparato kennedista en favor de la candidatura de Humphrey.

Por lo menos, para ahondar más la división en el seno del Partido Demócrata.

Sin embargo, algunos observadores no descartan la posibilidad de que la familia Kennedy se apreste a colocar sus fuerzas por el Senador McCarthy. De todos modos los medios políticos norteamericanos esperaban una alianza de esa naturaleza después del triunfo de Kennedy en California.

Moscú, 5 (AP).- - ex Primer Ministro soviético Nikita S. Khrushchev es visto en una de sus raras apariciones callejeras en Moscú. Aquí lo vemos con su esposa, Nina, el lunes mientras se dirigía a una exposición internacional de fabricantes de equipos de servicio. Khrushchev vive en el campo al oeste de la capital rusa. (AP RADIOFOTO).

ROBERT KENNEDY: LOS PROBLEMAS...

(Viene de la Pág. 2)

ultad y nobleza de propósito, para satisfacer las necesidades básicas de los pueblos americanos, de techo, trabajo y tierra, salud y escuelas", y propuso "un vato y nuevo plan de diez años para las Américas, un plan para transformar los años del 60 en una histórica decada de progreso democrático".

"Como dijo el Presidente Kennedy, la Alianza para el Progreso no sería ni podía pensarse en que fuera un programa más de ayuda de los Estados Unidos, sino un esfuerzo cooperativo de todas las naciones del hemisferio. Su objetivo no fue sólo el progreso económico, sino también la justicia social, la libertad política y el gobierno democrático. Fue un ataque no sólo contra la pobreza sino también contra la explotación del hombre y la opresión que por espacio de tantos años fue la modalidad imperante en el hemisferio.

"Fue un compromiso de introducir un cambio revolucionario que sumieron ambas Américas. Pero la necesidad de cambios no fue universalmente aceptada ni en América Latina ni en los Estados Unidos. Esta situación permanece inmutada. Hay todavía quienes creen que la estabilidad puede ser sustituída y el comunismo derrotado por la fuerza de las armas; que quienes han esperado siglos sin que se les hiciera justicia pueden aún aguardar otros cien años a fin de que se preserven los privilegios tradicionales; que la maquinaria económica del siglo XX puede ser desarrollada y administrada habiendo estructuras sociales que ya en el siglo XVII estaban pasadas de moda.

"No puede haber preservación del statu quo en América Latina. Por ello, el punto básico para nosotros no debe ser si podemos evitar el cambio, sino plantearnos, con las palabras del Presidente Kennedy, si "las aspiraciones insatisfechas del hombre en el terreno del progreso económico y la justicia social pueden ser mejor satisfechas por hombres libres, trabajando en el marco de instituciones democráticas."

"Latinoamerica se mueve y la herencia del pasado es objeto de un ataque concertado por las fuerzas del cambio. Pero todavía en la mayoría de América Latina ha habido escaso progreso y muy poca plenitud de realizaciones. Los viejos sueños de libertad y justicia, independencia y democracia, recibieron nueva forma de expresión y vida con la Alianza para el Progreso, pero los obstáculos que se oponen al progreso no han sido superados.

"Para lograr los ideales de la Alianza debe ocurrir una revolución social. Porque no puede haber empleos estables y techos y seguridad económica, no puede haber escuelas para los niños, justicia, dignidad individual o democracia si no se producen cambios revolucionarios en el sistema político, económico y social de cada país latinoamericano.

"Afirmar esto es sólo un comienzo: el problema reside en cómo se hará y guiará la revolución.

"Sostengo que los dos pilares fundamentales del progreso económico y la justicia social, los que condicionan el éxito del cambio, son la reforma agraria y la educación. Ambas son exigencias del crecimiento económico, pues ninguna cantidad de capital ni las medidas puramente económicas pueden conducir al progreso a menos que un país tenga la gente con la capacidad técnica y profesional adecuada para ejecutar la labor de modernización y cambio. Del mismo modo ninguna economía industrial puede ser construída sobre la base de un sistema de producción agraria anticuada, rudimentario e imperfecto.

"Estos

des no son de carácter económico exclusivo. Una nación puede alcanzar niveles sin precedentes de riqueza y de poder pero si sus hijos están condenados a la ignorancia, las familias son esclavas de la tierra y no pueden aspirar a poseerla y se les niegan la dignidad, la plenitud del talento y la esperanza, ¿cuál es, entonces, el objetivo del progreso económico? el progreso sin la justicia es un progreso falso y una esperanza falsa. Así, la educación y la reforma agraria deben constituir el núcleo central de nuestra preocupación y esfuerzos de cambio en América Latina.

"Pero el logro de estos objetivos descansa fundamentalmente sobre el pueblo de América Latina. La ejecución de las reformas, la obtención de la mayor parte de los recursos, la elección de los dirigentes para realizar el cambio, no pueden ser impuestas desde Washington o por los ciudadanos de otras tierras. Si América latina está dispuesta a trabajar y sacrificarse para superar los viejos privilegios y formar nuevas instituciones, nuestra labor puede ser de importancia decisiva. Pero si no está dispuesta a hacerlo, entonces ni todos nuestros esfuerzos y recursos serán de mayor valor que arrojados al mar.

"Es claro que nuestro programa de ayuda es todavía muy pequeño para satisfacer los compromisos de la Alianza. Nuestra asistencia directa representa menos de la mitad de las exigencias latinoamericanas de moneda extranjera. Por otra parte, hace 17 años Estados Unidos contribuía al desarrollo económico con el 10 por ciento de su presupuesto federal y aproximadamente el dos por ciento de su producto bruto nacional. Para hacer frente a los requerimientos de los años del 60 contribuimos con sólo el tres por ciento de nuestro presupuesto federal y el medio por ciento de nuestro producto bruto nacional. Esto, porque en los últimos 17 años el ingreso y la riqueza de Estados Unidos crecieron mucho más ligeros que el ingreso de los países en desarrollo.

"Yo creo que el pueblo de Estados Unidos apoyará a un esfuerzo de ayuda significativamente mayor. Esto puede asumir la forma de un compromiso de asistir de modo realista a los esfuerzos y sacrificios que provoquen las reformas esenciales.

En todo caso, no sería este esfuerzo para toda América Latina quizás al costo aproximado de cuatro semanas de guerra en Vietnam.

¿QUE CREE USTED QUE SE HA LOGRADO Y QUE MAS DEBE HACERSE?.

"La Alianza para el Progreso, en un plano estrictamente económico, no se mueve con la velocidad necesaria. Los gobiernos se esfuerzan, pero quizás no todo lo que es necesario. Estados Unidos pone su contribución, pero, de muchas maneras no es suficiente.

"Una cosa hay que decir: independientemente de lo que hagamos en el terreno económico. si sólo concentramos en ello nuestros esfuerzos, no se lograrán beneficios duraderos, y simplemente no funcionará bien. Debemos lograr progreso social y reformas sociales. Este debe ser el pensamiento guía, el núcleo central de todo programa. Fue la idea fundamental de la Alianza para el Progreso según la lanzó el Presidente Kennedy en 1961. Si algún grado de éxito esperamos de esta década y de la que comenzará en poco tiempo, debemos transmitirle ese espíritu a los programas de la Alianza: lo contrario significará el desastre.

"El solo hecho de aumentar la ayuda económica no será suficiente. Se requerirá una serie de medidas y prioridades conjuntas; estimular y ayudar a los programas de reforma agraria con recursos financieros y técnicos; asegurar mediante convenios y otros dispositivos, así como la diversificación de las exportaciones, mayor estabilidad de mercados para las exportaciones latinoamericanas e ingresos provenientes de éstas en gradual ascenso; estimular la inversión privada responsable, esencial para el desarrollo latinoamericano a través de garantías y programas de crédito, códigos voluntarios y privados para las inversiones extranjeras que establezcan prácticas y normas justas para ambas partes y eliminando el sistema de utilizar los programas de ayuda para lograr cualquier forma de tratamiento preferencial para las compañías norteamericanas; mayor ayuda técnica y financiera para los programas de control de la población en aquellos países que se interesen en hacerlo; acelerar la ayuda educacional mediante el perfeccionamiento de la asistencia a las escuelas y universidades; mejoramiento de la comprensión mutua entre América Latina y Estados Unidos a través de mayor cantidad de programas de intercambio de estudiantes, y la posibilidad de que se admitan libremente en Estados Unidos a los visitantes latinoamericanos sin importar sus simpatías políticas, desalentar la intervención en los procesos constitucionales de América Latina, reservando la asistencia plena de Estados Unidos a aquellos gobiernos que sean elegidos democráticamente o estén irrevocablemente comprometidos a dar pasos específicos tendentes al pronto establecimiento de un gobierno democrático; concentrar la ayuda militar de Estados Unidos en la preparación de las fuerzas armadas del hemisferio en la tarea de contrainsurgencia, pero reconociendo que la mejor forma de combatir esta última es a través del progreso social y político y las reformas; desalentar la intervención militar en la política latinoamericana mediante pasos específicos, como la reducción de la ayuda militar, mayor énfasis en la política democrática y constitucional, limitación de las ventas de armas y apoyo a los posibles acuerdos de desarme.

JUNGHANS

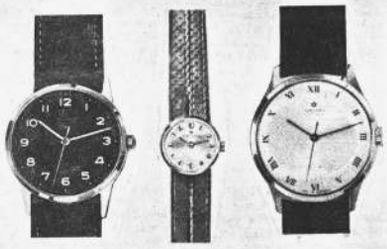

Casa BERNARDO S.A.
LA PAZ - COCHABAMBA

En Iberia
Líneas Aéreas de España
sólo el avión recibe más atenciones que usted.

En Iberia, primero usamos la llave, después ofrecemos la rosa.

La llave simboliza el alto nivel técnico del mantenimiento de sus aviones. Representa también la amplia experiencia de los comandantes de Iberia con millones de kilómetros de vuelo.

Después sigue la rosa que es el símbolo de la solicitud con que todo el personal de Iberia se esmera en mostrar a sus pasajeros lo que significa realmente la tradicional hospitalidad española.

La llave y la rosa. No sorprende, pues, que Iberia sea la compañía de más rápido crecimiento.

IBERIA
Lineas Aéreas de España
Donde sólo el avión
recibe más atenciones que usted.

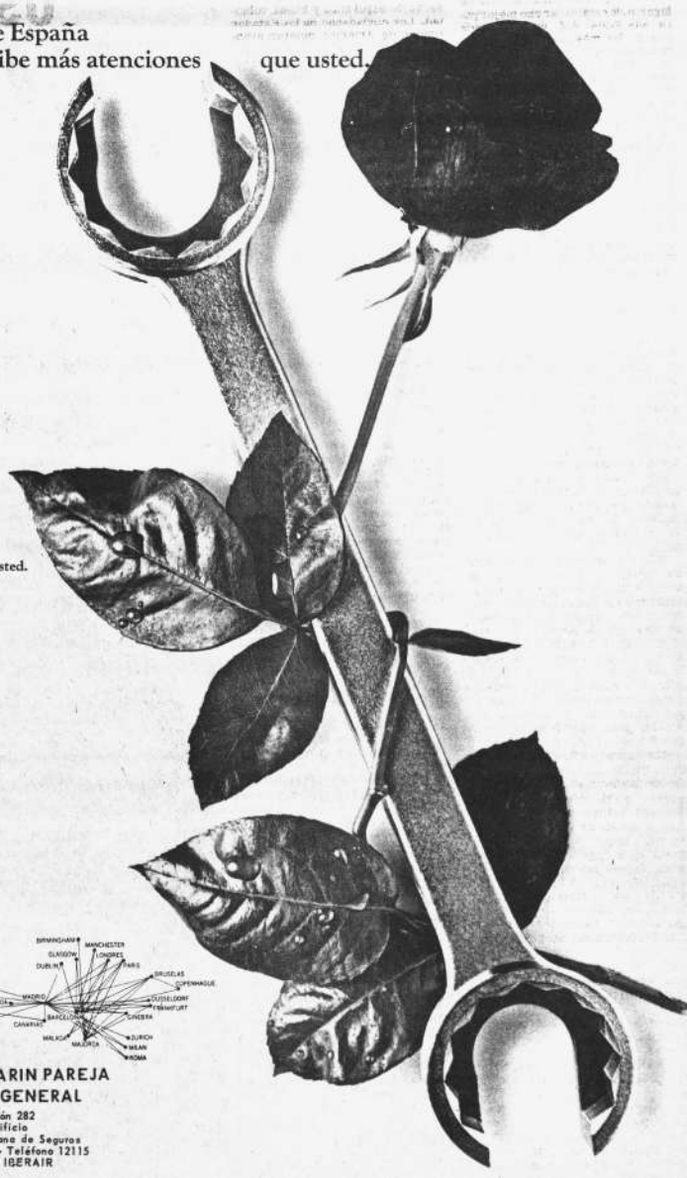

Para sus reservaciones, consulte al hombre que más sabe de viajes—su Agente de Viajes—o llame a Iberia en: Bogotá, Buenos Aires, Caracas, Córdoba, Habana, La Paz, Lima, Maracaibo, Ciudad de Méjico, Montevideo, Río de Janeiro, San José, San Juan, Santiago, São Paulo.

SAMUEL MARIN PAREJA
AGENTE GENERAL
Colón 282
Edificio
Cía. Boliviana de Seguros
Casilla 1053 - Teléfono 12115
Cable: IBERAIR

AVISO: RECT: 0114/68

Universidad Mayor de "San Andrés"
Instituto Técnico Profesional

Se invita a los señores profesionales a presentar antecedentes para llenar, con carácter interino por el año académico de 1968, las siguientes cátedras:

Teoría de Instalaciones Eléctricas
Práctica de Instalaciones Eléctricas

Embobinado de Motores I (Teoría y Práctica)
Embobinado de Motores II (Teoría y Práctica)

Tecnología de Electricidad

Motores Diesel (Teoría y Práctica)

Dibujo Técnico

Higiene y Seguridad Industrial

La documentación deberá presentarse en la Secretaría del Instituto, Calle Yanacocha No. 381 esquina Potosí, de horas 16 a 21, hasta el día 6 de junio del presente año.

La Paz, Junio 1º de 1968.

Ing. Julio Peñarrieta
DIRECTOR

Recepción de pruebas del segundo bimestre en Cochabamba, 10 Junio

Cochabamba, 4 (PRESENCIA).- La Jefatura del Distrito Escolar envió circulares a los directores de los diferentes establecimientos educativos fiscales y particulares, haciendo conocer la recepción de las pruebas por el segundo bimestre del 10 al 12 de junio, primaria, y exámenes del primer semestre del año, primaria de 17 de junio con los primeros cursos y el 22 del mismo, con los sextos cursos. El 24 se entregarán libretas escolares.

Los exámenes en el ciclo secundario, por el primer semestre, de acuerdo a instrucciones de las autoridades de La Paz, se realizarán del 17 al 22 de junio.

PAVIMENTACION EN AEROPUERTO

Cochabamba, 4 (PRESENCIA).- El Administrador Nacional de AASANA, Hugo Mirabal Guardia informó a PRESENCIA que de acuerdo con las conversaciones sostenidas con el Alcalde se realizará la pavimentación de la parte exterior del aeropuerto del Lloyd Aéreo Boliviano, De esta manera se podrá contar con un área especial para parqueo.

Por su parte la Municipalidad se compromete remodelar el parque que se encuentra en este mismo lugar y proceder a la instalación de luz eléctrica desde el aeropuerto hasta la avenida Siles.

REPARACION

Por otra parte el Administrador de AASANA, Mirabal dijo que han comenzado los trabajos de reparación de la Sala de Espera del LAB, debiendo ampliarse convenientemente, para comodidad de los pasajeros y personas que aguardan a estos.

Autoridades, vecinos de la zona, comerciantes y personalidades han recibido la noticia anterior con beneplácito, ya que dicho recinto estaba lleno de tierra, de lodo, basura y que ofrecía un triste espectáculo para el público.

Granja Hogar en San Ignacio

Santa Cruz, 4 (PRESENCIA).- El Vicariato Apostólico de Chiquitos, inauguró una Granja-Hogar en la localidad de San Ignacio de Velasco. La nueva institución está dotada de modernas instalaciones y tiene la finalidad de proporcionar una adecuada formación sobre actividades de economía doméstica y agropecuaria a las jóvenes que se cobijan en ella. La Granja-Hogar cuenta con 36 hectáreas; 10 están cultivadas, asimismo, está dotada de ganado vacuno para las correspondientes prácticas. Sus aulas -modernas y amplias-, dan cabida a 35 muchachas procedentes de diferentes regiones orientales. Tiene montada una sala de costura con equipo moderno, además, otras instalaciones imprescindibles.

Arriba dos vistas de la Granja-Hogar que está funcionando desde los primeros meses de este año. Con el correr del tiempo, en este centro educacional, recibirán instrucción teórica y práctica centenares de muchachas pertenecientes a hogares pobres del oriente nacional. La Granja-Hogar, constituye una valiosa obra social en pro de la promoción de la juventud femenina (Foto PRESENCIA).

La Fábrica de Cemento de Cochabamba requerirá ningún crédito internacional

Cochabamba, PRESENCIA.- El Presidente de la futura Fábrica de Cemento, COBOCE, Fernando Díez de Medina, explicó las ventajas de la concurrencia de 16 propuestas de empreseas europeas y de EE.UU. para la provisión de la maquinaria. Recalcó que para el financiamiento de esta fábrica no se recurrirá a ningún crédito bancario internacional.

Por otra parte, el Presidente del Consejo Distrital de Cooperativas de Ahorro y Crédito de esta ciudad, Melquiades Claros G., hizo conocer la resolución aprobada por dicho Consejo, en sentido de hacer realidad el financiamiento de la Cooperativa Boliviana de Cemento "COBOCE" con aportaciones de las Cooperativas de Ahorro y Crédito de Cochabamba.

Díez de Medina manifestó que las propuestas de los proveedores permitirán fijar un calendario definitivo de realizaciones. Entre tanto, se pueden fijar como tentatorio los siguientes plazos: las obras civiles podrán iniciarse en septiembre del presente año para concluir en junio de 1969. Obras de montaje de maquinarias comenzarán en julio de 1969 y terminarían en mayo de 1970.

Para agosto de 1970 se realizarían los trabajos de prueba y funcionamiento de la fábrica.

PROPUESTAS

Muchos de los proponentes ofrecen créditos blandos, con un interés que fluctúa entre 5 1/2 y 8% anual. Los plazos de amortización varían de seis a doce años. Aceptan también el pago de una parte del crédito a otorgarse en materias o productos semimanufacturados en el país.

CALIFICACION

Díez de Medina informó que actualmente se está estudiando la calificación de las propuestas presentadas. Opinó que no es posible proyectar una industria basándose en una sola propuesta, tal como sugirió una publicación de prensa magnificando el proyecto [illegible] Criticó este proyecto se[illegible] que sus cálculos estima[illegible] se basan en estudios comple[illegible] los yacimientos, por cata[illegible] prospecciones complemen[illegible] la segunda fase. Añadió que proyecto "Londo" había [illegible] sahuciada por la Corporac[illegible] liviana de Fomento.

RESOLUCION

En la reunión de pre[illegible] vocada para prestar esta i[illegible] ción se dio a conocer una [illegible] ción del Consejo Distrital [illegible] perativas de Cochabamba [illegible] presa:

1o.- Hacer realidad el [illegible] ciamiento económico de [illegible] poración Boliviana de [illegible] con las aportaciones de [illegible] perativas de Ahorro y [illegible] de esta ciudad.

2o.- Se comprometen [illegible] instituciones a realizar [illegible] nes de su fondo social p[illegible] talecer a COBOCE, de a[illegible] las posibilidades económi[illegible]

Se cerraron los debates en el proceso por muerte de T. Siles

El Juez 4o. de Partido en lo Penal, Dr. Néstor Vargas, declaró ayer "solemnemente cerrados los debates del plenario" dentro del juicio criminal seguido por el Ministerio Público contra Eduardo Olmedo López por la muerte de Teresa Siles.

La audiencia se realizó ayer a horas 17 en el salón de debates del Palacio de Justicia, con la asistencia de las partes civil y acusada y el fiscal Lucio Alvarez.

En el acto se leyó el requerimiento fiscal que pide la condena de López Muñoz a dos años de arresto y dos de destierro. Ni la parte civil representada por Telmo Siles, ni el acusado Olmedo López se pronunciaron sobre el requerimiento . Las partes se reservaron el hacer las fundamentaciones que creyeren convenientes para que el juez las considere a tiempo de dictar la sentencia.

El Juez Vargas declaró el cierre de los debates y dispuso que se pase el expediente a su oficina para sentenciar sobre el caso.

Denuncian la detención de un ex-dirigente petrolero

Dirigentes de FSB visitaron ayer PRESENCIA para denunciar que, a las pocas horas de haber obtenido libertad el ex-dirigente petrolero Hugo Quiroga, por disposición de un Juez de Partido, volvió a ser detenido por agentes del DIC.

Los denunciantes Antonio Anze Jiménez, Jorge del Villar, Alberto García Ponce y Franz Tezanos Pinto, explicaron que Hugo Quiroga se encontraba residenciado en la localidad de Apolo por orden de las autoridades del gobierno. Afirmaron que en dicha población el Juez de Partido dispuso su libertad dentro de un recurso de amparo demandado por el interesado, en vista de que "su estado de salud es delicado y requiere de la atención médica necesaria".

Cuando ayer desembarcó en el Aeropuerto de El Alto el avión que lo condujo a La Paz -dijeron- se presentaron sorpresivamente agentes del DIC y lo volvieron a detener conduciéndolo inmediatamente en una movilidad.

Señalaron que familiares del detenido se presentaron ante las oficinas del DIC y no se les permitió visitarle ni dejarle medicinas ni ropa.

A tiempo de denunciar que se trata de un nuevo atropello a las garantías ciudadanas no obstante existir orden de un juez para dejarlo en libertad, dijeron que presentará hoy un recurso de habeas corpus exigiendo su inmediata libertad.

Compra de cemento argentino para la Comuna de Cochabamba

Cochabamba, 4 (PRESENCIA).- El Alcalde y Oficial Mayor de esta ciudad, Francisco Baldi y Jorge Guzmán Santiesteban respectivamente, viajaron vía LAB a Buenos Aires.

Las autoridades comunales permanecerán en el vecino país hasta el viernes 7 de junio y durante su breve estadía deberán gestionar la compra de 1.500 toneladas de cemento asfáltico de Yacimientos Petrolíferos Fiscales Argentinos.

Este material se hace necesario para proseguir las obras de pavimentación de las calles de esta ciudad que fueron iniciadas el pasado año.

En ausencia del titular de la Alcaldía se hizo cargo, como Alcalde interino el Tesorero de la Comuna, Mario Quiroga de la Zerda.

RECLUTAMIENTO

Cochabamba, 4 (PRESENCIA).- Del 11 al 12 de este mes comenzarán a reclutarse en esta ciudad a todos los jóvenes que deben cumplir con el Servicio Militar.

El Comando de la Séptima División viene tomando todas las medidas concernientes a este reclutamiento. Entre los requisitos indispensables para los nuevos conscriptos se dispuso que todos ellos forzosamente deben presentarse munidos de su certificado de nacimiento. Se advirtió que no serán aceptados aquéllos que no tengan los 19 años cumplidos aun cuando los menores a esta edad tengan autorización de sus padres o tutores.

Se financia la conclusión del edificio de ISER en Tarija

El Ministerio de Hacienda ha dado a conocer un Decreto Supremo por el que se asegura el financiamiento del edificio del Instituto Superior de Educación Rural en la ciudad de Tarija.

El Decreto Supremo comienza indicando que el ISER seguirá funcionando como lo ha hecho hasta ahora, en la ciudad de tarija.

De los fondos provenientes del impuesto "Pro-Edificaciones Escolares" se destinará en el presupuesto de la gestión de 1968 la partida necesaria para la conclusión del edificio del ISER, en la avenida Costanera de la Ciudad de Tarija.

Todos los años serán fijados en el presupuesto del Ministerio de Asuntos Campesinos los fondos necesarios para la realización de los programas del ISER.

El Gobierno concertará con organismos internacionales, convenios de cooperación para el mejor desenvolvimiento económico y administrativo del ISER.

El Decreto concluye: "Los maestros que asistan como alumnos del ISER serán seleccionados por la Dirección General de Educación Rural de acuerdo a la reglamentación existente y mientras duren sus estudios serán declarados en comisión con goce del cien por ciento de haberes".

AVISO RECT: 0112/68

Universidad Mayor de San Andrés
Facultad de Economía
Exámenes de competencia para la provisión de ayudantias de materias contables

De acuerdo a la convocatoria publicada anteriormente para la provisión de Ayudantías, se hace saber a los postulantes a materias contables que los exámenes respectivos se realizarán de acuerdo al siguiente rol:

Junio 3 CONTABILIDAD SUPERIOR
Junio 3 CONTABILIDAD DE COSTOS
Junio 3 AUDITORIA E INTERPRETACION DE BALANCES

Las pruebas se efectuarán a horas 18 en el cuarto piso de la Facultad.

La Paz, mayo de 1968.

Lic. Eduardo Nava Morales Eguía
Decano

LOTERIA DE FACTURAS
POR TODA COMPRA O CONSUMO
EXIJA SU FACTURA
¡¡¡GRAN SORTEO 18 DE JULIO!!!

SALUD!
Con Cerveza Boliviana Nacional

¡LA RUBIA QUE NUNCA ENGAÑA!

AVISO

LLAMAMIENTO A PROPUESTAS PARA PROVISION DE CARNE Y VERDURAS

LA EMPRESA BOLIVIAN POWER Co. LTD., convoca a propuestas para la provisión de 200 a 300 kilos de carne de buey de la región del altiplano, y de verduras, en conjunto o separadamente, con destino al consumo de su personal del valle de Zongo.

La carne y verduras será entregada en la sub-estación de Challapama (Av. Montes esq. Uruguay) los días viernes para su traslado y distribución en Zongo los sábados y domingos. Las propuestas deberán ser presentadas en nuestras oficinas de la Plaza Venezuela esq. Loayza Nº 106 hasta el día 15 del presente mes de junio.

La Paz, 1º de junio de 1968.

Joya entre las joya

GRABADORAS STEREO SANYO
(MR 990)

- ENTERAMENTE TRANSIST
- CALIDAD SOBRESALIENT
- RENDIMIENTO DURADER
- FACIL MANEJO
- ALTA MUSICALIDAD

Pida una demostración en

SIDEC OVERSEAS (Bolivia)

Av. Mcal. SANTA CRU

Parroquia de San Pedro, Cochabamba una comunidad cristiana en marcha

Cochabamba 5 (PRESENCIA).- La Parroquia de "San Pedro" de Cochabamba, viene realizando una intensa labor social en beneficio de la gente humilde, mediante la provisión de viviendas cómodas y baratas, otorgamiento de préstamos, asistencia sanitaria, educación y otras formas de ayuda. Son cuatro religiosos franciscanos de Turín, Italia, los que encabezan dicha labor.

El movimiento de la Cooperativa de "San Pedro" es el siguiente: 6.296 socios; tiene un capital de $b. 12,822.493.41 y $us. ... 1,068.541.12. Hasta ahora se han dado préstamos en la cantidad de $b. 27.916.094. Los empleados que atienden son 12.

ACTIVIDADES

Para conocer la labor que cumple esa Parroquia, entrevistamos al Padre Constante Luchsich, quien dijo que desde el inicio de la Parroquia en 1966, en uno de los barrios pobres y en formación de la ciudad, se ocuparon de realizar obras sociales. Se organizó la asistencia médica a los enfermos de las familias más necesitadas. "Prácticamente, dijo, regalábamos drogas y un equipo de médicos de la zona parroquial prestó su intervención según su especialidad". Después se organizó un dispensario con drogas llegadas de Italia, con una empleada o madrecita a veces farmacéutica y siempre enfermera para la asistencia cotidiana. Se calcula un promedio de hasta 1.500 asistidos por año en forma completamente gratuita.

A los pocos años fundaron una moderna escuela parroquial, luego una Academia de Corte y Confección y Economía Doméstica, para la formación también gratuita de chicas en condición humilde y empleadas. Finalmente la Cooperativa de Ahorro, Crédito y Vivienda para todas las familias de poco recurso económico.

CONSTRUCCIONES

El problema de la vivienda ha sido una de las preocupaciones de esos religiosos franciscanos de Turín. Con la visita frecuente a los barrios más pobres se realizó un censo parroquial y un estudio socio-económico de la misma parroquia. El 45 por ciento de los habitantes en la zona de la Parroquia no tenían casa propia. El 18 por ciento del total de familias vive en una sola habitación, y la inmensa mayoría de ese tipo de habitaciones estaba en estado tan deplorable que no tenía ningún servicio. Raro es el cuarto pintado, pocos revocados, muchísimos sin puertas, sin ventanas, y una falta absoluta de higiene, sin agua, sin servicios, sin alcantarillado y sin luz eléctrica, cuando no es una choza o pocilga.

COOPERATIVA

La Cooperativa de Ahorro y Crédito empezó un plan de viviendas en 1965 para sus socios y tiene a la fecha 40 casas entregadas, 51 en construcción y todo a costo módico, con grandes facilidades y pequeños intereses.

La Parroquia, por su cuenta, recaudando fondos propios, para no deber nada a nadie y con el fin específico de intentar experiencias para encaminar las familias más humildes, hacia una vida más elevada, social, moral y económicamente, ha construido en el lapso de un año, 18 viviendas que han sido entregadas a otras tantas familias necesitadas.

MEDIOS ECONOMICOS

Dos grandes rifas efectuadas en 1966 y en 1967 les dieron alrededor del 80 por ciento del costo total. Lo demás lo recaudaron las señoras de la Acción Católica Parroquial y el Centro de Señoras de San Pedro con bazares, kermesses y reuniones y fiestas de todo tipo.

Cada casa cuesta aproximadamente 18.000 pesos bolivianos, pagaderos en cuotas mensuales de 100 pesos bolivianos en el plazo de 20 años. Lo recaudado en esta forma servirá para construir viviendas del mismo tipo.

El criterio es de dar una casa a las familias necesitadas. El padre Constante hizo resaltar la labor sacrificada y apostólica de las señoras de Acción Católica y Centro de San Pedro, quienes han estado siempre en la brecha de toda iniciativa parroquial. Se le recuerda al ingeniero Antonio Tapia, de santa memoria, al Ing. José Barrenechea y al joven arquitecto Ramiro Millán, y en lo jurídico al Dr. José Bustamante Pérez, quien prestó colaboración gratuita, así como los demás.

PROYECTOS FUTUROS

El Padre Constante habló sobre la superación de las familias beneficiadas. Se harán visitas frecuentes para crear una auténtica comunidad cristiana.

Sobre los proyectos futuros y su financiación dijo que recién han empezado. Las dificultades son numerosas. La experiencia y las circunstancias les guiarán: actualmente no tiene proyectos definidos. Abrigan la esperanza para un porvenir mejor de los humildes y desposeídos: alguien más recojerá la [illegible] el Padre Constante, se hará mucho más".

Expresó que positivamente es posible preveer la organización de los pobres en cooperativas, asociaciones y construcción de vivienda con el concurso de ellos mismos, lo que se llama auto-construcción y posiblemente a precios más bajos. Sobre estas bases firmes se podrá conseguir financiación y préstamos necesarios y luego crear verdaderos núcleos y poblaciones con todos los servicios necesarios.

Por su parte, las familias beneficiadas hicieron resaltar la labor que realizan los padres religiosos en la Parroquia de San Pedro, en favor de las personas humildes y necesitadas.

Familias humildes que se beneficiaron con la entrega de casas conversan con el R.P. Constante.

La Cooperativa de Ahorro y Crédito de "San Pedro" cumple una efectiva labor en provecho de sus socios.

El Padre Constante, uno de los impulsores de la obra social que realiza la Parroquia de "San Pedro" en Cochabamba.

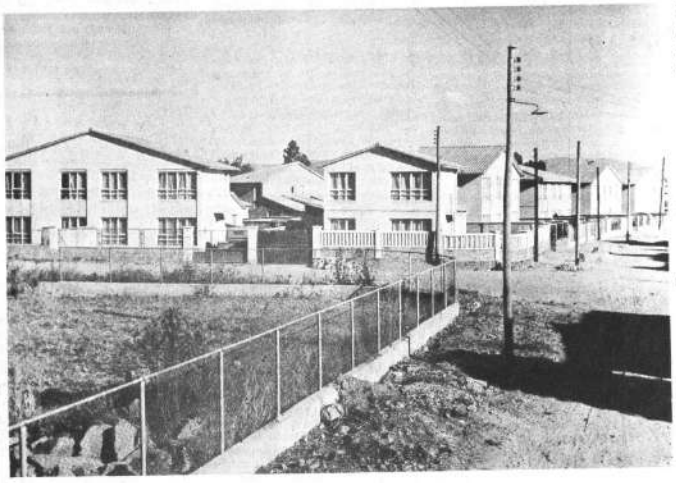

Grupo de viviendas en la región de Incacollo, zona este de Cochabamba. Es una de las importantes obras sociales de la Parroquia de San Pedro.

ANTICRETICO

Doy departamento independiente, dos dormitorios y dependencias, jardín, garaje en Calacoto. Calle 24, esquina Avenida Costanera. Referencias: Misma casa.

Sólo el reloj Ogival es garantizado por 7 (siete) años de marcha perfecta.

Ogival, el reloj suizo con el pescado.

LANDMASTER LA MEJOR YUNTA MECANICA 6 HP

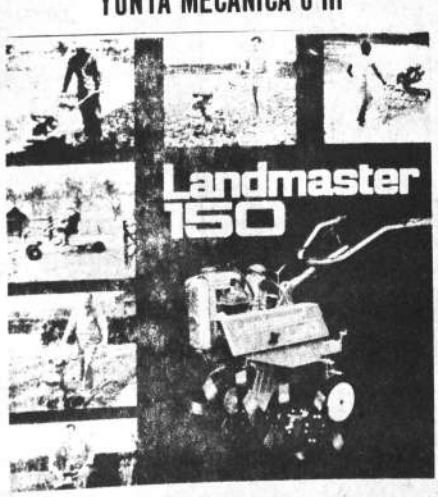

PROXIMAMENTE EN

IMPORTADORA ZBINDEN Y CIA. S.A.

JENARO SANJINES No. 348 - LA PAZ

Gestionan una condecoración para maestro

ORURO 5 (PRESENCIA).- Profesores rurales del distrito de Oruro, encabezados por los dirigentes de Su Federación Departamental se hallan gestionando la condecoración de la Orden de la Educación Nacional, para el profesor Otto Saucedo Rivera, actual Jefe de Educación Fundamental de Oruro.

Los trámites se realizan ante el Ministerio de Asuntos Campesinos y la Dirección General de Educación Rural. El profesor Saucedo Rivera, cumplirá 25 años de labor ininterrumpida dentro de la educación campesina.

NUCLEO ESCOLAR

ORURO 5, (PRESENCIA).- A fines de esta semana, en la localidad de Belén de Andamarca, fue inaugurado un nuevo núcleo escolar campesino, que está formado por ocho escuelas rurales. En la ceremonia estuvieron presentes dirigentes campesinos, padres de familia, profesores, alumnos, además de autoridades de Educación Fundamental del distrito de Oruro.

La inauguración estuvo a cargo del Jefe Distrital de Educación Rural, profesor Otto Saucedo Rivera, quien expresó que este era el segundo centro de enseñanza de esta naturaleza, que era librado al uso público, en el Departamento de Oruro.

Aclaración de la Fuerza Naval

.El Comandante de la Fuerza Naval, Contralmirante Alberto Albarracín, nos ha enviado una carta en la que afirma que los periodistas atacados en Santa Cruz no sufrieron -la noche del viernes pasado- golpes o culatazos, como "PRESENCIA" y toda la prensa nacional han afirmado en noticias y en comentarios del hecho. La verdad es que las agresiones resultan innegables. Los propios agredidos las describieron junto con muchas otras personas. Y en esas descripciones figuran los golpes de culata. Tanto es ello así que el Presidente de la República, al lamentar esos hechos los calificó como "fricciones involuntarias", significando que los golpes a los periodistas habían sido dados por los oficiales en medio de una confusión, pero no negando el hecho como lo hace el Contralmirante Albarracín.

DECIDASE !!!

SU CAMION INTERNATIONAL 1500-C LO ESPERA

VELOZ

LIVIANO

COMODO

MOTOR DE ALTA ALEACION DE CROMO
BAJO REGIMEN DE REVOLUCIONES POR MINUTO
8 VELOCIDADES DE MARCHA ADELANTE
LARGA VIDA
4 AMORTIGUADORES HIDRAULICOS
BAJO CENTRO DE GRAVEDAD
FACIL ACCESO

MAXIMA CALIDAD EN TODOS SUS COMPONENTES

CREDITOS

ENTREGA INMEDIATA

Macdonald & Co. (Bolivia) S.A.
SANTA CRUZ-POTOSI-SUCRE-TARIJA
VENTAS PLAZA DEL PERIODISTA
SUCURSALES ORURO-COCHABAMBA

GOBIERNO BUSCA UNA SALIDA A LA ACTUAL CRISIS FISCAL EN EL PERU

LIMA, 5 (Inter Press Service)- El Primer Ministro, Osvaldo Hercelles, y el Ministro de Hacienda y Comercio. Manuel Ulloa,iniciaron ayer una serie de entrevistas con los líderes políticos de la oposición para buscar una salida a la crisis fiscal actual.

Esta es la primera vez durante el presente régimen, que un Gabinete inicia sus funciones o enfrenta un problema político tomando en cuenta las opiniones de los partidos opositores. Hasta el momento, solamente el Presidente Belaunde, en "citas en la cumbre", como calificó la prensa local a las entrevistas del primer mandatario con los jefes de los partidos opositores, había intentado y conseguido algunas veces, coordinar la orientación del ejecutivo con el punto de vista de la oposición que domina ambas cámaras legislativas.

A juicio de los observadores, este nuevo gesto es un reflejo de la especial composición del nuevo Gabinete, en el que el partido de gobierno también por primera vez, es minoría, pues solamente el propio Ulloa, el Ministro de Fomento, Pablo Carriquiry, el de Trabajo, Callmer del Solar, y el de Salubridad, Arias Stella, son acción populistas. El resto del equipo ministerial, salvo los de las Fuerzas Armadas, podría tipificarse como independiente, marcadamente filo- aprista algunos de ellos.

Hercelles y Ulloa conversaron con los secretarios generales del partido aprista, Armando Villanueva del Campo, de la Unión Nacional Odriista, Manuel Odría, uno de los líderes de los restos del partido "Democrático Pradista", Cisneros Sánchez e inclusive con el líder de Accion Popular, Edgardo Seoane, visitado como si fuera miembro de un partido opositor y no perteneciente al partido de gobierno, por lo menos en el papel.

Los mismos observadores encuentran en la visita de los influyentes miembros del Gabinete ministerial, el Primer Ministro Hercelles y Manuel Ulloa, otro claro indicio del enfriamiento del partido Acción Popular, por lo menos de la maquinaria política que domina a esta organización, respecto de la composición del nuevo Gabinete.

Las visitas, la composición del Gabinete y las excelentes relaciones que súbitamente se han generado entre el ejecutivo y la oposición, crearon anoche un clima de concordia partidaria desusada, sobre todo porque en las anteriores jornadas se advertía que se estaba gestando un endurecimiento de las relaciones como consecuencia de la inminencia electoral de 1969.

El sector populista que participa del nuevo Gabinete, pertenece al llamado "carlismo", y que desde hace casi medio año, estuvo abogando por un acuerdo con el sector aprista como una fórmula para resolver la crisis política producida por el enfrentamiento casi constante entre el Ejecutivo y la mayoría parlamentaria, así como una vía segura para resolver la crisis fiscal y presupuestal.

Según los voceros del "carlismo", existían más puntos de contacto entre el populismo y el aprismo, que entre el APRA y sus aliados de derecha: el odriismo y el pradismo; "ambos somos controlistas, deseamos la reforma agraria, reforma de la empresa y nuestras bases y objetivos son populares." según este mismo sector, el APRA se había "amarrado" inconvenientemente con aliados de derecha, en tanto que el socio político que tuvo Acción Popular, la democracia cristiana, era excesivamente izquierdista.

La campaña del carlismo por aproximar al Ejecutivo al sector aprista provocó fuertes resistencias en las bases de Acción Popular y entre sus líderes partidarios. Tanto que uno de los senadores más importantes de Acción Popular, el ex Ministro de Trabajo, Dammert Muelle, fue expulsado de su partido por "colaboracionismo con el APRA", cargo que se esbozó también contra otros dos importantes expulsados, los ex ministros de hacienda, Sandro Mariátegui, y de fomento, Sixto Gutiérrez.

Al parecer, la orientación carlista se impuso finalmente y se produjo la nominación de un Gabinete de conciliación con el sector opositor, en base principalmente a las graves dificultades fiscales del que tiene que resolver el Ejecutivo.

El Gabinete anterior, presentó un proyecto creando tres nuevos impuestos (territorial, al patrimonio de las empresas y al petróleo diesel) y elevó los aranceles de importación para una larga serie de productos calificados como de necesidad secundaria. La mayoría parlamentaria anunció que rechazaría esos proyectos, amenaza que implicaba mantener o agudizar las dificultades presupuestales del régimen, y tácitamente dio a entender que censura al Gabinete en pleno. La crisis política inminente, no dio otra salida al Presidente Belaúnde que ensayar la coordinación sugerida por el "carlismo" y al parecer esperada por el APRA. Sin embargo, el partido aprista, cuyos 40 años de existencia política parecen haber desarrollado al máximo su instinto político, obtuvo un Gabinete en el que predomina pero indirectamente. Ninguno de los nuevos ministros es militante aprista, lo que le confiere cierta comodidad para reanudar sus ataques cuando lo considera necesario, oportunidad que no podría considerar inesperada tratándose de un año marcadamente electoral como es éste.

El Primer Ministro, Oswaldo Hercelles, anunció que el próximo viernes concurrirán los ministros a las cámaras para exponer su plan de gobierno el hecho de que hayan tenido la precaución de conversar primero con los líderes de la oposición, permite suponer que saldrá airoso de su primera prueba de fuego contra un parlamento que hasta el momento ha derribado ya a 70 ministros.

NOTICIAS CURIOSAS

ROMA, 5 (Inter Press Service).- En breve comenzarán aquí los trabajos para la construcción de la nueva sede de la Embajada de Gran Bretaña en Italia. El proyecto fue aprobado en la Cámara de los Comunes que la nueva construcción (para la cual se prevé una erogación de mil doscientos setenta millones de liras debe ser "una exaltación del diseño, y de los productos británicos y no una construcción llena de mármoles italianos". Algunas disposiciones sostienen, en efecto, que todo sea "made in England": maderas, cerámicas, muebles y equipos para la cocina. Sin embargo, el diputado St. John Stevas, si bien admitió que los implementos de la cocina deben ser de fabricación inglesa, exhortó a que "la cocina no sea por favor, inglesa sino italiana".

* * *

LONDRES 5 (Inter Press Service).- La señora Wimifred Venton, con la ayuda de un calculador electrónico del Enfield College of Technology, afirma que William Shakespeare era Eduardo Sexto. Según la mencionada dama, este monarca no murió a los 16 años, como afirma la historia sino que se habría salvado logrando vivir hasta la extraordinaria edad de 125. y alternativamente habría sido Shakespeare, Bacon, Johson y Cervantes. Siempre según la señora Venton, esta afirmación es posible desde que el calculador electrónico reveló la clave del código K, adoptado por Shakespeare para que sus obras fueran reconocidas aún en el caso de que se las difundiera con otro nombre.

* * *

LONDRES 5 (Inter Press Service).- El inglés Ralph Forbes, de 33 años de edad, se disgustó mucho cuando la corte de apelaciones de esta capital ordenó su excarcelación por no haber méritos en su contra. La policía comprobó que de los ciento cuarenta y seis cargos que se le habían formulado, y por los cuales había sido detenido ni siquiera uno había sido cometido por él. Se estableció en efecto, que el señor Forbes había contado una gran cantidad de mentiras para aparecer como un "super-delincuente" a los ojos de sus colegas de oficina.

Pequeñeces

Por Horacio Serrano

El concepto de "detalle" como algo insignificante se desdice al ser proyectado en la historia. Un ejemplo notorio puede observarse en la pasada guerra del Pacífico, la que terminó después del conflicto en Europa, y que bien pudo, por su ferocidad, haber aniquilado a dos grandes pueblos, el norteamericano y el japonés. Esta guerra fue planeada por parte del Japón por el almirante Yamamoto. Su carta de triunfo estaba en la fuerza aérea; no en la marina, como los expertos creían en aquel entonces. Ahora bien, por temperamento y educación, Japón es un verdadero maestro en detalles y. . . tres detalles se interpusieron en su camino.

Primeramente, el verdadero blanco en Pearl Harbor, la base naval norteamericana atacada por la aviación nipona, no eran los acorazados sino los portaviones que, accidentalmente, por un mero detalle rutinario en esos momentos, no estaban ahí. Estarían presentes, y decisivamente presentes, en las batallas posteriores del Mar de Coral y la isla Midway.

El segundo "detalle", que en perspectiva resulta inconcebible, fue que los americanos descubrieron la clave de los códigos nipones de transmisión sin que estos últimos se percataran. Fue este un factor decisivo.

El tercer "detalle": los japoneses, no obstante su alta capacidad técnica, no habían llegado al radar, el invento maravilloso que fija el curso de naves y aviones. Tenían los conocimientos y los materiales para fabricarlo. Todo. Si lo hubiesen manufacturado, sus máquinas de ataque habrían multiplicado su efectividad y posiblemente pesado en la balanza bélica en forma decisiva.

Son tres "detalles" que cambiaron el curso de la historia. No de la historia de ayer, sino la de hoy y mañana - (ALA).

AVISO RECT: 0114/6

Universidad Mayor de San Andrés

Instituto Superior de Ciencias Básicas

Exámenes de ingreso 2° Semestre 196

Se pone en conocimiento de los señores postulantes al Ins Superior de Ciencias Básicas, que los Exámenes de Ingreso el 2o. SEMESTRE DE 1968, se verificarán de acuerdo a lo p to en el calendario de Exámenes de Ingreso del Instituto en l guientes fechas:

Lunes 24 de Junio Hs. 8.oo Examen de Ciencias Na
Jueves 26 de Junio a Hs. 8.oo Examen de Matemáticas
Sábado 28 de Junio a Hs. 8.oo Examen de Lenguaje

Las inscripciones a las que deberán sujetarse los s postulantes son las siguientes:

1) Los señores estudiantes del CURSO PREUNIVERS ESPECIAL no necesitan inscribirse para estos exámenes, suficiente para su identificación la papeleta de Inscripci Curso mencionado.

2) Los señores postulantes que no hubiesen cursado el PREUNIVERSITARIO ESPECIAL deberán apersonarse a la Tesoro de la U.M.S.A. (2o. piso) para abonar la suma de pesos bolivianos ($b. 60.-) como derecho de inscripci Exámenes de Ingreso.

Cumplido este requisito deberán legalizar su inscripci Sección Kardex de la U.M.S.A. (Primer piso).

3) Los programas a que se sujetarán los exámenes son tenidos en el folleto: "Programas de Exámenes de Ingre el año de 1968", que se encuentra a la venta en el Tesoro sitario.

La Paz, 3 de Junio de 1968

Ing. Abelardo Alarcón Méndez
Director

¡El bolígrafo creado para que dure!

Parker T-Ball

El bolígrafo T-Ball de Parker no es un bolígrafo cualquiera. Es un bolígrafo hecho por los técnicos de la Parker, con los mejores materiales. Si, desde el punto de acero inoxidable, hasta la tapa también de acero inoxidable, todo está hecho en el bolígrafo T-Ball de Parker para que dure... Para que pueda disfrutar por largo tiempo del placer de escribir con una pluma de tan alta calidad. Y más aun: el bolígrafo T-Ball de Parker escribe hasta cinco veces más que la mayoría de los otros bolígrafos... con sólo un repuesto!

PARKER

Fabricante de las plumas más solicitadas del mundo

Representantes exclusivos para Bolivia:
LIBRERIA "LA JUVENTUD" LTDA.
Casilla 123 Cochabamba

¡DOLORES DE ESPALDA, NERVIOSO Y DOLORES EN LAS ARTICULACIONES!

El cuerpo humano se deshace del exceso de ácidos y desperdicios venenosos de la sangre, por medio de los nueve millones de diminutos tubos o filtros de los riñones. Si estos venenos de los riñones o la vejiga le obligan a levantarse por la noche, produciéndole nerviosidad, dolores en las piernas, aspecto cansado, lumbago, dolores en las articulaciones, molestias y ardor en las vías urinarias, debido a la necesidad de un estimulante diurético, pruebe Cystex. Elimine el ácido úrico y los venenos renales con el nuevo medicamento llamado Cystex, que es un diurético estimulante de los riñones y paliativo de la irritación funcional de la vejiga y vías urinarias en estado de acidez. Cystex satisfacerá a usted completamente y será la medicina que usted necesita. Pida Cystex hoy mismo en su farmacia habitual.
C. S. 14088

"PLASTIX BOLIVIANA" S.A.

AGRADECERA A SUS CLIENTES QUE TIENEN CUENTAS PENDIENTES DE PAGO, SE SIRVAN PASAR A CANCELARLAS HASTA EL DIA 15 DE JUNIO DEL PRESENTE AÑO. PASADA ESTA FECHA SENTIREMOS MUCHO DAR A PUBLICIDAD SUS NOMBRES, SIN PERJUICIO DE SEGUIR LA CORRESPONDIENTE ACCION JUDICIAL.

LA PAZ, 25 DE MAYO DE 1968

Nueva licuadora múltiple "Frutex"

¡LO QUE UD. ESPERABA PARA SU HOGAR!

Realiza 12 operaciones por estar equipada de rotor con eje y cuchillos especiales de acero inoxidable, licúa, mezcla, fragmenta, muele, bate, pulveriza. Para corriente de 220 y 110 voltios.

Insuperable en calidad y rendimiento 3 velocidades una adicional para batir, vaso "pyrex" 1,1/2 litros. Fundo plástico con certificado de garantía. Descuentos especiales para comerciantes. Facilidades de pago.

Distribuye: COMARBO & CIA. Manco Kapac 335/341
Casilla Nº 1228. Teléfono 21960
Agencia: Ecuador y Aspiazu Sopocachi

en JUNIO...

viaje de vacaciones y compras a MIAMI

SALIDA 24 DE JUNIO

Cuota inicial $US. 41.50 24 plazos mensuales de $US.17.44

Alojamiento en el Hotel Sheraton-Four Ambassadors

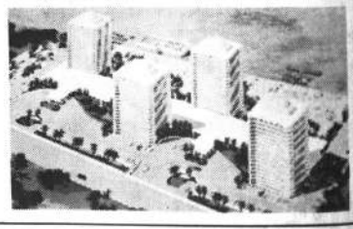

Tours especiales para compras y excursiones

Viajes en JET desde La Paz

- Reservaciones en suites de lujo a $US. 5.50 diarios por alojamiento y persona
- Alojamiento gratuito para estudiantes menores de 15 años que viajen acompañados.

Sea práctico...
Consulte a su Agente de Viajes IATA o en nuestras oficinas
Av. Mariscal Santa Cruz 1326
Tel. 10883 - 13009

LOTERIA DE FACTURAS LOTERIA DE FACTURAS LOTERIA DE FACTURAS
POR TODA COMPRA O CONSUMO EXIJA SU FACTURA
¡¡¡GRAN SORTEO 18 DE JULIO!!!

Fragmentación y estabilidad en Venezuela

Por Pedro Blanco

CARACAS.- En diciembre habrá elecciones en Venezuela. Y cuando el nuevo presidente jure su cargo, Venezuela habrá tenido, por primera vez en su historia, dos presidentes civiles sucesivos que habrán ambos terminado su mandato. Esto sólo, en el país tiene la categoría de un milagro político.

El milagro no es fácil. A medida que disminuyen el peligro tradicional de un golpe militar y la actividad de las guerrillas y terroristas, la vida política se fragmenta. En realidad, aunque resulta complicado para el periodista y hasta para el elector venezolano, esta fragmentación es un signo de estabilidad. Si los militares viera con una amenaza, los partidos de izquierda democrática se mantendrían unidos. Si el peligro viniera de los castristas y los comunistas prochinos, los partidos de estas tendencias no se dividirían, porque tendrían para la unidad el estímulo de sus éxitos.

- x -

Nadie puede prever quién será el próximo presidente. Aunque hay dos candidatos mayores, es posible que alguno de los menores dé sorpresas. La situación se presenta como sigue:

El Partido al que pertenece el actual Presidente, Raúl Leoni, en Acción Democrática, un partido reformista que ha gobernado a Venezuela en sus breves períodos de democracia (de 1945 a 1948, y de 1959 hasta ahora). La mayoría de los dirigentes de sindicatos y de organizaciones campesinas forman parte de Acción Democrática, pero la juventud- sobre todo la estudiantil- se ha alejado de ella, porque su estancia en el poder le ha hecho perder el atractivo que tenía cuando combatía a la dictadura en la clandestinidad. Acción Democrática sufrió, en 1960, una primera escisión, cuando un grupo de jóvenes, dirigidos por Juan Domingo Rangel, se separó para formar el Movimiento Independiente Revolucionario (MIR) de tendencia castrista. Pero el MIR, después de varios años de colaborar con terroristas y guerrillas, perdió también su ímpetu, y aunque su alianza con los comunistas se ha entibiado, es partidario, ahora de la "vía pacífica hacia el socialismo". Un grupo del MIR ha formado su propia organización, partidaria de seguir con las guerrillas.

Más tarde, en 1963, otro grupo, esta vez de los moderados de AD, se separó del Partido, pero quedó aplastado cuando en las elecciones de aquel año no consiguió sino un pequeño número de votos.

Ahora, en vísperas de elecciones, AD ha sufrido su mayor escisión. Había, en el seno del partido dos aspirantes a la candidatura: Gonzalo Barrios, secretario general de AD, buen organizador, y Luis Beltrán Prieto, educador y presidente de AD. Rómulo Betancourt y el presidente Leoni apoyan a Barrios, junto con los adictos, mientras que muchos elementos de clase media apoyaban a Beltrán Prieto. Cuando los partidarios de éste afirmaron que había habido irregularidades en las elecciones internas del Partido, se separaron de él y formaron el MEP (Movimiento Electoral del Pueblo), para presentar la candidatura de Beltrán Prieto. Parece que éste se llevó un tercio de los efectivos de AD.

- x -

El principal partido, ahora en una oposición constructiva, rival de AD, es el COPEI, demócrata cristiano, dirigido por Rafael Caldera. Caldera ha sido candidato en tres elecciones y siempre ha perdido, aunque su partido ha aumentado cada vez el número de votos. Vuelve a ser candidato, y esta vez se considera que con mayores posibilidades de éxito. El COPEI ha sufrido también una escisión, de sus jóvenes procastristas, que han formado la Izquierda Cristiana, a los cuales la gente llama los "astronautas". No parece que hayan de ejercer ninguna influencia en las elecciones.

Hay otros partidos, de centro: el FPD (Fuerza Democrática Popular), que apoya al almirante Wolfgango Larrazábal, candidato desgraciado en dos elecciones anteriores, apoyado antes por los comunistas, y que ha ofrecido una alianza a Beltrán Prieto, la URD (Unión Republicana Democrática) dirigida por Jovito Villalba, partido de los hombres de negocios, que colabora en el presente gobierno.

Finalmente, están los comunistas, divididos a su vez en tres grupos: el partido de la línea de Moscú mayoritario, que quiere volver a la legalidad y que cada vez que intenta negociar con el gobierno con tal fin, provoca un estallido de terrorismo de los otros dos grupos comunistas que, con ello, tratan de impedir el acuerdo. Debido a esto, los comunistas no podrán participar como tales en las elecciones, pero es probable que apoyen a alguno de los candidatos menores, con el fin de impedir una victoria decisiva de los que tienen más probabilidades. El grupo prochino apoya a las guerrillas (cuya actividad es esporádica) y lo mismo hace el grupo dirigido por Douglas Bravo, expulsado del partido y principal figura castrista ahora.

- x -

Acción Democrática ha ido perdiendo votos: el 49 por ciento de los votos en 1959, el 33 en 1963; el COPEI ha ido ganando: el 16 por ciento en 1958, el 20 por ciento en 1963. Si la división de Acción Democrática hace disminuir los votos del partido, como es de suponer, y si el COPEI atrae votos de otras tendencias, por ser su candidato el de mayores posibilidades es posible que Venezuela sea el segundo país latinoamericano, después de Chile, en tener un presidente demócrata cristiano. Pero es posible también que Beltrán Prieto logre formar una alianza de varios partidos que le dé la victoria. Y es también posible que gane Gonzalo Barrios. Una cosa parece segura: que el vencedor lo será por una minoría y que tendrá un Congreso muy dividido; el gobierno que suceda al actual será, pues como éste, de coalición. Y aunque el tono, el estilo y la distribución de puestos varíe, el programa general de gobierno no cambiará, pues todos los partidos coinciden en Acción Democrática en afirmar la necesidad de mantener la supremacía civil, oponerse a las guerrillas y llevar adelante la reforma agraria. - (ALA)

EL CORAZON PROSIFICADO

Por Rosa Arciniega

Hace poco, fue la luna; ahora, ha sido el corazón. Los dos grandes símbolos del Romanticismo y de la Poesía acaban de ser arrasados por la prosa de la Realidad. Ahora, hasta el corazón -quién había de decirlo!- acaba de morir prosificado.

En el transcurso de una década, la Realidad, en forma de cohetes, de "satelites" de "sondas" espaciales, y circunvalándola, posándose en ella, fotografiándola, arrancándole los últimos velos de sus "misterios" desnudándola impúdicamente, había acabado con la escasa poesía que aún pudiera quedar en la luna para poetas enamorados de la noche y de la "luminosa compañera y acompañante de los tristes". Su "rostro"- pálido o plateado, o tinto en sangre, o semivelado, según las distintas noches y los diversos sentimientos de los vates, pero siempre "visto" como bellísimo rostro compasivamente vuelto hacia la Tierra -había quedado convertido- como lo es en realidad-- en una cara deforme monstruosa seca, rugosa, picoteada en toda su extensión por las viruelas de los cráteres; convertida en polvo, en cenizas, en pedruscos, en seca arcilla... Tierra, al fin, como la nuestra y más corruptible que la nuestra -aunque los antiguos la hubieran situado en "la región incorruptible"-; tierra sin agua, sin flores, sin frutas, sin un oasis, sin una pradera verdegueante... ¡Prosa pura! ¡Nada que sugiera poesía! ¡Ni "rostro plateado", ni "lágrimas de sangre" lloradas en poéticas noches de tristeza, ni "casta diva" alumbrando cultos y liturgias primitivas, ni "majestuosa Selene" rodando por las esferas celestes! Despoetizada así, ¿qué le quedaba ya a la luna?

A nosotros nos quedaba, en cambio y todavía, el "corazón". Pero, el corazón también acaba de morir prosificado. Una especie de bisturíes -los "stylos", los clásicos estiletes, antecesores de la pluma- habían ultrapoetizado al corazón diciendo las cosas más hermosas sobre él, localizando en él la totalidad de los sentimientos y pasiones; haciendo de él la sede central de todo cuanto amorosamente -u odiosamente- rige y gobierna la vida de los hombres. "¡Corazón!". La palabra, el rezo, la invocación más reiterada entre amantes, la más rimada entre poetas, la más salmodiada en las liturgias, la más susurrada -y en diminutivo- ante las cunas por las madres... "Corazón, corazoncito, corazón mío"... Pero un día -recientemente- se movilizaron otros bisturíes de verdad. Eran los escalpelos quirúrgicos manejados por manos mágicas, que seccionan, cortan, dan tajos, abren cavidades toráxicas.... y de un golpe, acabaron con la poesía del corazón. Cambiaron -intercambiaron- corazones dentro de pechos vivientes como un mécánico cambia piezas de repuesto en un motor. Dejaron reducido el corazón a una simple víscera, sin más "misterio" que el de trabajar como una bomba impelente. "Prosificaron" el corazón. Obligaron a las mentes -porque ahora , esto es ya cosa obligada- a eliminar el corazón del ámbito de la poesía, del lenguaje de la poesía, e incluso de la prosa y hasta del curso de las privadas conversaciones amorosas....

Es cierto que el Romanticismo literario, con sus desafueros y abusos sobre la jerarquía sentimental del corazón, había atenuado su uso en la Africa moderna. Y que a esa atenuación, había también contribuido el alud de frases hechas que rodaba y rueda aún por discursos, improvisaciones, y actos de agradecimiento -"este homenaje me llega hasta lo más profundo del corazón"; "desde el fondo de mi corazón os agradezco"... "me siento tocado en las fibras más sensibles del corazón" etc. Pero el corazón continuaba siendo el "rey de los sentimientos" e incluso -y supuestamente- la fuente de esas grandes "intuiciones" de esas fulgurantes "gnosis" metafísicas a las que -dicen- me cabe acceder por la vía intelectual. El corazón -Pascal lo había remachado con grase celebradísima que aún hoy se repetía- era aquel ente "misterioso" que "tiene razones que la cabeza no conoce". Era el gran Símbolo y el gran Sésame del reino de la Poesía.

Hoy, con los corazones trasplantados, recambiados en los quirófanos como se recambian las piezas de un automóvil en un garaje; hoy, por "un corazón cualquiera" por un corazón ajeno que no sabe cómo "sintió", cómo reaccionó ante las alegrías y las tristazas que no sabe si amó u odio, si fue impasible o apasionado, frígido o vehementísimo; hoy con un corazón "intruso" que -para mayores complicaciones psicológicas- acaso perteneció al sexo opuesto, ¿quién por más poeta que sea, podrá sostener ya incólume en su mente la idea de aquella supremacía sentimental de nuestra víscera cardíaca, quién ornarla con aquellos hermosos atributos que le confirió la poesía universal, quién tejer frases metáforas, cincelados madrigales en los que el corazón aparezca todavía como el arco capital del edificio sensitivo?

¿Qué golpe para la poesía el de los mágicos cirujanos al prosificar de este modo el corazón, al convertirlo en mero órgano o pieza intercambiable! ¡Qué destronamiento irreverente de aquel que era -que fue siempre- el Gran Monarca del Amor, el "Gran Tirano suavísimo" de esa suave tiranía -aunque a veces sea violenta tiranía- que los corazones ejercen entre sí! ¡Qué triste destino el suyo! ¡De soberano del mundo y de la vida haber descendido a mecánico peón de bombeo, sustituible y expulsable!

"¡Ya no hay Princesa a quien cantar! -gimió acongojado nuestro gran "sensitivo" y sentimental Rubén Darío cuando a principios de siglo, vio que la vida se iba prosificando lentamente... ¿Cuál será hoy su gemido y su congoja si como nosotros, se encontrase y sin Luna a quien cantar y -lo que es aún más congojoso- sin un corazón que "obligue" al canto, que "dicte" el canto desde adentro, porque, de la noche a la mañana unos mágicos cirujanos nos lo ha prosificado?- (ALA)

LOTERIA DE FACTURAS LOTERIA DE FACTURAS LOTERIA DE FACTURAS
LOTERIA DE FACTURAS LOTERIA DE FACTURAS LOTERIA DE FACTURAS
POR TODA COMPRA O CONSUMO
EXIJA SU FACTURA
¡¡¡GRAN SORTEO 18 DE JULIO!!!

GRAN LIQUIDACION DE LLANTAS

SEIBERLING

560 X 13-4 PLIEGUES SIN CAMARA $b. 230.-
700 X 16-8 " " " 437.-
900 X 20-14 " " " 1250.-

SIDEC OVERSEAS (Bolivia) S. A.

ORURO TARIJA POTOSI TUPIZA COCHABAMBA SANTA CRUZ CAMIRI

EN LA PAZ:
Av. Armentia Esq. Laja
Gerencia 13019
Oficina y Repuestos 13020

AVISO

Por resolución adoptada en el Directorio de la Institución de fecha 29 del mes que fenece, se ha establecido que hasta el 30 de Junio venidero, los causa-habientes o herederos de los socios fallecidos que tuvieren en su poder acciones del "Club Internacional", se apersonen a la Secretaría General a fin de regularizar el valor de aquéllas; vencido el plazo concedido las meritadas acciones, se consolidarán en favor de la Institución, sin lugar a reclamo posterior alguno, de acuerdo a la primera parte del Art. 15º del Estatuto Orgánico vigente.

Potosí, 30 de Mayo de 1968.

El Directorio

...Y ELLOS SE JUNTAN

BERECBAT DICE:

PARA ENTREGA INMEDIATA:

Camiones FORD-F600-6½ Ton. Camiones FORD F700 - 7 Ton. Camiones FORD F800-10 Ton.
Camionetas FORD F250-1¾Ton. Camionetas FORD F350 - 2½ Ton. de estacas Volquetas FORD F600-6½Ton.
Torpedos FORD B600-6 Ton.

VISITE NUESTRO NUEVO SALON DE EXPOSICIONES URDINI MOTORS LTDA. Av. Montes 716 Casilla 1473 Telf. 26871 La Paz

LA NATURALEZA, HOY COMO AYER, CORRIGE LOS DESARREGLOS ESTOMACALES

Sabido es que nuestros abuelos usaban más los métodos naturales para curar sus males, y... que se curaban. Los medios naturales son conocidos desde tiempos inmemoriales; así los desarreglos estomacales se corregían muy eficamente con manzanilla, tilo, sen, boldo, etc.; productos de la naturaleza sin duda alguna de indiscutible eficacia, que obran en el organismo sobre principios fundamentalmente naturales.

Hoy está al alcance de todos una mezcla científica de doce yerbas en estado natural, llamada Herbona, que obra en el organismo del mismo modo que la naturaleza misma. No sabe a medicina y pudiéndose tomar con azúcar, leche, su sabor es muy agradable y refrescante. A diario aumenta la multitud de personas que recurren a Herbona por ser de acción muy eficaz y suave.

Una infusión de Herbona tomada cada vez que se sienta pesadez, malestar en el estómago, cama seguidamente, o si su desarreglo es habitual, tome Herbona todos los días.

Hoy se consigue Herbona en las principales farmacias.

Ultima revelación científica

Importancia de las palmadas en la educación de los niños

Por Héctor Alberto Carricart
(Servicio especial de Inter Press

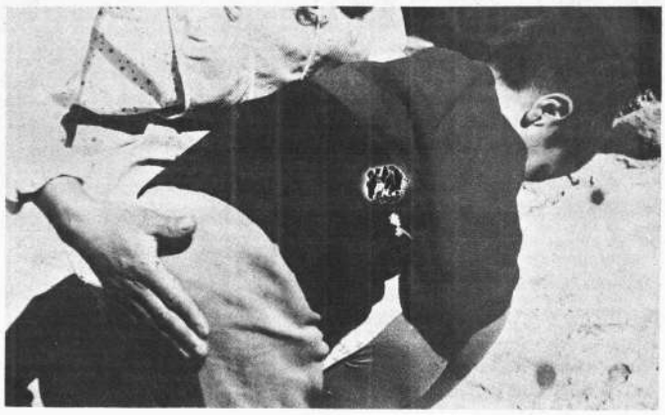

Caracas - "En esta escuela las maestras son locas, tu haces líos y te piden que hagas más y más", explicó un niño de cinco años a su amiguito, recién llegado al jardín de infantes que aplicaba el método de educación "sin trabas", o "laissez faires". Al poco tiempo el chico había perdido por completo sus anteriores inmunidades: "nos dimos cuenta de que estaba angustiado y tuvimos que cambiar la técnica" explicó la psicóloga especialista del instituto educacional privado.

El cambio en cuestión restauró en el hogar del paciente una costumbre secular y a veces menospreciada: algunas palmadas en la nalga, en el momento y cantidad oportunos, no sólo disminuyen -según algunos especialistas- la carga efectiva de la relación hijo-padre, sino que, cuando se impregnan de justicia, ayudan a preservar y aún a acrecentarla. Según la psicóloga Mora Giornado- jefe de clínica psicológica del Hospital de Niños de Buenos Aires- cuando entre padres y niños están dadas las posibilidades de buen diálogo, la "cachetada" o cualquier castigo físico señalan el límite extremo de la conducción filial; "pero si el niño, se la está buscando, no hay que tenerle miedo, salvo el caso de una actitud permanente, desafiante, porque esto señala un trastorno grave", ha dicho la especialista.

El tema de los castigos corporales ha motivado, como pocos, un farragoso cúmulo de opiniones a favor y en contra, pocas veces sustentados por comprobaciones experimentales más o menos serias; por algo la cuestión sigue siendo objeto de controversias: una experta conductora de experiencias de grupos padre-madre opina exactamente lo contrario a la Dra. Giordano. El motivo: los castigos corporales, cualquiera sea su intensidad no son educativos y crean mecanismos compulsivos de repetición; los chicos acostumbrados a los castigos físicos actúan sabiendo que se les va a pegar, lo que va en desmedro de la necesaria dosis de autocrítica y reflexión antes de cometer el acto prohibido.

Tanto como el contrario este punto está apoyado en la experiencia terapéutica: "en los grupos de padres, tuve la ocasión- dice la especialista- de observar que el chico más débil es el más pegado". Hasta ahora, casi todas las controversias entre psicólogos, acerca de la legitimidad de la cachetada, no atendían tanto a los efectos como a las verdaderas motivaciones de los padres. Al parecer, más de una madre (o padre) está poniendo en juego "sus peores tendencias cuando pega en nombre de la educación y las buenas costumbres".

Puede ser, por ejemplo, que la paliza sea una forma encubierta del deseo de eliminar al vástago, un impulso profundo, cuidadosamente escamoteado de la conciencia: en ese caso, es común que el progenitor se llene de culpas no bien terminadas de "hacer justicia", y entonces colme al desconcertado niño, de mimos y regalos y caricias.

El efecto negativo de esas prácticas se manifiesta en dos direcciones, para los especialistas-, por un lado no queda claro si la actitud materna es de afecto o rechazo; por el otro establece un precio tope por la travesura, que en algún caso vale la pena pagar.

"Mejor sería -dice una científica uruguaya, Dra. Aberastuy que la madre señale a su niño los límites de lo prohibido y lo permitido, hablándole bien y despacio", y luego termina la especialista: "en ese caso el niño sabe cuando una travesura ocasionará una caída del afecto maternal". Aún así, no se agota la discusión. Queda por saber si el efecto de una paliza en los chicos es realmente, tan negativo desde el punto de vista de salud de éstos.

Tanta discusión era ociosa en épocas en que un padre podía asumir el rol de dictador ético indiscutido; el siglo XX no solo puso en marcha la duda de ese liderazgo: también impuso el reverso, "el niño-rey" que debía hacer lo que se antojara, sin interferencias. No había que "entorpecer sus instintos", aseguraban los seguidores del ya sobrepasado Sigmund Freud. Paradojalmente, del esquema padre omnipotente contra hijo sumiso, se había pasado al disparate de hijo todopoderoso, contra padre contemplativo.

En estos momentos muchos psicólogos y pedagogos se preocupan por el creciente sentimiento de inseguridad que se manifiesta en los niños, librados al completo "dejar hacer" al parecer esos niños despreciativos y desorientados ponen tanta vehemencia en la búsqueda de una fuente de autoridad como la que utilizan para destrozar una casa completa.

Un consejero de la Escuela de Padres de París Dr. Landry-, dice; "debemos respetar al niño y también, rehabilitar a los padres; elaborar una nueva pedagogía".

Algo parecido opina la Sociedad Científica de Inglaterra: "la pediatría enredó en intelectualizaciones falsas que quebraron la espontaneidad madre-hijo, no somos partidarios de la violencia, pero una buena palmada en la nalga- merecida- sirve para desacumular las tensiones madre-hijo, y lo que importa es que ese castigo la madre no lo use para descargar sus propios problemas, y que haya afecto".

Y el informe termina: "por qué hay padres que nunca tocaron a sus hijos y, sin embargo, los han destruido día a día".

COLISEO MUNICIPAL
(Av. Simón Bolívar)

DOMINGO 9 DE JUNIO DESDE HORAS 10

"La Ciudad se divierte con Loteria Nacional"

10 DIARIOS PASADOS SIRVEN DE ENTRADA
3 BOTELLAS ROTAS O UNA SANA SIRVEN DE ENTRADA...
AL INGRESAR EXIJA UN BOLETO NUMERADO E INTERVENGA GRATIS EN
EL SORTEO DE ESTOS PREMIOS:

PRIMERO 1 JUEGO DE LIVING
SEGUNDO 1 RECEPTOR
TERCERO SORPRESA EQUIVALENTE A 500 PESOS
10 PREMIOS DE 10 PESOS BOLIVIANOS

ADEMAS... ADEMAS...

EL CONCURSO PRO-BENEFICENCIA EQUIVALENTE A 200..100.
Y 50 PESOS BOLIVIANOS

Mande a Lotería Nacional un entero no premiado de cualquier sorteo pasado, sobre cerrado e incluyendo su nombre completo y dirección.

Premios en dinero efectivo: 400... 200... 100... PESOS BOLIVIANOS.
Cuatro premios de 40 pesos cada uno en enseres y objetos.
Diez premios de 10 pesos también en útiles y objetos.

GRANDES CONCURSOS PARA CONJUNTOS MUSICALES AFICIONADO
100 PESOS BOLIVIANOS AL MEJOR CONJUNTO
50 PESOS BOLIVIANOS PARA EL MEJOR SOLISTA.

Bailes por parejas con obstáculos ... Bailes Folklóricos...
Bailes Modernos...

PREMIOS EQUIVALENTES A. 100 Y 50 PESOS BOLIVIAN
300 pesos en dinero efectivo al mejor conjunto folklóri
100 pesos bolivianos como segundo premio

INTERESANTES CONCURSOS DE TALENTO E INGENIO
PREMIOS EQUIVALENTES A 100 Y 50 PESOS BOLIVIANOS

AGIL!!! DISTINTO !!! AMENO!!!

"LA CIUDAD SE DIVIERTE CON LOTERIA NACIONA

SALIDA FORZOSA EN TODOS LOS PREMIOS

BIBLIOMANIA Nº 153

POR CEIGRES

A.-	113	71	10	129	116		
B.- HEROE DE QUO VADIS	70	34	125	74	120		
C.- DANZA, RONDA	122	97	104	19	114		
D.- NARRACIÓN TRADICIONAL Y MARAVILLOSA	26	86	112	83	127	107	111
E.-	89	25	12	106	21	68	48
F.- NÚMERO	51	108	4	95			
G.- FLOJO Y NEGLIGENTE	109	79	13	66	27		
H.- LIENZO PARA CUBRIR LAS HERIDAS	100	84	75	105	1		
I.- DESINTERESADO, PROVO, RECTO	76	44	82	65	50	115	7
J.- DILATADA, RETARDADA.	99	123	64	101	29	59	17 20
K.-	54	118	23	3			
L.- NARCÓTICO	93	33	126	28			
M.- GRAN RIO DEL ÁFRICA. EL MAS LARGO DEL MUNDO	85	24	8	117			
N.- LIMPIA, PULCRA	121	103	49	9	16	73	
Ñ.- LUNES, MARTES, MIERCOLES, JUEVES, VIERNES SÁBADO Y DOMINGO	2	36	57	78	81	124	
O.-	40	72	87	11	55	5	
P.- MERECEDOR, DENOTA ATENCIÓN O REPARO	61	42	88	119	37	41	90
Q.- MUJERES NOBLES Y DISTINGUIDAS	14	63	91	22	53		
R.- SALIDA DE UN LÍQUIDO O GAS POR UN ORIFICIO	18	31	77	56	92	45	
S.-	62	98	6	43	39	38	
T.- PUEBLO DE ESCASO VECINDARIO	52	46	94	60	15		
U.- NOMBRE DE APOLO DIOS DEL SOL.	47	80	58	30			
V.-	67	96	128	35	110	102	32 69

CUADRO "A"

AUSPICIA PRESENCIA

NOMBRE.....APELLIDO.....
Dirección..... Localidad.....
Firma.....

PREMIOS EN EFECTIVO

1º Premio $b. 500.00
2º Premio $b. 200.00
3º Premio $b. 150.00
4º Premio $b. 100.00
5º Premio $b. 50.00

BASES:

1.- Llene las definiciones del cuadro "A".
En la columna destinada se formará el nomb un autor literario y el título de su obra. Traslade las a las casillas correspondientes del cuadro "B" obtendrá un párrafo de la pieza literaria correspon a la columna destacada en el cuadro "A". Llene el con su nombre, apellidos y dirección y envíelo a PRE CIA.

2.- Las soluciones de La Paz y del interior se re hasta las 12 hs. del lunes 17 de junio de 1968. El se realizará el mismo día a hs. 18.15. La nómina d nadores y la solución correcta se publicará el marte de junio de 1968.

		H-1	Ñ-2	K-3			F-4	O-5	S-6	I-7			M-8	N-9											
A-10	O-11	E-12	G-13	Q-14	T-15	N-16		J-17	R-18	C-19		J-20	E-21	Q-22	K-23	M									
E-25	D-26	G-27		L-28	J-29	U-30		R-31	V-32		L-33	B-34	V-35	N-36	P-37	S									
	S-39	O-40	P-41	P-42		S-43	I-44		R-46	T-46		U-47	E-48	N-49	I-50	T									
T-52	Q-53	K-54		O-55	R-56	N-57	U-58	J-59	T-60	P-61		S-62	Q-63		J-64										
		G-66	V-67					E-68	V-69	B-70	A-71	O-72	N-73												
B-74	H-75	I-76	R-77	Ñ-78	G-79	U-80	R-81	I-82	D-83		H-84	M-85			D-86	D-87									
	P-88	E-89	P-90	Q-91	R-92	L-93			T-94	F-95			V-96	C-97											
S-98	J-99	H-100	J-101	V-102	N-103	C-104	H-105	E-106	D-107		F-108	G-109		V-110	D-111										
	A-113	C-114	I-116	A-116	M-117	K-118	P-119		B-120	N-121	C-122	J-123	A-124												
B-125	L-126	D-127		V-128	A-129																				

CUADRO "A"