RIN
CURA LA GRIPE
Fabricado en la altura
y para la altura
NO DEPRIME EL CORAZON

SUCURSAL CENTRAL DE BOLIVIA

PRESENCIA

AÑO XVII - No. 3.635 - LA PAZ, BOLIVIA, MARTES 4 DE JUNIO DE 1968 - 14 PAGINAS - $b. 0.50

PECTORAL VITA
PARA CURAR LA
TOS
por violenta que ella sea
EN PASTILLAS Y JARABE

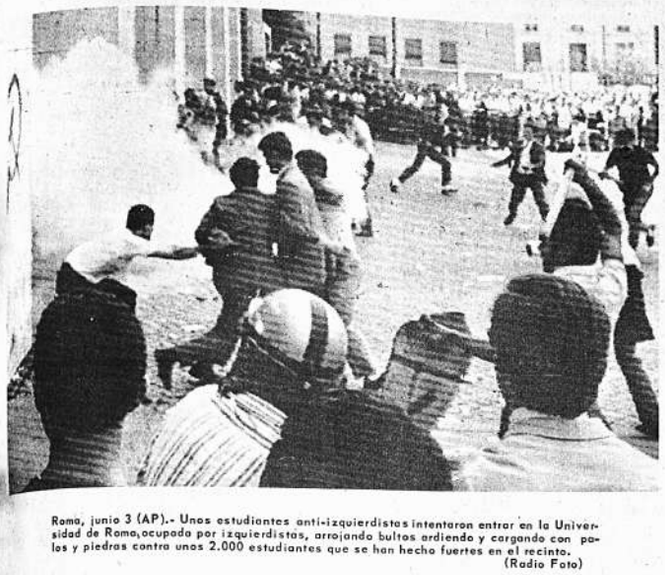

Roma, junio 3 (AP).- Unos estudiantes anti-izquierdistas intentaron entrar en la Universidad de Roma, ocupada por izquierdistas, arrojando bultos ardiendo y cargando con palos y piedras contra unos 2.000 estudiantes que se han hecho fuertes en el recinto. (Radio Foto)

El Presidente descartó todo aumento a maestros este año

LOS MAESTROS, EN BASE A LA RESPUESTA PRESIDENCIAL DE HOY, DEFINIRAN SI HA DE SER DECRETADA LA HUELGA.

El Presidente René Barrientos responderá esta mañana a la proposición que le hicieron anoche los maestros dentro de las conversaciones que ha reabierto el Gobierno, pero descartó toda posibilidad de conceder un incremento económico en el presente año. La Reunión Nacional de Emergencia del magisterio, cuya clausura estaba fijada para ayer, resolvió prolongar sus deliberaciones por un día más y esta tarde, con la respuesta presidencial, adoptará la decisión de poner fin al conflicto o aprobar las medidas de lucha que culminarán con la huelga nacional e indefinida.

Durante la reunión de 50 minutos, a partir de las 21.50 horas de anoche, realizada en el despacho presidencial, los miembros de la Reunión Nacional de Emergencia presentaron al Primer Mandatario un proyecto de acuerdo aprobado una hora antes en la Casa Social del Maestro.

PROYECTO DE ACUERDO

El mencionado proyecto de acuerdo es el siguiente:

1.- El gobierno otorgará al magisterio urbano, rural, jubilado y personal administrativo de Educación, un incremento económico en el presente año.

2.- A partir de enero del año 1969, el Supremo Gobierno, efectuará un aumento en el sueldo básico y establecerá la jerarquización económica en la función docente y administrativa.

3.- A tales efectos, se organiza una Comisión Mixta formada por el Ministro de Educación como Presidente, los Jefes de Presupuestos de los Ministerios de Hacienda, Educación y Asuntos Campesinos y cuatro Representantes del Magisterio, dos por urbanos, uno por rurales y uno por jubilados. Estos Delegados trabajarán con los asesores que vean conveniente.

4.- La Comisión hará conocer sus conclusiones, hasta el 3 de julio de 1968. las mismas que serán homologadas mediante Decreto Supremo, hasta el 13 de julio del presente año.

5.- El gobierno se obliga a promulgar, en el plazo de 10 días a partir de la fecha, el Decreto que modifique el Convenio de 11 de junio de 1966, en los términos contenidos en el anteproyecto elaborado por la Comisión Mixta constituída por personeros del gobierno y del magisterio.

6.- Se pondrá en ejecución el Plan de Viviendas para el magisterio en escala nacional. A este fin el gobierno tomarán las medidas más adecuadas y con carácter inmediato.

7.- Asímismo los Ministerios de Educación y Asuntos Campesinos estudiarán las demás conclusiones adoptadas por los Congresos de Potosí y Oruro así como las resoluciones de los diferentes Congresos y Conferencias del magisterio Rural, para su atención y solución en el plazo de un año, a contar de la fecha en que se suscriba el presente Convenio.

DECLARACION PRESIDENCIAL

Al término de la reunión, los maestros fueron parcos en sus declaraciones. se limitaron a señalar que el Presidente daría respuesta a dicho proyecto de acuerdo, después de una noche de meditación, a las 7 horas de hoy.

El Gral Barrientos, con claras muestras de fatiga, dijo que había ofrecido responder a la proposición en base a sus planteamientos de la noche del domingo, destacando que "por este año es imposible todo egreso". Interrogado acerca del primer punto del proyecto de acuerdo, el Presidente aclaró que no iba a ser aceptado.

"Todos los bolivianos -agregó el Mandatario- deben movilizarse para consolidar nuestra condición presupuestaria, garantizar el desarrollo de nuestras obras en ejecución y conseguir créditos para otras nuevas obras".

Señaló que incurrir en mayores egresos sin antes equilibrar el Presupuesto, paralizarían esas obras, impedirían conseguir crédi-

(Pasa a la página 6)

A tiempo de propugnar un gobierno de empresa nacional, Mario Gutiérrez Gutiérrez, jefe de FSB, anunció que ha dispuesto la movilización de su partido en escala nacional.

Se abren perspectivas de avance en las negociaciones de paz en París

París, 3 (AP) - Un alto funcionario norvietnamés llegó hoy a París, vía Moscú, para reforzar la delegación de su país en las conversaciones de paz con Estados Unidos y denunció que sólo la "portada" actitud norteamericana impide que dichas conversaciones lleguen a una etapa más fructífera.

Sin embargo la declaración no fue suficiente para disipar una nueva esperanza cautelosa de que Hanoi modificaría su posición en las negociaciones.

Le Duc Tho, miembro del Politburó del Partido Lao Dovg (comunista) de Norvietnam, emitió una declaración escrita en que parecía algo más suave que las fuertes denuncias difundidas por la delegación norvietnamesa en París.

Se mantuvo viva así la esperanza de que Tho trae una nueva decisión del Politburó y el Comité Central del Partido Comunista Norvietnames con respecto a las conversaciones en París.

Tho llegó en un avión soviético al aeropuerto militar Bretigny. Declaró que "la opinión mundial y norteamericana ha censurado severamente la obstinación de la parte estadounidense y apoyado plenamente la posición justa de la República Democrática de Vietnam.

"Estoy convencido que si la parte norteamericana renuncia su actitud porfiada, las conversaciones sobre otros problemas de interés para ambas partes podrán comenzar sin demora, como manifestó nuestro gobierno en su declaración del 3 de mayo de 1968.".

La llegada repentina de Tho a París, y su viaje vía Moscú, donde conversó con altos dirigentes soviéticos, provocó conjeturas de que posiblemente traería una decisión de los nueve miembros del Politburó y el Comité Central del Partido Comunista Norvietnamés con respecto a las conversaciones.

Tho es un alto jerarca norvietnamés, quizás el tercero o cuarto después del Presidente Ho Chi Minh.

París, junio 3 (AP).- El dirigente comunista de Vietnam del Norte, Le Duc Tho, sonríe con un ramillete de flores al llegar hoy al aeropuerto de Bretigny como Consejero Especial enviado a las negociaciones preliminares de paz que están en marcha entre Vietnam del Norte y los Estados Unidos. A la izquierda el embajador Mai Van Bo. (Radio Foto)

Ecuador: Velasco Ibarra nuevo presidente electo

QUITO, 3 (AP).- José María Velasco Ibarra es el presidente electo de Ecuador y su triunfo en las elecciones de ayer, fue reconocido esta tarde por el Presidente interino Otto Arosemena.

En un mensaje de felicitación del ex mandatario que ha llegado por quinta vez al poder, Arosemena consigna que "al culminar el cómputo fundamental de votos por la Oficina de Información Electoral y aún cuando es de carácter extraoficial, felicito a usted por el éxito obtenido, pues la voluntad popular, una vez más le ha favorecido con la mayoría de sufragios bajo el imperio de la libertad reconocida por todos".

Arosemena agregó que se ha demostrado así el profundo respeto del gobierno de la República a cada uno de los candidatos y a sus partidarios.

Formuló votos porque la nueva administración de Velasco Ibarra "dé a la República, a partir del primero de septiembre, el impulso creador y transformador que ella reclama".

De esta manera, a 24 horas de los comicios, Ecuador conoce con certeza que Velasco Ibarra es el presidente constitucional, que tomará posesión en la noche del 31 de agosto, ante el Congreso Nacional.

Los datos más recientes proporcionados por el departamento de prensa, en el Palacio Nacional, indicaron que Velasco Ibarra aventaja por 17.394 votos a su más inmediato contendor, el candidato liberal Andrés F. Córdova.

Velasco obtuvo 276.659 votos; Córdova, 259.265; y el candidato del conservadorismo Camilo Ponce 252.365.

No había cifras de los otros dos candidatos, Jorge Crespo Toral y Elías Gallegos Anda.

Entre los tres candidatos principales, el cómputo llegó a los 788.689 votos. Como se estima que el total no sobrepasará con mucho a los 800.000 sufragios, cualquier adición no modificará el resultado que ha dado el triunfo a Velasco Ibarra, con margen estrecho pero definitivo.

El presidente electo, encara ya un delicado problema. Su compañero de fórmula Víctor Hugo Sicouret perdió la elección y es seguro que la vicepresidencia de la República corresponderá a Jorge Zavala, que integró la fórmula de Córdova. Zavala, un liberal afiliado al partido, es considerado como un hombre de la izquierda y no es un velasquista.

Por otro lado, Velasco Ibarra no contará con una mayoría en el Congreso Nacional, donde los liberales, conservadores y socialista, si se unen, pueden controlar las resoluciones legislativas.

La votación de Guayaquil y de la provincia del Guayas, de la que ese puerto es la capital, constituyó un factor determinante para el triunfo de Velasco Ibarra. Obtuvo allí más de 52.000 votos, a los que sumaronse los de solo otras tres provincias , El Oro, Loja y los ríos en las que encabezó la votación, pero el voto fue suficientemente numeroso en las otras 14 para la victoria.

El jefe de Falange propone un "gobierno de empresa nacional"

Santa Cruz, 3 (PRESENCIA).- El jefe de FSB, Mario Gutiérrez Gutiérrez, durante una conferencia de prensa que ofreció hoy en su domicilio, planteó la necesidad de establecer un gobierno de "empresa nacional", para superar los peligros que conspiran contra la estabilidad del país.

En tal sentido manifestó: "Quiero expresar como planteo histórico de Falange Socialista Boliviana, que se requiere en este momento, para sortear los graves peligros a que se ve expuesta la república y el porvenir de nuestra democracia, llegar a la concepción de un gobierno de empresa nacional en que se de participa ción conjunta y armónica a los partidos democráticos, a las FF. AA. de la Nación y a las fuerzas sindicales del país"

"Mientras no haya un régimen de esta naturaleza que sea expresivo realmente de la composición de las grandes corrientes históricas de la república y de los verdaderos sectores, no habrá gobierno estable y el horizonte futuro de la Patria tendremos que verlo nosotros completamente ennegrecido", recalcó el dirigente opositor en esta ciudad.

MOVILIZACION

Mario Gutiérrez, a tiempo de condenar enérgicamente el atropello que sufrió en días pasados el parlamentario Carlos Valverde, indicó que "FSB ha decretado la movilización de sus cuadros en todo el territorio de la República ante los graves indicios de que se pretende arrastrar al país a una dominación de carácter tiránico y unipersonal".

"Si somos atacados, tendremos que defendernos; FSB, mañana como ayer, saldrá nuevamente a luchar por las libertades públicas y en defensa del pueblo".

Posteriormente, criticó duramente la política gubernamental, asimismo, el planteamiento del general Barrientos de formar un solo partido político en Bolivia. Utilizó términos violentos para protestar por el atropello que sufrió Valverde y reiteró la lucha de FSB en pro de "las garantías constitucionales".

Un helicóptero de carga desciende lentamente en una colina que forma parte de una base de artillería al oeste de Dak To en el altiplano central de Vietnam del Sur. Las tropas son de la 4a. División de los Estados Unidos. El otoño pasado se combatió furiosamente en este sector. Los árboles desaparecieron arrasados por los bombas y el cañoneo en la lucha contra tropas de Vietnam del Norte. (Radio-Foto)

Se agrava en Chile crisis estudiantil

SANTIAGO DE CHILE, 3 (AP). La crisis que sacude a la Universidad de Chile, y que tiene totalmente paralizada la actividad educacional, parecía haberse agravado como consecuencia de violento enfrentamiento de los dos grupos políticos mayoritarios del estudiantado.

Demócratas cristianos y comunistas, que en un momento habían logrado un principio de acuerdo que solucionaba la crisis, aparecen ahora "enemigos declarados", según un dirigente estudiantil.

Los comunistas censuraron a la directiva demócrata cristiana de la Federación Estudiantil, y lo declararon que "el grupo vacilante que dirige la federación debe ser desplazado". Son apoyados por los restantes partidos.

Comenzó ayer la reunión técnica del Grupo Andino

Bogotá, 3 (AFP).- El comité de expertos del Grupo Andino se instaló hoy aquí para estudiar las modificaciones planteadas por los gobiernos de los países miembros de este organismo subregional.

El comité discutirá durante dos semanas las citadas modificaciones que se relacionan básicamente con los siguientes puntos:

1) Señalamiento del plazo en que entrará en vigor la integración total.

2) Eventual adopción de una moneda única para intercambios entre los países miembros (Venezuela, Colombia, Perú, Ecuador, Chile y BOLIVIA).

3) Creación de un arancel único entre esas seis naciones. Esta es la segunda reunión del comité de expertos, que había deliberado ya aquí a mediados de abril pasado y que se reunirá nuevamente dentro de dos semanas, en Caracas, para estudiar las sugerencias que formulen los sectores empresariales del Grupo Andino.

Policía recapturó la Universidad de Roma después de desalojar a 2.000 estudiantes

Por James M. Long.

Roma, 3 (AP).- La policía de asalto recapturó hoy la Universidad de Roma, desalojando a 2.000 estudiantes anarquistas y partidarios del comunismo chino que se habían apoderado de ella durante tres días.

La policía intervino a pedido del rector universitario Pietro Agostino D'Avack después de una batalla de una hora entre grupos estudiantiles rivales. Diez estudiantes resultaron lesionados y 53 fueron arrestados.

Los estudiantes amotinados se dispersaron rápidamente sin ofrecer resistencia cuando la policía cortó las cadenas con que habían cerrado la puerta principal de la universidad. Quedaron en el lugar las banderas rojas del comunismo y negras del anarquismo.

La policía intervino con todas las formalidades del caso. Primero un oficial de policía se colocó la faja roja, blanca y verde de la República Italiana para indicar que actuaba en nombre de la República. Sonó tres veces una trompeta en señal de que la acción era oficial.

Luego la policía avanzó por la puerta que hoy más temprano había sido atacada por 300 estudiantes contrarios a la ocupación.

Estos estudiantes, que pretendían que se reanudaran las clases y los exámenes en las universidad penetraron brevemente por la puerta entreabierta arrojando piedras y bultos de trapos incendiados.

Los estudiantes que defendían el lugar contraatacaron gritando "Ho Chi Minh" y los obligaron a retroceder a bastonazos.

Los comunistas y anarquistas ocuparon la universidad el viernes pasado con distintas banderas pegadas con carteles y lemas que indicaban que tenían el mismo fin; dar por tierra con el sistema social y educacional actual.

Hoy fue la primera vez que la policía intervino en la universidad desde marzo pasado, cuando centenares de policías y estudiantes fueron heridos en una fiera lucha allí.

Desde esa batalla, que provocó severas críticas, la policía ha disuelto manifestaciones estudiantiles en otras partes de la ciudad pero no ha intervenido en la universidad.

Al mismo tiempo, Italia atraviesa por una crisis de gobierno de semanas después de las elecciones para la nueva Asamblea Nacional.

El Primer Ministro Aldo Moro presentará su renuncia cuando reúna la Asamblea el miércoles, a pesar de que su partido, el Democrata Cristiano, mejoró su posición en esa elección el mes pasado.

La renuncia es cosa de costumbre después de las elecciones pero Moro no tiene esperanzas de poder formar otro gobierno de coalición de centro -izquierda como el que ha mantenido en el poder desde hace cinco años

Los socialistas decidieron el lunes pasado retirarse de la coalición. Perdieron terreno en las elecciones y atribuyeron eso a su alianza con los demócratas cristianos, el partido de Moro.

Belgrado, Yugoslavia, junio 3 (AP).- Está era la escena unos cuantos minutos antes de que chocaran los estudiantes y la policía hoy a medio día. (Radio Foto)

NOTICIAS CURIOSAS

LIMA, (AP).- Un árbitro de fútbol tan bondadoso que en toda su carrera sólo concedió tres tiros penales, anuncia que piensa renunciar para convertirse en monje franciscano.

Antonio Palumbo, de 26 años, dice que sus experiencias arbitrando 350 partidos de la liga menor, lo convencieron de que la vida de monje es preferible.

Dos veces tuvo que huir de la cancha para escapar de la ira de los aficionados que estimaban que era demasiado blando. Una vez los espectadores atacaron a sus padres cuando ellos protestaron por los gritos de ira arrojados "directamente" contra la manera en que su hijo arbitraba.

Palumbo dice que a pesar de todo sigue creyendo que la bondad es la mejor política para apaciguar a los jugadores enfurecidos.

"Siempre he tratado de apelar al sentido de responsabilidad en lugar de castigarlos", dijo.

* * * * *

PARIS, 31 (AFP).- Para manifestar su descontento con los programas de la televisión francesa un hombre arrojó hoy un televisor desde lo alto de la torre Eiffel.

El iracundo telespectador fue de inmediato detenido por la policía, puesto que su gesto, si bien no causó víctimas, estuvo a punto de hacerlo entre los numerosos paseantes.

Paris, 3 (AP).- Los habitantes de París llenaban las piscinas de la ciudad junto al río Sena el domingo mientras el sol brillaba sobre la capital después de un mes de disturbios. Se puede apreciar la piscina Deligny, repleta de concurrentes.

Se señala que la "revolución cultural" en Italia adquirió carácter violento

ROMA, 3 (AFP)- La expulsión por la policía de los estudiantes que ocupaban la ciudad universitaria de Roma, acrecentó la violencia de la "revolución cultural", destacan hoy aquí los observadores.

La ciudad un[illegible]sitaria de Roma, que había [illegible] a ser tomada el 29 de mayo por los miembros del movimiento estudiantil de Izquierda, estuvo en manos de éstos hasta el domingo por la noche.

La calma reinó hasta el lunes a la mañana, tanto en el interior como en el exterior de la ciudad universitaria, donde piquetes de jóvenes vigilaban las entradas, para impedir el acceso de los derechistas.

Estos, que ya habían intentado un ataque el sábado por la mañana intentaron otro hoy, produciéndose combates entre ambos bandos que motivaron la intervención policial.

Antes de estas refriegas donde hubo diez heridos los miembros del Movimiento Estudiantil habían intentado derribar la estatua de bronce de Minerva, que se alza en la plaza de la ciudad universitaria, frente al despacho del rector.

Los estudiantes, que consideraban a esa efigie como el símbolo de "la escuela fascista de los patrones", debieron renunciar a su proyecto y explicaron que había dificultades para su realización y que era necesario impedir la identificación policial de quienes debían derribar la estatua.

El movimiento universitario iba a distribuir el lunes un manifiesto en los barrios populares de Roma, aludiendo al "golpe mortal que el poder constituido en Francia procura dar a la lucha revolucionaria, amenazando con la intervención del Ejército", y expresando que "los estudiantes romanos asumirán la lucha contra la escuela del privilegio y el Estado burgués".

Mientras tanto, la "revolución cultural" que comenzó por las universidades, parecía extenderse a las manifestaciones artísticas.

En Milan, seguía desde el 30 de mayo la ocupación de los locales donde tenía que realizarse la decimocuarta trienal de arte, cuando alrededor de cien pintores, escultores y estudiantes de Bellas Artes interrumpieron la ceremonia de inauguración oficial.

Las delegaciones de Checoslovaquia y Suecia, así como los arquitectos holandeses que debían exponer allí, fueron autorizados por la asamblea de ocupación a desmontar sus respectivos pabellones.

Refuerzo para guerrillas dirigidas por Douglas Bravo habría llegado a Venezuela

CARACAS, 3 (Inter Press Service).- Refuerzos para las guerrillas comandadas por Douglas Bravo constituirían los 25 hombres armados que habrían desembarcado en las costas del Estado de Falcon, según informaciones trascendidas en las últimas horas. Oficialmente se ha desmentido enfáticamente la versión del desembarco, pero la intensa movilización que despliegan las Fuerzas Armadas en la región parece, sin embargo, confirmarla. Los guerrilleros habrían llegado a las costas de Falcon en tres botes de goma y una vez desembarcados se dirigieron rápidamente hacia las serranías. Los campesinos habrían dado el primer alerta sobre el desembarco y de inmediato se inició un inusitado despliegue de efectivos militares en la amplia y accidentada región costera.

El Gobernador de Falcon aseguró que era imposible un desembarco de guerrilleros por la fuerte vigilancia que efectivos policiales y militares han montado en la región desde que hace meses se denunció que era el centro elegido para el ingreso de grupos armados destinados a Venezuela y Colombia.

En la zona donde se produjo el desembarco, Bravo tiene sus principales fuerzas insurgentes. Las únicas que habrían logrado eludir la acción desencadenada por el ejército en las últimas semanas. Los liderados por Ruben Pentkoff sin embargo, seguirían en gran parte bajo el cerco tendido por cinco mil hombres en una amplia región situada entre los estados de Falcon y Yaracuy. La operación de estrangulamiento de los reductos guerrilleros ya comenzó, pero algunos grupos de Bravo estarían sometiendo al ejército a permanente hostigamiento, tratando de debilitar el asedio y transferir la preocupación militar hacia otros puntos.

Bravo y Pentkoff se encuentran separados por discrepancias que asomaron hace dos meses, cuando en una reunión de comandantes guerrilleros se discutió la estrategia a seguir en este año electoral en Venezuela. Bravo defendía la tesis del repliegue a regiones inaccesibles para las Fuerzas Armadas, mientras se fortalecía el aparato urbano y se reorganizaban los contactos ciudad - montaña. En cambio, Pentkoff se mostró partidario de no ceder en la iniciativa armada y mantener posiciones de avanzada como las que condujeron al cerco en el cual actualmente debate la guerrilla.

Fuentes oficiales sitúan en cien y ciento veinte hombres los efectivos que disponen las guerrillas en el país, en su ma[illegible] dispersos en las montañas del Estado de Falcon. Un proceso de debilitamiento se ha venido [illegible]zando desde que el ejército la[illegible] una gigantesca operación de [illegible] incesante sobre los reductos irregulares.

Aumenta desconfianza sobre signo monetario en Uruguay

MONTEVIDEO, 3 (Inter Press Service)- Seria inquietud reina en los medios cambiarios uruguayos, donde aumenta la desconfianza sobre el signo monetario nacional, cuya última devaluación, el pasado 29 de abril, lo llevó de una paridad con el dólar de 200 a 250. No obstante el escaso tiempo transcurrido desde la medida cambiaria, la intranquilidad se sigue manifestando ostensiblemente a través de las transacciones realizadas durante la semana que termina, especialmente ayer, cuando las casas de cambios y algunas instituciones bancarias, aduciendo escasez se negaban en general a vender dólar billete. Las escasas operaciones estuvieron tres puntos por encima de la cotización oficial, y ante ellos los exportadores e importadores debieron negociar fundamentalmente con documentos.

En las operaciones efectuadas a término, con fecha al treinta de junio, el dólar se vendía a 275 pesos. Esto estaría indicando que los círculos financieros estiman que dentro de un mes a lo sumo, la divisa norteamericana estará rondando esa cotización.

A juicio de algunos observadores, todo este panorama no es otra cosa que un índice de la grave crisis económica que viene conmoviendo al país, y denota las dudas existentes en el mundo de los negocios sobre una rápida recuperación nacional.

Los especialistas destacan principalmente un elemento fundamental como causantes de este proceso de desvalorización monetaria. Se señala el constante aumento de los precios internos, acompañado de la total ausencia de medidas conducentes a una reactivación económica. En este sentido se anota la situación del peso, sometido a una presión que aumenta día a día, y que -según opinan destacados economistas - sólo puede culminar con una nueva devaluación de no adoptarse rápidamente las referidas medidas.

COTIZACIONES MONETARIAS

Cotizaciones monetarias del día de ayer proporcionadas por la Casa de Cambios "La Paz" ubicada en la calle Bueno Nc. 285 - Teléfono 2-4849.

		Compra	Venta
1 Dolar Billete	$b.		
1 Dolar (Cheque Bancario)	$b.	11.90	12.10
1 Libra Esterlina (oro)	$b.	125-.--	138.--
1 Escudo	$b.	1.20	1.41
100 Soles	$b.	28.--	32.--
1000 Cruceiros	$b.	3.10	3.50
1000 Pesos Argentinos	$b.	33.--	35.70

La Paz, 3 de Junio de 1.968

COMITE DE OBRAS PUBLICAS DE SANTA CRUZ

CUARTO LLAMAMIENTO

Habiéndose declarado desierta la provisión de algunos items de la Convocatoria No. 12-68, se llama por cuarta vez a propuestas para la provisión de material eléctrico PUESTO EN SANTA CRUZ: destinado a la ciudad de "CAMIRI".

ITEM 2.- 6 transformadores.
ITEM 3.- 500 mts. cable acerado y galvanizado.
ITEM 4.- 500 grampas de cobre para conductor.
ITEM 8.- 300 aisladores del tipo campana.
ITEM 9.- 60 aisladores de cadena.
ITEM 10.- 30 celdas fotoeléctricas relay para alumbrado público.
ITEM 11.- 11 medidores monofásicos.
ITEM 12.- 2.600 aisladores de rodillo.

El pliego de especificaciones técnicas y Jurídico-Administrativas, se proporcionarán en la SECCION ELECTRIFICACION de este Comité. Las propuestas deberán presentarse en sobres cerrados y lacrados, en la Secretaría General del Comité, calle La Paz, esq. Warnes o a la casilla 218, hasta el día lunes 17 de junio de 1968, a horas 17.oo y con el rótulo siguiente:

CONVOCATORIA A PROPUESTAS MATERIAL ELECTRICO "CAMIRI"

Santa Cruz, mayo 29 de 1968.

Relojes Ogival

FISK FISK

Sólo el reloj Ogival es garantizado por 7 (siete) años de marcha perfecta.

Ogival, el reloj suizo con el pescado.

FOTECO Laboratorio Fototécnico

Av. 16 de Julio 1557

Casilla 1118 - Telf. 25961

AHORA

Revelamos y copiamos cualquier película en color en 6 horas.

AVISO

LLAMAMIENTO A PROPUESTAS PARA PROVISION DE CARNE Y VERDURAS

LA EMPRESA BOLIVIAN POWER Co. LTD., convoca a propuestas para la provisión de 200 a 300 ki[illegible] de carne de buey de la región del altiplano, y de verduras, en conjunto o separadamente, con destino [illegible] consumo de su personal del valle de Zongo.

La carne y verduras será entregada en la sub-estación de Challapama (Av. Montes esq. Uruguay) [illegible] días viernes para su traslado y distribución en Zon[illegible] los sábados y domingos. Las propuestas deberán [illegible] presentadas en nuestras oficinas de la Plaza Venezuela esq. Loayza Nº 106 hasta el día 15 del presente mes de junio.

La Paz, 1º de junio de 1968.

GANGA NISSAN

EN 24 MESES

PAGA UD SU PODEROSO CAMION NISSAN

INCREIBLE PLAN DE CREDITOS

entrega inmediata

145 H P
5 VELOCIDAD
5 TONELADAS

SIDEC OVERSEAS (Bolivia) S. A.
ORURO POTOSI COCHABAMBA CAMIRI TARIJA TUPIZA SANTA CRUZ

EN LA PAZ: Av. Armentia Esq. Laja
Gerencia 13019
Oficina y Repuestos 130[illegible]

OFERTA ESPECIAL

Máquina de tejer — Enseñanza gratuita

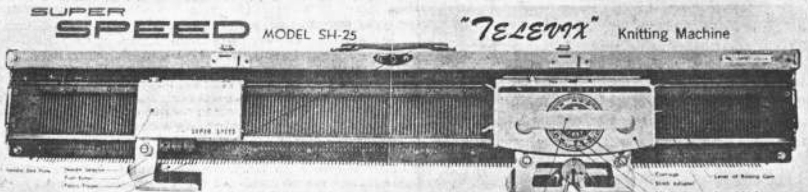

I. D. E. M. Agencia Toyota

Calle [illegible] 1791 Telf. 27291.

PRESENCIA

DIRECTOR HUASCAR CAJIAS KAUFFMANN
CO-DIRECTOR ALBERTO BAILEY GUTIERREZ
GERENTE JUAN MARTINEZ CALDERON

El LLoyd Aéreo Boliviano ante un futuro incierto

El LAB es una entidad de suma importancia para nuestro desarrollo. No se halla en condiciones de contribuir más a sí, a causa de limitaciones principalmente impuestas por el desgaste de su material de vuelo, cada vez más anticuado, cuyos repuestos son cada vez más caros y difíciles de encontrar. Hay la posibilidad de que cualquier día, un accidente sufrido por una de sus máquinas mayores, restrinja radicalmente las comunicaciones dentro del país y los ingresos en divisas que la empresa recibe por sus servicios al exterior.

Todos admiten que es necesario una renovación del equipo de vuelo. Pero eso no puede hacerse sin créditos extranjeros. Lo peor es que éstos han llegado a un callejón sin salida, sin que se sepa qué podrá hacer el LAB en el futuro.

La empresa nacional tenía, hasta hace pocos días, abiertas todavía dos posibilidades: El crédito francés vigente y la esperanza de conseguir otro en Estados Unidos. Ya sabemos la larga historia de los dos créditos.

Confiada en el crédito estadounidense, la empresa comprometió la compra de un avión Boeing de retropropulsión, entregando la suma de cincuenta mil dólares. La operación debía ser formalizada hasta el 15 de mayo -según otras fuentes, hasta el 30 de mayo-. Ese plazo se ha cumplido y, al no haberse formalizado la operación de compraventa, el LAB se encuentra ante un hecho: Si posteriormente quiere comprar el mismo avión, podrá hacerlo solo pagando los nuevos precios, que son notoriamente superiores a los precedentes. Además, el LAB puede perder la suma con que garantizó la opción de compra.

Aunque las autoridades de la empresa anunciaron varias veces que el crédito norteamericano se hallaba en buen pie y que se iba a conceder a tiempo, la verdad es que las esperanzas se han venido abajo. Ahora, inclusive si el crédito se concediera inmediatamente, habrá que esperar mayor tiempo para que los aviones sean entregados, ya que el LAB ha perdido su opción anterior y tendrá que entrar en lista después de las últimas demandas de aviones que se hayan hecho.

Había siempre, como una reserva de emergencia, la posibilidad de utilizar el crédito francés para la adquisición de aparatos "Caravelle". Pero, según se sabe, Francia ha suspendido momentáneamente la concesión de créditos a Bolivia a raíz de problemas relacionados con otros negocios. El LAB no podrá acudir a esta fuente, que pudo haber sido la que resolviera más rápidamente y hace ya dos años, el problema de las nuevas máquinas.

Tal como se presenta, el futuro del Lloyd Aéreo Boliviano aparece sumamente incierto: Por un lado, una flota de aviones que progresivamente se acerca al límite de su vida útil; por otro, se han cerrado, siquiera sea de momento, las puertas de los créditos que permitirían la renovación del material. Ni siquiera se pueden tomar ciertas medidas preparatorias de cualquier renovación, como son el adiestramiento de tripulaciones y del personal de mantenimiento.

Si no se quiere que esta vieja empresa nacional siga su ya larga agonía, es necesario que el gobierno conceda mucha atención a resolver el problema que merece, por su importancia, estar, en cuanto a prioridad, junto a los referentes a la Comibol, YPFB, la CBF o los ferrocarriles y carreteras. Si en los casos mencionados ya se ha llegado a algunas soluciones, algo semejante hay que hacer con el LAB y a la brevedad posible.

LA CARTA DEL DIA

Compromiso con los pobres

Mis lectores:

La exigencia fundamental es el compromiso con los pobres, para poder librarse de los vínculos con los poderosos e iniciar así una obra de evangelización. La misión de la Iglesia está descrita en su forma en un documento que ha de considerar la reunión de los obispos latinoamericanos con el Papa Paulo VI en Bogotá.

El contenido de este documento no es ni nuevo ni espectacular. Es simplemente la expresión justiciera de lo que están pensando y sintiendo millones de cristianos en nuestro continente y que se manifiesta de las más diversas maneras en nivel sacerdotal y de laicos.

La Iglesia Católica contemporánea tiene que estar comprometida solamente con los explotados, con los pobres, con las mayorías, dice el documento. Subrayo el "solamente".

El Presidente del Consejo de todos los obispos latinoamericanos, Avelar Brandao, del Brasil, reconoce en ese documento que la Iglesia ante la situación de miseria y de injusticias sociales, no obrando debidamente ese estado de cosas ni inspiró los cambios e imponía solidarizándose con frecuencia con el "orden" establecido. Eso sigue sucediendo por desgracia.

Se refiere luego a la explotación que sufren nuestros países en la venta de materias primas baratas y en la compra de manufacturas caras. Y condena ese sistema.

Cuando las masas están ausentes de las decisiones, cuando poblaciones enteras no disponen de lo necesario, viviendo en un estado de dependencia que les impide toda iniciativa y responsabilidad y la posibilidad de participar en la vida social y política, estamos ante graves injurias contra la dignidad de la persona humana, dicen los obispos que han preparado el documento. Y hacen notar que es allí, en esa frustración, en donde se halla la tentación de la violencia. Y en este discutido tema, ma parece, los términos nunca se colocan como corresponde. Es posible que el documento, en su elaboración final, lo encare en forma completa. Porque asumimos una posición teórica: el cristianismo rechaza la violencia. Y entendemos que violencia la lucha armada. Y no consideramos con suficiente sentimiento la violencia profunda que se hace al concepto cristiano de dignidad humana, violencia establecida, institucionalizada y mantenida, en un desorden elemental como es el llamado "orden" actual, frente al cual, la otra violencia, la armada, no viene a ser sino una "defensa propia". Por eso resulta congruente y lógico que el cristianismo, al oponerse a la violencia armada como medio para resolver las cosas, tenga necesariamente que colocarse decididamente contra este orden establecido que entraña profunda violencia y que nos pida a los cristianos que ejercitemos la violencia en nosotros mismos para vencer el privilegio, los prejuicios y los criterios que nos ligan al orden actual y que nos colocan en compromiso con los poderosos. En ese sentido el compromiso con los pobres, solamente con los pobres, que está propugnando una importante parte del Episcopado latinoamericano, encuentra su verdadero sentido en las más puras ideas cristianas.

Los saluda,

XAVIER

LA POLITICA HOY

FALANGE ha ofrecido ayer dos puntos de vista sobre la realidad nacional. Coinciden en algunos aspectos y se excluyen en otros.

GONZALO ROMERO y los Presidentes de Consejos, suscriben un documento que trasmite a la militancia el sentir de la reunión nacional realizada en La Paz.

EL DOCUMENTO es serio. Luego de un breve análisis de la situación de los países subdesarrollados, hace un total y duro ataque al gobierno de Barrientos y ofrece los puntos de vista de FSB en el momento actual. En primer lugar, una independencia política completa de ese partido, una decisión de estar en la oposición al actual gobierno, un análisis de lo que debe ser el desarrollo integral. Se refiere también a las empresas estatales, a la reforma agraria y a la necesidad de restaurar los valores morales.

EL DOCUMENTO dice que FSB propugna un gobierno estable que debe surgir del pueblo. Y por la forma cómo analiza la actuación de las FF.AA., es obvio que no las quiere colocar en papel de gobierno. Les pide más bien que cumplan su rol y su destino y que no se comprometan con el actual gobierno.

EN UNA CONFERENCIA de prensa, ayer, el jefe de FSB, Mario Gutiérrez expresó, en Santa Cruz que el país necesita en este momento un gobierno de empresa nacional con participación conjunta y armónica de los partidos democráticos, las Fuerzas Armadas y las fuerzas sindicales.

O SEA UN gobierno "expresivo de las grandes corrientes históricas de la república". No precisamente un gobierno como dice el documento que citábamos- "surgido del pueblo". Gutiérrez propugna un esquema preestablecido: tales y tales partidos con las FF.AA. y fuerzas sindicales. No lo que diga el pueblo y no los partidos que elija el pueblo.

EL QUE EN ESTE esquema entren en el gobierno las Fuerzas Armadas, no parece estar de acuerdo con lo que expresa el documento de los otros líderes de Falange: que las FF.AA. cumplan el rol que les toca "sin inducirlas al poder".

EL DOCUMENTO habla en términos generales, señala las metas que busca FSB. Gutiérrez está propugnando una inmediata modificación del gobierno, sin señalar cómo se haría esa modificación y en base a qué instrumento. El documento considera que las FF.AA. están comprometidas con el actual régimen. Gutiérrez en cambio sostiene que al sustituir al actual régimen, hay que involucrar a las FF.AA. en el nuevo. Parecería, pues, que hay concepciones excluyentes entre ambos puntos de vista.

POLITICUS.

LAS SOMBRAS DE DAVENPORT

Por C. G. DE SAAVEDRA

Ya desde el año de 1955, el régimen político de entonces daba un viraje agudo impuesto por su angustia económica. Había solicitado el Sr. Paz Estenssoro ayuda directa al Presidente de EE.UU. Sr. Eisenhower "para flotar la revolución" y pronto, por intermedio del diplomático Stephansky, comenzaron a llegar dineros abundantes hasta sumar muchos millones, en beneficio del régimen. La política de Washington tendía a disolver los ácidos comunistas inyectados en Cuba, Haití, Santo Domingo y en Bolivia donde la llamada reforma agraria debió precipitarse al decir de un líder movimientista, el señor Víctor Andrade, por motivos políticos y que se originaba en espesos estudios hechos en Guatemala y en la China de Mao-Tsetung. Llegó también el consejo técnico y tuvimos aquí docenas de expertos para todo. Igual que al final del régimen llamado "oligarca" y que ha de explicarse cuando se deshuese al MNR en el gobierno por la historia que ya comienza a perfilarse. Hubo un informe "Zontag", quizás el más profundo estudio de la realidad económica social de Bolivia que fue enviado al canasto de papeles en 1952. Queríamos ayuda yankee para que prosperasen los planes anti-americanos. Y Washington la daba en abundancia porque en el ámbito internacional la guerra fría estaba en todo ardor.

Y fue que se hizo el Código de Petróleo al sabor de los inversionistas americanos y se planeó la destrucción del Código de Minería vigente por ley desde 1925 para que grandes empresas pudiesen operar en connubio muy raro con el "nacionalismo" expresado en reservas de grandes áreas mineras del país. Como el trabajo minero "es de orden público", el derecho privado, del que podía poseer minas como un bien privado, debía acabar, pero acabar en beneficio de los peticionarios de "zonas de exploración" de "área de explotación", sobre las cuales no se pagaría ni un peso más ni un peso menos en el sistema regaliano que debieron respetar los noveles jurisconsultos.

Y es así que dentro de un código sustantivo, el nuevo Código de Minería, puesto en vigencia por simple Decreto (7 de Mayo de 1965) en su art. 62, se fijan el PRECIO de las patentes anuales, que funden al pobre cateador, pero no dañan a la economía de los grandes consorcios. Debían asegurarse las grandes empresas -por si venían al país- de que el capricho estatal no pusiese más tasas que las vigentes en un código que sólo podrían ser modificadas por el Congreso de Bolivia. ¿....?

En la elaboración de ambos códigos estaba la mano de un abogado americano llamado Davenport que no costó un céntimo a Bolivia y sí a la siempre rebosante caja "azul", así hemos de llamarla, del gobierno de los EE.UU.. Habíamos reformado destruído, una vieja ley boliviana remplazándola con un código de circunstancias que no ha mejorado la condición del minero boliviano ni ha servido tampoco al esperado inversionista de ultramar. Se han beneficiado sí, las empresas extranjeras de antiguo que han comenzado directa e indirectamente a acaparar inmensas zonas mineras del país, valiéndose de un truco legal, (art. 101) que dice: NO CADUCARAN LAS CONCESIONES MINERAS DE EXPLOTACION POR FALTA DE INICIACION DE TRABAJOS O INTERRUPCION DE LOS MISMOS CUANDO CONSTITUYAN PARTES DE UN GRUPO MINERO, etc. etc.".

Una concesión gigante de 20 mil hectáreas, por ejemplo, no revertirá al Estado , si en un rincón del área se ha puesto un trabajo insignificante de explotación. Así se mantendrá el DERECHO PRIVADO de los grandes empresarios en tanto que el cateador o el empresario mínimo, que no ha tenido recursos para continuar en su dolorosa brega con la montaña, verá perderse su condicional derecho al trabajo.

El doctor Isaías Pacheco Jiménes, catedrático de DERECHO MINERO, en nuestra Universidad, ha hecho la anatomía del nuevo código, lo ha despanzurrado dialécticamente, lo ha declarado inoperante y obra del abuso, en una serie de artículos que publicó no hace poco en EL DIARIO de La Paz. El catedrático, empero, y ello no es broma deberá dar sus clases ENSEÑANDO sobre la base del código en vigencia....

Como se va perdiendo en el país el recuerdo de sus servidores, bueno es que diga en esta ocasión que el Dr. Abdón Saavedra autor del Código de 1925 de la Nación - no pidió ni cobró un centavo por su gran obra, contribución personal, directa, de sus grandes conocimientos del derecho minero, a la Nación. Cuarenta años más tarde la sombra de Davenport daba vida a bien nutridos jurisconsultos de la "nueva ola" que se las vieron negras para no copiar al pie de la letra la obra de Saavedra.

El nuevo còdigo no contiene nada que se refiera a contratos mineros ni a la modalidad que se ha impuesto en cuanto a arrendamientos, avíos, sociedades de explotación, etc., para comodidad de los proyectistas. Nos mandan a los mineros a los viejos còdigos civil y mercantil para el efecto. De aquí que la administración de Justicia se halla en un bosque de contradicciones. Por ejemplo, cuando a un arrendero se le ocurre -y que es lo más corriente- saquear una mina no hay precepto legal alguno que lo detenga o le castigue. La defensa de los derechos a la propiedad minera se halla confiada al Código Santa Cruz. O sea,... demandar "la obra nueva perjudicial" que hace el bellaco destructor de bienes que al final de cuentas son del Estado. Y los pleitos duran años. No hay el "lanzamiento" del detentador.

Podríase decir mucho más del nuevo código que por comodidad de los mismos mineros no es denunciado de INCONSTITUCIONAL y que reclama una reforma profunda por la vía legislativa. Hablemos de las RESERVAS FISCALES, hechas con la careta de defensa del patrimonio nacional, pero que en verdad no son otra cosa que la espera ansiosa y voraz del "inversionista americano" o del turco o checo, que, pagando un miserable canon, puede hacerse de las riquezas nacionales. ¡Valiente nacionalismo el de antes y el de ahora!

El Departamento de La Paz -así lo dicen estudios de la ONU, de la GEOBOL y de ingenieros ambulantes en servicio de "inversionistas", contiene en los lechos de sus ríos, en sus playas, en sus encajonamientos, MAS DE CINCO MIL MILLONES DE DOLARES (la medida del oro es la onza y el gramo vale 1 dólar en el mercado nacional (Banco Minero, Banco Central.) Las zonas de Zongo, Challana, Alto Beni, etc. se hallan en RESERVA. La bella durmiente de nuestros bosques acostada sobre escamas de oro.

Los yacimientos auríferos de Tipuani, deteriorados por trabajos brutales, dan de comer y nada más. a unos tres mil trabajadores. Por lo menos tienen pan y si necesitan algo más, pues, como en el film "Mina Alaska", a contrabandear. SOUTH AMERICAN PLACERS es la única gran compañía -que también opera en Colombia y en grande escala- que está por aquí con sus cucharas de secar ríos y levantar oro. Por un contrato vigente entre el Estado "dueño" de las RESERVAS, y dicha compañía de Nueva York, el Estado percibe una regalía mínima que quizás aumenta las reservas del Banco Central,pero que, en ningún caso, beneficia a este Departamento. Cierto día, una estación televisora lanzó la historia del oro en Bolivia, diez veces más poderosa que la California de 1840 y aquí se vino una compañía ad-hoc, la CONDOR MINES, para sufrir los avatares del minero chico. Tuvo que gestionar un préstamo de los que da el Banco Minero, para adquirir maquinaria. USAID para USA "citizens". Vino aquí un otro especulador y en suma no hay sino la BOLINCA, y la TIDEWATER que parece se han de marchar. Tal la historia de las RESERVAS, y de la avaricia estatal boliviana.

Un buen día, el Presidente de los AMIGOS DE LA CIUDAD debió ver a un alto funcionario, de los responsables del acarreo de compresoras, rieles, maestranza ,etc. del FF. de La Paz al Beni, hacia las interioridades del país. Los AMIGOS continuaban su gestión de que lo que se adquirió con fondos paceños fuese devuelto; no se habló de la reversión de los recursos yungueños a las provincias de orígen porque así las puertas de la Prefectura de La Paz mostrarían un cartel que dijera:

"CERRADO POR QUIEBRA", pero sí de los recursos que podrían financiar la continuación de la obra tan cara a todo el país.

"No hay dinero -dijo el alto funcionario.

"Quizás con una regalía sobre el oro, apuntó el Dr. Guillèn.

- ¡Magnífico! fantástico ! dijo el coronel de la historia. Y ambos soñadores no sabían que TODO ESTA EN RESERVA, que las regalías de la PLACERS van a otros lados y que al pobre minero pequeño, a pesar de lo mandado por la ley, el código, el Banco no le paga el oro contenido en sus minerales complejos, el que va directamente al vientre de los tiburones de fuera. Suspiraba don Pablo

¡No tener un pozo petrolífero en La Paz!

Tener y no tener....

Y así es.

CARTAS DE LOS LECTORES

Una zona sin servicio de agua

Señor Director:

Hace más de mes y medio que en nuestra zona de San Pedro alto, concretamente en la calle Venancio Burgoa y calles adyacentes, la H. Alcaldía Municipal dispuso la suspensión del servicio de agua para realizar, se dijo, trabajos de remodelación de tierra, obra que mereció la complacencia de toda la vecindad y por la que expresó su aplauso a la Alcaldía. Pero aquí viene lo increíble: desde aquella fecha nuestra zona no tiene agua. Por eso, señor Director, deseamos que en adelante no se haga ningún trabajo de refacción por parte de la Alcaldía. Preferimos los basurales, a cambio de que se nos devuelva el servicio del agua.

Con este motivo saludo a Ud. atentamente.

Alfonso Peláez.

Colonización y Soberanía

Por PRUDENCIO PEÑARANDA ESPEJO

Es hecho incuestionable que nuestro país, con 1.098.581 Kms2 de superficie territorial y un guarismo de 3.9 de densidad por kilómetro cuadrado, presenta algunos centros urbanos con explosión demográfica y áreas con índices sumamente bajos de densidad de población. La última situación adquiere caracteres alarmantes en tratándose de las periferies de la República, donde apreciables extensiones muestran espectáculos de soledad y ausencia de vida humana. Desde el origen de nuestra institucionalización como entidad política y jurídica, las fronteras sólo han merecido de parte de los gobernantes, por su turno, la preterición y prescindencia de los requerimientos lógicos que aconsejaban su poblamiento en resguardo del patrimonio territorial de la Nación y su soberanía.

Las amargas experiencias de pasadas contiendas bélicas que soportó el país, que mostraron el despoblamiento de los confines patrios, alertaron la internación paulatina de súbditos extranjeros en las jurisdicciones nacionales, ofrecieron el panorama negativo de la influencia que ejercitan los foráneos en los distritos fronterizos, donde se socaba el sentimiento nacionalista con la hegemonía de las costumbres, tradiciones y cultura impuestas, lenta y absorbentemente a los reducidos grupos humanos de connacionales que viven y actúan en aquellos linderos del país; ni la posesión de nuestras riquezas importantes casi en los hitos divisorios con los vecinos países, realidades vigentes aún; alentaron para que se adopte una política tendente a colonizar aquellas porciones geográficas.

Lo expuesto anteriormente en forma genérica, tiene su concreción en el Departamento Pando, que con 63.827 kms2. y 24.000.- habitantes, según datos de la Dirección de Estadística y Censos correspondiente al pasado año; significa que posee una densidad, el más bajo del país, de 0.4 de habitante por kilómetro cuadrado. Singular y vehemente realidad que reclama un racional poblamiento de aquellas ubérrimas tierras.

A propósito, el Gobierno, mediante la promulgación del Decreto Supremo 08004 de 17 de mayo de 1967, determinó que el Instituto de Colonización y Desarrollo de Comunidades Rurales, a partir del presente año, establezca anualmente en el Departamento no menos de diez familias. Aquella medida acertada no debe quedarse en el simple enunciado. Lo contrario sería postergar las aspiraciones y anhelos colectivos de aquel Departamento, que merece tratamiento preferencial en la solución de sus problemas, porque hasta el momento, no ha llegado aún la atención efectiva a los mismos por parte de quienes están encargados del manejo de la cosa pública.

La finalidad de poblar el interior del país en forma permanente y definitiva, a través de una estabilización positiva y orientada a una sistemática explotación agraria, es postulado que debe destacarse; no obstante, dentro de un

(Pasa a la página 12)

TRIDENTAZOS Por LUZBEL

MISTERIOS

La Noticia de Perfil
PAULOVICH

Convocatoria del Partido Liberal

Mis buenos amigos del Partido Liberal han lanzado una convocatoria para su convención nacional que tendrá lugar del 29 de este mes al 2 de julio.

Este hecho tiene su importancia. Sin embargo, un viejo miembro de la Guardia Republicana, adversario acérrimo de los liberales, me envió una versión distinta de la convocatoria verdadera y que dice así:

* * * * *

"El Comité Nacional del Partido Liberal,
CONSIDERANDO:

Que en cumplimiento del artículo 3o. versículos 1 al 7 del Papiro Orgánico del Partido, la Convención Nacional debe reunirse cada veinticinco años.

Que el Partido Liberal lleva a cabo periódicamente, cada cinco lustros, un estudio de los problemas políticos, económicos y sociales del país.

Que, a partir de Sodoma Gomorra la humanidad en general y Bolivia en Particular, han ingresado en un peligroso camino de despipe izquierdista y corruptor.

RESUELVE:

1.- Convocar a la convención nacional regular del Partido Liberal correspondiente a los años comprendidos entre 1950 y 1975 que se reunirá en los jardines de la Alameda, modernamente llamada "El Prado" y por donde pasan los tranvías 1 y 2 con dirección al Obraje y al Montículo.

2.- De acuerdo al Papiro Orgánico, son miembros de la Convención Nacional:

a) el fundador del Partido (fallecido); b) el Jefe del Partido (vivito y coleando) c) ex-jefes del Partido (algunos vivos y otros kaput) d) El monolito Benet (prestado al Ministerio de Educación); e) la "Puya Raymondi"; f) los ex-ministros, los ex-embajadores, los ex-rectores, los ex-alcaldes. No se permitirá el ingreso de los extintos.

3.- Las delegaciones departamentales podrán constar hasta de doce miembros pero también podrán constar de uno o dos si las circunstancias así lo obligaran, pero siempre que los dos delegados sumen una edad mínima de 150 años.

4.- Todas las actuaciones y decisiones de la convención se sujetarán estrictamente a los incunables en vigencia. No se permitirá el uso de micrófonos ni grabadoras por ser inventos diabólicos del modernismo desenfrenado. Los delegados asistirán de frac y las damas de miriñaque.

5.- El Temario al que se sujetarán las deliberaciones es el siguiente: a) Irrupción del socialismo en Bolivia. Estudio de Tristán Marof y otros profetas siniestros.- b) Estudio acerca de los nihilistas rusos y con botas.- c) Técnica del charleston y otros bailes modernos. d). Consideración sobre jóvenes activistas del saavedrismo, verbigracia: Joaquín Espada y Pedro Siliveti Arce.

* * * * *

Felizmente me di cuenta a tiempo que todo esto era la broma de un saavedrista contumaz . Los planteamientos liberales son más serios y aunque mucha gente no lo crea, la voz del liberalismo debe ser escuchada con respeto.

PAULOVICH

Las primarias de California

El panorama político norteamericano va a tener hoy una definición importante en las elecciones primarias de California.

Y no es posible eludir una atenta mirada a ese panorama porque en él resultan involucrados gravísimos problemas mundiales.

Una síntesis un tanto simplificada de lo que sucede, nos llevaría a esta conclusión: los candidatos Humphrey y Nixon vienen a representar el sostenimiento, con variantes accidentales, del sistema norteamericano actual: Un predominio en el mundo a través de los medios económicos, una salida no muy clara, pero victoriosa de Viet Nam, un liderato basado en el sometimiento a los grandes intereses capitalistas, una creciente prosperidad material dentro del país.

Los candidatos McCarthy y Kennedy están contra el actual "status". El primero se limita al asunto de la guerra de Viet Nam, oponiéndose a la continuación de la presencia americana en ese país y dejando un poco de lado las demás cuestiones. El segundo, coincide en el tema de Viet Nam y va un poco más lejos en cuanto a propugnar un cierto cambio en las relaciones y los valores actuales americanos sobre todo en política exterior y en materia de derechos para los negros.

Resulta un tanto trágico comprobar que los dos hombres que quieren cambiar la actual mediocridad y falta de visión del gobierno de Johnson, estén excluyéndose el uno al otro, siendo los dos demócratas, los dos senadores, los dos católicos y los dos brillantes.

El que resulta victorioso es Humphrey que controla la maquinaria del partido y que tiene el apoyo del Presidente.

Las primarias de hoy, casi sin duda, van a demostrar ese esquema si bien Humphrey no está en la lista de inscritos. En cualquier resultado entre los otros dos demócratas, él sacará ventajas.

Para Kennedy la hornada es decisiva. Si no triunfa, su posterior lucha sería casi inútil. Para McCarthy, no lo es tanto. Seguirá luchando como símbolo pero sin posibilidades serias para la Convención de Agosto.

Hasta dónde los grandes capitales, las grandes maquinarias políticas y el ejercicio mismo del poder, determinan al futuro Presidente de EE. UU. y hasta dónde lo puede determinar el pueblo, está, pues, a la vista. Tanto que un triunfo de Kennedy en la Convención, con el repudio de los grandes empresarios y de los dirigentes de la maquinaria partidaria, parece imposible.

De todos modos un termómetro muy claro de todo aquello va a empezar a ser de fácil observación a partir de las elecciones primarias de hoy, en lo que toca a los demócratas los republicanos están ya decididos por Nixon.

A.B.G.

.CIUDAD DEL VATICANO, 3 (AP) El Papa Paulo VI se arrodilló y oró hoy ante la tumba del Papa Juan XXIII en el quinto aniversario de su muerte.

Presente en la misa de funeral dicha en la gruta, debajo de la Basílica de San Pedro, estaba el padre franciscano Antonio Cairoli, a quien el Papa Paulo nombró para fomentar la causa para la beatificación del Papa Juan.

El Papa Paulo colocó un ramo de rosas rojas en la tumba.

A la misa concurrieron unos 50 amigos íntimos y familiares del Papa Juan, incluyendo su hermano Saverio Roncalli, y un sobrino, el reverendo Monseñor Giovanni Battista Roncalli.

Los otros que concurrieron fueron el Arzobispo Mario Casariego, de Guatemala y el Reverendo Monseñor Loris Capovilla, que había sido secretario personal del Papa Juan.

"Compromiso de la Iglesia con los pobres" será tema en la II conferencia del CELAM

RIO DE JANEIRO, 3 (AFP).- La exigencia fundamental de la misión contemporánea de la Iglesia Católica es su compromiso con los pobres, para librarse de los vínculos temporales con los poderosos, e iniciar una nueva evangelización del continente.

Esta afirmación, está contenida en un documento preliminar que será concluído en Bogotá por obispos y especialistas católicos, para ser presentado a la II Conferencia del Consejo Episcopal Latinoamericano, que será inaugurada por el Papa Pablo Sexto el 24 de agosto próximo en la capital colombiana, divulgado hoy aquí por la prensa local.

El citado documento fue llevado ayer a Bogotá por Monseñor Avelar Brandao, Obispo de Teresinha y Presidente del Consejo Episcopal Latinoamericano, Monseñor Brandao, el Cardenal Antonio Samoré, Presidente de la Comisión Pontificia para América Latina y el Cardenal Juan Landazuri, Arzobispo de Lima, representarán al Papa Pablo Sexto, en la reunión preliminar de la Segunda Conferencia Episcopal Latinoamericana, que se celebrará esta semana en Bogotá.

El documento preliminar elaborado por iniciativa de Monseñor Brandao, señala que la Iglesia Católica contemporánea solamente tiene compromisos con los pobres.

Expresa el documento que el comercio de los países latinoamericanos está amenazado por su dependencia con las naciones desarrolladas, que compran sus materias primas a precios bajos y les venden productos industrializados a precios cada vez más elevados. La lentitud del proceso de integración continental agrega, dificulta aún más el desarrollo social y económico del continente. Señala que el hombre latinoamericano "soportó la pobreza durante mucho tiempo con aparente indiferencia, pero las masas despertaron bruscamente y sus exigencias que exceden al ritmo de desarrollo, provocando frustraciones, pueden originar actitudes violentas para modificar ese estado de cosas".

Formulando una crítica al clero católico, dice el documento, que "la Iglesia ante la situación de miseria y de injusticias sociales no condenó como debía haberlo hecho, esas desigualdades ni inspiró las reformas necesarias, solidarizándose a veces con el orden establecido".

Agrega el documento que en el aspecto político "las masas están ausentes en las decisiones de interés para la comunidad; agregando que "el pueblo está decepcionado con los políticos, de una democracia más formal que real, en la que en muchos casos falta la verdadera libertad de organización. Los sistemas políticos se caracterizan por distintas formas de oligarquía, en los que la falta de grupos intermediarios que faciliten la participación del pueblo en la vida nacional - como sindicatos obreros y rurales - permite que pequeños grupos gobiernen sin oposición" Señala después que "cuando poblaciones enteras no disponen de lo necesario, viviendo en un estado de dependencia que les impide toda iniciativa y responsabilidad, y la posibilidad de participar en la vida social y política, la tentación de rechazar con violencia injurias tan graves contra la dignidad de la persona humana, es muy grande".

Señala en fin que la "insensibilidad ante situaciones como ésta, y el testimonio negativo de muchos cristianos, explica el porqué de la crisis del cristianismo, el avance constante del ateismo y la indiferencia. Corremos por eso el riesgo de que la construcción del continente, en el futuro, que responde a una intención divina, se realice al margen de la fe cristiana, o contra ella".

A dos mil millones de dólares asciende pérdida por ola de huelgas en Francia

PARIS, 3 (AP).- El Primer Ministro Georges Pompidou hizo hoy un llamamiento para que se ponga fin a la ola de huelgas que estimó está costando a Francia dos mil millones de dólares semanales en pérdidas en la producción. Instó a todos los obreros huelguistas a volver mañana a sus labores como un deber nacional.

El Primer Ministro renovó en reunión de prensa las promesas del gobierno de reformas sociales y educacionales y se hizo eco de la advertencia del Presidente Charles de Gaulle del 30 de mayo contra el peligro de un régimen "comunista totalitario".

El llamado a retornar al trabajo tuvo alguna respuesta en las filas de los diez millones de huelguistas, pero el grueso de la masa obrera paralizada mostró poca inclinación a escuchar el llamado de Pompidou, los gremios sindicales de las principales industrias y servicios de Francia, aunque recibieron la promesa de aumentos que oscilan entre el diez y veinte por ciento en sus salarios y otras concesiones, parecían no tener apuro en volver a poner en marcha a la economía nacional.

Millares de trabajadores continúan en huelga en los ferrocarriles nacionales, fábricas de automóviles e industrias importantes. Todavía no se arregla el problema con los empleados de telecomunicaciones.

Algunas empresas particulares anunciaron que reanudarán sus actividades el martes -al fin de semana ordinario se agregó el lunes de Pentecostés- pero en centenares de fábricas y edificios todavía ondea la bandera roja que significa que están en huelga.

Pompidou reiteró seguridades de que el gobierno no ha olvidado las exigencias de los estudiantes que acarrearon la agitación que culminó con una crisis nacional.

Se reconoce que el sistema de enseñanza, es anticuado y requiere reformas a fondo, lo cual está dispuesto a hacer el gobierno, dijo Pompidou dirigiendo su llamamiento a estudiantes y docentes. Pero muchos de estos se muestran poco deseosos de salir de los edificios que han ocupado y colaborar a que se normalice la situación.

Sin embargo los dirigentes de la Federación Nacional de Docentes convinieron en reunirse con el Ministro de Educación François Ortoli el martes por la mañana.

Hoy se realizarán decisivas elecciones primarias de demócratas en California

LOS ANGELES, CALIFORNIA, 3 (AP)- Las elecciones primarias de California mañana aparentemente desatarán una fuerte ofensiva de los senadores Robert F. Kennedy y Eugene McCarthy contra el Vicepresidente Hubert Humphrey en la cacería de delegados adictos para la convención nacional del Partido Demócrata.

O Kennedy o McCarthy, y quizás los dos, saldrá maltrechos de la lucha electoral en California en que están en juego los 174 votos del estado en la convención nacional que elegirá el candidato presidencial en Chicago. Se necesita un total de 1.312 votos para ganar la candidatura.

Kennedy ha indicado que posiblemente abandonaría si fracasa aquí en su empeño de restablecer la reputación triunfal que quedó empañado por su derrota en manos de McCarthy en las primarias de Oregón.

McCarthy Senador por Minnesota, ha reiterado varias ces que no abandonará la aunque si pierde mañana sí drá una victoria contra tr rrotas en sus luchas en la marias contra el senador Jo va York.

Los demócratas califor no podrán votar mañana por phrey puesto que el Vice dente no está inscrito con didato oficial y no se pe la inserción de candidatos táneos. Lo único que pue cer los partidarios de Hu es votar por una lista de dos que no tienen compr con ningún candidato y qu encabezados por el Proc General, Thomas O. Lynch.

La elección sólo será sante para los demócrata to que el único candidato primarias del partido repu es el gobernador Ronald Este será enviado a la ción nacional como hijo pr de California con los vo delegados californianos p paldarlo.

Se anticipa que dos te total de 7.900.000 votante tos en California votarán

Nuevos paros complican el panorama gremial uruguayo

.MONTEVIDEO, 3 (AP) - El inquieto panorama gremial uruguayo entró hoy en un nuevo período de deterioro con paros parciales en un sector de la banca oficial y la amenaza de huelga nacional de los maestros de enseñanza primaria y secundaria.

Por otra parte, los demás trabajadores del Estado siguen aplazando su respuesta final a la reciente oferta oficial sobre mejoras de salarios. Hasta que todos los gremios afectados terminen de considerarla.

La situación laboral se había tranquilizado aparentemente hace dos semanas cuando el gobierno acordó una tregua con los dirigentes gremiales del sector oficial y ofreció una "última" respuesta a los pedidos de mejoras.

La oferta oficial se acercaba a las demandas substanciales exigidas por los gremios, que consistían en aumentos de 10.000 pesos mensuales (40 dólares) para todos los trabajadores del Estado.

Con ello se calmó la situación y los dirigentes gremiales aceptaron la tregua, mientras los afiliados de los sindicatos consideraban en asamblea la oferta de aumentos.

En su mayoría se han pronunciado por la aceptación, pero algunos gremios importantes aún no lo han hecho, pues sus dirigentes adelantaron serias objeciones, especialmente entre los empleados de bancos oficiales y de la poderosa empresa estatal de combustibles ANCAP.

Un sector de empleados de la banca oficial inició hoy paros parciales que se extenderán en forma gradual con cese total de actividad para el miércoles y jueves proximos si para entonces las autoridades no atienden sus aspiraciones.

La medida no afecta por ahora mayormente el funcionamiento normal de los cuatro principales bancos del Estado.

Por otra parte, los trabajadores de la enseñanza primaria y secundaria acaban de resolver un paro de 24 horas para pasado mañana por "ajuste inmediato de sueldos".

Estudiantes yugoeslav chocaron con la polic

.BELGRADO, 3 (AP).- Airados estudiantes yugoeslavos intentaron romper un cordon policial hoy que impedía el acceso a la capital de una manifestación contra el gobierno y recomenzó la sangrienta lucha que estalló el domingo.

Es la primera vez que esta nación comunista experimenta los resultados del malestar estudiantil que se ha registrado en casi todas partes del mundo este año.

Ambulancias iban y venían de la zona de lucha en la costa del Gio Saa llevando estudiantes heridos en la lucha con la policía. La manifestación era un desfile para exigir reformas en la Universidad de Belgrado en el centro de la ciudad

Los estudiantes piden además la renuncia del jefe de seguridad de la capital y que se les de una voz en la discusión de problemas sociales de actualidad.

La policía suspendió la circulación de tránsito en el lugar.

Anoche los estudiantes tinaron en un desorden un saldo de 60 heridos, e varios policías.

En una reunión estudi se informó que los es arrestados habían queda bertad y que sus exige rían atendidas por las au universitarias, pero de t dos decidieron realizar la tación para pedir la ren jefe del Departamento de de Belgrado, Nikola Buga

Los estudiantes exige alojamientos y la reorg de la Universidad de Be manera que puedan obte res empleos luego de

La violencia anoche orígen político sino que cuando unos estudiantes entrar en una fiesta que braba en honor de jóve tarios que colaboran en trucción de un nuevo Belgrado.

Olympia
SU SECRETARIA PERFECTA

Casa BERNARDO S.A.
LA PAZ COCHABAMBA

Ventiladores Extractores
INDUSTRIALES
DESDE 8" HAST 18"
DE 440 C.F.M. HASTA 2550 C.F.M.
220 V. 50 c/s, MONOFASICO
CON REGULADOR DE VELOCIDAD

WOODS
MONTAJE FACIL
HANSA LTDA.
SECCION TECNICA
Tels. 25219-12836-23661

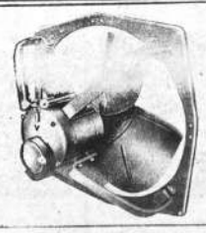

NO PIERDA DINERO ESPERANDO!!!
SU CAMION INTERNATIONAL
MODELO R-194 Y R-1
Será Suyo de inmediato

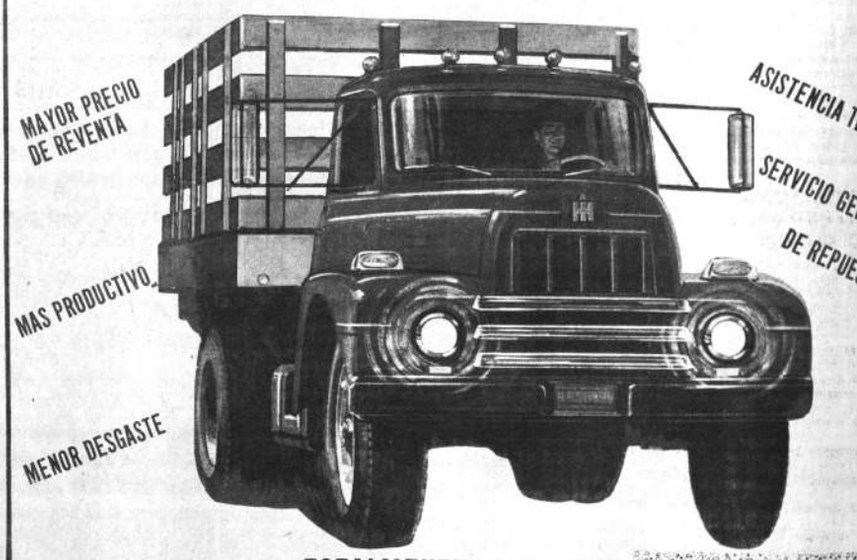

TOTALMENTE REFORZADO
DURACION PRACTICAMENTE INDEFINIDA
CREDITOS
Macdonald & Co. (Bolivia) S.A.
UNA ORGANIZACION MODERNA CON TRADICION
VENTAS PLAZA DEL PERIODISTA
SUCURSALES ORURO-COCHABAMBA
SANTA CRUZ-POTOSI-SUCRE-TARIJA

Comuna potosina gestiona liberación de impuestos para importación de basureros

El Alcalde de la Villa Imperial Luis Montalvo Blacut, ha iniciado gestiones ante el Ministerio de Hacienda a fin de obtener la liberación de impuestos para importar coches basureros. Esa autoridad, declaró a PRESENCIA, que está empeñada en una campaña de limpieza de su ciudad. Por lo tanto, dijo, es importante la adquisición de coches basureros para coadyuvar esa labor de buena presentación de la capital potosina, tarea que ha sido recibida con beneplácito por la población.

En su breve estadía en La Paz solicitó la cooperación del Gobierno -en una entrevista con el Ministro de Hacienda a objeto de conseguir dicha liberación. Indicó que la economía de la Municipalidad potosina está siendo saneada paulatinamente y, por lo tanto, considera que será de mucho beneficio la aceptación del Ministerio de Hacienda.

AMPLIA LABOR COMUNAL

Montalvo Blacut informó que se halla abocado a realizar un plan de obras gracias al fortalecimiento económico del Tesoro Municipal, como resultado de un reajuste en los mecanismos de recaudación de impuestos. Dijo que se hizo cargo de la Municipalidad con un déficit considerable, cubriendo parte de las deudas pendientes y acordó un plan de pagos con la CNSS.

Ha organizado un servicio de auditoría contable. Está siendo puesto al día el cumplimiento de obligaciones de aquellas personas y entidades inscritas en el Padron Municipal. Se ha inventariado todas las existencias de la Comuna. Los empleados y obreros reciben cumplidamente el pago de sus sueldos.

TELEFONOS

Informó también que ha conseguido de la Empresa Nacional de Tele comunicaciones, ENTEL, el viaje a Potosí del Presidente y Gerente de dicha entidad para estudiar la posibilidad de ampliar o construir una nueva central telefónica.

Actualmente es deficiente el servicio de teléfonos en la Villa Imperial. Se encuentra en tránsito una partida de repuestos para habilitar 500 líneas telefónicas. La demanda de este servicio en Potosí se estima en dos mil líneas.

REMODELACION DE UNA OBRA COLONIAL.

Ha sido concluida la obra de remodelación del templo de Santa Mónica, joya de la arquitectura colonial. El Alcalde Montalvo, en un gesto de desprendimiento, cooperó personalmente con 30 mil pesos a la conclusión de esos trabajos, cuyo costo se calcula en $b. 100.000. Cooperó con materiales de construcción y 28 bancos nuevos.

El Altar Mayor del templo ha sido tallado en madera por el artista Nicolás Ballester, quien en septiembre de este año, cumplirá 50 años de existencia dedicado al difícil arte del tallado en madera. Ballester es considerado como uno de los principales artistas que tiene Bolivia en éste genero y, entre otros trabajos suyos, se encuentra un enorme mural que ostenta la fachada principal de la Universidad Mayor "Tomas Frías" y el juego de muebles de la Municipalidad potosina.

MATERIAL ESCOLAR.

El Alcalde llevó abundante material escolar, que a nombre del Vicepresidente de la República, Luis Adolfo Siles Salinas, hará entrega a algunas escuelas de la ciudad y otras rurales del Departamento.

DOCUMENTO IMPORTANTE

En la última visita que esa autoridad realizó a Villazón, acompañando al Primer Mandatario, hizo entrega de una copia fotostática de la partida de bautizo y el busto del patricio Cornelio Saavedra, para ser expuestos en la Alcaldía de esa localidad fronteriza, Saavedra nació en Otuyo, Potosí, y ha sido el Primer Presidente argentino, al producirse la Independencia de ese país.

Una madre campesina reclama premio otorgado por Ministerio de AA.CC.

Santa Cruz, 3 (PRESENCIA).- "He sufrido mucho para criarlos a mis 13 hijos, pero, tengo la felicidad de que todos están vivos. Seguiré trabajando mientras tenga fuerzas para mantenerlos y educarlos", manifestó Carmen Peña de Villagra, madre campesina oriental favorecida por el concurso patrocinado por la Dirección de Bienestar Social y Extensión Cultural del Ministerio de Asuntos Campesinos.

La madre campesina, llegó el jueves 23 de mayo a esta ciudad con el deseo de trasladarse a La Paz y asistir a la entrega de premios que se realizó el miércoles 29. La falta de medios económicos y a poca colaboración que recibió de algunas autoridades locales, impidieron para que su propósito se materialice. El descuido y desorganización sobre el particular son imputables al Ministerio de Asuntos Campesinos.

Carmen Peña de Villagra, no concurrió a la ceremonia que se cumplió en La Paz. Organos de difusión de esa publicaron erróneamente sobre la presencia de Peña de Villagra en el acto mencionado. Ella, haciendo un esfuerzo personal, se constituyó en la ciudad de Santa Cruz con la esperanza de merecer la colaboración gubernamental, empero sus gestiones fueron infructuosas.

12 HIJOS.-

Carmen Peña de Villagra, llegó desde San Miguel de Velasco gracias a la colaboración recibida de algunos pobladores, quienes también la postularon como candidata al concurso de Madre Campesina 1968. Llegó aquí en compañía de su último hijo de 11 meses.

EDUCACION

De los 13 hijos que tiene, 9 viven actualmente con ella. Los demás "se fueron a trabajar a otros lugares". Carmen Peña de Villagra, tiene el firme propósito de educar a sus hijos de acuerdo a las exigencias actuales. En tal sentido, afirmó: "Yo sé que eso cuesta mucho, pero, por lo menos quiero que acaben la escuela; 5 de sus hijos están recibiendo instrucción.

Recordando los sufrimientos más angustiosos de su vida, manifestó, que cuando tenía 5 hijos, se presentó "un año malo". La cosecha era poca y las enfermedades casi acabaron con toda la gente y animales. Entonces tenía 5 hijos. Todos pequeños, y uno a uno, se me enfermaron. Esa época no había qué comer y tampoco medicinas. Mucha gente moría y casi nadie quería salir de sus casas por las enfermedades. Yo también me enfermé, empero, tuve que salir de la casa en busca de alimentos para mis hijos".

ILUSION FRUSTRADA

Consultada sobre la reacción que sintió al ser designada madre campesina por el oriente nacional, indicó "Bueno, por lo menos, ahora sé que tengo amigos. Los que propusieron mi nombre y los que me dieron ayuda para que viaje hasta aquí. Me siento feliz, Nunca nadie se había fijado en mí. Estoy muy agradecida".

"Espero que el gobierno me ayude para poder seguir educando a mis hijos a través de algunas becas, especialmente para los más grandecitos que están en la escuela. Creo que mientras pueda seguir trabajando nada les faltará a ellos", indicó Peña de Villagra, al preguntársele la clase de cooperación que desearía recibir del gobierno.

Sra. Carmen Peña de Villagra, a quien no se le facilitaron los medios necesarios para trasladarse a La Paz y recoger el premio de madre campesina. (Foto NIRKA).

Protesta de la Prensa de S. Cruz

Santa Cruz, 3 (PRESENCIA).- El Sindicato de Trabajadores de la Prensa de Santa Cruz, ha emitido un pronunciamiento condenando los atropellos cometidos por miembros de las FF.AA. y de organismos policiales en contra de algunos periodistas de aquí.

A tiempo de protestar por los hechos mencionados, se pide que las autoridades superiores sancionen a los responsables de los atropellos.

Se solidariza con el estado de emergencia dispuesto por el máximo organismo de los trabajadores de la prensa del país en defensa de la libertad de prensa.

El viernes en la noche- en los incidentes callejeros que se registraron aquí-, periodistas locales fueron tratados con descortesía por algunos integrantes de las instituciones mencionadas y que se encontraban en las inmediaciones del edificio central de la Universidad.

Además, el Sindicato de Trabajadores de la Prensa, se ha dirigido telegráficamente a los organismos sindicales de periodistas del interior de la república solicitándoles su solidaridad, y al mismo tiempo, pronunciamiento en contra de estos atropellos.

Finaliza el documento reiterando la defensa intransigente de la libertad de prensa como único medio de garantía para el desarrollo de las actividades periodísticas, e inclusive, para la vida institucional del país.

En Santa Cruz comienza la segunda semana de cultura internacional

Santa Cruz, 3 (PRESENCIA). Con el patrocinio de la Universidad Gabriel René Moreno y de la Alianza Francesa de aquí, se realizará la Segunda Semana Internacional de Cultura con la participación de varias entidades binacionales que trabajan en esta ciudad.

Bolivia, Francia, Japón, Estados Unidos de Norte América, Alemania Occidental y Estados Unidos del Brasil, tomarán parte en esta nueva jornada cultural que se desarrollará por espacio de 12 días. El año pasado, con las mismas características, se cumplió la Primera Semana Internacional de Cultura.

Cada país participante, observando el rol establecido, expondrá una serie de trabajos plásticos, fotográficos, bibliográficos y otros, asimismo, manifestará otras facetas de la actividad cultural de su país, sin descartar las costumbres pasadas y presentes.

Por otra parte, en el paraninfo universitario, se proyectarán películas cedidas por los organismos binacional que participarán en esta nueva demostración de cultura internacional. Ayer a horas 11, en el Salón de Exposiciones, se procedió a su inauguración.

GABINETE DE IDENTIFICACION

Santa Cruz, 3 (PRESENCIA). Un equipo completo de material técnico de identificación ha recibido la Guardia Nacional de Seguridad Pública de esta ciudad. El instrumental -uno de los más modernos del país-, servirá para efectuar trabajos de laboratorio para identificar huellas digitales. Un cuerpo de policías especializados estarán a cargo del equipo.

ESTUDIOS DE FACTIBILIDAD

Santa Cruz, 3 (PRESENCIA). La Junta de Almonedas del Comité de Obras Públicas de Santa Cruz, aprobó que la empresa Ingeniería Politécnica Americana realice estudios de factibilidad para la instalación de los sistemas de agua potable y alcantarillado (pluvial y sanitario) para Camiri; este último, también para Montero.

El costo de los estudios asciende a más de 69.000 dólares que será financiado en base al crédito que otorgará la Corporación Boliviana de Fomento, de los recursos provenientes del "Fondo Global de Pre-Inversión"; en días más, se firmarán los documentos pertinentes entre la C.B.F. y la entidad de obras públicas.

COLONIZACION EN RIO VIEJO.

Santa Cruz, 3 (PRESENCIA). El industrial Alcides Landivar, ha propuesto al Comité Departamental de Emergencia, la construcción del camino carretero hacia la región de Río Viejo, ubicado al norte de la provincia Nuñlo de Chávez, en base a la maquinaria que proporcionará para este fin.

Posteriormente, a las márgenes del Río Viejo, se asentarían las familias damnificadas con las inundaciones pasadas y que aún permanecen en el campamento de emergencia de Hardeman por falta de tierras apropiadas El planteamiento del industrial Landivar es motivo de estudio de los directivos del Comité Departamental de Emergencia.

Un ángulo de la exposición presentada en la Universidad "Gabriel René Moreno". Se exhiben pinturas, tallados y fotografías de artistas bolivianos en la Segunda Semana Internacional de Cultura. (Foto NIRKA).

Desconoce a las autoridades

Grupo de campesinos de tendencia comunista en Pueblo Nuevo, S. Cruz

Santa Cruz, 3 (PRESENCIA).- Un grupo de campesinos de -"tendencia comunista"- según se informó en la Prefectura del Departamento, está cometiendo atropellos contra los pobladores de Pueblo Nuevo. Asimismo se dice que elementos del citado grupo se niegan a reconocer a las autoridades.

El Sub-prefecto de la Provincia Andrés Ibañez, Ricardo Ribera Durán, manifestó a PRESENCIA que campesinos encabezados por Sixto Suárez, Lorenzo Cuellar, Segundo Gómez y Luís Paz, pretenden apropiarse de los terrenos de 38 campesinos. La Prefectura dio amparo administrativo a los dueños de los terrenos.

GRUPOS DE CHOQUE

Mario Darío, ejecutivo del MPC en esta ciudad, dio a conocer que se ha decretado estado de emergencia en las filas de este partido -"ante los acontecimientos de provocación al gobierno que están realizando algunos parlamentarios y políticos incrustados en la Universidad"-; el anuncio lo hizo luego de una reunión con dirigentes de juntas vecinales.

Por otra parte dijo que se han organizado "grupos de choque" para colaborar a las fuerzas del orden en la mantención de la tranquilidad de la ciudad. Algunos de estos grupos estuvieron presentes durante los disturbios del viernes aquí.

PIDE SU LIBERTAD

Raúl Chugar Ríos, que se encuentra detenido desde el 20 de febrero por asuntos políticos, dijo a PRESENCIA que su detención es injusta. "Las autoridades han cometido atropellos contra mi persona sin que hasta el momento no hayan logrado probar delitos en contra mía".

Chugar Ríos, fue denunciado por algunos campesinos de Yapacaní de poseer literatura roja. Desde que fue apresado por el ejército se le acusó -dice- de ser enlace guerrillero sin que tampoco existan pruebas. Actualmente fue remitido a la GNSP. El detenido pide su libertad señalando que es un simple campesino agricultor -"que quería saber qué es el comunismo" y se compró algunos libros.

ACCIDENTES

Serapio Poligio Quillipa de 18 años, natural de Potosí, murió este domingo en el kilómetro 22 de la carretera a Montero, aplastado por cinco acoplados.

IMPONENCIA ANTE EL INVIERNO !

IMPONENCIA EN CALIDAD Y PRECIOS !

CON LA LINEA DE LAS INSUPERABLES ESTUFAS A GAS DE KEROSENE DE 6 Y 5 RADIANTES MARCA

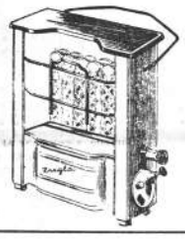

"ZUGLA"

Industria Argentina

Atención de servicio mecánico y repuestos gratuitamente.

Distribuye a precios de fábrica

"COMARBO & CIA"

Manco Kapac 335/341. Casilla 1228. Teléfono 2-1960

INVITACIONA UNFESTIVAL FOLKLORICO

ORURO 31 (PRESENCIA).- Una invitación hecha por las autoridades argentinas al Ministerio de Cultura, Información y Turismo, para que nuestro país participe con una delegación folklórica en el Festival Nacional Argentino de Danza y Folklore, ha sido transcrita a la Alcaldía de Oruro, sugiriendo considere la posibilidad de concurrir a ese acontecimiento con algún conjunto folklórico local.

El mencionado festival se efectuará el 12 de Octubre y participarán representaciones de otros países.

La nota del Ministerio añade que el Estado no está en condiciones de subvenir los gastos que demandaría el envío de una delegación, debido a la política de austeridad.

Universidad Mayor de San Andrés

Facultad de Farmacia y Bioquímica

Se comunica a los Srs. postulantes para la Cátedra de Física Farmacéutica y Jefaturas de Trabajos Prácticos, que los exámenes teórico-prácticos se realizarán a partir del día Sábado 15 de Junio, conforme a rol.

INFORMES.- Secretaría de la Facultad, Av. Saavedra 2224, Miraflores.

La Paz, 27 de Mayo de 1968.

Dr. Raimundo Manrique Ruiz
Decano

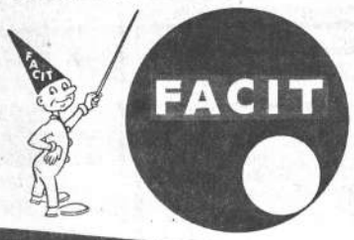

Facilita su trabajo

HANSA LTDA.

LA PAZ Cochabamba, Oruro, Potosí, Santa Cruz, Sucre, Tarija y Villazon

Tropicalice su ambiente

CON LAS INCOMPARABLES ESTUFAS

TROPIC-AIRE

LINALE & WEISS S.A.

Av. Montes 601 - 605, Casilla 216

La Paz

Habrá paro de 24 horas en las universidades del país

Un paro de venticuatro horas, que concluirá mañana, se inicia hoy en todas las universidades del país. La medida ha sido dispuesta por la Confederación Universitaria Boliviana, como protesta por los últimos acontecimientos registrados en la Universidad Gabriel Renê Morno, de la ciudad de Santa Cruz, y "por la agresión del Comandante del Colegio Militar de Aviación, My. Nataniel Verduguez, hacia el parlamentario Carlos Valverde".

Los dirigentes universitarios, han dicho que "tales actos constituyen una flagrante violación a las garantías que han sido contínuamente enunciadas por el gobierno". Enfatizan en un comunicado, que en el futuro no se tolerarán actos de esta naturaleza y que la autonomía de las universidades será mantenida aun a costa de sus propias vidas".

El paro incluye la suspensión total de actividades en todas las universidades del país.

Se ha producido aumento en consumo de fruta en Bolivia

Bolivia registra un consumo de productos frutícolas similar al de los Estados Unidos y muy superior al que actualmente existe en la República Argentina.

La información fue proporcionada ayer por el Instituto Nacional de Colonización, a tiempo de establecer planes de coordinación y proyección futura del Plan Vertical de Frutas en las tres áreas de colonización del Alto Beni, Chimoré y Yapacaní.

En efecto, los expertos han quedado sorprendidos porque en el país el consumo anual de frutas alcanza a 102 kilos por persona. Como dato comparativo se indicó que en EE.UU. el consumo anual por persona es de 107 kilos y en la Argentina de 82 kilos.

OTROS ASPECTOS

El informe pudo conocerse después de haber sido clausurada la Primera Exposición Frutícola que se llevó a cabo en la ciudad de Sucre bajo auspicios de la OEA y la Escuela de Ingeniería Agrícola. En esa exposición tuvo una destacada participación el Ingeniero Mario Rossi, Jefe de la Misión de Colonización del Banco Interamericano de Desarrollo.

El Instituto considera que de seguir aumentando la producción de frutas en las áreas de colonización, el consumo seguirá subiendo, hasta soprepasar el consumo actual de los Estados Unidos.

El Ingeniero Rossi ha destacado, además, la atención que actualmente se está dando al cultivo de nueces. Admite como posibilidad de que en el futuro, tendrá que ser restringida su importación de Chile.

DETECTIVE DEL DIC FRUSTRO AYER ROBO

El detective Miguel Riveros, de DIC, frustró ayer un robo cometido por dos maleantes en un consultorio dentral de la calle Loayza, edificio del Colegio La Salle.

El detective vio que dos hombres de dudosa conducta ingresaron al edificio. El policía esperó pacientemente el regreso de los maleantes y después les preguntó qué llevaban en un bulto que extrajeron del edificio. Resultó ser el robo de una máquina de escribir, un aparato telefónico, instrumental odontológico, placas y otros objetos.

El Presidente reitera ante la asamblea del llamado "Frente Demócrata Docente" la difícil situación financiera y económica por la que está atravesando el país. La asamblea se realizó en el teatro de La Salle. Abajo, se observa la concurrencia a la asamblea.

Presidente Barrientos fue desagraviado en La Salle

El llamado "Frente Demócrata Docente" desagravió anoche al Jefe de Estado, en un acto que se llevó a cabo en el Teatro del Colegio de La Salle.

Se lo desagravió, según los maestros "demócratas", porque fue ofendido cuando visitó la sede de la Federación Nacional de Maestros Urbanos.

APOYO Y COMPRENSION

Varios dirigentes hicieron uso de la palabra en el aludido acto. Angel Pacheco, el principal, afirmó que los maestros "demócratas" apoyaban al Presidente Barrientos, aunque no renunciaban a sus justas aspiraciones de mejores salarios, añadiendo que esperan una solución, de acuerdo a la situación económica del país.

Pacheco pidió a los asistentes que se paren en homenaje al General Barrientos, por haber sido el hombre que liberó al pueblo.

Acusó a los dirigentes del magisterio de servir intereses políticos, antes que a los intereses de los maestros. "Nosotros, los demócratas, queremos el diálogo y ya no la presión de la huelga para solucionar nuestros problemas. Queremos que nuestro conflicto sea llevado dentro del plano sindical y no político", dijo Pacheco.

HABLA BARRIENTOS

El Primer Mandatario comenzó su intervención condenando el atentado que sufrió media hora antes el Colegio La Salle, señalando que los autores son los mismos que atentaron contra la sede de la Federación Nacional de Maestros.

Dijo que públicamente quería desagraviar al colegio católico. Del atentado damos cuenta en nota aparte.

Barrientos habló de la "vida triste de los bolivianos, por la incomprensión que existe hacia el gobernante". "¿Qué puede hacer un hombre frente a una montaña o un precipicio?", preguntó Barrientos, al referirse a él y a los problemas que tiene que enfrentar. Agradeció a los maestros "demócratas" por la comprensión que le dispensaban.

Se refirió a la situación económica y financiera del país. Reiteró que fracasarán las gestiones de crédito en el exterior, si continúa la intransigencia del magisterio.

Concluyó manifestando que pese a las amenazas subversivas, su gobierno estaba tranquilo. "Pero cuando llegue el momento, daremos el golpe definitivo a los traficantes y bribones", dijo.

EL PRESIDENTE...

(Viene de la página 1)

tos y el país afrontaría una situación económica más grave.

COMISION DE EMERGENCIA

Antes de acudir al Palacio de Gobierno para la entrevista con el Presidente, la Reunión Nacional de Emergencia del magisterio estudió y aprobó el mencionado proyecto de acuerdo, para ser suscrito entre Gobierno y maestros.

Para los efectos de organización de la comisión mixta que debe ser creada para estudiar el financiamiento de fondos para incrementar el sueldo básico a partir de enero de 1969, se dieron varios nombres de maestros para que representen a los maestros en esa comisión. Sucesivamente, los dirigentes postulados a esa representación se excusaron y durante una hora no se pudieron elegir a esos delegados. Finalmente, resultaron elegidos los profesores Gualberto Pedrazas y Gualberto Paredes, dirigentes de Potosí y de Sucre, respectivamente.

Finalmente, se decidió organizar la Comisión Nacional de Emergencia que deberá coadyuvar a la Federación Nacional de Maestros en la conducción del conflicto. En caso de no ser éste solucionado, dicha Comisión se convertirá en un "comité de huelga". Dicha comisión, según se resolvió, estará integrada por los secretarios ejecutivos de las federaciones departamentales de maestros.

FF.AA. agradecen al pueblo cruceño

El Departamento de Relaciones Públicas del Comando en Jefe de las Fuerzas Armadas de la Nación entregó a la prensa el siguiente comunicado:

1.- La noche del 31 de mayo un pequeño grupo de manifestantes, compuesto en su mayoría de menores de edad y posiblemente con consignas de tipo político, se desbordó con acciones de hecho: insultos, pedreas y hondazos, para impedir la realización del acto social programado por el Colegio Militar de Aviación conmemorando el XVI aniversario de su fundación.

2.- Dicho tumulto, inicialmente preparado para el 30 de mayo fue postergado hasta el día siguiente, acaso en conocimiento de que al acto social estaban invitados S.E. el Presidente Constitucional de la República, y otras personalidades nacionales y extranjeras.

3.- El Colegio Militar de Aviación, que es parte integrante de su pueblo, está formado por Jefes Oficiales y Cadetes que gozan de la simpatía, el aprecio y el cariño del hermano pueblo cruceño. Y la reunión social era en sí un agasajo a la sociedad cruceña que en muestra de desagravio, por los hechos ocurridos, concurrió a participar del baile auspiciado.

4.- Las FF. AA. expresan su gratitud al noble pueblo cruceño por el trato cariñoso que reciben sus componentes y reafirman que no escatimarán esfuerzo alguno para cooperarle en las tareas de progreso en que se halla empeñado.

Llegarán técnicos para reorganizar los correos

El Ministro de OO.PP. informó haber reiniciado gestiones ante la Organización de los Estados Americanos, para que este organismo envíe un experto en materia postal a fín de lograr una total reorganización de la estructura y funcionamiento técnico-administrativo del servicio de correos de la República.

Para ello la Dirección de Correos estableció contactos con la Secretaría de Planificación insistiendo en la urgente necesidad de cambiar los actuales sistemas iniciando un proceso de mecanización acorde con las modalidades que en esta materia se utilizan en otras nacionales.

El memorándum respectivo con detalles fue elevado a la Comisión Técnica Postal de la OEA, el que tuvo una acogida favorable.

Por su parte el Ministerio de Relaciones Exteriores ha hecho conocer que merced a las gestiones del representante de Bolivia ante la OEA, será posible que ese organismo internacional envíe a Bolivia un experto en materia postal.

Simultáneamente el delegado de Bolivia en el seno de la Unión Postal Universal con sede en Berna (Suiza), ha formulado una solicitud similar. Por otra parte la Dirección de Correos de Francia ha sido consultada por Bolivia, respecto a las posibilidades de enviar su personal técnico al país, este pedido se ha presentado en razón de que Francia es uno de los países más avanzados en se[illegible] postal, en Europa.

BECA A BOLIVIA

El Ministro de OO.PP. man[illegible]tó a la prensa que Bolivia ha[illegible] beneficiada con una beca para un profesional boliviano asi[illegible] los cursos que sobre capaci[illegible] de personal de correos rea[illegible] el Congreso Postal Universa[illegible] Buenos Aires.

NUEVOS EDIFICIOS

Méndez Torrico señaló q[illegible] Ministerio ha sido informad[illegible] que prosiguen los trabajos de[illegible] trucción del nuevo edificio [illegible] de Puerto Suárez, cuya conclu[illegible] se espera para dentro de do[illegible] ses. Iguales trabajos se co[illegible] en la localidad de San Matías, [illegible] vincia Nuñio de Chávez.

CORREOS DE ULTIMA [illegible]

Finalmente el Ministro d[illegible] PP. manifestó que se viene[illegible] niendo positivos resultados [illegible] establecimiento del sistema [illegible] minado correo de "ultima [illegible] Dijo que la finalidad de este [illegible] cio es facilitar al público u[illegible] el depósito de la correspon[illegible] urgente y fuera de las hora[illegible] tuales de recepción en la [illegible] Central de esta ciudad. D[illegible] actualmente este servicio [illegible] tima hora" se realiza en [illegible] Paz, Oruro y Cochabamba, [illegible] te la Flota Continental y en [illegible] Paz, Potosí, Tarija y Berm[illegible] medio de la Flota Bermejo.

Se lee libro sobre campos de concentración en "Proceso 111"

Se inició ayer la lectura de la obra: "Campos de concentración en Bolivia", de Fernando Loayza Beltrán, en el plenario del juicio seguido por el Ministerio Público contra 138 acusados de crímenes y torturas en Control Político del MNR.

La tercera audiencia de debates se caracterizó por la lectura de cuatro capítulos de la voluminosa obra de Loayza Beltrán, la declaratoria de rebeldía y contumacia contra más de cien acusados y largas discusiones entre los abogados defensores y el fiscal, sobre si procedía leerse la obra o no.

El acto se instaló a horas 15.00. Se recibió el juramento de ley al abogado Loayza Beltrán y éste ratificó el contenido de los relatos que hace en "Campos de concentración en Bolivia".

Antes de que se leyese el libro, el autor pidió la palabra y dijo, contestando a un abogado: "Mi libro no es una novela, sino un relato de lo que realmente existió y pasó. Es una pieza histórica, que ha sido comparada con "Matanzas de Yañez", de Gabriel René Moreno, por su realismo. Es un documento histórico, es un testimonio de primera calidad para comprender lo que pasaba de 1952 a 1956, en Bolivia".

El Juez Luis C. Nava, después de escuchar las opiniones del fiscal y de los abogados, determinó la lectura de la obra. El secretario así lo hizo, llegando al capítulo 4o.

Durante la lectura, que duró 18 minutos, los abogados tomaron algunos apuntes y después uno de ellos pidió la palabra y planteó la revocatoria del fallo judicial señalando que se dilatarfa la fase plenaria del juicio, sometiendo a lectura completa todas las obras que han sido escritas sobre el régimen del MNR.

Los abogados Alberto Muñoz de la Barra y Wilfredo Cossío señalaron que deberían leerse solamente los capítulos del libro que guarden relación con los hechos de que se juzga a los acusados presentes en el juicio, dejando de lado las partes no pertinentes.

Preguntaron después si el protagonista de la historia narrada, "Gab Lemus" era el mismo autor de la obra. Loayza afirmó que sí y que había adoptado un pseudónimo por comodidad literaria, en vez de escribir siempre en primera persona.

Otro abogado defensor pidió que el procedimiento se regularice determinándose cuál de los acusados es el principal y se[illegible] sólo a los presentes en [illegible] ceso.

El pedido fue nuevamen[illegible] gado.

El fiscal requirió la le[illegible] los edictos publicados para [illegible] parecencia de los acusado[illegible] tes. Se cumplió esa dili[illegible] después el Juez Nava [illegible] auto por el cual se decla[illegible] beldía y contumacia a lo[illegible] ciados que no se presen[illegible] proceso.

El Juez suspendió la a[illegible] a horas 17:30, señalando [illegible] xima audiencia para el 1[illegible] lio próximo a horas 14:30

El secretario del Juzgado 2º de Partido en lo Penal, lee [illegible] obra "Campos de Concentración en Bolivia", de Fernan[illegible] Loayza Beltrán. El libro fue ofrecido por el Ministerio P[illegible] blico como prueba de cargo en el "proceso 111".

Embajador de Francia visita PRESENCIA

El señor Joseph Lambroschini, nuevo embajador de Francia en Bolivia, visitó ayer PRESENCIA, conversando con nuestro director.

El Señor Lambroschini se refirió a las relaciones entre su país y el nuestro, destacando la buena voluntad que hay en ambos para superar algunas dificultades en el campo económico, surgidas recientemente. Considera que pese a tales hechos aislados, las relaciones mutuas se mantienen en un alto nivel. Dio a conocer asimismo algunos de los asuntos en que pondrá especial empeño, por ser de importancia en el estrechamiento de los vínculos que unen a Bolivia y Francia.

El Señor Lambroschini posee vasta experiencia diplomática, si bien es la primera vez que desempeña funciones en Sud América.

Se proyecta establecer colonia de vacaciones en la zona de Chimasi

Terrenos donde posiblemente será instalada una colonia de vacaciones, serán inspeccionados a partir de hoy por el Director Nacional de Educción Rural.

Con ese motivo ha viajado ayer a la zona de Chimasi, Provincia Sud Yungas, del Departamento de La Paz, el Director Ignacio Paravicini y el Oficial Mayor, Profesor Mario del Villar, junto a miembros de la Federación de Maestros Rurales de La Paz. De acuerdo a los informes que serán sometidos a consideración del Ministro, Soliz Román, ese portafolio dispondrá en breve tiempo más la instalación de una colonia de vacaciones, destinada a profesores y alumnos de áreas rurales.

VIAJARA EL MINISTRO

Para el jueves ha sido previsto un nuevo viaje del ministro campesino. Se trasladará a la Estación Experimental de Belén, donde realizará la inspección de los centros rurales educativos.

MIEMBRO DE UNICEF

Knud Christiansen, miembro de UNICEF, realizará visita al Ministro el próximo miércoles, a fin de presentar el programa sobre la política eductiva rural, que se ejecutará en el país en los próximos cinco años.

CARGA DE DINAMITA EXPLOTO EN UN EDIFICIO EN CONSTRUCCION

Cuarto atentado dinamitero en menos de dos meses.- La policía juzga que se trata de una cadena de atentados terroristas.

Una carga de 4 cartuchos de dinamita estalló ayer en un edificio en construcción, al lado del Colegio La Salle.

Según las primeras diligencias policiales, el explosivo fue arrojado desde una casa vecina a la construcción, por dos jóvenes no identificados, tras cuya captura está la policía. La explosión se produjo a horas 17:35 cuando aún habían obreros trabajando en la construcción. Uno de ellos declaró que la carga fue arrojada de la casa vecina, rebotando en uno de los andamios y cayendo después en uno de los encofrados de hormigón armado. No hubo víctimas del hecho y el daño material no es de consideración.

Este atentado es el cuarto en menos de dos meses. El primero fue en el Club de La Paz, a fines de abril pasado, dos horas después de concluida la reunión del Consejo Internacional del Estaño. El segundo atentado fue en la Sede de la Federación de Maestros, a mediados de mayo; el tercero, el domingo último, en el Ministerio de Obras Públicas y, el último, ayer, en el edificio en construcción de la Confederación Médica Sindical.

La policía supone que se trata de una cadena de terrorismo. Sin embargo, ninguno de los autores de los atentados anteriores fue descubierto aún.

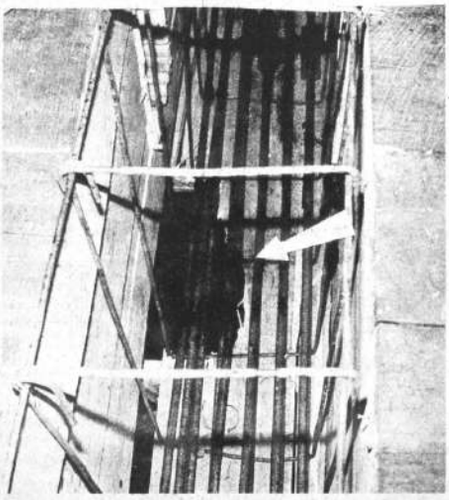

El encofrado de hormigón armado resultó dañado en el edificio en construcción de la calle Loayza, al lado del Colegio La Salle. Una carga de dinamita, arrojada de una casa vecina, según la policía, ocasionó los destrozos. Es el cuarto atentado en La Paz.

OXIGENO - GAS CARBONICO
DE INSUPERABLE CALIDAD

EQUIPOS DE ARCO
EQUIPOS CONTRA INCENDIOS
SOLDADURA OXIACETILENICA
VARILLAS PARA SOLDAR
BRONCE - ALUMINIO
HIERRO - ACERO
ALEACIONES
MANOMETROS
REGULADORES
MANGUERA
SANITARIOS PARA LA CONSTRUCCION

Yo le dije... y tenia razón, LIQUID tiene un servicio eficiente y esmerado...

Liquid

LIQUID CARBONIC DE BOLIVI[illegible]
La Paz Tel. 22161 - 2[illegible]
Cochabamba Tel. 4[illegible]
Sta Cruz Tel 2[illegible]

FSB señala a su militancia la línea política aprobada en su última Concentración Nal.

Un importante documento político, titulado "Mensaje de FSB" ha sido entregado en nuestra redacción, suscrito por Gonzalo Romero, Sub Jefe de FSB; Ambrosio García, Presidente del Consejo Directivo; Hugo Uzeda, Presidente del Consejo Administrativo; Alfredo Flores, Dick Oblitas Velarde y Gustavo Stumpf, Miembros del Consejo Asesor.

Dice así en su texto completo:

"Una ola de violencias sacude al mundo. Son los síntomas de un profundo descontento que aflora, confuso aún, pero incontenible, en la búsqueda de radicales transformaciones. Los órdenes jurídico, económico, social y político de una sociedad en decadencia ya no responden a las necesidades y anhelos del hombre. Este positivo proceso histórico expresa la urgencia de nuevas conductas y estructuras, pero a su vez surge un peligro: fuerzas negativas pretenden aprovecharlo en su afán de predominio inculcando el odio, fomentando la anarquía, para establecer dictaduras avasalladoras de la dignidad humana.

Para América Latina se presenta una dramática alternativa: o se unen sus pueblos integrándose para afirmar su independencia y luchar por un equilibrio justo en las relaciones de intercambio o su destino permanecerá en la dependencia, el atraso y la miseria.

La gran alternativa del hombre y de los pueblos está entre la esclavitud y la libertad, la dependencia colonialista y la soberanía, el privilegio o la justicia social.

En Bolivia, debido a su conformación sociológica, se siente más hondamente el subdesarrollo, el neocolonialismo y la pobreza, tornándose la inquietud convulsiva y angustiosa. El país es un camino de desengaños, está en una trágica circunstancia; nuestros permanentes fracasos han provocado un sentimiento colectivo de frustración; ya nadie cree en nuestros valores intrínsecos; ya no se tiene fe en la voluntad de ser de la Nación. Y sin embargo nosotros sostenemos lo que dijera Unzaga de la Vega: Cien años de lucha por conquistar una Patria y otros cien para conservarla no pueden darnos una Patria venal. Por eso mismo Falange Socialista Boliviana considera urgente el señalamiento de algunos de los hechos que son causas del estancamiento y postergación nacional.

Uno de estos hechos es la presencia del actual gobierno ajeno a todo apoyo popular, un gobierno que explota vergonzosamente al campesinado obligándolo a un sainete de adhesiones. Un gobierno que tiene comprometidas a las Fuerzas Armadas en un continuismo que las arriesga y le da fisonomía de partido armado que suplanta a las fuerzas políticas. Un gobierno que a tiempo de negar las demandas populares usa la represión para evitar la legítima reorganización sindical. Un gobierno que ha comprometido muchas riquezas nacionales a la voracidad de consorcios foráneos. Un gobierno que rebaja salarios, aumenta impuestos y eleva artículos de primera necesidad. Un gobierno que usa el verbalismo fácil de las promesas ilimitadas sin mesura ni consecuencia. Un gobierno que exige sacrificios en nombre de la austeridad y despilfarra el erario nacional en permanentes viajes, en costosos obsequios de promoción personal, en la fabricación en serie de partidos políticos fantasmas para ocultar su orfandad.

En la hora presente, "la hora de los pueblos", no se puede gobernar con la ausencia del soberano. Hacerlo importa una usurpación, una imposición ajena a una veraz democracia. Porque una democracia no es el formalismo electoral dirigido y tramposo; democracia es ante todo una forma de vida.

Si vemos el mundo convulsionado, si esta situación demuestra que hay una vocación de cambio de estructuras, de una mejor distribución de las rentas nacionales y de una mayor participación popular en los esquemas del poder, de una política social justa que permita elevar niveles de vida y conseguir un equilibrio entre salarios y precios, en fin, de una política en servicio de los más, debemos emprender una acción capaz de realizar estos objetivos.

Comprometida con esta determinación F.S.B. en su última Concentración Extraordinaria ha señalado a su militancia la siguiente línea política:

En primer término resolvió mantener su independencia política, sin que esto signifique no aceptar coincidencias de acción con otras fuerzas de tendencia nacionalista, de izquierda y cristiana. Señaló la necesidad de lograr un gobierno estable que debe surgir del pueblo para servir a la Nación. Considera por eso que si bien el Partido tiene una línea de independencia, ella no excluye la posibilidad de encontrar afinidades que permitan futuros acuerdos o conductas comunes en favor de un gobierno de empresa nacional. F.S.B. luchará contra todo unicato sea personal, institucional o de partido y se compromete con los grandes desafíos nacionales para lograr la independencia económica que permita una veraz justicia social.

El Partido desde luego afirma que en caso alguno variará su esquema opositor contra el actual gobierno que es responsable del sentimiento de derrota que aflije a la Nación. Y no podía ser menos cuando sólo es la continuación de los sistemas, métodos y propósitos del nefasto régimen que ensombreció a Bolivia durante doce años.

Juzga así mismo FSB, que su amistad con las FF.AA. es de carácter histórico y no busca ni pretende inducirlas a un ejercicio de gobierno en provecho de camarillas o partidos, sino en defensa de los anhelos populares y como servidoras de la Patria. Considera que las FF.AA. deben cumplir el rol para el que han sido creadas y no admitir que el gobierno las rebaje de institución tutelar a guardia pretoriana, que corra todas las contingencias y albures de la lucha política con el riesgo de que al ser derrotadas se produzca una catástrofe en la institucionalidad de la nación, sin otra alternativa que la anarquía. Esta aproximación a las FF.AA. nos impone advertirles del peligro: no pueden ser la sustentación de un gobierno como partido armado, ni el instrumento de ambiciones que comprometen el prestigio y la vida de su institución, cegándolas y conduciéndolas al abismo. El único caudillo de las FF.AA. es el pueblo y aquellas no son sino entraña de él, vigía y custodia de sus intereses. Nuestra amistad con las FF.AA. es para luchar a su lado y junto al pueblo, en defensa del patrimonio y la riqueza nacional, en la promoción de una política social moderna. Esta amistad se traduce además en el esfuerzo común para evitar el caos, la caída de Bolivia en la demagogia y el extremismo comunista. F.S.B. considera que las FF.AA. deben reflexionar sobre estas verdades, para que el repudio contra el régimen imperante no se descargue sobre ellas.

Esta misma Concentración Extraordinaria señala que el país debe empeñarse en una enérgica y efectiva política de desarrollo integral en lo económico y social. Y que es preciso señalar el sentido de su realización. El desarrollo debe promocionar plenamente al boliviano, racionalizar e incrementar la producción de riqueza, distribuir equitativamente sus beneficios y afirmar la independencia nacional de todo colonialismo, estableciendo un sano equilibrio en nuestras relaciones de intercambio. Bolivia no puede ser un juguete ciego de las tensiones entre la influencia política de los países comunistas que pretenden mantener a las naciones subdesarrolladas en un curso de hambre, miseria y conflictos para lograr finalidades políticas; tampoco puede quedar sumida en el espejismo de esquemas feudatarios sobre la base de un aparente juego de inversiones que lejos de beneficiarla, sirve para mantenerla como productora de materias primas baratas en beneficio de un imperialismo capitalista de privilegio. Todo esto tiene su reflejo en la política interna. Por eso F.S.B. reitera su independencia de toda relación con el castro-comunismo así como de todo intento colonialista del capitalismo internacional. Por ello no puede pactar con partidos que estén comprometidos con estas líneas maestras del vasallaje nacional. F.S.B. lucha contra todo entreguismo de las riquezas bolivianas y contra toda sumisión a las consignas comunistas. Juzga y sostiene que los bolivianos estamos en condiciones de dotarnos de nuestros propios cambios de estructura con línea nacional y en defensa de la dignidad de la persona humana. Que nuestro deber es solidarizarnos para vencer la miseria, la ignorancia y el desempleo. Nuestra tarea es constituir un estado de derecho que garantice la justicia y una economía en servicio del hombre, que haga partícipes a los factores de la producción, de la riqueza y bienestar en la empresa comunitaria. Y una institucionalización revolucionaria integrando a todos los sectores y facilitando el acceso del pueblo al poder mediante las Cámaras Funcionales.

En cuanto a las empresas estatales que abarcan más del 75% de la realidad económica del país, FSB considera que su situación deficitaria se debe al exceso de intromisión política en su seno y a la falta de una eficiente organización. Las empresas estatales pueden superar su crisis si se liberan del compadrazgo político, de la corrupción de los negociados y de la influencia de roscas internas.

La Reforma Agraria fue planteada por F.S.B. en 1937; primeros en proponerla somos los más apasionados en su efectiva realización. No puede quedar reducida a una simple tenencia de la tierra, debe perfeccionarse con la organización de un cooperativismo sano y sensato que logre un aumento creciente de los niveles de vida del labriego, del pequeño empresario agropecuario y del inversor sujeto a las leyes nacionales, que serán quienes concurran a la mayor producción, a la sustitución de importaciones y al incremento de las exportaciones de bienes renovables fruto del trabajo de la tierra.

El hondo drama nacional emerge de la crisis de nuestra sociedad insensible a los valores morales. La ausencia de una ética general, el desaliento y la desesperanza. La coima y el abuso de confianza, el convertir a los gobiernos en una fuente de enriquecimiento, el servilismo y la obsecuencia, el oportunismo y el transfugio político, son los síntomas de la corrupción actual. F.S.B. pretende movilizar las energías de la Nación en implantación de conductas, en la restauración de la fe del pueblo y en la formulación de una mística de trabajo y lucha que rediman a Bolivia. Con la mayor intransigencia en lo moral, pero a su vez con la mayor amplitud y apertura, Falange Socialista Boliviana extiende la mano a toda fuerza que se inspire en los mismos propósitos.

La Dirección Nacional de F.S.B. instruye a la militancia el hacer efectiva esta delineación de objetivos básicos que serán complementados con directivas específicas en torno a problemas concretos del país. POR BOLIVIA!

La Paz, 3 de junio de 1968.

Fdo. GONZALO ROMERO, Sub Jefe de FSB, Ambrosio García, Presidente del Consejo Directivo, Hugo Uzeda, Presidente del Consejo Administrativo, Alfredo Flores, Dick Oblitas Velarde, Gustavo Stumpf B., Miembros del Consejo Asesor.

Decisión Presidencial:

Impartirá instrucciones terminantes para el libre ejercicio de la prensa

A tiempo de reiterar que su Gobierno respeta la libertad de expresión, el Jefe de Estado anunció a la Federación de Trabajadores de Prensa de Bolivia que impartirá instrucciones terminantes para el libre ejercicio de la prensa, dentro de los marcos de respeto, consideración y máximas garantías.

Los dirigentes de la Federación de Trabajadores de Prensa de Bolivia visitaron ayer tarde al Presidente Barrientos, para expresarle su preocupación y la alarma de los periodistas ante la repetición de hechos de violencia y atentados contra los hombres de la prensa.

MEDIDAS DE HECHO

El Secretario Ejecutivo, Oscar Peña, dijo al Presidente que es necesario que el gobierno adopte las medidas consiguientes para evitar que en lo sucesivo continúen produciéndose hechos de violencia contra los periodistas, como los ocurridos en días pasados.

Afirmó que hay alarma entre los periodistas de todo el país ante "la ola de atentados", por lo que se ha pedido a la Federación adopte medidas radicales y definitivas para evitar posteriores atentados.

El Secretario General, Luis Peñaranda, manifestó que el gobierno debe otorgar máximas garantías para el ejercicio del periodismo. Apuntó que, a partir de los actos de violencia contra hombres de la prensa también se puede advertir la prepotencia y la falta de cooperación a los periodistas en las diferentes reparticiones públicas.

Al expresar que la Federación estaría dispuesta a decretar paros escalonados en defensa de sus afiliados, si el gobierno no adopta de inmediato las medidas necesarias para el libre ejercicio de la prensa, los dirigentes de la máxima organización sindical de periodistas subrayaron que debe tenerse la absoluta seguridad de que la prensa jamás se comprometerá, como institución, a corrientes de carácter político.

DECISION PRESIDENCIAL

El Presidente reiteró, durante la audiencia, "el afecto y el profundo respeto" de su gobierno a la prensa.

"Deploró que por motivos tan ingratos nos tengamos que reunir", dijo y explicó que él ha dispuesto, en el caso del periodista Pita Romero las máximas sanciones contra los agentes del DIC, que sin orden alguna, allanaron su domicilio.

En cuanto a los incidentes de Santa Cruz, donde dos periodistas fueron agredidos el pasado viernes, Barrientos dijo que, según el informe recibido, los agredidos cubrían la información de la manifestación y que fue en esa circunstancia que ocurrieron los hechos que lamentaba. "Son fricciones involuntarias y riesgos del oficio del periodista", agregó.

También dijo que no desea que los periodistas adopten medidas de hecho, aumentando el "caudal de la subversión", en momentos que "el país está al borde de graves acontecimientos".

Concluyó expresando que instruirá, mediante circular, a todas las reparticiones públicas para el libre ejercicio de la prensa, asegurando que serán sancionados los autores de los atentados que sufrieron periodistas en La Paz y Santa Cruz.

MAS DE 400 CANES VACUNADOS EN EL PRIMER DIA DE CAMPAÑA

Dos aspectos en el primer día de vacunación, iniciado por la División Animal del Ministerio de Agricultura. Arriba, uno de los cuatrocientos canes que fueron vacunados. Abajo, vista de la cola que formaron los propietarios para hacer vacunar a sus animales.

Algo más de cuatrocientos canes han sido vacunados ayer, al iniciarse la campaña de Vacunación Antirrábica, dispuesta por la División Animal del Ministerio de Agricultura y la cooperación de la Municipalidad de La Paz.

La dosis, que ha sido importada por el Ministerio, directamente del Canadá, inmunizará a estos animales por dos años. La División Animal, ha informado que la vacunación de canes se prolongará hasta el viernes catorce y estará a cargo del Dr. Carlos Cardona. Se está trabajando con dos médicos veterinarios y cuatro vacunadores.

Se ha dicho, asimismo, que las brigadas de vacunación permanecerán solamente dos días en los barrios de la ciudad, aunque la campaña incluye además la vacunación de áreas urbanas y suburbanas, de acuerdo a un rol especialmente elaborado.

Hoy continuará esta labor en la zona de Miraflores, las Villas Fátima y Copacabana y Plaza Villarroel.

La campaña ya fue iniciada hace dos años, oportunidad en la que el Ministerio de Agricultura procedió, a la vacunación de canes para evitar la propagación y controlar, a la vez, el mal de rabia.

Tres ponencias presentará Bolivia ante el Parlamento Latinoamericano

Tres importantes ponencias serán presentadas por la delegación del Congreso Nacional, durante las deliberaciones del Parlamento Latinoamericano que se realizará del 20 al 24 del presente mes, en la capital de Brasilia, según se anunció ayer en fuentes del Palacio Legislativo.

Las ponencias están relacionadas con la reivindicación marítima que alienta al pueblo boliviano; la demanda de precios justos para las meterias primas; y una política más activa para concretar la integración latinoamericana en sus diversos aspectos de interés multinacional.

La delegación boliviana que partirá el día 19 del presente mes, está integrada por los siguientes miembros del Parlamento Nacional que representan a los diversos sectores políticos: Senado, Manfredo Kempff Mercado (PSD), Walker Huméréz (Excombatientes), Mario Olaguivel (MPC) y Mario Gutiérrez (FSB). Diputados, Félix Pinto (PIR), Rodolfo Luzio (PSD), Mario Quintela (MPC) y Germán Vargas Martínez en representación de la Directiva de la Cámara baja. Falta designar los representantes del PRA y del sector de campesinos.

Se informó también que el Ministerio de Hacienda erogará los 5.000 dólares presupuestos en el Palacio Legislativo, para cubrir la cuota de ingreso de Bolivia al Parlamento Latinoamericano.

La agenda de la indicada reunión internacional se dará a conocer oportunamente, una vez que sea aprobada por los congresales que asistirán al Parlamento Latinoamericano.

"INTAL" Y BANCO CENTRAL AUSPICIAN CURSO SOBRE INTEGRACION ECONOMICA

HA LLEGADO A BOLIVIA EL COORDINADOR DE INTAL PARA SELECCIONAR A LOS POSTULANTES.- MUCHAS ENTIDADES ESTATALES Y PRIVADAS NO HAN NOMINADO AUN A SUS DELEGADOS..

El Instituto para la Integración de América Latina y el Banco Central de Bolivia auspician un curso de alto nivel sobre integración económica.

El curso tiene por objeto ofrecer a los profesionales pertenecientes a los sectores público, empresarial, universitario y laboral del país una información básica y actualizada sobre los lineamientos principales del proceso de integración en América Latina: los diversos aspectos técnicos y prácticos que plantea el movimiento de integración a niveles nacional y regional, y un análisis de los problemas particulares, ventajas y perspectivas para Bolivia derivados de su participación en el movimiento integracionista latinoamericano.

OPERACION CONJUNTA

En este trabajo conjunto que realizaron INTAL y el Banco Central, la primera entidad aportará con profesionales extranjeros encargados de dictar estos cursos. Por su parte, el Banco Central de Bolivia se encargará de preparar el curso administrativa y materialmente.

INDIFERENCIA

Cerca de sesenta entidades han sido invitadas a nominar a sus candidatos para el curso. Pero hasta ayer en que vencía el plazo de inscripciones, solamente quince personas habían sido inscritas. Se informó a la prensa que para participar en este curso se ha invitado a todos los Ministerios vinculados con problemas de integración, entidades para - estatales, Prefecturas, Cámaras del Sector Privado (Comercio, Industria, Minería, Agropecuaria, etc.) entidades bancarias, Universidades, Confederaciones de Trabajadores, Institutos de Estudios de Especialización, Comités Regionales, Colegios de Economistas, UNIAPAC y organizaciones patronales.

Para seleccionar a los alumnos postulantes, arribó a esta ciudad el Coordinador de INTAL, Silvio Henao Mejía, quien trabaja en la sede de INTAL en Buenos Aires. Los organismos auspiciadores de estos cursos esperan que mientras dure la permanencia en el país del señor Henao Mejía, se recibirá las inscripciones de los alumnos interesados en participar.

OTROS DETALLES

El programa contempla la realización de conferencias y seminarios para considerar temas como Introducción al Estudio de la Integración Latinoamericana; Aspectos Económicos de la Integración Latinoamericana, Aspectos Institucionales del Proceso de Integración; Bolivia y la Integración Latinoamericana y Perspectivas de la Integración Latinoamericana; la Marcha hacia el Mercado Común Latinoamericano.

El curso que se iniciará el 8 de julio próximo tendrá una duración de tres semanas y finalizará el 26 del mismo mes. Estos cursos se realizarán en el Instituto Boliviano de Educación y Acción Social (IBEAS) de lunes a viernes y solamente en las mañanas de 8 a 12 y 30.

Para ser admitidos los postulantes tienen que reunir algunos requisitos como ser: nacionalidad boliviana; ser patrocinado por alguna institución nacional, edad mínima 25 años; poser estudios universitarios o su equivalente; y desempeñar cargos que impliquen la realización de tareas vinculadas o que puedan relacionarse con el proceso de integración. Todas las solicitudes tienen que dirigirse a la Gerencia del Departamento Monetario del Banco Central de Bolivia.

Planeamiento inició elaboración del Presupuesto de Inversiones para 1969

En base a prioridades, proyectos de los diferentes sectores económicos y sociales y la estrategia orientada a acelerar el desarrollo del país, la Dirección Nacional de Coordinación y Planeamiento, ha iniciado la preparación del Presupuesto de Inversiones Públicas para el año 1969.

El Ministro de Planeamiento, Rolando Pardo, informó que con esa finalidad ha enviado a las diferentes entidades del sector público, formularios especiales y documentación complementaria, para que presenten sus presupuestos de inversiones para 1969. Estos presupuestos, una vez integrados en forma orgánica y consistente, en programas alternativos de desarrollo anual, por la Dirección de Coordinación y Planeamiento, serán remitidos a consideración del Consejo Nacional de Desarrollo y Estabilización y, posteriormente, al Consejo de Ministros.

Dijo también que el indicado presupuesto incluirá recomendaciones del Primer Mandatario, en orden a la política de desarrollo e integración que sustenta y formará parte del Presupuesto General de la Nación. Explicó que el presupuesto de gastos y operaciones del sector público, deberá guardar una estrecha relación funcional con el presupuesto anual de inversiones.

"De esta manera --agregó-- el Presupuesto General de la Nación, se convertirá en un instrumento eficaz de programación y empleo racional de nuestros escasos recursos humanos y financieros, dentro del marco de una política y una estrategia de desarrollo a corto y largo plazo. Sin embargo, este programa alcanzará sus propósitos, siempre y cuando las entidades del sector público participen, decididamente, en la ejecución del mismo".

NUEVO JUICIO A E. OLMEDO LOPEZ

Delmo Siles inició ayer un nuevo juicio criminal contra Eduardo Olmedo López, (acusado de la muerte de Teresa Siles), por el delito de fuga y planteó ampliación de la querella contra el ex - Fiscal de Distrito en lo Penal, Miguel Rodríguez Oliver, y el ex - Gobernador del Penal, Luis Oliva Cabello, y René Pantoja por excarcelación de López Muñoz.

Según la querella, presentada ayer en la Fiscalía, el 16 de marzo de 1963 fugó Lopez Muñoz, estando sindicado del delito de homicidio de Teresa Siles, hecho ocurrido el 8 de diciembre de 1962. La fuga, según la querella, fue facilitada por Miguel Rodriguez Oliver.

La segunda vez -fuga- dice el memorial de querella, se produjo el 4 de noviembre de 1964, en compañía de René Pantoja y facilitada por el entonces gobernador, Luis Oliva Cabello.

Ha retornado el Ministro de Cultura

El Ministro de Cultura, Información y Turismo, Mario Estenssoro, ha retornado ayer a La Paz después de haber permanecido pocos días en Alemania y Washington. Estuvo acompañado del Director Nacional de Turismo, Jorge Cariaga.

Realizó este viaje accediendo una invitación de Lufthansa, empresa aérea alemana que ha iniciado sus operaciones comerciales en el país.

Dicha autoridad aprovechó de este viaje para realizar una serie de gestiones, vinculadas al incremento del turismo hacia Bolivia y otra sobre actividades culturales. Hoy a hs. 11 proporcionará un informe de su viaje a los periodistas.

BARRIENTOS Y OVANDO C. EN CHAYANTA

El Jefe de Estado y el Comandante en Jefe de las FF.AA. asistieron ayer en la tarde a una concentración campesina y a la clausura del Congreso Campesino de las Provincias del Norte de Potosí, según se informó.

Durante la concentración, el General Alfredo Ovando fue proclamado candidato presidencial para las elecciones de 1970.

El Presidente Barrientos dijo que calculaba la concentración campesina en 20 mil asistentes.

DESAYUNO

Antes de trasladarse a Chayanta, el Primer Mandatario y el General Ovando asistieron a un desayuno con la Guarnición de Viacha.

Se explicó que fue una más de las reuniones de rutina que sostiene Barrientos con los jefes y oficiales de las Fuerzas Armadas.

Comando de la Fuerza Aérea dispuso investigación en el caso Verduguez-Valverde

Al lamentar que el Colegio Militar de Aviación esté envuelto en los hechos violentos ocurridos el viernes pasado en Santa Cruz, el Comandante de la Fuerza Aérea Boliviana anunció que ha dispuesto se investigue el incidente entre el Senador Carlos Valverde y el Mayor Nataniel Verduguez.

El Coronel León Kolle Cueto dijo que los disturbios en Santa Cruz, protagonizados por "muchachos" que obedecían consignas políticas, sólo estaban destinados a "boicotear" el baile de los cadetes de aviación.

BOICOT Y SABOTAJE

El Comandante de la FAB, preocupado por los acontecimientos del pasado viernes, dijo que era "increíble y lamentable que un pequeño grupo de muchachos menores de edad, dirigidos posiblemente por consignas políticas y utilizando la provocación en todas sus formas hayan tratado de boicotear, sabotear y evitar a toda costa uno de los actos centrales del Colegio Militar de Aviación". El Coronel Kolle Cueto se refería a la fiesta de gala.

Como prueba del intento de boicotear la fiesta, señaló que la manifestación estaba preparada para el jueves, pero que prefirieron hacerla el 31.

Afirmó que el Colegio Militar de Aviación, que es la "niña mimada de la FAB", pertenece al pueblo, del que merece cariño y aprecio, especialmente del cruceño. "Nuestro colegio siempre ha cooperado a todos los sectores de Santa Cruz" añadió.

Dijo que como cualquier otra institución tenía derecho a realizar un baile en su aniversario. "Es censurable que unos cuantos muchachos, arrastrados por su irresponsabilidad, creen ingratos problemas al Colegio, en lugar de mostrarle gratitud por su esforzada labor en favor de Santa Cruz y del país todo", comentó.

Agregó que no obstante la provocación y hostilidad de "unos pocos", la sociedad cruceña se hizo presente en el baile de los cadetes de aviación "demostrando solidaridad con el Colegio y repudiando a quienes trataron de evitar el acto".

INCIDENTE

En cuanto al incidente entre el Senador Carlos Valverde y el Mayor Nataniel Verduguez, Comandante del Colegio Militar de Aviación, el Coronel Kolle Cueto dijo que, según los informes que tiene el Mayor Verduguez fue a pedir a los manifestantes se retirasen y no perjudiquen la realización de la fiesta. "Al parecer, durante esa exhortación, apareció el Senador Valverde con quien discutió, discusión que llegó a otros terrenos", expresó.

Al indicar que su Comando no ha recibido ninguna solicitud de "destitución" del Mayor Verduguez, Kolle subrayó que en las Fuerzas Armadas hay leyes y reglamentos, por lo que se ha dispuesto una investigación del incidente.

SE CREARA ENTIDAD PARA MANEJAR "FONDO DE EMPLEADOS" DE BANCOS

El Gobierno ha creado una comisión para organizar la entidad que se encargará de centralizar y administrar el "Fondo de Empleados" de los Bancos y de la Caja de Seguro Social Bancario.

El Decreto Supremo que crea la comisión considera que los recursos establecidos por la ley de 7 de diciembre de 1926 han alcanzado a sumas de importancia. Que dichos fondos están destinados a satisfacer el régimen de previsión social a corto y largo plazo; que es necesario orientar los recursos hacia fines de promoción económica y social que favorezcan a los trabajadores bancarios sin afectar su estabilidad y liquidez.

La Confederación Sindical de Trabajadores Bancarios solicitó la centralización de los recursos en un organismo capaz de administrarlos en condiciones económicamente satisfactorias.

Por todo ello, se constituye una comisión encargada de estudiar y elaborar el proyecto de Decreto Supremo de organización de una entidad que centralice y administre dichos recursos. La comisión estará integrada por un representante del Ministerio de Hacienda, como Presidente; uno del Ministerio de Trabajo y Seguridad Social; uno de la Confederación Sindical de Trabajadores Bancarios y Ramas Afines; un representante de la Federación Nacional de Jubilados, uno de los bancos estatales y otro de los bancos privados de Bolivia.

En el plazo de 120 días, la comisión deberá presentar al Ministerio de Hacienda un informe y proyecto de decreto. Podrá requerir el asesoramiento de entidades o personas en calidad de adscritos.

Arte y Cultura

Velada poética se realizó ayer en el paraninfo universitario

.Víctor Raúl Loayza, un joven poeta cuzqueño dio ayer en el paraninfo universitario, una breve charla sobre la nueva poesía del Cuzco, y, posteriormente leyó algunos poemas suyos.

"Los jóvenes poetas del Cuzco no tienen casi nada que ver con las generaciones anteriores, y esto no sólo por el hecho de que los nuevos beligeren con los mayores sino porque la influencia de éstos sobre aquellos fue y es nula", dijo Loayza.

Añadió que la joven generación de poetas inició su labor en 1964, "rompiendo un lapso de ausencia poética. Citó a René Ramírez Levano, Jorge Ríos Zamalloa, William Hurtado de Mendoza Santander, Juan Alberto Osorio, María Luis Crevoisier Mendizábal, Ricardo Valderrama y Feliz Flores.

Para hablar sobre la nueva poesía, Loayza se refirió, también brevemente a la labor literaria del sur del Perú. Señaló la labor del "Grupo Manifiesto", en Arequipa, y del "Grupo Oquendo de Amatt" de Puno.

Durante su exposición del tema central de la charla se detuvo en la poesía social y lírica del Cuzco. De la primera dijo que el compromiso no fue lúcidamente asumido, pues hubo vacilaciones y oscilaciones de extremo a extremo. Añadió que el aspecto formal fue descuidado esencialmente. "El contenido no sólo tenía prioridad sino exclusividad -dijo. Este ha sido el caso más frecuente de desequilibrio".

"En suma -señaló- vemos que este tipo de poesía no pasó, generalmente, de un materialismo macanicista, alimentado por un idealismo, se dejó conducir".

Dentro de la poesía socialista el expositor citó a Brozovich, como el que logra "el mejor vanguardismo" y a Avendaño, quien "trata de superar la oposición de forma y contenido que domina a los demás poetas sociales".

Al referirse a la poesía lírica, Víctor Raúl Loayza señaló que "muchos de los poetas sociales, pasado el tiempo del arrebato político, como respuesta a desbordes sentimentales, llegaron a la poesía lírica; algunos, incluso, contradiciéndose con sus conceptos ideológicos. Así tenemos el caso de Gustavo Pérez Ocampo y Luis Nieto".

VICTOR RAUL LOAYZA

Posteriormente citó a Abel Ramos, Rubén Sueldo Guevara, Luis Calderón Ugarte, Julio Valdéz, y Federico García. "Todos ellos -dijo- con el deseo de crear belleza como una finalidad de la poesía, trabajaron influidos por Vallejo, Neruda, García Lorca y Vladimir Maiakovsky".

Al cabo de su exposición, el poeta Víctor Raúl Loayza Velasquez dio lectura a algunos de sus poemas, a través de los cuales mostró una personal expresión. Sustancialmente lírico y predominantemente emotivo, este joven autor presenta a sus temas -generalmente amorosos- dentro de un medio de delicadeza. La imagen se presenta mayormente natural, clara y acertada. El exceso de emotividad, por otra parte, a veces se desborda llegando al plano de la confidencia. Sin embargo, la poesía de Raúl Loayza surge de auténticas fuentes.

AGENDA CULTURAL

GALERIA NAIRA, Hrs. 19.- Actuación del Teatro Tiempo con dos cuentos de Gastón Suárez.

GALERIA CENTRO BOLIVIANO AMERICANO. Exposición permanente de pintores bolivianos contemporáneos.

GALERIA ARCA.- Exposición del pintor Rodolfo Opazo.

DISCOTECA UMSA, Hoy, a las 16 horas, difunde obras de Mozart en el siguiente programa:

1.- Misa en do mayor K. 317 "Coronación" y Misa brevis en do mayor K. 220 por solistas, coro y orquesta de Viena con la dirección de Ferdinand Grossmann.

2.- Conciertos para violín y orquesta No 3 en sol mayor KV.216 y No 5 en la mayor KV.219 por Arthur Grumiaux y la Sonfónica de Londres bajo la dirección de Colin Davis.

3.- Concierto en mi bemol mayor KV.271 para piano y orquesta y Rondó para piano y orquesta KV. 386 por la pianista Clara Kaskil y la Sinfónica de Viena.

El conjunto "Teatro Tiempo" actuará el jueves en la UMSA

Ilde Artés, José Luis Kassis y Leo Redin, en la representación del cuento "Los Hermanos".

El conjunto "Teatro Tiempo", recientemente fundado se presentará el jueves en el paraninfo universitario con dos cuentos del escritor Gastón Suárez Paredes.

El elenco, desde su fundación ha venido presentándose en la galería "Naira" con las obras "Crisóstomo" y "Los hermanos". Hoy se cumplirá la última actuación.

LIBRERIA SELECCIONES S.R.L.

Anuncia para hoy la salida de las siguientes revistas:

SELECCIONES de Junio
LIFE EN ESPAÑOL de 11 de Marzo
LIFE EN INGLES de 4 de Marzo
VISION de 24 de Mayo
MECANICA POPULAR de Abril
LA FAMILIA No. 775
CORONET de Abril
LA MUJER DE HOY No. 143
PATRONES ESCOGIDOS DE MC CALLS
FOTONOVELAS: Sortilegio y Locura de Amor (Mexic
AMERICAS de Enero
VARIAS revistas mexicanas

Exposición de cobre repujado inauguróse en Salón Municipal

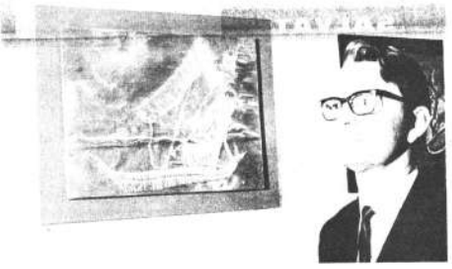

Ottmar Beinhswingert durante la inauguración de su exposición de cobres repujados, realizada ayer.

Una buena exposición artesanal de cobre repujado fue inaugurada ayer por Ottmar Belhswingert, en el Salón Municipal de Exposiciones, bajo el auspicio del Agregado Cultural de la Embajada de la República Federal Alemana.

A través de los treinta trabajos en exhibición, Belhswingert ha demostrado el dominio de la técnica de la especialidad que practica. También da a conocer sus cualidades de dibujante . A través de temas simples -en la mayoría de los casos de carácter decorativo-, las obras se presentan sin ninguna pretención. Belhswingert traslada los motivos de diversa índole a la placa metálica con acierto objetivo dentro de los recursos y las posibilidades que permite el repujado.

Raúl Barragán dará recital de piano, mañana

.Bajo el auspicio del Instituto Cultural Boliviano Alemán, y en el salón de esa institución, el pianista Raúl Barragán dará mañana un recital a las 19 horas.

El recital incluirá obras de Beethoven, Rachmaninow, Chopin, Medtner, Albéniz, De Falla y Andrés Barragán.

Los socios y simpatizantes del Goethe-Institut han sido invitados al recital. La entrada es libre.

AVISO RECT: 0112/68

Universidad Mayor de San Andrés

Facultad de Economía

Exámenes de competencia para la provisión de ayudantias de materias contables

De acuerdo a la convocatoria publicada anteriomente para la provisión de Ayudantías, se hace saber a los postulantes a materias contables que los exámenes respectivos se realizarán de acuerdo al siguiente rol:

Junio 3 CONTABILIDAD SUPERIOR
Junio 3 CONTABILIDAD DE COSTOS
Junio 3 AUDITORIA E INTERPRETACION DE BALANCES

Las pruebas se efectuarán a horas 18 en el cuarto piso de la Facultad.

La Paz, mayo de 1968.

Lic. Eduardo Nava Morales Eguía
Decano

Comience su tour de los EE.UU. viendo Bolivia, Colombia, Costa Rica, El Salvador, Guatemala, Honduras, México, Nicaragua, Panamá, Perú y Venezuela...

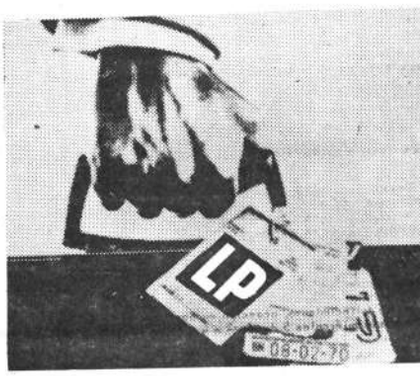

...en HemisFair'68 San Antonio, Texas.

Once países latinoamericanos exhiben lo mejor que tienen en sus pabellones de HemisFair en San Antonio, Texas.

San Antonio es una ciudad poco común. Su arquitectura es mitad española, mitad norteamericana. Casi exactamente la mitad de su población habla castellano. Tal vez por eso HemisFair es la feria norteamericana que ha atraído a más países latinoamericanos. Vale la pena ver, en un solo local, lo más representativo de las artes, el folklore y el progreso de los pueblos latinoamericanos, lado a lado con los países mas avanzados de todo el mundo.

De abril a octubre de este año, HemisFair será el principal espectáculo de los Estados Unidos. Esta es una razón para que usted incluya a Texas en sus próximas vacaciones a los EE.UU.

¿Le interesa? Pues sepa que sólo Braniff vuela a Texas desde Sudamérica. Eso ya es una ventaja. Y desde Texas, por muy pocos dólares más o sin pagar absolutamente nada, usted puede seguir a cualquier lugar de los EE.UU. Mayor ventaja ¿verdad?

Pida más informes a su agente de viajes.
y consulte nuestros amplios creditos

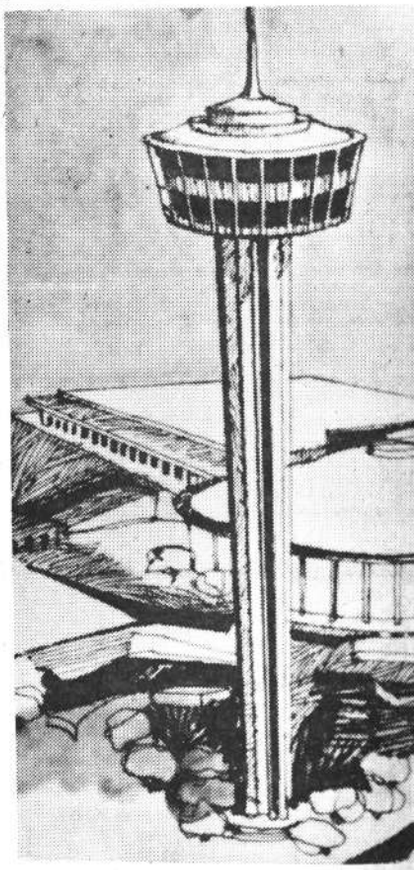

Braniff International. La única lín que vuela de aquí a Texas.

EUNIONES

* En honor de la Primera Dama señora Rose Marie Galindo de Barientos ofrecerá el 14 de junio un la señora María Elena de Elío, sposa del Canciller de la República.

* El Embajador de los Estados nidos y la señora de Henderson vitan el miércoles un cocktail a sus relaciones sociales y diplomáticas.

* El Agregado Comercial de la Embajada Argentina y la señora de López Naguir agasajaron el sábado con una cena a un grupo de amigos.

* La señora Victoria Salinas de Soria reunió ayer a sus amigas en una tarde de juego.

Sociales

* La señora Irma de Bustamante ofrece hoy un té a un grupo de amigas.

* Mañana invita a un grupo de amigas a tomar el té la señora Irma de Hanhart.

* La señorita Jenny Cortez Vasquez celebró ayer su cumpleaños.

* La señora Regina Patiño de Zuazo reunió ayer a un grupo de amigas en un té

* La señorita Isabel Aguilar invitó un té a sus amigas para despedirse por su próximo viaje a Alemania donde realizará estudios universitarios.

* La señora Castulia V. de Morales, esposa del Prefecto interino del Departamento, será felicitada hoy por sus amigas con motivo de celebrar su cumpleaños.

* Mañana, un grupo de ex alumnas del Colegio Inglés Católico se reunirán en un té en casa de la señora Elena Yanguas de Acebey.

* La señora Delia Quiroga de Palazzi será agasajada con un té por sus amigas por su cumpleaños.

* La señora Sofía Wilde de Castillo ofrece el viernes un té a sus relaciones sociales.

* La señora Ana María de Csapek invita mañana un tè a un grupo de amigas.

* Un grupo de señoras se reunirá hoy a tomar el té en casa de la señora Maggie Ascarrunz de Orihuela.

* Las Voluntarias del Pabellón de Niños del Hospital General de Miraflores ofrecerán un té para despedir a la señora Laura Medrano de Edenssen por su viaje a Estados Unidos. La reunión tendrá lugar en casa de la señora Elba Hinojosa de Sarmiento.

ROTARY CLUB

Mañana, en el Club de La Paz, se reunirán en un almuerzo los socios del Rotary Club. El señor Ernesto Pacheco tomará la palabra para referirse al tema "Importancia de la Revista Rotaria".

PRIMERA COMUNION Y CONFIRMACION

* Jorge Mauricio Rocha Careaga recibió los Sacramentos de la Primera Comunión y de la Confirmación el domingo en la iglesia del Colegio La Salle. Los padrinos son el señor Jorge Careaga y el señor Juan Martínez respectivamente.

BAUTIZO

* Con el nombre de María Martha Cecilia fue bautizada en la iglesia de Nuestra Señora de los Remedios la primogénita de los esposos José Careaga Martínez y Ana María Alarcón Eguino. Los padrinos son el doctor Félix Alarcón Mariaca y señora.

* En la iglesia de los Padres Carmelitas fue bautizada con el nombre de Rita Jacqueline la primogénita de los esposos Vejarano-Velarde-Méndez Capriles.

INFANTILES

* En días pasados festejó su cumpleaños Karin Dowles.

* Enrique Estenssoro Jamballduzzi ofreció una salteñada a los amiguitos que estuvieron a felicitarle por su cumpleaños.

* Aldo Alvaro Vera Rada celebró con una fiesta a sus amiguitos su primer cumpleaños.

NACIMIENTO

* El Hogar de los esposos Roger Levy Sanjinés ha sido alegrado con el nacimiento de un hijo. El niño será bautizado con el nombre de Luis Osvaldo.

ENFERMOS

* Delicada de salud la señora Luz Acárraga de Murillo.

* Restablecida la señora Nelly Prudencio de de la Riva.

* Recibe atención médica la señora Amalia Cueto de Galindo.

* Restablecida la señorita Teresa Garafulic.

VIAJEROS

* A Europa el señor Enrique Crespo en compañía de su esposa.

* A Estados Unidos la señorita Marcela Sánchez Bustamante.

* Retornó a Estados Unidos la señorita Irma Castro Landa.

* A Estados Unidos el señor Harry Toelle.

* A Nueva York el señor José Monasterios

RENOVACION DE VOTOS RELIGIOSOS

* En la localidad de Guaqui renovó sus votos religiosos la hermana María Teresa Laguna Quiroz, perteneciente a la Orden de las Misioneras del Corazón Inmaculado de María.

MISA

* En la iglesia de La Merced se oficiará hoy una misa, a horas 11, en memoria del doctor Walter Flores Martínez.

* En la iglesia de San Juan de Dios se oficiará hoy a horas 11 una misa recordando el primer mes del fallecimiento del señor Moisés Loayza Pacheco.

Un aspecto de la fiesta que ofreció el niño Hernán Sarmiento, celebrando su cumpleaños.

EDICIONES PAULINAS

AL SERVICIO DE LA CULTURA

howard f. conn

TERAPEUTICA 1968

200 artículos renovados

EN UN VOLUMEN, TODO CUANTO EL PROGRESO APORTA PARA TRATAR LAS DIVERSAS ENFERMEDADES.

OFRECE A SUS PACIENTES LOS ULTIMOS LOGROS TERAPEUTICOS.

«TERAPEUTICA 1968» ES MAS QUE LA RECOPILACION DE LOS PROGRESOS QUE SE HAN OBTENIDO EN EL TRATAMIENTO DE LAS ENFERMEDADES: ES UN REPERTORIO CRITICO DE TODO LO QUE TIENE EFECTIVIDAD DEMOSTRADA.

Un tomo de 25 x 17 cm. con 1.050 páginas. lujosamente impreso y encuadernado en tela con sobrecubierta plastificada.

SALVAT

UNIVERSAL BOOKSTORE
LA PAZ MERCADO 1100

Agradeceré me remitan información completa de la obra TERAPEUTICA 1968
Nombre
Profesión
Dirección
Localidad

ES UNA EDICION MEDICA SALVAT

Fallecimientos

"Bolívar" S.A. de Seguros Generales, participa el sensible fallecimiento de la que en vida fue su asegurada señora

✝ Doña NATALIA CARRASCO de ROMERO
(Q.E.P.D.)

Justino Romero, esposo; Juana R. de Arias y Luis Fernando Romero, hijos; Próspero Arias y Rosemery Ll. de Romero, hijos políticos; Abigail, Alcides, Eliza y Clotilde, ausentes, hermanos; nietos, sobrinos y demás familiares, ruegan a sus amistades y personas piadosas, se dignen concurrir a la traslación de los restos mortales de la extinta, al Cementerio General el día de hoy martes 4 a horas 17.oo (cinco de la tarde).
El cortejo fúnebre partirá de la calle 4, zona Tembladerani, Cancha Siñani, Vivienda "Conavi" # 17. Favor que comprometerá la eterna gratitud de la familia doliente.
La Paz, junio de 1968

En la paz del Señor y confortada con los auxilios de la Santa Religión Católica, ha dejado de existir la que en vida fue abnegada madre, señora

✝ TERESA PALACIOS vda. de MONJE
Q.E.P.D.

Carmela M. de Suárez, Adolfo, Teresa de Hinostrozo (ausente), José Suárez, Luis Hinostroza, Rosario Carpio, hijos políticos; Amanda, Magda, Jose, Hugo, Cristina, Jaqueline, nietos; y demás familia, ruegan a sus amistades, miembros del Movimiento Nacionalista Revolucionario, Viudas de los Inválidos de la guerra del Chaco, y demás personas piadosas, se dignen asistir a la traslación de los restos mortales, al Cementerio General el día de hoy, martes a hrs. 4 de la tarde. El cortejo partirá de la calle Linares esq. Santa Cruz Nº 809. Su asistencia a este acto de piedad cristiana comprometerá la eterna gratitud de la familia doliente.
El duelo se despide en la puerta del Cementerio.

Misas

Gral. Donato Cardozo R. padre; Martha Rodriguez de Cardozo, madre; Eugenio C. de Mariaca, Jaime y Wilma Cardozo, hermanos; Raúl Mariaca G. hermano político, tíos, primos, sobrinos, y demás familia del que en vida fue

✝ Ing. LUIS FERNANDO CARDOZO RODRIGUEZ
(Q. E. P. D.)

ruegan a usted asistir a la misa que recordando el primer año de su sensible fallecimiento, acaecido en Santiago de Chile, se oficiará mañana miércoles 5 de junio a hs. 11.30 en el templo de Las Carmelitas (Av. 20 de Octubre)
Favor que comprometerá la eterna gratitud de la familia doliente.
El duelo se despide por tarjeta.

María Murillo v. de Arze Sainz, esposa; Julio, José Antonio y Carlos Arze Murillo, hijos; Raymunda Ch. de Arze M. y Emilia H. de Arze M., hijos políticos; los nietos, hermanos, hermanos políticos y demás familiares del que en vida fue, señor

✝ Don JOSE E. ARZE SAINZ
(Q.E.P.D.)

ruegan a sus parientes, amigos y personas piadosas, se dignen asistir a la misa que recordando los seis meses de su sensible fallecimiento, harán celebrar el día de hoy, martes 4 del presente, a horas 12 en la Parroquia de María Auxiliadora (El Prado). Su asistencia a este acto de piedad cristiana comprometerá la eterna gratitud de la familia doliente.

Remberto, Elsa, Edmundo, Nicanor y Ruth Quintanilla Mercado, hijos; Enrique Moncada López, Hildo Vásquez, Nelly Martínez Doro Camacho, Enrique Flores, hijos políticos; René y Leonor Mercado, primos, nietos, sobrinos y demás familia de la que en vida fue abnegada y ejemplar madre,

✝ NIEVES MERCADO v. de QUINTANILLA
(Q. E. P. D.)

ruegan a Ud.(s) se digne(n) asistir a la misa de requiem que recordando el mes de su sensible fallecimiento, se mandará a oficiar el día miércoles 5 del presente a horas 10:oo en el templo de San Agustín.
Su asistencia a este acto piadoso comprometerá la eterna gratitud de la familia doliente.
El duelo se despide en la puerta del templo.
La Paz, junio de 1968.

Rogad a Dios por el alma de la que fue ejemplar esposa y madre

✝ Sra. ROSA ZENTENO de AGUILAR
(Q.E.P.D.)

Diógenes Aguilar S., esposo; Germán, Mario, Joaquín y Luis Aguilar, hijos; Anna Vidangos de Aguilar, Gaby Leytón de Aguilar, Gloria Aranibar de Aguilar y Josefa Baldomar de Aguilar, hijas políticas; Juan Pereira Fiorilo y Jelka Stambuk de Pereira, sobrinos nietos; José Zenteno Anaya, Victoria Z. v. de Matienzo, Julia Z. de Chávez Ruiz, José, Angel y Wilfredo Zenteno Siles, hermanos; los primos, nietos, sobrinos y demás familia, ruegan a sus amistades y personas piadosas se dignen asistir a la MISA que, en sufragio del alma de la extinta y recordando un mes de su sentido deceso, se oficiará en la IGLESIA DE LOS CARMELITAS el día miércoles 5 del presente mes a horas 12.
Su asistencia a este acto de piedad cristiana comprometerá la gratitud de la familia doliente.

Elevad una oración por el eterno descanso del que en vida fue esposo, padre e hijo ejemplar

✝ Dr. WALTER FLORES MARTINES
(Q.E.P.D.)

Laura Huméres v. de Flores, esposa; Dn. Narciso Flores Caballero, padre; Laurita y Fernando Walter, hijos; Eduardo (ausente), María Olga, hermanos; Desiderio v. de Huméres, madre política, y demás familiares ruegan a sus amistades, personas piadosas, en especial a la Federación de Odontólogos de La Paz, y demás relaciones, se dignen asistir a la misa que en sufragio del alma del extinto y recordando los 6 meses de su llorado fallecimiento, se mandará oficiar el día miércoles 5 a horas 11 a.m. en el templo de La Merced, favor que comprometerá la gratitud de la familia doliente.
El duelo se despide en la puerta del templo.
No circulan invitaciones especiales.

AGENDA FEMENINA

ASOCIACION DE ESPOSAS DE JEFES Y OFICIALES DE LA FUERZA NAVAL BOLIVIANA

Las damas que componen la institución del rubro han organizado para mañana un té-rummy en los salones de la Casa Argentina. Los fondos están destinados a obras sociales de la entidad. En esta oportunidad la señora Ana Guzmán de Ree presentará un desfile de modas.

CLUB DEL LIBRO No. 37

Las socias del Club del Libro No. 37 se reunieron hoy en casa de la señora Marina de la Peña de Molina. La charla estará a cargo de la señora Candy Balboa de Díaz.

CENTRO DE REHABILITACION DE NIÑOS LISIADOS

La señora Ana K. de Wasson y el señor Orval Scully invitan a la entrega y recepción del Centro de Rehabilitación de Niños Lisiados y colocación de una placa recordatoria. El acto se realizará hoy a horas 16 y 30.

ASOCIACION NACIONAL DE GUIAS SCOUTS

La Vice-Presidenta, señora Beatriz Mier de Ruiz, la Comisionada Ejecutiva, señorita Jara Carafa y la Presidenta del Comité de Relaciones Públicas, señora Gloria de Suárez de la Asociación Nacional de Guías Scouts viajaron a Oruro con el fin de dictar en esa ciudad un cursillo de entrenamiento.

LEGION DE MARIA

Los oficiales del Presidium N. Sra. de La Paz de la Legión de María invitan a la reunión de "Patricios" para un intercambio de ideas. La reunión se realizará en la iglesia de La Merced mañana a horas 19.

Inigualable en apariencia! Sin rival en funcionamiento!

Parker 75

Pocas cosas combinan a un mayor tiempo belleza en el diseño y perfección en el funcionamiento. Pero Parker 75 le ofrece esto y ... algo más. Parker 75 impresiona por su diseño ... por la solidez del material en que está hecha: plata esterlina maciza.

Parker 75 tiene un área torneada de sujeción que le permite sostener la pluma con mayor comodidad. Y mediante unos ingeniosos y fáciles ajustes el punto puede ser adaptado a su estilo de escritura proporcionando al mismo tiempo el placer de una escritura suave y descansada.

Sientase orgulloso de poseer una Parker 75... la última expresión de belleza y perfección creada por los técnicos de la Parker.

✝ PARKER

Fabricante de las plumas más solicitadas del mundo

Representantes exclusivos para Bolivia
Librería "La Juventud" Ltda.
Cecilia 123
Cochabamba

MENSAJE MISIONAL DEL PAPA PAULO VI

Además de la indicación hecha por el Papa Paulo VI en el discurso pronunciado a los Directores Nacionales de las Obras Misionales Pontificias en fecha 8 de Mayo en que advierte: "Queda todavía tanto trabajo por cumplir para que la idea misionera penetre plenamente como debe hacerlo, la vida de la diócesis y de las parroquias", la Oficina de Información misional de Madrid comunica:

"ROMA (OFIM).- El Santo Padre dirigirá a los obispos, sacerdotes, religiosos, religiosas y demás fieles de la Iglesia Católica un importante Mensaje el próximo día 2 de Junio, Festividad de Pentecostés.

Pablo VI ha querido que este Mensaje [illegible] sea [illegible] Pueblos, DOMUND, que este año se celebrará el 20 de octubre. Al parecer, el Mensaje pontificio reafirmará la especial urgencia de la universal actividad misionera de la Iglesia toda y de la cooperación de [illegible] actividad, reafirmando la supremacía y la eficacia de las Obras Misionales Pontificias como organismo propio también de todo el Episcopado y de todo el Pueblo de Dios".

Avisos Económicos

Libros-Revistas

ACABAMOS DE RECIBIR NUEVA PARTIDA DE

SACOS DE YUTE Y ARPILLERA DE YUTE

GISBERT Y CIA.

Comercio 1270 - 1280

Teléfono 28484

Pedidos del interior a Casilla 195 - La Paz

Departamentos-Habitaciones

ALOJAMIENTO 15 DE ABRIL

Por solo $b. 10. confortable e higiénico. Av. Armenia 513 teléfono 23342 (Frente Seminario) La Paz.

ALQUILO

Departamento desocupado final Landaeta. Comercial "Velocidad" Mercado 996, tercer piso. (4-5/21406.-)

EN ANTICRESIS

Ofrece departamento amplio - cerca Parque Triangular, otro con ocho habitaciones confortables, central. Ofrece Comercial "Velocidad" Mercado 996, tercer piso. (4-5/21406.-)

COMERCIAL LOAYZA

Plaza Murillo 519.- Teléfono 25026.- Anticrético lindo departamento Sopocachi Calle Belisario Salinas, por 60.000. Bastante cómodo. (2-3/21381.-)

COMERCIAL LOAYZA

Plaza Murillo 519.- Teléfono 25026.- Anticrético dos habitaciones, servicio, por 16.000. San Pedro. (2-3/21381.-)

COMERCIAL LOAYZA

Plaza Murillo 519.- Teléfono 25026.- Anticrético doy tienda San Pedro, por 6.000. (2-3/21381.-)

COMERCIAL LOAYZA

Plaza Murillo 519.- Teléfono 25026.- Anticrético doy departamento Sopocachi, por 70.000. (2-3/21381.-)

COMERCIAL LOAYZA

Plaza Murillo 519.- Teléfono 25026.- Anticrético Doy departamento calle Sucre por 30.000. (2-3/21381.-)

COMERCIAL LOAYZA

Plaza Murillo 519.- Teléfono 25026.- Anticrético tienda calle Linares, por 10.000, entrega inmediata. (2-3/21381.-)

TIENDA Y TRASTIENDA

Doy en anticresis, magnífica ubicación aptas para cualquier negocio. Héroes del Acre 1459 teléfono 23865. (2-7/21378.-)

COMERCIAL LOAYZA

Plaza Murillo 519.- Teléfono 25026.- Anticrético doy tienda, servicio por 8.000 San Pedro. (2-3/21381.-)

URGENTE NECESITO

EN ALQUILER una habitación grande, o dos, con baño independiente, en zona central, para dos personas. Referencias: Teléfono 29554, Srta. Hortensia (3-6/20100.-).

COMERCIAL LOAYZA

Plaza Murillo 519.- Teléfono 25026.- Anticrético doy departamento calle Chichas, Miraflores, tres dormitorios, dependencias por 50.000. (2-3/21381.-)

DOY DEPARTAMENTO

En anticrético y una tienda en alquiler. Referencias: Avenida Pando No. 106.(1-4/21356.-)

DOS HABITACIONES

Necesito, con baño, zona central, para dos personas. COMERCIAL LOAYZA, Plaza Murillo 519. Teléfono 25026. (2-6/210100.-)

COMERCIAL LOAYZA

Plaza Murillo 519.- Teléfono 25026.- Alquiler departamento completamente amueblado por 160 Dólares. Avenida 20 de Octubre. (2-3/21381.-)

TIENDA

Sobre calle Comercio Vendemos con o sin mercaderías. Precio conveniente. Ref.: Comercial Loayza. Plaza Murillo 519. Teléfono 25026. (2-3/21381.-)

COMERCIAL LOAYZA

Plaza Murillo 519.- Teléfono 25026.- Alquilo dos habitaciones servicio, cocina, por 400. Avenida Quintanilla Zuazo. (2-3/21381.-)

COMERCIAL LOAYZA

Plaza Murillo 519.- Teléfono 25026.- Alquiler departamento calle Yungas por 1.400. (2-3/21381.-)

COMERCIAL LOAYZA

Anticrético una habitación Calle Chichas, Miraflores por - 3.000. (2-3/21381.-)

COMERCIAL LOAYZA

Plaza Murillo 519.- Teléfono 25026.- Anticrético tres habitaciones, cocina, servicio, patio por 12.000. Calle Murillo. (2-3/21381.-)

COMERCIAL LOAYZA

Plaza Murillo 519.- Teléfono 25026.- Anticrético habitación Villa Fátima por 4.000. (2-3/21381.-)

COMERCIAL LOAYZA

Plaza Murillo 519.- Teléfono 25026.- Anticrético dos habitaciones, cocina, servicio por 15.000. Final Vincenti. (2-3/21381.-)

COMERCIAL LOAYZA

Plaza Murillo 519.- Teléfono 25026.- Doy dos habitaciones amplias, cocina, baño ducha caliente. Teléfono. Amuebladas por 900. Miraflores. (2-3/21381.-)

COMERCIAL LOAYZA

Plaza Murillo 519.- Teléfono 25026.- Alquiler dos habitaciones céntricas en altos por 500 mensual. (2-3/21381.-)

Casas

CASA EN VENTA

Av. 16 de Julio, frente parroquia, Alto Quina (Alto La Paz) Referencias: Teléfono 28506. (4-5/21389.-)

ANTICRETICO CASA JUNTA

Miraflores calle Cuba, por - 60.000 Comercial Loayza. Plaza Murillo 519. Teléfono 25026. (2-3/21381.-)

VENDO

Casa con ocho departamentos grandes, cuatro chicos especial para Hotel, casas por 160.000 otra 220.000, cerca colegio Piloto. Comercial "Velocidad" Mercado 996, tercer piso. (4-5/21406.-)

COMERCIAL LOAYZA

Plaza Murillo 519.- Teléfono 25026.- Anticrético necesito casas, departamentos, habitaciones, tiendas, Calacoto, Obrajes, Sopocachi, Miraflores, San Pedro. (2-3/21381.-).

COMERCIAL LOAYZA

Plaza Murillo 519.- Teléfono 25026.- Anticrético doy casa junta Villa San Antonio por 20.000. (2-3/21381.-)

DANIEL EL TRAVIESO

- Nunca pidas agua. . . Pide siempre algo frío, que si tienes suerte. . .

COMERCIAL LOAYZA

Plaza Murillo 519.- Teléfono 25026.- Casas, compramos Calacoto, Obrajes, Sopocachi, Miraflores, San Pedro y cualquier otra zona, pagos al contado, pedidos especiales. (2-3/21381.-)

COMERCIAL LOAYZA

Plaza Murillo 519.- Teléfono 25026.- Alquiler necesito casas, departamentos, habitaciones, - tiendas, Calacoto, Obrajes, Sopocachi, Miraflores. Propietario no paga comisión. (2-3/21381.-)

COMERCIAL LOAYZA

Plaza Murillo 519.- Teléfono 25026.- Anticrético Ofrecemos constantemente, casas, departamentos, habitaciones, tiendas, distintas zonas. Antes de tomar o dar consulte muestras Oficinas. (2-3/21381.-)

COMERCIAL LOAYZA

Plaza Murillo 519.- Teléfono 25026.- Anticrético casa junta por 25.000 entre Obrajes y Miraflores. Ganga. (2-3/21381.-)

SE VENDE

Casa bien situada Av. Busch $us. 55.000 y un terreno en Villa Dolores 1.100 metros Referencias: H.B.L. Casilla 2899, La Paz. (30-4/21313.-)

Teléfonos

TELEFONOS COMPRO

Calacoto, Obrajes, Miraflores, Sopocachi, al contado, recibimos comisiones, antes de vender consulte nuestras Oficinas. Comercial Loayza. Plaza Murillo 519. Teléfono 25026. (2-3/21381.-)

VENDO TELEFONO

Particular. Referencias: Teléfono 21160. (4-9/21411.-)

TELEFONO

Vendo 29948. (2-6/21385.-)

Radios-Tocadiscos

RADIOLAS VENDO

Precio de regalo. Telefunken. Comercial Loayza. Plaza Murillo 519. Teléfono 25026. (2-3/21381.-)

COMERCIAL LOAYZA

Plaza Murillo 519.- Teléfono 25026.- Radios, compro, pago al contado. (2-3/21381.-)

Técnicos

REFACCIONES DAVALOS

Pintura, albañilería, vidrios. Teléfono 11761. (30-5/21296.-)

PINTAMOS FACHADAS

Refacciones, techos, vidrios, pisos, rapidez. Teléfono 28131. (30-5/21308.)

SE LAVAN

Alfombras, precio económico. Referencias: Panóptico Nacional Sr. ALCAIDE.(1-4/21357.-)

Varios

REFRIGERADORES

Cocina. Compramos y recibimos comisión. Comercial Loayza. Plaza Murillo 519. Teléfono 25026. (2-3/21381.-)

VENDO

Un acordeón de 120 bajos, y una guitarra eléctrica, todo en perfectas condiciones, a precio de ocasión. Referencias: Teléfono 25410. (1-4/21352.-)

MAQUINAS DE ESCRIBIR

Y coser compro, pago al contado. Recibimos comisiones. Comercial Loayza. Plaza Murillo 519. Teléfono 25026. (2-3/21381.-)

UNDERWOOD

11, 13, 19 pulgadas, nuevas, Remington semiportátil, flamante, vendo ocasión. Comercio 994, oficina 6.(4-5/21394.-)

VENTA HELADERA

Y unidad compresora de refrigeración. Referencias: Inca 136 (4-7/21393.-)

SMITH CORONA

Portátil vendo $b. 450. Comercio 994, oficina 6.(4-5/21394.-)

Préstamos-Dinero

DINERO

Necesito pesos bolivianos -- 25.000 primera hipoteca, chalet, otra casa central $b. 40.000, ambos valen más de 200.000 Comercial "Velocidad" Mercado 996, tercer piso. (4-5/21406.-)

COMERCIAL LOAYZA

Plaza Murillo 519.- Teléfono 25026.- Dinero prestamos cualquier cantidad, hipotecas, prendas (2-3/21381.-)

COMERCIAL LOAYZA

Plaza Murillo 519.- Teléfono 25026.- Dinero necesito primera hipoteca, prendas, trámite al día. (2-3/21381.-)

DIVULGUELO

Profesores-Academias

TRADUCCIONES

De inglés, alemán y español. Teléfono 29937, mañanas. (4-7/21396.-)

¿BELLEZA-JUVENTUD?

Arrugas en cara y cuello, patas de gallo, párpados caídos, vejez prematura; si han fracasado cremas y ungüentos, es hora de que piense en un tratamiento radical y efectivo. Escriba a "TRATAMIENTO DE BELLEZA". Casilla 3775, La Paz incluya $b. 6 en estampillas para respuesta certificada. (30-9/21299.)

PARA PROFESORES

Soliciten ciencias, física química cívica, historia, geografía, inglés, francés, música, para cualquier curso, secundaria o primaria. Instituto EVA PERON Ayacucho 251, casilla 989. (4-7/21410.-)

Empleados

PERSONAS

Serias deseen iniciarse corretajes pueden ganar más de 500 Socios con cualquier capital necesita. Comercial "Velocidad". Mercado 996, tercer piso. (4-5/21406.-)

Propiedades-Terrenos

FINCA

Cerca a La Paz con granja de gran porvenir, otra cerca a Oruro, vende. Comercial "Velocidad". Mercado 996, tercer piso. (4-5/21406.-)

TERRENOS COMPRO

Particular, comercial. Pago al contado. - recibo comisiones. Comercial Loayza. Plaza Murillo 519. Teléfono 25026. (2-3/21381.-)

COMERCIAL LUBRAVE

Pérez Velasco 775. Venta terrenos Alto Calacoto 400 metros, Achachicala con dos habitaciones, $b. 16.000, Alto La Paz de 10.000 metros a 500 en diferentes lugares Villa Fátima 286 metros, $b. 19.000 Sopocachi Méndez Arcos 125 metros $b. 19.000. (4-5/21385.-)

VENDO TERRENO

1.582 m2., Miraflores. LA CONFIANZA. Comercio 994, teléfono 13302. (3-4/21361.-)

Muebles

LIVINGS

Vendo precio regalado. 20 de Octubre 2129. (2-6/21381.-)

MUEBLES DE RADIOLA

Juan de Vargas 58 Miraflores teléfono 23043, visítenos lo mismo, horas 12 a 1. (1-3/21340.-)

LIVINGS

Vendo, precio regalado. 20 de Octubre 2129. (2-6/21381.-)

DORMITORIO VENDO

Por 1.200. Regalo. Comercial Loayza. Plaza Murillo 519. Teléfono 25026. (2-3/21381.-)

MUEBLES COMPRO

Pago al contado recojo domicilio, recibo comisiones. Comercial Loayza. Plaza Murillo 519. Teléfono 25026. (2-3/21381.-)

Cochabamba

SIN INTERMEDIARIOS VENDO

Casa dos departamentos tres y cuatro dormitorios dos pisos. Sólidamente construída, fino acabado, seis cuadras, plaza principal, próximo Universidad. Ref. Teléfono 4 COCHABAMBA.

Ministerio de Hacienda

Dirección General de la Renta Interna

CITACION A CONTRIBUYENTES

Se cita a los siguientes comerciantes minoristas en artículos de primera necesidad a objeto de tratar sobre las Pro-Formas de Notas de Cargo ante la comisión de la Dirección General de la Renta. La inasistencia a estas entrevistas de acuerdo al rol indicado dará lugar a girarse Nota de Cargo.

CALENDARIO DE AUDIENCIAS

Nombre	Hora de Audiencia
DIA MIERCOLES 5 DE JUNIO	
Demetrio Olivares	15
Rafael Nacif	15 y 30
Carmen de Montenegro	16
Juan Morro	16 y 30
Zaida de Peralta	17
Concepción Rojas	17 y 30
DIA JUEVES 6 DE JUNIO	
Elena Rodríguez	15
Lucas Reynaga	15 y 30
Carmen de Quinteros	16
Fernando Peñaranda	16 y 30
Peralta Bethsabé	17
Filomena Peñaranda	17 y 30
DIA LUNES 10 DE JUNIO	
Antonio Paz	15
Nicasio Poma	15 y 30
Alejandro Felipe	16
Aida Durán	16 y 30
Constantino Callispieri	17
Felicidad de Aguilar	17 y 30
DIA MARTES 11 DE JUNIO	
Juana Calleja	15
Sara de Castaños	15 y 30
Asunta de Cárdenas	16
Almacenes Lara	16 y 30
Manuel Escóbar	17
Yali Jiménez	17 y 30
DIA JUEVES 20 DE JUNIO	
Luis Lima	15
Isabel Zabala	15 y 30
Bertha Valdez	16
Aida Vargas	16 y 30
Natalio Terán	17
Julio Vargas R.	17 y 30
DIA LUNES 24 DE JUNIO	
Nelly de Serrate	15
Fernando Morales	15 y 30
Carmen de Montero	16
Hidapo Limitada	16 y 30
Miguel Parra	17
Guillermo Parra	17 y 30
DIA MARTES 25 DE JUNIO	
Pedro Mamani	15
Julieta Alvarez	15 y 30
Sebastián Maldonado	16
Melitón Camacho	16 y 30
Clemencia Viscarra	17
Max Encinas A.	17 y 30

Nombre	Hora de Audiencia
DIA MIERCOLES 12 DE JUNIO	
Juana de Chavez	15
Juan Carvajal	15 y 30
Josefina Cortez Salinas	16
Isidro Casas	16 y 30
Fernando Aliaga	17
Serafín Alvarado S.	17 y 30
DIA LUNES 17 DE JUNIO	
Norah Ayoroa	15
Marcelo Quispe	15 y 30
Naty de Navia	16
Alejandro Silva	16 y 30
Elisa Vilela	17
Hipólito Silva	17 y 30
DIA MARTES 18 DE JUNIO	
Margarita Sillerico	15
Pedro Soliz	15 y 30
Paulino Chirinos	16
Valentín Escóbar	16 y 30
Elena de Mallea	17
Justo Loza	17 y 30
DIA MIERCOLES 19 DE JUNIO	
Teodora Callejo	15
Zacarías Escóbar	15 y 30
Esther García	16
Mercedes de Coaquira	16 y 30
Aydée Iturralde	17
Esther Gómez Barrios	17 y 30
DIA MIERCOLES 26 DE JUNIO	
Alberto Márquez	15
Gregoria de Machicado	15 y 30
Hugo Lozada	16
Lucia Rivero	16 y 30
Mario Saavedra	17
Hortensia Riveros	17 y30
DIA JUEVES 27 DE JUNIO	
Judih Uzquiano	15
Elena de Ríos	15 y 30
José Blasovic	16
Humberto Rivero	16 y 30
Juan M. Quispe	17
Mercedes de Helguero	17 y 30
DIA LUNES 1o. DE JULIO	
Emma Viscarra	15
Blanca de Mollinedo	15 y 30
Martín Ponce	16
Félix Villa	16 y 30

Nota: Mayores informaciones serán proporcionadas en el Departamento de Control y Supervisión de la Dirección de la Renta, calle Ballivián No 1333 segundo piso.

La Paz, Junio de 1968

DIRECCION GENERAL DE LA RENTA
Lic. GENARO BLANCO E.
Jefe Interino de Supervisión y Verificación

Dr. René León Guzmán

Cirujano Dentista

Participa a su distinguida clientela su retorno de la República Argentina después de haber asistido a las Primeras Jornadas Internacionales organizadas por el Círculo Odontológico de Mendoza y la reapertura de su Clínica Dental situada en la Plaza Pérez Velasco. Av. Montes 775 - 1er. piso.

HOY Cines

DE AGOSTO Tel. 2-3829

Matinée, tanda y noche UN FAVOR MUY ESPECIAL y Actualidades Francesas No. 20. Precios Matinée 3.00 y 4.10 Tanda y noche 3.30 y 4.80.

ABAROA Tel. 10252

Matinée, tanda y noche ¿QUE HICISTE TU EN LA GUERRA, PAPA? y MASCARADA. Precios matinée 1.60 y 2.60 Tanda y noche 1.60 y 2.70.

VARIEDADES Tel. 24071

Matinée, tanda y noche CUATRO POR TEXAS y AVENTURAS EN MALAYA. Precios matinée 1.60 y 2.60 Tanda y noche 1.60 y 2.70.

CINE TEATRO 16 DE JULIO

Matinée, tanda y noche "MECOMPRE UN PAPA". Precios matinée 3.60 y 4.10 tanda y noche 4.30 y 4.80.

SCALA Tel. 23535

Matinée, Tanda y Noche EL TIGRE Noticioso Español NO-DO Precios Matinée $b. 5.10 y 5.60. Tanda y Noche $b. 5.30 y 5.80.

LA PAZ Tel. 23842

Matinée, Tanda y Noche EL REY EN LONDRES Noticioso El Mundo al Instante Precios Matinée $b. 3.10 Tanda y Noche $b. 3.80.

MIRAFLORES

Matinée Hs. 15.15 p.m. AMBICION DE GLORIA y NECESITO UNA MADRE Tanda LA ENTREGA Noche CUANDO LOS HOMBRES HABLAN DE MUJERES y LA ENTREGA (Mayores de 21 años) Precios Matinée $b. 2.60. Tanda y Noche $b. 3.20.

MONJE CAMPERO Tel. 23333

Matinée, tanda y noche SOTA DE OROS, REVOLUCION PACIFICA Luneta matinée 3.10; alta 2.60; tanda y noche 3.80 y 3.30.

MURILLO Tel. 11647

Matinée y noche UN DOLAR ENTRE LOS DIENTES y EL SEÑOR FEUDAL Tanda UN DOLAR ENTRE LOS DIENTES Luneta 2.50, galería 1.50.

TESLA Tel. 23803

Matinée, Tanda y Noche BESELAS Y DEJELAS MORIR Precios Matinée $bs. 3.- y 3.50. Tanda y Noche 3.50 y 4.-

ILLIMANI Tel. 12755

Matinée, Tanda y Noche MACISTE Y ULISES EN EL INFIERNO y TAMMY Y EL DOCTOR Precios Matnée $b. 1.- Tanda y Noche $b. 1.50.

EBRO

Matinée, Tanda y Noche LA CURVA DEL DIABLO y CINCO GIGANTES DE TEXAS Precios Matinée 2.60 y 1.60. Tanda y Noche 3.20 y 1.60.

COLON Tel. 23477

Continuado Triple desde Hs. 15 EL DIA QUE PARALIZARON LA TIERRA. LA MALDICION DEL ORO y BATMAN Luneta 2.50. alta 1.50.

IMPERIO Tel. 10451

Matinée, Tanda y Noche GANCHO EL TRIUNFO DE LOS 10 GLADIADORES y LA ERA DE ORO DE LAUREL Y HARDY Precios $b. 2.- y 1.50.

TRIANON Tel. 21320

Desde las 14 EL GRAN CIRCO DE MOSCU CONCUBINATO A LA ITALIANA y ADORADO JOHN

LUX

Matinée a Hs. 15 YANKEE y AL DIABLO CON ESTE CURA Tanda Hs. 18 y 15. Noche a Hs. 21 y 15. YANKEE y RONDA DE AMANTES Precios Matinée 2.10 y 1.60 Tanda y Noche 2.60 y 1.60.

PRINCESA Tel. 29821

Matinée, Tanda y Noche BESELAS Y DEJELAS MORIR Precios Matinée $bs. 3.50 3.-, 2.50 y 2.- Tanda y Noche 4.-, 3.50, 3.- y 2.50.

MIGNON Tel. 25144

Matinée y Noche ENTREGA INMEDIATA y MUNDO SIN SOL Precios Matinée y Noche $bs. 2.- y 1.50.

UNIVERSO Tel. 12660

Matinée Hs. 3,30 y Tanda Hs. 7,30 ARDE PARIS Precios Matinée Platea $b. 6,10 Mezzanine $b. 7.10 Tanda Platea $b. 6,30 Mezzanine $b. 7,30.

PARIS Tel. 29704

Matinée, Tanda y Noche LA VENGANZA DE DJANGO Precios Matinée $b. 3,10 Tanda y Noche 3.20

AVENIDA Tel. 25409

Matinée, Tanda y Noche EL SECRETO DE LA ISLA MALDITA Precios Matinée 2.60 y 2.10 Tanda y Noche 3.20 y 2.20.

BOLIVAR Tel. 25051

Matinée Tanda y Noche LA LLAMA Y EL FUEGO Precios Matinée 2.60 y 2.10 Tanda y Noche 3.20 y 2.20.

ESMERALDA Tel. 25575

Matinée, Tanda y Noche TRES BALAS PARA RINGO y TEXAS DE MIS AMORES Precios Matinée 2.20. Tanda y Noche 2.70.

MEXICO Tel. 26867

Matinée, Tanda y Noche doble AGONIA DE UNA MADRE y EL MAL con David Reynoso. Precios Matinée, Tanda y Noche $b. 3.- y 2.-

AMERICA

Matinée, Tanda y Noche EL AMOR Y LA VIOLENCIA (el mito) y UNA MUJER SIN PRECIO Entrada M. T. N. $b. 1.60.

ANTICRETICO

Doy departamento independiente, dormitorios y dependencias, jardín, garaje en Calacoto, Calle 24, esquina Avenida Costanera. Referencias: Misma casa.

La céntrica sala de los dobles del éxito...

CINE EBRO Con otras Selecciones HOY

Doble con: El violento drama de la vida intensa de emociones de los corredores...

"LA CURVA DEL DIABLO" CORNELL WILDE JEAN WALLACE

AVISO: RECT: 0114/68

Universidad Mayor de "San Andres" Instituto Técnico Profesional

Se invita a los señores profesionales a presentar antecedentes para llenar, con carácter interino por el año académico de 1968, las siguientes cátedras:

Teoría de Instalaciones Eléctricas
Práctica de Instalaciones Eléctricas

Embobinado de Motores I (Teoría y Práctica)
Embobinado de Motores II (Teoría y Práctica)

Tecnología de Electricidad

Motores Diesel (Teoría y Práctica)

Dibujo Técnico

Higiene y Seguridad Industrial

La documentación deberá presentarse en la Secretaría del Instituto, Calle Yanacocha No. 381 esquina Potosí, de horas 16 a 21, hasta el día 6 de junio del presente año.

La Paz, Junio 1º de 1968.

Ing. Julio Peñarrieta
DIRECTOR

COLON HOY

CONTINUADO
TRIPLE

Desde horas 3 de la tarde Ud. puede deleitarse con este extra programa:

1.- EL DIA QUE PARALIZARON LA TIERRA.
2.- LA MALDICION DEL ORO
3.- BATMAN, en tecnicolor.

Ingresa el momento que guste.

Luneta 2.50 - Alta 1.50

Anuncia sus grandes dobles de este mes...

CINE ESMERALDA Emoción y aventura HOY

JUNTO AL WESTERN ITALIANO DE LA SENSACION...

"3 BALAS PARA RINGO" Totalscope Eastmancolor

CONFEDERACION SINDICAL DE CHOFERES DE BOLIVIA COMUNICADO

EL AUTO-TRANSPORTE NACIONAL

Con relación al aviso No. 2 de la Dirección Nacional de Transporte Automotor por Carretera, nos cabe puntualizar lo siguiente:

PRIMERO: La Confederación Sindical de Choferes de Bolivia, como Matríz Nacional del Autotransporte, que agrupa en su seno a casi la totalidad de los servicios públicos del transporte por carretera del país, lamenta que al constituirse la Sub Secretaría de Transportes y Oficinas de su dependencia, no se haya tomado en cuenta a nuestra organización sindical, error que hicimos conocer mediante oficio dirigido al señor Ministro de Obras Públicas y Comunicaciones, sin haber logrado hasta la fecha algun resultado objetivo;

SEGUNDO: Estamos de acuerdo con que se elabore una racionalización de los sistemas de transportes de Bolivia, para evitar competencias desleales entre uno y otro sistema y para armonizar en forma planificada las necesidades de transporte, equilibrando en lo posible las ofertas con las demandas; pero discrepamos con las medidas adoptadas por la DIRECCION NACIONAL DE TRANSPORTE AUTOMOTOR POR CARRETERA, por ser ellas demasiado precipitadas por carecer de elementos practicables, ya que no se ajustan a las características del auto-transporte nacional, dando a comprender la absoluta falta de conocimientos sobre la materia;

TERCERO: Coincidimos con la política enunciada por el Primer Mandatario de la Nación, en sentido de realizar las obras nacionales y planificar nuevas modalidades en los planos económicos y sociales, a través del diálogo encaminado a un buen entendimiento; pero nos extraña demasiado que la "DINTAC" sin buscar ese diálogo, y sin tomar en cuenta la situación de los trabajadores del volante, quiera imponernos medidas que atentan contra nuestro sagrado derecho al trabajo y por consiguiente contra la economía de los transportistas del país, único sector que no grava en lo más mínimo al Erario Nacional. Estas disposiciones nos demuestran que la EMPRESA NACIONAL DE FERROCARRILES, cuyos personeros están en la Dirección de la citada Sub-Secretaría de Transportes y sus dependencias, pretenden monopolizar las áreas de trabajo en el transporte del país, en favor de dicha empresa estatal sin tener en cuenta que por la falta de otras fuentes de trabajo un grueso sector de la ciudadanía está laborando en las filas del Auto-transporte Nacional por carretera;

CUARTO: Por lo expuesto anteriormente la CONFEDERACION SINDICAL DE CHOFERES DE BOLIVIA instruye a sus organismos afiliados de todo el país, no prestar atención a ninguna medida que se pretenda adoptar, relacionada con el auto-transporte, sin el consentimiento de esta Matríz Nacional.

La Paz, 2 de junio de 1968.-

"POR EL COMITE EJECUTIVO"

Bejamín Zapata Serrat
STRIO. GENERAL

César Mentastti P.
STRIO. DE HACIENDA

EL "VUELVASE MAÑANA" LLEGO A ITALIA LA MUJER PIZPIRETA - LOS "VIVOS" - EL TRANSITO - EL AMOR PAGADO, EN FIN, TODA UNA ENSALADA DE RISAS, EN ESTE GRAN

ESTRENO JUEVES DEL CINE "TESLA"

¡Le robarán el corazon riendo hasta hartarse!

SYLVA KOSCINA • VIRNA LISI • ANNA MAGNANI • NINO MANFREDI
ALBERTO SORDI • JEAN SOREL • CATHERINE SPAAK
Argumento y Guión RUGGERO MACCARI y ETTORE SCOLA ☆ Producida por GIANNI HECHT LUCARI
Director NANNI LOY ☆ Una coproducción Franco Italiana ☆ TECHNICOLOR® TECHNISCOPE®

Presenta Distribuidora Boliviana de Films

DOS COLOSOS DE LA AVENTURA

JOHN WAYNE KIRK DOUGLAS

LUCHA DE GIGANTES
("The War Wagon")

COPACABANA

Coprotagonizada por
HOWARD KEEL • ROBERT WALKER • KEENAN WYNN • [illegible]
SUCESO FILMICO AVASALLADOR...

Manana: MONJE CAMPERO
GIGANTE PRESENTACION EXCLUSIVA

John Wayne participa en la pelea número 500 de su agitada carrera

JUNTOS EN EL MAS OSADO ROBO AL PRIMER CARRO BLINDADO DEL OESTE QUE LLEVA UNA FORTUNA EN ORO...

Kirk Douglas encarna a un pintoresco pistolero, que vacila entre un crimen y una traición.

CONSTANCIO KILOWATT INFORMA

A mis estimados amigos, vecinos y abonados servidos por los puestos de transformación de Bella Vista, 16 y 14 de Septiembre, que con motivo de hacer un traslado en líneas de baja tensión y energizar un puesto de transformación necesito un corte de corriente.

Tengo la autorización municipal respectiva y de ustedes espero su comprensión puesto que todos mis trabajos están encaminados a servirlos cada vez mejor.

DIA MARTES 4 DE JUNIO DE 1968

Corte en las calles 14 a 16 de Septiembre, Calle 17 camino a Bella Vista de Horas 14:00 a 16:00.

Gracias, amigos

¡MAS ENERGIA ELECTRICA, MAYOR PROGRESO!

Bolivian Power Company Limited

Avisos Notables

Fábrica de hielo
En funcionamiento, bloques de 25 Kgs., vendo. Referencias 6 de Octubre 427 Oruro.
(31-5/21329.-)

Motocicleta B.M.B.
Vendo, precio de ocasión. Sagárnaga 173.
(30-4/21302.-)

Por viaje vendo
Juego de dormitorio - completo, juego de sala francés, capa de zorros plateados, refrigerador, grabadoras stereo, radiola, autito bombero para niño, lote de ropa. Yungas 525.
(1-4/21321.-)

Urgente necesito
En alquiler, una habitación grande, o dos, con baño independiente, en zona central. Para dos personas. Referencias: Teléfono 29554. Srta. Potensia. (1-6/21010.-)

Lugar Céntrico
Buena zona, pieza amoblada para dos señoritas o señoras, honorables o extranjeras, derecho a baño, living room y teléfono y comida de primera o extranjera. Llamar al 11358, de 2 a 6 p.m.
(3-4/21288.)

Compramos estampillas
Bolivianas comunes por cantidad, colecciones, acumulaciones, también extranjeras. Loayza 149 oficina 7, casilla 3280.
(2-4/21371.-)

Anticresis
O venta, departamento. Colombia 643, horas 13.
(4-6/21408.-)

Vendo Pentax
"Spotmatic" nueva, precio ocasión. Sucre No. 755, esquina Pichincha Notaría. Horas oficina solamente. (4-5/21413.-)

Tintorería Stella Ilustra
Tiñe ropas todo color en 24 horas. Ingavi 723.
(4-9/21404.-)

Casa de renta
Dos departamentos, almacenes, gran UBICACION, nueva, se vende. Referencias: España - 5959, teléfono 1775. COCHABAMBA. (4-9/CI.-)

Females
With good english command and experience in home and children care can apply for overseas employment contract. - Write to: R.I. Casilla 2382. (3-4/21413.-)

Wagoneer 1966
Todo equipo de lujo, - Verla: Hotel Avenida de 14 a 16. (4-8/21412.-)

Socio(a)
Necesito para negocio heladeras importadas, - tipo industrial, capital requerido $b. 8.000 Sucre esquina Pichincha No. 755. Oficialía.
(4-5/21413.-)

COLONIZACION Y SOBERANIA...

(Viene de la página 3)
adecuado plan, paralelamente a los trabajos de colonización de Alto Beni, Chimoré, Yapacaní y otros proyectos debe emprenderse los estudios de prefactibilidad, para el traslado de grupos o familias a las regiones fronterizas del país.

En este orden, los pródigos espacios ubicados en las márgenes de los ríos Tahuamanu, Manuripi, Mojumanu, Nareuda, Acre, etc., que suman el vastísimo girón pandino y que constituyen sus medios naturales de vinculación y circulación de riquezas, son áreas excelentes que bien pueden ser puntos de partida de un proceso efectivo de colonización del noroeste boliviano.

Si dentro de cualquier proceso de colonización se tiene en cuenta condiciones como la rotación de cultivos, medios de comunicación o transporte, naturaleza del suelo, temperatura media y otros factores relacionados con el desenvolvimiento de la vida rural, la colonización en Pando, con el concurso de estos elementos, puede reportar previstos beneficios al agro y a quienes con sacrificio y tesón tratan de arrancar el producto de su fértil naturaleza. Además, hombre y tierra vinculados, formarían un puntal vigoroso para mantener la nacionalidad latente en aquellos lejanos horizontes.

Asimismo, apuntemos que desde la inmigración japonesa del que una parte en principios del presente siglo, fue asentada en la región septentrional del país, no se había tomado medidas destinadas a incrementar el índice demográfico de aquellas regiones e integrarlas a la geografía nacional.

Urge, como corolario, elevar el coeficiente demográfico de Pando en forma gradual y metódica, que no solamente ha de significar una expansión espacial, sino, ha de incidir en los cambios sociales y económicos que tanto espera aquel Departamento. Y lo que es más, constituirá la contrapartida frente a la corriente inmigratoria clandestina que se viene operando acentuadamente desde algunos años. Finalmente, actualicemos la expresión de Alberdi: Gobernar es poblar.

RESOLUCION DEL SINDICATO DE TRABAJADORES DE LA UNIVERSIDAD MAYOR DE SAN ANDRES DE LA PAZ

El Sindicato de Trabajadores de la Universidad Mayor de San Andrés, frente a los atropellos inferidos a la Universidad "Gabriel René Moreno" de la ciudad de Santa Cruz, por parte de las fuerzas represivas del Gobierno y solidaria con la determinación tomada por la Confederación Universitaria Boliviana, ha determinado sumarse al paro de protesta universitario a realizarse el día de mañana 4 de Junio de 1968.

El Sindicato de Trabajadores de la Universidad Mayor de San Andrés, ratifica una vez más su posición en defensa de la autonomía universitaria determinando la movilización de sus cuadros frente a las continuas amenazas y atropellos, que se infiere a la Universidad Boliviana.

Olga de Torrico
SECRETARIA GENERAL Graciela Strauss
SECRETARIA DE RELACIONES

La Paz, 3 de Junio de 1968.

SOLUCION DE BIBLIOMANIA Nº. 151

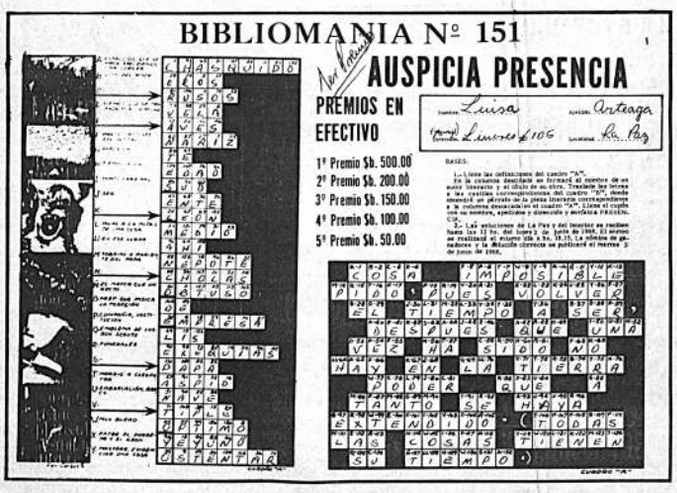

Ayer en las oficinas de "Presencia", se realizó el sorteo correspondiente a Bibliomanía No 151, en el mismo que resultaron beneficiados con los cinco premios que ofrece semanalmente esta casa periodística, cuatro personas de La Paz y una de la ciudad de Oruro. La nómina de ganadores es la siguiente: Primer premio de $b. 500 Luisa Arteaga domiciliada en la calle Lanares No. 105. La Paz; segundo premio de $b. 200 Mario Fanola, domiciliado en la Av. Republica No. 112. La Paz; tercer premio de $b. 150 Antonio Campos Ch. domiciliado en la calle Tumusla No. 765 de la ciudad de La Paz; cuarto premio de $b. 100 Gover Ríos Rodríguez, domiciliado en la calle Caro No. 1048 de la ciudad de Oruro y quinto premio de $b. 50 Felipe Willy Aguirre de la Empresa Nacional de Ferrocarriles en la ciudad de La Paz.

Los premios a los concursantes de La Paz, serán entregados el próximo jueves a hs. 18 en las oficinas de PRESENCIA. El concursante de la ciudad de Oruro debe presentarse en la agencia de "Presencia" de aquella ciudad para retirar su premio.

El grabado muestra la solución correcta enviada por la ganadora del primer premio de $b. 500 en efectivo.

MARIA DE ORO

APARTAMENTO "G"

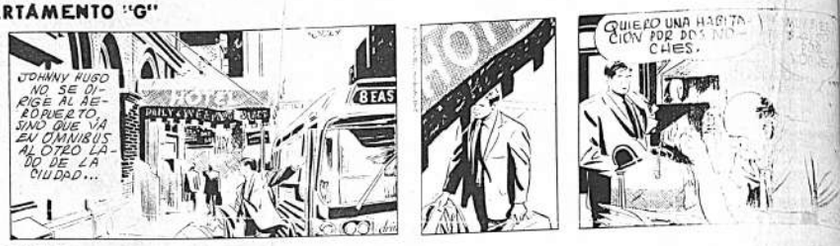

JEFF COBB

MARK TRAIL

GUMERSINDO

EGOISTO

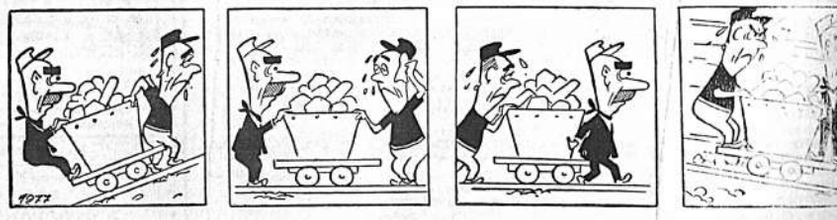

ALFREDO

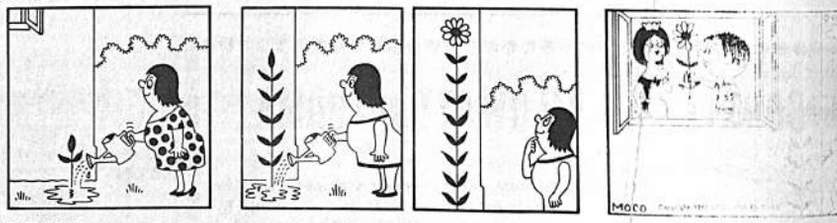

PICAPIEDRA

SPORTITO

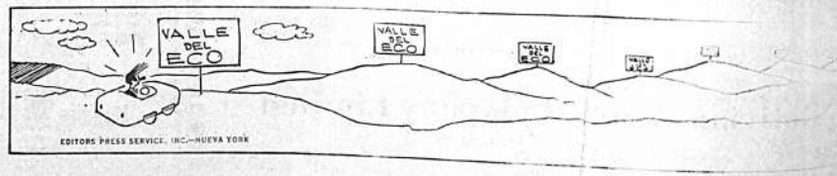

COMITE NACIONAL DE DEPORTES

-XII-

ARMANDO MORENO PALACIOS

En la serie de artículos que hemos publicado en el prestigioso matutino "PRESENCIA", cuya hospitalidad agradecemos, se ha hecho una síntesis histórica del Comite Nacional de Deportes en los 29 años transcurridos desde su creación, apuntando, lo que a nuestro entender, era lo más sobresaliente y dejando para otra oportunidad datos complementarios que podrían servir para aclarar o profundizar ciertos acontecimientos en el mismo lapso, que, como se ha visto, estuvo lleno de incidencias a cual más curiosas contradictorias y paradógicas en una institución llamada a cumplir un rol preponderante en la orientación, rendimiento y progreso de una actividad que en esta época, sirve de base para valorar las posibilidades de las juventudes que aprenden a equilibrar sus potenciales al servicio de una causa de bien y progreso para la Patria. Así como también dimos a conocer nuestro plan para una evidente reorganización de dicha entidad.

Los escollos fueron muchos; no faltó la voluntad para hacer algo constructivo, el ambiente para la recuperación física, social y moral fue propicio, pero unas veces la politiquería absurda y cerrada y otras la carencia de un vigoroso impulso, unidad de trabajo, un plan medular que se realice en hechos y sobre todo una amplia comprensión personal e institucional exenta de intereses subalternos, conspiraron contra el prestigio y la confianza depositados por las autoridades y el pueblo en una institución llamada a colmar los anhelos nacionales y lo que es más, convertirla en un baluarte donde se parapeten los hombres de buena voluntad, porque la frotaleza física, intelectual y espiritual de las generaciones están en relación directa con los medios de que dispongan para enarbolar las banderas de sus inquietudes, más si en todo tiempo luchan, sin denuedo y desprendimiento por ascender la pendiente siempre difícil y sinuosa, de sus derechos inalienables de gozar con plenitud de los beneficios que les ofrece la Naturaleza.

Pero no todo está perdido, siempre el corazón alienta una esperanza porque el desaliento y la cobardía con propios de los débiles y desorientados- y ese instrumento de grandeza, está poseído de fe y sabe que el deporte es el crisol donde se funden los más nobles sentimientos de paz, comunidad y armonía.

Es pues tiempo en que los que pilotean la nave del Estado empuñen firmemente, el timón de sus deberes para con el deporte que es ejemplo de civismo y la lleven con seguridad al puerto donde mañana, hombres y mujeres, niños, jóvenes y viejos seamos copartícipes del orgullo de ver que Bolivia hace flamear su bandera en los mástiles de los campos deportivos de América y el mundo, con la firmeza, voluntad y suficiencia formadas en los eriales de la fuerza y personalidad y que, en último término sea la Madre Patria quien recoja los frutos sazonados de un porvenir venturoso en los Estadios del Universo.

JUEGO BRUSCO.- Velásquez, el arquero de Chaco, abandona la cancha en una camilla después del violento foul de Acuña de Municipal que le puso los toperoles en una de las piernas, ocasionando una contusión. Esta es una prueba del juego que impera en el torneo oficial.

Torneo de ajedrez en el Club "Boliviano-Alemán"

Entre las actividades que viene realizando el Club de Ajedrez Boliviano - Alemán, con el fin de incrementar el deporte ciencia en esta entidad; ha convocado al II Campeonato anual Interno del Club. Para este evento ha confirmado su participación el Campeón del año anterior, el mismo que deberá defender su título en dicho Torneo.

Cabe destacar que al final de la competencia se otorgarán los siguientes premios:

1o) UNA COPA Y DIPLOMA: Al Campeón.- 2o) UNA MEDALLA Y DIPLOMA: Al Subcampeón; 3o) UN DIPLOMA: Al tercero en la colocación final; 4o) UN DIPLOMA ESPECIAL: Al jugador más correcto y disciplinado.

A su vez han asegurado su concurso los siguientes jugadores:

1.- P. Murillo, 2.- E. Johansen.- 3.- E. Jiménez.- 4.- G. Bernal.- 5. O. Roloff; 6.- L. Lordemann 7.- A. Hain.- 8.- G. Ponce de León.- 9.- R. Conroy.- 10.- E. Conroy.- 11.- C. Romero.- 12.- M. de la Fuente. 13.- G. Viscarra.- 14.- J. Viscarra.- 15.- R. Lanza.- 16.- D. Lanza.

SOLICITADA

CAMPESINOS RECONOCEN LA LABOR DEL PREFECTO PACEÑO ROBERTO PABON Y V.

La Federación de Trabajadores Campesinos de La Paz, emitió el siguiente pronunciamiento sobre la labor del Prefecto del Departamento Tcnel. Roberto Pabón y Valenzuela.

LA FEDERACION DEPARTAMENTAL DE TRABAJADORES CAMPESINOS DE LA PAZ, ha visto con mucha extrañeza el voto resolutivo aparecido en el periódico PRESENCIA del día de hoy, emitido por los trece cantones y comunidades campesinas del sudoeste de la provincia Ingavi. Dicho documento, en lo que respecta a los firmantes, muchos de ellos que se hicieron presentes en esta organización sindical, niegan haber intervenido en dicho pronunciamiento, manifestando que se trata de trajines políticos. Concretamente señalan que es obra de unos cuantos amigos personales del Cnl. César Loma Novia, asociados en el mini Partido de Renovación y Desarrollo, que se representa al campesinado boliviano, por que los trabajadores agrarios no se prestarán a las maquinaciones de los politiqueros.

Nuestra organización sindical analizará la obra y coope... desarrollada por el actual Prefecto del Departamento, Tcnl. Roberto Pabón y Valenzuela, en el próximo Congreso Departamental-

Asimismo, declaramos publicamente que los firmantes del voto resolutivo niegan y declaran que fueron suplantadas sus rúbricas. También reconocemos la amplia labor que realiza el actual Prefecto.

La Paz, 1º de junio de 1968.

ELISEO GUTIERREZ F. STRIO. EJECUTIVO — VALENTIN CONDORENA STRIO. GENERAL

MARIO CONTRERAS STRIO. DE RELACIONES — ROBERTO CASTILLO STRIO. ORGANIZACION — JAIME PEÑALOZA STRIO. REF. AGRARIA

PLACIDO JIMENEZ STRIO DE JUSTICIA — RAUL SANJINES STRIO DE HACIENDA — VICTOR MACEDO STRIO. DE ACTAS

FELIPE LUNA STRIO. EDUCACION — JOSE MACHICADO STRIO. GANADERIA — ROBERTO ESPINOZA STRIO. DE AGRICULTURA

PASCUAL LARA STRIO P. SOCIAL — ESTEBAN MAMANI STRIO. COOPERATIVISMO — ALFONSO ROJAS DE VITALIDAD

PEDRO ALEJO CH. SECRETARIO GENERAL CENTRAL ESPECIAL JESUS DE MACHACA — JOAQUIN VITO SECRETARIO RELACIONES CENTRAL JESUS DE MACHACA

Botafogo y Vasco da Gama definirán título de Río de Janeiro el domingo

Río de Janeiro, 3 (AP). Botafogo y Vasco Da Gama se disputarán el campeonato de fútbol de Río de Janeiro el domingo.

El Vasco tiene un punto de ventaja sobre Botafogo que logró llegar a la jornada final al triunfar sobre el Flamengo por 1-0 ayer en partido que resultó accidentado.

Al anotar Botafogo surgió el tumulto cuando los del Flamengo pasaron de las protestas a los golpes y hasta los que calentaban la banca entraron en calor en el campo ...

Vasco Da Gama derrotó al Madureira por 1-0 en otro de los partidos de fin de semana.

... al Sao Paulo por 2-1, ... semanas que tiene ... el campeonato del ... Palmeiras venció a Juventus 3-1, Ferroviaria a Corinthians 4-1, América a Portuguesa ... 3-0, Botafogo a San Benito 2-0 Portuguesa de Deportes a ... 1-0.

Cruzeiro pasó a la punta en el torneo de Minas Gerais al vencer al Atletico por 2-1. Le lleva un punto de ventaja al Formiga y dos al Atletico. Formica venció al América por 1-0 así es que no ha perdido toda esperanza.

Se informó que la entrada pagada en el partido del Atletico fue 481,700 cruceiros de los nuevos que equivalen a 150.000 dólares (110,432 personas) y es la mayor que se haya recaudado en un partido de fútbol en Brasil.

KOCH PERDIO EN TORNEO DE TENIS ANTE K. ROSEWALL

París, 3 (AFP).- El brasileño Thomas Koch, a pesar de una notable resistencia, no pudo vencer hoy al famoso profesional australiano Ken Rosewall, en cuartos de final del primer torneo open de tenis de Francia, en la cancha parisiense de Roland Garros.

No obstante, el joven brasileño hizo una notable demostración frente a su prestigioso adversario imponiéndose en cuatro sets (8/6, 5/7, 3/6, 6/3) tras haber inquietado a este último durante más de dos horas ante 12.000 espectadores encantados por la exhibición del brasileño.

Desde el comienzo del encuentro, Koch fue superado en velocidad por Rosewall que tomó rápidamente la delantera con 3/0. Pero poco a poco Koch logró recuperar al voleo para llegar a 4/4 y al tomar el servicio del australiano tenía 5 juegos contra 4.

Ken Rosewall, que no cometió ninguna falta logró empatar a cinco juegos, después a seis y gracias a dos passing de revés, logró tomar el servicio del brasileño y ganar el suro, lo que le dio la victoria de la primera vuelta

Guía Profesional

Médicos

Dr. JOSE MORALES MENDIETA
CIRUJANO ESPECIALISTA
ESTUDIOS EN EL EXTERIOR

Enfermedades y cirugía de cuello, estómago, hígado y vías biliares, páncreas, intestinos, apéndice, hernias, várices y úlceras varicosas, injertos de piel, cirugía de mamas y Ginecológica.
Consultorio, Edificio Scala. 3er. piso. teléfono # 22692. Atiende de Hs. 15 a 19.

Dr. LEON ROJAS ANTEZANA
MEDICO CIRUJANO
ESPECIALISTA EN CIRUGIA CARDIOVASCULAR Y TORAXICA, DIPLOMADO EN EUROPA

Enfermedades del corazón y de los vasos (Defectos valvulares, defectos congénitos, trombosis, insuficias, injertos arteriales) Afecciones del tórax, pulmones, esófago, tráquea, mediastino, diafragma.
Consultorio: Avenida Arce 2316, 2º Piso - Horas de atención 14 a 17.
GOVORI SE SRPSKO-HRVATSKI JESIK

Dr. HARRY TRIGOSSO TAPIA
MEDICO NEUROLOGO

Especializado en Europa. Miembro de la Sociedad de Neurología Psiquiatría y Neurocirugía de Madrid y de la Sociedad Española de Electroencefalografía y Neurofisiología Clínica.
Atiende enfermedades del cerebro, médula y nervios.
Consultorio: Plaza Murillo, altos Cine París, 1er. piso de Hrs. 17 a 19, teléfono Consultorio 23121. Domicilio 11268.

Dr. CARLOS MUÑOZ A.
ORTOPEDISTA TRAUMATOLOGO ESPECIALIZADO

Fracturas, Luxaciones, Rayos X, corrección de deformidades de nacimiento y adquiridas, atención especializada de heridas de la mano. Consultas Plaza Pérez Velasco 775 1er. Piso Of. Nº 7. Hrs, 2 de la tarde a 7 p.m. Telf. Dom. 20461.

Dr. ECBERTO ANDRADE MALDONADO
CIRUGIA DE NIÑOS

Estudios en México. Hospital de Pediatría del Centro Médico Nacional.
Cirugía del recien nacido, preescolares, escolares, malformaciones congénitas y adquiridas.
Consultorio: Plaza Murillo Cine Paris 2º piso, Hs. 14 a 17.
Domicilio: Cuba 10, Telf. 10419. Atiende llamados nocturnos.

Dr. LUIS SEA

Medicina interna, Broncopulmonares, Tuberculosis. Gastrointestinales, Venéreas. Consultas: 14 a 18. Evastisto Valle 157, teléfono 12465.

RAYOS X
CONSULTORIO RADIOLOGICO
Dr. LUCIO VELASCO CASTELLON
Médico - Radiólogo

Radiografías: Pulmones, Corazón, esófago, estómago, duodeno, intestinos, vesícula, riñones, huesos en general. Exámenes de especialidades Médicas.
Loayza 167, altos, teléfono 20466.

Dr. EMILIO SALGUEIRO CELIS
CIRUJANO ESPECIALIZADO EN LOS U.S.A.

Enfermedades del tórax (corazón, pulmones, esófago). Enfermedades vasculares (insuficiencias arteriales, várices). Endoscopias - Aerolizaciones - Electrocardiograma.
Consultorio: Rosendo Gutiérrez 374 (a la vuelta del cine 6 de Agosto) de Hrs. 15 a 19. Telf. 22294 - 27502. Casilla 2475. Man Spricht Deutsch. English Spoken.

Dr. ALFREDO RAMIREZ T.
CIRUJANO UROLOGO

Estudios Universidad de Chile. Especialista en Cirugía y enfermedades de los riñones, vejiga, próstata, genitales, esterilidad masculina, etc.
Consultorio: Av. Camacho 1377, 2º Piso, Of. 3. Teléfono 25548. Consultas de 11 a 12 y de 17 a 19. Atiende llamados del interior del país.

Dra. URSULA BECK

Médico especialista en Cirugía, Ginecología y Obstetricia. Estudios y especialización en Alemania.
Consultas: Lunes a Viernes de 9 y 30 a 12. Consultorio: Plaza Franz Tamayo 1934.
Teléfonos 22072 - 32032.

Dr. JORGE ARRATIA LOZA

Ex-Director del Hospital de Catavi.
Especialista diplomado de la Universidad de Bologna (Italia). Prácticas: Instituto Rizzoli de Bologna. Hospital Unfallkrakenhaus de Viena. Atiende: Fracutas, luxaciones, esguinces, deformidades congénitas y adquiridas, cicatrices retráctiles y queloides. Servicio de Rayos X. Consultas de 16 a 19.30 hrs.
Altos Cine Paris Of. 7. Telf. 23121 - 11300. Casilla No. 3178.
Atiende llamados de urgencia. Domicilio Corrales 1011 4º Piso.

Dr. LADISLAO HERMOSA R.
OBSTETRICIA - GINECOLOGIA
CIRUGIA DE EMERGENCIA
(De regreso de la República de México)

Parto sin dolor. Educación del parto. Cursos especiales. Esterilidad e infertilidad. Enfermedades ginecológicas en general. Manejo de la enferma menopaúsica. Acne juvenil.
Consultorio: Clínica "I. Aramayo" (Comercio 819). Telef. 23219. De Hrs. 17 a 20.

Dr. LUIS R. FERNANDEZ U.
MEDICO CIRUJANO
ESTUDIOS DE ESPECIALIDAD EN EL EXTERIOR

Cirugía de tórax, pulmones, corazón, esófago, grandes vasos, diafragma, etc. Enfermedades broncopulmonares endoscopía, broncoscopía, esofagoscopía, cuerpos extraños en vías aeroesofágicas, biopsias, broncografías.
Domicilio: Primer Costa Rica 310 - Telf. 12722. Consultorio: Comercio 863 altos - Telf. 12631.

Dr. MATEO NAVARRO QUIROGA
MEDICO UROLOGO

Riñones, vegija, próstata y genitales. Especializado en Europa Ex-Jefe Clínico y Ayudante de trabajos prácticos del Servicio de Urología "Profes. Alfonso de la Peña" de la Facultad de Medicina de Madrid. Consultorio: Av. Arce 2316 Instituto de Diagnóstico Médico. Teléfono 12719. Consultas de hrs. 14.30 a 18.00. Telf. domicilio 26395.

Dr. MARIO REGUERIN REYES
MEDICO - CIRUJANO

Título en C. Biológicas de Medicina en 1933. Ex-Jefe de Trabajos Prácticos de Histología Normal y Patológica. Ex-Catedrático Universitario.
Atiende enfermedades de la piel y del hígado. Diagnóstico histológico del cáncer y otros tumores. Recibe especímenes y correspondencia en Adolfo Mier 497. ORURO.

Dr. WALTER PEREDO PACHECO
MEDICO GINECOLOGO ESPECIALISTA

Matriz, ovario, trompas, partos, sus complicaciones, operación cesárea y del prolapso genital. Cáncer de la matriz Infertilidad.
Consultorio: Ayacucho 230. Segundo piso. Horas 17 a 20 Telf. 11418. Domicilio 22780.

Dr. RODOLFO NORIEGA UREÑA
MEDICO CIRUJANO
Gastroenterología y Cirugía Abdominal
Especializado en Europa

Tratamiento médico y quirúrgico de enfermedades de esófago, hígado, vías biliares, páncreas, intestinos y ano rectales. Parasitosis y trastornos de la nutrición.
Consultorio: Avda. Arce 2122 (frente a IBEAS). Horario: 14.30 a 17:30. Teléfonos 25960 - 23282. Casilla 4394.

Dr. AURELIO MELEAN LOPEZ
MEDICINA DE AVIACION

Cursos de especialización en México, en la Facultad de Medicina, sección Estudios Superiores. Congreso y Seminario de Medicina de Aviación en Washington. Oklahoma y Pensacola Florida. Cochabamba, Calle Jordán No. 2982. Telf. 3756.

Dr. JOSE GUTIERREZ MICHEL
CENTRO MEDICO NACIONAL DE MEXICO

Traumatología-Cirugía Reconstructiva y Plástica, (defectos congénitos y traumáticos de labios, nariz, párpados, pabellón auricular, cicatrices de quemaduras, arrugas, picaduras de viruela, cirugía de la mano, etc. Consultorio: Comercio 948, hrs. 15 a 17 y 30. Teléfono. Dom. 27890. Casilla Correo 1775.

Dr. ENRIQUE VERGARA M.
ENFERMEDADES DE LA PIEL

Av. del Ejército 39, esquina Loza (Miraflores). Horario 13.30 a 16.30. Telf. 23129. Casilla de Correo 2223.

Dr. E. ALEXANDROWICZ
ESPECIALISTA EN LA PIEL

Especialidades en piel. VENEREAS, PROBLEMAS SEXUALES. Avenida Argentina Nº 1919. Teléfono. 24534. Consultas de 14 a 17.

Dr. JORGE ERGUETA COLLAO

Médico especialista en enfermedades de la sangre. Poliglobulias, anemias, defectos de la coagulación. Laboratorio clínico general y especialmente de citología sanguínea y pruebas completas de hemostasia.
Consultorio Médico: de 3 a 5 horas.
Laboratorio: de 9 a 11 y de 3 a 5 horas.
Calle Belisario Salinas 228, teléfono 11003.

Dr. LUIS JESUS GARCIA Z.

Especializado en los Hospitales "Saint Pierre" de la Universidad Católica de Lovaina, Bruselas y Universidad de Barcelona.
Miembro de la Sociedad Belga de Cirugía.
Cirugía y enfermedades del aparato digestivo, Cuello, Estómago, Vesícula, Hígado, Páncreas, Intestinos, Apéndice, Hernias, Arterias, Venas, Várices y Ulceras, Varicosas, Cirugía de mama y Ginecología.
Consultas: De lunes a viernes 15 a 19 Hrs. Plaza del Estudiante Nº 1931. Telf. 22073. Dom. Sánchez Lima Nº 2219. Telf. 10143.
(Se ruega reservar hora). ON PARLE FRANCAIS.

Dr. GREGORIO DUCHEN GARCIA
CIRUJANO PROCTOLOGO

Especialista-Enfermedades del intestino y Ano-Rectales HEMORROIDES, Fístulas, tumores, etc.
Atiende en su nuevo consultorio Ayacucho 208 1er. piso Telf. 25459 y 27435. Casilla 2846 (Consultas de Hrs. 15 a 18).

Dr. CESAR MORENO ACHAVAL
MEDICINA INTERNA

De la Universidad de Madrid especializado en Alemania Man Spricht Deutsch. Consultorio: Edificio Krsul, Av. Camacho. Hrs. 16-30 - 18-30. Teléfono 28805. Domicilio 22028.

Dr. HUMBERTO BELLIDO FLORES
CIRUJANO-OTORRINOLARINGOLOGO

Especialista en NARIZ, OIDOS Y GARGANTA, Cirugía microscópica. VERTIGOS Y MAREOS. MEDIDA DE LA SORDERA, PROTESIS.
Consultorio: Bolivar 697, of. Nº 6, de 14 a 18, teléfono domicilio 21589.

PROF. DR. GUILLERMO JAUREGUI G.
MEDICINA INTERNA

Consultas: Hrs. 17-19. Lunes a Viernes.

Dr. GONZALO JAUREGUI T.

Cirugía Gral. Ginecología.
Consultas: Hrs. 14-17. Lunes a Viernes.

INSTITUTO JAUREGUI

Ayacucho 208, 1er. piso
Edificio Flores, teléfono Nº 22762.

Clínicas

CLINICA ARANDA

Director GUILLERMO ARANDA ALVAREZ
Especializado en FRANCIA

Cirugía, medicina, obstetricia, ginecología, especialidades Pediatría, carpas de oxígeno, laboratorio, banco de sangre.
Rayos X, Bisturí Eléctrico, Servicio de Ambulancia.
Plaza Uyuni 1351 (Miraflores). Teléfono 26612, Casilla 969.

LABORATORIO CLINICO BACTERIOLOGICO "COPACABANA"
Dra. BEATRIZ MEJIA DE ROJAS
Bioquímica Framacéutica
ESPECIALISTA DIPLOMADA EN EUROPA

Análisis clínicos en general.- Estudios y análisis de microbiología.- Antibiogramas.- Tests de resistencia bacilar.
Av. Arce 2316.- 2º piso.- Horas de atención 8 a 12.

Dentistas

Dr. REYNALDO PAZ PACHECO
ODONTOLOGO

Ex-Ayudante (por concurso) de Clínica Quirúrgica Córdoba-Argentina.
Cirugía-Protesis-Alta Velocidad-Rayos X.
Atiende: de 9 a 12 hrs. y de 14.30 a 19 hrs.
Av. Camacho 1333, 1er. piso, teléfono 11698-24125.

DR. ROLANDO LOZADA LANDIVAR
CIRUJANO DENTISTA

Atiende en su consultorio de la calle Yanacocha 545, 2º Piso. De Hrs. 11 a 12 y 30 y de 14 a 19.

Dr. LUIS PINELL del CASTILLO
CIRUJANO DENTISTA

Catedrático de la Universidad. Prótesis clínica. Operatoria. Alta Velocidad. Rayos X.
Consultas de 10.30 a 12.30 y de 14 a 19.30. Comercio 927 (Edif. Princesa), 3er piso. Teléfono 26976.

Abogados

Dr. EMILIO MEDINA S.
Dr. BENJAMIN MIGUEL H

Atiende Asesoramiento Jurídico. Organización y Constitución de Sociedades. Asuntos y Trámites Administrativos. Consultorio Jurídico calle Potosí 876. 1er. piso. Oficina No. 1. Telef. 28475.

ALFREDO BOCANGEL PEÑARANDA
ABOGADO

Especializado en Seguridad Social en Europa. Asesoramiento a: empresas, sindicatos y trabajadores en problemas sociales en general. Trámites de renta, jubilaciones y cuota mortuoria. Beneméritos.
Contratos y secesiones. Problemas mercantiles. Acciones civiles.
Bufete: 2do. piso, of. No. 3, edificio Asbún.
Calle Yanacocha frente Min. Trabajo.

Farmacias de Turno

DEL 1º AL 8 DE JUNIO

SUIZA	Comercio 809	22214
YUNGAS	Yungas 246	24127
SUCRE	Av. Armentia 639	25552
EL CARMEN	Plaza Venezuela 1430	28432
GRAN PODER	L. de la Barra 610	25557
VICTORIA	Av. 6 de Agosto 2248	26823

Tels. de Urgencia

PRESENCIA
Av. Mariscal Santa Cruz No. 1295

Teléfonos	10460
	11125
Sección Publicidad	29554
Cajón Postal No. 3275	
ASISTENCIA PUBLICA	22111
HOSPITAL GENERAL	22820
D.I.C.	26124
TRANSITO	26148
BOMBEROS	26144

Manaco
SIMBOLO DE CALIDAD

PRESENCIA Deportes

La Paz, Bolivia, martes 4 de junio de 1968.

Manaco
PARA GIMNASIA Y EL DEPORTE

PELIGRO.- En el segundo tiempo, The Strongest se lanzó a la ofensiva más con fuerza que otra cosa, y obligó a trabajar a la defensa alba. En la fotografía, Frotini remató desviado cuando Larrazábal estaba cerca.

Tamayo obtuvo el título del certamen escolar de volibol

Franz Tamayo se clasificó campeón del torneo interescolar de Volibol masculino. Ayer, venció en el segundo partido decisivo a Don Bosco por 2-0, parciales de 15-6 y 15-13.

En el partido preliminar, Hugó Dávila derrotó a San Marcos por 2-0 parciales de 15-7 y 15-7.

VICTORIA DE TAMAYO

Franz Tamayo obtuvo el triunfo final del campeonato en cancha, pero los organizadores deberán decidir en las próximas horas el reclamo presentado por Don Bosco que sentó denuncia en la mesa de control, aduciendo que uno de los jugadores había actuado irregularmente.

De comprobarse la actuación antireglamen ese jugador de Tamayo, se dará cumplimi convocatoria y por lo tanto se otorgará los respectivos a Don Bosco, ganando en mesa puesto en disputa.

Refiriéndose al partido, Tamayo superó ab co con suma facilidad en la primera cancha p En el segundo set, reaccionó el equipo perdd la mayor experiencia y la habilidad en el sim juego de Tamayo dió la victoria por 15-13

Fue un partido emocionante, especialm segunda cancha, sin existir una calidad primer órden.

INTER-COLEGIAL.- Franz Tamayo ganó el inter-colegial de voleibol para varones superando a Don Bosco en el match final. En la fotografía una incidencia del match final jugado ayer en el Coliseo de la calle México.

DESDE LA TRIBUNA

Por: Tito de la Viña

Entre las irregularidades observadas en los últimos meses de la actividad futbolística, se han destacado los fallos del Tribunal de Penas de la Asociación de La Paz,y de la Federación Boliviana, Ocurre que hay total desacuerdo entre fallos de ambas entidades, aun en casos que se pueden considerar leves. Por ejemplo, el caso del futbolista Acuña, de Municipal, a quien el Tribunal de Penas de la Asociación sancionó con un partido de suspensión igual que Porta, de The Strongest. Sin embargo, el Tribunal de Penas de la Federación, con sede en Cochabamba, discriminó y absolvió al jugador Acuña y mantuvo la sanción para Porta. Otro ejemplo es el caso del futbolista Rafil Gutiérrez, de 31 de Octubre, a quien se había sancionado por tres meses y que apareció jugando sorpresivamente, porque el Tribunal de Penas de la Federación lo absolvió. Salta a la vista que existe un afán de contradicción de parte del Tribunal que funciona en Cochabamba, para con las determinaciones emitidas por el Tribunal de Penas de la Asociación de La Paz. Los fallos de uno y otro organismo no guardan en absoluto ninguna relación y los únicos perjudicados, al fin de cuentas, son los árbitros, que expulsan para que el jugador sufra una sanción pero que se llevan la sorpresa de que ese expulsado aparece jugando el próximo match. Con esos fallos se le quita autoridad al árbitro. Acuña, expulsado contra The Strongest, volvió a reincidir en jugadas bruscas el domingo, lesionando al arquero Velásquez, de Chaco. Otro ejemplo de lo mal que están marchando las cosas está reflejado en el caso Georgiadis. La resolución del famoso caso no se conoce hasta ahora, después que el Tribunal de Penas de la Federación, como de costumbre, anuló lo hecho por el Consejo Central, Posteriormente el Tribunal de Penas de la Asociación habría sancionado al club Bolívar con una suma equivalente a las ganacias del Hexagonal. Sin embargo, esa determinación aún no fue comunicada al Consejo Central, que debe conocer forzosamente todos los fallos del Tribunal de Penas.

Si el Tribunal de Penas continúa con esa labor tan irregular, por una parte, y si la Federación no comprende su verdadera función, por otra, llegará un momento en que los jugadores, técnicos y los propios dirigentes podrán obrar a su arbitrio para cometer cualquier infracción contra los reglamentos. Creemos que es momento oportuno para que las cosas se pongan en su verdadero lugar y los clubs deben ser los interesados en que todo marche mejor en el cuerpo punitivo de la Asociación, porque son ellos los que sufrirán las verdaderas consecuencias.

VOLLEY COLEGIAL

I. Católico a un paso de ganar título de su serie

Ayer por la tarde se cumplió una breve jornada del torneo de voleibol intercolegial femenino, categoría menores, en las dos canchas del Coliseo Ciudad de La Paz.

La jornada no pasó de regular aunque se destacó por la voluntad de los equipos participantes, quienes con esa arma superaron el escaso nivel técnico que hubo. El campeonato, sin embargo va entrando a una de sus fases más importantes, ya que muchos equipos, como en el caso de Inglês Católico, jugaron cuatro partidos y les falta un solo compromiso para terminar en sus respectivas series.

Inglés Católico ya lleva cuatro partidos y se mantiene invicto con grandes posibilidades de lograr el título de su serie. Sólo le falta jugar contra el Colegio Ingavi, y por lo apreciado hasta ahora, es difícil que Ingavi pueda vencer a Inglés Católico.

Los resultados de la jornada de ayer fueron los siguientes: Franz Tamayo venció a Lindeman por dos sets, 15-9 y 15-6. Profesional La Paz a San Marcos, 15-13 y 15-4 Instituto Americano a Amor de Dios, 15-1 y 15-6. Inglès Católico a Liceo Francia, 15-8 y 15-8. Hugo Dávila a Santa Teresa por tres sets, 16-14; 9-15 y 15-10 y Venezuela a Felipe II Guzmán 15-10 y 15-4.

El torneo proseguirá esta tarde con otros cinco encuentros: Francia - Saint Peters; Boliviano Israelita-Venezuela; Ingavi - Inglés Católico; Liceo La Paz-Franz Tamayo; y Lourdes - Sagrados Corazones. Chevallere ganó su partido sin jugar frente a Dora Schmith que fue eliminado del campeonato. Sagrados Corazones, debuta esta tarde en el presente torneo.

BONAVENA PELEARIA CONTRA PATTERSON

Buenos Aires, Jun. 3 (AFP) - El campeón argentino de box de los pesos pesados, Oscar Bonavena, recibió de Mike Malitz, organizador de la selección mundial de la W.B.A, una propuesta para pelear con Floyd Patterson, en agosto próximo en Estocolmo.

Bonavena, que percibirá por ese asalto 25.000 dólares, libres de todo gasto, indicó que aceptará, pues el ganador peleará por el título que detenta el norteamericano Jimmy Ellis.

GUABIRA SE REHABILITO A ORIENTE PETROLERO

Santa Cruz, 3 (PRESENCIA). Por Adhemar Suárez, Corresponsal.- Complementando la 4a. fecha del torneo profesional crucefio 1968, ayer se midieron en la gramilla del estadio departamental los oncenos de Oriente Petrolero y Guabirá. Ganó la representación "azucarera" por el amplio margen de 4 a 2. Vieron el match, unas cuatro mil personas.

Notable rehabilitación experimentó Guabirá para derrotar al venido a menos Oriente Petrolero que tuvo una actuación irregular. Desde los primeros minutos, el equipo del Ingenio se lanzó decididamente al ataque logrando su primer gol a los 5' por intermedio del debutante Mendiola, que recibió un precioso envío de Adolfo Rocabado, la mejor figura de la cancha. Empató un minuto más tarde para Oriente, Flores, mediante la ejecución de un tiro de las doce yardas. De allí en adelante y en base a jugadas profundas y precisas, Guabirá fue el dominador del partido. Su medio campo, perfectamente constituido por Tuffi, Aré y Duarte se convirtió en el receptáculo de todas las pelotas que enviaban los defensores orientales. Estos dos valores, se bastaron para crear zozobra al arquero Romero, que sobre los 25' vio estrellar furibundamente un remate desde fuera del área del interior derecho Melgarejo. 10' más tarde, Neí, con tiro penal desniveló el tanteador, que lo pondría transitoriamente 2-2 Rojas, antes de concluir el primer tiempo.

GANANDO POR 4 A 2

En la etapa final, Gu sambló totalmente sus lí aspirar más goles en Estos llegaron por med óptimo alero zurdo Par 24' y 39', respectivamen a estos dos tantos, Guab yó algunos atinados camb Aré ocupó la plaza delantero y fue pieza en la movilización más peligrosa de sus comp fensivos. Lo contrario en Oriente Petrolero, del campo de juego a valor, Humberto Flores de esta forma el cont zona, como volante de victoria de Guabirá se plenamente y sale de su posición de la tabla com llevando a Oriente Pet penúltimo puesto, con sólo en su haber.

En la fase inicial de es Real Santa Cruz, cayó frente a Universidad p pasado sábado. Los "doc mandan las posiciones co tidos jugados y 4 puntos.

GOL DE UNIVERSIDAD.- David Vaca, de Universidad, anuló a dos defensores con ágil salto y remato para anotar el tercer tanto de su equipo frente a Real Santa Cruz. El arquero Bilbao quedó batido. (Foto NIRKA)

Azcui y Corzo ganaron copas en Los Pinos

El sábado 1o. Fidel Azcui ganó la Copa "Hermanos Calancha Julio" al derrotar en partido de desempate a Efrain Flores por 71 neto contra 83. Se jugó en la modalidad de medal play con full handicap y a 18 hoyos.

El domingo 2 Jorge Corzo Calderón con más 19 ganó el trofeo "Gastón Fernández" jugado en la modalidad de contra boggey especial con 85% de handicap y a 18 hoyos. Le siguieron a Jorge Corzo Calderón, Fidel Azcui con más 17, Fermín Viladegut y Alberto Monroy con más 16, Roberto Meza con más 15, Fernándo Córdoba Coré y Abelardo Alcázar con más 13.

GOLF PARA EL DOMINGO 9

En los links de Los Pinos se jugará el domingo 9 la competencia por la Copa "Paquita" donada por el socio Efrain Flores en la modalidad de contra boggey con 85% de handicap y a 18 hoyos.

Accavallo defenderá corona mun

Buenos Aires 3 (AFP).- El campeón mundial de box de los pesos moscas, el argentino Horacio Accavallo expondrá su corona en agosto próximo ante el rival que le asigne la Asociación Mundial de Boxeo.

El campeón, que formuló el anuncio el sábado último durante la pelea que Oscar Bonavena ganó por puntos al peruano Ró vila, en el estadio del La agregó que ante la neg púgil Tailandés Chartch noi de venir a la Argenti val sera con seguridad leño José Severino.

Manifestó que bajo ningún cepto abandonará el boxeo realizar ese match.

FANATISMO

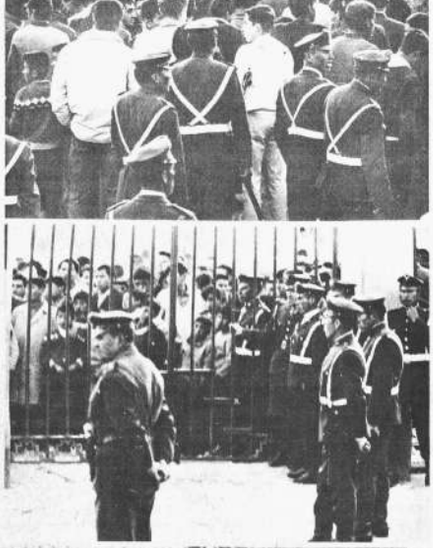

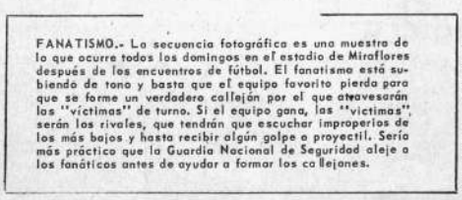

FANATISMO.- La secuencia fotográfica es una muestra de lo que ocurre todos los domingos en el estadio de Miraflores después de los encuentros de fútbol. El fanatismo está subiendo de tono y basta que el equipo favorito pierda para que se forme un verdadero callejón por el que atravesarán los "víctimas" de turno. Si el equipo gana, las "víctimas", serán los rivales, que tendrán que escuchar improperios de los más bajos y hasta recibir algún golpe o proyectil. Sería más práctico que la Guardia Nacional de Seguridad aleje a los fanáticos antes de ayudar a formar los callejones.

7 INSCRITOS PARA CARRERA DE AUTOS "DOBLE SORATA"

Siete corredores oficializaron hasta ayer su participación en la carrera automovilística "Doble Sorata" que se cumplirá los días 15 y 16 de junio con los auspicios de los residentes sorateños y la organización de la Comisión Deportiva Nacional del ACB.

LA LISTA

La lista de los corredores inscritos es la siguiente:
Jaime Riveros, José A. Escóbar, "Fúlmine", Dieter Hubner, William Bendek, Juan Luzio y Francisco de Alencar.

FECHA RATIFICADA

Miembros de la Comisión Deportiva Nacional, ahora bajo la presidencia de Francisco Jáuregui, realizaron una inspección la semana pasada a la carretera que une la ciudad de La Paz con Sorata.

La comisión emitió un informe favorable sobre la carretera y ratificó las fechas de realización de este evento automovilístico que ha vuelto a concitar el interés de los aficionados.

GRAN LIQUIDACION DE LLANTAS

SEIBERLING

560 X 13-4 PLIEGUES SIN CAMARA $b. 230.-
700 X 16-8 " " " 437.-
900 X 20-14 " " " 1.250.-

SIDEC OVERSEAS (Bolivia) S. A.
ORURO POTOSI COCHABAMBA CAMIRI TARIJA TUPIZA SANTA CRUZ

EN LA PAZ:
Av. Armentia Esq. Laja
Gerencia 13019
Oficina y Repuestos 13020