BIBLIOTECA DEL PAN
CENTRAL DE BOLIVIA

RIN
CURA LA GRIPE
Fabricado en la altura
y para la altura
NO DEPRIME EL CORAZON

PRESENCIA

AÑO XVII - No. 3.631 - LA PAZ, BOLIVIA, VIERNES 31 DE MAYO DE 1968 - 16 PAGINAS - $b. 0.50

PECTORAL VITA
PARA CURAR LA
TOS
por violenta que ella sea
EN PASTILLAS Y JARABE

París, 30 (AP).- Miembros jóvenes del Servicio de Seguridad enarbolan banderas francesas y un cartel que dice "no anarquía" en una manifestación pro De Gaulle que se concentra en la Plaza de la Concordia, hoy. Es la primera manifestación que se realiza en favor del Presidente desde que estalló la crisis en Francia. (AP RADIOFOTO).

Subsistirá la Quinta República

De Gaulle disolvió el parlamento y decidió combatir al comunismo

ANUNCIO LA APLICACION DE MEDIDAS EXTRAORDINARIAS PARA RESTAURAR EL ORDEN Y REITERO SU CONFIANZA AL PRIMER MINISTRO, GEORGES POMPIDOU.

París, 30 (AFP).- El General De Gaulle anunció hoy que se mantendrá en el poder, a un país paralizado por huelgas desde hace quince días y angustiado por la situación social más grave que conoce desde la segunda guerra mundial.

Al paso que anunciaba la disolución de la Asamblea Nacional y proximas elecciones generales y confirmaba en su cargo de Primer Ministro a Georges Pompidou, dejándole las manos libres para formar un nuevo gobierno, De Gaulle atacó violentamente al comunismo.

Después de calificarlo de "totalitario" el Presidente francés afirmó que el Partido Comunista aspira a tomar el poder sirviéndose de "políticos apolillados" como pantalla.

Con ello eludía en particular a los líderes de la Federación de la Izquierda Demócrata y Socialista, que dirige Francois Mitterrand.

Otro de estos líderes, Guy Mollet, se entrevistó poco después del discurso presidencial con representantes de la CGT (Confederación General del Trabajo), de tendencia comunista.

Minutos antes de la alocución del Presidente el Secretario General de la CGT, Georges Seguy, había preconizado que se apresurasen las negociaciones sobre las reivindicaciones obreras a fin de poner término a las huelgas.

Estas se extienden a todos los sectores privados y públicos del país: la enseñanza primaria, media y superior, fábricas y talleres, correros, transportes urbanos, nacionales e internacionales, bancos, tiendas, supermercados, y muchos otros servicios.

Poco después que la Asamblea, oída la lectura del acta de disolución hecha por su presidente Jacques Chaban Delmas, celebrará su última y brevísima sesión (que duró cinco minutos), el Partido Comunista anunciaba que irá a las urnas en las elecciones generales.

Sin definir cual será la actitud de la Federación de la izquierda demócrata y socialista ante las elecciones generales, el líder Francois Mitterrand, que el martes pasado propuso la creación de un gobierno provisional y exigió la dimisión de De Gaulle, afirmó que el discurso presidencial de hoy es un "llamamiento a la guerra civil".

El discurso presidencial era ansiosamente esperado en todo el país, en momentos en que la paralización progresiva y la escasez de artículos de primera necesidad (medicamentos, frutas y verduras, gasolina) empezaba a crear un ambiente de tensión excepcional.

Dos horas después de la alocución, cientos de miles de gaullistas salían a manifestar en el centro de París en favor del Presidente entonando la Marsellesa y portando banderas tricolores con la Cruz de Lorena.

Todos los diputados gaullistas, no bien terminó la última sesión del Parlamento, vistiendo la banda tricolor y entonando el himno nacional salieron rumbo al punto de concentración de la manifestación, en la Plaza de la Concordia, frente al Palacio Borbón donde se halla la Asamblea.

Antes de hacer su declaración que fue transmitida por radio pe-

(Pasa a la página 5)

Colombey-Les-Deux-Eglises, Francia, 30 (AP).- El Presidente Charles De Gaulle es visto dentro de su automóvil al salir de su residencia en Colombey-Les-Deux-Eglises para regresar a París. (AP RADIOFOTO).

Rechazo presidencial a conclusiones del cabildo abierto del magisterio

BARRIENTOS ORDENO EL APRESAMIENTO DE UN SENADOR FALANGISTA, SI CONTINUA PROVOCANDO AL GOBIERNO.

Por considerar "necios" los anteamientos del cabildo abier- de los maestros, el Presiden- Barrientos los ha rechazado ca- óricamente y ha afirmado que Universidad "está sirviendo de rida a los subversores".

En declaraciones a la prensa, Jefe de Estado atacó duramen- a los dirigentes del magisterio organizadores del cabildo, así no a Falange Socialista Boliviana y el Movimiento Nacionalista volucionario.

Informó también que ha ordena- la detención del senador falan- ta Carlos Valverde, si éste ntinúa encabezando actos pro- cativos.

CABILDO

El Presidente dijo terminante- nte: "No permitiremos más s politiqueros y demagogos licen la tribuna universitaria ra subvertir el orden público".

Rechazó el planteamiento para renuncie de la Primera Ma- stratura. "Están pisoteando la luntad del pueblo al pedir la re- ncia del Presidente", aseguró, adiendo que con ese pedido y o- os planteamientos del cabildo, s dirigentes maestros han des- mascarado el movimiento que esiden. "No es sindical, es po- iquero", dijo.

Subrayó que el cabildo del miér- les ha profanado a la Universi- d "No podemos admitir que se eve fango, suciedad y peste a las iversidades. La tribuna de los erdaderos universitarios no se ebe ni puede alquilar a los aven- reros petardistas y predicadores libertinaje que pisotean al pue- o, desconociendo la voluntad de- mocrática", manifestó.

Recordó que como ningún go- erno, el suyo ha creado recur- s para las universidades, pero ce: "Veo con amargura que cuan- más dinero dedicamos a las uni- rsidades, éste sirve para cos- er las sinecuras y el trajín sub- versivo".

"El cabildo ha sido de trece di- gentes del magisterio y no hubo ás maestros en él. El resto fue- n agentes de partidos políticos ados para conspirar contra la atria. Han estado presentes los ue asaltaron la Universidad y to- aron prisioneros a más de mil studiantes", expresó.

MEDIDAS

A tiempo de informar que en San- a Cruz el senador falangista Car- s Valverde, aprovechando la ma- festación universitaria del miér- oles en Santa Cruz, intentó ata- ar la policía, el General Barrien- os reiteró que su Gobierno está ecidido a adoptar drásticas medi- as.

"No me importa que sea senador Lo voy a tomar preso si sigue en sa actitud provocativa", senten- ió Barrientos y calificó de gra- e la situación que creó Valverde en Santa Cruz al pretender asal- ar un cuartel policial.

Agregó: "He ordenado que sea presado el senador si es que si- ue jugando con su investidura y con los universitarios, porque la inmunidad parlamentaria no sig- nifica inmunidad para cometer de- litos. Así van a ser las cosas".

Interrogado si podía saberse qué clase de medidas adoptará su Go- bierno, el Primer Mandatario di- jo: "Las van a conocer oportuna- mente, porque ya no admitiremos el abuso a las amplias garantías y libertades que otorga mi Go- bierno".

Gobierno adoptaría severas medidas en próximas horas

Sin anuncio previo, sesionó anoche el Consejo de Ministros en la residencia presidencial, para considerar la situación política del país, que ha sido calificada de delicada.

Una fuente informativa (no hubo declaración oficial) dio cuenta de que al comenzar la reunión de Gabinete, los Ministros agasajaron al Presidente Barrientos, por su cumpleaños.

Luego sesionaron y analizaron la situación. Escucharon un informe detallado del Ministro de Gobierno sobre "movimientos subversivos", la realización de cabildos y de manifestaciones, no sólo en La Paz, sino en otras ciudades del interior.

Al término de la reunión, el Jefe de Estado y sus Ministros decidieron "hacer frente a la situación en forma enérgica, adoptando severas medidas en las próximas horas".

Se mantiene oferta del Vaticano para ser sede de las negociaciones de paz

CIUDAD DEL VATICANO, 30 (AP).- Un funcionario eclesiástico de la Santa Sede, al hacer notar los informes de que las negociaciones de paz en París pueden tener que trasladarse a otro sitio en vista de la crisis interna de Francia, dijo hoy que la oferta del Sumo Pontífice Paulo VI, de que se realicen el Vaticano seguía aún en pie.

Monseñor Fausto Vallaine, vocero de prensa de la Santa Sede, expresó que todas las instalaciones disponibles en el Vaticano para tal caso podrían prepararse para las conversaciones entre los Estados Unidos y Vietnam del Norte "en cualquier momento.

El Papa Paulo ofreció como sede el Vaticano cuando Washington y Hanoi estaban aún discutiendo el lugar para esas negociaciones preliminares. Manifestó el Pontífice en su alocución del cinco de este mes que sus deseos de paz eran hondos, que había ofrecido el palacio del Vaticano o el de Letran, si no se encontraba otro sitio satisfactorio.

Sus palabras evidenciaron entonces su profunda satisfacción de que esas conversaciones pudieran llevarse a cabo en la sede de la Iglesia Católica Romana.

Los inconvenientes surgidos de la situación francesa no resultarían problema aquí.

Arnulfo Arias fue proclamado presidente electo de Panamá

PANAMA, 30 (AP) - Arnulfo Arias fue proclamado hoy formalmente como ganador de las elecciones presidenciales.

Aceptó sus credenciales como Presidente electo en nombre del pueblo que lo llevó por tercera vez a la primera magistratura del país.

Incluso después que la Junta Nacional de Escrutinios proclamó la victoria electoral de Arias por un márgen de 41.545 votos, su adversario en las urnas, David Samudio, cuya candidatura fue respaldada por el Gobierno, se negó a reconocer la victoria de Arias y anunció que la impugnaría, pero solamente por los medios legales.

Samudio en un discurso por radio y televisión, dijo que no exhortaría a sus seguidores a salir a las calles, porque "por encima de todo están la paz y la vida del pueblo".

Samudio calificó las credenciales de Arias como el resultado de "un hecho de fuerza".

Pero la victoria de Arias fue reconocida públicamente por el representante de uno de los cuatro partidos que postularon a Samudio, Agriviro Velarde, del Partido Liberación Nacional.

Velarde, cuyo partido es encabezado por Temistocles Díaz, candidato a la primera vicepresidencia en la fórmula de Samudio, asistió pero no participó en el recuento de votos, realizado por la mayoría opositora de la junta.

Tropas survietnamitas usan un tanque en acción contra los francotiradores apostados en edificios de varios pisos en la parte sudoeste de Saigón, ayer. La lucha se llevó a cabo durante una torrencial lluvia (AP RADIFOTO).

Texto del discurso del Presidente De Gaulle

PARIS, 30 (AP).- He aquí una traducción no oficial del discurso del Presidente Charles De Gaulle.

"Francesas y franceses: Como asumo las funciones legítimas del poder republicano en las 24 horas últimas he considerado todas las posibilidades sin excepción que me permitirían mantenerlo.

"He tomado decisiones. En las circunstancias presentes no me retiraré. Tengo un mandato del pueblo y lo cumpliré. "No cambiaré al Primer Ministro, cuyo valor, solidez y capacidad merecen el homenaje de todos. Presentaré los cambios en la composición del gobierno que le parezcan ser útiles.

"Disuelvo hoy la Asamblea Nacional. He propuesto al país un referendum que proporcionará a los ciudadanos ocasión de prescribir una reforma profunda de nuestra economía y del sistema educativo, y al mismo tiempo decir si mantienen o no su confianza en mí por el único medio aceptable, el de la democracia. Tomo nota de que la situación actual impide físicamente que esto se pueda realizar.

Por eso he aplazado la fecha. En lo que respecta a las elecciones, se realizarán dentro del período dispuesto en la constitución, a no ser que se lleve a cabo un intento de amordazar a todo el pueblo francés impidiendo que se exprese, al mismo tiempo que se efectúa un atentado para impedir que viva, por los mismos medios que los estudiantes están impidiendo que se estudie, que los maestros enseñen y que los obreros trabajen.

"Estos medios son la intimidación, el engaño y la tiranía ejercidos por grupos organizados desde hace mucho tiempo con dicho fin por un partido que es una empresa totalitaria aunque ya tiene rivales en este respecto.

"Si por lo tanto esta situación continúa en la cual se usa fuerza, tendré que tomar, para mantener la república de conformidad con la constitución, otras medidas que las inmediatas de llamar a elecciones. De cualquier forma, en todas partes e inmediatamente, la acción cívica debe ser organizada. Eso debe hacerse primero para ayudar al gobierno, luego, localmente, para ayudar a los prefectos que se convertirán o serán una vez más los comisionados de la república en sus tareas que consistes en asegurar hasta donde sea posible la vida de la población y evitar subversión en cualquier momento y en cualquier lugar".

El texto de De Gaulle terminó:

"Francia en realidad está amenazada con dictadura. Se hace esfuerzo para obligarla a resignarse a un poder que se impondrá en la desesperación nacional, poder que entonces claramente será la esencia del poder del victorioso. Es decir, el poder del comunismo totalitario. Naturalmente, será maolzado al principio con una engañosa presentación al hacer uso de la ambición y odio de políticos descarados. Después de lo cual esos personajes no tendrán más que su propio peso, que no es mucho.

"No, la república no abdicará. La gente se aferrará nuevamente. El progreso, la independencia y la paz triunfarán con libertad.

"Viva la república, viva Francia".

Elío planteó comercialización de petróleo boliviano en Perú

Los Cancilleres Tomás Guillermo Elío, de Bolivia, y Raúl Ferrero, del Perú, trataron asuntos de interés común para los dos países y abordaron temas relacionados con la vinculación ferroviaria y la comercialización del petróleo boliviano en el Perú, dentro de los términos del acuerdo suscrito el 3 de febrero pasado entre Yacimientos Petrolíferos Fiscales Bolivianos y la Empresa Petrolera Fiscal Peruana.

El Canciller Elío retornó ayer en la mañana a La Paz, luego de concurrir a la reunión de Ministros de Relaciones Exteriores de Argentina, Bolivia, Paraguay y Perú, realizada en Lima, expresando satisfacción por los resultados obtenidos tanto en esa entrevista como por sus conversaciones con el Gobierno del Perú.

Esta tarde, el Ministro de Relaciones Exteriores se reunirá con la prensa para informar sobre la reunión de Cancilleres, según se informó ayer. Entretanto y mientras rindiera su informe al Presidente de la República, el Canciller excusó cualquier declaración pública, salvo aquella relacionada con los alcances, calificados de trascendentales, del instrumento suscrito en Lima por los Cancilleres de los cuatro países.

Según el Acta de Lima, suscrita al término de la reunión por los Cancilleres de Argentina, Bolivia, Paraguay y Perú, Nicanor Costa Méndez, Tomás Guillermo Elío, Raúl Sapena Pastor y Raúl Ferrero, respectivamente, se han establecido los empalmes de los sistemas viales nacionales para vincular a esos países a través de la Carretera Marginal de la Selva.

En lo que respecta a Bolivia, los entronques serán los siguientes:

Con el Paraguay en General Garay, en territorio paraguayo, y Boyuibe, en el boliviano, formando la carretera Trans-Chaco, con prolongación hacia Sucre y Oruro.

Con Argentina, a través de Bermejo y continuando hacia Entre Ríos, Lagunillas, Vallegrande y Yapacaní, en territorio boliviano. En el argentino, hacía la ruta 50, Salta, existiendo la alternativa de Entre Ríos a Pocitos (Argentina), para la posterior utilización de la ruta 34 del mismo país.

Para determinar el entronque con el Perú, deberá constituirse una comisión técnica que determine el empalme en la zona de Puerto Heat.

Además, Bolivia se ha visto favorecida por el Acta de Lima, que declara el apoyo de los cuatro países signatarios para el mejoramiento y pavimentación de la carretera La Paz-Oruro, como una prolongación de la Trans-Chaco.

El Acta de Lima, por otra parte, sienta las bases y procedimientos para la formación de una comisión vial cuatripartita, que canalizará los trámites para que las redes nacionales puedan ser incorporadas al sistema vial de los cuatro países.

NOTICIAS CURIOSAS

BONN, Inter Press Service)- "Claro que te quiero y que nos casaremos, pero primero debo comprarme el automóvil", dijo Gunter Boegman a su enamorada Karola Neugartner, cuando en el asiento posterior de la motocicleta la llevaba de paseo por los pintorescos alrededores de la capital de Alemania Federal, Karola pensaba que se trataba de una broma pero Gunter hablaba en serio, y en lugar de pensar como todos los enamorados en alquilar un departamento, espantaba a Karola con conferencias sobre ventajas de diferentes automóviles, peculiaridades de los motores y las características más atrayentes de sus carrocerías. Finalmente, un día, Gunter llegó a la cita con un flamante "Volkswagen". En un primer momento, su novia se sintió feliz pensando que concluirían las interminables conferencias mecánicas y que Gunter se casaría con élla. Pero todos los cuidados, todas las ternuras estaban destinadas a la "Volkswagen". Sin embargo,el joven contrajo matrimonio con Karola y la llevó a vivir a un departamento pequeño e incómodo.

La joven aceptó todo y también ganaba como costurera, permitiendo a ambos ahorrar. Pero Gunter confesó que su esfuerzo estaba destinado a adquirir un costoso Porsche. Karola comenzó a indignarse pues tenía necesidad de dinero para la casa, para el niño que acababa de nacer y en cambio el marido ahorraba centésimo tras centésimo sólo para permitirse un automóvil de rico. "Eres una mujer que no me comprende", decía Gunter.

Karola comprendió menos aún cuando con ocasión del nacimiento del segundo hijo cambió la "Porsche" por un "Mercedes" sport. Fue entonces cuando la mujer perdió la paciencia y presentó una instancia de divorcio ante el tribunal de Bonn.

Gunter trató de explicar su comportamiento a los jueces pero no lo consiguió y después de un examen siquiátrico, el fanático del automóvil acaba de ser internado en una clínica.

París, 30 (AP).- El Secretario General de la CGT, Georges Seguy, izquierda, posa con dirigentes del Partido Comunista Francés cerca de la Plaza de La Bastilla antes de comenzar la marcha auspiciada por la CGT realizada ayer en París. De izquierda a derecha, el Secretario General del Partido Comunista Wolieck Rochet, ayudantes Georges Marchais Jacques Duclos y Jannette Vermensh. (APRADIO-FOTO).

Sacerdote obrero acusado de incitar a la violencia armada en el Uruguay

MONTEVIDEO, 29 (AFP)- El sacerdote obrero Juan Carlos Zaffaroni fue acusado de haber atentado contra la Constitución por haber incitado a la rebelión armada en el Uruguay.

La acusación contra el religioso fue formulada por la Fiscal María Angélica Gonella, quien entiende que el padre Zaffaroni "pretende cambiar la forma de gobierno por medios no admitidos por el derecho público interno".

El sacerdote obrero, ex jesuita, provocó gran conmoción hace menos de quince días al declarar, en un programa de televisión, que "la lucha armada en el Uruguay es un hecho cierto".

"La masa y los dirigentes -agregó- se encuentran dispuestos a la lucha armada como consecuencia de la incredulidad en el régimen democrático y sus alcances".

Según la Fiscal Gonella, el cura incurrió en uno de los delitos previstos por el código penal, que prescribe un castigo de diez a treinta años de cárcel y de dos a diez años de inhabilitación absoluta.

Mientras tanto la Curia montevideana no se ha pronunciado oficialmente ante la actitud del cura obrero que motivó los más diversos comentarios en círculos políticos de esta capital.

Sin embargo, la jerarquía eclesiástica, consultada por la prensa, hizo simplemente referencia a la pastoral se Adviento publicada en diciembre de 1967.

En la misma se establece que en torno a la situación social "los cristianos tienen diversas opiniones y posturas".

Dicha pastoral destaca a continuación que "algunos cristianos, al querer defender valores concretos que consideran ligados a un orden social determinado, buscan argumentos para defender la paz, condenan toda violencia e identifican, sin más, toda actitud revisionista con consignas marxistas o planes del comunismo internacional".

"Nos preguntamos que clase de sociedad pretenden defender, o si ignoran las injusticias que ésta encierra. Si han cotejado el orden que aprecian y la paz que defienden con el orden y la paz que preconizan la "Pacem in Terris" o la "Gaudium et Spes".

Más adelante la carta concluye: "otros cristianos se inclinan por una reforma violenta de la sociedad pensando que los poderosos nunca cederán voluntariamente sus posiciones de privilegio.

"A estos queremos recordarles - agrega- que no se puede aceptar cualquier tipo de revolución por el mero hecho de serlo y que un cristiano no puede dejar de examinar atentamente los fines que se persiguen, los medios que se emplean, la situación intolerable los motivos que las provocan y los daños que se causan".

Se estudia uso de energía atómica en explotación de minerales en Venezuela

WASHINGTON, 30 (AP)- Las autoridades venezolanas están contemplando la posibilidad eventual del uso de explosiones atómicas controladas para intensificar el desarrollo de su minería.

Aún cuando el objetivo inmediato sería la explotación de hidrocarburos que con las técnicas presentes no se le pueden hacer en términos comerciales, su propósito final sería la producción de oro en su fabulosa Guyana.

La gestión está en su etapa de análisis -como lo está en los Estados Unidos, pero las indicaciones disponibles son de que Venezuela desea estar a la vanguardia en ese campo. Dos hechos subrayan esto:

- El Embajador venezolano hizo una visita sin publicidad el fin de semana pasada a los centros de investigación atómica de Chicago.

- En otra acción no anunciada públicamente aun la cancillería venezolana se apresta a crear una oficina científica en su Embajada en Washington.

El interés venezolano sigue al primer estallido atómico con fines industriales hecho el 10 de enero en la zona de Dulce, Estado de Nuevo México, para determinar si se puede liberar el gas que por su baja permeabilidad o dureza del terreno no permite que se le extraiga comercialmente con los métodos convencionales.

La Comisión de Energía Atómica estima que los estímulos nucleares pudieran agregar 300 mil millones de millones de pies cúbicos de gas natural a las reservas norteamericanas conocidas.

La explosión experimental de Dulce, rompiendo la dura roca en cuyos pequeños bolsones estaba atrapado el gas formó una cámara subterránea de una altura comparable a un edificio de 35 pisos.

Luego de perforarse un canal hasta élla se ha extraido el gas que está siendo objeto de análisis.

Tejera visitó la instalación de la Universidad de Chicago, el viejo establecimiento donde Enrique Fermi produjo la primera desintegración del átomo, así como el moderno laboratorio de Argone.

Los científicos del Departamento de Minas están estudiando a su turno la producción de petróleo por calor nuclear -un procedimiento que daría a los Estados Unidos unas reservas mayores a las que se conoce que tiene el mundo en la actualidad.

En el centro de experimentación petrolera de Laramie, Estado de Wyoming, se ha logrado reconquistar un 80 por ciento del petróleo que estaba adherido a la roca.

El estímulo atómico pulveriza éstas al tiempo que el calor convierte a su material orgánico (kerocen) en petróleo que baja al fondo de la cámara creada por la plosión. Los científicos han blecido que luego de extraído crudo queda aún suficiente rial para mantener la combu que genera más líquido.

Las posibilidades que se a la extracción mineral están do exploradas en otros cam la Kennecott, que extrae cob Chile, ha solicitado la cooper de la comisión atómica para minar si el uso de elemento cleares puede asistir a la ex ción de ese producto.

COTIZACIONES MONETARIAS

Cotizaciones monetarias día de ayer proporcionadas la Casa de Cambios "La P ubicada en la calle Bueno 285- Teléfono 2-4849.

	Compra	V
1 Dólar Billete	$b.	
1 Dólar (Cheque Bancario)	$b.	11,85
1 Libra Esterlina (oro)	$b.	125,-- 1
1 Escudo	$b.	1,30
100 Soles	$b.	28,--
1000 Cruceiros	$b.	3.10
1000 Pesos Argentinos	$b.	34,--

La Paz, 30 de mayo de 1.

AMBOS SON PRODUCTOS Pil

Que protegen la salud de la Familia

Tapa Azul

Tapa Plateada

Pida desde mañana ambos productos a :

DISTRIBUIDORA "WAZ" Hermanos Ballivian 222 - Tel. 26655

PRESENCIA

DIRECTOR HUASCAR CAJIAS KAUFFMANN
CO-DIRECTOR ALBERTO BAILEY GUTIERREZ
GERENTE JUAN MARTINEZ CALDERON

Estatización, nacionalización y la empresa privada

En documentos redactados por partidos y grupos políticos, aparece con frecuencia una defensa de la nacionalización y se ataca, sin hacer muchas distinciones, a la empresa privada. Tales documentos tienen que ser interpretados conforme a la ideología de los grupos que los suscriben; pero como estas ideologías suelen ser sumamente distintas, no se sabe, al final, qué es lo que se defiende y que es lo que se ataca. La interpretación que puede dársele queda a gusto del lector. Pero esto no debe suceder cuando se trata de asuntos importantes y cuando los políticos deben ser sinceros, claros y consecuentes consigo mismos. Para cumplir estas condiciones, es necesario que aclaren las dudas suscitadas por lo que dicen.

En primer lugar, suele aparecer una confusión -comprensible en algunas teorías izquierdistas, pero inconcebibles en otras- entre lo que es nacionalización y lo que estatización. Cuando defienden la nacionalización de las empresas, citan solamente a empresas estatales, como si no hubiera empresas privadas que son tan nacionales como las del Estado. Parecería que esos partidos defienden, todos ellos la estatización radical de toda fuente de producción. Son libres de creer que ésa es la solución para los problemas bolivianos, pero conviene que lo hagan conocer así, expresa y claramente, para que todo ciudadano sepa a que atenerse.

Luego atacan a la empresa privada. Es verdad que citan sobre todo a aquellas empresas que siguen practicando, al amparo de influencias internacionales, un liberalismo económico trasnochado, al que no podrían acogerse ni en sus lugares de origen; a empresas que representan típicamente a ese imperialismo económico al que no se han referido sólo los políticos izquierdistas, sino que se halla explicado también en la Encíclica Populorum Progressio, a empresas que tienen fuerzas superiores a las del propio Estado. No creemos que haya muchos que, por lo menos de una manera pública, defiendan a ese tipo de empresas, verdaderamente dañinas tanto en lo interno, como para las amistosas relaciones internacionales entre los pueblos.

Pero sucede que el ataque es general, a toda empresa privada, tomando como ejemplos, como prototipos a esas grandes entidades. Sin embargo, la generalización no sólo no es justa, sino que tampoco está de acuerdo con nuestras leyes ni con las necesidades de Bolivia.

Comprendemos que haya políticos extremistas que abominan de toda actividad privada. Pero sorprende encontrar junto a ellos a quienes no son extremistas ni socializantes a toda costa. Aquellos quedan salvados en los manifiestos; pero los segundos se dejan arrastrar a posiciones extremas con las cuales no están de acuerdo, por lo menos que sepamos.

La empresa privada con función social, no atenida a viejos y ya superados conceptos liberales, puede hacer mucho por Bolivia y ya lo ha hecho. Es nuestra Constitución la que determina los límites dentro de los cuales debe moverse, límites que parecen racionales y justos. No creemos que se puede ni deba ir a una socialización completa, tipo Castro, que acaba de colectivizar hasta los pequeños expendios callejeros. Pueden otros pensar de otra manera; pero que lo digan de modo expreso y terminante, para evitar confusiones.

Que digan, por ejemplo, que están contra la propiedad privada, inclusive si cumple una función social, que están contra la explotación de privada en todos sus aspectos; que por lo tanto -ya que todo suelo, subsuelo y riquezas naturales son de dominio originario del Estado, según dice la Constitución- están contra toda apropiación y explotación privada de ellos y no sólo contra los abusos; que están, por ejemplo, contra todos los empresarios mineros, contra la propiedad privada del campesino beneficiado por la reforma agraria, contra el artesanado y contra los negocios particulares, grandes o pequeños; es decir, que buscan una socialización completa, como solución única.

Los marxistas que firman aquellos documentos, a los que comenzamos refiriéndonos, están de acuerdo con esta socialización total; pero los otros partidos, cuando defienden sólo a lo estatizado, cuando atacan a la empresa privada sin hacer distinciones y fijándose sólo en sus ejemplos odiosos y repudiables, parecen colocarse en la misma posición de los primeros, ya que suscriben las mismas declaraciones.

Que de ello pueden resultar confusiones, es obvio; pero no admisible. Por eso, es necesario que los partidos declaren concretamente cual es su posición sobre la empresa privada, tal como la consibe nuestra Constitución.

LA CARTA DEL DIA

Un agradecimiento

A mis lectores:

Somos muy inclinados a pedir y exigir.

Y muy difícilmente agradecemos cuando hay cosas que merecen el agradecimiento.

Por eso esta carta no es de alabanza ni de homenaje sino de agradecimiento a Ana Wasson.

Porque durante años largos ha sido capaz de servir. Humildemente, sacrificadamente, incomprendida muchas veces.

Y servir no es lo mismo que hacer fácil beneficencia con lo que sobra a otros, obtenido de cualquier manera.

Para servir hay que poder amar y hay que poder comprometerse y hay que poder entregarse.

Ana Wasson ha hecho de madre para decenas y decenas de niños tocados por el sufrimiento y el dolor físicos y espirituales. Y hacer de madre es hacerlo todo en este terreno.

Es aquí donde entra el agradecimiento.

No el de sus hijos adoptivos y más que adoptivos.

Sino el agradecimiento de todos nosotros.

Los que en medio de los grandes problemas nacionales y las teorías y las ideologías, necesitamos que así, suavemente, sin cartelles, se nos enseñen caminos y se nos muestren profundidades del alma humana.

(Pasa a la página 9)

LA POLITICA HOY

LAS PALABRAS violentas y las amenazas han venido a entorpecer un principio de diálogo que se estaba vislumbrando en el conflicto del magisterio.

ANTEAYER había algunos elementos que podían llevar a una modificación del estado de estancamiento en que se encontraban las cosas.

LA VIRULENCIA de algunos discursos en el Cabildo, las posteriores violencias que se registraron y las respuestas que de parte del gobierno merecieron esas actitudes, han levantado otra vez el muro de la incomprensión.

LOS ELEMENTOS positivos que existían antes de estos hechos, eran varios: el gobierno había decidido no descontar los días no trabajados a los maestros, como antes había determinado. El Ministro de Educación había propuesto la formación de un comité que estudie la racionalización del presupuesto educativo para incrementar los sueldos básicos a partir del próximo año.

ES MAS: el Presidente había expresado que no hay terquedad en el gobierno; que comprende las necesidades del magisterio; que no pide renuncia a esas exigencias sino postergación de las mismas. Y en otro documento, Barrientos invitaba a todos a un clima de diálogo y de unión.

LA FEDERACION de Maestros no había rechazado las ofertas del Ministro y expresaba que las pondría en consideración de la conferencia nacional de dirigentes que se reunirá a fin de semana para que sean consultadas, también, con las bases.

ESTOS ERAN BUENOS antecedentes y pueden seguir siéndolo.

PERO, a la vez, se dan otros hechos, otras palabras y otras actitudes. El gobierno pese a las invitaciones al diálogo y decisiones que búscan solución, ataca violentamente a los maestros y los considera políticos que utilizan una huelga. Amenazas van y vienen, recriminaciones de toda índole entran en juego, etc. Y los maestros y sus sostenedores no se quedan cortos. El Cabildo ha sido un rompimiento verbal de especial dureza.

ESTAMOS, PUES, ante una situación doble. Hay indicios de arreglo por ambas partes y hay artillería por ambas partes, lo cual, a su vez, alejaría la posibilidad del arreglo. Veremos cuál de las dos corrientes se impone y gana la partida. Hasta ahora parecería que se impone la de las palabras subidas de tono.

POLITICUS

PRESENCIA

LA CONCHA Y EL CONDOR

Fray ATANASIO VAN NOENEN, O.P.

"El renueva tu juventud
como la del águila".
(Salmo 102:5

Se podría tomar a la concha y al cóndor como símbolos de los dos elementos fundamentales de la vida: lo permanente y lo mutable. La concha esta empedernida desde millares de años en las capas de la tierra; el cóndor, rey entre las aves, anhela horizontes que se esconden trás las cumbres más altas del mundo.

En el mundo de las ondas electrónicas, de la física nuclear, del principio de la Indeterminación, de cuantos de energía radiante, de un universo en expansión, de incoativos viajes intersiderales, el hombre también está arrastrado en este dinamismo y, con el hombre, sus ideas filosóficas y religiosas.

Antes, bajo la influencia del pensamiento griego, la naturaleza, la tierra, y el hombre parecían algo atemporalmente hechos y acabados.

Hoy, el mundo de la concha ha sido cambiado en un mundo del cóndor; la imagen de un mundo estático se ha substituido por un mundo dinámico de génesis, evolución, historia. Y el hombre no solo esta injertado en este proceso del desarrollo creador, sino también él mismo experimenta un despliegue de su propio ser humano; así que se ha formado el nuevo término de "hominización", que quiere decir, que el hombre tiene su substrato incambiable, pero que ciertas zonas de su ser están siempre abiertas a cambios y ajustes.

¿Qué influencia tiene esta prevalencia de lo mutable en la religión y en la moral? ¿Existen todavía dogmas inmutables, normas, preceptos y prohibiciones, que valen para todos los tiempos?.

I.

La Revelación y la ley estan relacionadas al hombre; tienen su razón de ser en el hombre. De esto sigue que lo que se refiere a lo esencial del hombre en la Revelación y en la ley, es incambiable.

El hombre como tal, en su esencia, es inalterable; una criatura que vive en la unidad de cuerpo y alma racional. Consecuentemente, no está determinado por las leyes de la naturaleza; es libre y responsable; es un ser social; hace historia; cae en lo sub-humano, si se entrega sin resistencia y ascetismo a su debilidad y caducidad innatas, dejándose dominar por su apetito sensual; se alza hacia Dios, si acepta en su libertad la Palabra de Dios como sostén de su vida.

El Dios inmutable se ha revelado para conducir la humanidad a la unión con El; esta Revelación evidentemente tiene un valor inmutable. La Iglesia guarda y explica el tesoro eterno de la Revelación divina: "El que a vosotros oye, a mí me oye..." (Lc. 10:16) Una declaración categórica, universal y solemne de la Iglesia, entonces, en este respecto, es irrevocable. Así, por ejemplo, el segundo Concilio Vaticano no hubiera podido cambiar el dogma del Primado y de la Infalibilidad del Papa, definido en el primer Concilio Vaticano.

No obstante, existe también un desarrollo de los dogmas y una historia de los dogmas de la Revelación divina. Pasa, a veces, siglos hasta que una cierta doctrina, como la de la Inmaculada Concepción o la de la Asunción de la Santísima Virgen al cielo, llega a ser reconocida, creida y definida como parte integrante de la Revelación cristiana. Además, un dogma ya definido, como el del Pecado Original, puede ser objeto de una investigación que trata, no de reformar, sino de complementar y profundizar su contenido. El nuevo conocimiento de la estructura y naturaleza del hombre y su modo de conducta, que aportan la moderna biología, paleontología, psicología, y sociología, llevan a nuevos aspectos e interrogaciones, antes desconocidas, respecto a la doctrina del pecado original. o de la creación del hombre (monogenismo - poligenismo). La tesis de la colegialidad de los obispos obliga a precisar más el dogma de la infalibilidad del Papa.

Tales situaciones pueden ser causa de muchas y duras discusiones, hasta combates entre los teologos y peritos, como muestra la historia de los concilios. La teología, no menos que las demás ciencias positivas, está en constante progreso; cada rato, los filólogos, etnólogos, exégetas, etc., llegan a hechos, o supuestos hechos, que abren inesperadas perspectivas, provocan acentuaciones de puntos de vista olvidados, y demandan un constante trabajo práctico y teórico de parte de los teólogos dentro de una fundamental conformidad con el pasado.

Donde los dogmas chocan con nuevas afirmaciones científicas, es preciso presentar, en función de necesidades pastorales, la antigua verdad en una forma acomodada a las exigencias del hombre de hoy. Con el encuentro ecuménico entre las iglesias, y como consecuencia del movimiento litúrgico y del pensamiento filosófico moderno, surgió, por ejemplo, la controversia sobre el misterio de la eucaristía; se precisa una nueva interpretación de la incambiable verdad que es la real presencia de Cristo en las especies eucarísticas. Referente al misterio de la Misa, solicita una sociedad socializada que busca la paz, la justicia y la unidad, un nuevo acceso. Si antes se consideraba la Misa más como representación del sacrificio del Calvario y fuente de devoción, hoy está en el centro de interés el sacrificio del altar como una cena en la cual participa la santa asamblea del pueblo de Dios; evidente es que con este rumbo surja a la fuerza en la litúrgia el uso de la lengua vernácula.

El elemento dinámico ha influenciado también el concepto de la Iglesia. La Iglesia no se mira ahora como un grupo aparte de llamados y escogidos que se defienden contra el mundo, sino como "señal e instrumento" de la renovación del mundo, fundamentada en la historia humana por la Encarnación del Verbo divino. Siguen siempre los siete sacramentos; pero en una atmósfera existencial con la insistencia en las preocupaciones pastorales, vistos, ahora más, en la profundidad de su economía, como correspondientes a la estructura y los aprietos de la naturaleza humana.

¿Los Santos caen hoy de sus nichos? Los Santos están asumidos en el gran movimiento de la incorporación del mundo en Cristo. Los Santos son como los trozos del Pan eucarístico; son, al mismo tiempo, las grandes y gigantescas 'Figuras', en retrospecto, del Pueblo de Dios en el eón de la Segunda Alianza, y las señales proféticas del Reino escatológico.

La 'emancipación' de los seglares dentro de la Iglesia y la mobilización de sus inmensas energías, casi inactivas hasta ahora, son otra señal de la vitalización del cuerpo que es la Iglesia. Los oficios de la jerarquía se comprenden como oficios al servicio del pueblo, sin disminuir su autoridad. Cada diócesis con su obispo, rodeado por sus presbíteros y fieles, se alimenta en la celebración eucarística, y esta así en comunión con las demás diócesis. El colegio de los obispos, de esta manera formado, recibe su principio de unidad en Cristo, representado por el Papa como su Vicario.

Si la ciencia hace al mundo progresar sin cesar a nuevas aperturas; si la ciencia descubre nuevas profundidades, es la teología la que lleva esos descubrimientos en un constante progreso en el espíritu de oración y adoración - a su última meta. El objeto de la teología es Dios; y Dios es infinito. Infinitamente se alza la teología por los artículos del Credo hacia el eternamente Incomprensible, atravesando el tiempo y el espacio, y andando más allá de los años-luz.

En la teología se encuentran la concha y el cóndor

(continuará).

ORIENTACION LABORAL

DOS ACTITUDES DE MAESTROS FRENTE A SU CONFLICTO

El Secretario Ejecutivo de la Confederación de Maestros Rurales ha declarado en Oruro que los maestros de ese sector, obteniendo del Gobierno un bono de residencia, para todos, de 220 pesos, pospondrían para el año próximo su pedido de 900 pesos de sueldo básico.

Si las palabras de dicho dirigente no son sólo el reflejo de una opinión personal, sino que traducen la posición de la mayoría de los maestros rurales, querría decir que éstos están dispuestos a encontrar una solución en base a una proposición realista.

Al proceder así, los maestros de ese sector parecen haber comprendido que es sencillamente imposible obtener, a un mismo tiempo, tres mejoras salariales (sueldo básico de 900 más sueldo 14 y más bono de 220).

Además, esa actitud viene a indicar que los maestros rurales dejan a un lado la intransigencia para plantear una petición económica que podría ser una base de negociaciones con el Gobierno.

Esa actitud viene a ser completamente diferente de la de los maestros urbanos, cuyos dirigentes parecen empecinados en mantenerse intransigentes con su planteamiento económico.

Una prueba de ello es, que la proposición gubernamental en sentido de que se forme una comisión para que en término perentorio estudie la forma de incrementar el sueldo básico a partir de enero del próximo año, no fue tomado, por los dirigentes del magisterio, como una base seria de reapertura de discusiones con el Gobierno. Tampoco mereció ningún comentario en el cabildo abierto del que se dijo que sería de carácter netamente sindical, pero cuyo contenido y finalidades políticas fueron predominantes.

Con actitudes de intransigencia no se puede llegar a ninguna solución. En un conflicto económico-social, ninguna de las partes puede pretender tener toda la razón. Reconocer que esa es la realidad, es obrar con sensatez.

Si los maestros rurales formalizan su deseo de limitar su pedido, por este año, a un solo punto, corresponde al Gobierno escuchar ese planteamiento y buscar la solución adecuada en la mesa de conversaciones.

Por su lado, los maestros urbanos si tienen el deseo de reabrir conversaciones, deben considerar seriamente el planteamiento gubernamental y discutirlo en la mesa de negociaciones.

C.A.

CARTAS DE LOS LECTORES

Un análisis acertado de nuestra mediterraneidad

Señor Director:

Al terminar de leer el extraordinario artículo del Sr. Diómedes de Pereyra, que con el título de "¿QUEREMOS UN PUERTO?" publica ese prestigioso órgano de publicidad, análisis que muy bien se puede calificar del más acertado sobre muchas otras publicaciones, enfoques en conferencias o por Radio efectuados por estudiosos elementos de nuestro país; verdaderamente el enfoque Internacional más franco y que guarda exacta relación con nuestro problema mediterráneo, es el expuesto por ese inteligente y visionario escritor Sr. De Pereyra.

De esta misma forma al haber leído la primera parte de este enfoque me permití remitir a la sección CARTAS AL DIRECTOR del Diario, de manera que ojalá pudiendo publicarse en otro diario para hacer conocer más extensamente un enfoque de esa naturaleza para formar nueva conciencia con la realidad que nos embarga; pero lamentablemente sin conocer, si existe o nó alguna regla o norma de imprenta que prohibiera tal transcripción, hasta estos días no he conocido su publicación.

Al haber residido más de 30 años en Chile y habiendo tenido infinitas entrevistas y charlas de amistad con destacados hombres de la política, Diplomacia, Ejército, altos Dirigentes de Sociedades culturales y laborales, en fin, con amigos de todas las esferas de Chile, a la par de muchos compatriotas que conocen aquel ambiente, he llegado a la conclusión de, que existe ambiente favorable para nuestro problema marítimo, dilatándose hasta tomar un ambiente de -tabú- por las maneras equivocadas de nuestra actuación, desconociendo quizá, esa hábil idiosincracia chilena que buscando caminos directos y definidos, desearía solucionar el paréntesis Internacional.

Como respaldo a los planteamientos del Sr. Diómedes de Pereyra, deseo exponer algunas palabras u observaciones hechas por distinguidos hombres públicos chilenos, que en más de alguna oportunidad me han manifestado lo siguiente:

"¿COMO PODEMOS ENTENDERNOS CON SU PAIS, SI HOY TIENEN UN REPRESENTANTE CON UNA PROPOSICION Y MAÑANA LLEGA OTRO CON OTRA IDEA?". . . ASI NO PODEMOS ENTENDERNOS"....

Otros manifiestan: "QUE LO QUE TANTO RECLAMAMOS ELLOS LO GANARON CON DERRAMAMIENTO DE SANGRE Y ADEMAS TODO ESE TERRITO-

(Pasa a la página 15)

TRIDENTAZOS

Por LUZBEL

RECURSOS PROPIOS

EL MAQUIAVELISMO ESPAÑOL

Por GERMAN ARCINIEGAS

Durante veinte años enseñó Giuseppe Prezzolini en Columbia University a Maquiavelo. Durante ese tiempo publicó varios libros, siempre sobre el gran canciller florentino. Personalmente puedo decir que después de haberle escuchado durante el último año de su cátedra quedé atrapado por el maquiavélico encanto de sus lecciones. Que se prolongaban más allá de las horas de clase. De tanto gozar él al Maquiavelo de la "Mandrágola", o de comentar su historia de Florencia o sus cartas diplomáticas o "El Príncipe", burlón y sonriente, distraía la atención a lo Maquiavelo. Con gotas amargas de escepticismo y gracia, comentaba la realidad política desde el filosófico ángulo que usó el canciller de Florencia.

Prezzolini, sabio, es, además, uno de los mejores cocineros que yo recuerde. Se iba a los más entrañables barrios italianos de Nueva York a buscar las yerbas y quesos indispensables para adornar los platos y redondear una buena comida. Todo maquiavélico. No hay que olvidar que la "Mandrágola" del florentino fue una comedia que hizo reír al Papa León X en 1520, divirtió a Voltaire en sus días y a Karl Marx que la gozó tanto como en nuestro tiempo los ingleses o los sudamericanos. Leer en Maquiavelo su "Descripción del método usado por el Duque Valentino para asesinar a Vitellozzo Vitelli, de Fermo, a Pagolo y al Duque de Orsini", y luego asistir a una representación de su Mandrágola es colocarse delante de la comedia humana, es su más amplia perspectiva.

Cuando Prezzolini se retiró de la universidad publicó otro libro sobre Maquiavelo. Era lo natural. Pero ya no una nueva vida suya, sino las notas de sus lecciones. Las de sus veinte años de experiencia maquiavélica. El libro, originalmente editado en Italia, se ha traducido al inglés. Es un estudio de "la vida, la obra, la influencia y la originalidad de un oscuro servidor público florentino que se ha hecho nuestro contemporáneo". Diríase un diccionario de encanto- y el mejor o único existente hoy - que presenta en notas de fulgurante ingenio, el maquiavelismo y lo que ha sido como proyección en sus adversarios, seguidores, intérpretes y plagiarios. Como es justo, la España Maquiavélica ocupa, en esas notas magistrales, su justo lugar.

Sin haber tenido Maquiavelo la suerte de ir de embajador a España, don Fernando el Católico fue su modelo. El Príncipe de su filosofía política. Cuando se iniciaba en la Cancillería de Florencia redactó las instrucciones para que su amigo Guicciardini fuera a la corte del Rey Católico en momentos difíciles para Florencia. Urgía conseguir alianzas para reforzar la república y cuidarse de las tropas españolas que andaban por Italia. Guicciardini fue el primer informador que tuvo Maquiavelo sobre el maquiavelismo de don Fernando, El Católico, como el Papa, querían mudar el gobierno de Florencia, pero el rey lo disimulaba a maravilla. "Usaba con el embajador florentino palabras diversas de los hechos". Hacía con genial anticipación jesuitismo, modalidad maquiavélica que reconoce el mismo diccionario de la Academia Española. Guicciardini sacó en limpio que el Rey Católico tan buen simulador como astuto hombre de estado, debía tenerse de amigo sin arrojársele a los brazos: "Así muestre el rey un grande amor, no hay que confiar en él: el interés es lo único que lo mueve, ya va derecho a lo útil, sin tener respeto por ninguna otra cosa'". (ALA)

De Gaulle en plan de guerra

Esperar una renuncia de De Gaulle en plena revolución-porque lo que vive Francia es una verdadera revolución-era esperar un corte sin sentido en su personalidad. Una falta de continuidad en sus actitudes.

El viejo General ha recogido el reto y se ha puesto en plan de batalla. Se porta como lo que es, como luchador y conductor.

Su admirable discurso sobre las profundas reformas que necesitan las instituciones francesas que él mismo había creado o alentado, no tuvo el efecto que esperaba. Parecería que había llegado un poco tarde, cuando el movimiento ya había tomado un impulso irrenable. Los grupos envueltos en esta revolución no quieren ya aceptar un cambio de estructuras hecho por De Gaulle. Quieren terminar con De Gaulle para imponer sus exigencias.

Después de la propuesta del referendum, el caos siguió y en muchos aspectos se profundizó.

Ahora, en otra breve comunicación, De Gaulle ha explicado sus decisiones. No tiene intención de renunciar. Ha disuelto la Asamblea que debe ser elegida de nuevo en un plazo de 40 días. No va a cambiar a su Primer Ministro. Dadas las circunstancias, el referendum propuesto para mediados de junio, queda postergado.

Y añade que usará otros recursos constitucionales para poner orden en el país. Estos recursos pueden estar relacionados con sus reuniones con altos jefes del Ejército.

De Gaulle, sin duda, ha meditado y ha medido los alcances de esta su posición. Que muy fácilmente puede llevar al país a una guerra civil si sus medidas drásticas no dan resultado más o menos rápido.

Y así parece haberlo entendido la oposición que ha respondido desafiante a De Gaulle.

El Presidente ha dicho claramente que ve en esta revolución un intento de instaurar en Francia una dictadura comunista. Sus lazos con el mundo comunista, en política exterior, resultan, pues, gestos que no pueden tener imitación dentro del país, a juicio de De Gaulle. Lo que en principio él juzgaba comprensibles movimientos para lograr reformas institucionales, ahora ya son intentos comunistas de llegar al poder.

En la confusa situación, ha quedado clara una cosa, por lo tanto: De Gaulle no se acobarda ni cede. Va a tratar este problema con vigor y como un problema de raíz comunista, olvidando sus amistades en el mundo comunista.

En esta actitud de guerra por ambos lados, todas las adivinaciones son infundadas en este momento. La violencia puede llegar a muchos extremos. Y el General, entre sus posibilidades, tiene también la de vencer. Lo que suceda en Francia, en todo caso, va a ser un espejo para muchos países sacudidos por la misma impaciencia y las mismas necesidades.

A.B.G.

Fuerzas aéreas y terrestres de EE.UU. y Vietcong libraron encarnizados combates

Portando una bandera de la Cruz Roja, un grupo de muchachos socorren a un herido en el norte de Saigón al ingresar la lucha a su quinto día consecutivo, cerca de la Capital. El hombre falleció poco después, de haberle asistido los primeros auxilios, a raíz de las heridas que recibió en un intercambio de fuego entre el Vietcong y las tropas survietnamitas (AP RADIOFOTO).

Por Pewis M. Simons

SAIGON, 30 (AP).- Las fuerzas terrestres y aéreas de los Estados Unidos libraron hoy encarnizados combates en las mesetas centrales contra una poderosa fuerza norvietnamesa que ha amenazado con un embate para cortar Survietnam en dos partes.

La cuarta división de infantería norteamericana concentró su fuego de artillería contra los soldados enemigos que cargaban resueltamente y rechazó un ataque a 18 kilómetros al oeste de Dak To.

El ataque, el último en una serie de asaltos contra las posiciones norteamericanas, a horcajadas sobre las rutas de infiltración de Laos y Camboya, fue realizado con cohetes, granadas y morteros. Seguidamente, el enemigo arremetió contra la posición norteamericana por todos los lados. Los soldados norteamericanos respondieron con fuego de artillería, ametralladoras y armas pequeñas y desbarataron la ofensiva en tres horas de lucha. El mando de los E.U. dijo que murieron 25 norvietnameses. Las bajas norteamericanas fueron ocho muertos y 47 heridos.

El Cuartel General norteamericano dijo que en las últimas 24 horas los gigantescos aviones B52 volaron once misiones contra concentraciones de fuerzas enemigas a 480 kilómetros al norte de Saigón. En los asaltos por más de 20 de los grandes bombarderos de ocho motores se arrojaron casi 1.000 toneladas de explosivos al nordeste de Dak To y al oeste de Kontum.

A unos 48 kilónetros al norte de Dak To, el Corresponsal de la AP Jeff Williams comunicó que se han enviado refuerzos al campamento de tropas especiales de Dakh Pek donde se creía que se estaban concentrando elementos de la segunda división de Norvietnam.

El lunes la cuarta división de infantería norteamericana inició la operación McArthur para apoderarse de terreno elevado en torno a Dak To en un intento de envolver a la división norvietnamesa 325C que está operando en la zona y anular el avance enemigo hacia la sección central del país. Se calcula que el enemigo tiene allí unos 70.000 hombres.

En Saigón continuaron los combates en la extremidad occidental de la capital, mientras los guerrilleros del Viet Cong aguantaron los ataques de los infantes de Marina survietnameses, para desalojarlos.

Un asesor norteamericano de los infantes de Marina de Viet Nam del Sur dijo que sólo mataron de diez a 20 guerrilleros, pero indicó que seguían tenazmente en sus reductos.

En el norte a lo largo de la zona desmilitarizada los soldados aliados pelearon en medio de lluvia y un calor sofocante contra tropas norvietnamesas y del Vietcong.

Los infantes de Marina de los E.U. dieron cuenta de haber dado muerte a 63 soldados norvietnameses en dos días de combates que terminaron hoy cerca de Da Nang. Así se llegó a un total de soldados enemigos muertos superior a 1.000 junto a la zona desmilitarizada desde el pasado sábado, según las cifras aliadas.

El último encuentro costó a los infantes de Marina de los E.U. nueve muertos y 43 heridos, según dijo el mando.

El mando de los E.U. en su resumen semanal de bajas dijo que en la semana que terminó el 25 de mayo fueron muertos 426 norteamericanos y heridos 2.687. El total de muertos fue inferior al máximun de 562 en la semana que acabó el 11 de mayo y al de 549 correspondiente a la que finalizó el 18.

Las bajas survietnamesas para la semana pasada se calcularon en 340 muertos y 1.101 heridos. El mando aliado dijo que 2.550 soldados enemigos fueron muertos la semana pasada, menos que la mitad de la semana anterior.

Las bajas totales de los Estados Unidos el 1 de enero de 1961 hasta el 25 de mayo fueron 23.926 muertos, 146,365 heridos de los cuales 77,001 fueron hospitalizados.

Los estudiantes latinoamericanos en Francia hicieron su propia rebelión

PARIS, 30 (AP)- Una revolución en pequeña escala se ha registrado en los pabellones hispánicos de la ciudad universitaria de París como resultado de la rebelión de los estudiantes franceses.

Algunas de las casas nacionales latinoamericanas han sido ocupadas por pequeños pero bien organizados grupos de estudiantes, que quieren luchar contra lo que llaman prácticas autoritarias por algunos gobiernos de América Latina así como por los de España y Portugal.

Muchos de los estudiantes que viven en los pabellones de la ciudad universitaria en el Boulevard Jourdan han hecho su equipaje y se han mudado al Barrio Latino para vivir con amigos, temiendo al parecer consecuencias políticas, pero otros se han unido a los ocupantes, que han dedicado sus esfuerzos al recuerdo del finado Ernesto "Che" Guevara.

Las incautaciones comenzaron con el pabellón argentino el 21 de mayo cuando el director Patricio Horacio Randale, un arquitecto argentino de 41 años, se vio obligado a salir del edificio.

La edificación de cuatro pisos se convirtió inmediatamente en la "residencia Che Guevara" colocándose una bandera roja junto a la Argentina.

Al día siguiente el pabellón español fue asimismo "guevarizado" pintándose en las paredes lemas de elogio a Cuba y a la revolución del proletariado internacional.

Los estudiantes estaban debatiendo hoy si debía procederse a la incautación de la casa de México y la casa del Brasil - las otras dos iberoamericanas. Algunos jóvenes nombraron un comité de coordinación para planear nuevas operaciones.

La ocupación suscitó una respuesta favorable entre muchos residentes o exilados latinoamericanos de París. El sábado último el escritor argentino Julio Cotazar, la escultora Alicia Peñalver y los artistas Macción y Copi celebraron una reunión en el pabellón argentino para celebrar la incautación.

Muchos exilados españoles, que vinieron a París en los días de la guerra civil de España, acudieron al pabellón español, inspirado en el estilo el Escorial, para la celebración de "una asamblea de estudiantes y trabajadores revolucionarios". El director del pabellón no ha sido visto desde la incautación.

"Nuestro propósito es unirnos al gran movimiento revolucionario francés", dijo un estudiante español. "Lo hacemos sin espíritu partidario. También lo hacemos para unirnos a los obreros españoles que trabajan en Francia en la lucha contra franco".

El gobierno argentino, que es propietario de la casa argentina, no ha tomado medidas contra los estudiantes. Un funcionario de la Embajada simplemente visitó el edificio. La Embajada dijo luego que se envío un informe a Buenos Aires.

Oposición solicita la derogación del decreto arancelario en Perú

LIMA, 30 (INTER PRESS SERVICE)- El Senado acordó anoche, por mayoría, solicitar al Ejecutivo la inmediata derogatoria del Decreto Supremo que crea un recargo arancelario y un gravamen a las ventas de los productos de "segunda necesidad".

Desde que se conoció el Decreto Supremo firmado por el ahora renunciado Ministro de Hacienda Pablo Carriquiry, prolongando el plazo de prohibición de importación de productos suntuarios hasta abril del próximo año e imponiendo gravámenes diversos a la venta de artículos no imprescindibles o "duraderos" (una larga lista que va desde artefactos eléctricos domésticos hasta automóviles) que no se produzcan en el Perú o en cuya producción nacional intervenga una alta proporción de insumos extranjeros, la oposición hizo saber que pedía su derogación.

La sorpresa de la votación de anoche en la Cámara Alta, fue el apoyo del sector Demócrata Cristiano a la moción presentada por la célula parlamentaria APRISTA que planteó la derogatoria del decreto mencionado. El líder DC, Héctor Cornejo Chávez, justificó su apoyo señalando que el decreto que elevaba los gravámenes a las ventas era anticonstitucional pues "las modificaciones tributarias deben ser aprobadas por leyes específicas". Añadió que los efectos de esa disposición serían dañinos para la industria nacional "pues afecta a la importación pero da nuevas facilidades al sector exportador".

El Senador Vásquez Salas, propuso que la Cámara sugiera medidas sustitutorias. Los senadores apristas se negaron a formular medidas sustitutorias de ningún tipo e insistieron en la inmediata derogación del decreto planteando la posibilidad de recurrir, en caso contrario, al uso del artículo 121 de la constitución" que permite formular cargos contra los ministros y el propio Presidente de la República".

El Senador Mario Polar, del partido disidente de la Democracia Cristiana, Popular Cristiano, expresó que "El Perú vive en este momento en un co-gobierno entre la oposición y el Ejecutivo, le guste o no a la oposición, aunque por momentos se pierda el entendimiento entre ambos sectores "y abogó por recobrar" la posibilidad del diálogo".

AVISO Rect: 00111/68

Universidad Mayor de San Andrés
CURSO PRE-UNIVERSITARIO
EXAMENES PARA AYUDANTES Y CORRECTORES

Se comunica a los postulantes que ya han presentado su solicitud en la Secretaría General del Rectorado que los exámenes para proveer los cargos de Ayudantes y Correctores se realizarán el día miércoles 5 de junio, a hrs. 14 y 30, en las aulas del Curso Pre-Universitario.

CADA POSTULANTE EN EL MOMENTO DEL EXAMEN DEBE PRESENTAR imprescindiblemente los siguientes documentos;

1) Carnet universitario o carnet de identidad.

2) Un certificado, refrendado por el Decano, por el que conste la Facultad y el curso en que realiza sus estudios.

La Paz, 30 de mayo de 1968

EL DIRECTOR

H. CAMARA DE DIPUTADO
Concurso de méritos para cargo de Jefe de Redacción

La Directiva de la H. Cámara de Diputados convo a concurso de méritos para la provisión del cargo Jefe de Redacción de este cuerpo de poder Legis tivo, debiendo los interesados presentar sus do mentos y antecedentes en la Oficialía Mayor ha horas 18 del día miércoles 5 del próximo mes junio.

La Paz, mayo de 1.968

FEDERACION DEPARTAMENTAL DE MAESTROS

La Directiva de la FEDERACION DEPARTAM TAL DE MAESTROS URBANOS, convoca a los maes de todos los ciclos del distrito a la ASAMBLEA NERAL DEL MAGISTERIO PACEÑO, que se zará el día de hoy, viernes 31 a horas 17, con ob de considerar el estado en que se encuentra el go de peticiones de los maestros del país y de nar al Delegado ante la Conferencia Nacional Fe ordinaria de Dirigentes y Delegados de Base, q llevará a cabo en esta ciudad, a partir del día de junio.

La Paz, 30 de mayo de 1.968
Secretaría de Prensa.

RECOMENDAMOS

NITTO

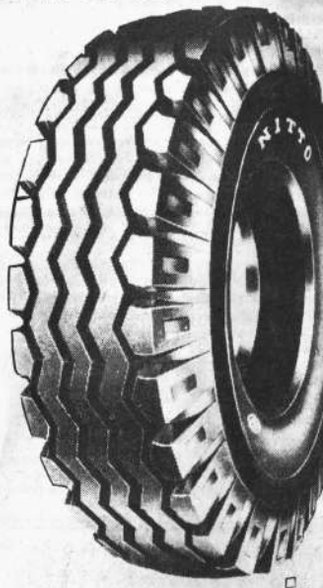

Porque significa mayor seguridad para su...

Camión

o para cualquier tipo de vehículo

DESCUENTOS AL CONTADO Y A CREDITO

Macdonald & Co (Bolivia) S.A.
UNA ORGANIZACIÓN MODERNA CON TRADICI
VENTAS PLAZA DEL PERIODISTA
SUCURSALES ORURO-COCHABAMBA
SANTA CRUZ-POTOSI-SUCRE-TARIJA

Comunistas reiniciaron disturbios en Hong Kong

HONG KONG, 30 (AP).- Una turba agricultores chinos comunistas hoy un puesto fronterizo de policía, apedreó una oficina del vicio de inmigración y desga- la bandera británica que on- ba en un extremo del puente de frontera entre China y Hong g.

La policía hizo retroceder dos es al gentío con gases lacri- genos.

Fueron cancelados los permisos los agentes de policía en la frontera a 35 kilómetros al te de Hong Kong y en el Kow- n, la ciudad predominantemen- china a través del puerto des- la isla de Hong Kong. Las auto- ridades británicas dijeron que el incidente comenzó ayer cuando los agricultores avanzaron sobre la comisaría de policía, quejándose de que durante algunos ejercicios de adiestramiento de la policía se habían lanzado gases cerca de sus tierras de cultivo.

Nuevos ataques de violencia con saqueos y sabotajes se señalaron en la provincia china de Honan, por donde pasan varias líneas ferroviarias obstaculizando seriamente el envío de material bélico de ayuda China a Vietnam del Norte, dijo hoy la radio de Chen Chow en una transmisión provincial.

Citando algunos pasajes del "Diario de Honan" el periódico más importante de la provincia, la transmisión radial achacó los incidentes "un puñado de enemigos de la clase obrera" que se oponen al presidente del Partido Comunista Mao Tse-Tung.

Stonewall, Texas, 30 (AP).- El Presidente Johnson es visto en el volante de un vehículo de golf con el Primer Ministro australiano, John Gorton, sentado a su lado. El General William C. Westmoreland es visto en el asiento trasero con C.L.S. Hewitt, Secretario del Departamento del Primer Ministro Gorton. Johnson y Westmoreland recibieron a los australianos a su llegada a Stonewall (AP RADIOFOTO).

Negociaciones de paz podrían ser trasladadas de París a otro país

PARIS, 30 (AP).- Los representantes de los Estados Unidos y Vietnam del Norte se reunirán por sexta vez mañana para tratar asuntos de paz en Vietnam. Pero las conversaciones podrían ser trasladas de París en las próximas semanas, si se empeora la situación política francesa.

Los Estados Unidos y Vietnam del Norte han hecho caso omiso hasta el momento, en forma oficial, la crisis doméstica francesa, pero nadie está seguro por cuanto tiempo puede continuar la conferencia aislada de los disturbios.

Las delegaciones han acudido a sus reuniones en un mundo separado de las manifestaciones de estudiantes y trabajadores en batallas callejeras. Pero los grupos negociadores dependen de la economía francesa para alimentos y servicios, y por lo que se sabe, confían primordialmente en las instalaciones francesas para sus comunicaciones.

"Si las cosas no empeoran", dijo un vocero norteamericano, "podemos continuar así indefinidamente". Sin embargo, hay preocupación entre algunos norteamericanos que las cosas puedan empeorar.

El vocero de los Estados Unidos William J. Jorden, declinó comentar un posible cambio de la conferencia, que Francia había recibido con tanto orgullo hace menos de un mes. Dijo que la crisis no ha causado efecto en el trabajo de las delegaciones y que la situación es un asunto interno de Francia.

No había evidencia que alguno de los dos bandos esté dispuesto a modificar su posición lo suficiente como para romper el presente estancamiento.

El Embajador norteamericano, W. Averell Harriman, y el embajador Xuan Thuy, de Vietnam del Norte, se reunieron la última vez el lunes. Después de esa sesión el ayudante de Harriman, Cyrus R. Vance, regresó a Washington para informar al Presidente Johnson.

Johnson dijo subsecuentemente que era tiempo que las conversaciones salieran de la fase de propaganda y que se consideren las cuestiones de importancia.

Las principales cuestiones son la demanda de Hanoi que Estados Unidos cese sus ataques contra el territorio norteño. El cañoneo y bombardeo están ahora limitados a la parte sur debajo del paralelo 20. Estados Unidos ha demandado una reducción recíproca en las operaciones militares de los norvietnamitas. Esa demanda fue rechazada.

La radio de Hanoi citó al Primer Ministro norvietnamita, Pham Van Dong, como diciendo que su gobierno "no aceptará condiciones o reciprocidad" en las conversaciones de París.

Y como Thuy argumentó aquí, Pham Van Dong declaró que Estados Unidos es el que debe reducir la guerra porque "Estados Unidos es el agresor".

DE GAULLE...

(Viene de la página 1)

ro no por televisión, De Gaulle había presidido un consejo de ministros que duró apenas media hora.

A comienzos de la tarde, fuentes bien informadas habían anunciado que el General De Gaulle había mantenido conversaciones con altos jefes militares en la ciudad de Mulhouse, horas antes de pronunciar su alocución.

La crisis iniciada el 3 de mayo con un Movimiento que se extendió luego al sector obrero, había sido provocada originariamente por reivindicaciones estudiantiles relativas a una reforma de la Universidad.

El Partido Comunista, que siguió al movimiento apoyando luego las reivindicaciones obreras y las huelgas y ocupación de fábricas que se desataron fuera de su control hace quince días, logró luego dominar el movimiento y canalizarlo hacia negociaciones con el gobierno.

Tras una negociación de más de treinta horas casi sin interrupción que se celebró del 25 al 26 de mayo y en la que participaron todos los líderes sindicales, (comunistas, socialistas y cristianos) de obreros, profesores y agricultores aceptaron un protocolo de acuerdo que los trabajadores rechazaron, en su gran mayoría, poco después.

La huelga se politizó a partir de ayer, cuando una gran manifestación de la CGT de varios cientos de miles de personas, desfilaron en calma por el centro de París gritando "gobierno popular" "De Gaulle dimisión".

A partir de ese momento, según los observadores, los obreros daban la impresión de haber resuelto, bajo la dirección del Partido Comunista, mantener ilimitadamente la paralización del país a fin de obligar a De Gaulle a dimitir.

Violencia estudiantil en Uruguay

ONTEVIDEO, 30 (AP) Estalla- hoy nuevos actos de violencia diantil con repentinas demos- ones callejeras para protes- contra el proyecto municipal umentar la tarifa estudiantil l transporte colectivo.

personal y los alumnos de la rsidad del trabajo continúan uelga total por segunda sema- ues exigen que el gobierno pa- umas adeudadas que traban su ionamiento normal.

grupos de hasta cincuenta jó- s, los estudiantes surgieron en a sorpresiva en las principa- rterias céntricas para dificul- l tránsito.

l como en el mes pasado los nos de la enseñanza secunda- bandonaron en forma repenti- s aulas para alborotar en las s cuando era más nutrida la ncia de público.

sta ahora no ha habido actos olencia como en abril cuando rupos estudiantiles levantaron cadas con bancos de las pla- para impedir el tránsito.

virtieron ahora sin embargo repetirán sus protestas "re- ago hasta obtener seguridades e no se aumentarán los bole- e ómnibus para estudiantes, lo anunció la semana pasada endente municipal debido a los mentos de costos en el mate- le transporte.

Los trasplantes de un corazón y un pulmón se realizarían en Venezuela

CARACAS, 30 (AP) Los trasplantes de un corazón y un pulmón podrían efectuarse aquí de "inmediato a otro", según anunció Cesar Rodríguez, cirujano jefe del Hospital Simón Bolívar.

"La operación se realizaría tan pronto como tengamos los donantes", agregó el médico que es jefe del Departamento de Investigaciones Cardiológicas y Pulmonares.

El hospital está preparado casi desde hace un año para operaciones de esta naturaleza señaló Rodríguez.

Sus declaraciones fueron hechas durante una explicación teórico-práctica dada a los periodistas mientras presenciaban como se colocaba un nuevo corazón a un perro.

La intervención de ayer fue hecha por el cirujano Otto Gago, quien pertenece al Departamento Cardio-Pulmonar del hospital. El Dr. Gago estudió durante ocho años cirugía del corazón en la Universidad de Michigan.

El nombre de los pacientes a quienes se les hará el transplante se mantienen en reserva. Sin embargo se presume que son los enfermos a quienes examinó el Dr. sudafricano Christian Barnard, durante su reciente visita a esta ciudad.

Uno de los principales problemas que afrontan los cirujanos es el de carácter legal que la ley venezolana exige que una persona no puede ser declarada muerta hasta después de cuatro horas en que el corazón haya dejado de latir.

Sin embargo se le atribuyen declaraciones al Presidente Raúl Leoni según las cuales habría prometido modificar la ley "si esto es en bien del progreso científico".

PACIENTE MEJORA EN BRASIL

SAO PAULO, BRASIL, 30 (AP) El recipiente del primer trasplante cardíaco en la América Latina, según se informó, estaba en buen estado y con buen apetito hoy, en el Hospital de Clínicas de Sao Paulo.

Las funciones orgánicas, incluso el pulso, la circulación y la respiración, todo era satisfactorio, según el comunicado de médicos de la mañana, firmado por el cirujano Euryclides Zerbini, que hizo el trasplante.

El director del hospital, Geraldo Ferreira, informó que el paciente, João Ferreira da Cunha, de 23 años de edad, se alimentó anoche con arroz, papas, sopa de gallina y jugo de frutas. Esta mañana tuvo dos huevos cocidos y café.

Ferreira da Cunha ha estado escuchando música paraguaya, su favorita, en un fonógrafo portátil en su habitación, dijo el Dr. Ferreira.

El director del hospital también anunció que la firma farmacéutica italiana Lepetit hará una donación de 20.000 dólares al departamento de cardiología del hospital.

El dinero será entregado por el Director de la firma en el Brasil, Clateo Castellani, en una ceremonia el sábado, dijo Ferreira.

EL FMI AUTORIZO UN CREDITO DE CONTINGENCIA DE 3 MILLONES DE DOLARES AL GOBIERNO DE PANAMA

WASHINGTON, 30 (Inter Press Service).- El Fondo Monetario Internacional (FMI) autorizó un crédito de contingencia de tres millones de dólares en favor del Gobierno de Panamá. La operación de doce meses de duración tiene por objeto apoyar los esfuerzos panameños de desarrollo económico bajo condiciones de estabilidad financiera.

Al hacer el anuncio, el FMI manifestó que 1967 había sido "otro año de progreso notable" para la economía panameña, habiendo crecido en un 8 por ciento su producto bruto nacional. Pero advierte que en el primer trimestre de 1968 se registró una aguda caída en las reservas internacionales de Panamá y "la situación se agravó aún más debido a factores estacionales".

Según el FMI, el sistema monetario y bancario de Panamá se distingue por el hecho de que la moneda norteamericana "es el principal elemento en la circulación de la República". El suministro del elemento fundamental para su liquidez, por tal razón, está estrechamente ligado a la situación de la balanza de pagos y a la liquidez del sistema bancario a la posición de las reservas internacionales panameñas.

En lo que resta del año, dice el FMI que las autoridades de Panamá procurarán restablecer las reservas en tanto continuará el actual sistema libre de cambios.

Se estrelló bombardero soviético

MOSCU, 30 (AP).- La Unión Soviética dió cuenta hoy por primera vez de que un bombardero soviético se estrelló en el mar de Noruega. Los Estados Unidos habían dicho que el accidente ocurrió cuando el aparato volaba muy bajo sobre un portaviones norteamericano.

La breve información en "Kraznaya Zvezda" (la Estrella Roja), periódico de las Fuerzas Armadas dijo unicamente que el avión soviético se estrelló "cuando efectuaba un vuelo de entrenamiento en el mar de Noruega".

El periódico identificó al piloto como A.Z. Pliyev, pero no dijo cuántos tripulantes resultaron muertos. Indicó más que un muerto al decir que el Ministerio de Defensa "había expresado su profundo pésame a las familias afligidas".

Los Estados Unidos dijeron que no hubo supervivientes, pero informaron que partes de tres cadáveres fueron recuperadas. Un destructor soviético que navegaba en la zona fue notificado, se dirigió al lugar del accidente y recogió a bordo los restos de los tripulantes.

OFRECEMOS HARINA Americana y Argentina

Sidec Overseas (Bolivia) S.A.

Av. Mariscal Santa Cruz 1375

COMITE DE VIVIENDA DE LA CORPORACION MINERA DE BOLIVIA

CONVOCATORIA A PROPUESTAS

Se convoca a propuesta a las Empresas Construc- ras para la realización de trabajos en obra gruesa fina de 40 (cuarenta) viviendas en la ciudad de Co- habamba.

Los Pliegos de Especificaciones tanto técnicos omo Generales y los planos serán proporcionados a s interesados a partir del día 3 de junio de 1968, en s oficianas del Comité situadas en el 10o. piso del dificio CONAVI, Av. 20 de Octubre, esq. Fernando uachalla, o su Oficina Regional de Cochabamba, ca- e Gral. Achá No. 3993.

Las propuestas deberán ser presentadas hasta el ía 20 de junio de 1968 a hs. 17., en la Secretaría el Comité. Avenida 20 de Octubre esq. Fernando uachalla de la ciudad de La Paz.

La Paz, junio de 1968

Oscar Ordóñez Jiménez
PRESIDENTE

CLUB DE LEONES DE LA PAZ

Invitamos a los socios a la Junta Reglamentaria de Elecciones del nuevo Directorio para la gestión 1968-1969, que llevará a cabo el Club el próximo viernes 31 del presente a Hs. 20:00 en los salones del Círculo Italiano.

Insinuamos a los amigos leones su amable y puntual asistencia, al mismo tiempo que les recordamos la obligación que tienen de asistir a esta importante sesion plenaria.

EL DIRECTORIO

FACIT

Facilita su trabajo

HANSA LTDA.

LA PAZ Cochabamba, Oruro, Potosí, Santa Cruz, Sucre, Tarija y Villazon

COLEGIO MILITAR DE AVIACION "GRAL. GERMAN BUSCH"

1.952–XVI ANIVERSARIO DE FUNDACION–1.968

Plana mayor del Comando del Instituto. De izquierda a derecha Tte. Tec. Walter Inchausti, Jefe Depto. Materia; Tte. Antonio Stratis J., Ayudante del Comando; Cap. Arm. Olvis Arias, Cmte. Grupo Cadetes; Tcnl. Serv. Max Rojas Z., Jefe Depto. Logistico; My. Av. Nataniel Verduguez T., Cmte. del Instituto; My. Av. Hugo Muñoz R., Jefe de Operaciones; Cap. Luis Rivero, Jefe de Evaluación y standarización; Tte. Hernán López, Jefe de Personal.

Una escuadrilla de aviones militares en demostraciones acro báticas.

My. Av. Nataniel Verduguez, Comandante del Colegio Militar de Aviación "Gral. Germán Busch", con asiento en Santa Cruz.

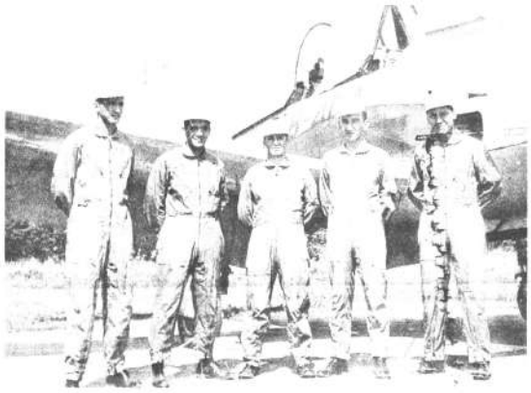

Alumnos del escuadrón básico de vuelo.

Plana mayor de instructores de vuelo.

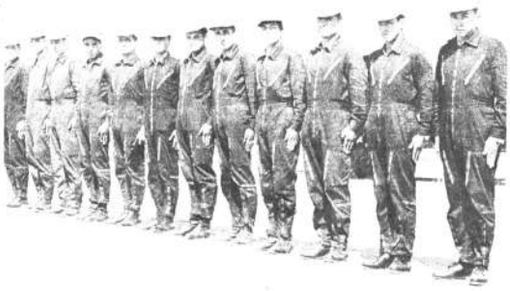

Alumnos del Escuadrón Primero.

Legendario STEERMAN, primer avión con el que se fundó la Escuela Boqueron actualmente Colegio Militar de Aviación "Gral. Germán Busch".

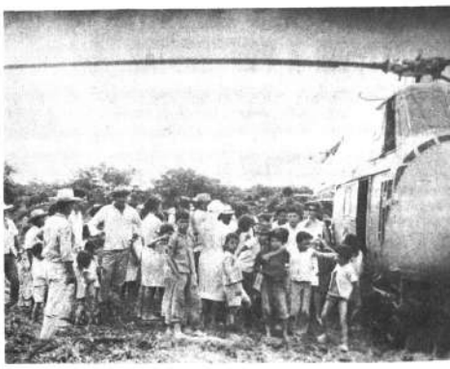

Durante las inundaciones que asolaron a varias regiones d Santa Cruz, miembros del Colegio Militar de Aviación cumplier labor digna en favor de los damnificados.

Bar de cadetes. Lugar de esparcimiento de los futuros oficiales.

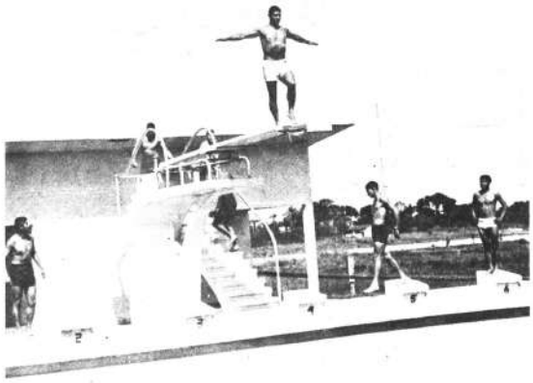

Una vista parcial de la piscina del Colegio Militar de Aviación.

Abanderado del Colegio Militar de Aviación.

XVI Aniversario de Fundación

El Colegio Militar de Aviación "Tcnl. Germán Busch" celebra hoy el XVI aniversario de su fundación.

Numerosas generaciones, desde la creación del establecimiento, han sido promovidos al servicio de la Patria. El mayor Nataniel Verduguez, es su actual comandante. Con motivo del nuevo aniversario se cumplirá un amplió programa de festejos que incluye actuaciones culturales, sociales y deportivas. Arriba el batallón de cadetes. (Foto NIRKA).

Antena Cultural Cruceña

Santa Cruz, 30 (PRESENCIA).- Se encuentra en esta ciudad el conocido concertista español Félix Arguelles. Tanto aquí como en algunas poblaciones cercanas viene actuando con notable éxito. Con finura y maestría interpreta estudios para guitarra. Su primer concierto lo ofreció en el Paraninfo Universitario bajo el patrocinio del Departamento de Expansión Cultural de la Universidad Gabriel René Moreno y del Círculo Pro Música de aquí.

* * * * *

Herminio Pedraza Rivero, pintor cruceño presentó su exposición plástica en honor de las delegaciones que asistieron al evento multinacional de la Cuenca del Plata. Pedraza Rivero, inspirado sobre temas ambientales, expresa su firme grado interpretativo a través de una serie de cuadros que aún son exhibidos en el Salón de Exposiciones de la Universidad. La muestra contó con el auspicio de la Universidad Gabriel René Moreno y el Comité Pro Santa Cruz.

* * * * *

Con proyecciones de realizar una vasta labor cultural en el ámbito de la plástica, asimismo, en la defensa de los intereses de los pintores, se ha organizado la Agrupación de Artistas Plásticos de Santa Cruz. La nueva entidad, ha sido constituída por: Armando Jordán, Herminio Pedraza Pablo Nuyttens, Tito Kuramoto, José María Payno, Jorge Rozsa, Heberto Román, Wálter Rubín de Celis y Rubén Román

* * * * *

En el Salón de Honor de la Alcaldía Municipal, con el patrocinio del Comité Organizador de la Casa de la Cultura de Santa Cruz, se exhibe la muestra denominada "Pintura Boliviana de ayer y hoy". Obras modernas y contemporáneas integran la exposición pictórica que continúa motivando la atención favorable de numeroso público. Será cerrada el viernes 31. Tres cuadros pintados durante la colonia del Alto Perú, constituyen el eje central de la exposición. Una de las obras pertenece al famoso Melchor Pérez de Holguín; los otros dos, son de autores anónimos.

Tablilla de la Corte Suprema

Oruro, 30 PRESENCIA.- En la Corte Suprema de Justicia serán resueltas en la presente semana las siguientes causas:

COCHABAMBA. César Arzabe Teque c/ Grossen Broesma, Carlos Oroza, José Rosas, Fidel Asti y Luis Ballivián (Empresa Minera Cerro Grande) hurto de generales....

COCHABAMBA.- Marcelina de Claros c/ Fanor Panozo, injurias y amenazas de muerte.

LA PAZ. Lucía vda. de Quisque c/ Tomás Lobera, Zacarías Mendoza, Antonio Limachi, Melión Quispe, Julián Quispe y Macuchapi, Benito Quispe Macuchapi, Pedro Quispe Macuchapi y otros, homicidio.

LA PAZ. José Riera Fernández c/ Eduardo Nava Morales, calumnias e injurias.

ORURO. Ministerio Público c/ Salomón Alguín, homicidio.

COCHABAMBA.- Roberto Lara e Hilaria Encinas vda. de Lara c/ Liborio Claros, Egilda de Claros y otros estafa y abuso de confianza.

POTOSI.- Roberto Subieta H. c/ Servicio Radioeléctrico Interdepartamental, Serval, cobro de sueldos devengados, horas extraordinarias y beneficios sociales por despido.

LA PAZ. Simón Meleán Aguilera c/ Juez 2o del Trabajo de La Paz, compulsa por negativa de apelación en ambos efectos, en la demanda de restitución de empleo c/ Dirección General de Ferrocarriles.

Detención de 17 menores que dejaron sus hogares

ORURO, 30 (PRESENCIA).- Agentes del DIC, durante las últimas 24horas procedieron a la captura de 17 menores que fugaron de sus hogares. Trece procedentes de la población de Llallagua y zonas aledañas, cuatro de La Paz.

Los menores llegados de Llallagua son seis mujeres y siete varones. Los trece, según se dijo, vivían juntos en una misma habitación alquilada por ellos, en una casa ubicada en la zona Este de la ciudad.

Los menores procedentes de La Paz, han sido internados en los centros de rehabilitación de menores, hasta mientras se hagan presentes sus familiares.

A condición de un bono de $b. 220

Maestros Rurales postergarían hasta 1969 el básico de $b. 900

ORURO 30 (PRESENCIA). De obtener del Gobierno, un bono de residencia para todos los maestros rurales, consistente en 220 pesos bolivianos, los docentes de este sector, podrían posponer hasta el próximo año, su solicitud de aumento de sueldos a 900 pesos bolivianos, según expresó el nuevo Secretario Ejecutivo de la Confederación Nacional de Maestros Rurales, señor Guillermo Vargas, a la prensa de esta ciudad.

El profesor Guillermo Vargas, estuvo de paso en Oruro, procedente de Potosí de donde retornaba a La Paz, luego de asistir al Congreso Nacional de Maestros Rurales. Calificó a este evento, como positivo en sus conclusiones y que estuvo plenamente identificado con los problemas y las necesidades del magisterio del área rural. Agregó que estuvieron representados el 99 por ciento de las federaciones de maestros de este sector.

Acerca de la posibilidad de una huelga general del magisterio nacional, incluyendo a los rurales, dijo que este aspecto sería considerado con mucho cuidado por la docencia de su sector, dado que las bases sindicales del magisterio rural, aún están en proceso de asentamiento.

Con respecto a una probable clausura del año escolar, el profesor Vargas, dijo que el magisterio rural no está de acuerdo con una medida de esa naturaleza, puesto que iría en directo perjuicio de los escolares campesinos, lo que provocaría la inmediata reacción tanto de los propios profesores como de los padres de familia campesinos que, con seguridad, adoptarían medidas de hecho contra una decisión semejante.

ACCIDENTE DE TRANSITO

ORURO, 30 (PRESENCIA). Seis heridos leves ha sido el resultado de un choque de uno de los colectivos de la flota "Copacabana", contra un camión estacionado a un costado del camino, en la carretera Oruro- La Paz, en la localidad de Vila- Vila.

La comisión técnica destacada al lugar informó que el choque se debió, principalmente, al descuido del conductor del colectivo, Víctor Guamán.

Aumenta la oposición al Comité Ejecutivo Nacional Ferroviario

ORURO 30 (PRESENCIA).- La oposición a los nuevos dirigentes de la Confederación del ramo, elección en la que no participaron los delegados orureños, ha encontrado apoyo en dos importantes organizaciones de este sector; el Sindicato de Trabajadores Ferroviarios de Oruro y el Sindicato Nacional de Trenes.

El Sindicato de Trenes ha censurado a su representante, Enrique Mendoza, miembro de la Confederación, por haber aceptado ese cargo, razón por la cual se lo desconoce. Por su parte, el Sindicato Ferroviario base Oruro, critica el procedimiento seguido en la elección de los nuevos dirigentes de la Confederación, sin respetar lo establecido por los Estatutos.

En un documento expedido por la Federación de la Red-occidental se denuncia que hubo en el IX Congreso Nacional de Ferroviarios "una oficiosa intromisión oficialista".

También sostiene que "desde un principio, el Congreso estuvo controlado por Carlos Flores (actual Secretario Ejecutivo de la Confederación), Edmundo Casanova y otros elementos resistidos por los trabajadores ferroviarios, no obstante haberse solicitado reiteradamente, la designación de una directiva que presida en forma imparcial el desarrollo del Congreso".

Agrega el documento, refiriéndose siempre al Congreso, que "en la aprobación de credenciales, se pudo advertir que primaba el premeditado afán de anular a los representantes de los sindicatos afiliados a la Federación de la Red Occidental, dando primacía a los delegados adictos al grupo oficialista que presidía Carlos Flores".

Más adelante, señala: "Como corolario de este incorrecto proceder, llegó el momento de la elección de la nueva Confederación, plebiscito en el que se puso en práctica, procedimientos censurables y contrarios al espíritu democrático que debe primar en las organizaciones laborales.

Pese a estar legalmente inhabilitados para intervenir en una nueva elección, los señores Carlos Flores, Edmundo Casanova y Jaime García, impusieron su criterio a través de la "maquinita", y salió a luz la candidatura oficialista, figurando ellos como posulantes a Secretarías claves de la Confederación".

El manifiesto de la Federación, expresa que por estos procedimientos, es que "se vió obligado el Comité Ejecutivo de la Federación Nacional de la Red Occidental, en forma conjunta, y por acuerdo unánime de los representantes de los sindicatos afiliados, a hacer abandono del Congreso, porque no podía permitirse que la Confederación Ferroviaria, sea entregada atada de pies y manos, al Gobierno, ni hacerse cómplice de que esta organización matriz, en el futuro, frene todo planteamiento socio-económico de los trabajadores ferroviarios".

Con el propósito de informar acerca de todos estos aspectos, el señor Gómez García, miembros de la Federación, realizará una visita a todos los distritos ferroviarios del país, pertenecientes a la Red Occidental.

Grupo de becarios favorecido con becas del "Centro Universitario Simón I Patiño". También aparecen el Delegado Permanente de dicha institución Sr. Remy Montavon y el Subsecretario de Cultura, Información y Turismo, Sr. Rafil Mariaca.

Becarios "Fundación Patiño"

Anoche en una ceremonia especial tuvo lugar la presentación de los bachilleres seleccionados que han obtenido las becas del "Centro Universitario Simón I. Patiño"

En el desarrollo de la ceremonia, que contó con la presencia de personalidades vinculadas con las actividades culturales y educativas, pronunciaron discursos el Delegado Permanente del Centro Universitario Patiño en Ginebra, Sr. Remy Montavon y el Subsecretario del Ministerio de Cultura, Información y Turismo, Sr. Rafil Mariaca.

El señor Montavon informó que la "Fundación Patiño" ampliará su programa de asistencia cultural en el país, anticipando que dará a conocer los detalles de este nuevo proyecto, en una conferencia de prensa el próximo 10 de junio. Dijo que será ampliado el número de becas y ha de organizarse la Casa de la Cultura en el Palacio de Los Portales, en la ciudad de Cochabamba. Es propósito de dicha institución conceder mayor oportunidad a los estudiantes bachilleres y post graduados para perfeccionar sus estudios profesionales en Europa en el Centro Universitario de la Fundación Simón I. Patiño de Ginebra. Este Centro se ha propuesto contribuir a la formación de universitarios de alto nivel, en beneficio de Bolivia, concediendo mayor número de becas en procura de una formación completa en las especialidades que más útiles puedan ser para el país.

El Subsecretario de Cultura, Información y Turismo, Rafil Mariaca relevó la labor cultural y de profesionalización que cumple el Centro Universitario "Simón I. Patiño", haciendo hincapié en la responsabilidad que han contraído los becarios para responder a sus estudios en Ginebra. Añadió que el perfeccionamiento profesional de los becarios contribuirá positivamente al desarrollo económico del país.

LOS BECARIOS

Los estudiantes seleccionados para las becas del Centro Universitario Patiño en Ginebra son los siguientes:

(La Paz) Federico Anda Peters, Johnny Aramayo Pabón y Oscar Pino Ortíz. (Sucre) Felix Clavijo Valle. (Cochabamba) Hugo Arze Arze y Fernando Ribero Guardia.

ENTRONIZACION DEL SAGRADO CORAZON EN LICEO ANTOFAGASTA

ORURO 30 (PRESENCIA).- En una ceremonia especial que contó con la presencia de la Directora del Liceo "Antofagasta", cuerpo docente y alumnado, fue entronizada la imagen del Sagrado Corazón de Jesús, en la Dirección de dicho plantel femenino.

En el acto, el Obispo de la Diócesis, Monseñor René Fernandez Apaza, señaló que la entronización tenía un gran significado cristiano, "porque al ser hecho en la Dirección del establecimiento, desde donde se dirigen las actividades de los maestros y estudiantes, se dirigirá también a las conciencias de todos, como un símbolo de nuestra fe cristiana y católica".

Después exhortó a los maestros a cumplir con sus nobles deberes de enseñar y, a las alumnas mayor responsabilidad por su formación intelectual y espiritual. Pasada la ceremonia, Monseñor Fernández, asociándose a los festejos del tercer aniversario de la fundación del Liceo de señoritas "Antofagasta", ofició una misa, en el salón de actos del establecimiento.

Federación Departamental de Beneméritos de la Patria Guerra del Chaco

COMUNICADO

La FEDERACION DEPTAL. DE EX-COMBATIENTES Y BENEMERITOS DE LA PATRIA, Distrito La Paz, informada de que un señor Juan Larrazabal, habría dirigido la palabra en el cabildo abierto realizado el día de ayer en la Universidad paceña, deja establecido ante la opinión pública, que no representa a ninguna institución de Ex-Combatientes, siendo las únicas autorizadas para asumir personería de los defensores del Chaco, la CONEXCHACO en carácter nacional y la FEDEXCHACO, en lo Departamental.

La Paz, Mayo 30 de 1968

LA DIRECTIVA

Comité de Obras Públicas Santa Cruz

Convocatoria a Propuestas Nº 17

TERCER LLAMADO

Habiéndose declarado desierto el anterior llamado, se convoca a las empresas especializadas, presentar propuesta para la perforación de un pozo profundo en la localidad de Montero, destinado a la ampliación del actual servicio de agua potable.

Los interesados retirarán las especificaciones y formalidades legales, de la Sección de Agua Potable en Provincias.

Las propuestas deberán presentarse en sobre cerrado y lacrado en la Secretaría General del Comité en la calle La Paz esquina Warnes o a la Casilla No. 218, hasta horas 17.oo del día 4 de junio de 1.968, con el rótulo siguiente:

"CONVOCATORIA A PROPUESTA PARA LA PERFORACION DE UN POZO EN LA CIUDAD DE MONTERO"

Santa Cruz, 17 de mayo de 1.968

Ing. Rolando de Chazal
Vice-presidente del Comité de OO.PP.

VEALO - MANEJELO COMPRELO

ES UN CAMION QUE LE PERMITE REDUCIR GRANDEMENTE SUS GASTOS

● 145 H.P.
● 5 VELOCIDADES
● 5 TONELADAS

FACIL DE COMPRAR DE PAGAR

COMODO • SEGURO • ECONOMICO • POTENTE Y FUERTE

GRANDES FACILIDADES DE PAGO
Entrega inmediata

SIDEC OVERSEAS (Bolivia) S. A.
ORURO POTOSI COCHABAMBA CAMIRI TARIJA TUPIZA SANTA CRUZ

EN LA PAZ:
Av. Armentia Esq. Laja
Gerencia 13019
Oficina y Repuestos 13020

El mejor regalo para la Madre

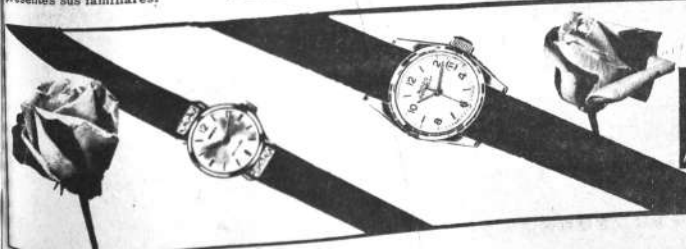

MULCO
Relojes de Precisión

Representantes para Bolivia:
KUSSY & CIA.
Bolívar 392; Nataniel Aguirre 6309; Socabaya 340
ORURO COCHABAMBA LA PAZ

EL MPC POSTERGO LA PROCLAMACION PRESIDENCIAL DEL GENERAL OVANDO

.El Movimiento Popular Cristiano finalizó su reunión nacional de consulta, postergando la proclamación del General Ovando Candia, como candidato presidencial y dejando esa decisión al Congreso Nacional de ese Partido que se realizará próximamente.

La consulta nacional del MPC se verificó los días 27 y 28 del presente en Coroico. Participaron 45 delegados.

DECLARACION DE "COROICO"

La posición política del MPC ha sido fijada en la Declaración de Coroico, en la que se determina mantener la línea independiente del MPC con relación a grupos sectores y partidos no identificados con los principios y objetivos del nacionalismo revolucionario y cristiano. Rechaza toda forma de extremismo, y plantea un entendimiento político para actuar con toda fuerza afín en la ejecución y promoción del desarrollo nacional.

Reitera su apoyo al Gral. René Barrientos, a quien califican el "líder de la revolución y de la resistencia al "Paz-Lechinismo".

Ratifica su unidad de acción política con los postulados del campesinado boliviano. Afirma su propósito de contribuir positivamente a la pacificación nacional, a través de un diálogo constructivo. El quinto punto de esta Declaración expresa: "El Congreso Nacional del Partido, será quien defina la posición del MPC en cuanto a postulaciones electorales".

DECLARACION ECONOMICA

Este documento aprobado en la reunión de consulta nacional sostiene que el MPC no participa de tendencias que signifiquen implantar en el país formas "neo - liberales por la que se busque introducir un "exclusivismo a ultranza" del sector privado. El MPC es partidario de la cooperativización integral, introducida de arriba a abajo, gradual y sistemáticamente. Se pronuncia por el aprovechamiento de los recursos humanos y naturales del territorio. El MPC considera al desarrollo como un proceso de utilización sistemáticamente programado, de los recursos humanos y naturales, con la finalidad de alcanzar mayores niveles de bienestar. Desarrollo en función del ser humano. Afirma que en países en vías de desarrollo, como Bolivia, este proceso no debe dejarse abandonado al espontáneo juego de las fuerzas económicas. Define al crédito externo como instrumento eficaz para la ejecución del desarrollo, y considera que el financiamiento debe reunir condiciones favorables en términos de plazos, tasas de interés y autonomía en la inversión.

Una vista parcial de la reunión nacional de Consulta que realizó durante dos días el MPC en la localidad de Coroico. Esta reunión política se realizó sin la presencia de la prensa.

Serán enjuiciados agentes del DIC que allanaron casa de periodista

DIJO EL MINISTRO DE GOBIERNO.- RECONOCIO QUE HUBO ABUSO DE AUTORIDAD.

Dos agentes del DIC que formaban parte del grupo de 20 personas que participaron en el allanamiento al domicilio del periodista Javier Pita Romero, serán enjuiciados después de haber sido despedidos de sus funciones, según informó el Ministro de Gobierno, ayer, a los dirigentes del Sindicato de la Prensa de La Paz.

Los dirigentes de los periodistas, Raúl Rivadeneira Prada, Andrés Soliz Rada, Humberto Vacaflor Ganam, Daniel Rodríguez e Isidro Asebey, sostuvieron con el Ministro Antonio Arguedas una reunión de cuarenticinco minutos durante la cual se expusieron los puntos de vista de la prensa paceña y del gobierno en torno al allanamiento de la casa del periodista Pita Romero.

ABUSO DE AUTORIDAD

El Ministro Arguedas dijo a los dirigentes que los agentes del DIC fueron comisionados para investigar y controlar alguna reunión de políticos que presumiblemente se realizaba en la casa del Sr. Pita Romero, aún sin el conocimiento del periodista, y sin la participación de éste. "Hubo allanamiento pero fue por exceso de autoridad y a mis espaldas", dijo Arguedas.

Los dirigentes del Sindicato de la Prensa expresaron la preocupación de los periodistas por la repetición de actos ilegales por parte de autoridades policiales y especialmente por la inobservancia de las normas constitucionales.

Pidieron que los autores del allanamiento denunciado sean puestos a disposición de la justicia ordinaria para dar ejemplo de juzgamiento a quienes conculcan los principios de la Carta Magna.

El titular de Gobierno dijo después de informar que los detectives José Peña y Hugo La fuente Lazarte, principales autores del hecho, han sido ya destituidos de sus funciones, agregó que hoy se iniciará primero un proceso administrativo contra estos y después serán remitidos a la justicia ordinaria.

"No estoy dispuesto a tolerar más casos de delincuencia en el DIC, ni que abusen de sus funciones", apuntó el Ministro.

La Asociación de Periodistas de La Paz, en nota firmada por Hugo Alfonso Salmón y Armando Moreno Palacios, hizo llegar al Ministro de Gobierno su protesta por el allanamiento a la casa del periodista Pita Romero y pide sanciones para los autores del hecho y respeto a los derechos reconocidos por la Constitución.

El Gobierno mantiene propuesta para aumentar a maestros el año próximo

El Ministerio de Educación, pese a los sucesos producidos la noche del miércoles, y por acuerdo del Gobierno, ha resuelto continuar las conversaciones con los maestros y mantener la proposición de crear una comisión encargada de estudiar la racionalización del Presupuesto de Educación y el financiamiento de fondos destinados a incrementar el sueldo básico del magisterio, a partir de enero de 1969.

La información fue proporcionada ayer oficialmente en ese Ministerio y se indicó que el Gobierno está en espera de la respuesta de los maestros. Estos, en oportunidad de la entrevista con el Ministro Hugo Carmona Maldonado, en que recibieron la propuesta, anunciaron que la proposición sería considerada por el Comité Central de la Federación Nacional de Maestros y por la reunión nacional de secretarios ejecutivos de las federaciones del país, convocada para los días lo, 2 y 3 de junio próximo.

El mencionado Comité Central realizó anoche una reunión que, se informó desde esas oficianas, era de emergencia. No trascendió nada de lo tratado, pero fuentes generalmente bien informadas del magisterio, adelantaron que de acuerdo a las resoluciones que adopte la reunión nacional de secretarios ejecutivos, podría convocarse a nuevo cabildo abierto para el martes o miércoles de la próxima semana.

POSICION DE DOS DISTRITOS

Según partes llegados ayer al Ministerio de Educación, los maestros de Sucre se han pronunciado por el rechazo de una huelga general e indefinida y han sugerido más bien, que los dirigentes nacionales del magisterio soliciten al Gobierno la creación de una comisión que estudie el financiamiento de nuevos sueldos que serían fijados a partir de enero del próximo año. Tal pronunciamiento implica la aceptación de la proposición del Ministro de Educación.

Los maestros de Potosí, por su parte, también se han pronunciado en contra de la huelga y porque continúen las negociaciones.

ARREGLO DE LOCAL

De otra parte, el Minis Educación ha instruido por cuenta de ese Ministe proceda al arreglo de lo perfectos ocasionados por tentando terrorista en las o de la Federación Nacional de tros, en la calle Jenaro Sa esquina Potosí.

Las oficinas de Arquitectu ese Ministerio, actualmen gún se informó ayer, está zando los estudios técnico sarios para cumplir dicha

SE DESCUBRIO CASO DE PARRICID

La policía descubrió ayer que el caso de la muerte de un h por disparo de revólver resultó ser parricidio cometido por el la víctima.

El jueves de la semana pasada la policía hizo el levantamiento del cadáver de Pascual Choque Quispe, de 40 años de edad, en un tación de la calle Ricardo Bustamente s/n. El caso se presenta ro ante los investigadores. La Brigada de Homicidios empezó recepción de declaraciones informativas en el vecindario y esas raciones dieron al DIC los indicios para el total esclarecimie hecho.

Los vecinos dijeron que el difunto maltrataba continuamente hijo de 14 años de edad, Relataron algunos declarantes que en oportunidades Pascual Choque trató de ahorcar, apuñalar y en la cabeza del muchacho.

El adolescente fue interrogado por la policía. Dijo en pri que su padre había llegado herido a la casa y que se desplom piso de la habitación el jueves 24 pasado.

La versión del menor no satisfizo a la policía. Le hicieron interrogatorios y el chico relató que ese día - el día del crimen- llegó borracho como siempre y quiso volver a apalearlo. El ma se refugió en una habitación contigua y extrajo un revólver que guardado antes. Cuando se acercó el padre, el menor disparó dos manos ocasionando la muerte de su progenitor.

Las diligencias de policía judicial de este caso serán emitidas Ministerio Público, juntamente con el detenido, según informó cía. Intervinieron en el esclarecimiento del hecho los detectives Benavidez y Enrique Salazar.

MENOR HERIDO

Julio Huanca Laura, de 14 años de edad, vendedor de "salteñas" gravemente herido ayer, cuando recogió del suelo la escope mortero en la zona de Pura Pura. El menor declaró que el se hallaba en vía pública. Lo recogió y la explosión le causó en la región toráxica. Huanca fue internado en el pensionado de tencia Pública.

CONCLUSIONES DEL "ANALISIS DE LA EDUCACION RURAL" SE ENTREGARON AYER

El Secretario Nacional de Coordinación y Planeamiento, Rolando Pardo, recibe de manos del Profesor Nazario Luna, las conclusiones finales sobre el curso de "Análisis administrativa de la Educación Rural".

Bases y antecedentes actuales, Estructura organizativa de la Dirección Nacional de Educación Rural, Sugerencias y recomendaciones para algunos ajustes. Funciones técnicas y de operación, son los temas a que se refieren las conclusiones que contiene el "Analisis administrativo de la Educación Rural", que ha sido entregado ayer por el Profesor Nazario Luna, Director del Departamento de Alfabetización del Ministerio de asuntos Campesinos, al licenciado Rolando Pardo, Secretario Nacional de Planeamiento y Coordinación.

La entrega se realizó ayer con asistencia de funcionarios del gobierno que participaron del curso, dictado por el experto de USAID, Pedro García Roger.

Nazario Luna, a tiempo de hacer esa entrega, se refirió a las investigaciones reales que se efectuaron, particularmente en el plano de la educación rural. Dijo que el objetivo fundamental es el de sistematizar y racionalizar la educación en el agro, partiendo desde sus organismos superiores.

Rolando Pardo, Secretario Nacional de Coordinación y Planeamiento, a tiempo de entregar la documentación al Ministro Solíz Román, expresó que era objetivo fundamental el procurar que la administración pública disponga de una dinámica consecuente con las necesidades del público, Felicitó a los funcionarios de Educación Rural, por ser ellos los que trabajaron por el mejoramiento de su propio ramo y también al Ministro Solíz, de quien añadió, "tiene la mente abierta a todas las transformaciones que se hacen para conseguir el progreso educacional".

CONCLUYE PLAZO PARA PRESENTA EL FORMULARIO 134 EN LA RENTA

Hoy concluye el plazo establecido por la Renta para la presentación del formulario 134 en todo el país.

Más de seis mil formularios fueron ya recibidos en todas las oficinas de la renta del país. Ello hizo afirmar al Director de la Renta que está complacido por la forma como ha respondido el público para cumplir con la obligación de presentar el formulario.

Existe una posibilidad de que el plazo se prolongue en vista de las solicitudes que en ese sentido llegaron hasta las oficinas de la Renta. Sin embargo, no se ha decidido nada al respecto. La última palabra será dada por el Director de la Renta, Lic. Gonzalo Ruíz Ballivián esta tarde.

Hasta ahora, dijo Gonzalo Ruíz Ballivián, sólo un porcentaje restringido de la ciudadanía tenía obligaciones con el fisco y plantearon reclamos que son fundados. Con el formulario 134, que no significa creación de nuevos impuestos sino que agrupa a todos los existentes, se ha producido un aumento en el número de contribuyentes.

Cuando se haga el balance de los formularios presentados a la fecha que se cierra el plazo se brará además cual es la distrib de la renta en el país, dato hora no se conoce.

Segundo curso médico para post graduados será clausurado hoy

Los médicos extranjeros Olivari, Machado y Orrego Matte, departen con Marcelo Navajas Arana, Presidente del Ateneo de Medicina, antes de la penúltima jornada del segundo curso para postgraduados que será clausurado hoy

Con el análisis de las últimas especialidades sobre pruebas auxiliares de diagnóstico, en gastroenterología, cardio-respiratorio y nefrología, hoy será clausurado el segundo curso para postgraduados.

Para la última jornada han sido previstas estas conferencias: Pruebas funcionales hepáticas-floculación, bromolsulftaleina y electroforesis-, a cargo del Dr. Mario Ergueta Solares. Síndrome de malabsorción, charla del Profesor Héctor Orrego Matte. Cuadros hemodinámicos fundamentales insuficiencia cardíaca e hipertensión pulmonar- por Iván Machado. Generalidades de Isótopos radioactivos en medicina, a cargo del Dr. Luis Barragán. Hipertensión renovascular, por Américo José Olivari y finalmente entrega de certificados, a cargo del Dr. Julio Ibernagaray Aramayo coordinador del curso.

ULTIMAS CHARLAS

En las últimas charlas de este curso, el Dr. Américo José Olivari, expuso temas relacionados a las pruebas funcionales renales. Explicó que el objeto primordial de estas pruebas es brindar al médico internista el conocimiento de la capacidad funcional pues los riñones se ven frecuentemente afectados por enfermedades propias de ellos o como consecuencia de procesos patológicos generales.

Olivari dijo que estos órganos cumplen muy diversas y complejas funciones. Filtra parte del plasma de la sangre, reabsorbe algunas de las substancias que ha filtrado, excreta otras y regula la eliminación de agua y sales del organismo.

Para conocer la cantidad de plasma filtrado, -explicó el médico argentino- se emplea una substancia denominada creatinina, que se encuentra normalmente en el organismo y mediante su clasificación en plasma y orina, permite valorarse dicha cantidad.

Al continuar con su explicación Olivari, dijo que para saber la cantidad de sangre que irriga el riñón, se emplea una droga llamada sulfofenolftaleina. Esta se inyecta por vía intravenosa y se mide su excresión en orina. La mayor o menor cantidad de droga asimilada informa después sobre la cantidad de sangre que llega al riñón.

Finalmente, para conocer como se regula la eliminación de agua y sales, se cuentan con dos métodos: Por uno de ellos se mantiene al enfermo sin ingerir líquidos por un período de unas 18 horas, para proceder luego a la medición en orina la cantidad de solutos que ha emitido por medio de un densímetro.

La segunda consiste en hacer beber al paciente aproximadamente mil mililitros de aguas y controlar la capacidad renal para manejar esa sobrecarga de agua.

PAZ ZAMORA

El médico nacional, Mario Paz Zamora, que siguió cursos de especialización en Europa durante dos años, habló sobre pruebas funcionales respiratorias: mecánica ventilatoria, difusión alveolocapilar y perfusiones.

Expuso múltiples láminas fotográficas demostrando así la manera de determinar la compliance pulmonar y la capacidad de difusión de los gases respiratorios a través de la membrana alveolocapilar. Ambas funciones se hallan alteradas precozmente en transtornos patológicos propios de nuestro medio como la tuberculosis miliar, el enfisema pulmonar, el edema agudo de pulmón, el asma y ciertas cardiopatías como la estenesis mitral y los neumenectomisades.

Paz Zamora mostró además la manera de determinar estos parámetros y la imprescindible necesidad de una correcta ventilación pulmonar y un normal equilibrio ventilación-perfusión para obtener, asimismo, una correcta difusión respiratoria. Ambos métodos son de reciente práctica en nuestro medio y de imprescindible presencia en medicina general y cirugía especializada.

Trabajadores de Radio eligieron nueva directiva

Roberto Cuevas encabeza la fórmula que obtuvo mayor número de votos en las elecciones realizadas ayer para renovar la directiva del Sindicato de Trabajadores en Radio y T. V. de La Paz.

Durante todo el día, ayer, 198 trabajadores de radio depositaron sus votos en el ánfora ubicada en el local del Sindicato. Tenían para escoger tres fórmulas; una encabezada por Roberto Cuevas, otra por Eduardo Rojas y la tercera por Oscar Viscarra.

A las seis de la tarde se cerró el ánfora y los dirigentes del Comité Electoral procedieron a realizar el escrutinio de los votos. La fórmula ganadora obtuvo 99 votos; la de Eduardo Rojas, 47 y la de Oscar Viscarra, 45.

La fórmula ganadora está compuesta, además de Cuevas, por Jorge Mansilla, Héctor Zuna, Manuel Benítez, Walter Quiroz Vásquez y Ernesto Aramayo. Hoy se iniciarán los trámites para obtener el reconocimiento del Ministerio de Trabajo.

Convención de Sidec Overseas

.Con la asistencia de representaciones de Oruro, Cochabamba, Santa Cruz, Tarija y La Paz, ayer se inauguró la Convención Nacional de Sidec Overseas, Bolivia, cuyas deliberaciones concluirán la próxima semana. En la foto, el Gerente General, Luis Eduardo Siles, a tiempo de inaugurar la reunión que analizará las actividades realizadas y planificará las nuevas.

FOTECO
Laboratorio Fotográfico
Av. 16 de Julio 1557
Casilla 1118 - Telf. 25961
AHORA
Revelamos y copiamos cualquier película en color en 6 horas.

Fraternidad TIPIRIS
INVITA A SUS SOCIOS Y AMIGOS A LA NOCHE FOLKLORICA DE VIERNES.
LOS HUANCHAQUEÑOS CAMEO Y VALDIVIA, DUO LAS COLL JOSE ZAPATA, HERMANAS ROCHA, LOS HIJOS DEL ILLIMAN MORENOS DE ORURO, LOS TARICUNAS, LOS ANDINOS.
Viernes, 31 Hs. 21 y 30
AV. S. Bolívar No. 1584

Vendo automovil Dodge Dart
Teléf. Oficina 23764
Teléf. Domicilio 22470 Hrs. 12 a 14 y 18 a 20.

134 - ATENCION - 134
Asesoramiento técnico para la presentación del formulario 134. Consultas a domicilio. Llamar al teléfono 25425. Horas 9 a 12 a.m. y 14.30 a 18.--

Universidad Mayor de San Andrés
Departamento de Extensión Cultural
Con la gentil colaboración de la Embajada de España se exhibirán películas españolas:
1.- Costa del Azahar
2.- Andalucía la Bajada
3.- La Mancha
4.- Costa de la Luz
Hoy, viernes 31 de mayo, a horas 18:30.
PARANINFO
Con los auspicios de la Escuela Técnica se proyectará la película "CROMATOGRAFIA", el día de hoy, viernes 31 de mayo, a horas 18:30, en el local del PABELLON DE RESISTENCIA DE MATERIALES.
La Paz, mayo de 1968

BOLIVIA TIENE DEFINIDA SU LINEA PARA LA PROXIMA REUNION DEL CONSEJO DE POLITICA ECONOMICA

Bolivia tiene definida la línea a seguir en la próxima reunión del Consejo de Política Económica.

El anuncio ha sido hecho ayer por el Sub-secretario del Ministerio de Agricultura, Yerko Garafulic, que ha retornado de Montevideo y Buenos Aires después de participar en eventos internacionales, que han servido para definir la posición de nuestro país en cuanto al ordenamiento de productos agropecuarios, a partir de 1973.

Garafulic, dijo que en esas conversaciones se ha logrado puntualizar fundamentalmente el tratamiento especial para nuestro país y permitir que después de 1973 nuestro país pueda mantener la posibilidad de señalar productos que no entren a la lista común de desgravación, sobre todo en productos que no alcanzamos a lograr mediante el autoabastecimiento.

El Sub-secretario de Agricultura destacó el trabajo que en Montevideo está realizando nuestro Embajador Edgar Camacho. Señaló estar impresionado por su personalidad y por las gestiones logradas ante ALALC.

FOMENTO LECHERO

PRESENCIA pudo enterarse también, a través del diálogo sostenido con el Sub-secretario, que han culminado exitosamente las gestiones ante el Ministerio de Hacienda para que se depositen 200.000 dólares en el Banco de la Nación Argentina, con destino al incremento lechero en el país.

Angel Gutiérrez y Mario Zambrana, dijo el Sub secretario, han trabajado meticulosamente para conseguir que este crédito se cristalice Junto a Ismael Terrazas, Hernán Salamanca y Eduardo Ayala, se ha conseguido realizar una selección rigurosa a nivel de granja, de 219 cabezas de ganado, que serán asentadas en Cochabamba, por un valor de 600.000 dólares.

El incremento lechero beneficiará a la PIL, que ha estado rindiendo el cincuenta por ciento de su producción por falta de materia prima.

Protesta del Jefe de Estado

"Mi protesta más vehemente contra ese atropello", declaró ayer el Primer Mandatario al enterarse del allanamiento que sufrió el domicilio del periodista Javier Pita Romero, por parte de agentes del DIC.

"La prensa es libre y goza de las más amplias garantías", dijo Barrientos, al manifestar que el hecho lo atribuye a una equivocación; añadió que él pedirá se apliquen sanciones severas contra los autores de ese atentado".

El Vicepresidente de la República. Dr. Luis Adolfo Siles Salinas, observa el trabajo que realiza un alumno de la Escuela Industrial Pedro Domingo Murillo, durante la visita realizada ayer.

Con el propósito de que realicen entrenamientos en el conocimiento de los motores de explosión, Siles Salinas dispuso la donación del automóvil vicepresidencial a dicha escuela. Dijo, además, que recomendará a las autoridades del gobierno para que se cumpla una disposición legal para que todos los vehículos oficiales sean reparados en ese establecimiento.

Anunció también que recomendará que todas las industrias del país cumplan estrictamente con el aporte del 2 y medio por ciento de sus utilidades, destinado al mantenimiento de la Escuela Industrial de la Nación Pedro Domingo Murillo.

En Catavi

Barrientos inaugurará 2 plantas de recuperación de colas y desmontes

-Una pertenece a COMIBOL y otra a una firma norteamericana. Ambas significarán notable incremento económico para la minería nacionalizada-

El Presidente de la República inaugurará mañana en el centro minero de Catavi dos plantas de flotación destinadas a la recuperación de minerales de las colas y desmontes que posee la Corporación Minera de Bolivia.

La planta más importante y de mayor capacidad corresponde a la instalada por la firma norteamericana Internacional Metal Processing Corporatión (IMPC) a un costo de dos millones de dólares, según informó ayer a la prensa el Gral. Juan Lechín Suárez, Presidente de COMIBOL.

Tendrá una capacidad para procesar 1.000 toneladas métricas diarias de colas y desmontes y recuperar mensualmente 100 toneladas finas de estaño. El Gral. Lechín a tiempo de destacar la capacidad de trabajo de dicha planta, hizo una comparación con la producción de estaño de las minas de San José (80 toneladas) y de Huanuni (150 toneladas), señalando que el término medio de 100 toneladas es sumamente óptimo, y de enorme beneficio para la minería nacionalizada.

CONVENIO

El Presidente de COMIBOL, explicó también que de acuerdo al convenio sucrito entre esa entidad y la firma norteamericana de referencia, ésta ha obtenido en alquiler el procesamiento de aproximadamente cuatro millones de toneladas de colas y desmontes de un total de 20 millones que posee Comibol en la minería nacionalizada.

Por ese trabajo, la IMPC pagará a Comibol el 10 por ciento de la producción bruta de estaño fino. El Gral. Lechín explicó que en términos monetarios esto significa un ingreso mensual de 20.000 dólares para Comibol, mientras que en la mina San José -recalcó- se pierde alrededor de 30.000 dólares mensual. En 1967, esa mina arrojó una pérdida de 1.500.000 dólares.

El Estado recibirá por otra parte, por concepto de regalías por la explotación de las colas y desmontes alrededor de 300.000 dólares anuales, dijo también el Gral. Lechín.

El convenio suscrito con la indicada empresa estipula una duración de 15 años, de explotación, tiempo en que se calcula serán procesados los 4 millones de toneladas métricas de colas y desmontes alquiladas a esa firma. Sin embargo, la Internacional Metal tiene el propósito de mejorar su capacidad y aminorar el tiempo de explotación, El Presidente de Comibol aclaró que las colas alquiladas contienen menos porcentaje de mineral que el resto de los 16 millones de toneladas que posee en reserva esa entidad. Del total de las 20.000.000 de toneladas métricas de colas, se obtendrá en el futuro alrededor de 120.000 toneladas métricas de estaño fino.

Otro de los beneficios enumerados por el Presidente de Comibol se refiere al derecho de patente que tendrá esa entidad por la instalación de plantas de flotación similares, ya que su procedimiento técnico -según el convenio- pasará a ser propiedad de Comibol.

Por otra parte, las instalaciones de la planta se convertirán en patrimonio de Comibol cuando expire el convenio suscrito con la firma norteamericana.

Subrayó que explotando solamente el derecho de dicho patente, Comibol podrá obtener ingresos económicos mayores a los que recibirá de la Internacional Metal.

En breve será reorganizado e impulsado el Comité Boliviano Pro-Naciones Unidas

.En breve será reorganizado e impulsado el Comité boliviano Pro-Naciones Unidas, entidad nacional que se abocará a la difusión y promoción de los postulados de la organización que agrupa a casi todas las naciones del mundo.

Con este motivo el Centro de Información de Naciones Unidas, en La Paz, lanzará la convocatoria para todas las personas e instituciones interesadas en participar en el Comité para que se apersonen a su oficina de manera que en un corto plazo, sean invitadas a una reunión donde se sentarán las bases para la reorganización y consiguientemente la iniciación de las actividades de la entidad.

Actualmente el Comité Boliviano de Naciones Unidas está presidido por el abogado Carlos Aguirre Rodríguez y el directorio está integrado por María Elba Gutiérrez, Remberto Capriles y Monseñor Andrés Kennedy.

QUIENES PUEDEN PARTICIPAR

Se ha informado a PRESENCIA que en el Comité Boliviano Pro-Naciones Unidas, pueden participar como miembros, todas las instituciones cívicas y personas de buena voluntad que deseen difundir y promover los ideales de la Organización de las Naciones Unidas. Equivale decir que todas las personas que quieren aportar su concurso para salvar a las generaciones futuras del azote de la guerra y las que quieran reafirmar su fe en los derechos humanos fundamentales, en la dignidad y el valor de la persona humana en la igualdad de derechos de hombres y mujeres y de naciones grandes y pequeñas que quieran establecer condiciones en las cuales la justicia y el respeto a las obligaciones internacionales, tengan preeminencia, además de promover el progreso social y mejores condiciones de vida en un ambiente de libertad y seguridad.

SE PREPARAN EN SANTA CRUZ ACTOS HOSTILES CONTRA EL PRESIDENTE

SANTA CRUZ, 30 (PRESENCIA) Grupos de universitarios y estudiantes vienen organizando un recibimiento hostil al Presidente de la República, General René Barrientos, cuyo arribo debe producirse mañana (hoy), para concurrir a los actos de conmemoración del XVI aniversario de fundación del Colegio Militar de Aviación.

Con este motivo, los organismos directivos, han convocado a sus bases para concurrir al aeropuerto a fin de exteriorizar su repudio al Presidente Barrientos por "su política entreguista y anti-obrera".

Mientras los organismos de seguridad advirtieron que no se permitirán nuevas manifestaciones antigubernamentales y que reprimirán enérgicamente cualquier acto público contra el gobierno.

Por otra parte, las fuerzas que integran el Comité de Defensa Sindical, organismo que ha sido creado anoche, están preparando un cabildo abierto para demandar la reconstrucción del camino carretero Cochabamba-Santa Cruz y ratificar además, su solidaridad con los planteamientos del magisterio nacional y censurar la política antieconómica y anti-social del gobierno por considerarla adversa a los intereses nacionales.

Los organizadores no han dado a conocer, sin embrgo, la fecha ni lugar donde se realizará el cabildo. Empero, las autoridades militares y policiales de Santa Cruz han anunciado que no permitirán que ese cabildo se realice en la Plaza principal a fin de evitar nuevos disturbios. En tal sentido, dieron esas autoridades, se adoptarán medidas radicales. Las mismas han denunciado que la manifestación del miércoles por la noche estuvo encabezada por algunos parlamentarios falangistas y que de repetirse esta situación, se tomarán las medidas correspondientes.

Grupos de universitarios y estudiantes, en la manifestación que realizaron anoche, causaron destrozos en los edificios de USIS y Cuerpo de Paz, calculándose que el monto de los daños pasan de los cuatrocientos dólares.

El grupo de universitarios, además, ingresó violentamente al paraninfo universitario, donde funciona el Cine Comercial, destrozando las instalaciones de un kiosko que está ubicado en el mismo local.

Los universitarios, en el curso de la asamblea realizada anoche, decidieron que el paraninfo deje de prestar servicios de cine, en virtud de que el local tendrá que ser utilizado para actividades culturales.

VIOLENCIA

Grupos de universitarios y fuerzas policiales protagonizaron anoche encuentros violentos. Finalmente los estudiantes fueron dispersados por gases lacrimógenos y perros policías.

Esos mismos grupos de universitarios y personas apostadas en torno al edificio central de la Universidad, intentaron formar barricadas para obstruir el tráfico de vehículos, lanzando a la calzada, desde un tercer piso del edificio, sillas, pizarras y otros objetos que aparecieron destrozados por la violencia del impacto.

Autoridades de la Guardia reprimieron con energía todos estos desmanes, llegando a gasificar las instalaciones de la Universidad. En el curso de los incidentes callejeros fue detenido momentáneamente el estudiante Carlos Gonzáles Mercado, mientras el reservista Oscar Aramayo Araoz continúa en las celdas policiarias, indicándose que sufre de alteraciones mentales, habiendo llegado a golpear a un oficial de la Guardia.

Hoy los universitarios realizaron un paro como protesta por la violencia empleada anoche por los organismos de seguridad del gobierno.

Desea saber paradero de su hijo J. Vasquez Viaña

Ha visitado PRESENCIA la señora Elvira Viaña de Vasquez Machicado para pedir por nuestro intermedio a las autoridades del gobierno y las Fuerzas Armadas, le hagan saber noticias de su hijo Jorge, desaparecido hace un año, tras haber caído preso de las FF. AA. en acción guerrillera.

Nos ha expresado la señora de Vasquez que quiere saber qué ha pasado con su hijo, que se le explique dónde está. "Pido esta aclaración como madre", nos dijo, y no como parte de ningún grupo nacional.

Jorge Vásquez Viaña se hallaba preso en el hospital de Camiri, reponiéndose de heridas recibidas en las guerrillas. Cuando desapareció se dijo que había fugado pero no hubo posteriormente ninguna informacion sobre su persona.

Gral. Ovando es garantía del campesino, afirma Barrientos

Al comentar las proclamaciones campesinas en favor de la candidatura presidencial del Comandante en Jefe de las Fuerzas Armadas, el Presidente dijo que el jefe militar es una garantía para el campesinado.

Explicó: "Ovando es llamado por los campesinos, porque quieren que sea mañana una garantía del pacto-militar campesino".

"No puedo decir si va o no candidatear en las elecciones de 1970 Si es o no prematura la campaña electoral, porque cada hombre debe ajustarse al compás del pueblo", contestó, al ser interrogado si él considera que el General Ovando está en campaña electoral como candidato a la Primera Magistratura.

Al justificar las proclamaciones en los centros agrarios, Barrientos dijo: "Veo que el campesino, en su nivel cultural, quiere asegurar al Ejército a su lado. Está en una lucha dramática, porque quiere que el militar continúe siendo su aliado para desarrollarse y progresar. No quiere que el militar lo abandone y vuelva a aliarse con la vieja oligarquía".

Preguntado qué hará él al concluir su mandato, reiteró que continuará "luchando por los anhelos del pueblo". "Dentro de los lineamientos de la Revolución Boliviana están mis actos desde 1938, cuando me lancé a la lucha por mi pueblo", concluyó.

Diputado dice que fracasará partido propugnado por RBO

El Diputado Nacional Marcelo Quiroga Santa Cruz, declaró ayer a PRESENCIA que la organización de un nuevo partido político al amparo oficial, está condenado a fracasar irremediablemente.

Concretamente, dijo lo siguiente: "El Gral Barrientos se lamentaba, cuando llegó al gobierno el 4 de noviembre de 1964, porque las siglas políticas de ese entonces alcanzaban a 10. En dos años de gobierno ha contribuído a la formación de 10 más.

"Ahora, parece interesado en añadir otra sigla a esta larga lista que desalienta y desconcierta a la ciudadanía. Parece que el Presidente no ha tomado en cuenta la sencilla y sabia lección que nuestra historia nos ha dado y que el pueblo sabe de memoria.

"Cualquier partido nacido del Presupuesto Nacional está condenado a la soledad. Fracasó en el intento de obtener un organismo político vivo con la suma de cuerpos políticos muertos y fracasará en este postrer intento de suplir la falta de representabilidad política que afecta a su gobierno, con una nueva sigla fantasmal, vacía de ideas y sin vitalidad política".

MARCELO QUIROGA SANTA CRUZ

TRABAJADORES DE VOLCAN OBTIENEN AUMENTO SALARIAL

.La empresa de la "Maestranza y Fundición Volcán" ha concedido un aumento salarial del 15 y 17 por ciento a sus trabajadores, mediante un convenio firmado ayer en el Ministerio de Trabajo

Las mejoras salariales tienen carácter de retroactividad al 15 de marzo pasado. El aumento del 15 por ciento es para los trabajadores de primeras categorías y el de 17% para los de las siguientes categorías.

El convenio ha surgido del pliego petitorio presentado por el Sindicato de Trabajadores de Volcán a la empresa. Esta se compromete a estudiar el pedido de categorización y jerarquización con los dirigentes del Sindicato.

Además, mediante el convenio, la empresa se compromete a aumentar el premio a los trabajadores que cumplan 25 años en la empresa, a dotar de ropa de trabajo, subvencionar a los padres que tengan hijos en escuelas, colegios y universidades y a ampliar la subvención de movilidad.

SINDICATOS "GARCIA" Y "ALL AMERICA CABLES"

Los sindicatos de la fábrica "García" y de "All América Cables" nos han pedido la rectificación de una noticia publicada ayer por información del Ministerio de Trabajo. Estos dos sindicatos niegan haber recibido aumentos salariales de sus empresas hasta la fecha, pese a que sus trámites de pliegos petitorios están hace tiempo en conocimiento de sus empleadores.

En el Ministerio se dijo que la nómina que proporcionó ayer sobre los sindicatos que recibieron aumentos incluía, por error, algunas fábricas cuyos trámites de mejoras salariales están en conocimiento de la Dirección General del Trabajo. Aseguraron que, con las disposiciones que existen para agilizar los trámites de los petitorios, los resultados se darán a conocer en poco tiempo más.

Las aspirantes a "Miss Bolivia" se presentarán hoy en el Hotel La Paz

Entrevista a los organizadores

.Hoy, a las 18 y 30, en los salones del Hotel La Paz, se realizará la primera presentación de las señoritas que intervienen en el Concurso Miss Bolivia 1968. La belleza que se haga acreedora a este título representará a nuestro país en el Concurso Miss Universo que tiene como escenario la ciudad de Miami.

Este año, son nueve las señoritas que aceptaron la invitación de la firma Holguín para intervenir en este certamen. Siete de La Paz, una de Oruro y otra de Santa Cruz. Las representantes de La Paz son: Viviana Saldaña Salvatierra, Sandra Hinojosa Valdés, María Victoria Zuazo Iturralde, Marcia Catalanic Rivero, Roxana Bowles María Teresa Saucedo y Luisa Fernanda Fernández de Luis Velasco. Las señoritas del interior llegarán el día de mañana.

El señor Manuel Holguín informó a PRESENCIA sobre el proceso de este concurso. Desde hace cinco años la firma Holguín es la organizadora y auspiciadora de este evento en Bolivia. En años anteriores se había tratado de que los diferentes Clubs de La Paz y del interior sean los que presenten a las señoritas participantes. pero en vista del poco interés demostrado por estas instituciones se adoptó el sistema de una invitación personal, bajo la sugerencia del público en general.

No siempre aceptan las señoritas elegidas para concursar por el título, o algunas veces porque se opone el novio o por razones económicas.

El señor Holguín y la señorita Martha Velasco, consultora de belleza de los productos "Revlon" comentaron con satisfacción la buena representación de las bellezas bolivianas en la ciudad de Miami. En dos oportunidades llegaron a ocupar el 10 y décimo quinto lugar entre las finalistas. Si bien las europeas como las americanas tienen más conocimientos técnicos en el maquillaje y en la forma de presentarse y lucir sus encantos, ya que se trata generalmente de modelos profesionales o muchachas interesadas en ingresar al mundo del cine y la televisión, las sudamericanas y especialmente las bolivianas conquistan al jurado por su naturalidad y sencillez, dijo Holguín.

MANUEL HOLGUIN

MARTHA VELASCO

UN AGRADECIMIENTO

(Viene de la Página 3)

Los que diciéndonos hermanos de los demás, vivimos a kilómetros de distancia de los demás cuando ellos sufren.

O nos contentamos con una donación, una beneficencia, una limosna que bien podríamos ahorrarnos la porque más es lo que hiere que lo que hace. Porque está hecha sin entrega y sin amor.

En este plano del ejemplo no sólo para realizar cosas sino para tolerar recelos y envidias con altura y dignidad, Ana Wasson nos ha dado y nos da mucho para meditar y mucho para imitar.

Por eso no es posible dejar de aprovechar el homenaje que acaba de recibir de la Alcaldía, para decir esta verdad que está en la conciencia de miles de bolivianos y afirmar la importancia que esta vida entregada asume, en una comunidad egoísta que se deja arrastrar por los heroísmos de relumbrón y que deja pasar, muchas veces, actitudes de gran calidad humana.

Los saluda,

XAVIER.

EL ASMA HACE IMPOSIBLE SU SUEÑO

La sofocación y el ahogo del Asma y de la Bronquitis, envenenan su organismo, minan su energía, arruinan su salud y debilitan su corazón. En tres minutos, Mendaco circula a través de la sangre, aliviando prontamente los ataques. Desde el primer día, la flema sofocante se fluidifica, facilitando así la respiración y proporcionando un sueño reparador. No es el Mendaco, ni un narcótico, ni cigarrillos, ni inyecciones. Simplemente, tómense las grageas agradables y sin sabor, del Mendaco, antes de las comidas y se librará del Asma y de la Bronquitis en poco tiempo. No importa cuántos años haya padecido de estos males. Mendaco ha tenido tanto éxito, porque lleva la normalidad al enfermo y facilita su respiración, mejorándole notablemente su Asma en muy poco tiempo. Compre Mendaco en su farmacéutico. (C.S. 15.04

El Primer Festival de Jazz cumplió con sus objetivos

Una auténtica fiesta de jazz constituyó ayer el festival de este género que se realizó "cumpliendo con los objetivos señalados por sus organizadores, en el teatro "16 de Julio".

La introducción de un instrumento autóctono en la interpretación del ritmo sincopado consiguió los resultados que se esperaban. Los recursos de la zampoña fueron aprovechados en sus posibles alcances, haciendo ver que los instrumentos autóctonos, adecuadamente preparados dentro de un conjunto, no pueden estar al margen de las diversas interpretaciones musicales.

Esa es -lo hemos visto así- la intención del pianista Jhonny Gonzales, principal organizador del festival de anoche. El joven músico espera que nuestros instrumentos autóctonos alcancen su universalización. Tal es la orientación que sigue en sus actuales experiencias junto a un grupo de jóvenes capaces intérpretes.

Howard Pink (zampoña 1), Oswaldo Vega (zampoña 2), Guido Arze (zampoña 2), Johnny Gonzáles (piano), Andrés Molina (bajo) y Doug de Carlo (batería) intervinieron en la actuación de anoche. Debía haber intervenido el trompetista Luis Mejía, según se supo, sus compromisos de militar le obligaron a no cumplir sus compromisos de músico.

En el programa de ayer incluyó también piezas de jazz tradicional, improvisaciones sobre temas modernos y motivos nacionales en improvisaciones en jazz.

En estas interpretaciones, — Johnny Gonzáles reafirmó sus cualidades de talentoso intérprete del piano. Sus recursos como creador en las variaciones sobre los diferentes temas que tomó, fueron advertidos notablemente.

Doug de Carlo, baterista, también demostró el dominio del complejo instrumento de la batería. Muy aplaudida fue su interpretación como solista de "Take the A train". Howard Pink, miembro de la Orquesta Sinfónica Nacional, además de su interpretación en la primera zampoña, también intervino en la tromba.

R. Prudencio se refiere a edición "Príncipe" de "Castalia Bárbara"

El señor Roberto Prudencio ha enviado la siguiente carta a nuestra Redacción:

Señor Director:

Ruego a Ud. publicar la siguiente aclaración sobre un punto de la conferencia que dicté el 28 de los corrientes en el Paraninfo Universitario sobre el poeta don Ricardo Jaimes Freyre. En una crónica periodística, por lo demás sin mayor importancia, se manifestaba la sorpresa de que en ninguna biblioteca pública existiera un ejemplar de "Castalia Bárbara", según parecía haberlo dicho yo. La rectificación que hoy publica en los diarios "Presencia", y "El Diario" mi gentil amigo y gentil bibliotecario, don Porfirio Díaz Machicao, informando que existen tres ejemplares de dicha obra en la Biblioteca Universitaria, me ha extrañado un tanto, porque él bien sabe, o por lo menos puede suponer, que yo me refería a la edición príncipe. Cuando en una conferencia o escrito hago alguna afirmación, la hago siempre a plena conciencia. Yo afirmé "que la edición príncipe de "Castalia Bárbara" no se encuentra en ninguna biblioteca del país". Si esto no es así, y si en alguna biblioteca pública o privada existiese un ejemplar, yo rogaría a su poseedor hacérmelo conocer; me sería de mucha utilidad, ya que esa edición no la he visto nunca. Naturalmente que la edición paceña de "Gonzales y Medina", la española de Blanco Fonbona, la argentina de Jubin Colombres titulada "Poesías completas" y la del Ministerio de Educación, que es una copia fiel de la anterior, se encuentran fácilmente. Pero las mismas ediciones originales de "Los sueños son vida", "Las Leyes de la Versificación Castellana" y "La hija de Jefhté", son muy raras y sólo las he podido consultar gracias a la gentileza del bibliográfo señor Costa de La Torre.

Como entre nosotros no existe ciencia bibliográfica, a la gente le es indiferente leer en una edición o en otra cualquiera, suponiendo quizás que todas son iguales. Pero esto no es así. En ciertas ediciones se deslizan graves errores, que para una lectura corriente no tienen importancia, pero para un estudio de investigación son de gran consecuencia. Si uno hace una labor responsable es necesario cotejar con la edición original. Y si se trata de un estudio realmente serio convendría consultar aún los propios manuscritos, como hizo Heidegger con las poesías de Hölderlin, a pesar de las magníficas, anotadas y comentadas, ediciones alemanas. A este respecto sería de desear que la Universidad o el Ministerio de Cultura pidieran a la familia Jaimes la donación de los manuscritos del poeta.

Los Jairas y Alfredo Domínguez propugnan por un neo-folklore

Es necesario que nuestra música folklórica adquiera un nivel culto y, al mismo tiempo, sea del pueblo. Tal es el planteamiento que presentaron el conjunto "Los Jairas y Alfredo Domínguez, en una mesa redonda realizada ayer en la galería "Naira".

El quenista Gilbert Favre, hablando en nombre "Los Jairas" señaló que ya es hora de que nuestra música adquiera un nivel de jerarquía tanto en su interpretación como en los motivos literarios.

Por su parte el guitarrista Alfredo Domínguez señaló que el neo-folklore hacia el cual se encuentran encaminadas, Los Jairas y él se fundamenta en la tradición y la creación. Dijo que era necesario tomar el auténtico espíritu musical de la tierra para interpretarlo a través de formas nuevas y adecuadas. "De lo contrario -dijo- antes de realizar imitaciones es preferible oir a los conjuntos musicales campesinos que interpretan su arte en la forma más pura".

"Los Jairas" y Alfredo Domínguez acaban de grabar dos nuevos discos que proximamente saldrán a la publicidad. La mesa redonda sirvió para hacer oir las grabaciones primarias de estas placas. Ellas, indudablemente, traen novedades. Los artistas recurrieron a sonidos precisamente no musicales a fin de conseguir efectos complementarios dentro de la instrumentación.

Gilbert Favre hizo notar que dentro de estos estudios, la voz del cantante Edgar Joffré surgía como un instrumento dentro del conjunto, con una identificación no presentada hasta ahora dentro de nuestra música folklórica.

Durante la mesa redonda de ayer, a la que asistieron representantes de radios y periódicos, así como artistas de diverso género, se hizo ver la necesidad de que las peñas folklóricas cumplan con su auténtica función. Es decir, deben ofrecer lugar en su seno para que se cumplan verdaderas investigaciones, experimentaciones del folklore nacional.

EDICTO

El Dr. VICENTE TERAN ERQUICIA JUEZ SEGUNDO DE PARTIDO EN LO CIVIL DE LA CAPITAL, ETC.

Por el presente edicto hace saber: cita y emplaza a: GONZALO MONROY MUNGUIA, para que por sí o mediante apoderado asuma su defensa dentro de la diligencia preliminar seguido por David Valdivieso Gonzales en su contra, sobre reconocimiento de firma y rúbrica, cuyos insertos se transcriben a continuación:- MEMORIAL DE DEMANDA DE FOJAS DOS/- Señor Juez de Partido de Turno en lo Civil.--- En la vía preliminar; reconocimiento de firma.--- Otrosí.---- David Valdivieso Gonzáles, mayor de edad, soltero, vecino de ésta y hábil por derecho a usted me presento y con el debido respeto digo:.---- Que apoyándome en lo dispuesto por el artículo 102 del Pr. Civil y 912 del Código Civil en la vía preliminar demando el reconocimiento de firma y rúbrica en el documento legalizado que adjunto, al señor GONZALO MONROY MUNGUIA.---- Pido a su autoridad disponer se le cite y emplace al efecto.----- Otrosí. Primero. Interpongo la presente demanda preliminar ante su autoridad, por razón de la cuantía y a fin de evitar nulidades que pudiera alegarse posteriormente.---- Otrosí Segundo.- Se desconoce el paradero del señor Gonzalo Monrroy Munguía, por lo que a Ud. pido se digne disponer se le cite por edicto, que pido se me entregue para la correspondiente publicación en la prensa de la ciudad.- Mas Otrosí.- Señalo domicilio en Ayacucho 429, bufete del abogado que suscribe.- Justicia.----La Paz, diecisiete de abril de mil novecientos sesenta y ocho.--- Firmado .--- Jorge Vasquez Sarti.---- Abogado.--- Firmado.--- David Valdivieso Gonzales.- AUTO DE FOJAS CUATRO.--- Sello del Juzgado.--- A, 4 de mayo de 1968.--- Por la vía de diligencia preliminar de demanda, cítese y emplácese a: Gonzalo Monroy Munguía para que al día siguiente de su legal notificación y a horas quince (hrs. 15) se haga presente en estrados a objeto de reconocer su firma y rúbrica estampadas al pie del documento que se ha adjuntado.---- Al otrosí primero.- Por admitida la demanda, en razón de la cuantía.--- Al otrosí segundo.- Hágase, con carácter previo informar con el Escribano de Diligencias y la Policía Judicial.---- Firmado.--- Vicente Terán Erquicia.-- Juez Segundo de Partido en lo Civil.--- Ante mi.--- Andrés A. Guzmán Aguilar.--- Secretario del Juzgado Segundo de Partido en lo Civil.--- MEMORIAL DE FOJAS SEIS.--- Señor Juez 2o. de Partido.--- Se libre el edicto solicitado.--- David divieso en el preliminar con zalo Monroy, a Ud. me pre y con el debido respeto di Que en mérito a los informe Escribano de Diligencias, y Policía Judicial, que cursan brados, pido a su autoridad ner, conforme he solicitado, emplace a Gonzalo Monroy guía mediante edictos, par reconozca su firma y rúbric documento aparejado a obra justicia.--- La Paz, 24 de m 1968.--- Firmado.---Jorge Va Sarti.--- Abogado.--- Firm David Valdivieso.--- AUTO SIGUE:.--- Sello del Jug A, 27 de mayo de 1968.--- La representación del señor bano de Diligencias del Ju el informe de la Policía Ju que anteceden, notifíquese ZALO MONROY MUNGUI diante edictos publicado prensa de acuerdo a lo p por el artículo 141 del P vil.--- Firmado.--- Vicente Erquicia.--- Juez Segundo tido en lo Civil.--- Ante Andrés A. Guzmán.--- Se del Juzgado.--- Es libra ciudad de La Paz, a lo nueve días del mes de mil novecientos sesenta fios.

Fdo. Andrés A. Guzmá tario del Juzgado 2o. d en lo Civil.

P.O. del Sr. J. 2o. de P

La Ciencia Da a M un Segundo Deb

¡Las madres de cual edad pueden tener al emoción de un seg debut en sociedad! A cisamente se llama el producto que, aplica das las noches ant acostarse, y en las ma antes del maquillaje, un aspecto más ju al cutis de Mamá. DEBUT" contiene 600 el humectante de más profunda que p la piel reponiendo el que ésta ha perdido d su proceso normal d duración, desvanecie arrugas y prepará para su segundo de sociedad. Pruebe DEBUT" por una s y quedará encantada aspecto más juvenil dará. Pida "2do. DE con CEF 600. No c siento y es tan ap da usar.

...Lila Ha

FORMULARIO 134

1).- Este Formulario sustituye a los siguientes formularios usados en años anteriores:

a) No 79. Declaración de Renta de Servicios Personales.

b) No 81. Declaración de Renta Global.

c) No 121. Declaración Patrimonial.

2.- Por consiguiente, este formulario no crea nuevos impuestos ni los modifica. Sólo constituye el instrumento para efectuar la declaración de impuestos. Los impuestos mismos, fueron creados en 1928 y la última modificación se realizó el 24 de enero de 1957.

3.- La declaración patrimonial fue instituída por D. S. de 16 de enero de 1953. Actualmente no existen impuestos que graven el patrimonio de las personas, ni el propósito de crearlos.

4.-) Al no crear gravámenes ni modificar el sistema vigente, el Formulario 134 no requiere de sanción legislativa.

DIRECCION GENERAL DE LA RENTA INTERNA.

Lic. GONZALO RUIZ BALLIVIAN
Director Gral. Renta Interna.

La Paz, 31 de mayo de 1968

Fallecimientos

En la paz del Señor y confortado con los auxilios de la Santa Religión Católica, ha dejado de existir el que en vida fue señor

✝ Don ANDRES DELGADO COS
Q. E. P. D.

Froilán, José, Samuel y María Laguna Cos, primos hermanos, sobrinos y demás familia ruegan a sus amistades, personas piadosas, en forma especial El Diario, Presencia y El Pueblo, se dignen concurrir a la traslación de los restos mortales del extinto al Cementerio General el día de hoy viernes 31 a horas 16 p.m. . El cortejo fúnebre partirá del local Unión Obrera, calle Bozo. Favor que comprometerá la gratitud de la familia doliente.

"Bolivar" S.A. de Seguros Generales, participa el sensible fallecimiento de la que en vida fue su asegurada.

✝ Doña ANASTACIA FERNANDEZ vda. DE GUZMAN
(Q. E. P. D.)

Isabel Guzmán vda. de Loayza y Bertha Guzmán de Salguero, hijas; Julio Salguero, hijo político; Angel, Carlos, Edgar y Mary, nietos; los sobrinos, primos y demás familia, ruegan a sus amistades y personas piadosas se dignen concurrir a la traslación de los restos mortales de la extinta, al Cementerio General el día de hoy viernes 31, a horas 16.00 p.m.
El cortejo fúnebre partirá de la calle Chuquisaca,local "Obreros del Porvenir". Este acto de piedad Cristiana comprometerá la gratitud de la familia doliente.

La Paz, mayo de 1.968

Confortado con los auxilios de la Santa Religión Católica y la Bendición Papal, ha dejado de existir el que en vida fue

✝ Dr. MIGUEL ELIAS MIGUEL
(Q. E. P. D.)

Manuela v. de Miguel, esposa; Fernando, hijo; Fortunato (ausente), Pedro Nacif, tios; Sara v. de Miguel, hermana política; los primos, sobrinos y demas familiares ruegan a sus amistades personas piadosas, al Club Libanés, Colonia Argentina, se dignen asistir a la traslación de los restos mortales del extinto al Cementerio General el día de hoy viernes 31 del presente a horas 16 (4 p.m.).
El cortejo fúnebre partirá de la Av. Chile No. 1331.
Será favor que comprometerá la gratitud de la familia doliente.
CASA GUZMAN Figueroa final frente a Barraca Saenz Tel. 24014.

Sociales

REUNIONES

El Ministro de Hacienda, señor José Romero Loza, ofrece mañana una parrillada en el Automóvil Club en honor de la prensa local.

El Embajador de Gran Bretaña y la señora de Bailey ofrecen el 8 de junio una recepción con motivo de celebrar el aniversario natal de Su Majestad la Reina Elizabeth II.

El señor Lloyd Jacobs y su esposa Miriam Elfo invitan hoy una cena a un grupo de sus relaciones sociales.

El señor Antonio Sánchez de Lozada celebra hoy su cumpleaños.

La señora Angélica Alvarez Daza de Mealla reunió ayer a un grupo de amigas en un té.

Amigas de la señora Alicia de Gutiérrez la agasajaron con un té en casa de la señora Betty de Lowell.

La señora Victoria Salinas de Soria invita el lunes un té a un grupo de amigas.

Ayer recordó su cumpleaños la señora Hilda de Guzmán.

El señor Percy MacLean y su esposa Laura Arce ofrecen hoy una cena celebrando su aniversario de bodas.

La señora Rosa Ayoroa de Cárdenas reunió a sus amigas en una tarde de juego.

Amigas de la señora Martha Velasco le ofrecieron un té por su próximo viaje a Estados Unidos. La reunión se realizó en casa de la señora Betty de Pinelo.

La señora Ruzena Moravec de Iglesias invita el lunes un té-bridge a sus amigas.

Hoy, la señora Miriam Zalles ofrece un té a sus relaciones sociales.

Un grupo de señoras se reunió a tomar el té en casa de la señora Erika Flosbach de Zalles con motivo del Día de la Madre.

El señor Hugo Terán celebró su cumpleaños. El doctor Carlos Arévalo y señora le agasajaron con una cena.

Amigas de la señora Violeta Illanes de Cardozole ofrecieron un cocktail para celebrar su cumpleaños.

La señora Cristina Virreira celebró su cumpleaños. Sus amigas le ofrecieron una cena con este motivo.

BODAS DE ORO

El señor Vicente Rada Larrea y su esposa Florencia Medinaceili celebran mañana sus Bodas de Oro Matrimoniales.

MATRIMONIO

Mañana en la iglesia de la Inmaculada Concepción, (Montículo) se realizará la boda de la señorita Ana María Pacheco Vallejo con el señor Oscar Preyra Zapata.

El 15 de junio, en la iglesia de los Padres Carmelitas se bendecirá la boda de la señorita Beatriz Pinell Siles con el señor René Guachalla.

CONFIRMACION Y PRIMERA COMUNION

En la Capilla del Colegio La Salle recibirá los sacramentos de la Confirmación y Primera Comunión el niño Jaime Ortega Tavera. Los padrinos son el Coronel Genaro Tavera y el ingeniero Augusto Plaza y señora.

ENFERMOS

Delicado de salud el doctor Enrique Loza V. Ministro de la Corte Superior.

Recibe atención médica en la Clínica Sopocachi la doctora Magdalena Valenzuela Velasco.

En la Clínica Aranda ha sido sometida a una operación quirúrgica la señorita Teresa Garafulic.

Mejorado de salud el señor Luis Arnal.

Delicado de salud el niño Patrik Antognelli.

Restablecida de salud la señora Marina Montes de Aramayo.

VIAJEROS

A Buenos Aires el señor René Rojas y su esposa Dora Herrera.

De Francia el señor David Pringle Frank.

A Lima la señora Bertha Romecín.

A Estados Unidos y Europa el señor Antonio Castedo Leygue.

A Estados Unidos la señorita Angela Escóbar Ledezma.

A Estados Unidos el señor Gonzalo Tejada Zeballos.

AGENDA FEMENINA

ATENEO FEMENINO DE BOLIVIA.

Mañana, a horas 11 se llevará a cabo el acto Acadêmico preparado por el Ateneo Femenino de Bolivia con motivo de la entrega de premios a poetas y escritores que intervinieron en el Concurso Literario Nacional convocado por la institución en homenaje al Día de la Madre.

HERMANDAD DEL SEÑOR DE LOS MILAGROS.

Las componentes de la Hermandad del Señor de los Milagros han organizado para hoy un té rummy dentro de su campaña de recaudación de fondos para las obras sociales que realiza la entidad en Villa Victoria. Esta vez estarán destinados al servicio de farmacia que funciona juntamente con el dispensario médico en ese barrio.

CENTRO DE AMIGAS DEL LIBRO

El Centro de Amigas del Libro se reunió en casa de la señora Katty de Voets para celebrar el Día de la Madre.

MENSAJE A LA PRIMERA DAMA

La Revista "La Voz Femenina", vocero de la Mujer Americana del Norte, Centro y Sud América de mayor circulación en Nueva York, ha enviado un mensaje por el Día de la Madre a la señora Rose Marie Galindo de Barrientos, esposa del Presidente de la República. La revista está dirigida por la doctora Amelia Hernández Clavareza y representada en Bolivia por su colaboradora la señora María Frontaura de Illanes.

ROTARY CLUB

Las damas del Rotary Club se reunirán hoy, en casa de la señora Elena Limpias de Zalles con motivo de la elección del nuevo Directorio.

INSTITUTO DE CULTURA HISPANICA JUVENIL.

Las socias del Instituto de Cultura Hispánica Juvenil ofrecieron un vino de honor con motivo de celebrar el Día de la Madre.

Andrés Delgado C.

Después de prolongada enfermedad dejó de existir en el Hospital General, Andrés Delgado Cos, que desde su temprana edad se dedicó a la venta de diarios de esta ciudad.

Debido a una dolencia que prácticamente le tenía postrado en su domicilio, Andrés Delgado desde hace varios años se dedicó a la tarea de dirigir la circulación de los diarios y otras publicaciones de La Paz, en las principales líneas ferroviarias del país.

Sus restos que han sido velados en la Unión Obrera, serán sepultados en el Cementerio General hoy a hs. 16. El cortejo fúnebre partirá del local de la mencionada entidad.

PRESENCIA que ha tenido en él a uno de sus buenos colaboradores se asocia al dolor que embarga a sus familiares.

Agradecimiento

La familia del que en vida fue:

✝ ARTURO ARAMAYO DEL RIO
(Q. E. P. D.)

Agradecen profundamente a los parientes y amigos que con su sentimiento honraron la memoria del extinto, comprometiendo la eterna gratitud de los deudos.

Cochabamba, mayo de 1968

Misa

Olga Roig de Villa-Gómez, esposa, Noemy, Guido, Edmundo, María Paola, hijos, Haydee V-G. de Pedrazas, hermana, hermanos políticos, primos, sobrinos del que en vida fue:

✝ PROF. GUIDO VILLAGOMEZ LOMA
Q. E. P. D.

Invitan a las autoridades de Educación, Magisterio y amigos, a la misa de nueve días que se celebrará el día viernes 31 a horas 18.30 6,1/2 p.m. en el Templo de María Auxiliadora.

Entre lo mejor de la vida

Pluma Parker 51

Una pluma fina, igual que un automóvil fino, no hereda el prestigio. La fama es merecida... proviene de un funcionamiento perfecto, que resulta sólo de una cuidadosa elaboración.

Perfección como ésta ha dotada a la Parker 51 del calificativo de "clásica" entre los instrumentos de escritura; un producto reconocido por su aspecto lujoso y porque inspira confianza de uso. Es "la pluma más premiada del mundo"... un regalo ideal para los que prefieren calidad.

✝ PARKER
Fabricante de las plumas más solicitadas del mundo

Representantes exclusivos para Bolivia
Libreria "La Juventud" Ltda.
Casilla 123
Cochabamba

Las licuadoras electrónicas

NATIONAL

son la magia de la cocina

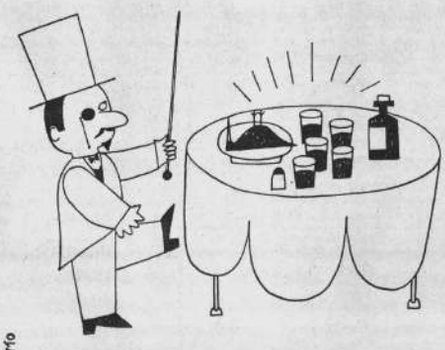

MX-130

Pub. A. Surfo

¿Licuar con una licuadora?
Eso sólo es el comienzo con las Licuadoras Electrónicas NATIONAL. Desmenuzan la carne, mezclan mayonesa, muelen café, hacen jugo—casi cualquier trabajo que Ud. pueda imaginar! El secreto de toda esa magia es su circuito S.C.R. (Rectificador Controlado de Silicio)

CON DG: SERVICIO GRATUITO POR UN AÑO
NATIONAL
DISTINTIVO MUNDIAL DE CALIDAD Y SERVICIO

MX-131

calefacción central
a bajo costo en su casa o en su oficina

ESTUFAS A KEROSENE
Coleman

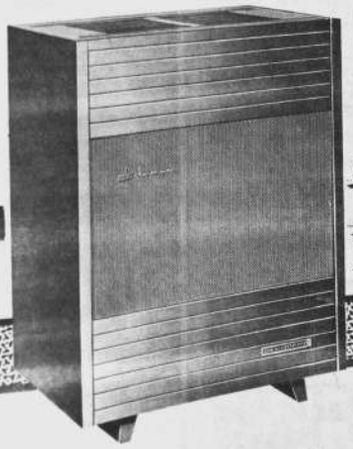

Modelos de diferentes capacidades

ALMACEN DE VENTAS
JUAN DE LA RIVA ESQ. LOAYZA
SUCURSALES ORURO-COCHABAMBA
SANTA CRUZ-POTOSI-SUCRE-TARIJA

Macdonald & Co.
(Bolivia) S.A.
UNA ORGANIZACION MODERNA CON TRAD

Avisos Económicos

Libros-Revistas

ACABAMOS DE RECIBIR
NUEVA PARTIDA DE
SACOS DE YUTE
Y
ARPILLERA DE YUTE
GISBERT Y CIA.
Comercio 1270 - 1280
Teléfono 28484
Pedidos del interior
a Casilla 195 - La Paz

ATENCION PERMANENTE
SABADOS - DOMINGOS - FERIADOS
DE 8 am. a 22 pm. SIN INTERRUPCION
LA BOLSA DEL LIBRO
TEL. 24532 CASILLA 2015
AVENIDA ILLIMANI 1640 LA PAZ - BOLIVIA
COMPRA CANJEA ALQUILA VENDE
LIBROS REVISTAS
GRANDES VENTAJAS PARA LOS ESTUDIANTES
SATISFACEMOS TODAS LAS NECESIDADES DEL ESTUDIANTE - DISPONEMOS DE MATERIAL ESCOLAR - PAPELERIA - LIBRERIA.- REALIZAMOS A PRECIOS BAJISIMOS: TEXTOS POLICOPIADOS - TEST - IMPRESIONES EN GRAL. - SERVICIO FOTOGRAFICO - Tel. 24532

Departamentos-Habitaciones

"LA UNICA"
Comercio 1057. Tel. 21214.- Ofrece bonito departamento, living, comedor, dormitorio, cocina, servicio, patio, jardín, Anticrético $b. 12.000 Villa Armonía. (31-2/CC.)

"LA UNICA"
Comercio 1057. Tel. 21214.- Ofrece amplio departamento calle Mercado, independiente. Anticrético $b. 60.000. (31-2/CC.-)

"LA UNICA"
Comercio 1057. Tel. 21214.- Ofrece departamento, living, comedor, dormitorio, cocina, baño, garaje, jardín. Anticrético $b. 35.000. Miraflores. (31-2/CC.-)

"LA UNICA"
Comercio 1057. Tel. 21214.- Ofrece dos habitaciones, cocina derecho baño, Sopocachi. Alquiler $b. 600. (31-2/CC.)

"LA UNICA"
Comercio 1057. Tel. 21214.- Ofrece bonito departamento zona norte alquiler $b. 600. con teléfono $b. 650. (31-2/CC.)

"LA UNICA"
Comercio 1057. Tel. 21214. Ofrece lindo departamento, dos dormitorios, dependencias, patio. Anticrético $b. 40.000. Sopocachi. (31-2/CC.-)

"LA UNICA"
Comercio 1057. Tel. 21214.- Ofrece San Pedro hermoso departamento tres dormitorios, living, comedor diario, escritorio, costurero, habitación servidumbre, garaje, solarium.- Alquiler 125 dólares (31-2/CC.-)

"LA UNICA"
Comercio 1057. Tel. 21214.- Ofrece tienda, trastienda, dormitorio, comedor, cocina, servicio, patio, lavandería. Anticrético $b. 18.000. Manco Kapac. (31-2/CC.-).

DEPARTAMENTO
Desocupado alquilo, final Landaeta, Comercial "Velocidad" Mercado 996 tercer piso. (31/21332.-).

COMERCIAL LUBRAVE
Pérez Velasco 775. Alquiler departamento de dos dormitorios, living, comedor, cocina, baño, habitación para empleada, costurero zona Sopocachi. (29-21/21292.-)

EN SOPOCACHI
Alquilo con pensión, dormitorio lleno sol. Teléfono 28079. (25-1/21212.-)

NECESITO EN ALQUILER
Una o dos habitaciones con baño, independiente, preferible San Pedro. Referencias: Teléfono 29554, Srta. Hortensia, horas oficina. (19-21/20100.-)

ALQUILO HABITACION
Independiente, patio, bastante sol, Sopocachi con o sin muebles, derecho a baño a Sra. honorable. Referencias: Figueroa 755, horas de oficina. (30-1/21314.-)

COMERCIAL LUBRAVE
Pérez Velasco 775. Anticrético habitación amplia 6 x 4, $b. 13.000. San Pedro, Junín $b. 7.000. (29-31/21292.-)

EN ALQUILER
Departamento flamante en la mejor zona tres dormitorios. Tratar teléfono 23424. (29-1/21270.-)

ALOJAMIENTO 15 DE ABRIL
Por solo $b. 10. confortable e higiénico. Av. Armentia 513 teléfono 23342 (Frente Seminario) La Paz.

Casas

"LA UNICA"
Comercio 1057 Tel 21214.- Vende casita dos habitaciones sobre 200 metros Villa Fátima $b. 25.000. Ocasión. (31-2/CC.)

COMERCIAL LUBRAVE
Pérez Velasco 775. Venta casas, Villa Gualberto Villarroel $b. 45.000 Villa Fátima $b. 85.000, zona Cementerio con horno de panificación $b. -- 100.000, Quintanilla Zuazo $b. 75.000, final Constitución $b. 32.000. (29-21/21292.-)

COMERCIAL LUBRAVE
Pérez Velasco 775. Necesita casas, terrenos, departamentos, habitaciones, venta anticrético, alquiler. (29-31/21292.-)

DOY CASITA JUNTA
En anticrético dos dormitorios y dependenias. General Lanza por 20.000. Referencias: Carlos JUAREZ, Telégrafos. (29-1/21276 .-)

"LA UNICA"
Comercio 1057. Tel. 21214.- Vende linda casita Obrajes, dos dormitorios, living, comedor, habitación servidumbre, cocina, baño, lavandería, solarium, jardín $b. 80.000. (31-2/CC.)

CASITA NUEVA
Vende motivo viaje dos departamentos pequeños, lavandería, patio, baño, habitación servidumbre. $b. 90.000. Avenida Chacaltaya 670. Ocasion (31-2/CC.-)

SE VENDE
Casa bien situada Av. Busch $us. 55.000 y un terreno en Villa Dolores 1.100 metros Referencias: H.B.L. Casilla 2899, La Paz. (30-4/21313.-)

"LA UNICA"
Comercio 1057. Tel. 21214.- Vende casa siete habitaciones sobre 260 metros. Villa Fátima $b. 45.000. Aceptamos facilidades. (31-2/CC.-)

"LA UNICA"
Comercio 1057. Tel. 21214.- Vende casita dos habitaciones sobre 200 metros Villa Fátima $b. 25.000. Ocasión. (31-2/CC.-)

"LA UNICA"
Comercio 1057. Tel. 21214.- Neceita: casas, departamentos, habitaciones, tiendas, garzonier. Propietarios no pagan comisión. (31-2/CC.-).

"LA UNICA"
Comercio 1057.- Tel. 21214.- Vende linda casita vivienda Obrera Villa Dolóres Alto La Paz. Ocasión. Otra casita alto Villa San Antonio por terminar. $b. 25.000. (31-2/CC.-)

"LA UNICA"
Comercio 1057. Tel. 21214.- Vende casa vivienda Obrera Avenida Buenos Aires $b. - 48.000. Precio regalado. (31-2/CC.)

"LA UNICA"
Comercio 1057. Tel. 21214.- Vende casa Miraflores dos departamentos, terraza, garaje. $b. 180.000. (31-2/CC.)

Técnicos

"LA UNICA"
Comercio 1057. Tel. 21214. Efectua trámites en 24 horas: Pasaportes, salvoconductos, visaciones, cédula Identidad, brevets profesional, particular, libreta Militar. (31-2/CC.-)

COMPRAMOS ESTAMPILLAS
Bolivianas y extranjeras, nuevas o usadas, comunes en cantidad, colecciones acumulaciones. Loayza 149, oficina 7, Casilla 3280 (26-31/21230)

PINTAMOS FACHADAS
Refacciones, techos, vidrios, pisos, rapidez. Teléfono 28131. (30-5/21308.)

Vehiculos

POR MOTIVO DE VIAJE
Se vende Volkswagen 1500 $b. 39.000. Oldsmobile 88, modelo lujo 1964, $b. 42.000 juego comedor. Teléfono 25799. sábado y domingo 32237. (23-30/21142.-)

OCASION
Vendo automóvil marca Chevrolet Modelo 1959. Referencias: Manco Kapac 470. (31-2/21326.-)

Varios

TUBO DE OXIGENO
Compramos en buen estado. Calle Yungas 534. (31-1/21331.)

SOMBRILLAS
Para jardines, azoteas, quintas; varios colores, lona importada. Liquido. Frías o Illimani 1660. (31-2/21323.-)

AVISO
Habiéndose extraviado la Libreta de Ahorros No. 1790 a la órden de GERARDO AVILA - SEIFFERT, queda sin efecto el original por tener que extender se el duplicado. (31/21324.-)

MAQUINAS DE ESCRIBIR
Coser compro, pago al contado, recibo comisión antes de vender sus muebles consulte nuestras oficinas- Comercial Loayza Plaza Murillo 519. Teléfono 25026.- (29-30/21287.-)

UNDERWOOD
11, 13, 19 pulgadas, nuevas, Remington semiportátil, Corona portátil, flamantes, vendo ocasión. Comercio 9 4, oficina 6. (30-31/21309.)

SMITH CORONA
Portátil, vendo $b. 450. Comercio 994, oficina 6. (30-31/21309.-)

REFACCIONES DAVALOS
Pintura, albañilería, vidrios. Teléfono 11761. (30-5/21296.-)

CORCHOS
Cilíndricos, cónicos, para botellas todos los usos. Ventas: Azurduy de Padilla 571, San Pedro, Casilla 1796.(30-3/21303.)

Préstamos-Dinero

DINERO NECESITO
Cualquier cantidad para préstamos, primera hipoteca o en sociedad. Comercial "Velocidad". Mercado 996, tercer piso. (29-30/21273.-)

PRESTO $b. 10.000
Sobre primera hipoteca. Busch 1590. (30-2/21295.-)

FARMACIA
Vendemos, bien situada, numerosa clientela, Agencia Comercial Oliver. Potosí 964, teléfono 10365. (29-3/21274.-)

COMERCIAL LUBRAVE
Pérez Velasco 775. Ofrece dinero sobre hipoteca $b. 20.000, 30.000, 50.000, interés legal. (29-31/21292.-)

NECESITA DINERO
"LA UNICA" Comercio 1057. Tel. 21214.- Necesita personas que deseen prestar dinero; sobre primera hipoteca, prendas, joyas. (31-2/CC.-).

Profesores-Academias

CURSOS
POR CORRESPONDENCIA para secretarias estenodactilógrafas, secundaria, primaria, con textos gratis. Dirigirse a casilla 989. (30-1/21311.)

¿BELLEZA-JUVENTUD?
Arrugas en cara y cuello, patas de gallo, párpados caídos, vejez prematura; si han fracasado cremas y ungüentos, es hora de que piense en un tratamiento radical y efectivo. Escriba a "TRATAMIENTO DE BELLEZA". Casilla 3775, La Paz incluya $b. 6 en estampillas para respuesta certificada. (30-9/21299.)

INSTITUTO EVA PERON
Examenes semestrales, adquiera materias completas de primero hasta sexto; Historia, Geografía, Cívica, Gramática, Literatura, Química, Física, Filosofía, Inglés, Francés, Música. Ayacucho 251, casilla 989. (30-1/21311.-)

PEINADOS POR CORRESPONDENCIA
Academia "Sonia" de La Paz le ofrece oportunidad de aprender: peinados, permanentes, - tintes, cosmitología, belleza femenina, solicite informes, prospectos gratuitos a Casilla 3683, La Paz. (28-2/21253.-)

Empleados

SE NECESITA
Joven secretaria, con amplios conocimientos, en calle Socabaya 242-266, presentarse desde horas 8:00 a.m. hasta horas 9:00 a.m. el día Viernes 31 del presente mes.(30/21307.-)

Propiedades-Terrenos

"LA UNICA"
Comercio 1057 Tel. 21214.- Vende terrenos: Villa Irpavi, Calacoto, Obrajes, Seguencoma, Miraflores, Achachicala, Villa Fátima, Alto La Paz. (31-2/CC.-)

"LA UNICA"
Comer io 1057 Tel. 21214.- Vende granja ganadera 28 hectáreas con agua, vivienda, kilómetro nueve camino carretera Santa Cruz-Cochabamba. (31-2/CC.-)

COMERCIAL LUBRAVE
Pérez Velasco 775. Venta terrenos Alto La Paz, cerca aduana 1.000 metros, alto Calacoto 400 metros, Achachicala con dos habitaciones 200 metros. (29-31/2129...

Muebles

MUEBLES FLORES
Ofrece lujosos juegos living pullman, y espuma de goma comedor, dormitorio enchapado y fórmica, contado ... grandes facilidades de pago. Exposición y ventas: Av. 6 de Agosto 2327, teléfono ... (29-1/2127...)

MUEBLES
Vendo comedores, roperos, piezas sueltas, flamantes, facilidades. Almirante Grau 1306, esquina Yacuma. (30-1/2131...)

OCASION
Vendo hermoso juego living ... co piezas, diferentes colores 20 Octubre 2031.(29-31/2127...)

Cochabamba

SIN INTERMEDIARIOS VENDO
Casa dos departamentos, tres y cuatro dormitorios ... dos pisos. Sólidamente construida, fino acabado, seis cuadras, plaza principal, próximo Universidad. Ref. Teléfono ... COCHABAMBA.

EDICIONES PAULINAS
AL SERVICIO DE LA CULTURA

¡¡LIQUIDAMOS!!

NO ESTAMOS REVOLUCIONANDO SENOR..! ESTAMOS LIQUIDANDO Y...CON ESTA GANGA MAS.

Y VEA QUE PRECIOS

560 X 13-6	PLIEGUES CON CAMARA	$b. 280.-
600 X 16-6	"	340.-
640 X 14-6	"	340.-
650 X 16-6	"	430.-
650 X 16-8	"	470.-
700 X 13-6	"	350.-
700 X 16-6-8	"	500.-
700 X 16-10	"	560.-
750 X 16-10	"	600.-
900 X 20-14	"	1.400.-

COPINTER

TOYO

Por cada $b. 500.- de su compra de llantas TOYO, le entregamos un cupón numerado para que intervenga en el sorteo de la camioneta DATSUN a realizarse el 24 de Junio.

SIDEC OVERSEAS (Bolivia) S. A.
ORURO POTOSI COCHABAMBA CAMIRI TARIJA TUPIZA SANTA CRUZ

EN LA PAZ:
Av. Armentia Esq. Laja
Gerencia 13019
Oficina y Repuestos 13020

OLVIDESE DEL FRIO
A COSTO MUY BAJO

VIVA Y TRABAJE EN UN AMBIENTE AGRADABLE CON... **Estufas a kerosene**

IDEM AGENCIA TOYOTA
Calle Potosí 1250, Telf. 27391

notas de cine

Un favor muy especial

Director: Michael Gordon
Intérpretes: Rock Hudson, Leslie Caron, Charles Boyer.
Producción: Norteamericana
Calificación: Mayores.

Problemas de un padre europeo, francés, frente a una hija criada a la norteamericana Después de una separación de veinticinco años, el padre se encuentra con una hija profesional y eficientísima en todos los aspectos de la vida, pero que según él, no se ha realizado como mujer. A la vez conoce a un jóven que de acuerdo a su apreciación, puede ser el hombre ideal para su hija. El padre hace de casamentero y no repara en medios para lograr su objetivo.

Como valores del film anotamos, las actuaciones ajustadas y la trama que es original y bien llevada con ritmo ágil. Todo esto y la serie de equívocos que se suscitan hacen que el espectador pase un rato agradable riendo y sin preocupaciones. Pero el aspecto moral, aunque al final de la película es correcto se ve seriamente dañado, por los diálogos de su bido tono y color y algunas escenas de dudosísima interpretación por parte del público. Además el fin que se persigue: que la chica se case y funde una familia, es loable, pero los medios empleados son netamente inmorales. La película no tiene trascendencia, pero es perjudicial para el que no sepa llevar la broma.

COC

HOY Cines

6 DE AGOSTO Tel 2-3829

Matinée, tanda y noche UN FAVOR MUY ESPECIAL. Actualidades francesas No. 19. Precios matinée 3.60 y 4.10 Tanda y noche 4.30 y 4.80.

ABAROA Tel. 10252

Matinée, tanda y noche VIVA MARIA y EMBOSCADOS TRAS LA LEY. Precios matinée 1.60 y 2.60 Tanda y noche 1.60 y 2.70.

VARIEDADES Tel. 24071

Matinée, tanda y noche DJANGO EL CRUEL y ABAJO EL TELON Precios matinée 1.60 y 2.60 Tanda y noche 1.60 y 2.70.

CINE TEATRO 16 DE JULIO

Matinée, tanda y noche ME COMPRE UN PAPA. Precios matinée 3.60 y 4.10. Tanda y noche 4.30 y 4.80.

SCALA Tel. 23535

Matinée, tanda y noche EL TIGRE y Noticioso ESPAÑOL NO DO. Precios Matinée 5.10 y 5.60. Tanda y noche 5.30 y 5.80.

LA PAZ Tel. 23842

Matinée, tanda y noche EL REY EN LONDRES y Noticioso EL MUNDO AL INSTANTE. Precios Matinée 3.10. Tanda y noche 3.80.

MIRAFLORES

Matinée, tanda y noche QUIERE CASARSE CONMIGO, Precios Matinée 2.60. Tanda y noche 3.20.

TESLA Tel. 23803

Matinée, tanda y noche BESELAS Y DEJELAS MORIR, Precios Matinée 3.00 x 3.50. Tanda y noche 3.50 y 4 00.

PRINCESA Tel. 29821

Matinée DOS SEDUCTORES, Tanda y Noche SUEÑOS EROTICOS, Precios Matinée 3.50; 3.00; 2.50; y 2.00. Tanda y noche 4.00; 3.50; 3.00; y 2.50.

MIGNON Tel. 25144

Matinée y noche EL COLECCIONISTA y CENTELLA DE ORO. Precios Matinée y noche 2.00 y 1.50

MONJE CAMPERO Tel. 23333

Matinée, tanda y noche SOTA DE OROS y REVOLUCION PACIFICA Luneta Matinée 3.10; alta 2.60; tanda y noche 3 80 y 3.30

MURILLO Tel. 11647

Matinée, tanda y noche UN DOLAR ENTRE LOS DIENTES. Luneta 2.50 galería 1.50.

UNIVERSO Tel. 12660

Matinée Hs. 3.30 Tanda Hs. 7.30 ARDE PARIS. Precios Matinée Platea 6.10. Mezzanine 7.10. Tanda Platea 6.30. Mezzanine 7.30.

PARIS Tel. 29704

Matinée, tanda y noche LA VENGANZA DE DJANGO. Precios Matinée 3.10; tanda y noche 3.20.

MEXICO Tel. 2-6867

Matinée EL GENIAL DETECTIVE PETER PEREZ y FIEL CUAL NINGUNO. Tanda y noche doble OPERACION ESPIONAJE y MI ADORADO JOHN. Precios Matinée tanda y noche 3.00 y 2.00.

AVENIDA Tel. 2-5409

Matinée, tanda y noche MINA ALASKA. Precios Matinée 2.60 y 2.10. Tanda y noche 3.20 y 2.20.

BOLIVAR Tel 2-5051

Matinée, tanda y noche LA LLAMA Y EL FUEGO. Precios Matinée 2.60 y 2.10. Tanda y noche 3 20 y 2.20.

COLON Tel. 23477

Matinée, noche PLANETA DE LAS MUJERES INVASORAS y EL CACHORRO, Tanda Popular HERMANOS CONTRA HERMANOS. Precios Matinée, tanda y noche 2.00 y 1.00.

TRIANON Tel. 21320

Desde las 14 ALMAS PERDIDAS, UNA MUJER SIN PRECIO y LA ADOLESCENTE IMPURA (Prohibida para menores).

ILLIMANI Tel. 12755

Matinée, tanda LOS VALIENTES ANDAN SOLOS. Noche ULISES. Precios Matinée 1.10. Tanda y noche 1.60.

EBRO

Matinée, tanda y noche LA REVANCHA DE SANDOKAN y LA MUERTE VIENE DE OTROS MUNDOS. Precios Matinée 2.60 y 1.60 Tanda y noche 3.20 y 1.60.

ESMERALDA Tel. 25575

Matinée, tanda y noche EL DOLAR AGUJEREADO y WINNETOU EL GUERRERO. Precios Matinée 2.20 Tanda y noche 2.70.

LUX

Matinée, tanda y noche LOS TRES ROSTROS DE TERROR y YANKEE Precios Matinée 2.10 y 1.60. Tanda y noche 2.60 y 1.60.

AMERICA

Matinée, tanda y noche MADRE MIA y SACRIFICIO DE UNA MADRE - Gancho.

IMPERIO Tel. 10451

Matinée, tanda y noche CUATRO POR TEXAS y GUERRA DE ESPIAS. Precios 2.00 y 1.50.

Y. P. F. B.

INVITACION

Se invita a las fábricas de ropa confeccionada a presentar sus propuestas para la provisión de Ropa de Trabajo para nuestros Campamentos, consistente en Pantalones y Camisas, acompañando tres muestras por cada alternativa, las mismas que serán devueltas después de la adjudicación.

Mayores datos y recepción de propuestas en el 4to. piso de la oficina central, División de Adquisiciones, hasta el día viernes 7 de junio próximo.

La Paz, 31 de mayo de 1968

LA GERENCIA GENERAL

H. MUNICIPALIDAD DE LA PAZ

Comisión de Remodelación de Munaypata

Se comunica a todos los propietarios afectados por la remodelación de Munaypata y que se hallan comprendidos en los Manzanos "B-1", "T-1",- "W" y "LL - 1", para que pasen por la Comisión Municipal encargada de atender las reclamaciones relacionadas a este trabajo.

La indicada Comisión, atiende a partir de la fecha en horas hábiles de oficina en la planta baja del Palacio Consistorial (ex-oficina de Planillas), donde los interesados deberán presentar sus títulos de propiedad y comprobantes de pago de impuestos al día, a objeto de definir la situación de sus propiedades.

La Paz, 29 de mayo de 1.968
LA DIRECCION DE RELACIONES PUBLICAS

¡AQUI ESTA! ¡LA SENSACIONAL PELICULA CON ESCENAS JAMAS VISTAS EN LA PANTALLA!
ESTRICTAMENTE PROHIBIDA PARA MENORES DE 16 AÑOS!
NO RECOMENDABLE PARA SEÑORITAS!!!

¡Sólo el hombre que hizo la película premiada "THE SKY ABOVE, THE MUD BELOW" era capaz de llevar a la pantalla el extraño y fantástico choque entre la edad de piedra y la edad atómica!

HOY en el Cine "BOLIVAR" Gran Exito!

SERVICIO DE PRENSA

El Departamento de Extensión Cultural de la Universidad Mayor de San Andrés, con el auspicio de la Embajada de España, dará el día de mañana 31 de Mayo, a horas 6 y 30, una sesión de películas documentales españolas en color.

Las películas a proyectarse son:
"Costa del Azahar"
"Costa de la luz"
"Andalucía la baja (La Frontera)"
"La Mancha"

La Paz, 30 de Mayo de 1968

FUNDACION PRO-INSTITUTO DE ADAPTACION INFANTIL

De acuerdo a los Estatutos de la Fundación, se convoca a todos los representantes de las Instituciones miembros de la Fundación Pro-Instituto de Adaptación Infantil, a la reunión EXTRAORDINARIA que se llevará a cabo el día 6 de junio del año en curso, a horas 21 en la Plaza Isabel la Católica No. 2524 con el siguiente orden del día:

1.- Informe de labores del Directorio;
2.- Renovación del Directorio de la Fundación,
3.- Varios.

La Paz, Mayo de 1968

Dr. Marcos Domic
SECRETARIO GENERAL

CINE GRAN AVENIDA-HOY
¡MARCANDO RUMBOS EN LA CINEMATOGRAFIA NACIONAL LA PRIMERA PELICULA EN COLORES!...

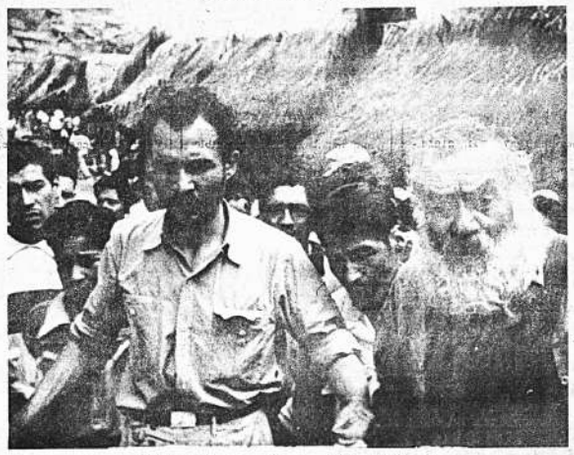

MINA ALASKA
HUGO RONCAL - CHRYSTA WAGNER - CHARLIE SMITH

Universidad Mayor de San Andrés

Departamento de Extensión Cultural

TEATRO "EL JUGLAR" de Córdoba -Argentina, con los auspicios de la Embajada Argentina representará la obra:
"LA QUERIDA FAMILIA"
Estudio Barroco de IONESCO
Gran Premio del Festival Internacional de Teatro Universitario de Cracovia y Mención del Jurado del Festival de Varsovia, Polonia 1965.
Hoy, viernes 31 de mayo, a horas 21:15.

PARANINFO

La Paz, mayo de 1968

ATENCION... YA LLEGARON!
JUNTOS... POR PRIMERA Y ULTIMA VEZ EN UN FILM
EX-CEP-CIO-NAL!!

HOY SENSACIONAL ESTRENO CINE LA PAZ
DISTRIBUYE: "INCOFISA" LTDA

Universidad Mayor de San Andrés

Departamento de Extensión Cultural

Clausura del Cursillo de "Literatura Argentina", por el Prof. Roy Bartholomew, recibirán certificados de asistencia, las siguientes personas:

Hernando Huarita G.
Martha Marcela Flores
Alicia B.F. de Ville
Silvio Quintela
Walter Ramírez
José F. Bolívar
Edith Terceros
Antonio Rubín de Celis
Gladys Hinojosa
María Antonieta Montoya
Alfredo Suárez Antelo
Oscar Ledezma
Luis Llanos Aparicio
Leonardo Bramisa
Joaquín Arce Lema
Wálter Pérez
Nilda Aparicio
Olga Chacón Bustamante
Martha Gómez Sanjinés
Wilma Medrano Flores
Mario Quisbert
Ariel Vizcarra
José Espejo
Walter Matos Tapia
Betty Bazán Tejerina
Oscar Ballesteros
María Eugenia Uztares
Javier Suárez Pantoja

Hoy, viernes 31 de mayo, a horas 18.30, en el Aula Libre del Edificio Central.

La Paz, [illegible] de 1968

SE QUEDA UNA SEMANA MAS...!!
LE CAUTIVARA LA EMOCIONANTE LIBERACION DE PARIS!
GIGANTESCA PELICULA QUE ACAPARA LA ATENCION DE TODO EL MUNDO
LOS DIAS MAS PATETICOS DE LA HISTORIA DE LOS PUEBLOS!
¡VALOR Y HEROISMO FRENTE A LA OPRESION NAZI...!

PARAMOUNT PICTURES
SEVEN ARTS / RAY STARK
Arde PARIS?
PANAVISION®

HOY Cine CINEVIDEO

Avisos Notables

Gestoria Nacional

Departamentos legal, comercial de fideicomiso y comisiones de confianza Atención óptima. Dirección Edificio Bolívar, 9o. piso, teléfono 11032 (26- 1 /CC.-)

Propietarios

El Departamento de Fideicomiso de Gestorfa Nacional le administrará óptimamente sus inmuebles y negocios. Dirección. Edificio "Bolívar", 9o piso, teléfono 11032. (26- 1/CC.-)

Comercial "Alas"

GALERIA LUZ. Tel. 23832.- Alquila: depósito grande apropiado industria Miraflores. Depósito amplio Federico Zuazo. (30-31/21310.-)

Comercial "Alas"

GALERIA LUZ. Tel. 23832.- Alquila $b. 800 dos dormitorios, living, comedor, baño, cocina, lavandería. Miraflores Alto. (30-31/21310.-)

Comercial "Alas"

GALERIA LUZ. Tel. 23832.- Anticrético $us. 6.000. alquiler $us. 200 Casa dos pisos, tres dormitorios, escritorio, hall, living, comedor, baño, calefón, cocina, cuarto sirvienta, jardín garaje. Avda. Saavedra. Miraflores. (30-31/21310.-)

Comercial "Alas"

GALERIA LUZ. Tel. 23832.- Anticrético $b. 60.000 departamento amueblado tres dormitorios, dependencias. Miraflores Alto. (30-31/21310.-)

Necesito en alquiler

Una o dos habitaciones con baño, independiente, preferible San Pedro. Referencias: Teléfono - 29554, Sra. Hortensia horas oficina. (19-21/20100.-)

Doy casita junta

En anticrético dos dormitorios y dependencias General Lanza por - - 20.000. Referencias Carlos Juárez, telégrafos. (29-30/20100.-)

Farmacia

Vendemos, bien situada, numerosa clientela. - Agencia Comercial Oliver. Potosí 964, teléfono 10365. (29-30/20100.-)

Lugar céntrico

Buena zona, pieza amueblada para dos señoritas o señoras honorables, o extranjeras, derecho a baño, living room, teléfono y comida de primera o extranjera. Llamar al 11858, de 2 a 6 p.m. (29- 2/ 21288.-)

Jeep Wagoneer

1966, 20.000 km. de lujo, radio, calefacción. Teléfono 10283. (29- 2/ 21285.-)

Necesita casas

Terrenos, departamentos, habitaciones, venta anticrético, alquiler. Pérez Velasco 775. (29-30/20100.-)

Se necesita

Secretaria Joven, con amplios conocimientos en calle Socabaya 242-266, presentarse desde horas 8:00 a.m. hasta horas 9:00 a.m. el día Viernes 31 del presente mes. (30/21307.-)

Comercial "Alas"

GALERIA LUZ. Tel. 23832.- Anticrético $b. 55.000 departamento dos dormitorios, escritorio, living, comedor, baño, cocina, terraza. San Pedro. (30-31/21310.-)

Anticrético

Habitación amplia 6 x 4 $b. 13.000, San Pedro Junín $b. 7.000, Pérez Velasco 775. (29-30/20100.-)

Motocicleta vendo

"ZUZUKI" Super Sport, 6 velocidades con poco recorrido. Referencias: Teléfono 13020, Sr. Burgoa. (22 -2/21129.0)

Trámites militares

Gestiona benemérito - Daniel Roberto Arduz, procurador causas, exsecretario tribunal Justicia militar, 30 años práctica. Oficinas: Sagárnaga 161. (30-31/21302.-)

Presto $b. 10.000

Sobre primera hipoteca. Busch 1590. (30-31/21295.-)

Comercial "Alas"

GALERIA LUZ. Tel. - 23832.- Anticrético departamento dormitorio, living, comedor, baño, cocina, Goizueta, zona central. (30-31/21310.-)

Comercial "Alas"

GALERIA LUZ. Tel. 23832.- Anticrético $b. 60.000 casa dos dormitorios, living, comedor, baño, cocina, cuarto sirvienta, depósito, Cuba. Miraflores. (30-31/21310.-)

Comercial "Alas"

GALERIA LUZ. Tel.- 23832.- Anticrético $b. 25.000 cuatro habitaciones, dependencias, Miraflores. (30-31/21310.-)

Comercial "Alas"

GALERIA LUZ. Tel. 23832.- Anticrético departamento dos dormitorios, living, comedor, baño, cocina, dependencias. Ecuador Sopocachi. (30-31/21310.-)

Comercial "Alas"

GALERIA LUZ. Tel. 23832.- Alquila casa amueblada dos dormitorios, living, comedor, baño, cocina, repostero, terraza, garaje, cuarto sirvienta, lavandería. - $us. 130 Miraflores. (30-31/21310.-)

En alquiler

Departamento flamante en la mejor zona, tres dormitorios. Tratar teléfono 23424. (29-30/20100.-)

Comercial "Alas"

GALERIA LUZ. Tel.- 23832.- Anticrético $b. 65.000 tres dormitorios, dependencias Plaza Uyuni. (30-31/21310.-)

Linda ocasión

Abrigo piel Nutria americano, finísimo solamente $b. 2.400.- - Sagárnaga 427, altos. (29-31/21283.-)

Comercial "Alas"

GALERIA LUZ. Tel. - 23832.- Alquila garzonier $b. 1.000 dos ambientes, baño, teléfono. (caballero solo) Sopocachi. (30-31/21310.-)

Comercial "Alas"

GALERIA LUZ. Tel. 23832.- Alquila departamento dos dormitorios, living, comedor, baño, cocina, lavandería, cuarto sirvienta. - Gral. Lanza. (30-31/21310.-)

Comercial "Alas"

GALERIA LUZ. Tel. 23832.- Alquila departamento $b. 600 dormitorio, living, comedor, - baño, cocina, Avda. República. (30-31/21310.-)

Comercial "Alas"

GALERIA LUZ. Tel. 23832.- Alquila departamento $b. 1.000 dos dormitorios, living, comedor, baño, cocina. - Miraflores. (30-31/21310.-)

Comercial "Alas"

GALERIA LUZ. Tel. 23832.- Alquila departamento $b. 1.000 dormitorio, living, comedor, baño, cocina, Montevideo. Sopocachi. (30-31/21310.-)

Comercial "Alas"

GALERIA LUZ. Tel. 23832.- Alquila departamento $b. 1.000. departamento dormitorio, living, comedor, baño, cocina. Pedro Salazar, Sopocachi. (30-31/21310.-)

Anticrético

A persona sola ofrezco dos habitaciones con baño privado, $b. 15.000. Uchumayu 535. (31-2/21325.-)

Ocasión

Vendo juego de comedor y un ropero. Pasaje Saavedra No. 40, lado Cine Avenida. Teléfono - 20565. (31-2/21320.-)

Reloj de oro

Estampillas, libros; - compro. Indaburu 1037. Hrs. 12-16. (31-1/21317.-)

Fábrica de hie

En funcionamiento, ques de 25 kgs., Referencias 6 de bre 427 Oruro. (31-5/21

Anticrético

Necesito departa amueblado, Mirafl Indaburu 1037. Hrs. 16. (31-1/21

Motocicleta B.M

Vendo, precio de sión. Sagárnaga 175. (30-4/21

SE ALQUILA

PARA OFICINAS EL TERCER PISO DEL EDIFICIO AVENIDA VILLAZON 1964 - REFERENCIAS JENARO SA 498- Tel. 25875 o CINAL AV. VILLAZON 1964 TEL.

AL SEÑOR GASTON CLAURE QUIR

Se lo precisa, en el domicilio de Genaro Luque para de mercadería que se le dio en consignación y que luego sido realizada no ha efectuado el pago correspondiente mes de diciembre de 1967.

SIDEC OVERSEAS (BOLIVIA) S.A.

Universidad Mayor de San Andr

LA FEDERACION UNIVERSITARIA LOC Y LA DIRECTIVA DEL SINDICATO

Presentan al Teatro Argentino
EL JUGLAR
para niños:
en la obra:

"AMAPOLA O EL RAPTO DE TITIN

Par uninfo Universitario
Hoy Hs. 15.30

FAMILIA EXTRANJERA

Busca en alquiler buena recepción 2 o 3 dormitorios y demás dependencias, garaje, teléfono y jardín. Inmediaciones: Avenida Arce (preferentemente calle Heriberto Gutiérrez). Referencias: Teléfono 22096 de 9.30 a 13 y de 15 a 18 horas.

Solicitada

GERENTE SENDTEX LIMITADA, ACLARA PUBLICACION SOBRE SUPUESTA DENUNCIA A INPIBOL

Ante el artículo publicado en el prestigioso diario "PRESENCIA" el día domingo 26 de los corrientes página 8, con el título "NIEGAN QUE EXISTA PREFERENCIA EN INPIBOL PARA EMPRESAS PACEÑAS" y en el que afirma una denuncia de industriales de Cochabamba. El Gerente de la firma Hilandera Sendtex Limitada, cree su obligación, aclarar de que no se trata de una denuncia como se quiere interpretar para confundir a la opinión pública, sino una oposición legal. Por lo que me veo en la necesidad de publicar el memorial presentado ante el PRESIDENTE DEL DIRECTORIO DEL INSTITUTO PROMOTOR DE INVERSIONES (INPIBOL) que transcribo a continuación.

SEÑOR PRESIDENTE DEL DIRECTORIO DEL INSTITUTO PROMOTOR DE INVERSIONES (INPIBOL).

REFUTANDO INFORME, SOLICITA SE RECHACE LA SOLICITUD DE INSCRIPCION Y CALIFICACION DE LA FIRMA QUE INDICA A MERITO DE LA DISPOSICION LEGAL QUE REFIERE.

SENDTEX LIMITADA, representada por su Gerente-Gestor - SENDER AIZENCANG ENDER, con todo respeto ante Uds. se presenta y dice:

En vista de que en el Informe presentado el 29 de marzo del presente año DGI INF. No. 103/68 al Señor DIRECTOR EJECUTIVO DE "INPIBOL", primeramente no se tomó en cuenta la existencia de la Fábrica "SENDTEX LIMITADA", la cual se halla instalando su maquinaria para producir hilados peinados de lana y fibra sintética, en la ciudad de Cochabamba y que para la fabricación de su producto deberá emplear materia prima importada por haberse probado que no existe en el país lana peinada de finura en micrones y tamaños uniformes para este tipo de hilados; Facultados por el inciso h) del Art. 7o. de la Constitución Política del Estado y apoyados en el Art. 60 del D.S.R. No. 07900 de 18 de Enero de 1967; solicitamos se rechace la solicitud de inscripción y calificación de la firma industrial SILECIA, porque su petición abarca el mismo campo industrial, empleando la misma materia prima y para producir el mismo producto que SENDTEX LTDA. la cual fué calificada en TERCERA CATEGORIA por tener que importar su materia prima, que como dijimos no existe nacional para este tipo de hilados y porque en el referido informe, no se consideró la existencia de nuestra fábrica y las exigencias del mercado, ya que, si se tratara de pasar por alto el Art. 60 del Reglamento de la Ley de Inversiones dando curso a una nueva industria del mismo tipo que "SENDTEX LTDA". como es la presentada por SILECIA, ésta no puede ser autorizada menos calificada en SEGUNDA CATEGORIA porque se ha probado ya lo suficientemente que no existe materia prima nacional con las exigencias requeridas para una industria de hilados de lana peinada y de fibra sintética o sea que no hay lana peinada de finura en micrones y tamaños uniformes en el país y pretender lo contrario sería tratar de engañar a la Industria y a los intereses nacionales. Por otra parte hacemos notar que si se trata de confundir a esa Institución, asegurando que existe en el país lana de las condiciones requeridas para esta industria, quedando sentado que sólo se trata de lana traída en contrabando del Perú y que tampoco reúne las condiciones de finura en micrones y tamaños uniformes que como ya hemos dicho y repetimos es necesaria para este tipo de hilados.

Por tanto, siendo como es del conocimiento, tanto del Departamento de Industrias del Ministerio de Economía, Asesores Técnico, Económicos y Legales del Instituto Promotor de las Inversiones, Personeros y Asesor Técnico de la Cámara Nacional de Industrias, así como de las Industrias Textiles, los propios industriales y comerciantes y aún del público consumidor en general de que en nuestro país no existe lana de las condiciones ya mencionadas para una industria de hilados de Títulos Altos con mezcla de fibra sintética y que ni siquiera existen ejemplares ovinos que proporcionen lana de micrones finos, ni se hacen los tratamientos requeridos para conseguir la selección, tanto en el tamaño como en el grosor para poder ser útiles en estos hilados de punto. Es pues de extrañar y no sólo eso, sino que resulta insólito que se haya hecho un informe pasando por alto la existencia de "SENDTEX LTDA.", confundiéndose datos que no guardan relación con la realidad, confusión que podría aplastar a las industrias existentes en el país.

Además recalcamos que las condiciones referentes a la materia prima no han variado y son las mismas que cuando Sendtex presentó su solicitud y que apesar de haberse creado la Corporación Boliviana de Fomento Lanero (COMBOFLA), como Institución de RESCATE, ésta solo llega a hacerlo en un 10% de lana nacional y un 90 % de lana introducida al país del Perú por el Desaguadero y que se tratan de lanas sin ninguna selección y sin reunir tampoco las verdaderas condiciones antes expresadas para la industria de hilados de punto. Existencia ficticia con la cual se trata de encubrir la carencia de ejemplares de raza ovina capaces de proporcionar lana apropiada para la industria de la que nos ocupamos.

Ahora bien, volviendo al informe de las Industrias que visitaron y las encuestas que realizaron a importadores de hilados de lana industrial e hilados de fibra sintética, pasamos a refutar cada uno de sus puntos concernientes a la industria a instalarse, ya que los datos no son verdaderos, puesto que:

a) No visitaron ni tomaron en cuenta para su informe la existencia de "Sendtex Ltda". cuyos datos de capacidad, stocks, maquinaria, equipo , calidad y costo de hilados es como sigue: 1. Husos instalados 1.164 de los cuales 816 de hilar y 348 de retorcer que representan 3 turnos de trabajo produciendo al año doscientos cinco mil kilogramos (205.000 Kgs.) de lana peinada y fibras sintéticas. Por tanto a este punto refutamos que los datos dados de las Industrias Hilanderas Nacionales son errados. En cuanto a lo que se refiere en el TERCER PARRAFO, informa que algunas industrias no pueden producir hilados por razones de agua tratada. No siendo esta la causa, sino la calidad de fibra de lana nacional la cual no es apta para hilados peinados.

Inciso b) Sendtex Ltda. al entrar en producción, atenderá sin necesidad de pedidos previos, stocks continuos desde 10 kgs. en colores surtidos, además que los consumidores del mercado local preferirán el hilado de Sendtex Ltda. por razón de calidad, ésta no será inferior a la importada y el precio que será de $b. 75 por Kg. de fibra importada que como dijimos es indispensable por no existir esa calidad en el país.

Resumiendo, el consumidor gozará de las siguientes ventajas: 1. Cantidad y colores ilimitados. 2. Calidad necesaria para la fabricación de punto. 3. Precios competitivos y 4. Forma de pago a plazos convenientes.

REFERENTE A LAS IMPORTACIONES DE FIBRAS SINTETICAS ARTIFICIALES E HILADOS DE LANA INDUSTRIAL TENEMOS:

Que, no se puede confundir la tendencia ascendente sobre las importaciones con hilados de punto en los dos últimos años de 1965 y 1966, ya que todos conocen que las Industrias "Fanase" y "Asbun" han ingresado a un mayor ritmo de producción en telas y consumen hilados de fibra continua que se trata de hilados de seda artificial y que así mismo consumen el mismo producto varias industrias para flecos de mantas, hilo para crochés en ovillo y muchas otras industrias que usan para telas de ropa interior.

Además está involucrado en el mismo párrafo el hilado de fibra sintética discontinua corta, llamado viscosa, sola y con mezcla de algodón que se importa en grandes cantidades por razón de que es más suave al tacto que el algodón puro, pero este producto tampoco reemplaza al hilado de lana. Finalmente, el año 1966 se comenzó a importar hilado sintético de fibra discontinua larga llamado casmillón que si bien en parte reemplaza al hilado de lana, no podemos decir que se llega a importar grandes cantidades por lo que se ha visto que entre el año 1965 al 1966 hay una baja en la importación de hilados de lana, de 64.725 Kgs.

En cuanto al mismo cuadro se puede observar que las diferencias relativas al precio de costo de hilados sintéticos y artificiales que no son reemplazados por hilados de lana, su valor conocido es de más de un dólar por Kg. y en cambio el hilado sintético que en parte reemplaza a la lana es de más de tres dólares por Kg.

3o.- MAQUINAS Y EQUIPO QUE UTILIZAN. En este punto al igual que en los otros, Al no tomarse en cuenta a Sendtex Ltda. se dio una proporción de hilados cardados de 80% y de hilados peinados UNICAMENTE DE UN 20%, siendo así que SENDTEX fabricará 205.000 kgs. de hilados de lana peinada y fibra sintética anualmente en tres turnos de trabajo.

Referente al cuadro de la encuesta sobre precios tenemos que este cuadro carece de un dato delicado y muy importante cual es lo referente a la calidad de finura en micrones que no está explicado y en cuanto si el teñido es firme o no, en cambio tenemos que SENDTEX proporcionará lana industrial en diferentes títulos, por ejemplo: tomando el hilado del título 32/2, éste, será de fibra en micrones más altos de 60 y siempre seleccionada en micrones y tamaño uniformes y en colores firmes, proporcionándose así el hilado muy regular indispensable para máquinas de punto, con el empleo correcto de la materia prima y con el precio de $b. 75 el Kg.

Por conocer bien el ramo de la industria y los precios mundiales en estas calidades de hilados que Sendtex Ltda. ofrece. Los precios son competitivos.

Por otra parte, al no tomarse en cuenta la existencia de SENDTEX, no se dió datos reales acerca del mercado para este producto, por que con la producción de ella y la de las demás industrias ya existentes en el país, el mercado ha sido copado y una nueva solamente vendría a aplastar las ya existentes. Por tanto no significa esto un monopolio de SENDTEX LIMITADA, sino una defensa a la industria ins y existente en la Nación.

Finalmente, pedimos a e norable Instituto que velan la seguridad y estabilidad Industria Nacional se pron justamente en el caso a qu referimos y de acuerdo a l citado.

OTROSI 1o.- Rogamos a toridad, facilitarnos los EST ACTUALIZADOS DE LA D TRIA TEXTIL con inclusió inversiones hechas en este C ya aprobados por Inpibol.

OTROSI 2o.- Igualmente tamos se nos facilite el DE SE por tipos de las impor nes de hilados como del h artificiales, sintéticos, co y discontinuos, mezcla de con sintéticos (incluyéndos cosa con o sin algodón) e dados en el INFORME DG No. 103/68 DE 29 DE MAY 1968.

OTROSI 3o. Finalmente mos se nos indique, cuál los medios y la documentaci mal requeridos que hay qu sentar a los efectos de C CION contemplados como en so de la Ley de Inversione otros países como del Perú todo a los efectos del cumpli to del Art. 60 del D.S.R 07900 de 18 de Enero de 196 D. Ley No. 07366 de 20 de bre de 1966 de Fomento, vi

OTROSI 4o. Para futuras gencias señalamos nuestra ción SENDTEX LIMITADA chabamba".

Cochabamba, 30 de Abril de Fdo. Omar Ruiz Sánchez, A do; Fdo. Sender Aizencang, G te "SENDTEX LIMITADA".

Con esta trascripción que clarado que no se puede li denuncia, a una oposición fo que debe ser resuelta de acu a las leyes vigentes y las g tías concedidas a las inversio

SENDER AIZENCANG, GER TE "SENDTEX LIMITADA".

EFENSA DE INDEPENDIENTE ALAS.- Sexteto defensivo del club Independiente Alas, que parti- pa en el torneo de Primera "B". Independiente Alas es uno de los equipos que dará mucho trabajo a Unión Maestranza de Viacha.

Torneo de tenis en el club Strongest

ábado y domingo prosegui- rneo de tenis del Club The st con el siguiente rol de ros:

era Categoría. Sábado 1o. Hs. 13.30 René Carvajal- aza. 14 30 Julio Ortega - Vásquez. 15.30 Mario Ca- is Valencia. 16.30 Luis Miranda - Willy Villanueva. Arbitro Freddy Vásquez.

Segunda Categoría. Sábado 1o. junio Hs. 13.30 José Sanchez-Osvaldo Vargas. 14.30 Antonio Arandia-Reynaldo Soliz. 15 30 Carlos Valencia-J. Sillerico. 16.30 Mario Ruiz-Roberto Lamadrid. Arbitro: Antonio Arandia.

Tercera Categoria Sábado 1o. de junio. Hs. 13.30 Juan Macías-Hugo Aricénega 14.30 Walter Salcedo Raúl Viscarra. 15.30 Félix Zurita - Eddy Calero. 16.30 Juan Lobos - Mario Calderón. Arbitro Raúl Viscarra.

Cuarta categoría: Sábado 1o. Junio. Hs. 13.30 Wolf Alfred - Otto Muhlstock. 14.30 Yola Salcedo - Imgard Hagen. 15.30 Genaro Blanco-Ernesto Caour. 16.30 Rolando Jordan- Randulfo Pinto.

Domingo 2 de junio. Hs. 9 José Daza - Mario Calero. 10. Freddy Vasquez - Luis Valencia. 11. Luis Miranda- René Carvajal. 12. Jorge Céspedes - Julio Ortega.

Domingo 2 de junio. Hs. 9 Horts Dill - Clemente Navia. 10. H. Denicker - M. Villalobos. 11. José Sillerico - Carlos Valencia. 12. Osvaldo Vargas - R. Lamadrid.

Domingo 2 de junio. Hs. 9. Waldo Trigo - D. Vargas (h). 10. Ruperto Oblitas-Eduardo Arroyo. 11. Wolf Alfred - Clara Aramayo. 12. Rolando Jordan - Otto Muhlstock

Domingo 2 de junio. Hs. 9 Gerardo Leyes - Felix Zurita. 10. Lucio Céspdes - Eddy Calero. 11. Carlos Rodríguez - Juan Macías. 12 Juan Lobos - Hugo Arciénega.

seguirá torneo la Liga Obrera

e encuentros por el torneo Liga Obrera de Fútbol:

o 1o.- Junio 1968.
13.20 segunda "D" Van- vs. Radcom; hrs.- 14.35 "D" Kurt Koenigsfest vs. agunas; Hrs. 15.45 segun- " Social Peñas vs. Rockets rs. 16.50 segundas "D" Juniors vs. Dep. Diveco.

o mesa de control del Club é.- Director de turno: señor elean. G.

o 2 de junio de 1968.- 7.50 segunda "D" Beren- s. Dep. Colombia; hrs. gunda "D" Ctral. Cojata Mocomoco; hrs. 10.10 se- "E" Hospital General vs. eal; hrs. 11.15 Primera censo, Dep. Busch vs. - tes F.C.- hrs. 12.50 segun- Frat. Tunis. vs. Estdl. hrs. 14.-- segunda "E" agador vs. Dep. Líbano; 05 segunda "E" Lido Ro- Min. Economía.- hrs. 16.15 Div. Honor Dep. Virreira Alquileres.

ado mesa de control por la CLUB NATD. DE CHIR-

r de turno por la mañana FELIZ VILLAVICENCIO. o mesa de control por la CLUB DINAMO DE AYATA r de turno por la tarde se- RANCISCO DURAN.

OC. CICLISTICA OCLAMO A LOS MPEONES 1967

a última sesión ordinaria de ciación Departamental de Ci- se procedió a la proclama- e (campeones) de la pasada rada oficial de 1967;

EBAS EN CARRETERA

Hugo Herbas con 30 puntos Superland; 2o.- Antonio Illa- con 30 puntos Club Superland; Santos Huaranca con 11 pun- Club Strongest; 4o.- Jorge Ro- ez con 8 puntos Club Stron- 5o.- Manuel Sillerico con 4 Club Peugeot; 6o. Dionisio con 10 puntos. Club Ciclis- Unidos; 7o.- Miguel Paye con Club Ciclistas Unidos; Nicolás Llusco con 2 puntos Peugeot; 8o.- Daniel Caballe- con 2 puntos Club Peugeot.

EBAS DE VELOCIDAD

- Jorge Rodríguez con 26 pun- Club Strongest; 2o.- Hugo Her- con 22 puntos Club Superland; Antonio Illanes con 12 puntos Superland.- 4o.- Christian An- era con 6 puntos Club Peugeot; Santos Huaranca con 6 puntos Strongest; 6o.- Manuél Sille- con 3 puntos Club Peugeot; Nicolás Llusco con 3 puntos Peugeot.

NTAJE GENERAL INDIVI -

- Hugo Herbas con 52 puntos Superland; 2o.- Antonio Illa- con 42 puntos Club Superland; Jorge Rodríguez con 34 pun- Club Strongest; 4o.- Santos Hua- con 17 puntos Club Strongest; Dionisio Zapata con 10 puntos Ciclistas Unidos; 6o.- Manuel rico con 7 puntos Club Peugeot Miguel Paye con 7 puntos - Ciclistas Unidos; 8o.- Cris- Antequera con 6 puntos Club ot; 9o.- Nicolás Llusco con Club Peugeot; 10.- Ger- Quisbert con 4 puntos Club gest; 11o. Daniel Caballero puntos Club Peugeot.

NTOS GENERAL POR EQUI- OS.

o.- Club Superland con 24 Pun- Campeón. 2o.- Club Strongest

Un análisis...

(Viene de la página 3)

RIO HA SIDO PAGADO CON LIBRAS ESTERLINAS."

Pero al final de todo enfoque se llega a la conclusión de que, "sería posible un arreglo siempre y cuando Bolivia diera alguna COMPENSACION, no en territorio, sino en otro género o forma".

Al respecto desde 1961, fecha de mi retorno he mantenido conversaciones con personeros de nuestra Cancillería, presentando la tesis de esta nueva modalidad, pero de acuerdo a nuestro ambiente- muy conservador-, oídos sordos...

Al buen entendedor en pocas palabras. Primeramente no tenemos un planteamiento único, formal, sólido y que emane del estudio de nuestros elementos intelectuales y eruditos en esta materia, asesorándose inclusive, por ciudadanos que conozcan profundamente el deseo de Chile. Seguidamente, como expone franca valientemente el Sr. De Pereyra "BOLIVIA BUSCA UN PUERTO SIN LA GUERRA, PORQUE NECESITA DE TODO EL CAUDAL DE SU SANGRE PARA ANDAR EL CAMINO PERDIDO EN SU LARGA HISTORIA DE DESATINOS".. De este modo sería mejor aplicar todos nuestros esfuerzos para diversificar y producir más nuestros productos naturales y con esa sobreproducción PAGAR LAS LIBRAS ESTERLINAS DE 1904, consiguiendo al fin nuestro Mar.

De este modo, Sr. Director, deseo significar por estas líneas mis más sinceras felicitaciones al Sr. Diómedes de Pereyra por sus estudioso artículo y que ojalá haya sido léido por la mayoría de la ciudadanía de manera de poder formar la nueva, exacta y necesaria conciencia cívica de acuerdo al tiempo actual en que vivimos.

También sería muy interesante que nuestra Cancillería recogiendo tan magníficas ideas de nuestro escritor Sr. Pereyra pudiera formar un nuevo estudio que, sirviendo de NUEVA MODALIDAD EN NUESTROS PLANTEAMIENTOS, en los que tiene que intervenir lógicamente las tres Naciones, Chile, Perú y nuestro país, tomándose muy en cuenta las recomendaciones del articulista, eliminar acciones y poses- chauvinistas- que sólo consiguen enervar mayormente los ánimos, cuando al contrario se requiere buscar los nexos para solucionar definitivamente este problema que a momentos oscurecen nuestros cielos con nubarrones de otros hechos armados que pudieran suscitarse, por cuya razón se justifica para que dinámicamente y cuanto antes podamos conseguir posiciones constructivas.

Agradeciendo vuestra cordial acogida para la publicación de mi carta y presentándoles mis res- ... quedo, vuestro Atto. y

Asociación de Ciclismo inició su actividad con Kilómetro Lanzado

El domingo 26 la Asociación departamental de Ciclismo dio por iniciado el presente campeonato en la carretera Panamericana a Oruro con la prueba disputada del Kilómetro Lanzado.

La orden de partida la dio el Presidente de la Asociación Sr. Carlos Suárez exactamente a Hs. 8 y30 a.m. con la participación de los Clubes San Cristóbal, Foto Hugo y Superland.

CLASIFICACION GENERAL

1o.- Hugo Herbas Tiempo 1 minuto 38" 6/10 Club. Superland. 2o. Jorge Rodriguez Tiempo 1 minuto 40" 5/10 Club Foto Hugo, 3o.- Daniel Caballero Tiempo 1 minuto 44" 2/10 San Cristóbal, 4o. Antonio Illanes Tiempo 1 minuto, 45" 6/10 Club Superland, 5o. Manuel Sillerico Tiempo 1 minuto 50" 6/10 Club Foto Hugo; 6o. Germán Quisbert Tiempo 1 minuto 50" 8/10 Club San Cristobal; 7o.- Ramiro Ríos Tiempo 2 minutos 06" 8/10 Club. Superland.

NOVICIOS

PRUEBA LIBRE 10 KILOMETROS

1o.- Edgar Iriarte Tiempo 21 minutos; 2o.- Moisés Quiroga Tiempo 25 minutos; 3o.- Juan Flores Tiempo 27 minutos; 4o.- Justo Aguilar, Tiempo 27 minutos 10".

El Domingo 2 de Junio se disputará la segunda prueba de campeonato o sea EL KILOMETRO SCRACHT.

NECESITO CHOFERES

VENDEDORES

Referencias Colombia 520

JALEA REAL

API-VITIN forte

PORQUE ENVEJECER ANTES DE TIEMPO?

Aumente Ud. su fuerza vital tomando JALEA R... producto natural que las abejas han elaborado para Ud. LA JALEA ... se encuentra cuidadosamente incluída en API VITIN FORTE, científicamente reforzado por un grupo seleccionado de 10 vitaminas. API VITIN FORTE es por lo tanto una combinación vitalizadora para el organismo humano. API VITIN FORTE también normaliza los transtornos del metabolismo biológico, en las reacciones nerviosas y en los procesos de desintoxicación.

API VITIN FORTE se presenta en cajas de 20 ampollas bebibles, producto alemán.

Pida en su farmacia.

DE COLORES

Ultreya en María Auxiliadora. Hoy a horas 19 (7 de la noche). CRISTO TE ESPERA!

EXTRACTO OFICIAL

LOTERIA NACIONAL DE BENEFICENCIA Y SALUBRIDAD

EXTRACTO OFICIAL

PREMIOS POR EXTRACCION, TERMINACIONES POR LAS CUATRO, TRES Y DOS ULTIMAS CIFRAS IGUALES, A LAS DEL PREMIO MAYOR

Nº Premio

10
10041 48.—; 10082 51.—; 10141 48.—; 10218 75.—
10241 $b. 180
10273 75.—; 10341 51.—; 10341 48.—; 10441 48.—; 10524 51.—; 10541 48.—; 10578 51.—; 10581 51.—; 10609 51.—; 10637 51.—; 10641 48.—; 10656 75.—; 10741 48.—; 10841 48.—
10902 $b. 180
10941 48.—

11
11041 48.—; 11053 75.—; 11141 48.—; 11213 51.—; 11235 51.—
11241 $b. 180
11298 51.—; 11341 48.—; 11441 48.—
11448 $b. 180
11507 51.—; 11540 75.—; 11541 48.—; 11630 51.—; 11641 48.—
11692 $b. 120
11716 51.—; 11741 48.—; 11774 51.—; 11841 48.—; 11941 48.—

12
12041 48.—; 12052 51.—; 12141 48.—
12241 $b. 180
12274 51.—
12281 $b. 1.500
12331 51.—; 12341 48.—; 12372 75.—; 12385 51.—; 12398 75.—; 12441 48.—; 12541 48.—; 12641 48.—; 12741 48.—; 12779 75.—; 12801 75.—; 12841 48.—
12849 $b. 300
12886 51.—; 12893 75.—; 12913 51.—; 12941 48.—

13
13041 48.—; 18141 48.—; 13164 51.—
13241 $b. 180
13341 48.—; 13441 48.—; 13448 51.—; 13541 48.—; 13569 51.—; 13641 48.—; 13741 48.—; 13769 51.—; 13841 48.—; 13931 75.—; 13939 75.—; 13941 48.—

14
14041 48.—; 14141 48.—
14241 $b. 180
14341 48.—; 14441 48.—; 14449 75.—; 14541 48.—; 14564 51.—; 14625 51.—; 14641 48.—; 14676 51.—; 14692 51.—; 14741 48.—; 14789 51.—; 14841 48.—; 14862 51.—; 14941 48.—; 14959 51.—

15
15041 48.—; 15141 48.—
15149 $b. 180
15227 51.—
15241 $b. 180
15276 $b. 120
15341 48.—; 15441 48.—; 15541 48.—; 15594 75.—; 15641 48.—; 15741 48.—; 15807 51.—; 15841 48.—; 15884 51.—; 15941 48.—; 15983 51.—

16
16041 48.—; 16098 75.—; 16141 48.—
16241 $b. 180
18327 51.—; 16341 48.—; 16441 48.—; 16541 48.—; 16641 48.—; 16741 48.—; 16841 48.—; 16941 48.—
16982 $b. 180

17
17041 48.—
17097 $b. 180
17141 48.—
17241 $b. 180
17341 48.—; 17441 48.—; 17541 48.—; 17640 51.—; 17641 48.—; 17668 51.—; 17741 48.—; 17814 75.—; 17841 48.—
17919 $b. 120
17941 48.—

18
18838 51.—; 18041 48.—; 18141 48.—; 18224 51.—
18241 $b. 1.800
18258 51.—; 18341 48.—; 18416 51.—; 18441 48.—; 18488 51.—; 18519 51.—; 18541 48.—; 18610 51.—; 18641 48.—; 18671 51.—; 18741 48.—; 18841 48.—
18917 $b. 120
18941 48.—

19
19041 48.—; 19096 51.—; 19106 75.—; 19141 48.—; 19168 51.—
19229 $b. 120
19241 $b. 180
19284 $b. 120
19341 48.—; 19379 51.—; 19441 48.—; 19477 51.—; 19529 51.—; 19541 48.—; 19641 48.—; 19703 51.—; 19741 48.—; 19759 51.—; 19766 51.—; 19841 48.—; 19869 51.—; 19941 48.—; 19949 51.—

20
20018 $b. 600
20021 75.—; 20041 48.—; 20141 48.—
20241 $b. 180
20341 48.—; 20397 51.—; 20441 48.—; 20443 51.—
20480 $b. 120
20527 51.—; 20541 48.—; 20641 48.—; 20741 48.—; 20841 48.—; 20941 48.—

21
21041 48.—; 21132 51.—; 21141 48.—
21241 $b. 180
21341 48.—; 21343 51.—; 21441 48.—; 21541 48.—; 21641 48.—
21730 $b. 300
21741 48.—; 21820 51.—; 21841 48.—; 21873 75.—; 21941 48.—

22
22041 48.—; 22092 51.—; 22141 48.—; 22151 75.—
22241 $b. 180
22258 51.—; 22341 48.—
22385 $b. 75
22386 $b. 75
22387 $b. 75
22388 $b. 75
22389 $b. 300
22390 $b. 12.000
22391 $b. 300
22392 $b. 75
22393 $b. 75
22394 $b. 75
22395 $b. 75
22417 51.—; 22441 48.—; 22541 48.—; 22591 51.—; 22641 48.—; 22741 48.—; 22769 51.—; 22841 48.—; 22853 51.—; 22941 48.—

23
23037 51.—; 23041 48.—
23045 $b. 300
23063 51.—; 23081 75.—; 23114 75.—; 23141 48.—
23241 $b. 180
23304 $b. 180
23341 48.—; 23349 51.—; 23421 51.—; 23441 48.—; 23455 51.—; 23476 51.—; 23541 48.—; 23577 75.—; 23641 48.—; 23662 51.—; 23724 51.—; 23741 48.—; 23827 51.—; 23841 48.—; 23886 51.—; 23941 48.—

24
24025 75.—; 24041 48.—; 24051 51.—; 24058 51.—; 24088 51.—; 24129 51.—; 24141 48.—; 24142 51.—
24201 $b. 51
24202 $b. 51
24203 $b. 51
24204 $b. 147
24205 $b. 6.000
24206 $b. 147
24207 $b. 51
24208 $b. 51
24209 $b. 51
24216 $b. 120
24219 51.—; 24228 51.—
24241 $b. 180
24272 $b. 180
24301 $b. 300
24318 51.—; 24341 48.—; 24361 51.—
24392 $b. 120
24405 $b. 600
24441 48.—
24465 $b. 300
24499 51.—; 24541 48.—; 24641 48.—; 24657 51.—; 24696 51.—; 24741 48.—; 24841 48.—; 24934 51.—; 24941 48.—

25
25024 51.—; 25029 75.—
25036 $b. 180
25039 51.—; 25041 48.—
25045 $b. 180
25071 51.—
25074 $b. 120
25141 48.—; 25166 75.—; 25190 51.—; 25205 75.—; 25224 51.—
25241 $b. 180
25242 $b. 120
25341 48.—; 25392 51.—; 25441 48.—; 25502 75.—; 25541 48.—; 25574 75.—
25631 $b. 120
25641 48.—; 25741 48.—; 25841 48.—; 25856 51.—; 25861 51.—
25878 $b. 180
25941 48.—

26
26016 $b. 300
26041 48.—; 26065 51.—; 26136 51.—; 26141 48.—; 26145 51.—
26241 $b. 180
26277 51.—; 26319 51.—; 26341 48.—; 26414 51.—; 26441 48.—; 26479 51.—; 26541 48.—; 26548 51.—; 26578 75.—; 26584 51.—
26624 $b. 1.500
26641 48.—; 26670 75.—
26678 $b. 120
26695 51.—; 26700 51.—; 26701 51.—; 26736 51.—; 26737 51.—; 26741 48.—; 26788 51.—; 26814 51.—; 26841 48.—; 26859 51.—; 26868 75.—; 26941 48.—; 26956 51.—; 26968 51.—

27
27036 51.—; 27041 48.—; 27047 51.—; 27055 51.—; 27125 51.—; 27141 48.—; 27148 75.—; 27187 51.—
27229 $b. 120
27241 $b. 180
27259 75.—; 27278 51.—; 27887 51.—; 27341 48.—; 27410 75.—
27433 $b. 180
27441 48.—; 27541 48.—; 27641 48.—; 27670 51.—; 27725 51.—; 27741 48.—
27755 $b. 120
27771 $b. 120
27788 51.—; 27795 51.—; 27802 75.—; 27841 48.—; 27941 48.—; 27957 75.—

28
28027 51.—
28029 $b. 180
28041 48.—; 28085 51.—; 28135 51.—; 28141 48.—; 28192 60.—; 28193 60.—; 28194 60.—; 28195 60.—; 28196 60.—; 28197 60.—; 28198 60.—; 28199 60.—; 28200 60.—; 28201 60.—; 28202 60.—; 28203 60.—; 28204 60.—; 28205 60.—; 28206 60.—; 28207 60.—; 28208 60.—; 28209 60.—; 28210 60.—; 28211 60.—; 28212 60.—; 28213 60.—; 28214 60.—; 28215 60.—; 28216 60.—; 28217 60.—; 28218 60.—; 28219 60.—; 28220 60.—; 28221 60.—; 28222 60.—; 28223 60.—; 28224 60.—; 28225 60.—; 28226 60.—; 28227 60.—; 28228 60.—; 28229 60.—; 28230 60.—; 28231 60.—; 28232 60.—; 28233 60.—; 28234 60.—; 28235 60.—; 28236 60.—; 28237 60.—; 28238 60.—; 28239 60.—
28240 $b. 3.090
28241 $b. 120.000
28242 $b. 3.090
28243 60.—; 28244 60.—; 28245 60.—; 28246 60.—; 28247 60.—; 28248 60.—; 28249 60.—; 28250 60.—; 28251 60.—; 28252 60.—; 28253 60.—; 28254 60.—; 28255 60.—; 28256 60.—; 28257 60.—; 28258 60.—; 28259 60.—; 28260 60.—; 28261 60.—; 28262 60.—; 28263 60.—; 28264 60.—; 28265 60.—; 28266 60.—; 28267 60.—; 28268 60.—; 28269 60.—; 28270 60.—; 28271 60.—; 28272 60.—; 28273 60.—; 28274 60.—; 28274 51.—; 28275 60.—; 28276 60.—; 28277 60.—; 28278 60.—; 28279 60.—; 28280 60.—; 28281 60.—; 28282 60.—; 28283 60.—; 28284 60.—; 28285 60.—; 28286 60.—; 28287 60.—; 28288 60.—; 28289 60.—; 28290 60.—; 28291 60.—; 28306 51.—
28328 $b. 180
28341 48.—; 28361 51.—
28376 $b. 180
28385 $b. 120
28410 51.—; 28441 75.—; 28441 48.—; 28479 51.—; 28501 51.—; 28541 48.—; 28641 48.—; 28664 75.—; 28677 51.—; 28741 48.—
28821 $b. 120
28824 51.—; 28827 51.—; 28841 48.—; 28880 75.—; 28912 75.—; 28931 51.—
28936 $b. 180
28941 48.—; 28958 51.—

29
29041 48.—
29089 $b. 180
29141 48.—
29154 $b. 120
29232 $b. 180
29241 $b. 180
29262 75.—
29297 $b. 120
29298 $b. 180
29341 48.—; 29424 75.—; 29441 48.—; 29484 51.—
29495 $b. 300
29535 51.—; 29541 48.—; 29589 51.—; 29641 48.—; 29655 51.—; 29741 48.—; 29841 48.—; 29941 48.—
29942 $b. 120

30
30022 51.—; 30023 51.—; 30030 51.—
30035 $b. 600
30041 48.—; 30063 51.—; 30064 51.—; 30077 51.—; 30087 51.—; 30108 51.—
30121 $b. 120
30138 $b. 180
30141 48.—; 30216 51.—; 30236 75.—
30241 $b. 180
30252 51.—; 30298 51.—; 30331 75.—; 30341 48.—; 30345 75.—; 30400 51.—; 30441 48.—
30457 $b. 600
30498 51.—; 30541 48.—; 30628 51.—; 30641 48.—; 30730 51.—; 30741 48.—; 30808 51.—; 30841 48.—; 30852 75.—; 30890 51.—; 30941 48.—; 30943 75.—

31
31041 48.—; 31141 48.—
31241 $b. 180
31241 75.—; 31307 51.—; 31334 51.—; 31341 48.—; 31357 51.—; 31441 48.—; 31508 51.—; 31509 51.—; 31541 48.—; 31561 51.—; 31563 51.—; 31570 75.—; 31618 75.—; 31640 51.—; 31641 48.—; 31741 48.—; 31768 51.—; 31824 75.—; 31827 51.—; 31841 48.—; 31876 51.—
31914 $b. 180
31922 51.—; 31935 51.—; 31940 51.—; 31941 48.—; 31948 51.—

32
32037 $b. 120
32041 48.—; 32115 51.—; 32141 48.—
32241 $b. 180
32341 48.—; 32441 48.—; 32486 51.—; 32541 48.—; 32641 51.—; 32641 48.—; 32671 51.—; 32715 51.—; 32741 48.—; 32753 51.—; 32815 51.—; 32821 51.—; 32841 48.—; 32849 75.—; 32862 75.—
32907 $b. 120
32926 75.—; 32933 51.—; 32941 48.—

33
33041 48.—; 33058 51.—; 33106 51.—; 33141 48.—; 33190 51.—; 33199 51.—
33241 $b. 180
33304 51.—; 33341 48.—; 33441 48.—; 33480 51.—; 33541 48.—; 33641 48.—; 33715 51.—; 33719 51.—; 33741 48.—; 33806 51.—; 33841 48.—; 33941 48.—

34
34041 48.—; 34141 48.—
34235 $b. 120
34241 $b. 180
34041 48.—
34406 $b. 180
34412 51.—; 34417 75.—; 34441 48.—; 34473 75.—; 34541 48.—; 34641 48.—; 34741 48.—; 34754 75.—
34828 $b. 120
34840 $b. 37.50
34841 48.—
34841 $b. 37.50
34842 $b. 75
34843 $b. 3.000
34844 $b. 75
34845 $b. 37.50
34846 $b. 37.50
34941 48.—

35
35041 48.—; 35060 51.—; 35121 51.—; 35141 48.—
85241 $b. 180
35243 51.—; 35341 48.—; 35407 51.—; 35441 48.—; 35501 75.—; 35541 48.—; 35555 51.—; 35626 51.—; 35641 48.—; 35710 51.—; 35741 48.—; 35841 48.—; 35941 48.—

36
36028 $b. 300
36041 48.—; 36078 51.—; 36141 48.—; 36181 51.—; 36214 51.—
36241 $b. 180
36341 48.—; 36441 48.—; 36448 75.—
36518 $b. 300
36541 48.—; 36580 75.—; 36641 48.—; 36667 75.—; 36732 51.—; 36741 48.—; 36841 48.—; 36867 75.—
36903 $b. 120
36926 51.—; 36941 48.—

37
37041 48.—; 37070 51.—; 37140 51.—; 37141 48.—; 37193 51.—; 37239 51.—
37241 $b. 180
37341 48.—
37374 $b. 120
37441 48.—; 37494 51.—; 37541 48.—; 37606 75.—; 37641 48.—; 37665 75.—; 37741 48.—; 37841 48.—; 37941 48.—

38
38011 51.—; 38041 48.—; 38049 51.—; 38141 48.—
38241 $b. 1.800
38259 $b. 180
38341 48.—; 38441 48.—; 38541 48.—; 38641 48.—; 38713 51.—; 38741 48.—; 38828 51.—; 38841 48.—; 38873 75.—; 38941 48.—

39
39041 48.—; 39060 75.—; 39110 75.—; 39141 48.—; 39152 75.—
39241 $b. 180
39341 48.—; 39411 51.—; 39441 48.—; 39541 48.—; 39594 75.—; 39641 48.—; 39741 48.—; 39841 48.—
39857 $b. 300
39941 48.—

PREMIO MAYOR

28241

Con $b. 120.000.—

(Bs. 120.000.000.—)

Los Números Terminados en:

1

Tienen $b. 36.— el Entero y $b. 12.— el Tercio

SEGUNDO PREMIO

22390

Con $b. 12.000.—

(Bs. 12.000.000.—)

Los Números Terminados en:

0

Tienen $b. 30.— el Entero y $b. 10.— el Tercio como premio reembolso

Doy fe: Dr. Walter Calderón Durán NOTARIO DE HACIENDA

LOS NUMEROS QUE FIGURAN A CONTINUACION (CON EXCEPCION DEL NUMERO DEL PREMIO MAYOR) TIENEN $b. 39.- EL ENTERO y $b. 13.- EL TERCIO

10	11	12	13	14	15	16	17	18	19
10000	11036	12035	13034	14033	15032	16031	17030	18029	19028
10037	11073	12072	13071	14070	15069	16068	17067	18066	19065
10074	11110	12109	13108	14107	15106	16105	17104	18103	19102
10111	11147	12146	13145	14144	15143	16142	17141	18140	19139
10148	11184	12183	13182	14181	15180	16179	17178	18177	19176
10185	11221	12220	13219	14218	15217	16216	17215	18214	19213
10222	11258	12257	13256	14255	15254	16253	17252	18251	19250
10259	11295	12294	13293	14292	15291	16290	17289	18288	19287
10296	11332	12331	13330	14329	15328	16327	17326	18325	19324
10333	11369	12368	13367	14366	15365	16364	17363	18362	19361
10370	11406	12405	13404	14403	15402	16401	17400	18399	19398
10407	11443	12442	13441	14440	15439	16438	17437	18436	19435
10444	11480	12479	13478	14477	15476	16475	17474	18473	19472
10481	11517	12516	13515	14514	15513	16512	17511	18510	19509
10518	11554	12553	13552	14551	15550	16549	17548	18547	19546
10555	11591	12590	13589	14588	15587	16586	17585	18584	19583
10592	11628	12627	13626	14625	15624	16623	17622	18621	19620
10629	11665	12664	13663	14662	15661	16660	17659	18658	19657
10666	11702	12701	13700	14699	15698	16697	17696	18695	19694
10703	11739	12738	13737	14736	15735	16734	17733	18732	19731
10740	11776	12775	13774	14773	15772	16771	17770	18769	19768
10777	11813	12812	13811	14810	15809	16808	17807	18806	19805
10814	11850	12849	13848	14847	15846	16845	17844	18843	19842
10851	11887	12886	13885	14884	15883	16882	17881	18880	19879
10888	11924	12923	13922	14921	15920	16919	17918	18917	19916
10925	11961	12960	13959	14958	15957	16956	17955	18954	19953
10962	11998	12997	13996	14995	15994	16993	17992	18991	19990
10999	—.—	—.—	—.—	—.—	—.—	—.—	—.—	—.—	—.—

20	21	22	23	24	25	26	27	28	29
20027	21026	22025	23024	24023	25022	26021	27020	28019	29018
20064	21063	22062	23061	24060	25059	26058	27057	28056	29055
20101	21100	22099	23098	24097	25096	26095	27094	28093	29092
20138	21137	22136	23135	24134	25133	26132	27131	28130	29129
20175	21174	22173	23172	24171	25170	26169	27168	28167	29166
20212	21211	22210	23209	24208	25207	26206	27205	28204	29203
20249	21248	22247	23246	24245	25244	26243	27242	28241	29240
20286	21285	22284	23283	24282	25281	26280	27279	28278	29277
20323	21322	22321	23320	24319	25318	26317	27316	28315	29314
20360	21359	22358	23357	24356	25355	26354	27353	28352	29351
20397	21396	22395	23394	24393	25392	26391	27390	28389	29388
20434	21433	22432	23431	24430	25429	26428	27427	28426	29425
20471	21470	22469	23468	24467	25466	26465	27464	28463	29462
20508	21507	22506	23505	24504	25503	26502	27501	28500	29499
20545	21544	22543	23542	24541	25540	26539	27538	28537	29536
20582	21581	22580	23579	24578	25577	26576	27575	28574	29573
20619	21618	22617	23616	24615	25614	26613	27612	28611	29610
20656	21655	22654	23653	24652	25651	26650	27649	28648	29647
20693	21692	22691	23690	24689	25688	26687	27686	28685	29684
20730	21729	22728	23727	24726	25725	26724	27723	28722	29721
20767	21766	22765	23764	24763	25762	26761	27760	28759	29758
20804	21803	22802	23801	24800	25799	26798	27797	28796	29795
20841	21840	22839	23838	24837	25836	26835	27834	28833	29832
20878	21877	22876	23875	24874	25873	26872	27871	28870	29869
20915	21914	22913	23912	24911	25910	26909	27908	28907	29906
20952	21951	22950	23949	24948	25947	26946	27945	28944	29943
20989	21988	22987	23986	24985	25984	26983	27982	28981	29980
—.—	—.—	—.—	—.—	—.—	—.—	—.—	—.—	—.—	—.—

30	31	32	33	34	35	36	37	38	39
30017	31016	32015	33014	34013	35012	36011	37010	38009	39008
30054	31053	32052	33051	34050	35049	36048	37047	38046	39045
30091	31090	32089	33088	34087	35086	36085	37084	38083	39082
30128	31127	32126	33125	34124	35123	36122	37121	38120	39119
30165	31164	32163	33162	34161	35160	36159	37158	38157	39156
30202	31201	32200	33199	34198	35197	36196	37195	38194	39193
30239	31238	32237	33236	34235	35234	36233	37232	38231	39230
30276	31275	32274	33273	34272	35271	36270	37269	38268	39267
30313	31312	32311	33310	34309	35308	36307	37306	38305	39304
30350	31349	32348	33347	34346	35345	36344	37343	38342	39341
30387	31386	32385	33384	34383	35382	36381	37380	38379	39378
30424	31423	32422	33421	34420	35419	36418	37417	38416	39415
30461	31460	32459	33458	34457	35456	36455	37454	38453	39452
30498	31497	32496	33495	34494	35493	36492	37491	38490	39489
30535	31534	32533	33532	34531	35530	36529	37528	38527	39526
30572	31571	32570	33569	34568	35567	36566	37565	38564	39563
30609	31608	32607	33606	34605	35604	36603	37602	38601	39600
30646	31645	32644	33643	34642	35641	36640	37639	38638	39637
30683	31682	32681	33680	34679	35678	36677	37676	38675	39674
30720	31719	32718	33717	34716	35715	36714	37713	38712	39711
30757	31756	32755	33754	34753	35752	36751	37750	38749	39748
30794	31793	32792	33791	34790	35789	36788	37787	38786	39785
30831	31830	32829	33828	34827	35826	36825	37824	38823	39822
30868	31867	32866	33865	34864	35863	36862	37861	38860	39859
30905	31904	32903	33902	34901	35900	36899	37898	38897	39896
30942	31941	32940	33939	34938	35937	36936	37935	38934	39933
30979	31978	32977	33976	34975	35974	36973	37972	38971	39970
—.—	—.—	—.—	—.—	—.—	—.—	—.—	—.—	—.—	—.—

Cnl. Winsor López Videla, Pdte. del Directorio de Lotería Nl. — Dr. Mario de Loayza V., Gerente General

SORTEO REALIZADO EL 30 DE MAYO DE 1968. SERIE A-696

Enrique Achá, Vocal de Turno del Directorio — Javier Alborta T., Contador General

Manaco
SIMBOLO DE CALIDAD

PRESENCIA Deportes

La Paz, Bolivia, viernes 31 de mayo de 1968.

Manaco
PARA GIMNASIA Y EL DEPORTE

Bobby Unser ganó las "500 Millas" de Indianápolis

Indianápolis, Indiana, 30 (AP).- Bobby Unser, miembro de una famosa familia de automovilistas, llevó su poderosa máquina Offenhauser tubo-compresor a una victoria que venció records, mientras el trio de máquinas a turbina no consiguió completar la quincuagesíma segunda millas (804 kilómetros) disputada en el autódromo de Indianápolis.

Unser, de 34 años, acutal campeón nacional, conquistó su primer triunfo en Indianápolis en seis tentativas, después que la flamente máquina a turbina de Joe Leonard quedó fuera de carrera cuando faltaban solo 22 millas y medias para la meta final.

Treinta y tres automóviles tomaron la salida hoy a las 11H58 locales (15H58 GMT) para disputar las 500 Millas de Indianápolis, sobre un circuito de 4 Kms. 23, al que van a dar 200 vueltas.

Tres Lotus con turbinas construídos por el británico Colin - Chapman presentan la batalla a 30 automóviles tradicionales equipados de motores con pistones.

Participan en la carrera el británico Graham Hill, vencedor de la prueba de 1966, y otros dos extranjeros, el austriaco Jochen Rindt, sobre Braham Repco, y el neocelandés Denis Hulme, al volante de una Eagle Ford.

Joe Leonard se puso inmediatamente al frente de la carrera pilotando un Lotus con turbina, seguido por Graham Hill. Pero en octava vuelta fue alcanzado y rebasado por Bobby Unser, al volante de Eagle Offenhauser con turbocompresor.

Al Unser, al volante de un "Lola Ford" a turbo compresor se estrelló hoy contra un muro de protección, y resultó lieso , en las 500 Millas de Indianápolis.

Andretti que cambió de máquina y tomó la de Larry Dickson, debió nuevamente abandonar la carrera, esta vez definitivamente.

El austriaco Jochen Rindt, abandonó en la decimo novena vuelta a causa de un pistón astillado en su Braham Repco. Gordon Johnco, tercero en la 50 - 0 vuelta, con Gerhardt Offenhauser a tubo compresor, abandonó por problemas en el tren posterior.

.EL TRIUNFADOR. El feliz ganador - Bobby Unser de Alburquerque, Nuevo México de pie sobre su automóvil, agita los brazos en señal de victoria después de haber triunfado en la carrera de las 500 millas de Indianápolis con record de velocidad: 244.922 kilómetros por hora (RADIOFOTO AP).

Héctor Marchetti y Fratini juegan el pxmo. domingo

Frattini y Héctor Marchetti serán los nuevos debuts que presentará The Strongest el domingo frente a 31 de Octubre.

Frattini viene precedido de un buen cartel internacional y de haber actuado en el Club Millonarios de Colombia. Se desempeña en función de puntero derecho, aunque es probable que sea colocado como interior derecho.

Héctor Marchetti que regresó a nuestro país la semana pasada volverá a vestir la casaca "atigrada" después de más de un año. Marchetti jugará como volante, aunque todavía no está designado el equipo que jugará el domingo por que Pontoni confronta serios problemas con lesiones de varios de sus jugadores.

SUSPENDIERON A PORTA Y ACUÑA

Miguel Angel Porta de The Strongest y Víctor Acuña, de Municipal, fueron suspendidos por un encuentro por el Tribunal de Penas de la Asociación de Fútbol.

Ambos jugadores fueron expulsados por el árbitro Ortubé del partido que jugaron sus equipos el pasado sábado, correspondiente al torneo profesional de Primera "A".

Dirigentes de la institución "atigrada" se mostraron disconformes con el fallo dado y enviaron un emisario a Cochabamba para plantear apelación formal ante el Tribunal Superior de Penas de la Federación. Ese Tribunal se reunirá esta noche y considerará la apelación "atigrada".

M. Braun ganó trithló atlético interescolar

DESPUES SE UBICARON CALVERT Y SAN CALIXT

.SALTO LARGO. René Domínguez del Colegio Calvert, ganó la prueba de salto largo del Trithlón Escolar para colegios particulares. Marcó 4 metros y 23 centímetros. La competencia escolar fue muy disputada.

Mariscal Braun se adj "Trithlón Atlético Esc servado para colegios p res. Este certamen or por la Dirección Nacional cación Física Escolar, al éxito deseado.

Calvert, ocupó el segun y San Calixto finalizó

RESULTADOS

En la prueba de lanzam la pelotita, lo, D. Catelli 23 metros, 2o D. Gie 58.04 metros 3o. R. Mem 46.26 metros. SALTO LA R. Domínguez, del Calv 4.23 metros. Esta pru observada por los organ 2o. R. Pardo, del Marisc con 4.22 metros, 3o. F. con 4.02. 4o. R. Benav 4.02 metros

CARRERA DE 50 ME R. Mendelli, con 7" D. Ugalde, del Instituto no, con 7" 7/10, 3o. R de Mariscal Braun con

PUNTAJE OFICIAL

El puntaje oficial cu competencia es el siguie lo. Mariscal Braun co tos. 2o. Calvert 380 p San Calixto con 240 p Instituto Americano con tos. 5o. Don Bosco con l y último Bancario con

NO PARTICIPARON

No intervinieron en tencia los siguientes col Anglo Americano, Ke Salle, Príncipe de Paz

SANTOS VENC COMERCIAL 5

San Pablo, mayo 30 Santos derrotó anoche mercial por cinco goles un encuentro correspo campeonato paulista d primera división.

En los otros tres enc putados anoche fueron los siguientes resultad

Portuguesa de Desp rintians 0; Ferroviari ras 0; Botafogo 0

Pruebas de atletismo para el domingo

El domingo 2 de junio se iniciará un torneo de atletismo en las instalaciones del estadio "Hernando Siles", de acuerdo al siguiente rol de pruebas:

DOMINGO 2.- Hrs. 8 y 15 a.m. 100 Metros llanos Varones y Damas (series); hrs. 8 y 45 a.m. 800 metros llanos Varones; hrs. 9 a.m. Lanzamiento de la Bala Damas (simultaneo); hrs. 9 a.m. Salto Largo Varones (simultaneo). Hrs. 10. y 15 a.m. 5.000 Metros llanos Varones. Hrs. 11 y 15 a.m. 200 Metros llanos Varones (series)

DOMINGO 9.- Hrs. a.m. 100 metros llanos Varones y Damas (final); hrs. 8. y 45 a.m. 1.500 metros llanos Varones (final); hrs. 9 a.m. Salto Alto Varones (final) simultaneo; Hrs. 9 a.m. Salto Largo Damas (final) simultaneo; hrs 10 y 30 a.m. 3.000 metros llanos Varones; hrs. 11 y 15 a.m. 200 metros (final).

EL TORNEO OFICIAL DE VOLLEY SE INICIA HOY CON TRES ENCUENTROS

.Esta noche se iniciará el torneo oficial de voleibol correspondiente al presente año, con tres encuentros a jugarse en la cancha dos del coliseo Ciudad de La Paz.

El partido más importante de la jornada de hoy será el que protagonicen los sextetos masculinos de Litoral y Sportsmen. El único partido femenino estará a cargo de Simón Bolívar y Chaco, mientras que el preliminar será jugado por los planteles masculinos de Independiente Alas y CIMA.

Litoral se muestra como favorito para el encuentro que tiene ante Sportsmen. La pauta se la tiene desde el torneo "Apertura" donde los "tricolores" mostraron un plantel bastante bien armado, con juego uniforme e incisivo. Sportsmen, por su parte buscará agrandarse ante un rival de muchos más recursos.

En el encuentro femenino, Simón Bolívar y Chaco son fuerzas más o menos parejas, al menos por lo demostrado en el 'Apertura". El equipo campeón del año pasado está atravesando por una situación difícil haberseles ido sus principales figuras, mientras que Chaco ha remozado su plantel y podría deparar alguna sorpresa en su primera confrontación del torneo.

Lo mismo acontece con CIMA e Independiente Alas, aunque el equipo del Centro Intelectual Mau Mau tiene mayores posibilidades. La jornada se iniciará a las 19.15 horas.

S. LORENZO-BOCA SE MIDEN EL 2

.Buenos Aires, mayo 29 (AFP)- El encuentro entre San Lorenzo, puntero de la zona "A" y Boca Juniors, será el más importante de la décimocuarta fecha del campeonato metropolitano de fútbol argentino, a disputarse el domingo próximo.

San Lorenzo, líder indiscutido del torneo, a ocho puntos de Boca, segundo en la clasificación junto con Racing y Lanús, enfrentará a un equipo que, pese a los valores individuales que reúne, demuestra este año una sorprendente falta de espíritu ofensivo.

.Los dirigentes fanáticos están proliferando en el deporte local y en varias especialidades deportivas se han tenido que lamentar problemas en los últimos meses. Es oportuno clarificar entonces una serie de conceptos que deben ser normas para la conducción del deporte. Comencemos por decir que, el dirigente deportivo precisa una serie de atributos para ejercer positivamente su función, pero por sobre todos esos atributos surge uno que es fundamental; rectitud en su conducta en los campos deportivos. Es decir, el dirigente no debe ser fanático y debe diferenciarse de los hinchas precisamente por ese atributo. Lamentablemente en nuestro deporte están proliferando los dirigentes fanáticos, aquellos que se olvidan que deben dar el ejemplo a sus hinchas y a sus propios jugadores. Aquellos que en una cancha de fútbol o de básquet, no se diferencian de un vulgar fanático sinó que inclusive son los primeros en incitar a la violencia y muchas veces llegan a la agresión física. Esta abundancia de dirigentes fanáticos desvirtúa el principal objetivo del deporte, que es competir. No se trata de ganar siempre, también se debe perder y eso no lo comprenden los dirigentes. Para ellos siempre existe un pretexto para disminuír el triunfo del rival y nunca están de acuerdo con un resultado. Muchas veces justifican la mala conducta de sus jugadores y lo que es peor apañan actitudes antirreglamentarias e indisciplinadas. Ejemplos podemos dar por decenas. Bastarfa que revisemos la colección de nuestro diario para documentarnos y argumentar con nombres de personas y de clubs. El mal que se le hace al deporte es incalculable, y así como un mal padre de familia puede inculcar el odio a sus hijos, el dirigente del deporte fomenta el fanatismo, apoya la incorrección y promueve el escándalo. El mal dirigente no le hace bien al deporte, y las asociaciones están en la obligación de ¡poner coto a la serie de irregularidades que se han observado últimamente. En el caso de fútbol, el propio Presidente de la Asociación recomendó menos fanatismo en la última reunión, ¿Hará algo el básquet?

Sólo 5 partidos se jugaron ayer en colegial de volley

Solamente cinco de los seis partidos programados se cumplieron ayer en el coliseo Ciudad de La Paz, correspondiente al torneo intercolegial de voleibol femenino categoría menores.

El primer W.O. se produjo en favor de Instituto Americano, quien ganó los puntos sin jugar debido a que su rival Dora Schmith, se presentó, pero sin la numeración en la parte delantera de sus uniformes. La mesa de control, observando esta irregularidad y aplicando la letra fría del reglamento, determinó que el encuentro sea adjudicado a Instituto Americano.

La jornada de ayer no alcanzó los ribetes de importancia y emotividad que se esperaba debido a la clara diferencia entre los ganadores y los perdedores. Los dos únicos partidos que depararon alguna emoción fueron los que disputaron Virgen Milagrosa y Franz Tamayo, en la cancha dos, y Boliviano Israelita con Felipe II Guzmán, partidos que fueron definidos en tres sets. Los restantes sólo se jugaron en dos chicos.

Virgen Milagrosa se constituyó sorpresivamente en vencedor de Franz Tamayo, con parciales de 15-12, 1-15 y 15-3. Mientras que Boliviano Israelita derrotó a Felipe II Guzmán por 15-12; 8-15 y 15-12. Si bien hubo alguna emotividad en esos encuentros, faltó capacidad técnica, que fue superada por el entusiasmo de los protagonistas.

Inglés Católico logró una clara victoria frente e San Marcos por las abultadas cifras de 15-1 y 15-2.

Disfrute practicand "BOWLING"

GRACIA Y FIGURA SON LA BELLEZA DE LA MUJER
Clases gratuitas
PRECIOS: ADULTOS DURANTE EL D
BOWLING S.R.L. Av. Arce 2630

EL CAMION QUE RINDE
EL CAMION QUE PRODUCE UTILIDADES
TOYOTA
TOYOTA BOLIVIANA LTDA.
CON AGENCIAS EN EL INTERIOR

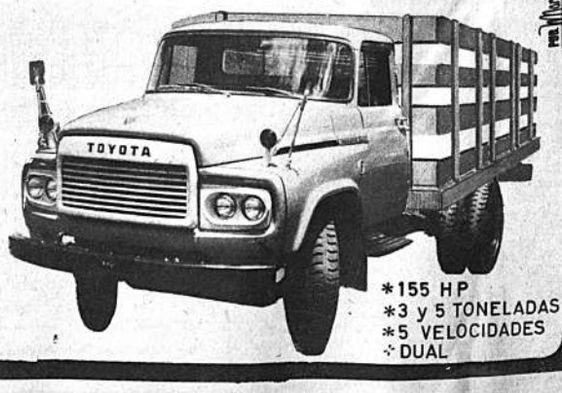

*155 HP
*3 y 5 TONELADAS
*5 VELOCIDADES
*DUAL