CA DEL BANCO
CENTRAL DE BOLIVIA

PRESENCIA

AÑO XVII - No. 3.612 - LA PAZ, BOLIVIA, DOMINGO 12 DE MAYO DE 1968 - 38 PAGINAS - $b. 1.00

Violentos disturbios en París en vísperas de negociaciones de paz

Mayo 11 (AP).- Cyrus Vance, izquierda, del equipo negociador norteamericano y el Coronel Ho Van Lau, saludando con la mano, mostrados hoy en París, después de arreglar cuestiones de procedimiento para la reunión del lunes. Las partes han aceptado tratar el lunes temas de la guerra del Vietnam. (RADIOFOTO AP)

Por Stephens Broening

PARIS, 11 (AP).- Equipos de policías contra desórdenes, lanzando granadas de gas lacrimógeno, cargaron en el barrio latino nuevamente esta noche al convertirse los disturbios estudiantiles de embarazo a crisis para el Gobierno del Presidente Charles de Gaulle.

Además, los grandes gremios dirigidos por los comunistas dijeron que paralizarán a París y a la nación con una huelga general el lunes.

La policía dispersó a pequeños grupos de jóvenes cerca de la Sorbona menos de 12 horas después de haber sofocado con gas lacrimógeno y garrotes una virtual revuelta en la misma zona por 10.000 a 30.000 estudiantes. Los desórdenados se habían apoderado de casi dos kilómetros cuadrados de París, algunas veces detrás de barricadas de dos metros, el viernes por la noche y en las primeras horas del sábado.

Llamado de "Cooperación subversiva", de tipo guerrillero que sofocó la policía, la violencia arrojó un saldo de 367 heridos y 41 arrestos. Se dijo que cuatro estudiantes y 18 policías estaban graves, uno con el cráneo fracturado.

El anuncio del paro que coincidirá con el comienzo de las deliberaciones preliminares de paz entre Estados Unidos y Vietnam del Norte en la capital francesa el lunes, se conoció justo después que la policía recobró el control del barrio al alba.

Todo el sistema de transporte público, electricidad y gas se detendrá durante el paro del lunes, que fue decretado ostensiblemente para apoyar las demandas estudiantiles de reformas universitarias y para que sean puestos en libertad los dirigentes arrestados.

Además del gremio más poderoso del país, la Confederación General del Trabajo (CGT), dirigida por los comunistas , el Sindicato Cristiano Socialista, gremios de empleados, el gremio de maestros y el partido de la Federación de la izquierda dijeron que apoyarán la huelga.

El Presidente Charles De Gaulle estaba despierto a las 06:00 para recibir a su gabinete, mientras los estudiantes aún chocaban con la policía. El Gobierno pidió que se restableciera la tranquilidad, pero sostuvo la posición de que la amnistía de manifestantes a quienes se ha aplicado la ley no se considerará hasta que se restaure el orden.

Una declaración oficial expresó: "principalmente el gobierno francés ve en las demostraciones de anoche en el barrio latino la intervención de enemigos del retorno de la paz, en momentos en que se celebran en París conversaciones entre los norteamericanos y los norvietnameses.

"Las autoridades hacen una distinción entre la masa estudiantil y los elementos de línea dura que han estado activos desde el inició de los incidentes".

El prefecto de policía de París, Maurice Grimaud, calificó los desórdenes de "verdaderas acciones de guerrillas". Dijo: "Los dirigentes de los desórdenes aprendieron , no se dónde, las tácticas de las guerrillas. Nos enfrentamos a lo que en verdad es una operación subversiva".

La noche de ayer y esta noche los disturbios se extendieron, como un cuadro vivo de la revolución francesa de 1789 o de la comuna de **París de 1871.**

PARIS, mayo 11 (AP).- El doctor Jacques Monod, derecha, Premio Nobel de Medicina de 1965, con una estudiante lesionada en la noche de choques entre elementos estudiantiles y la policía en el barrio latino de París. La muchacha sufrió lesión en los ojos. (RADIOFOTO AP)

China comunista estaría tratando de boicotear las conversaciones de paz

PARIS, 11 (AP) - Fráncia acusó oficialmente hoy a los "enemigos de la paz" de tratar de echar por tierra las conversaciones preliminares de tregua en Vietnam entre Estados Unidos y Vietnam del Norte al explotar la inquietud estudiantil en la capital francesa.

El anuncio oficial no identificó a los "enemigos de la paz" pero fuentes allegadas al Gobierno indicaron privadamente que la acusación era dirigida directamente contra China.

Esta novedad se produjo al lograr los enviados norteamericano y norvietnamita completo entendimiento sobre la forma de llevar a cabo sus conversaciones el lunes con el fin de entrar en los asuntos de substancia para el término de la guerra en Vietnam.

Se espera algún desacuerdo cuando el delegado de Hanoi, Xuan Thuy, presente las condiciones de su gobierno para entrar en negociaciones oficiales hacia un arreglo de paz. Vietnam del Norte ha insistido que todas las operaciones bélicas norteamericanas contra su territorio deben cesar antes de que puedan iniciarse las negociaciones.

Los franceses dieron a conocer su acusación después que la recia lucha entre los estudiantes que protestaban y la policía había alcanzado a una nueva cima de violencia antes del alba. Más de 20.000 jóvenes que demandan reformas universitarias entablaron reñida batalla con la policía a unos tres kilómetros de la sede de la conferencia entre los vietnamitas y norteamericanos.

Una declaración autorizada dijo:

"Las autoridades del Gobierno francés ven en las manifestaciones de anoche en el barrio latino la intervención de enemigos del retorno de la paz en momentos en que se llevará a cabo conversaciones en París entre los norteamericanos y los norvietnamitas.

"Las mismas autoridades hacen una distinción entre la masa de estudiantes y la gente de línea dura que han estado activando el comienzo de los incidentes".

Mientras tanto, los grandes gremios obreros de Francia convocaron a una huelga general en todo el país a partir de la medianoche del domingo por 24 horas como gesto de solidaridad con los estudiantes. Cubrirá el período del primer encuentro entre Xuan Thuy y el embajador norteamericano Averell Hariman.

Un millón de panameños concurrirán hoy a las elecciones presidenciales

[PA]NAMA, 11 .(AP).- Se espera que mañana vota[rá] un millón de panameños para elegir Presidente [y] Asamblea Nacional, en elecciones duramen[te] [dispu]tadas, en las cuales las partes contendien[tes] están confiadas en su victoria.

[L]a perspectivas de consecuencias violentas ha o[cas]ionado el éxodo de muchas familias panameñas de esta caldeada capital. Unas se han trasladado [al] interior del país en vacaciones, otras han ido al [ext]ranjero.

[Me]didas de seguridad, calificadas de normales [en] vista de un acontecimiento de esta índole, han [sid]o tomadas por la Guardia Nacional,única fuer[za] que cuenta con 4.000 hombres. Los efectivos ar[mad]os de los Estados Unidos en la zona del Canal, [de] una de unos 9.000 hombres, han sido reduci[dos] en los últimos años, pero un vocero dijo que [en] cuestión de horas podían ser reforzados.

[Arnulfo] Arias, de 67 años de edad, médico que [estu]dió en los Estados Unidos y David Samudio, de [...] años, Arquitecto e Ingeniero Civil, son los prin[ci]pales candidatos presidenciales, en la pugna. El [ter]cer aspirante es el Doctor Antonio Gonzalez [Re]villa, destacado neurocirujano respaldado por el [pe]queño partido demócrata-cristiano.

[D]os veces forzado a abandonar la presidencia, [Ar]ias tiene el apoyo de una poderosa coalición de [cin]co partidos que representaron el 70 por ciento [de] la votación en las elecciones de 1964. Oponién[do]sele las mismas fuerzas que ahora lo respal[dan], Arias perdió esas elecciones por sólo 11.000 [vo]tos.

[Un]a coalición menor, que ha demostrado sor[pren]dente vigor y organización, está detrás de [Samu]dio, candidato oficial. Pero lo que lo hace un formidable contendiente es el poder y el prestigio de la maquinaria gubernamental, incluso la Guardia Nacional, que lo impulsa vigorosamente en cada rincón de las nueve provincias panameñas.

Político veterano, con fuerte atracción en las clases humildes, Arias parece haber perdido popularidad al unirse a sus rivales, muchos de los cuales son identificados como "oligarcas". Esa pérdida se hizo evidente el pasado marzo, durante un frustrado intento oposicionista de deponer al presidente Marco A. Robles.

La opinión entre muchos aquí, incluso observadores extranjeros, es que Arias es favorito pero que necesitará un gran margen en la capital para contrarrestar el poderío de la maquinaria política oficial en las provincias.

La impresión entre algunos es que la Guardia Nacional será un factor en el voto. Un vocero de la Guardia Nacional dijo que la Guardia es "neutral" Los periodistas extranjeros que visitaron algunas zonas del interior sin embargo, han visto evidencia que contradice eso. Una cosa que se dice en muchos círculos es que Arias necesitará un margen lo suficientemente grande de votos como para neutralizar las pérdidas que resultarán de la "presión oficial".

Los partidarios de Arias afirman que la victoria se definirá por 40.000 a 50.000 votos, margen que dicen, el Gobierno no podrá encubrir.

Samudio dijo a los periodistas que espera ganar por 35.000 a 40.000 votos. En las cuestiones de chanchullos describió a la oposición como maestros del fraude, que distribuían votos falsos entre sus partidarios para ampliar sus votos. En Panamá los partidos imprimen y distribuyen sus propias boletas.

En mensaje de despedida José Mora se refirió al futuro de la O.E.A.

[W]ASHINGTON, 11 (AP) - El [Sec]retario General de la Organi[zaci]ón de los Estados America[nos], José A. Mora, dijo hoy que [nad]a impide en la actualidad o [en el] futuro" que su sucesor ejer[za] el firme liderato que las re[glas] de la OEA le negaron a él. [L]a afirmción está contenida en [el] informe de despedida que Mo[ra] presentó después de 12 años [en] el cargo. Mora, que tiene 72 [a]ños, entrega el sábado 18 al ex pre[sid]ente ecuatoriano Galo Plaza. [E]n su largo informe Mora ana[liza] las limitaciones que los re[glam]entos impusieron a su misión [al ti]empo que ofrece aliento a Pla[za] sobre las posibilidades que se le [ofr]ecen ahora.

[L]a revisión de la Carta y los [prec]edentes establecidos en años [re]cientes, expresa Mora, "per[mite] concluir que nada impide [en] la actualidad ni en el futuro [que] se encargue al Secretario Ge[ne]ral mandatos o poderes especí[fic]os convenientes a fin de que pue[da] prestar servicios eficaces de [cua]lquier índole, y muy especial[men]te, cuando se trata de hacer [una] contribución para el manteni[mi]ento de la paz y de la seguridad [con]tinental"

Los críticos han sostenido con[se]cuencia que la lentitud tiende [a] paralizar a la OEA en situacio[ne]s de crisis.

En uno de los capítulos de su [in]forme Mora rechazó esa aseve[ra]ción recordando la premura con [qu]e la OEA dio la base legal para [la] imposición de la cuarentena [a] Cuba durante la crisis de 1962 por la instalación de cohetes rusos en la isla.

Mora "deplora" por otra parte la intervención unilateral de los Estados Unidos en la crisis dominicana que algunos trataron de justificar en la alegada lentitud de la OEA.

El diplomático uruguayo expresa que aún cuando se había perdido totalmente el control sobre los acontecimientos y el Coronel Pedro Bartolomé Benoit, presidente de la Junta Militar, formalizó un pedido urgente de ayuda militar a los Estados Unidos, esa situación de hecho no excluía por parte de este país la posibilidad de acudir con igual premura al procedimiento de consulta.

Mora sostiene que "la experiencia ha demostrado que la consulta se puede efectuar en cuestión de horas, tal como ocurrió en la crisis cubana de octubre de 1962".

Recuerda que a pesar de la confusión creada por la intervención de los Estados Unidos, el Consejo de la OEA estuvo en capacidad de actuar y le envió a él mismo a procurar un cese del fuego.

Este precedente, señala Mora, puede dar a Plaza una nueva flexibilidad de acción.

Plaza ha advertido que intenta dar un enérgico liderato a la OEA, y de hecho, dijo que si las naciones latinoamericanas lo elegían, debía ser en ese entendido.

Mora dice que "el método de extender cada día mayores mandatos al Secretario General habrá de acentuarse sin duda, cuando actúe anualmente la Asamblea General de Cancilleres".

En la práctica corriente el Secretario General responde al Consejo de la OEA que, relevado de sus responsabilidades en el campo económico y negándosele las políticas, se ha tornado, según sus críticos,en un cuerpo envuelto **en lo menudo de la OEA.**

PARIS, mayo 11 (AP).- Voluntarios de la Cruz Roja y residentes limpian una barricada de adoquines levantada por los estudiantes, durante la recia lucha callejera de anoche contra la policía. (RADIOFOTO AP)

Un sombrío panorama gremial se cierne sobre Uruguay sumido en crisis política

MONTEVIDEO, 11 (AP).- Un sombrió panorama gremial se cierne sobre la semana próxima mientras se mantiene latente el problema político que acosa al gobierno del Presidente Jorge Pacheco Areco.

En el frente obrero, los trabajadores de la Refinería de la Administración Nacional de Combustibles, Alcoholes y Petróleo (ANCAP) están trabajando desde hace una semana a desgano, lo que motivó una reducción de casi un 50 por ciento en la entrega de combustibles. Esto acarrea serios inconvenientes al transporte, industrias, usinas y teléfonos del estado, hospitales y taxímetros.

La escasez obligó a los automovilistas a formar largas filas en las estaciones de servicio en busca de nafta (gasolina) y gasoil, pero las reservas mermaban a pasos agigantados. Algunas líneas de omnibus de largo y mediano recorrido se vieron obligadas a acortar sus rutas para preservar al máximo las reservas. A partir de mañana podría quedar totalmente paralizado el transporte de pasajeros.

Un confuso panorama gremial interno vivian los quince mil empleados del monopolio estatal de combustibles. Mientras que hoy se hablaba que los obreros de la refinería accederían a una débil tregua de diez días, los empleados administrativos decidieron proseguir desde el lunes una huelga de brazos caídos. Ayer fueron desalojados pacíficamente de las oficinas en medio de una fuerte custodia policial.

Hoy no fue posible lograr información oficial de los términos en que está planteado el conflicto que amenaza paralizar totalmente las actividades uruguayas, mientras que otros gremios estatales anunciaron nuevas medidas de lucha.

El pedido de aumentos sustanciales de sueldos es el motivo del nuevo brote de agitación laboral.

Se informó que la tregua que decretaran los operadores de la refinería se quebraría ante la resolución que adopte una asamblea general de empleados que se realizaría el lunes o martes venidero. Algunos voceros allegados adelantaron que podrían precipitarse una huelga general de imprevisibles consecuencias.

Entre tanto los trabajadores del Estado adheridos a la izquierdista Convención Nacional de Trabajadores efectuarán nuevos paros a partir del lunes para culminar con un paro de 24 horas el próximo viernes.

Los empleados de los bancos oficiales asimismo dispusieron la realización de dos paros sorpresivos por 24 horas que, según trascendió, se realizarían el martes y jueves venideros.

Los trabajadores estatales rechazaron la semana pasada una oferta gubernamental de aumentos, que calificaron de exigua. El gobierno señaló, por su parte, que no puede atender los reclamos debido a sus enormes dificultades financieras.

El acoso gremial a que es sometido el gobierno del Presidente Pacheco Areco aumenta aún más las dificultades que en el órden político está atravesando desde hace semanas.

Pacheco Areco debió enfrentar hace quince días dos graves crisis de gabinete en medio de una tormenta política y una devaluación monetaria que causó otro gran revuelo debido a la denuncia de que había omitido un infidente que obligó a adelantar la devaluación.

Pacheco Areco, ordenó que se realizara un rápido informe sobre estas denuncias, que le sería entregado el lunes. Se indicó que debido a la infidencia, algunos grupos determinados de personas habían ganado cifras millonarias al adquirir dólares a 200 pesos.

Esta devaluación, por otra parte, provocó aspera reacción contra el Ministro de Hacienda César Charlone, incluso por elementos de su propio partido.

El jueves pasado Charlone fue interpelado por el diputado comunista Rodney Arizmendy, que atacó duramente la línea económica del gobierno, que calificó de "acatamiento a los dictados del Fondo Monetario Internacional".

Sin embargo un acuerdo entre diputados oficialistas y del nacionalismo, principal partido opositor dejó sin quorum la Cámara Baja haciendo fracasar el proyectado voto de censura que quería imponer el diputado comunista.

No obstante, se dijo que ahora sería un diputado del Partido Nacional quien pediría el martes otra interpelación al veterano Ministro de Hacienda.

PATOLOGO INGLES ASESORARA EN EL PAIS SOBRE PLAGAS

El señor Donald Corbett, patólogo botánico británico, llegó a Bolivia en días pasados para realizar una visita de un mes durante la cual asesorará sobre plagas que afectan los cultivos tropicales en Bolivia, en particular los que afectan el plátano.

La visita del señor Corbett, a Bolivia está patrocinada por el Ministerio de Desarrollo en Ultramar de Gran Bretaña, en conexión con la labor que despliega la Misión Británica de Agricultura Tropical en Bolivia.

Antes de asumir sus actuales funciones en Inglaterra, el señor Corbett fue patólogo botánico en Malawi, Africa.

Paulo VI, a su llegada a Colombia, pisará el más vasto continente católico de la Tierra

Paulo VI.- El Primer Papa que Llegará a la América Latina desde el nacimiento de la Iglesia Católica. El Papa visitará Colombia el próximo mes de agosto para asistir a la inauguración del Congreso Eucarístico Mundial. No se sabe si el Santo Padre visitará otros países latinoamericanos..

Ciudad del Vaticano 11 (AP). Cuando Paulo VI descienda del avión, que en histórico viaje le llevará a Bogota en agosto, el primer papa en la bimilenaria historia de la Iglesia habrá posado su pie en el más vasto continente católico de la tierra.

Pero no menos vastos son los problemas que enfrenta la Iberoamérica del mayor crecimiento demográfico que registra la historia, de las inquietudes sociales, políticas y económicas; del problema del castrismo, la del fermento que agita a muchos de los miembros de las nuevas generaciones de ministros de la misma Iglesia, la Iberoamérica de las regiones donde predomina la diferencia tajante de clases, la del conflicto entre ricos y pobres.

Son todos ellos problemas que al anunciar ayer el propio Pablo VI su intención de clausurar personalmente el trigésimo octavo Congreso Eucarístico Internacional en Bogotá han venido a la memoria de los observadores del Vaticano.

Son temas, muchos de ellos, a los que se ha referido en discursos, encíclicas y mensajes el Papa y que en la misma Iberoamérica podría el Pontífice tratar en sus intervenciones públicas de la clausura del Congreso y apertura de la Asamblea del Consejo Episcopal Latinoamericano que seguirá a la manifestación eucarística mundial.

Pero si el Papa como se cree expondrá sus ideas -que son las de la Iglesia- sobre algunos de esos problemas lo hará subrayando, como lo ha venido haciendo, que su solución no dependerá del uso de la violencia, como preconizan incluso algunos católicos radicales iberoamericanos indicaban esos observadores

Al respecto se recuerda el mensaje que Paulo VI dirigió al Consejo Episcopal Latinoamericano reunido en Mar del Plata, Argentina, en septiembre de 1966.

"Otro punto que quisiéramos someter a vuestra atenta consideración", dijo Paulo VI en aquel mensaje "concierne a la gradualidad con que, sin recurrir a métodos violentos y a mutaciones precipitadas, conviene proceder para promover el desarrollo.

El Pontífice citaba en su mensaje a continuación el pasaje de la Encíclica "Gaudium et Spes" por él mismo promulgada y que dice: "En muchos casos es urgente proceder a una revisión de las estructuras económicas y sociales. Pero es necesario guardarse de las soluciones ténicas prematuras, especialmente de aquellas que, mientras ofrecen al hombre ciertas utilidades materiales, se opongan a su carácter y a su provecho espiritual".

Gran preocupación ha demostrado también Paulo VI por la solución de los problemas económicos iberoamericanos por medio de la integración de aquel continente.

En el mismo mensaje a la conferencia del CELAM así lo hacía constar el Pontífice cuando decía: "Una palabra queremos deciros sobre la integración. Esta debe romper el cerco cerrado de las divisiones que alejan, empequeñeciéndolos, a los unos de los otros. Desarrollo e integración son conceptos y factores complementarios e inseparables.

"La Iglesia, operando siempre en el campo de su competencia, puede contribuir en la dura empresa de la integración del continente latinoamericano:

"Con su historia, la Iglesia, en efecto, ha sido el factor más fuerte de unidad entre los pueblos de la América Latina.

"Enseñando su doctrina, fundada sobre la fraternidad humana...

Bailó 75 horas seguidas

BUENOS AIRES, 11 (Inter Press Service).- Un nuevo record mundial fue batido por un argentino Julio Klehr, un pastelero tan devoto como deportista que se sumó a los lauros de Horacio Acavallo y Racing Club, al bailar ininterrumpidamente durante 75 horas siete más que su colega de origen y nombre desconocido. La proeza de Klehr fue ampliamente publicitada aún antes de ser batido el record, como la mejor forma que hallaron las hermanas carmelitas de "Nuestra Señora de la Merced" para arrimar público y fondos a su congregación.

El competidor argentino que contó con director técnico, masajista e incluso cocinero especial, recomienda, a sus admiradores una dieta sencilla para lograr el estado atlético y la resistencia que "me hacen tan apto para estas cosas: pollo, carne, asada, manzanas y naranjas. Ah.... y mucho cuidado: no tomar líquidos. Si Ud. hace la prueba, verá que se le hinchan los pies, pero no se preocupe, sáquese los zapatos y póngase zapatillas".

Con su mirada perdida en una pared del convento, en las que lucían brillantes los retratos de Violeta Rivas, Yaco Monti, Siro San Román y Palito Ortega, el orgulloso recordman mundial manifestó tímidamente que había rebajado unos tres kilos. "Pero no me importa; todo sea por estas buenas hermanas carmelitas que tanto bien hacen a nuestro barrio", añadió.

Cuando recién la proeza ha sido conocida en la Argentina Julio Klehr ha vuelto a sorprender al expresar: "he resuelto batir mi propio record dentro de dos semanas, en un tablado que levantaremos en Nuestra Señora de la Merced. Estoy seguro que tendremos mucho éxito y que podremos recabar muchos fondos y como tengo una capacidad excepcional para estas cosas, estoy convencido de que me batiré a mi mismo" concluyó el joven y laborioso pastelero, orgullo de Villa Diamante y las hermanas carmelitas.

PIZARRA AZUL LA FLORIDA

Unica para revestimientos interiores, exteriores, pisos, y mesas de jardín, zócalos, techos.
Ventas Avda. El Libertador No. 21, pasando

DEUDORES MOROSOS

Insinuamos POR ULTIMA VEZ a los deudores tienen saldos pendientes de pago, cancelar sus tas hasta el 15 de MAYO 1968 - Pasada esa fecha caremos sus nombres sin perjuicio de la acción dicial correspondiente.

"CASA TUDOR"

AVISO

Insinuamos al señor Mario Udler, Ex-administrador de Bowling, pasar a cancelar su cuenta en nuestras oficinas de Manco Kapac 335/341.

COMARBO & CIA.

FEDERACION DEPARTAMENTAL MAESTROS URBANOS DE LA P A LOS MAESTROS DE LA PAZ

Se hace saber a todos los maestros de La los ciclos pre-escolar, primario, nocturno y de Alfabetización, secundario y Técnico Profes que por resolución de la Federación Nacional de tros Urbanos de Bolivia, el paro de labores esc de 48 horas en el Distrito de La Paz, se cu los días Lunes y Martes.

En consecuencia, se suspenden las clases Distrito los días Lunes 13 y martes 14.

La Paz, 11 de mayo de 1968

Strfa. de Prensa y Propaganda.

Problemas electorales y financieros amenazan la jefatura de Harold Wilson

Por Arthur L. Gavshon

LONDRES, 11 (AP).- Problemas electorales y financieros amenazan la jefatura del Primer Ministro Harold Wilson en el Partido Laborista de Gobierno.

Los escrutinios en las elecciones municipales mostraron una derrota sobre los antecedentes de los laboristas en los municipios de uno a otro extremo de Gran Bretaña.

La libra esterlina, oficialmente cotizada a 2.40 dólares, bajó a 2.39055 el punto más bajo desde que comenzó la crisis del oro. Las acciones también fueron afectadas en la bolsa de Londres.

La baja siguió a un duro ataque a Wilson del magnate periodístico Cecil King, que declaró en una editorial en el "Daily Mirror" y sus otras principales publicaciones: "estamos amenazados por la mayor crisis financiera de nuestra historia".

Un miembro del Banco de Inglaterra presentó la renuncia de ese cargo al Secretario de Hacienda, Roy Jenkins, pocas horas después de abrirse el mercado. La renuncia fue aceptada en seguida.

"El señor Wilson y su gobierno han perdido toda credibilidad; toda autoridad, dice el editorial.

"Este gobierno, que fue electo con tan buena voluntad hace solo tres años, y medio, se ha revelado como falto de previsión, de capacidad administrativa, de sensibilidad. social. El señor Wilson es un brillante táctico parlamentario, pero nada más

"Miremos 25 años atrás, al final de la segunda guerra mundial, y observaremos que este país, tanto bajo gobiernos conservadores como laboristas, no ha hecho la recuperación y el progreso de otros, en especial de los vencidos Japón, Alemania, e Italia,

King es sobrino de Lord Northcliffe, pionero del periodismo popular, y posee un imperio de prensa que incluye el "Mirror" diario de gran circulación. Respaldó a Wilson y el partido laborista en las dos últimas elecciones generales.

Inmediatamente después del ataque de King, ministros y parlamentarios destacados salieron en defensa de Wilson, con uno de ellos, Edward Short, afirmando que el Primer Ministro conducirá a los laboristas a otro triunfo electoral de 1971.

Hay otros factores. Los laboristas británicos por tradición desconfían de los magnates de prensa. Sería inconcebible para ellos dejar la selección del dirigente de su propio partido a un millonario cuyos lazos con la clase trabajadora son débiles.

Mientras tanto, Wilson, con aspecto desolado, cumplió sus tareas. Mostró una gran depresión, en el oeste del país, al reunirse con dirigentes industriales. Mantuvo silencio sobre las dificultades que enfrenta después de advertir a su auditorio. "no crean lo que han leido en los periodicos de la mañana".

En contraste, Edward Heath, jefe de la oposición conservadora que encabezaría el próximo gobierno en caso de caer el laborista, se mostró alborozado.

"Los laboristas no se recuperarán a tiempo para ganar las próximas elecciones", dijo en entrevista por radio. La nación quiere salir de este gobierno".

Hay pocas dudas de que la jefatura de Wilson se ha debilitado. Las elecciones municipales produjeron un resultado tan favorable a los conservadores que ha reducido los ayuntamientos controlados por los laboristas a un puñado, de un lado a otro del país.

En la votación de ayer los conservadores obtuvieron un total de 1.320 victorias contra 1.307 derrotas y 13 victorias de los laboristas. El tercer partido importante, el Liberal, obtuvo 59 derrotas y 39 victorias.

Diplomáticos occidentales dudan que Rusia intervendrá en Checoslovaquia

MOSCU (AP).- Fuentes diplomáticas occidentales dijeron aquí hoy, que dudan que la Unión Soviética intervendrá en Checoslovaquia al presente.

Las fuentes, que no pueden ser identificadas, hablaron ante las versiones sin confirmar de movimientos de tropas soviéticas cerca de la frontera checoslovaca. Esas versiones han sido descartadas por algunos observadores, como maniobras de las fuerzas del Pacto de Varsovia, pero ningún anuncio oficial ha confirmado eso.

Las fuentes dicen que el Kremlin obviamente estaba preocupado por los acontecimientos en Checoeslovaquia.

Citaron la inesperada reunión cumbre de dirigentes europeos orientales de línea dura en Moscú como una de las posibles formas de presión que el gobierno soviético ya ha aplicado a Checoslovaquia.

Dijeron que los checoeslovacos seguramente interpretarán eso como advertencia de que no vayan muy lejos en sus movimientos de independencia dentro del bloque oriental.

Las fuentes dijeron que la principal impresión del Kremlin es que Checoslovaquia era un buen país comunista. Agregaron que creen que la nueva jefatura checoslovaca se mantendrá dentro de los límites que el gobierno soviético considera tolerables.

Eso parece excluir según su interpretación el retiro de Checoslovaquia del Pacto de Varsovia.

Una disuación importante para el Kremlin, dijeron esas fuentes, es la renuencia de otros países de Europa Oriental a aprobar la interferencia soviética en Checoslovaquia.

El motivo de esto, añaden es que los dirigentes de esos países no quieren establecer un precedente de intervención soviética en los asuntos internos, que luego podría ser empleado contra ellos.

El único dirigente europeo oriental, opinan, que pudiera mostrarse favorable a la acción soviética, en Checoeslovaquia, es el Presidente Walter Ulbricht, de Alemania del Este.

Ulbricht es considerado generalmente como el más stalinista de los actuales dirigentes de la Europa Oriental.

Las fuentes comparan la relativa moderación soviética hacia Rumania con la actitud de Moscú hacia Checoslovaquia.

Expresaron que la principal diferencia reside en que los dirigentes rumanos no han mostrado tendencia a aflojar los controles dentro de su país ni han cedido el monopolio del poder del Partido Comunista, mientras que en Checoslovaquia el movimiento de liberalización incluye llamamiento al retorno a algunas prácticas democráticas de tipo occidental.

COTIZACIONES MONETARIAS

Cotizaciones monetarias del día de ayer proporcionadas por la Casa de Cambios "La Paz" ubicada en la calle Bueno No. 285- Teléfono 2-4849.

		Compra	Venta
1 Dolar Billete	$b.		
1 Dolar (Cheque Bancario)	$b.	12.85	12.10
1 Libra Esterlina (oro)	$b.	125.--	138.--
1 Escudo	$b.	1.30	1.44
100 Soles	$b.	28.--	32.--
1000 Cruceiros	$b.	3.25	3.60
1000 Pesos Argentinos	$b.	34.--	35.70

La Paz, 11 de mayo de 1968

Federación Nacional de Maestros Urbanos de Bolivia
COMUNICADO

La Federación Nacional de Maestros Urbanos de Bolivia, comunica a los docentes del país, que ante la negativa categórica del gobierno, para atender con justicia las legítimas demandas económicas de los maestros y, en cumplimiento de las tácticas de lucha determinadas por el IV Congreso Nacional Extraordinario efectuado en la ciudad de Oruro, decreta PARO DE 48 horas, que debe cumplirse de acuerdo al siguiente rol:

Lunes 13 y martes 14, en los distritos de La Paz, Oruro, Santa Cruz, Tarija y Potosí.

Miércoles 15 y jueves 16, en los distritos de Cochabamba, Chuquisaca, Beni, Pando y Distritos del Sud (Villazón, Tupiza, Uyuni y Uncía), Distritos del Oriente (Yacuiba, Villamontes, Camiri, Riberalta y Puerto Suárez).

La Paz, 11 de mayo de 1.968.

POR LA FEDERACION NACIONAL DE MAESTROS URBANOS DE BOLIVIA

Prof. Julio Loayza I.; Prof. René Dávila M. SECRETARIOS EJECUTIVOS NACIONALES; Prof. Jorge Rivera y Rivera, SECRETARIO DE RELACIONES; Alex Quiroz H. STRIO. DE PRENSA Y PROPAGANDA; Prof. Martha S. v. de Fernández y Prof. Bertha v. de Seeghers SECRETARIAS DE CONFLICTOS.

PRESENCIA

DIRECTOR HUASCAR CAJIAS KAUFFMANN
CO-DIRECTOR ALBERTO BAILEY GUTIERREZ
GERENTE JUAN MARTINEZ CALDERON

El Colegio de Abogados

Entre nosotros, en que tantas instituciones tienen vida efímera, es ya un mérito el que alguna alcance los setenta y cinco años de existencia; ese simple hecho demuestra que la institución tiene bases sólidas y que, pese a los altibajos propios de toda obra humana, ha sabido cumplir las finalidades para las que fue creada. Eso es lo que ha sucedido con el Colegio de Abogados de La Paz, que acaba de cumplir tres cuartos de siglo de actividad.

En un mundo en que las actividades técnicas y el progreso material suelen ocupar el primer puesto en las preocupaciones generales, no son muchos los que conceden a la profesión de abogado la alta estima que merece. Sin embargo, ella la que está destinada a lograr el reino de la justicia en la sociedad, el imperio del derecho y el desarrollo de la vida pública conforme a principios que sirven de garantía a gobernantes y gobernados, a ricos y pobres, a empresarios y trabajadores. Es ella la que puede alcanzar que en la comunidad reine el orden no basado en la opresión de unos sobre otros, sino en el respeto de los derechos de todos; no en los atropellos de la persona humana, sino en el reconocimiento de lo que ella merece.

El abogado y, desde luego, el Colegio en que ellos se reunen, están llamados a actuar en defensa de la justicia y la dignidad, principios a los que deben someterse siempre; usando del derecho positivo como un medio en que aquellos principios se concretan en cierto tiempo y cierta sociedad, por encima de pasajeros y no siempre desinteresados grupos partidistas o económicos, por encima de prejuicios de cualquier clase. Esa imparcialidad, aneja a la administración de justicia, ha de ser característica de toda acción que el abogado desplice, aunque sea contra el adversario en los lides judiciales; como deben serlo el respeto por las autoridades y por toda persona, inclusive aquella que ha cometido delitos.

Eso es la misión del abogado, ya actúe como profesional libre, ya como juez o en ejercicio de cualquier puesto público.

En verdad que en la abogacía, como en todas las demás profesiones y actividades, no todos respetan los principios que deberían atenerse. Hay malos abogados, como hay malos médicos o ingenieros. Pero allí se encuentran, precisamente, las asociaciones como el Colegio de Abogados, que están porque el prestigio profesional no decaiga porque haya algunos que, con su conducta, conspiran contra él. Esa tarea vigilante y correctiva no es fácil. Pero si el Colegio de Abogados ha podido vivir tres cuartos de siglo; si, a pesar de todo, conserva su buen nombre, es porque ha sabido resistir a las presiones internas y externas que pretendían desviarlo de su camino, es porque ha sabido seguirlo no obstante todas las dificultades y todas las pruebas.

No puede negarse que el desprestigio en que ha caído la administración de justicia ha tocado en parte también a la actividad de los abogados. No es ese motivo de desaliento sino, por el contrario, razón para que se trabaje más que nunca en pro de que la conducta de abogados y jueces se acerque cada vez más a los ideales de la profesión. Esta ha de invertirse ante todo por obra de quienes la ejerzan con dignidad; la opinión del pueblo ha de formarse después, como consecuencia de que él vea lo que son y lo que hacen quienes han dedicado su vida y su trabajo, al reino de la justicia y del derecho y, por tanto, del orden y de la paz en el seno de la sociedad.

El Colegio de Abogados está llamado en su vida futura, que deseamos sea larga y provechosa, a impulsar la superación profesional, siguiendo el ejemplo de muchos jurisconsultos que formaron parte de él y que han sido honra de la cátedra, de la abogacía y de la administración de justicia.

LA CARTA DEL DIA

La desocupación

A mis lectores:

Como los desocupados del país están dispersos y sin representación alguna, su presencia en el esquema nacional pasa muchas veces inadvertida. Y el drama de esos hombres y esas familias se escapa de la vista y de la sensibilidad.

En para lógica, aquí no debiera haber desocupados. Un país con en las más diversas fuentes de recursos, extenso y con poblacion población, debiera estar siempre en carencia de brazos. Pero la restringida escala de nuestra economía crea esos problemas trónicos. Todo está por hacerse y sin embargo no hay trabajo para miles de personas.

En todos los niveles.

Los desocupados proletarios, desplazados de la minería, de otras fuentes estatales, de la industria, forman multitudes que sobreviven en tareas a primitivos y esporádicos trabajos o apenosas ventas ambulantes de unos cuantos objetos.

La desocupación en otros niveles también es importante. El técnico medio encuentra dificultad para emplearse.

En el nivel profesional se conocen casos deprimentes de técnicos especializados que regresan al país y no hallan forma de servir en su patria con sus conocimientos y experiencia. En ingeniería agronomía agrícola,, en geología, en muchas otras ramas. Seguimos con la tendencia de contratar extranjeros cada vez que se necesita un puesto de esta naturaleza en cualquier organismo. Y muchas veces se realizan gastos innecesarios y desproporcionados precisamente por la falta de organización y control de estos asuntos.

De acuerdo a las últimas estadísticas oficiales, tenemos unos 3,000 desocupados en el país. Recorriendo sectores, conociendo actividades concretas, recibiendo informaciones, parecería que esa cifra es todavía pequeña.

Y con frecuencia estamos comprobando nuevos despidos, en diversos sectores, sobre todo estatales.

Si a ello se añade que anualmente el país está aumentando su población total en unos 100.000 habitantes y su población activa (de 15 a 64 años de edad) a un ritmo que pronto ha de llegar también a las 100,000 personas anuales, colocando la fuerza de trabajo en cerca de 2 millones de personas, resulta imperativo orientar y planificar una política seria contra el desempleo. De acuerdo a citras proporcionadas por la secretaría nacional de planificación, el desempleo en el país es de más del 15 por ciento respecto de la fuerza de trabajo. Lo cual es subdísimo.

El gobierno tiene que emplear una buena parte de los recursos generados en el país u obtenidos en el exterior, en inversiones que significnen fuentes nuevas de trabajo. De lo contrario este problema se va a convertir en algo enorme y va a profundizar la injusticia.

Los saludo,

XAVIER

LA POLITICA HOY

SE HA INTENSIFICADO la atención que prestan políticos y también instituciones no políticas a la cuestión del Mutín.

- x -

SI BIEN el Canciller ha declarado que no hay negociaciones ni acuerdos con países o con empresas privadas del exterior para la explotación de esa gran riqueza nacional, el tema no puede ser eludido.

- x -

ES VERDAD que cada vez que se ha hablado del Mutín y sus posibilidades, durante los años pasados, se ha despertado la misma inquietud. Y una vez olvidada la noticia, se han dejado a un lado estudios y estimaciones.

- x -

EL CASO ES particularmente difícil. Porque en el país no hay recursos, imaginables siquiera, para emprender una obra completa que resuelva el problema y signifique una corriente de grandes ingresos a la Nación.

- x -

Y LA EXPLOTACION multinacional pone en riesgo muchas cosas. Como partidos y otras instituciones han expresado, nos podría colocar en situación desventajosa y en exportadores de materia prima, con todo lo que ese concepto involucra en el mundo de la industrialización y la comercialización.

- x -

PARECERIA, pues, que estamos en vísperas de un importante debate nacional.

- x -

EL CUAL TIENE que interesar a técnicos, planificadores, estudiosos, abogados, gobernantes y políticos.

- x -

Y EL CUAL no puede llevar a precipitadas y apasionadas posiciones, sino que tiene que obligar a profundización del tema para que factibilidades y defensa de las riquezas nacionales, sean elementos bien fundamentados.

- x -

SI ESTA CORRIENTE persiste, una de las tareas más delicadas y más importantes del Congreso tendrá que ser el estudio de este tema, en base al proyecto que el Ejecutivo ha anunciado que enviará al Legislativo.

- x -

NI A POLITICOS ni a legisladores se les escapa que la mera mención del Mutín despierta intereses y codicias enormes. Hay que andar, pues, con emorme cuidado y patriotismo por estos caminos. La misma ubicación del Mutín crea peligros y dificultades adicionales a cualquier decisión.-

POLITICUS

La preponderancia minera en la economía boliviana, un "Mito Nacional"

Por LINO ROCHA CESPEDES

Resulta por demás interesante establecer la existencia de enunciados que a costa de repetirlos permanentemente, se han constituído en verdades que todos los aceptan de buen grado, como tales. Algunos de ellos se han amplificado como en cajas de resonancia en las mismas aulas de estudio superior; constituyendo una especie de "mitos nacionales", que infelizmente, no son escasos en nuestro medio. Particularmente esta actitud es notoria en el campo económico, por cuanto hasta hace pocos años, no existían en el país los patrones que nos permitieran evaluar en sus debidos alcances algunos de estos enunciados

Como ejemplo, podemos citar el caso típico de la minería boliviana. Existen muchos autores nacionales y extranjeros que en libros de geografía económica, diccionarios, almanaques, etc., afirman que la economía boliviana es preponderantemente minera. ¿Quién no ha escuchado repetir esta afirmación?

El objeto de este resumido trabajo, no es otro que establecer la verdadera realidad de la minería en la economía nacional, así como la relación que existe entre la minería y el Desarrollo Económico, ya que existe más de un intelectual que tiene la convicción de que el desarrollo nacional debe producirse a través de la minería.

LA PARTICIPACION DE LA MINERIA EN EL PRODUCTO BRUTO INTERNO

Entendiendo que este trabajo será leído por muchas personas que carecen de información económica, es conveniente definir previamente el concepto de producto bruto interno.

Entendemos por producto bruto interno (PBI) a "la suma total de los valores en dinero de todos los bienes y servicios producidos corrientemente en el país", por los diversos sectores en que se acostumbra dividir la producción: agricultura, minería, industria, etc.

Tomemos un promedio del PBI de nuestro país por un perfodo de nueve años, es decir de 1.958 a 1.966, que nos permita obtener apreciaciones sobre el tema que venimos tratando:

PRODUCTO BRUTO INTERNO RESUMIDO
PROMEDIO 1958 - 1966
A PRECIOS CONSTANTES DE 1.958

Sectores	Millones de $us. por año	Millones de $b. por año	Participación en el PBI (%)
1.- Agropecuaria	121,5	1.450,1	29,4
2.- Minería	36,2	432,0	8,8
3.- Petróleo	16,6	198,1	4,0
4.- Manufacturas	55,2	658,8	13,4
5.- Construcciones	18,1	216,0	4,4
6.- Comercio y Finanzas	52,6	627,8	12,7
7.- Transporte	34,6	413,0	8,4
8.- Gobierno	36,6	436,8	8,8
9.- Otros servicios	42,0	501,3	10,1
Total PBI	413,4	4.933,9	100,0

Fuente: Estadísticas Económicas No 8.- USAID BOLIVIA, Diciembre de 1.966- Para convertir $us. a $b. a precios constantes de 1.958, utilizar la equivalencia cambiaria para el citado año: 1 $us. 11,935 $b.

Del cuadro anterior se puede colegir de inmediato, que el sector productivo más importante en el país es el agropecuario, con un 29,4% del PBI, es decir, que este sector es 3,4 veces más importante que la minería en cuanto a su participación en la formación del PBI, mientras la manufactura que siempre fue considerada como un sector muy incipiente, lo es en 1,5 veces, comercio y finanzas 1,4 veces, en tanto que transporte y gobierno se encuentran en una relación aproximada de uno a uno

El petróleo que hasta hace pocos años participaba muy escasamente en la formación del PBI, ahora llega a significar cerca de un 0,5 de la minería y es aceptable presumir que en muy pocos años más, superará con creces la participación minera.

Por tanto, desde el punto de vista de la participación sectorial en la formación del PBI, resulta más ajustado afirmar que Bolivia es un país de estructura preponderantemente agropecuaria.

Por otro lado, es posible que existieran quienes afirmen que esta situación es diferente a la que existía en las épocas de la gran minería privada. Esto resulta evidente, puesto que antes del año 1.952 la minería participaba con cerca del 15 % del PBI, mientras que la agricultura, aún en estas épocas que podríamos denominar de auge minero, tenía una incidencia del 30 %,habiendo sido aún en estos años, algo así como dos veces más importante que el sector minero.

Es notoria una contracción del sector minero en los últimos años -especialmente a partir de 1.952-, que en parte se debe a la baja de la productividad en el sector y al crecimiento de los sectores petróleo, construcciones y otros servicios, que acusan índices importantes de desarrollo. Los otros sectores han mantenido un aumento relativo, proporcional al crecimiento del PBI.

LA MINERIA Y LA FUERZA DE TRABAJO.

Se define como fuerza de trabajo, al "conjunto de todos aquellos individuos deseosos y dispuestos a trabajar, a un determinado nivel de salarios reales".

Nuestras conclusiones ulteriores requeriran del volumen ocupacional que ofrece cada sector de la producción nacional, para lo que preferimos tomar como índice de referencia la fuerza de trabajo o sea el potencial de mano de obra en condiciones de actuar en el proceso productivo, en lugar de la población en edad activa, que indicamos en nuestro cuadro sólo a manera informativa.

Para comparaciones que nos permitan una mejor apreciación, se toman los años 1.958 y 1.965, puesto que no es dable obtener promedios como en el caso anterior. Por otro lado, no disponemos de datos que se refieren a épocas anteriores a 1.958:

POBLACION Y OCUPACION
Miles de personas

Sectores	1.958	Porc. (%)	1.965	Porc. (%)
OCUPACION TOTAL				
1.- Agropecuaria	750	50,9	865	48,7
2.- Minería	32	2,2	48	2,7
3.- Petróleo	3	0,2	5	0,3
4.- Manufacturas	82	5,5	100	5,6
5.- Comercio y Finanzas	79	5,3	94	5,3
6.- Transportes	36	2,4	52	2,9
7.- Construcciones	57	3,9	103	5,8
8.- Gobierno	40	2,7	50	2,8
9.- Otros servicios	128	8,7	157	8,9
Desempleo	268	18,2	301	17,0
Total fuerza de trabajo	1.475	100,0	1.775	100,0
Población edad activa (15 a 64 años de edad)	1.967		2.367	

Fuente: Bolivia en cifras.- Secretaría de planificación y coordinación Agosto de 1.966.

En este aspecto todos los sectores excepto el petróleo, resultan mucho más importantes que el sector minería. La mecanización bastante apreciable de la explotación minera, incide en la demanda relativamente escasa de mano de obra.

La mano de obra empleada en actividades agrícolas es relativamente alta por la falta casi completa de mecanización. Su incidencia resulta desde un 23,4 para 1968 hasta un 18,9 para 1.965, veces mayor que la mano de obra empleada en la minería.

En 1.965, los sectores manufactura, comercio y finanzas y construcciones, son en cifras redondas dos veces más grandes, gobierno algo más de tres veces, y otros sectores algo más de seis veces, con referencia a la mano de obra empleada en el sector minería.

No nos preocupamos de la existencia de mano de obra excedente conocida como "supernumerarios", que tiende a inflar la mano de obra de este sector, hecho que se manifiesta de manera notable a partir de 1.952.

Es interesante anotar que el desempleo se mantiene casi constante con un 18,2 % para 1.958 y un 17 % para 1.965; lo que demuestra que el incremento en la actividad de ciertos sectores, no ha sido lo suficientemente considerable para resolver este agudo problema social.

LA IMPORTANCIA REAL DE LA MINERIA.

Sería inícuo afirmar que la minería no tiene importancia en el país. Estamos tan lejos de esto, así como afirmar que la actividad minera es lo más importante.

La minería ha jugado y juega un importante papel -y este es su verdadero rol económico-, por constituir a lo largo de la república, casi la única fuente importante de moneda extranjera.

Esto nos quiere significar que casi la totalidad de artículos extranjeros, así como una proporción elevada de servicios comprados fuera del país dependen de la moneda extranjera que se obtiene por la venta de los minerales exportados

Infelizmente, hasta antes de la nacionalización de las minas, estas divisas no pudieron ser aprovechadas íntegramente en beneficio del desarrollo nacional, por que buena parte de ellas se quedaban en el extranjero para el pago de utilidades y amortizaciones de capital de las firmas extranjeras. De la escasa parte que retornaba, las divisas volvían en forma de tarros de conservas, azúcar, arroz, etc., que el país importaba para atender las necesidades alimenticias de la nación. No debe olvidarse que entre los justificativos de la Reforma Agraria, se enuncia el hecho de que Bolivia

(Pasa a la página 10)

OPINAN LOS LECTORES

A PROPOSITO DE LA REUNION DE CANCILLERES DE LOS PAISES DE LA CUENCA DEL PLATA

Reflexiones sobre integración y previsiones que deberán observarse en las conferencias de representantes de países de la Cuenca del Plata y del Grupo Andino.

Las aportaciones hasta ahora conocidas por información de la prensa local, provenientes de diversos sectores directivos y de opinión, creemos que no han penetrado debidamente al conocimiento del pueblo, el mayor interesado en la elucidación, formulación y ejecución de soluciones prácticas a tan importantes problemas de innegable utilidad.

Con el propósito de contribuir aunque modestamente al proceso de comprensión anotado, me permito publicar sencillas y en extremo sintéticas reflexiones referentes a tópicos realmente trascendentales para Bolivia.

INTEGRACION

Conocemos que el hecho histórico social de la integración estimado dentro del marco con el título de estas reflexiones, es la reunión económica, política y social, cuando no es fragmentaria o especial, de países de un área geográfica de analogías y contrastes geoeconómicos conexos; con objeto de promover desarrollo conjunto, para el aprovechamiento racional de sus recursos naturales, en función de complementación orgánica, activa y planificada que garantice el goce de un bienestar el menos contingente y de efectiva elevación del nivel de vida de los agrupados sin exclusión.

La integración es socialmente útil, pero, para producirse requiere indispensablemente que, los pretendientes a integrarse lleven una predisposición anímica humanista, generosa, dinámica y responsable.

Los pueblos sudamericanos ni los de ningún otro continente pueden desarrollarse plena y fructíferamente si actúan inconexos. Ya no hay lugar para autarquías nacionales económicas cerradas en el mundo contemporáneo que utiliza tecnologías superiores de costos inaccesibles a la capacidad económica y financiera de los pequeños y hasta los medianos países.

A los pueblos de Sud América, artificiosamente desunidos, corresponde dinamizar cuanto antes su integración global progresiva, si no pretenden rezagarse irremediablemente en la marcha hacia el progreso de los países de todo el mundo.

MERCADO COMUN

Constituye un mercado común, el conjunto de actos de compraventa de bienes económicos inspirados por el interés colectivo de servir inteligentemente a las necesidades de todos. La función básica del mercado común consiste en conectar, sin necesidad de llenar operaciones publicitarias, etc., a oferentes y demandantes; regulando mediante los mecanismos de administración del mercado común, las corrientes de bienes económicos, servicios y dinero por el canal del concierto colectivo sobre precios, formas de pago, de cooperación, etc., merced a la acción conjunta de los asociados influídos por ideas humanistas y acuciados por necesidades sociales antes que por deseos de simple lucro.

Ejemplos dinámicos actuales de instituciones multinacionales, con poder común de negociación flexible son entre los más conocidos: el mercado común europeo (M. C.E.) y el igual centroamericano en nuestro continente (M.C.C.A.), de correcto funcionamiento. De éstos el que más cumplidamente alcanza los objetivos previstos, es el primero, porque, sus integrantes son productores y consumidores, económica, industrial y culturalmente desarrollados.

La mercadotecnia, ciencia del presente siglo, se ocupa de la institución pública que hemos examinado someramente.

A.L.A.L.C. es una asociación para normar conciertos arancelarios de libre comercio entre los asociados. Resulta de interés menor para nosotros, frente a la integración regional o mejor aún hemisférica para el desarrollo, etc.

Dios y la Naturaleza dotaron al territorio de Bolivia, de una ubicación geográfica y de características topográficas singulares. Somos el centro y factor cohesionante del Continente Meridional Americano. Poseedor de recursos naturales potenciales valiosos y relativamente abundantes.

En pasadas épocas de conquistas violentas mediante guerras civiles entre sudamericanos, y, provocadas, por hombres de presa foráneos; luchas lamentables para nosotros bolivianos y para Sud América misma. que nos ocasionaron mutilaciones territoriales y retraso del desarrollo a que tenemos derecho.

Entre otros intermediarios o testaferros de las gentes de presa internacionales, los gobernantes chilenos del pasado, actuando en tren de conquista nos privaron de nuestra costa marítima. Los contemporáneos nos tienen sometidos a tributación irrita por frustración geográfica negativa para nuestro desarrollo. Sobre el dominio legítimo de sus catorce y más puertos mayores en el Pacífico detentan desaprensiva e inhumanamente los nuestros: Antofagasta, Cobija, Tocopilla y Mejillones. Los oligarcas chilenos, no el pueblo chileno, permanecen impermeables a los dictados de la razón y del recíproco como innegable interés de convivir sobre fundamento ético- sociales. En el seno del Grupo Andino de Integración Regional, para considerarnos integrados con Chile y actuar como tales, el boliviano tiene que ser vertical, en sentido de previamente obtener nuestra reintegración marítima al océano Pacífico, por acción solidaria consecuente de los países integrantes del Grupo Regional y de los del Continente, por acto de buena fe integracionista de Chile, con el cual tenemos vínculos de sangre por enlaces familiares en todos los niveles sociales como ocurre frecuentemente con el Perú y la Argentina, tradicionalmente prósperos y afectísimos en Bolivia, como también en suelo chileno, desde antaño.

Del estudio de la Geografía Económica del Mundo, de su Historia del Desarrollo Económico, ceñido a los objetivos de estas reflexiones de política multinacional, se tiene que el pueblo más desarrollado del mundo es el de los EE.UU. de Norte América, situado al norte del Continente, con dominio sobre los dos más grandes océanos. Que, Brasil, Argentina y Chile, son los más industrializados del Continente Sudamericano.

Que, por los tiempos que vivimos, de vigencia de los átomos, la violencia física es cada vez menos utilizada en los actos de conquista y sometimiento de pueblos, porque lógicamente hay otros medios, expeditos y de mayor en-

(Pasa a la página 10)

ORIENTACION LABORAL

Los maestros y las huelgas de solidaridad

La respuesta del Gobierno a los maestros en sentido de que las demandas económicas de estos son imposibles de ser concedidas a causa de la falta de recursos, ha motivado nuevas actividades sindicales de los dirigentes del magisterio.

Una de ellas está orientada a conseguir, en nivel nacional, el apoyo decidido de otras organizaciones sindicales, apoyo que, en el momento oportuno, debería ponerse de manifiesto en forma de huelgas de solidaridad.

Sobre el particular, cabe hacer algunas reflexiones. La huelga general e indefinida, en razón a las graves consecuencias económico-sociales y, a veces, hasta políticas que de su ejecución pueden derivarse, es considerada por casi todas las organizaciones sindicales como el "último recurso" al que debe acudirse para solucionar un conflicto colectivo.

Esa consideración ha hecho que varias organizaciones sindicales, en sus Estatutos, reservaran el derecho de declarar huelgas a sus congresos o conferencias nacionales. Y cuando esa declaratoria no puede ser hecha por tales reuniones, los Estatutos suelen disponer que el organismo máximo de la organización respectiva, consulte previamente a las organizaciones de base, sin cuyo parecer mayoritario, no puede disponer la suspensión colectiva de labores.

Esas previsiones estatutarias se justifican plenamente. A través de su cumplimiento se busca que una declaratoria de huelga cuente con el respaldo mayoritario de los afiliados, respaldo que es una de las condiciones de éxito de esa medida de presión.

Las organizaciones sindicales, cuyo apoyo está buscando la Federación Nacional de Maestros, para poder, en su caso, declarar una huelga de solidaridad con el magisterio, no pueden pasar por alto las anteriores consideraciones, que no son todas.

Se debe pensar en que los dirigentes sindicales nacionales, aun teniendo poderosas razones personales no pueden decretar la suspensión colectiva de labores, sin consultar previamente a sus organizaciones de base, es decir, sin consultar a los trabajadores de base.

Hay una razón más para que así se proceda. La huelga de apoyo a los maestros que un determinado sector puede decretar, no ha de ser una huelga emergente de un conflicto directo de los trabajadores de ese sector con sus empleadores. Estos, que han de ser completamente ajenos al problema, estarían en situación de pedir que la suspensión de labores de sus trabajadores sea legalmente calificada de abandono de trabajo.

De todo ello resulta que las huelgas de solidaridad -prohibidas por Decreto Ley de 6 de junio de 1951- no dependen únicamente de la decisión personal de los dirigentes sindicales nacionales. sino fundamentalmente de los trabajadores sin cuyo consentimiento no deberían ser declaradas aquellas.

C.A.

Hacia una nueva OEA

En pocos días más, asumirá su cargo el nuevo Secretario General de la OEA, Galo Plaza.

Antes de entregar el liderato de la organización interamericana, José A. Mora ha emitido un mensaje de despedida. Se refiere en él a las nuevas normas que la OEA va a poner en ejecución para conferir una responsabilidad y una autoridad mas integrales al Secretario General.

Tales normas vienen a ser -en el documento de Mora- las que él reclamó y pidió durante años y las que le fueron negadas.

Dicho de otro modo: la OEA misma tiene la culpa de que la larga gestión de Mora, 12 años, hubiera sido el fracaso que todos conocemos.

Lo cual es llevar demasiado lejos la búsqueda de pretextos.

Nadie duda de que la inoperancia, la ineficacia, la burocracia, el centro de protecciones amistoras que ha sido la organización y su lentitud, se han debido, en gran parte, a la misma base jurídica del organismo. Base anticuada y poco apta para debatir y resolver las cuestiones que se presentan hoy en nuestros países.

Pero el hombre que ha estado a la cabeza de la OEA tiene -por su demostrada mediocridad- una gran parte de responsabilidad en todo lo que ha pasado y también en la falta de adaptación de las mismas normas a las necesidades actuales.

Habrá que decir que Mora se va dejando un legado de desprestigio y de errores.

Las nuevas normas -que no constituyen todavía la profunda reforma que hay que imponer en la Carta misma de la OEA- y la nueva personalidad que se pone al frente de la organización, abren, de todos modos, una esperanza y una expectativa.

Plaza ha tenido la desventaja de aparecer, y en gran parte ser, el candidato de los Estados Unidos. Su acercamiento o su sumisión a la Casa Blanca, desde el principio, crearán una imagen definitiva en ese aspecto.

Al margen de ello, el hombre tiene prestigio, experiencia, capacidad organizativa y ejecutiva y ha ido a la candidatura en el entendido de que los latinoamericanos desean un enérgico liderato en la OEA.

Hay motivos para esperar, pues, que esta semana se ponga en marcha lo que a la larga tendrá que ser una nueva OEA.

ABG

Hominy Falls, Virginia Occidental, 11 (AP).- Uno de los 15 mineros rescatados hoy después de estar cinco días atrapados en una mina inundada en Hominy Falls, es abrazado por su esposo después de salir de la mina. Se cree que otros 10 mineros han perecido en el interior de los socavones. (AP RADIOFOTO)

El próximo 2 de junio se realizarán elecciones generales en el Ecuador

Por Jorge Jurado

QUITO 11 (AP). La mayor parte de 1.198.987 ciudadanos, hombres y mujeres, inscritos elegirán el domingo 2 de junio al Presidente y Vicepresidente constitucionales de Ecuador y al mismo tiempo votarán para integrar el Congreso Nacional.

El Presidente del Tribunal Supremo Electoral, Manuel Naranjo suministró los siguientes datos demográficos, en relación con los comicios.

Población estimativa total de Ecuador 5.649.000. Población alfabeta mayor de 18 años, con derecho al sufragio, 1.759.200.

Población analfabeta y menor de 18 años, 3.890.600, quedaron sin inscribirse incapacitándose para votar, 560.213 ecuatorianos.

Como el voto es obligatorio para quienes han cumplidos los 18 años, y sepan leer y escribir, los remisos, según la ley de elecciones, pueden ser castigados con la inhabilitación para desempeñar cargos públicos por dos años, o con una multa. Entre los ciudadanos inscritos 757.918 son hombres y 441-069, mujeres.

En las más recientes elecciones presidenciales, en 1960, la votación llegó a 765.433, a pesar de la general apatía, esperase que el 2 de junio acudirán a los recintos electorales cuando menos 900.000 empadronados.

En tanto, los candidatos presidenciales agilizan su campaña y se mueven de un lugar a otro, en su afán de conquistar el voto independiente que es en definitiva, el que elige. Los partidos políticos, que legalmente llegan a diez, permanecen débiles y para robustecer por lo menos los cuadros directivos, han realizado las alianzas y coaliciones.

Intervienen en la campaña como candidatos los ex-presidentes Velasco Ibarra y Camilo Ponce, el ex-encargado de la gestión ejecutiva, Andres F. Córdova, Jorge Crespo Toral y el médico Elías Gallegos, los otros candidatos son abogados.

Los estudiantes izquierdistas con su Frente Sicodélico Cibernético Unificado continúan dando al contador Eusebio Macías que a campanillazos congrega a los curiosos para hablar en favor de las "masas trigueñas".

Velasco Ibarra, de 75 años, aspira al poder por la quinta vez con el apoyo del Partido Velasquista y grupos amorfos de la izquierda, centro y la derecha.

Camilo Ponce, de 56 años, es el candidato de Alianza Popular que coaliga a los partidos conservador y Movimiento Social Cristiano.

Tropas del Vietcong intentan romper cerco de las fuerzas de los EE.UU

.SAIGON, 11 (AP) - Guerrilleros del Vietcong, atrapados en un sector del flanco sur de Saigón, donde son hostigados por los aviones, hicieron un desesperado asalto el sábado por la noche contra la infantería norteamericana que mató por lo menos a 88 de los atacantes en una batalla alumbrada por luces de bengala.

Los oficiales en el lugar dijeron que no había informes de bajas estadounidenses en la furiosa batalla que estalló a las 19:20 cuando varios centenares de guerrilleros emergieron de las ruinas y se lanzaron contra las líneas norteamericanas gritando y haciendo fuego.

Cuando el ataque terminó en menos de una hora, los soldados de la novena división de infantería contratacaron.

"La cuenta es probable de más de 100 ahora", dijo un oficial. "Barremos el lugar y hallamos más cadáveres cada vez".

El choque ocurrió a unos 700 metros al sudoeste del puente y uno de los tres puentes principales a través del canal King Dio que une a Saigón con el delta del Mekong.

Barrios humildes ... a lo largo del lado ... y cuando las tropas ... división intentaron ... vés del grupo de casas ... bligados a retroceder ... lento fuego de los ... res.

La artillería y los ... barderos hostigaron ... unos 800 metros ... viernes por la noche ... mientras los vehículos ... avanzaron para bloque... cos este y oeste ... Helicópteros armados ... bre la restante ruta ... Vietcong -terreno ...

Las tropas enemigas ... cree que son el resto ... soldados de dos bata... zados, atacaron dos ... metro norteamerica... mos retirado a nuestro ... en forma defensiva ... blindados en apoyo y ... rrilleros) no pudieron ... dijo el oficial. "Han ... pados allí por cuatro ... estar muy escasos de ... alimentos".

Italianos se preparan a participar en una nueva elección parlamentaria

Roma, 11 (AP).- El 19 y el 20 de este mes la nación italiana efectuará su quinta elección parlamentaria como república después de la segunda guerra mundial.

Marcará un punto crucial para el Partido Comunista, el mayor de occidente, y el Partido Demócrata-cristiano, católico, predominante en Italia desde 1948, pero debilitándose.

Durante 20 años, a partir del momento en que Italia optó por una democracia al estilo occidental en históricas y enconadas elecciones esos dos partidos han sido los principales antagonistas en la política nacional.

Lo siguen siendo, pero ya muchas de las viejas fórmulas y conceptos han variado.

La relativa estabilidad y prosperidad del gobierno, los cambios en la Iglesia Católica, la rebelión de los jóvenes y la rápida evolución de la sociedad italiana han contribuido a poner en entredicho la tradicional estructura política de la nación.

Quizás nunca, desde 1948, la escena política italiana ha sido tan confusa e incierta.

Los comunistas no están seguros de ganar votos como segundo partido del país, algo que han venido haciendo continuamente en las elecciones nacionales después de la segunda guerra mundial. Por primera vez encaran unas elecciones de este tipo sin un jefe dinámico.

Yacimientos Petrolíferos Fiscales Boli...

Licitación N° 34-68 - Segunda Convocatoria

SEGUROS

Se comunica a las Compañías de Seguros ... das en participar en la Licitación Pública N... para el Seguro de la Refinería de Sucre que, ... de la Segunda Convocatoria para la present... propuestas, vence el día lunes 13 de mayo ... 12 a.m.

Las propuestas se recibirán en nuestra ... de Seguros 4to. piso, oficina No. 401-del ed... Y.P.F.B. de esta ciudad.

La Paz, 6 de mayo de 1968
LA GERENCIA GENERAL

Harold Wilson ha decidido capear la tormenta política contra su gobierno

LONDRES, 11 (AP) - El Primer Ministro Harold Wilson echó a un lado las demandas de que renuncie y decidió hoy capear la tormenta política de la más desastrosa derrota de su Partido Laborista en elecciones municipales.

A pesar de la hostilidad de la prensa y los electores, la vacilación de la libra esterlina y una escisión en su Gabinete, de que se ha informado, es probable que Wilson se sostenga en el cargo por lo menos en los próximos meses.

Los comentaristas de todas las tendencias están de acuerdo en que mientras Wilson mantenga salud y la voluntad de permanecer en el número 10 de la calle Downing, estará relativamente seguro, por ahora.

Pero hay duda generalizada de si podrá resistir dos años más de austeridad para sacar a Gran Bretaña de sus graves dificultades económicas, hasta las elecciones generales de 1971.

Preguntado si renunciaba, contestó: "la respuesta es negativa".

El Primer Ministro, que en cierta ocasión dijo que "una semana en la política es un largo tiempo, un mes larguísimo tiempo, y un año una eternidad", se ha recuperado anteriormente. Llevó al Partido Laborista de una derrota en elecciones municipales en 1965 a una victoria parlamentaria en 1966 logrando la mayoría del partido de 4 a 100.

Pero el desastre de los laboristas en estas elecciones municipales no tiene precedente. Perdieron, 1.307 escaños municipales y ganaron 13. La oposición conservadora ganó 1.320 y perdió 13. El tercer partido importante, el Liberal, perdió 59 y ganó 39.

El "Times" de Londres dijo que si una votación de tales proporciones contra los laboristas se repite en unas elecciones nacionales, la posición de estos en la Cámara de los Comunes pasaría a ser de 350 miembros dominantes a 74 o 78.

La bomba lanzada por el magnate de prensa Cecil King -que demandó la renuncia de Wilson, acusó al gobierno de mentiroso y dijo que la nación enfrentaba la peor crisis de su historia- al parecer no ha estallado por el momento.

Ministros del gobierno se pusieron en seguida al lado de Wilson contra King. antiguo partidario de Wilson, su "Daily Mirror", que tiene una circulación de 5 millones de ejemplares, es leído en todo el país por familias de la clase trabajadora que por lo general apoyan al laborismo.

SI UD. NECESITA APRENDER INGLES A BREVE PLAZO

debe estudiar varias horas al día. El método es simple: Ud. pide sus libros y trabaja en casa. Cada lección trae temas de lectura. Pronunciación americana. Guía de Traducción. Gramática Comparada. A ritmo intensivo terminara en 5 meses para optar por el Diploma de Traductor. Solicite el Plan de Estudios en Reyes Ortiz 41. Si reside en el interior, escríbanos a Casilla 2361

SOUTH AMERICAN SCHOOLS

AVISO

SE OFRECE GRATIFICACION a la persona que hubiere encontrado libros de contabilidad y un maletín de viaje conteniendo documentos contables, pertenecientes a "BRISTOL Ltd." y los restituya en nuestro almacén del Edificio "Monje Campero" de esta ciudad.

La Paz, Mayo de 1968
"Bristol Ltd."

JACINTO GIRONDA

Av. Buenos Aires Nº 670

PRECIO DE VENTA SEGUN D.S. No. 8322 DEL 9 DE ABRIL DE 1968.

Chompas de lana para niños No. 1 doc.	$bs.	210.-	c/u. $bs.	17.50
" " " " " " 2 "		260.-	"	21.50
" " " " " " 3 "		328.-	"	27.35
" " " " " " 4 "		360.-	"	30.-
" " " " " " 5 "		380.-	"	33.50
Chompas gruesas de lana p/niños No. 1 doc		240.-	"	20.-
" " " " " " 2 "		300.-	"	25.-
" " " " " " 3 "		360.-	"	30.-
" " " " " " 4 "		480.-	"	40.-
" " " " " " 5 "		600.-	"	50.-
Chompas grandes p/mujer y hombre especiales			"	40.-
" " " "			"	60.-
" " " "			"	70.-

HAGA COMO EL !

27 MAYO

Resérvele a MAMÁ

la fina sorpresa de Medias Textilón para su d...

OFICINAS Y FABRICA CALLE VICTOR EDUARDO No. 2293 (MIRAFLORES) - TELEFONO 24502 - CASILLA DE CORREO

Con diversos actos fue celebrado el Dia del Periodista en S. Cruz

Santa Cruz, 11 (PRESENCIA)- on diferentes actuaciones culturales y sociales se celebró aquí Día del Periodista. El programa central se desarrolló en el alón de Honor de la Alcaldía unic.pal; fue posesionado el nuevo directorio del Sindicato de Trabajadores de la Prensa y se distinguió a las personalidades del o, además, se entregó los premios comunales a los periodistas e prestan servicios en diarios cales.

En la oportunidad, también se conoció los méritos del periodista Pablo Cardona, antiguo miembro de la prensa nacional. Posteriormente, la comuna cruceña, ofreció un agasajo a los periodistas e invitados al acto. A medio día, en los salones del Círculo de Amigos "Ramón Hurtado", tuvo lugar el almuerzo de la Prefectura del Departamento.

LIBERTAD DE PRENSA

"Sin libertad de prensa se tiene un periodismo servil, apagado en sus proyecciones sociales y culturales y un instrumento peligroso para deformar la verdad en beneficio de bastardos intereses. Suele escucharse el grito de los serviles y adulones, y pocas veces, la voz valiente de quien entrega su pluma al servicio de lo justo y noble", afirmó el doctor Gil Antonio Porras, flamante Secretario General del organismo sindical de periodistas asalariados de Santa Cruz.

"Si hay libertad, indicó posteriormente, téngase por seguro que se vive bajo el imperio de la ley. Solamente las tiranías oscurantistas, negadoras de la libertad en todas sus formas, alientan un periodismo movedizo, acomodado a sus intereses y designios", subrayando que el "periodista tiene en el Sindicato de Prensa, a un defensor insobornable de sus derechos y a un centinela alerta en las trincheras inexpugnables de la libertad de prensa".

CINCO DISTINGUIDOS

Luego del informe anual del periodista Luis Soria Melgar, dirigente saliente, se procedió a la posesión del nuevo directorio, asimismo, a la distinción de las personalidades del año por parte del Sindicato de Trabajadores de la Prensa. Recibieron pergaminos: Griselle Brunn, Presidenta de la Cruz Roja Departamental; Juan Franco Suárez, Presidente del Comité Pro Santa Cruz; Percy Boland Rodríguez, Rector de la Universidad "Gabriel René Moreno"; Dante Pavisic Ribera, Presidente del Comité Departamental de Obras Públicas; Ramón Darío Gutiérrez, empresario del ingenio azucarero "San Aurelio".

Por otra parte, por resolución del tribunal de los premios comunales, fue declarado "El Deber" como el diario oriental que llegó a destacarse en 1967 por la defensa de los intereses de Santa Cruz, el periodista Oscar Céspedes, fue distinguido como el mejor columnista prestando servicios en "El Comercio".

Integrantes del directorio del Sindicato de Trabajadores de la Prensa de Santa Cruz. El Secretario General es el Sr. Gil Antonio Porras. (Foto NIRKA)

El Prefecto de Santa Cruz, Cnl. Félix Moreno Ortíz, pronuncia un discurso durante el almuerzo ofrecido a los periodistas en la capital oriental. (Foto NIRKA)

Algunas de las personalidades que han sido distinguidas por los periodistas cruceños. De izq. a der.: Don Ramón Darío Gutiérrez, industrial azucarero; Mario Saucedo, hijo del periodista desaparecido Lucas Saucedo Sevilla; Juan Franco Suárez, Presidente del Comité Pro Santa Cruz y la Srta. Griselle Brunn, Presidenta de la Cruz Roja Departamental. (Foto NIRKA)

Reversión de tierras al Estado

Cochabamba, 10 (PRESENCIA).- s campesinos de varias zonas la provincia de Arani han revertido al Estado las tierras concedidas por la Ley de Reforma Agraria, aduciendo que eran predios abandonados.

Adrián Rojas, representante nacional y Guillermo Rojas, Secretario General de la Central Campesina de Arani, han expresado que los campesinos se han visto obligados revertir las tierras al Estado, porque éstas se encontraban abandonadas sin la necesaria ayuda de poderes públicos.

Agregaron que ya en oportunidad anterior procedieron en forma similar con las tierras de Tambillo, Ilpa Baja, Chapisuyo y otras regiones.

ENTREGA DE OBRAS.

Cochabamba, 10 (PRESENCIA).- ecutivos de la Federación Departamental de trabajadores campesinos, expresaron que en las localidades de Sacaba, Tarata, Jordán (CLIZA) se procederá a la entrega oficial de varias obras con asistencia del Presidente de la República, general René Barrientos Ortuño.

Asimismo expresaron que el comandante de las Fuerzas Armadas General Alfredo Ovando ... será objeto de nuevas proclamaciones a la Presidencia de la República, por el período de 1970 a 1974 en varias zonas agrarias, la siguiente semana.

Acusaciones mutuas de 2 entidades

ORURO 9 (PRESENCIA).- El Jefe de la DIC y los dirigentes de la FUL, se hallan enfrascados en una guerra de comunicados, los cuales son redactados, por lo general, en términos violentos y hasta injuriosos.

El origen de esta batalla de papel, se funda en el hecho de que en la madrugada del pasado jueves 2 de mayo, agentes de la DIC detuvieron a Felipe Caba Urcullu, Secretario General de la FUL y a otros dos universitarios, sindicados de haber alterado el orden público, en estado de ebriedad. Caba Urcullu dice que su detención se debió a cuestiones políticas y por haber participado en la Marcha del Trabajador, del Primero de Mayo, donde fue uno de los principales oradores.

También la DIC, afirma que el mencionado dirigente universitario, "no tiene ninguna solvencia moral para acusar a las autoridades".

La FUL, ha contestado indicando que "al tiempo de desmentir y rechazar enfáticamente las sindicaciones temerarias de la DIC, reitera su apoyo moral y material a su Secretario General".

También dice que "esta campaña de desprestigio es conocida por la opinión pública en general y por los universitarios en particular, en vista de que similares procedimientos se utilizaron para destruir las organizacion sindicales e imponer el confinamiento y encarcelamiento de sus más esclarecios dirigentes". Agrega que la campaña anotada, es porque los universitarios "denunciamos los desaciertos de la política del gobierno".

"Un maestro más", campaña cívica en favor de la educación rural

Un grupo de jóvenes contrata maestros para aquellas escuelitas que no tienen profesor.

Desde el año pasado, un grupo de jóvenes profesionales de La Paz realiza una interesante cruzada cívica, destinada a recaudar fondos para contratar maestros en favor de escuelitas rurales que aún no han recibido el beneficio de contar con un profesor.

Esta noble labor ha sido emprendida con el propósito de solucionar en parte el grave problema de la educación en el campo. El grupo conformado por jóvenes entudiantes, unos recientemente graduados como profesionales y otros en la etapa de culminar sus estudios superiores dedica sus horas libres de la semana a fin de lograr éxito en los planes previstos y recaudar algún dinero. Es una labor silenciosa y que merece el apoyo de instituciones ... de la ciudadanía.

SU ORGANIZACION

Algunos jóvenes que integran el grupo realizaron sus estudios profesionales en el exterior. Al retornar al seno de la patria y prestar su concurso en sus respectivas especialidades, decidieron dar algo de sí en provecho de lo que la comunidad necesita. Así surgió la idea de contratar profesores para que enseñen en aquellas escuelitas diseminadas en el campo, donde existen alumnos ávidos de aprender las primeras letras y no existen profesores.

La campaña iniciada tuvo sus primeros éxitos. Quienes comprendieron los alcances de esta cruzada "un maestro más", no escatimaron en otorgar su cooperación.

Previa una labor de inspección por el agro, y después de evaluar las necesidades de maestros, en aquellas comunidades donde los campesinos ayudaron a levantar su propia escuela, se contrataron los primeros profesores.

El grupo firmó contratos con cuatro maestros, quienes prestan sus servicios en estos lugares: Copacati, cerca al lago Titicaca; Santa Rosa y Yolosa, en Los Yungas; y Challapata en el altiplano.

La organización cancela mensualmente el haber del maestro, un promedio de $b. 400. Los profesores contratados cumplen una labor eficiente. Las comunidades beneficiadas están satisfechas de esta asistencia y conceden, conforme a sus posibilidades, toda su ayuda para el buen funcionamiento de la escuelita.

REQUIEREN MAS AYUDA

Este grupo altruista requiere de mayor cooperación. Se necesitan más profesores y, por lo tanto, hay necesidad de aumentar las recaudaciones.

El contrato de cada profesor es por un año, a cuya conclusión se espera que el Estado pueda hacerse cargo del item respectivo para dicho maestro.

Los alumnos del Colegio Loreto, han ofrecido su ayuda a esta cruzada; cada alumno obsequiará su aporte económico.

CUERPO DIRECTIVO

Es presidente de esta organización el Sr. Carlos Tadic Calvo, quién está colaborado por los integrantes del directorio: Antonio Canedo, Sandra Gallardo, María Julia Antezana, Susana Gonzáles, Marlen Zambrana y Augusto Garrón. El asesor legal es el Dr. Rodolfo Aramayo.

Cerca al lago Titicaca existe la escuelita de Copacati y lleva el nombre de "Elizardo Pérez", donde la organización "Un Maestro Más" contrató un profesor para atender la educación de 250 alumnos.

Niños campesinos de la comunidad de Copacati que ahora cuentan con un profesor contratado por la entidad filantrópica "Un Maestro Más". El profesor también realiza labores de alfabetización en favor de personas adultas.

REPRODUCCION DE PLANOS

(Procedimiento Heliográfico)

Para estudios de arquitectura, ingeniería, empresas constructoras y oficinas técnicas. Rapidez en la entrega, eficiencia y economía. "MULTIGRAPH", Mercado 996 (Edif. Almaráz), 5o. piso, oficina No. 4.

H. MUNICIPALIDAD DE LA PAZ
PREVENCION AL PUBLICO

Se previene al público que la oferta que se viene haciendo desde una oficina de la calle Ayacucho No. 343 altos Of. No. 2, de terrenos en Alto Irpavi y otras zonas de la ciudad por los señores Carlos Zeballos y Mateo Mena, es nula. La Alcaldía Municipal ha iniciado la acción judicial correspondiente contra dichos señores por venta ilegal de terrenos.

La Paz, 10 de Mayo de 1.968.
LA DIRECCION DE RELACIONES PUBLICAS

TALADROS de BANCO
FOBCO STAR
de procedencia Inglesa

CAPACIDAD 7/8" (23 m/m.)
CON MOTOR MONOFASICO
220 V. 50 c/s
HUSILLO DE CONO MORSE
Nº 2 CON MANDRIL

HANSA LTDA. SECCION TECNICA Tels. 25219-12836-23661

ADIOS INVIERNO !
YA LLEGARON

las insuperables
ESTUFAS
PIETRA
A GAS LICUADO (GLP)
PRODUCIDO POR
YPFB

* sin olor
* sin humo
* silenciosas
* económicas
* facilmente deslizables

CREDITOS !

CORPASA
PRIMEROS EN GAS PARA BOLIVIA

REPOSICION DE GAS A DOMICILIO | SERVICIO TECNICO PERMANENTE

ahora podrá adquirirlas en :

CORPASA — Juan de la Riva 1405-1483
GALERIAS YAL — Colón 490
CASA BLANCO Y CIA. — Comercio 1130
CASA MONPA — Illampu 830

Los estudiantes de Derecho se oponen a la explotación multinacional del Mutún

El Centro de Estudiantes de Derecho y Sociología de la Universidad Mayor de "San Andrés", en pronunciamiento emitido acerca de los proyectos gubernamentales para la explotación de los yacimientos del Mutún, ha hecho conocer su pensamiento contrario a que una empresa multinacional se haga cargo de la explotación de la riqueza mineralógica de esos yacimientos, oponiéndose también a que países vecinos participen de ella.

El documento, que, al respecto, han emitido esos estudiantes, dice:

La opinión pública está desconcertada ante las últimas declaraciones del General Barrientos, en sentido de que los ricos yacimientos del Mutún serían explotados por una empresa multinacional. Los estudiantes de Derecho consecuentes con la defensa de los recursos naturales del país, hacemos conocer nuestro punto de vista acerca del Mutún y su explotación, calificado por el prólogo Van Dorr como "el depósito de hierro más grande del mundo".

"Petrobras es un pájaro volando, en tanto que el petróleo boliviano es un pájaro en mano", dijo hace dos años el magnate de la prensa brasileña Assis de Chateaubriand. Este mismo razonamiento se puede aplicar a las pretensiones de los países vecinos sobre todas nuestras riquezas naturales existentes. Las cuatro guerras internacionales (Contra Chile, Perú, Brasil y Paraguay entre 1843- 1932) tuvieron su origen en la competencia interimperialista por la posesión de puntos estratégicos de comunicación, minerales y petróleo. Los sucesivos gobiernos del país no llegaban siquiera a administrar sus bienes enajenados por hombres, empresas y gobiernos extranjeros bajo presión económica, militar o simplemente por soborno.

LOS YACIMIENTOS DEL MUTUN

Los ricos yacimientos del Mutún, situados a 30 Kms. de Puerto Suárez, cuya serranía se levanta a la altura de 800 mts. sobre el nivel del Mar, alojan perfectamente a unos 50,000 millones de toneladas de hierro y cuya ley está de entre 55 a 60% También existen 30 millones de toneladas de manganeso. El hierro del Mutún sedamente en los depósitos primarios tiene un espesor aproximado de 200 mts. y cubre toda la serranía del mismo e incluso la de San Juan . (Datos probables).

Además, en esta zona de clima tropical hay grandes extensiones de bosques no explotados. Alcanza su superficie a un millón de Has. con maderas finas de proporción de un 35% y de 65% para carbonización. Y en un radio de 50 Kms. en torno a la serranía existe abundancia de materiales muy importantes para la industria del hierro, como ser; calcáreos para fundentes y fabricación de cemento; arenas para construcciones y moldeo, dolomitas para canaletas refractarias y otros usos, arcilla para fundición.

LA SORDA GUERRA POR EL MUTUN

Sobre esta estratégica y rica zona es que confluyen las Fuerzas Armadas de los Estados Unidos, Brasil, Argentina y Paraguay. No se puede ocultar la rivalidad entre Argentina y Brasil por la hegemonía del bloque de países sudamericanos como naciones de mayor desarrollo. Desde el punto de vista económico militar ambos se hallan en vigilia constante. Argentina encuentra trabado su proceso de desarrollo industrial y de infraestructura por falta de hierro. Ello llevó a este país a solicitar la ayuda del BID para estudiar la explición de yacimientos en Sierra Grande y a un acuerdo con el Consejo Federal de Inversiones y la Sociedad Francesa de Estudios Mineros para estudiar un yacimiento en Misiones Brasil, país que está dispuesto a impedirlo.

La rivalidad entre Argentina y Brasil data desde hace unos treinta años. Argentina entregóse diplomáricamente en gran parte a minuetas, mientras Brasil se dedicaba a ver como se quedaba con parte del Mutún mediante hitos fronterizos, gracias a la cual logró penetrar unos 700 metros. Esta audaz "táctica penetración", revisada por el Tratado de Roboré, firmado en La Paz, el 28 de marzo de 1958, en la práctica Brasil no ha rectificado nada y está siendo silenciado discretamente en las Cancillerías.

Este hecho determina que continuamente el territorio nacional fronterizo se encuentre a merced de la voracidad del tradicional expansionismo brasileño, como ya ha sucedido en el mes de agosto del pasado año cuando tropas del Ejército brasileño avanzaron, obligandoa bandonar a los pobladores de aquellas regiones.

Nuestro país tiene también problemas de límites con el Paraguay y cuyo tratado de Paz, Amistad y Límites, suscrito después de la guerra del Chaco determinó que la línea divisoria de los dos países debía ser definida por los seis países mediadores. La línea divisoria fue trazada por el laudo arbitral de 1938, pero por múltiples razones nunca hubo acuerdo entre los dos países.

EL MITO DEL DESARROLLO

Así es como graves problemas que comprometen el porvenir de la Nación se resuelven subordinándolos bajo la tésis del "desarrollo", puesta en marcha con un sentido diametralmente opuesta a su propia definición. En la actualidad las naciones latinoamericanas, particularmente Bolivia confrontan solamente los efectos negativos de las contradicciones que se encubren bajo el "desarrollo". El "desarrollo" carece de un valor absoluto. Solamente cuando a través de él se consigue afirmar la independencia nacional, articular orgánicamente su economía, y elevar el standar de vida y de cultura de un pueblo, se puede hablar propiamente de desarrollo.

Hasta este momento en Bolivia únicamente se ven prosperar intereses extraños que impiden la expansión de la empresa nacional al amparo de concesiones expoliadoras que lesionan nuestra soberanía y que cierran paradójicamente en nombre del "desarrollo", la posibilidad de un efectivo progreso nacional. En este sentido y con celosa propaganda, se quiere imponer una idea del desarrollo sobre el eje de la empresa privada extranjera.

Los grandes monopolios mundiales que ven peligrar sus ganancias con las tentativas de emancipación de nuestro país, han emprendido su gran ofensiva en Bolivia, afundiendo dos argumentos básicos. El fracaso de la empresa estatal y la pobreza del país, circunstancias ambas que justificarían la entrega al capital extranjero.

Sólo en tres contratos el país, cada mes de dos mil millones de dólares para recibir menos del 10% y quedar en la pobreza sin esperanzas, pues habrá hipotecado sus posibilidades de generar un capital nacional para el verdadero desarrollo. Así es como se lleva al país a un estado de lamentable insolvencia y subdesarrollo.

La inversión privada extranjera no es sino un factor de pobreza crónica, significa la aniquilación de las empresas estatales creadas por el imperativo histórico y la voluntad del pueblo; significa la mengua de la soberanía del Estado y en fin la asfixia de la empresa privada nacional y el vasallaje de los bolivianos, cuya única perspectiva será convertirse en asalariados de las empresas extranjeras sin distinción de clases sociales.

INTEGRACION O DISGREGACION DE BOLIVIA?

No nos sorprende, en este panorama que los bolivianos puedan expresar su temor acerca del papel que los países vecinos y aún Estados Unidos puedan atribuir al nuestro en la llamada integración latinoamericana. Las perspectivas de Bolivia no son de integración, sino de DISGREGACION en favor de los potentes vecinos con pocas esperanzas de desarrollarse por sí misma con las riquezas que posee.

De que le sirve a Bolivia participar en la ALALC si es sistemática la acción de nuestros vecinos para segregarnos de todo acuerdo internacional de complementación?. Como la carretera TRANS-CHACO entre el Paraguay, y la Argentina suscrita para el transporte de ganado y al libre tránsito entre el norte de Chile y la Argentina?.

NUESTRA PALABRA

Tras estas consideraciones es preciso establecer conclusiones y convocar a la conciencia nacional para luchar en torno a una sola bandera, LA DEFENSA DE LOS RECURSOS NATURALES que hoy son objeto de incesante explotación por los consorcios internacionales.

PRIMERO.- Que, "Dentro de 50 Km. de las fronteras, los extranjeros no pueden adquirir ni poseer, por ningún título, suelo ni subsuelo, directa o indirectamente, individualmente o en sociedad, bajo la pena de perder, en beneficio del Estado, la propiedad adquirida, excepto el caso de necesidad nacional declarada por Ley expresa" Art. 26. C.P.E.

SEGUNDO: Que, los países vecinos ven en los Yacimientos del Mutún y las demás riquezas, un factor decisivo para su desarrollo industrial, convirtiendo a Bolivia en simple proveedor de materias primas, sin la menor posibilidad de entrar en el concierto de países industrializados.

TERCERO.- Que, la intervención de la United Steel en el contrato Matilde, respaldando a Phillips Brothers ! su agente negociador! justifica la crisis del hierro que se avecina en los Estados Unidos. Además de ser el objeto principal de United Steel la apropiación del Mutún por su capacidad de saturación de las necesidades mundiales del hierro.

CUARTO.- Que, para el país no es conveniente la explotación del Mutún por una empresa o compañía multinacional, significando este hecho la total aniquilación de las entidades estatales y la anulación de la empresa privada nacional.

QUINTO.- Que, toda forma de integración latinoamericana u otras organizaciones de este caracter, no importan el desarrollo y la liberación económica del país

SEXTO.- Que, la tan anunciada Conferencia de Cancilleres de la Cuenca del Plata donde uno de los temas de discusión será el Mutún, no es más que otra forma de favorecer al desarrollo y progreso de nuestros vecinos que han visto en Bolivia su mejor negocio.

SEPTIMO.- Que, siendo el Mutún la última riqueza que nos queda luego de la entrega del Zinc, Gas, Petróleo, Colas y Desmontes, es deber de todo boliviano, defenderla intransigentemente como factor preponderante para la liberación económica del país.

OCTAVO.- Que, las riquezas existentes en el Mutún deben ser explotadas y comercializadas por una empresa nacional, en estricta aplicación de lo establecido en la Constitución Política del Estado, en su art. 133 que dice: "El régimen económico propenderá al fortalecimiento de la independencia nacional y al desarrollo del país mediante la defensa y el aprovechamiento de los recursos naturales y humanos en resguardo de la seguridad del Estado y en procura del bienestar del pueblo boliviano".

NOVENO.- Que, la explotación de nuestros recursos naturales a través de la empresa estatal deben canalizarse mediante una política crediticia indiscriminada frente a cualquier país del mundo.

Los avances de la política enajenadora del porvenir nacional, que se emprenden con la propaganda de un falso desarrollismo nos imponen llamar la atención de todos los bolivianos, porque solo a través de su completo conocimiento se descubrirá la verdadera realidad del país y se señalarán las soluciones patrióticas que demanda.

Contratos que disminuyen la soberanía del Estado, solo pueden surgir a precio de envilecer al Estado mismo y de paralizar a la opinión pública con una publicidad engañosa que quiebra los resortes morales del país. Por consiguiente los estudiantes de la Facultad de Derecho damos nuestra palabra en torno a unos de los mayores yacimientos de hierro de América como es el Mutún, que además de una cuestión material significa la verdadera liberación nacional.

La Paz, 10 de mayo de 1968

Univ. Eusebio Gironda Cabrera. PRESIDENTE DEL CENTRO DE ESTUDIANTES DE DERECHO Y SOCIOLOGIA. Univ. René Gutiérrez V. DELEGADO A LA F.U.L. Univ. Mario Castro F. DELEGADO A LA CUB. Univ. Enrique Fernholz R. PRESIDENTE DEL 5to. CURSO. Univ. Armando Guzmán U. PRESIDENTE DEL 4to Curso. Univ. Fernando Villamor PRESIDENTE DEL 2do. CURSO. Univ. Víctor Aguirre PRESIDENTE 1er. CURSO Univ. Desiderio Calla. PRESIDENTE SECC. SOCIOLOGIA Univ. Víctor Sossa C. STRIO. DE PRENSA Y PROP.

PRESENCIA

Proceso contra Oficial de Registro Civil que casó a "Roberto Carlos"

El Ministro de Gobierno afirma que el matrimonio es válido.

Hernán Justiniano Chávez, el Oficial de Registro Civil que celebró el matrimonio del famoso cantor brasileño Roberto Carlos con Elenise Rossi, será destituido de su cargo y procesado posteriormente, dijo el Ministro de Gobierno, Antonio Arguedas.

El matrimonio se realizó el viernes por la noche en el motel "Asturias" de la ciudad de Santa Cruz y contó con la presencia de 30 periodistas y fotógrafos brasileños. El único boliviano en la ceremonia fue el Oficial Mayor.

El matrimonio debía haberse realizado en ceremonia pública y los novios debían haber permanecido en el país por lo menos tres meses antes de la boda. El incumplimiento de esas dos disposiciones motivará la destitución de Justiniano Chávez. Previamente, sin embargo, deberá informar sobre los antecedentes de la boda que celebró.

El Ministro Arguedas dijo que los novios cumplieron con los requisitos que les dijeron eran necesario. El matrimonio es válido, dijo cuando circulaba ayer el rumor de que el Director Nacional del Registro Civil iba a proceder al arraigo de Roberto Carlos y Elenise Rossi que estuvieron unas horas en La Paz.

Roberto Carlos Braga y Elenise Rossi salieron de Santa Cruz en la madrugada de ayer rumbo a La Paz. Aquí no quisieron dar muchas informaciones a la prensa y se limitaron a admirar el paisaje de La Paz. Roberto Carlos dijo que volverá algún día para presentarse ante el público.

Desde que salieron, a principios de semana, de Sao Paulo, con el propósito expreso de contraer matrimonio en Bolivia, la pareja era esperada en La Paz. Habían decidido casarse en el país debido a que en el Brasil no existe el divorcio y Elenise no pudo anular su primer matrimonio.

LA BODA

En la ceremonia, realizada en Santa Cruz, los contrayentes lucían modelos de vestidos hechos especialmente por modistos brasileños. Los testigos fueron Luis Rossi, hermano de Elenise, Freddy Jorge, de la revista O'Cruzeiro y Jorge Carlos Moraes (Chicochico).

No dejaron presenciar la ceremonia a ningún boliviano debido a que habían sido informados de que ello invalidaría la boda. Al finalizar la ceremonia, se sirvieron una torta.

Ayer al medio día, Roberto Carlos y Elenise viajaron a Las Vegas, vía Lima, en un avión de Braniff.

VICEPRESIDENTE ENVIO SALUDO A LOS PERIODISTAS

Desde la capital argentina, el Vice - Presidente de la República ha enviado un saludo al Día del Periodista. El Dr. Luis Adolfo Siles Salinas, asiste en Buenos Aires al Congreso Cultural y Económico de Iberoamérica.

El mensaje del Vice - Presidente Siles Salinas, dirigido a Oscar Peña Secretario Ejecutivo de la Federación de Periodistas de Bolivia, expresa: "Complázcome felicitarle digno intermedio día periodistas bolivianos, congratulaciones por elevado nivel alcanzado favor cultura país".

LA NOTA GRAFICA :

Del cielo a la tierr

Con la iniciación de servicios de Lufthansa, el mo "jets" en el aeropuerto de El Alto se ha incrementa mente. Pero, pese a esto, el turista que llega a La Pa friendo las incomodidades que abundan por falta de terminal adecuado.

"Estamos llegando del cielo a la tierra" dicen algu queriendo expresar que del cómodo ambiente del avión e do a una especie de vía crucis.

En efecto, apenas desciende de la escalinata del "jet", "embutido" en un colectivo que, además de batidora, pa na de mezclar tierra con pasajeros. Después de un co en el cual se saborea a discreción el polvo altiplánico, llega a la vieja terminal y los viajeros pasan directa cinto de inspección aduanera que es una especie de ga seres humanos.

Después de esperar una hora que parecen dos, por la dad obligada, se sale con las maletas en busca de un ta jar a la ciudad.

El taxi es una especie de colectivo que no parte h determinado número de pasajeros. Luego viene la la primera excursión forzosa por distintos barrios de Esta excursión es gratuita y por cortesía del chofer q do los pasajeros conforme a un rol de prioridades que é ja de acuerdo a su propio criterio.

Al fin, el hotel y un suspiro de alivio. Se ha llegado la tierra.

EL COLEGIO DE ABOGADOS DE LA PAZ EN SUS BODAS DE DIAMANTE

Esta fotografía corresponde al segundo directorio del Colegio de Abogados de La Paz. Todos los que aparecen en la foto fueron fundadores de esa institución. Sentados, de izquierda a derecha: Severiano Campuzano, Fernando Eloy Guachalla, Serapio Reyes Ortiz, Macario Pinilla y Luis Sainz. De pie, primera fila: Ismael Montes, Nicolás Acosta, Juan B. Rada, Luis F. Gemio y Joaquín de la Quintela. De pie, segunda fila: Alfredo Ascarrunz, Justiniano del Carpio, Simón Jordán, Samuel Valverde y Claudio Barrios.

El Colegio de Abogados de La Paz se fundó el 29 de Enero de 1893, en base al Centro de Estudios Jurídicos. Un grupo de abogados, a cuya cabeza se encontraba el Dr. Serapio Reyes Ortiz, comenzó con la labor organizativa de la naciente institución que fue la primera de su genero en Sudamérica.

Una comisión de abogados redactó la carta orgánica del Colegio, que después fue aprobada por el Poder Ejecutivo reconociendo personería jurídica. El primer directorio tuvo como Presidente al Dr. Serapio Reyes Ortiz; Vicepresidente, Dr. Federico Diez de Medina; Secretario, Severino Campuzano. Los primeros dirigentes organizaron el Consejo Consultivo con los fundadores Nicólas Acosta, José María Eyzaguirre, Luis Sainz, Macario Pinilla, Víctor Sanjinés, Dámaso Gutiérrez, Rodolfo Soria Galvarro, Sabino Pinilla, Nicanor Miranda Revolledo, Leonardo Valverde, Mariano Estrada, Juan B. Rada, Simón Jordán y Alfredo Ascarrunz.

El Colegio de Abogados empezó también con la edición de una revista [illegible] de los doctores Ismael Montes, Fernando Eloy Guachalla y Macario Pinilla.

Los doctores que suscribieron posteriormente el acta de fundación del Colegio fueron: Daniel Sánchez Bustamante, Claudio Quintín Barrios, Samuel Pizarroso Gosálvez, José Salinas, Carlos Calvo, Bautista Saavedra, Wálter A. Méndez, Julio Eyzaguirre, José Palma, Carlos Aguirre, José R. Espinoza, Francisco Iraizos y Tomás Manuel Elío.

COMPILACION DE LEYES

La primera tarea de servicio al país, encomendada al Colegio de Abogados fue la compilación de leyes de Procedimientos Criminal por encargo del Congreso Nacional de 1894. El trabajo del Colegio de Abogados fue aprobado y está todavía en vigencia.

En su origen, el Colegio de Abogados tuvo tres objetivos por disposición de su carta orgánica: Estudio del Derecho, estudio de la legislación patria y estudio de las cuestiones que atañen a difundir nociones jurídicas, a propagar el Derecho y a restaurar el buen concepto de la magistratura y del foro.

Han transcurrido 75 años en la existencia de la primera institución de juristas que se fundó en Sudamérica. Durante esos tres cuartos de siglo el Colegio de Abogados ha sido dirigido por personalidades de reconocida capacidad profesional. Entre ellos pueden mencionarse a Diego Monroy, Agustín Aspiazu , Luis Zalles, Serapio Reyes Ortiz, Rudecindo Carvajal, Manuel Ordoñez López, Bautista Saavedra, Claudio Quintín Barrios, José María Eyzaguirre, Casto Rojas, Néstor Guillén, Tomás Manuel Elío, Javier Paz Campero, José María Gutiérrez, Constantino Carrión, Roberto Zapata, Gregorio Vincenti, Jorge Pinto de la Torre, Angel Mendizábal, Remy Rodas Eguino, Abel Reyes Ortiz y otros.

[illegible] el Colegio fue motivo de varios homenajes y condecoraciones, la mayoría de los oradores se refirió -el viernes en el Paraninfo de la UMSA- a la larga trayectoria de la institución, calificándola como una de las más destacadas en la vida nacional.

El Dr Wálker Humérez, representante del Poder Legislativo, a tiempo de conferir una medalla conmemorativa, señaló que el Colegio de Abogados tiene una responsabilidad grande en la vida del país y los abogados están obligados al estudio permanente, a la ética, a la probidad, "condiciones que deben ser cultivadas con verdadera devoción", afirmó.

El Canciller de la República, a nombre del Presidente de la República, confirió una placa oficial de la Orden Especial del Mérito Civil. El Dr. Tomás Guillermo Elío expresó; "El Colegio de Abogados de La Paz, tiene su especial responsabilidad para con nuestra sociedad. A través de su historia ha demostrado, más de una vez, su importancia esencial como agrupación de profesionales inspirados en la urgencia de imponer, antes que nada, la justicia y el derecho en todos los actos de la vida social"

El Senador Mamfredo Kempff Mercado entregó la medalla "Hernando Siles" y dijo en su discurso: "Al entregar en este acto al Presidente del Colegio de Abogados, esta medalla, formulamos los más fervientes votos porque la institución toda asuma el lema del exergo y que también se cons-

...Y ELLOS SE JUNTAN

Médicos sostienen la necesidad d crear Servicio Nacional de Salud

Los médicos que intervienen en el Foro de Salud Pública, que se realiza en esta ciudad, sostienen la necesidad de crear en el país un Servicio Nacional de Salud, como un medio de buscar solución a las prestaciones sanitarias que requiere la población.

Durante la tercera reunión del Foro, se trató el tema de la "Integración de Servicios". Actuó como Moderador el Dr. Luis Hurtado Gomez y como Relator el Dr. Jacobo Abularach. Este último hizo un resumen de las instituciones que dispensan prestaciones sanitarias, como introducción a la necesidad de crear un Servicio Nacional de Salud. Fundamentó su tesis en base a las conveniencias de carácter económico, mejor aprovechamiento de recursos humanos, financieros, de servicios y otros. Hizo un planteamiento de las bases económicas de su creación con aporte estatal patronal y laboral. Dijo que en la primera etapa de su radio de acción, el Servicio Nacional de Salud se limitaría a los grupos de población que actualmente gozan de prestaciones sanitarias. Una segunda etapa se extendería al área rural. Se hizo especial hincapié en la necesidad de dar a este organismo una autonomía total.

El Correlator, Dr. Adolfo Peredo se refirió a la tendencia actual de los programas de salud pública, con el criterio de descentralización para dar mayor responsabilidad a los organismos ejecutivos. Dijo que esta tarea, sin embargo, requiere de coordinación para dar unidad de acción a las labores de los organismos que intervienen en la ejecución de un plan de salud. Subrayó que ésta podía ser la fórmula para dar solución a varios problemas nacionales.

DEBATE

Posteriormente el Foro de Salud Pública ingresó a sus sesiones de debate. La sala se pronunció sobre los problemas doctrinales de ambas posiciones, reiterando la necesidad de contar con un servicio nacional de salud, en base a una integración total de servicios médicos estatales y paraestatales, tanto desde el punto de vista económico como de organización.

Se señalaron básicamente las interferencias de orden político, económico y de influencia de grupos interesados que han puesto una valla a la evolución de la política sanitaria del país. Se destacó la falta de un proyecto bien meditado y elaborado sobre bases financieras irrefutables como una de las causas que actuaron en contra de su ejecución.

Teniendo en cuenta la experiencia recogida por la falta de operabilidad del Consejo Nacional de Salud y de los escollos que impidieron aplicar los planes elaborados por organismos médicos gremiales, la sala llegó a las siguientes conclusiones:

Reiterar su posición de buscar la creación del Servi de Salud, con inte financiera y de orga instituciones que hac nes de salud

Organizar una con pertos tanto médicos tras ramas (econom cos en seguridad so para elaborar un an estatuto y la ley de Servicio Nacional de

Dar a la comisión sesenta días para el to de esta labor.

YPFB estudia instalac de Complejo Petroquí

Aumenta el consumo de gas en el país

El proyecto de Yacimientos Petrolíferos Fiscales Bolivianos para construir en Santa Cruz una Planta de Gasolina de Alto Octanaje ha sido modificado para que pueda servir de base a un Complejo Petroquímico.

Una firma japonesa debe presentar en el próximo mes el estudio completo para la ejecución de ese proyecto, que ha sido modificado debido a los compromisos adquiridos por el país ante la Corporación Andina de Fomento.

Bolivia deberá surtir de pesticidas a los países miembros del Grupo Andino y, para que ello sea posible, YPFB cambió el proyecto inicial.

La planta producirá también gasolina de aviación, pero en menor escala, debido a que la demanda de ese combustible disminuye constantemente ya que los aviones a reacción no lo utilizan. La producción de benceno tendrá importancia en esa planta, cuya capacidad no ha sido determinada todavía.

CONSUMO DE GAS

El Director de Gas y Petroquímica de YPFB, Ing. Mario Balcázar, dijo a PRESENCIA que el consumo de gas de petroleo en el país aumenta constantemente. Actualmente añadió, se vende más del 60 por ciento del gas producido en la planta de Cochabamba que tiene capacidad diaria de 7.000 kilos.

El consumo de gas sideablemente desde en las ciudades de L Cruz y Cochabamba dad realizada por Y empresa encargada el gas en el país ha ble ese incremento e

Para prever cual escasez de gas. YPF actualmente una pla cuado en Camiri. Se en septiembre próxi estudiando mercad para exportar, si fue el excedente de prod planta y de la de

La distribución m que se produzca en ser asegurada con el to que se está const Boyuibe. La empresa se encarga de los pues de haberse pre licitación pública lla efecto en 1967.

EDICIO PAULIN AL SERV D CUL

DIA DEL EXALUMNO DE DON BOSCO

Sábado 18 de mayo:

Hs. 16 Campeonatos Interpromocionales
Hs. 19 Santa Misa del Exalumno
Hs. 20 Presentación de Reglamentos y Elección d la NUEVA MESA DIRECTIVA.
Hs. 21 Cena de Camaradería, amenizada por Conju tos Musicales.

Dirigentes del Colegio de Abogados, Senadores Nacionales, el Alcalde Municipal, el Vicerector de la UMSA y otras autoridades durante el acto académico realizado el viernes en la Universidad, cuando el Colegio de Abogados recibió homenajes por sus Bodas de Diamante.

Maestros cumplirán desde mañana nuevo paro de labores de 48 hs.

En La Paz el paro podrá prolongarse indefinidamente

Nuevo paro de labores cumplirán los maestros de este distrito los días lunes y martes, siguiendo las "tácticas de lucha" que viene empleando para lograr por sus medios, pese a los reiterados rechazos del Gobierno, atención a sus demandas de mejoramiento económico. La nueva medida fue aprobada por los maestros paceños reunidos en asamblea general y confirmada por la Federación Nacional de Maestros, la cual dispondrá nuevo paro de labores dos días, esta vez de 72 horas, para la semana que se iniciará el próximo domingo 19.

El paro de labores de 48 horas que se cumplirá los días lunes y martes en La Paz, abarca también a otros distritos. El miércoles y jueves habrá también paro de labores en los restantes distritos del país, según rol que ha ordenado la Federación Nacional de Maestros. Estos paros de labores son previos a la huelga general e indefinida que están preparando los maestros, como recurso último al que acudirán en la serie de medidas de protesta contra el rechazo del Gobierno a sus demandas. Estas medidas serán aplicadas sólo en el sector fiscal del magisterio.

RECHAZO A HUELGA DE HAMBRE

La asamblea de maestros paceños que se realizó el viernes en la tarde rechazó la aplicación de otras "medidas de hecho" que había sugerido el Congreso Nacional Extraordinario de Maestros, reunido en Oruro; la huelga de hambre de los dirigentes nacionales y departamentales y el trabajo desigado de los maestros en sus respectivos establecimientos.

El rechazo de ambas medidas se debe a que los maestros de La Paz consideran que una huelga de hambre y realizar trabajo a desgano son recursos incompatibles con la jerarquía, el sentido de responsabilidad y la seriedad del maestro.

La asamblea de maestros del Norte consideró también el mensaje del Presidente Barrientos, dirigido a los "maestros de base", en que dá las razones para el rechazo del Gobierno a la demanda económica de los maestros. Pero protestas y se escucharon duras exposiciones en las que se hicieron duros ataques al Gobierno. Numerosos maestros acordaron dar respuesta a dicho mensaje presidencial, también en forma dura.

Dichos ataques a las autoridades se hicieron también extensivos a la prensa. Algunos maestros se quejaron de que las informaciones y comentarios radiales de los periódicos estan dirigidos contra los intereses del magisterio.

SE EXTENDERIA EL PARO

Al tratarse el caso del colegio "Díaz Villamil" y aprobarse un paro de apoyo y solidaridad con su ex - directora, Prof. Alcira de Rossel, la asamblea de maestros se pronunció en contra de la actitud del Ministerio de Educación de relevarla de esas funciones y darle una situación técnica administrativa. Hubo protestas contra la actitud de algunos alumnos de ese establecimiento y se preguntó hasta donde los maestros podían estar garantizados en sus cargos y merecer el respeto de sus alumnos.

La asamblea de maestros resolvió dar plazo a las autoridades para que hasta el miércoles se restituya a la Prof. Alcira Rios en sus antiguas funciones de Directora del colegio "Díaz Villamil". Caso de rechazarse tal pedido, el paro de 48 horas será extendido por 24 horas más y si aún así no es atendida la exigencia, esa actitud de protesta se podrá prolongar indefinidamente.

RETIRO DE AUTORIDAD

La asamblea consideró también el caso del Director Nacional de Alfabetización, Alfredo Morales, cuyo remplazo en el cargo había sido anteriormente pedido al Ministro de Educación por la Federación Departamental de Maestros de La Paz, que había formulado graves cargos contra esa autoridad. La asamblea tomó conocimiento de una nota del Ministerio de Educación, pidiendo pruebas para adoptar decisiones contra Morales.

Númerosos maestros presentaron quejas contra el Director Nacional de Alfabetización, concretando varios casos en que éste había incurrido en exceso de autoridad y cometido arbitrariedades. En vista de ello, la asamblea se pronunció para que se pidiera nuevamente su retiro y si el Ministerio de Educación no accedía al pedido, varios maestros expresaron "lo sacaremos de su oficina".

Finalmente, la asamblea de maestros resolvió instar a sus dirigentes nacionales para que prosigan con la aplicación de otras medidas de protesta contra el Gobierno, excepción de la huelga de hambre y del trabajo a desgano.

Se celebra hoy el Día de la Enfermera

Con diferentes actos de carácter cultural, social y deportivo, hoy será celebrado en el país el "Día de la Enfermera". La Escuela Nacional, dependiente del Ministerio de Salud Pública, inició anoche esta celebración con un acto literario en el auditorium del Hospital de Clínicas y una recepción social a las autoridades médicas del país. Para hoy, a las 10.30, está programado un cóctel que ofrece el Centro de Alumnas de la Escuela Nacional de Enfermeras para los invitados especiales.

También el Instituto Evangélico de Enfermería preparó diversas actuaciones que culminarán hoy en las instalaciones de la entidad, Obrajes Calle 12.

A fines de mes concluirán los trabajos de iluminación en Aeropuerto de El Alto

Se podrán iniciar los servicios aéreos nocturnos de pasajeros y carga.- AASANA adquirirá modernos equipos de comunicaciones aeronáuticas.

El Ministerio de Obras Públicas informó que estarán concluidos a fines de mayo los trabajos de iluminación de la pista de aterrizaje del Aeropuerto de El Alto. Manifiesta su comunicación que, en esta forma, se podrán iniciar en el país el servicio de tráfico aéreo nocturno, por las compañías internacionales como Braniff y Lufthansa y nacionales como el LAB que tienen conexiones con países latinoamericanos y europeos.

Estos trabajos se complementan con otros como las construcciones de calles de rodaje, plataforma de estacionamiento de aviones, instalación de la torre de control, instalación del radio faro (VOR) y la estación contra incendios.

OTROS TRABAJOS

La información entregada a la prensa por el Ministerio de OO. PP. señala que las obras de la primera etapa para el Aeropuerto de la Terminal de El Alto serán concluidas en un tiempo de 150 días. La conclusión total de estas obras se estima para mediados de 1969. También se indica que la comisión del Ministerio de OO. PP. encargada de calificar las propuestas que fueron presentadas para adjudicar la construcción de las obras correspondientes a una parte del Edificio Terminal del Aeropuerto, entregará su informe a la Junta de Almonedas para que este organismo considere la correspondiente adjudicación. Esta etapa de las obras permitirá la pronta entrega al servicio público del ala derecha del edificio destinada al tráfico local y que será inicialmente utilizada para atender también el tráfico internacional, mientras se concluyan los otros ambientes del edificio.

COMPRA DE EQUIPOS POR A.A.S.A.N.A.

Hugo Mirabal, Administrador Nacional de la Administración Nacional de Aeropuertos y Servicios Auxiliares a la Naveración Aérea, informó a la prensa que esa entidad ha dispuesto la compra de modernos equipos de comunicaciones de aeronáutica. Para ello, dijo, se ha convocado a propuestas para la provisión de equipos terminales del ciclo HF/SSB fijo de comunicaciones aeronáuticas entre el Aeropuerto Internacional de El Alto de La Paz y el de Lima, Callao, de acuerdo a las condiciones administrativas y normas operativas vigentes.

Dijo que se impuso esta nueva política en razón de los crecientes [illegible] los servicios y el incremento de las instalaciones técnicas de AASANA. Señaló que el país requiere contar con un sistema concordante con las exigencias tecnológicas existentes en otros países, en especial en los circunvecinos.

Hugo Mirabal afirmó que la compra de equipos de comunicación de aeronáutica permitirá habilitar un circuito fijo de comunicaciones empleando técnicas de bandas laterales. Finalmente el Director de AASANA señaló que mediante este circuito se pretende habilitar un canal de radiotelefonía para atender necesidades de control de tránsito aéreo y un canal de teleimpresor para dar curso ipso - facto al tráfico de mensajes aeronáuticos operativos.

CASTO ROJAS RECIBIO EN SU CASA UNA CONDECORACION DEL ALCALDE

El Alcalde de La Paz condecoró personalmente al ex-Presidente del Colegio de Abogados y destacado hombre público, Dr. Casto Rojas, en visita personal que le hizo en su residencia. El Dr. Rojas, por su avanzada edad y estado de salud, se encuentra recluído en su domicilio y, por ese motivo, se vió impedido de concurrir al acto público que se realizó el viernes en la Universidad, ceremonia en la cual fueron condecorados el Colegio de Abogados y sus ex-presidentes.

Una hora antes de cumplirse ese acto académico en la Universidad, el Alcalde Gral. Armando Escóbar Urfa acompañado de algunas autoridades municipales, visitó al Dr. Casto Rojas en su residencia para entregarle personalmente la condecoración del Escudo de Armas de la Ciudad de Nuestra Señora de La Paz.

"Vengo a rendirle homenaje a nombre de la ciudad de La Paz, por sus eminentes servicios dentro de la profesión", dijo el Gral. Escóbar a tiempo de entregar al Dr. Casto Rojas la condecoración.

"Es un orgullo para mí y para mi familia este honor que me brinda el Alcalde más eminente de mi país", respondió Casto Rojas, visiblemente emocionado.

Durante el diálogo sostenido entre el Jefe de la Comuna y el Dr. Rojas, éste se refirió a otra condecoración instituída por la Alcaldía con el nombre del primer abogado altoperuano, Pedro Domingo Murillo. Prometió al Alcalde hacerle llegar importantes documentos sobre el Protomártir.

DECRETARON ESTADO DE EMERGENCIA ALUMNOS DE COLEGIO GERMAN BUSCH

El Centro de Estudiantes del Colegio Nacional "Germán Busch" dirigido por Pastor Pérez, Weci Sánchez y Felipe Ríos, ha emitido ayer el siguiente voto resolutivo:

Considerando: Que la manifiesta negligencia de las autoridades educacionales al no haber solucionado, hasta el momento, el nombramiento del director titular de nuestro establecimiento, perjudica el libre desenvolvimiento del mismo.

Resuelve: 1. Declarar estado de emergencia a partir de la fecha, exigiendo la pronta solución que el caso requiere.

2. Declarar nuestra preocupación por no conocer los antecedentes que priman en las autoridades educacionales para la calificación del concurso de méritos para llenar dicha vacancia. 3. Pedir al Ministro de Educación la revisión de exámenes de competencia, con asistencia de representantes del personal docente y alumnado de este establecimiento a fin de garantizar imparcialidad y honestidad. 4. Declarar que en caso de no ser solucionado este problema con la celeridad que se requiere, los estudiantes de este establecimiento están dispuestos a tomar medidas extremas.

DIRECTORIO JOCKEY CLUB

Por determinación de la Asamblea de Accionistas del 25 de marzo de 1968, han sido elegidos los siguientes socios para integrar el Directorio del Jockey Club:

Presidente, Dr. Julio Sánchez Costamante; Vice-Pdte., Sr. Jorge Boda; Tesorero, Sr. Manuel Garfias; La Secretario-Gerente Dr. Aníbal Mollinedo; Vocales: Ing. Joaquín Aguilar Zenteno, Sr. Humberto de Rada, Dr. José Luis Cárdenas, Dr. Felipe Ayala Gamboa, Sr. Antonio Soruco, Sr. Israel Camacho; Suplentes: Dr. Tito Morales, Sr. Fernando Morales, Ing. Roberto Catacora, Sr. Rodolfo Ló-

Compañías aéreas del Grupo Andino organizarán empresa multinacional

El LAB se integrará a este objetivo.- Conclusiones de la reunión que tuvieron en Chile las delegaciones de compañías aéreas del Grupo Andino.

El Dr. Justo rodas Eguino informó a PRESENCIA que las compañías aéreas nacionales de Bolivia, Perú, Colombia, Ecuador y Chile, integrantes del Grupo Andino, han resuelto formar una compañía común multinacional para el transporte aéreo de carga, "como parte-dijo-acaso la más positiva del plan de integración continental programado por ALALC"

Hace poco se realizó en la capital chilena una reunión de las compañías aéreas integrantes del Grupo Andino incluyendo a las líneas aéreas de México y Argentina. Dijo el Presidente del LAB, Dr. Rodas Eguino, que la reunión se realizó para elevar proyectos a las autoridades aeronaúticas del Grupo Andino que se reunirán en Bogotá.

Agregó que a esta reunión internacional asistieron las delegaciones de aerolíneas Argentinas, Aeronaves de México, Aerolíneas Peruanas S.A, Compañía Ecuatoriana de Aviación. Línea Aérea Nacional de Chile, el Lloyd Aéreo Boliviano, y Avianca de Colombia.

CONCLUSIONES

Las conclusiones a las que arribaron las delegaciones de compañías aéreas del Grupo Andino en la reunión efectuada en Santiago de Chile son:

1o. La integración del transporte aéreo de carga entre sus respectivos países y entre ellos y otras zonas del mundo es aconsejable realizarla a través de la creación de una compañía común y multinacional que opera como la empresa designada de cada uno de los gobierno interesados, para este tipo de transporte.

2o - Se recomienda la negociación y conclusión de un tratado internacional entre los países interesados, que permita la creación de dicha compañía, le dé un estatuto jurídico adecuado a su carácter específico multinacional y defina sus derechos de tráfico, su régimen fiscal y financiero, etc.

3o. Dentro de dicho estatuto jurídico, las compañías consideran importante que se tengan en cuenta, entre otros, los siguientes factores:

a) La participación de los socios debe hacerse a través de la designación directa por cada gobierno participante, de una compañía nacional siempre que, en todo caso, la propiedad sustancial y el control efectivo de dicha compañía o unidad nacional esté en manos de los propios nacionales o del mismo estado.

b) Todos los socios tendrán igual participación en el capital e iguales derechos en la dirección de la compañía. Sin embargo, las utilidades o pérdidas se repartirán parte en proporción al capital y parte en proporción a los ingresos producidos por el tráfico originado y destinado a cada país.

c) La compañía tendrá un estricto carácter comercial y será autónoma en su dirección, manejo y administración.

d) Las decisiones de la compañía se tomarán por mayoría, la que será calificada para ciertos casos.

e) La compañía multinacional gozará de exclusividad de derechos de tráfico para el transporte de carga internacional, pero en ciertos casos servicios locales-regionales podrán ser prestados por otras compañías nacionales, cuando la entidad multinacional no pueda o no quiera prestar ese servicio.

4o. Para el estudio de los aspectos anteriores se recomienda que se tenga en cuenta muy especialmente el antecedente de ya haberse tenido una inquietud en este sentido, cual fue el proyecto de creación de la Flota Latinoamericana y la existencia de organizaciones aéreas de esta índole, que involucran a varios países, como AIR AFRIQUE (12) y Scandinavian Airlines System (S.A.S.).

5o Las empresas participantes del proyecto han hecho suyo y someten para los efectos informativos a sus autoridades aeronáuticas, el documento presentando por el Gobierno de Chile ante la 5a. Reunión del Consejo Interamericano Económico y Social (CIES), celebrado en Viña del Mar el 24 de junio de 1967, que se acompaña.

Entregaron 65 casas de la Urbanización "San Miguel"

Las primeras 65 viviendas del total de 428 que constará la Urbanización "San Miguel" fueron entregadas ayer a los adjudicatarios por la empresa "Hogares Bolivianos".

Para el efecto, se realizó una ceremonia frente a una de las casas recién construidas. Asistieron los Ministros de Hacienda y Cultura, Información y Turismo; el Embajador interino de EE.UU; representantes de USAID y de los organismos que participaron en la ejecución del plan.

Las demás viviendas de la urbanización serán entregadas en el término de un año, dijo el señor José Riera Fernández, Presidente de Hogares Bolivianos. Habló de la importancia del financiamiento externo que se recibió.

Anunció que Hogares Bolivianos llevará adelante varios otros planes de construcción de viviendas. Se refirió con interés al proyecto de construir más de 300 departamentos en la zona céntrica de la ciudad, en bloques multifamiliares.

Después de que se realizó el programa de discursos preparado para la oportunidad, se procedió a cortar la cinta simbólica en una de las casas entregadas. Lo hizo el Ministro de Cultura, Información y Turismo, Mario Estenssoro. El señor Hugo Salazar Salmón, Gerente de "La Primera", rompió la botella de champán.

Las autoridades que asistieron a la ceremonia pasearon una de las viviendas que cuentan con todas las dependencias de una casa moderna.

NUEVA DENUNCIA SOBRE DESPIDOS MASIVOS EN F.C. GUAQUI-LA PAZ

El abogado Isaac Sandoval Rodríguez afirmó en PRESENCIA que la empresa del ferrocarril Guaqui - La Paz tiene en el Laudo Arbitral emitido por el Ministerio de Trabajo el instrumento para despedir a 35 estibadores.

Esta afirmación fue hecha por Sandoval que niega que haya autorizado el despido masivo, como lo habían asegurado los dirigentes sindicales. Sandoval hizo de árbitro laboral en el Tribunal Arbitral instalado para conocer las demandas de los estibadores del puerto de Guaqui.

Afirma que, efectivamente, firmó el Laudo, pero que dejó constancia de su voto disidente sobre el punto referido al número de estibadores que serán contratados por la empresa bajo los términos de un contrato colectivo. Los estibadores son 135 y el Laudo, que fija los términos bajo los que se debe redactar el contrato, dice que sólo serán 100.

Sandoval dice que advirtió a las autoridades de Trabajo sobre el peligro de un despido masivo que representaba el mencionado punto del Laudo. Los 135 estibadores trabajan durante más de cinco años y es un derecho adquirido el que ahora tienen de seguir trabajando, añadió.

El Sindicato de Estibadores ha dirigido una Carta a PRESENCIA afirmando que reconoce la actuación leal del Dr. Sandoval. Reafirma, al mismo tiempo, ratifica la denuncia de que la empresa puede ahora proceder a despedir a 35 trabajadores.

Esta cuestión mereció una Resolución Suprema que establece la obligatoriedad del cumplimiento del Laudo, emitido el 17 de abril pasado. Los trabajadores llegaron incluso a amenazar con una huelga si es que no se modificaban los puntos del Laudo que van contra ellos. Esa amenaza ha sido levantada después de la Resolución Suprema.

"CONMERB" NO CONOCE EXPULSION DE MAESTROS RURALES EN POTOSI

A raíz de un comunicado expedido por la Dirección de Informaciones de la Presidencia de la República, señalando que en vista de un paro decretado por maestros rurales, fueron éstos expulsados por campesinos del Norte de Potosí, la Confederación Nacional de Maestros de Educación Rural de Bolivia sostiene no conocer nada de lo ocurrido en ese distrito.

A fin de aclarar esta situación, ha expedido el siguiente comunicado:

1.- La CONMERB no ha recibido aviso oficial de esta actitud insólita en los propios trabajadores campesinos, que reconocen en el maestro rural, al único portavoz de la cultura y de su educación, por encima del trabajo de zapa que efectúan caciques o minúsculos grupos políticos.

2.- De ser real este lamentable suceso, la CONMERB alerta a los docentes rurales damnificados, a que su máxima organización sindical velará en cualquier momento por su seguridad y tranquilidad que deben estar garantizados por el gobierno de acuerdo a la Constitución Política del Estado y al Código de la Educación Boliviana.

VENENO PARA CANES HACE PELIGRAR LA VIDA DE LOS NIÑOS

Dosis de activo veneno están siendo echadas por agentes municipales en parques públicos y calles, con el propósito de envenenar a cuanto animal camine por ellos, pero sin tomar en cuenta el grave péligro de que algún niño recoja la dosis y resulte víctima de su curiosidad. La Municipalidad había anunciado la realización de intensa campaña anti-perruna para exterminar a canes vagabundos y combatir por ese medio algún brote de hidrofobia que se había presentado.

Empero, esa campaña se la realiza en forma indiscriminada. Perros con patente y placa de vacunación, están siendo víctimas de la medida municipal. Ayer murió en la plaza de San Pedro, ante la consternación de muchas personas, el perro de propiedad del canillita Adolfo Pabón, quien no podía ocultar el dolor de perder a su único compañero. En los últimos días, murieron también por la expeditiva vía del veneno varios perros guardianes, tras de las rejas de las casas de sus dueños.

En numerosos parques públicos y en diferentes calles, han sido encontrados las porciones de veneno que en forma irresponsable, echan los agentes municipales, con evidente peligro para la vida de los niños que juegan en ellos.

Directivas

El Comité Ejecutivo de la Confederación de Trabajadores Gremiales de Bolivia, tiene nuevo directorio. Está integrado así:

Secretario Ejecutivo, Gilberto Aguilar R. (La Paz); General, Héctor Huanca M. (Oruro); Relaciones, Miguel Ilazaca (La Paz); - Conflictos, Daniel Vargas (Cochabamba); Conflictos, Víctor Chávez (Oruro); Conflictos, Lucas Ortiz (La Paz); Organización, Juán Sejas (Oruro); Organización, Raúl Flores (Cochabamba); Organización, Camilo Morales (La Paz); Organización, Antonio Crespo (La Paz); Cooperativas, Sergio Rojas (Potosí); Educ. y Cultura, Ezequiel Salluca (Tarija); Beneficiencia, Justino Gerónimo (Uyuni); Asuntos Femeninos, Albina de Saravia - (La Paz); Hacienda, Tomás Baptista (La Paz); Prensa e Información, Miguel Zambrana (La Paz); Coord. Sud, Gumercindo Sejas - (Oruro); Deportes, Ricardo Villavicencio (Cochabamba) y actas, - Mario Ramos (la Paz).

OFERTAS DE "CRESPO Y TOBIA"

1.967 Camioneta Chevrolet 1.750 Kls. Radio/ calefacción llantas 10 pliegues, muelles, hermosos colores. Cero kmts.
1.966 Cmta. Chevrolet de 1.750 Kls. en excelente estado.
1.965 Land Rover buen estado. Llantas flamantes
1.966 Jeep Ford Bronco, casi nuevo
1.961 Dodge Lancer 6 cilindros, 4 puertas radio todo original.
1.961 Datsun Blue Bird, 4 puertas, radio/ calefacción.
1.961 Jeep Toyota.
1.961 Mercedes Benz 220, bien equipado.

Permutas. Créditos.
Plaza España No. 7

Arte y Cultura

Falleció el escritor Sergio Almaraz Paz

Víctima de una complicación sufrida durante una intervención quirúrgica ha fallecido ayer el conocido escritor Sergio Almaraz Paz. La muerte del director de la Revista "Clarín Internacional" causó profunda consternación tanto en círculos culturales como políticos.

Almaraz Paz se había caracterizado como uno de los más aguerridos defensores de los recursos naturales de Bolivia, habiendo dedicado gran parte de su vida en la elaboración de varias obras sobre nuestras riquezas minerales y petrolíferas.

Actualmente dirigía la revista mensual "Clarín Internacional" así como la revista "Praxis" de reciente reaparición. Sus obras más conocidas son "El Petróleo en Bolivia'", análisis de la historia de los hidrocarburos en nuestro país, y "El Poder y la Caída" estudio sobre el estaño en Bolivia.

Sergio Almaraz era conocido también en círculos políticos por su honesta trayectoria en una posición definida por el mismo como de "izquierda nacional". Desempeñó funciones como Subsecretario del Trabajo y Subsecretario de Minas y Petróleo en años pasados. También fue Gerente de Relaciones Industriales en la Corporación Minera de Bolivia.

Nació en Cochabamba el 1o. de Diciembre de 1928 y se casó con Elena Ossio Ayoroa que le sobrevive junto sus dos hijos.

Desde hacía varios años Almaraz padecía de una úlcera estomacal que en los últimos meses le causó graves dolencias por lo que los médicos decidieron proceder a una intervención quirúrgica que desgraciadamente se complicó causándole la muerte cuando el escritor alcanzaba el clímax de su labor cultural. Tenía varias obras en preparación y estaba dedicado a una amplia labor cultural. Al fallecer dejó terminada la segunda parte de su obra "El Poder y la Caída" que será editada en breve.

SERGIO ALMARAZ

Antes de fallecer, Sergio Almaraz había manifestado su deseo de hacer público su agradecimiento a los médicos que hicieron lo posible por salvarle la vida: Javier Ossio, Hugo Palassi y Guillermo Jáuregui Guachalla.

Los restos de Sergio Almaraz serán trasladados hoy en la mañana a su ciudad natal en el avión "Petrolero" de Yacimientos Petrolíferos Fiscales Bolivianos que de esta manera rinde su último homenaje a quien en vida fuera uno de sus más decididos y eficaces colaboradores.

Al asociarse al pesar que sienten todos, PRESENCIA lamenta profundamente la pérdida de este jóven valor intelectual.

Varios actos culturales se cumplen en la "Semana Argentina", en Sucre

Sucre, (PRESENCIA).- Contornos sobresalientes van adquiriendo los actos preparados en la Semana Argentina que se efectúa aquí en Sucre desde el jueves 9 y que tendrá duración hasta el 15 de los corrientes.

La exhibición del cohete espacial Rigel, enviado especialmente para estos actos por la Fuerza Aérea Argentina; la exposición de revistas argentinas, de doce oleos de Abraham Resnik sobre el tema "Variaciones sobre la diablada" de una selección de cuadros pictóricos de la Bienal de Córdoba y exhibición de películas documentales argentinas en un teatro de esta ciudad, han sido hasta el momento los actos que concitan inusitado interés en el público sucrense.

Los actos inaugurales de estas exposiciones siempre están precedidas por la presentación a cargo del Secretario Cultural y de Prensa de la Embajada Argentina, Roy Bartholomew, quien efectúa amplias explicaciones sobre cada uno de los temas.

Varios Colegios e Institutos, entonan el himno Nacional Argentino. Banderas de ambos países flamean juntas y los estudiantes de los diversos colegios que llevan los nombres de próceres argentinos y bolivianos relacionados con la Independencia de Bolivia y la Argentina, llevan escarapelas o pequeñas banderitas, que manifiestan la intensa actividad por aunar aún más la fraternidad de los dos países, que es el objetivo de esta semana.

Se ha anunciado para hoy la llegada a Sucre del Subsecretario de Relaciones Exteriores de Argentina, Dr. D. Jorge Mazzinghi y señora, del Embajador de la República Argentina en Bolivia, Dr. Mario Raúl Picó, del agregado Militar en Bolivia, Coronel Roberto Novello y del Agregado Naval y Jefe de la Misión Naval Argentina en Bolivia, Capitán de Navío Carlos M. yer, acompañado del agregado aeronáutico, Comodoro Aly L. Iprés Corbat y otros funcionarios de la cancillería argentina.

En un acto especial, el rector de la Universidad de Chuquisaca, Dr. Alfredo Arce Arce, en la localidad de Yotala, en horas de la tarde, brindará a los diplomáticos argentinos y comitiva boliviana una especial recepción, ingresando así en los actos más importantes que se desarrollarán en Sucre dentro de la Semana Argentina a partir de mañana lunes.

Una escena de la apertura de la muestra pictórica integrada por una selección de obras de la Bienal de Córdoba.

El Agregado Cultural argentino inicia una exhibición del Libro Argentino, en la Biblioteca Nacional.

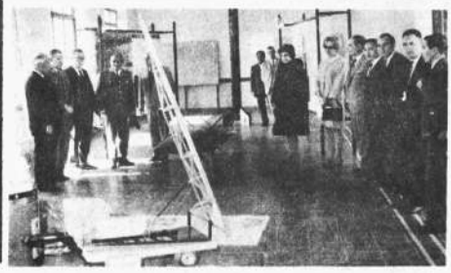

Exhibición del cohete espacial "Rigel", de la Fuerza Aérea Argentina.

El Ministro de Cultura inauguró ayer una exposición de arte y artesanía ubicada en la casa Nº 117 de la plaza España. La muestra permanecerá abierta el día de hoy.

CANTANTE Y CONJUNTO INICIARAN GIRA POR INTERIOR DEL PAIS

La cantante Lucy Prado y su conjunto "Triunfadores de América" iniciarán una gira por el interior del país, a fin de presentarse ante el público boliviano después de haber realizado una actuación similar en el Perú, durante siete meses.

Los artistas iniciarán sus presentaciones en Santa Cruz para continuar en Vallegrande, Sucre, Potosí y Cochabamba.

La cantante y su conjunto, integrado por Héctor y Kiko Prado y Jorge Aguilar, cumplieron sus actuaciones en el territorio peruano junto a Julio Jaramillo, Los Kipus, Lucho Barrios y otros artistas.

Lucy Prado y su trío, después de realizar su gira por el país, esperan trasladarse a Chile donde también realizarán una serie de actuaciones.

CONJUNTO POTOSINO ACTUA EN LA PAZ

El conjunto folklórico potosino "Los Kollas" está cumpliendo una visita a nuestra ciudad, con el fin de presentarse ante el público paceño. Anoche actuó en radio Méndez.

"Los Kollas" llegan a La Paz después de haber obtenido el primer premio en el programa "Escala hacia la fama", de Radio Indoamerica.

Gastón Murillo, Leandro López, Miguel Velasco, Silverio Fernández y Walter Fernández integran el conjunto que cuenta con dos quenas, un charango y dos guitarras.

Sugieren cambio de fecha para Semana del Libro

El Centro Cultural Femenino "20 de Octubre" se ha dirigido al Ministro de Cultura Información y Turismo, pidiéndole que la "semana del Libro" se realice en el presente año a partir del 22 de mayo, en coincidencia con el nacimiento del poeta Ricardo Jaimes Freyre.

También señala la institución que durante ese período de siete días se aplique descuentos a las obras de autores nacionales para estimular a nuestros escritores y alentar a la bibliografía nacional.

"Es momento de promover una campaña de apoyo y ayuda al libro editado en el país", afirma la organización femenina.

Reapareció revista "Cultura boliviana"

La revista "Cultura B... editada en la ciudad d... ha ingresado a una se... de vida, al reiniciar su... ciones mensuales.

La revista se presen... mente ante sus lectore... do su material correspo... mes de abril, después d... gresado a un período d... entre Julio 1967 y ma...

En su nota de presen... director de la publicación... Taboada Terán, dice: ... Boliviana ha ingresado ... año de edición. Su labor ... brero de 1964, ha sido ... forzada y constante ... pese a la agonía de la ... res de que está hecha la ... de creación".

Publicada por el Dep... de Extensión Cultural ... versidad Técnica de Oru... vista trae la conclusión ... cíclica "Populorum Pro... de Paulo VI; el cuento ... boscada" de Adolfo Cá... mero; artículos: "Los Cl... de los arquitectos Mes... bert; "La fundición del ... Bolivia", de Narciso Cas... bre el libro (de Néstor ... Terán) "Indios en rebe... Mario Miranda Pacheco ... quindad y escándalo en ... gios particulares", de ... liz Rada; "Dios y el ... de Max Solares Durán ... También trae cuentos ... Soria Gamarra y Jorg... Feraudi y un estudio ... ca. "El ensueño de Ca... Jorge F. Catalano.

Además, consigna ... Jorge Calvimontes, Ma... Landívar y Florencio Ti...

LIBROS DE INTERES GENERAL de la COLECC...

SENTIDO CO...

- CHINA VISTA CON SE...
- COEXISTENCIA MAS...
- USO Y ABUSO de los ...
- LOS DERECHOS HUMA...
- MOSCU CONTRA PEK...
- RUSIA VISTA CON SE...

Ventas en LOS AMI... DEL LI...

Una importante contribución a la Historiografía Boliviana

CAPITULOS

El Partido Liberal en el Poder
La Era Republicana: Saavedra
La Guerra del Chaco
David Toro y el Establecimiento del Socialismo Militar
La Ascensión de German Busch
Quintanilla y el Resurgimiento de la Oligarquía
El Surgimiento de la Izquierda Nacional

Pedidos:
EDITORIAL-LIB. "JUVENTUD"
Av. Camacho 1289-La Paz

TURISMO EN BOLIVIA
Interamérica Tours Ltda.

(En el corazón de la ciudad)
La Paz - Bolivia, Sud América

Av. 16 de Julio 1806 Casilla 3650 - Teléfonos 21661 y 22424
Abierto todos los días, incluyendo feriados de 8 a 12 a.m. y de 2 a 7 p.m.
RESERVACIONES DE HOTEL
RECEPCION A LA LLEGADA-TRANSFERENCIAS - SERVICIO DE INTERPRETES - RECORRIDOS EN LA CIUDAD

EXCURSIONES: (Atención individual o a grupos)
. Al Lago Titicaca (navegación y pesca de trucha). Visita a la ruinas de los palacios incaicos en las Islas del Sol y de la Luna.
. A las ruinas prehistóricas de Tiwanaku (la más antigua civilización de las Américas).
. A la famosa ciudad colonial de Potosí y sus minas de plata.
. A las montañas nevadas de Los Andes en la proximidades de La Paz (andinismo)
. A la cabaña y pista de ski de Chacaltaya.
. Se organiza cualesquiera otro tipo de viajes o excursiones según los deseos del cliente.
SAFARIS (viajes a la selva, caza y pesca en los bosques y ríos de la Cuenca Amazónica).

COCHE DIPLOMATICO

Chevrolet - 1963
Garage Toyota, Sánchez Lima Esquina Aspiazu.
Hoy día solamente
Hs. 8 a.m. a 13 p.m.

Fábrica Nacional de Isaac Sluvis

Av. Pando No. 283

Precios de venta según D.S. No. 8322 del 9-IV-68
Tejidos de punto de algodón nacional para producción de ropa interior y chompas.
KILO $b. 28.—

H. MUNICIPALIDAD DE LA PAZ
Código de la Edificación "Ciudad de La Paz"

Por orden del señor Alcalde Municipal, pedido de profesionales interesados en la presentación de la documentación referida en la convocatoria de 10 de Abril del año en curso, sobre el Código de la Edificación "Ciudad de La Paz" se aplaza la presentación en sobre sellado y lacrado, hasta el día 20 de Mayo de 1968.

La Paz, 10 de mayo de 1.968.

LA DIRECCION DE RELACIONES PUBLICAS.

FEDERACION DEPARTAMENTAL DE MAESTROS URBANOS DE LA PAZ A LOS MAESTROS DEL PAIS

En la asamblea general del Magisterio Paceño, realizada el día de ayer y después de haber deliberado las bases docentes durante más de cuatro horas, han adoptado las siguientes resoluciones:

PRIMERA.- Las bases del Magisterio Paceño reunidas en Gran Asamblea resuelven RECHAZAR DE PLANO el mensaje dirigido a las bases docentes del país por el Presidente de la República y mantener en toda su integridad el pliego de peticiones aprobado en el Congreso de Potosí reunido en abril de 1.967.

SEGUNDA.- Exigir al Comité Central Ejecutivo de la Federación Nacional de Maestros Urbanos de Bolivia, el cumplimiento de las tácticas de lucha aprobadas en el Congreso de Oruro, debiendo decretar paro de 48 horas durante los días lunes 13 y martes 14 del presente. Empero, rechazan las tácticas referentes al trabajo a desgano y de huelga de hambre de dirigentes nacionales y departamental, por ser actitudes que no corresponden a la dignidad del Magisterio.

TERCERA.- Exigir al Ministerio de Educación la exoneración del Director de Escuelas Nocturnas y Centros de Alfabetización, Alfredo Morales, por no reunir las condiciones morales ni legales para ocupar el cargo, fuera de las irregularidades y delitos cometidos en el ejercicio de sus funciones que se los quiere encubrir con el silencio del Ministerio, Asimismo solicitar a la Federación Nacional de Maestros Urbanos de Bolivia, para que en ejecución de las resoluciones del Congreso de Oruro, se lo someta a proceso por ser uno de los principales divisionistas del magisterio paceño.

CUARTO.- Solicitar la inmediata restitución a sus funciones, en el cargo de Directora del Colegio Nacional "Antonio Díaz Villamil" a la distinguida profesora señora Alcira Ríos Rossel. En caso de no producirse la restitución hasta el día Martes 14 del presente a horas 18, el Magisterio de La Paz prolongará el paro de los días lunes y martes, hasta que se produzca dicha restitución.

La Paz, 11 de mayo de 1.968

Firman: Dr. Alcides Alvarado.- Prof. Elsa de Bravo. Prof. Carmen de Arce.- Prof. Esteban Ozuna.- Prof. Norah de Ceballos.- Prof. Rafael Cortez.- Prof. Aida Delgadillo.- Prof. Cerafín La Fuente.- Prof. Ruth de Quezada.- Prof. Elena de Buitrago.

H. MUNICIPALIDAD DE LA PAZ
XVI SALON DE ARTES PLASTICAS "PEDRO DOMINGO MURILLO"

La H. Municipalidad de La Paz, convoca al XVI Salón ... Artes Plásticas, bajo las siguientes condiciones:

1.- Podrán intervenir todos los artistas nacionales y ... jeros que tengan no menos de cinco años de residencia ...

2.- Cada artista podrá enviar hasta tres trabajos en ... cialidad, las mismas que no deben haber sido expuestas ... mente.

Deberán llevar la firma del autor y el título respectivo ... do, además, la fecha de ejecución.

Las obras deben presentarse debidamente enmarcadas ... cionadas para su exhibición; si son cuadros, con bastidor; ... las acuarelas dibujos y grabados deberán ser presentados ... drio y marco angosto; las esculturas en materiales del ... con su respectivo pedestal.

No se admitirán piezas que no llenen estos requisitos.

3. El Jurado Calificador estará compuesto por siete ... cinco nombrados por el Consejo Municipal de Cultura y ... presentación de los artistas concursantes.

El fallo del jurado es inapelable, teniendo éste facultad ... declarar desierto el concurso.

4. Se concederán los siguientes premios:

a) PINTURA

GRAN PREMIO ANUAL "PEDRO DOMINGO MURILLO" ... 3.000.- y Diploma de Honor.

PRIMER PREMIO — $b. 2.000.- y Diploma de Hon...

b) ESCULTURA

GRAN PREMIO ANUAL "PEDRO DOMINGO MURILLO" ... 3.000.- y Diploma de Honor.

PRIMER PREMIO — $b. 2.000.- y Diploma de Hon...

c) DIBUJO

PRIMER PREMIO — $b. 1.000.- y Diploma de Hon...

d) GRABADO

PREMIO UNICO — $b. 1.000. y Diploma de Hon...

e) ACUARELA

PREMIO UNICO — $b. 1 000.- y Diploma de Hon...

5. Todas las obras premiadas en este concurso, que ... propiedad de la H. Municipalidad de La Paz, pasando a ... colección del Museo de Arte Moderno.

6.- Ningún artista podrá ser acreedor a más de un p... cada especialidad.

7. Los concursantes deberán enviar sus trabajos a la D... General de Cultura de la H. Municipalidad, hasta el día ... de julio del presente año a Hs. 18.00.

8.- A tiempo de inscribir las obras deberán llenar un ... en doble ejemplar, indicando nombre y apellido título de ... técnica, material y dimensiones; la dirección de su do... el nombre de dos personas que a su juicio deberán repre... los artistas del Jurado.

9. Las obras que hubieran sido aceptadas en el concu... drán ser retiradas hasta pasados cuatro días de la clausu... exposición. Pasado este tiempo, la H. Municipalidad no ... responsable en caso de daños o pérdida de los trabajos.

La Paz, mayo de 1968
LA DIRECCION DE RELACIONES PUBLICAS

Misas

La familia del que en vida fue Dr.

✝ Don SAMUEL GALLARDO GUZMAN
(Q.E.P.D.)

invita a sus parientes, amigos, residentes chuquisaqueños, beneméritos del Manuripi y personas piadosas, se dignen asistir a la misa que en sufragio del alma del extinto y recordando el mes de su sensible y llorado fallecimiento, se mandará oficiar el día lunes 13 del pte. mes en el templo de la Parroquia de Obrajes, a hs. 09.oo a.m.
Su asistencia a este acto de piedad cristiana, comprometerá la gratitud eterna de la familia doliente.
La Paz, 10 de mayo de 1968

Agradecimientos

Los padres, la abuelita, los tíos y demás familia de la niñita:

✝ ANITA YAZMIN SHERIFF BELTRAN
Q.D.D.G.

Expresan su profunda gratitud a los amigos, Personal de Empleados de la Firma Macdonald & Co., y personas piadosas que hicieron llegar sus sentimientos de condolencia así como su acompañamiento en esta dolorosa pérdida.

La Paz, Mayo 11 de 1968.

La esposa, el hijo y demás familiares del que en vida fue ejemplar esposo y padre

✝ Don VICTOR H. MALDONADO MATTOS
Q.E.P.D.

expresan su profunda gratitud a sus parientes, amigos, instituciones y demás personas piadosas, por las ofrendas florales, expresiones de sentimiento en momentos de angustia y de dolor, por su asistencia al sepelio y a los actos religiosos que en su memoria se oficiaron.

La Paz, mayo de 1968

Fallecimientos

Elena Ossio v. de Almaraz, esposa; Pablo y Alejandro, hijos; Julio Almaraz y Susy Paz de Almaraz, padres; Margarita, hermana; Rosalía de Ossio, madre política; Cristina, Marcela, Raúl, hermanos (ausentes); hermanos políticos, sobrinos, primos y demás familia del que en vida fue:

✝ SERGIO ALMARAZ PAZ
(Q.E.P.D.)

Ruegan a sus amigos, obreros, trabajadores petroleros, universitarios, intelectuales y personas piadosas se dignen asistir a la traslación de sus restos mortales desde la sede de la Federación de Trabajadores Petroleros de La Paz, calle México esq. Hermanos Ballivián, hoy domingo a horas 10 de la mañana.
Favor que comprometerá la gratitud de la familia doliente.
El duelo se recibe por tarjeta.

En la paz del Señor y con los auxilios de la Santa Religión Católica, ha dejado de existir la que en vida fue

✝ Doña MARIA MARTINEZ QUIROGA
(Q.E.P.D.)

Guido Casso M., Hilda de Valda, hijos; Edith H. de Casso, Jorge Valda, hijos políticos, sobrinos, nietos y demás familia ruegan a sus amistades, colectividad chuquisaqueña, personal de YPFB y personas piadosas, se dignen concurrir a la traslación de los restos mortales de la extinta al Cementerio General el día de hoy domingo 12 de mayo a horas 16 p.m.
El cortejo fúnebre partirá de la Avenida Panamá No. 1481.
Favor que agradecerá la familia doliente.
CASA SANTANDER Tels 23663-23656.

El personal de "CLARIN INTERNACIONAL" y "PRAXIS" tiene el sentimiento de comunicar el fallecimiento de su Director:

✝ SERGIO ALMARAZ PAZ
(Q.E.P.D.)

cuyos restos mortales serán velados en la Asociación de Petroleros (México 1.504 - esq. Hnos. Ballivián), el traslado a la ciudad de Cochabamba partirá a horas 10 del día de hoy.

La Paz, 12 de Mayo de 1.968.

La señora Teresa Pérez de Siles comparte con un grupo de sus invitados al té que ofreció a sus relaciones sociales.

Sociales

REUNIONES.-

* El Embajador del Paraguay y la señora de Dos Pasos ofrecen el martes una recepción con motivo de la conmemoración del CLVII Aniversario de la Independencia de su país.

* El Sindicato de la Prensa de La Paz se reunió el viernes en una cena de camaradería en el salón del Restaurante de La Prensa celebrando el Día del Periodista.

* Los señores Derek Ridout, John Letman y Sidney Ky, personeros de la firma "Cementation Co." de Londres ofrecieron una cena retribuyendo atenciones.

* La señorita Ruth Saravia ofrece el martes un cocktail para celebrar su cumpleaños.

* El señor Favio Soria Sanjinés y su esposa, Teresa Palmero, invitaron el viernes una cena a un grupo de amigos.

* Los componentes del Shàrks Club se reunieron anoche en una fiesta en casa del señor Roberto Prudencio Lizón. En esta ocasión celebran el tercer aniversario de su fundación.

* La señora Ana María Reyes Ortíz de Grissi ofrece el martes un té a un grupo de amigas.

* La señora Sonia Mariño de Baffa reunió el viernes a un pequeño grupo de amigas en un té.

* Los profesores y alumnos del IV, V, y VI de secundaria del Colegio Alemán Mariscal Braun se reunieron anoche en un baile, en los salones de ese establecimiento con motivo de celebrar el 45 aniversario del colegio.

* Amigas de la señora Zaida Adriázola de Guillén se reunieron el jueves en un té- rummy.

* En casa de la señora Lola Vega de Peñaranda, un grupo de amigas ofreció un té a la señora Hortensia Taboada de Lizón para despedirla por su viaje a los Estados Unidos.

* Hoy celebra su cumpleaños el señor Fernando Irahola Arias; con este motivo sus amigos le agasajarán con una cena.

* Los socios del Grupo lírico Splendid ofrecen un almuerzo en honor del señor Alberto Villarroel quien celebra su cumpleaños.

* La Promoción del Instituto Bancario ofrece hoy una recepción social en el salón de actos del Instituto.

* La señora Amalia Romero de Tejada invita mañana un té a sus amigas.

* El miércoles, ofrece un té a sus amigas la señora Edmy Ayala de Arana.

* La señora Ximena Iturralde de Sánchez Lozada reunió en días pasados a un pequeño grupo de amigas en un té.

* La señora Delia Quiroga de Palazzi invita el jueves un té a sus relaciones sociales.

INFANTILES

* Tatiana Sánchez festejó, con una fiesta a sus amiguitos, su primer cumpleaños.

NACIMIENTOS

* En la Clínica Alemana ha nacido el primogénito de los esposos Günter Skaliks y María Teresa Mérida.

* El hogar de los esposos Boris Luviensky y Verónica Klüdner ha sido alegrado con el nacimiento de su primogénito. La madre y la niña reciben atención en la Clínica Alemana.

MATRIMONIO

* Ayer, en la iglesia de los Padres Carmelitas se celebró la boda de la señorita María del Rosario Aneiva Y. con el señor Alex Arteaga C.

Después de cinco años de brillantes estudios Universitarios en los EE.UU. de Norte América, retornó a nuestra ciudad la señorita ROSA DIAZ JUSTINIANO, quién trae consigo el entusiasmo de su juventud para poner en servicio de Bolivia el inmenso bagaje de conocimientos que ha acumulado en su permanencia en SAINT JOSEPH COLLEGE en Emnitsburg, Estado de Maryland, prestigiosa Universidad que ha formado su delicado espíritu, gran voluntad y capacidad de trabajo en la señorita DIAZ JUSTINIANO para cooperar en los planes de evolución y desarrollo por los que atraviesa nuesta nación.
La señorita DIAZ hizo estudios primarios y secundarios en el Colegio "MADRE SETON" de la ciudad de Trinidad.
La Srta. Díaz ha obtenido una especialización en BIOLOGIA y muchos otros conocimientos en otras ramas, que desea vivamente poner en práctica en las labores que le encomienden en Bolivia. Expresó su simpatía y agradecimiento por el pueblo americano.

En días pasados la señorita Ana María Solares Gaite cumplió sus años. Con tal motivo sus padres ofrecieron una recepción social a sus amistades y compañeras de curso.

El Sr. José Fernández Loayza viajó a Madrid-España para asistir a ciclo de conferencias a dictarse en el Congreso Internacional de Artist Unidos.
En esta oportunidad visitará también París e Italia.

El día de ayer, en Santiago de Chile, ha dejado de existir la

Sra. CARMEN V. vda. de MEDRANO

cuyo fallecimiento enluta a conocidas familias de Chile y Bolivia.

GALERIA "NAYRA"

tiene el hondo pesar de avisar la sensible muerte de su leal amigo y colaborador,

Sr. SERGIO ALMARAZ PAZ

La Paz, 11 de mayo de 1968

LA FEDERACION SINDICAL DE TRABAJADORES PETROLEROS DE BOLIVIA, tiene el sentimiento de comunicar a la familia petrolera de Y.P.F.B. y pueblo boliviano el sensible deceso de quien en vida fue paladín defensor de los hidrocarburos nacionales escritor

✝ Dn. SERGIO ALMARAZ PAZ

e invocando los sentimientos de piedad cristiana y espíritu de civismo les invita al velatorio de sus restos y funerales el día de hoy Domingo a horas 10.00.
El cortejo fúnebre partirá del local de la Federación Sindical de Trabajadores Petroleros de Bolivia donde se ha erigido la capilla ardiente (Calle Méjico No. 1504 - Altos)

LA PAZ, 11 de Mayo de 1968

Rogad a Dios por el alma de la que fue ejemplar esposa y madre

✝ Sra. Rosa Zenteno de Aguilar
Q.E.P.D.

(Fallecida en Cochabamba el 5 del mes en curso)

Diógenes Aguilar S., esposo; Germán, Mario, Joaquín y Luis Aguilar Zenteno, hijos; Anna Vidangos de Aguilar, Gaby Leytón de Aguilar, Gloria Aranibar de Aguilar y Josefa Baldomar de Aguilar, hijas políticas; José Zenteno Anaya, Victoria Z. v. de Matienzo, Julia Z. de Chavez Ruiz, José, Angel y Wilfredo Zenteno Siles, hermanos; Juan Pereira Fiorilo y familia, Jelko Stambuk de Pereira, sobrinos nietos; los primos, nietos, sobrinos y demás familia, ruegan a sus amistades y personas piadosas se dignen asistir a la misa que en sufragio del alma de la extinta y recordando los nueve días de su sentido deceso se oficiará en la Iglesia de María Auxiliadora el día martes 14 del presente mes a horas 12.
Su asistencia a este acto de piedad cristiana comprometerá la gratitud de la familia doliente.

¿FLACA?

He aquí una nueva y fácil manera de ganar el peso que necesita para tener una bella y atractiva figura

Si es delgada y falta de peso, tome PLUS-FORMA y gane los kilos que necesita para tener una figura llena, firme y saludable.

PLUS-FORMA le suministra las calorías que contribuyen al aumento de peso, además de vitaminas, minerales, y otras benéficas materias nutritivas.
Con PLUS-FORMA muchas personas han subido 2, 3, 5... y hasta 8 y 14 kilos de peso... y sin comer en exceso!
PLUS-FORMA ayuda a llenar busros, mejillas, brazos, piernas. Ayuda a las personas delgadas a tener una contextura sólida y firme en todo el cuerpo. Excelente y recomendable para hombres, mujeres, niños y convalecientes.
Es una fórmula de sabor agradable, de venta en todo el mundo.
COMPRELA HOY MISMO EN SU FARMACIA.

PLUS-FORMA
EMULSION

Distribuidores
EMDORA LTDA.
Tel. 26887 - Casilla 915
LA PAZ

Libre su cutis de esas líneas y arrugas, signo de vejez, con la nueva humedad subcutánea.

Su directa acción humectante empuja los tejidos hacia arriba y afuera, haciendo lucir la piel más tersa y libre de arrugas.

1 La LOCION 2DO DEBUT contiene el famoso "Descubrimiento de Wiesbaden" CEF 600, que penetra la superficie de la piel, llevando humedad esencial a las células contraídas y secas para revitalizarlas. Al volver las células a su tamaño natural, empujan los tejidos de la piel hacia arriba y afuera. Una vez más su cara, mentón y cuello se verán tersos. Usted lucirá y se sentirá más joven... años más joven.

2 Entretanto, los otros ingredientes embellecedores de la LOCION 2DO DEBUT suavizan y desvanecen las escamas y defectos del cutis, ayudan a purificar y le devuelven ese resplandor juvenil que probablemente hace años había perdido.

3 Aplicado por la noche, 2DO DEBUT reduce los defectos de la piel mientras usted duerme. Como base de maquillaje, da a su cutis una firme tersura de pétalo de rosa, que dura 12 horas...a veces más.

En dos (2) concentraciones— 2DO DEBUT con CEF-600 ó 2DO DEBUT de doble potencia, para señoras de mayor edad que desean obtener resultados más rápidos, con CEF-1200.

"Nuevo en Bolivia 2do. Debut Skin Cleanser Líquido de Limpieza Facial".
"Es el nuevo y diferente método de limpieza facial. 2do. Debut Skin Cleanser es un líquido espeso que se pone sobre la cara.... se deja 60 segundos, y se lava con agua fresca. Pruébelo hoy, le dejará el cutis maravillosamente limpio, suave y fresco preparándolo para recibir los beneficios máximos de 2do. Debut con CEF 600 o CEF 1200".

DISTRIBUIDORES: EMDORA LTDA. LA PAZ - Tel. 26887 Casilla 915

Avisos Notables

Terreno en Cochabamba
Para granja o fábrica, se vende. Referencias: Teléfono 11890.
(5-12/20400.-)

Vendo
Camioneta G.M.C. de 2 y 1/2 toneladas, modelo 1960. Max Paredes esquina Graneros No. 601.
(8-12/20765.-)

Tintorería Stella Ilustra
Tiñe ropas todo color, en 24 horas, Ingavi 723.
(8-13/20778.-)

Monedas
Alemanas, americanas, estampillas, libros antiguos, compro. Indaburo 1037, 12-16.
(9-12/20787.-)

En las proximidades
De los Colegios "Mariscal Braun", "San Marcos", e Instituto Americano, se ofrece en contrato anticrético departamento independinte. Referencias: Teléfono 24827, de horas 13 a 14, y 18 a 20.
(10-13/20825.-)

Presto dólares
Garantía hipotecaria, interés módico. Llamar 21376, horas oficina.
(10-13/20821.-)

Se necesita
Empleada niñera, buenas referencias: Montevideo No. 21, altos, entrevistas horas 18.00 a 20.00 (10-13/20829.-)

Doy contrato anticrético
Departamento independiente. Teléfono 26751.
(11-13/10863.-)

Chevrolet 1965
Belair ocasión, Vendo. Teléfono 12781.
(11-13/20848.-)

Vendo o permuto
Casa con 14 camas, y piscina. Teléfono 22149.
(11-13/20867.-)

Almacén acreditado
Vendo en Av. 20 de Octubre. Referencias: Av. 6 de Agosto 2440. Teléfono 22808.
(11-13/20875.-)

Terrenos
330 metros, vende en Villa Armonía a 35 $b. Calle Murillo 982.
(12-13/20900.-)

Estufas
Eléctricas, reparamos con garantía. Refrilec. Calle Murillo 982.
(12-22/20900.-)

Comercial "Alas"
GALERIA LUZ. Tel. - 23832.- Anticrético $b. 40.000.- departamento dos dormitorios dependencias Guerrilleros-Lanza. (12-13/20877.-)

Comercial "Alas"
GALERIA LUZ. Tel. - 23832.- Anticrético $b. 37.000.- departamento dormitorio, living-comedor un solo ambiente, baño, cocina. Parque Uyuni. Miraflores.
(12-13/20877.-)

Comercial "Alas"
GALERIA LUZ. Tel. - 23832.- Alquila departamento planta alta: tres dormitorios, hall, baño, planta baja: escritorio, hall, living, comedor cocina, cuarto, servicio sirvienta Obrajes.
(12-13/20877.-)

Comercial "Alas"
GALERIA LUZ. Tel. - 23832- Alquila departamento dos dormitorios, living, comedor, comedor diario, baño, cocina, cuarto, servicio sirvienta, garaje, lavandería patio. Avda. Saavedra.
(12-13/20877.-)

Comercial "Alas"
GALERIA LUZ. Tel. - 23832.- Alquila departamento $us. 100.- departamento dos dormitorios, living comedor baño cocina, patio, lavandería, cuarto sirvienta. General Lanza.
(12-13/20877.-)

Comercial "Alas"
GALERIA LUZ. Tel. - 23832.- Alquila casa $us. 200.- tres dormitorios, hall, living, baño, calefón, cocina, escritorio, alacena, solarium, cuarto sirvienta, terraza, lavandería, sótano, garaje. Avda. Saavedra.
(12-13/20877.-)

Comercial "Alas"
GALERIA LUZ. Tel. - 23832.- Vende casa dos pisos, tres dormitorios, dependencias, Miraflores. (12-13/20877.-)

Comercial "Alas"
GALERIA LUZ.- Tel. - 23832.- Vende casa $us. 6.500- Bella Vista Obrajes. (12-13/20877.-)

Comercial "Alas"
GALERIA LUZ. Tel. - 23832.- Vende casa dos pisos, tres dormitorios, dependencias Sopocachi. $us.17.000.
(12-13/20877.-)

Comercial "Alas"
GALERIA LUZ. Tel. - 23832.- Vende casa dos pisos, tres dormitorios, dependencias $us. - - 18.000. Sopocachi Bajo.
(12-13/20877.-)

Comercial "Alas"
GALERIA LUZ. Tel. - 23832.- Anticrético departamento tres dormitorios, dependencias San Pedro. (12-13/20877.-)

Comercial "Alas"
GALERIA LUZ. Tel. - 23832.- Anticrético departamento dormitorio, living, comedor, baño, cocina, teléfono, jardín. General Lanza.
(12-13/20877.-)

Comercial "Alas"
GALERIA LUZ. Tel. - 23832.- Anticrético $b. 25.000.- departamento dormitorio, living, comedor, baño, cocina, lavandería. Calle Bolívar.
(12-13/20877.-)

Comercial "Alas"
GALERIA LUZ. Tel. - 23832.- Anticrético departamento dos dormitorios, hall, living, comedor, baño, cocina. Avda. Saavedra.
(12-13/20877.-)

Comercial "Alas"
GALERIA LUZ. Tel.- 23832.- Anticrético $b. 40.000- dos dormitorios living, comedor, baño, cocina, depósito, lavandería. Miraflores. (12-13/20877.-)

Comercial "Alas"
GALERIA LUZ. Tel.- 23832.- Anticrético $b. 45.000- casa junta dormitorio, living, comedor, baño, cocina, patio, cuarto empleada, despensa. San Pedro.
(12-13/20877.-)

"Comercial "Alas"
GALERIA LUZ. Tel. - 23832.- Alquiler garzonier dos piezas, baño. $b. 800.- San Pedro.
(12-13/20877.-)

Comercial "Alas"
GALERIA LUZ. Tel. - 23832.- Presta $us. 2.000 a 10.000.- Primera Hipoteca, garantía, reserva, clientes seleccionados. (12-13/20877.-)

Comercial "Alas"
GALERIA LUZ. Tel. - 23832.- Anticrético tienda, trastienda, baño, cocina $b. 15.000- Villa Fátima (12-13/20877.-)

"Comercial "Alas"
GALERIA LUZ. Tel. - 23832. Vende terrenos: 310 M2. Reseguín Sopocachi.- 561 M2. Bella Vista Obrajes.- 460 M2. Seglencoma.
(12-13/20877.-)

Comercial "Alas"
GALERIA LUZ. Tel. - 23832.- Alquila habitación amueblada, desayuno, baño, teléfono $b. 600 Sopocachi.- Pieza amueblada, baño, teléfono $b. 350.- Miraflores. Tienda, trastienda con mercadería $b. 600- alquiler $b. 500 Miraflores. (12-13/20877.-)

Comercial "Alas"
GALERIA LUZ. Tel. 23832.- Vende terreno 1.332 M2. Sopocachi Alto. (12-13/20877.-)

Comercial "Alas"
GALERIA LUZ. Teléfono 23832.- Vende terreno 1057 M2. Plaza Adela Zamudio Sopocachi.
(12-13/20877.-)

Contrato Mixto
Tienda Juan de la Riva No. 1543. No hábil para vivienda. Referencias:- Teléfono 25267.
(12-14/20864.-)

Trámites Militares
Gestiona benemérito Daniel Roberto Ardúz, procurador causas, ex- secretario tribunal militar, 30 años práctica. Sagárnaga 160, casilla 3807. (12-13/20884.-)

LA PREPONDERANCIA MINERA...

(Viene de la página 3)

importaba en pleno siglo XX, cerca del 70 % de sus artículos alimenticios, acusando un grado de dependencia insólita, que no sucedió ni siquiera en la época de los incas, que con técnicas e instrumentos muy rudimentarios pudieron atender sobradamente las necesidades de consumo de su pueblo. Al respecto ya advierte Chávez Ortíz, que la sutil magia de la gran minería, consistió en hacer depender el estómago de toda una nación, de la suerte de la minería. Los saldos de divisas en la importación de bienes de capital como maquinarias, plantas, instalaciones, etc., fueron como siempre utilizados para importar automóviles y artículos de lujo, a lo largo de todos los gobiernos sin excepción ninguna.

MINERIA Y DESARROLLO ECONOMICO.

Que la minería juegue un papel preponderante en el desarrollo económico de la nación, es una tesis totalmente inconsistente desde todo punto de vista.

El único papel que puede jugar es el de fuente de divisas que permita la importación de bienes de capital necesarios para el desarrollo industrial. Si Comibol como rectora de la minería nacional, llega a constituirse en empresa rentable, aplicando técnicas racionles y complementando la extracción de minerales con la fundición de metales y no rebajando salarios a los sectores de menores rentas, en forma totalmente regresiva; es posible imaginar que estas utilidades pueden servir para el financiamiento de las mismas fundiciones, así como para el desarrollo de otros sectores productivos.

La minería en sí, como hemos demostrado en este escueto trabajo, es un sector demasiado pequeño: 8,8 % del PBI y 2,7 % de ocupación del total de la fuerza de trabajo. Fuera de ello, no produce ningún estímulo ni efecto multiplicador sobre los otros sectores, exceptuando comercio y finanzas, por cuanto sus actividades está orientadas hacia la exportación. O sea que hablando de manera concreta, la minería es una actividad orientada hacia afuera y es un área de economías extranjeras. La suerte de nuestros minerales no los resolvemos nosotros, sino lo resuelven las bolsas de metales de Londres, de Nueva York, el Buffer Stock inglés o el Stock Pile norteamericano, como a venido sucediendo últimamente con el estaño.

Actualmente, ya nos es posible comprender el acierto de desarrollar YPFB y áreas agropecuarias como las de Santa Cruz, aún a costa de recursos de Comibol, porque de este modo:

1o). La minería dejará de ser la única fuente de divisas;

2o). Por que se crearán las condiciones adecuadas para un mejor aprovechamiento de los recursos monetarios provenientes de ventas en el exterior, porque al desarrollar el sector agropecuario, dejaremos de importar artículos alimenticios, lo que nos permitirá un mejor empleo de los pagos de nuestras exportaciones, siempre que sepamos utilizarlos adecuadamente

Es indiscutible el hecho de que Bolivia, en una década se ha convertido de importador casi tradicional de alimentos, en exportador de los mismos. Las necesidades internas de alimentos básicos como azúcar, arroz, etc., están plenamente cubiertos, siendo probable que acontezca lo propio con otros artículos importantes de primera necesidad.

Es posible que la minería juegue algún papel en el de[illegible] económico, siempre que [illegible] tividades extractivas, [illegible] integrarse verticalmente [illegible] actividades de fundición. [illegible] pre que se materialices [illegible] tan vastos e importantes [illegible] por lo mismo quizá de[illegible] ambiciosos, como el "[illegible] ltos" planificado para la [illegible] San José.

Mientras tanto, parece [illegible] aceptar que el más [illegible] núcleo de desarrollo [illegible] diato, se presenta en el [illegible] Santa Cruz, el que adqui[illegible] ve de singular importa[illegible] cialmente con los posibl[illegible] ques con el excepcion[illegible] desarrollo que se prop[illegible] "Cuenca del Plata", es[illegible] encuentran interesados [illegible] na, Brasil, Uruguay, [illegible] Bolivia.

A PROPOSITO DE LA REUNION...

(Viene de la página 3)

tileza que la del clásico caballo troyano.

Razonando, desprejuiciada y objetivamente en la evaluación de factores geográficos, económicos, políticos y sociales, creo que ninguna integración, regional o continental ha de operarse en Latinoamérica sin la cooperación justificada práctica y de ética política continental solidaria del pueblo de los EE.UU. de Norte América.

Coincido con el pensamiento del Presidente Johnson de que es imperativamente realista crear previamente un equipo humano de trabajo que estudie, planifique y programe quinquenalmente proveyendo a todas las necesidades, el desarrollo latinoamericano en función de su integración -añadocoordinando el cometido más ambicioso y realista de Alianza para el Progreso y el Banco Interamericano de Desarrollo. Esto no es vasallaje, que por otra parte no acostumbro rendir ni a nadie aconsejaría hacerlo. Esto, que es política pragmática, no excluye la posibilidad de negociar oportunamente con los países socialistas, en nivel de mutuo respeto y de recíproca prestación útil.

Los recursos naturales bolivianos no deben quedar como simples reservas potenciales. Debemos promover su desarrollo para servir a la economía nacional, a la continental y mundial asimismo dentro de una actividad mancomunada, solidaria y justa. Los bolivianos, no podemos soslayar, menos olvidar que somos país de cohesión y de equilibrio político, etc., en el Continente; además, que no podemos sustraernos a los dictados imperativos de convivencia mundial.

En la Conferencia de representantes de países de la Cuenca del Plata, debemos proponer la celebración de un tratado que resuelva realizar la integración regional con la constitución simultánea de un equipo de estudio a que me he referido, si nuestro propósito no es el de concurrir a evento tan trascendental, protocolar y retóricamente.

La promoción del desarrollo de todos los recursos naturales potenciales bolivianos y su racional aprovechamiento desprejuiciado y pragmático por los pueblos del Continente, deben comprometer en toda ocasión, nuestro concurso patriótico activo austero, humanista y solidario con la necesidad de servir útilmente al progreso de los sudamericanos y a los de la comunidad mundial.

(Fdo.) JOSE LUCIO ALVESTEGUI BUSTILLO.

EN ALQUILER
QUEDANDO VACANTE LA ACTUAL SEDE DE[illegible] TRO CULTURAL BOLIVIA - BRASIL POR MO[illegible] DE TRASLADO A UNA SEDE MAYOR ALQ[illegible] DICHO INMUEBLE PREFERENTEMENTE PA[illegible] FICINA, TELEFONO 2-2051

LLEGO "SINGANI SAN PEDRO"
ATENDEMOS SABADO Y DOMINGO TODO[illegible] EL DIA EN AGENCIA CALLE COLON 18[illegible] TELEFONO 23919.

ENCOFRADOR
Se necesitan para trabajar
Mina Matilde. Referencias
Potosí Nº 940, Edif.
ASBUN, 3º Piso.

Es otra grande - El Mago del suspenso Macabro....

ALFRED HITCHCOCK dice:
¡"MARNIE"
es una ladrona!

LA PRODUCCION DE ALFRED HITCHCOCK "MARNIE"
Protagonizada por 'TIPPI' HEDREN · SEAN CONNERY
Coprotagonizada por DIANE BAKER MARTIN GABEL
Guión de JAY PRESSON ALLEN / Producida por WINSTON GRAHAM / Dirigida por ALFRED HITCHCOCK / TECHNICOLOR® · DISTRIBUIDA POR UNIVERSA[illegible]

Sean Connery, el famoso agente 007, James Bond, en una nueva fascinante personalidad - más magnífico. . . . . .

ENIGMATICA PRESENTACION MARTES: CINE TEATRO CAMP[illegible]

Fotografía de la semana

M. del Socorro Peñaloza P.
FOTO CARLO

Motobomba universal Loewe-Pomona
AUTOCEBANTE PARA AGUAS SUCIAS
CON MOTOR A GASOLINA
EN LA AGRICULTURA
PARA LA IRRIGACION
EN LA CONSTRUCCION
PARA EL DESAGUE Y DRENAJE DE AGUAS SUBTERRANEAS
EN LA MINERIA
COMO BOMBA DE ACHIQUE Y PARA LA INDUSTRIA EN GENERAL

HANSA
SECCION TECNICA
Tels. 25219-12836-23661

HOY Cines

DE AGOSTO Tel. 23829

tatinal LOS VALIENTES CALLOVAY Matinée, Tanda y Noche LA ORA 25 Actualidades francesas o. 16. Platea 6.50 Mezzanine 7.-

PAROA Tel. 10252

tatinal LOS TRES SARGENTOS tatinée, Tanda y Noche LOS TRES MPLACABLES y OPERACION ALCHICHA Matinée 1.60 y 2.60. anda y Noche 1.60 y 2.70.

ARIEDADES Tel. 24071

atinée, Tanda y Noche CASTA RAVIA y NORMAN DIPLOMACO Matinée 1.60 y 2.60. Tanda Noche 1.60 y 2.70.

IVERSO Tel. 12660

atinal EL HIJO DE ALI-BABA atinée Tanda y Noche CODIGO ATAR AGENTE GORDON Matinal 1.60 Matinée 3.10 y 3.60. Tanda y Noche 3.80 y 4.30.

CALA Tel. 23535

atinal FESTIVAL DE WALT DISNEY Matinée BUSCADO VIVO O UERTO Tanda y Noche MARIDO A ITALIANA Noticioso Español NO-DO Matinal 1.60 y 2.10 atinée 3.10 y 3.60. Tanda y Noche 4.80 y 5.30.

A PAZ Tel. 23842

atinal SIMBAD EL MARINO Matinée LA VENGANZA DE DJANGO Tanda y Noche EXTRAÑA COMPULSION (Mayores de 21 años) emás Número Vivo actuación Geanina (sólo en Tanda y Noche Matinal 1.60 Matinée 4.60, anda y Noche 5.-

RAFLORES

atinal LOS DOS OSITOS y EL EXANO Matinée y Noche RITA REVOLTOSA y LA LEYENDA EL MATAPOBOS Tanda LA LEYENDA DEL MATABOBOS Matinal 1.10 Matinée 2.60. Tanda y oche 3.20.

ONTE CAMPERO Tel. 23333

atinal CUATRO POR TEXAS. atinée, Tanda y Noche MINA ASKA Además HOY BOLIVIA, ocumario Proinca No. 1.- Matinée 3 y 4.10 Tanda y Noche 6.30 4.30.

UNCIAL

atinée, Tanda y Noche UPPERSEN EL HOMBRE QUE HAY QUE ATAR y EL ROSTRO IMPENETRABLE.

MURILLO Tel. 11647

Matinal ENTREGA INMEDIATA y ENEMIGOS DE AYER. Matinée y Noche DJANGO EL CRUEL y EL GENDARME DESCONOCIDO. Tanda DJANGO EL CRUEL Luneta 2.50. Galería 1.50.

PEDRO DOMINGO MURILLO

Matinée EMBOSCADA MORTAL, y ROBINSON CRUSOE EN MARTE, Tanda AHI VIENEN LOS RUSOS y ROBINSON CRUSOE EN MARTE. Luneta 1.10.

PARIS Tel. 29704

Matinal EL MATASANOS Matinée QUIERE CASARSE CONMIGO Tanda y Noche DEL BRAZO Y POR LA CALLE Matinal 1.10 Matinée 3.10 Tanda y Noche 3.20.

TESLA Tel. 23803

Matinal UNA LEONA DE DOS MUNDOS Matinée, Tanda y Noche CUANDO SOLO EL CORAZON VE Matinal 2.- y 1.50 Matinée 3.- y 3.50. Tanda y Noche 3.50 y 4.-

PRINCESA Tel. 29821

Matinal AL BORDE DEL ABISMO Matinée EL GATO DEL F.B.I. Tanda y Noche WEEK END Matinal 2.- y 1.50. Matinée 3.50 3.-, 2.50 y 2.- Tanda y Noche 4.-, 3.50, 3.-, y 2.50.

MIGNON Tel. 25144

Matinal TEMERARIO RESCATE y LA LEYENDA DEL LOBO Matinée OPERACION SAN GENARO y GOL LA COPA DEL MUNDO Tanda y Noche LAS MUÑECAS y OPERACION SAN GENARO Matinal 0.80 y 0.50. Matinée, Tanda y Noche 2.- y 1.50.

AVENIDA Tel. 25409

Matinal EL ROSTRO DE FUMANCHU y EL INCREIBLE Dr. LIMPET Matinée, Tanda y Noche TEXAS DE MIS AMORES Matinal 1.10 y 0.60. Matinée 2.60 y 2.10 Tanda y Noche 3.20 y 2.20.

BOLIVAR Tel. 25051

Matinal BLANCA NIEVES Y LOS 3 CHIFLADOS Matinée EL TRIUNFO DE LOS 10 GLADIADORES Tanda y Noche NO, CON MI MUJER NO Matinal 1.10 y 0.60. Matinée 2.60 y 2.10. Tanda y Noche 3.20 y 2.20.

MEXICO Tel. 26867

Matinal EL ASALTO y LA CIGUEÑA DISTRAIDA Matinée y Tanda LA ESCUELITA DEL RELAJO EN EL MISTERIO DE LOS RIÑONCITOS y AHI ESTA EL DETALLE Noche AHI ESTA EL DETALLE y UNA MUJER SIN PRECIO Platea 3.- Galería 2.-

SAN CALIXTO

Matinal VUELVE EL NORTEÑO y MAYA Matinée UN ESPIA POR ERROR y MAYA Tanda y Noche HOMBRES DE ROCA y MAYA Matinal 0.85 y 0.60. Matinée, Tanda y Noche 2.10 y 1.60.

EBRO

Matinal EL GLADIADOR DE MESALINA y PRINCIPE BANDOLERO Matinée, Tanda y Noche EL HOMBRE QUE MATO A BILLY THE KID y YANKEE Matinal 1.- y 0.70. Matinée 2.60 y 1.60. Tanda y Noche 3.20 y 1.60.

16 DE JULIO Tel. 22191

Matinée, Tanda y Noche Pili y Mili en WHISKY Y VODKA Matinée 3.10 y 3.60. Tanda y Noche 5.80 y 6.30.

TRIANON Tel. 21320

Matinal SANGRE EN LA BARRANCA y EL SECRETO DE TOMY Desde las 14 horas funciones continuadas ESCUELA DE MUSICA

ESMERALDA Tel. 25575

Matinal AHI VIENEN LOS ARGUMEDO y LOS HERMANOS CORSO Matinée, Tanda y Noche BROMAS S.A. y JUAN COLORADO Matinal 1.20 Matinée 2.20 Tanda y Noche 2.70.

AMERICA

atinal EL GRAN GORILA y COMICAS Matinée, Tanda y Noche GOLIAT CONTRA LOS BARBAROS e ISLA DE LOS DINOSAURIOS.

IMPERIO Tel. 10451

Matinal LOS BARBAROS INVADEN LA TIERRA y SU ULTIMO TRIUNFO Matinée, Tanda y Noche MI PRIMERA NOVIA y ARIZONA COLT Matinal 0.80 y 0.40. Matinée, Tanda y Noche 2.- y 1.50.

ILLIMANI Tel. 12755

Matinal ORO PARA EL CESAR y PILOTOS DE LA MUERTE Matinée AL BORDE DEL ABISMO y GOL LA COPA DEL MUNDO Tanda y Noche EL SANTO CONTRA EL BARON BRAKOLA y GOL LA COPA DEL MUNDO Matinal 0.60. Matinée 1.10 Tanda y Noche 1.60.

LUX

Matinal LA EDAD DE PIEDRA y LOS REYES DEL VOLANTE Matinée, Tanda y Noche NEUTRON CONTRA LOS ASESINOS DEL KARATE y 1.000 DOLARES PARA UN VALIENTE Matinal 1.- y 0.60. Matinée 2.10 y 1.60. Tanda y Noche 2.60 y 1.60.

COLON Tel. 23477

Matinal TIRANDO A MATAR y EL HIJO DEL COSACO Matinée, Tanda y Noche FRENTE A FRENTE y THARUS EL HIJO DE ATILA. Matinée 2.- y 1.60. Tanda y Noche 2.50 y 1.50.

COMPRAMOS ESTAMPILLAS

Bolivianas, nuevas y usadas, comunes, por cantidad, colecciones, acumulaciones, también extranjeras. Loayza 149, oficina 7.

CINE 6 DE AGOSTO HOY

SU PROGRAMA FAVORITO DE CINE

MATINAL

LOS VALIENTES CALLOWAY

Tecnicolor

MATINEE TANDA Y NOCHE

¡UNA HISTORIA DE AMOR QUE ROMPE LAS BARRERAS DE LA GUERRA!

Algunos países lo consideran un héroe... otros un traidor... ¡pero sólo la mujer que lo ama sabe lo que él es!

Metro-Goldwyn-Mayer presenta Una Producción de Carlo Ponti

Anthony Quinn Virna Lisi

LA HORA 25

METROCOLOR

ACTUALIDADES FRANCESAS No. 16

NOVELA FAMOSA "ENCARNACION" A LA PANTALLA:

"LA HORA 25"

Escribe: Alej. WUST KIRKOOD

No cuesta mucho adivinar que la novela de Constantin Virgil Gheorghiu en la que se inspira este film tiene cantidad de enormes valores que se han perdido en el traslado. Es lo que suele suceder: obras de corte épico, por referirse a situaciones en las cuales se halla involucrado todo un pueblo, como "EL CID" o "CRISTO DE NUEVO CRUCIFICADO" (El que debe morir) de Niko Kazansakis, o "DOCTOR ZHIVAGO" de Pasternak, o "LA HORA 25", etc., suelen despertar el apetito comercial e incluso artístico a: productores y directores de cine. Lástima que hasta ahora sólo hayan logrado "encaramar" sus contenidos, sin que todavía haya ni uno solo de estos intentos fílmicos que, no digo supere, sino que esté siquiera a la altura de sus correspondientes obras literarias.- A los 17 años de publicado el "best-seller" de Gheorghiu "La Hora 25" que rápidamente dio la vuelta al mundo (más de 25 ediciones) y fue traducido a diversos idiomas, HENRI VERNEUIL ha pretendido realizar su argumento a través de las posibilidades que el cine le ofrecía. Es cierto que Verneuil logra dar un vivo testimonio del absurdo de la exaltación del racismo nazi y de su inhumano antisemitismo, a través del pobre Moritz enredado involuntariamente en la infernal máquina de la guerra y la burocracia militar, pero desaprovecha montón de oportunidades que el tema le brindaba y la calidad interpretativa de Anthony Quinn, careciendo el film en su conjunto, de la fuerza trágica y tremenda angustia de la novela. Impresiona e interesa, pero es apenas un pálido reflejo de la obra literaria por el tratamiento demasiado superficial de su contenido. Espectáculo de alta categoría industrial, si se quiere minucioso y hasta preciosista en sus reconstrucciones temporales y ambientales, bello por sus imágenes y paisajes, filmados a todo color en las campiñas yugoeslavas, estética la banda sonora, pero cuanto luce de impecable y ascéptico en su exterior, tanto se diluye la profundidad literaria del original.

El conflicto inicial del que arranca el film, después de presentar al protagonista, Johan Moritz, un sencillo campesino que vive tranquilo y feliz con su familia en su pequeña casita junto a una aldea rumana, ajeno a las cuestiones políticas y a la tormenta que sobre Europa se cierne, se relaciona con el advenimiento de Hitler al poder. Las teorías racistas nazis no tardan en repercutir en Rumania, desencadenando una ola de persecucion contra los judíos. Esto, con inicua maniobra, es aprovechado por el jefe de policía local, quien al pretender a la mujer de Moritz, pese a sus rechazos, no duda en deshacerse de Moritz, su marido, enviándole a un campo de concentración bajo la falsa acusación de ser judío. A partir de este hecho empieza la penosa odisea del protagonista, que después de largos meses, logra fugarse con otros prisioneros judíos hasta Hungría, país aliado de los nazis. De allí es enviado como obrero militarizado a Alemania. Descubierto en la fábrica por un coronel, fanático del racismo es elegido y profusamente difundidas fotografías suyas como prototipo de la superioridad de la raza aria, siendo colocado como vigilante S.S. en el mismo campo de concentración en donde antes estuviera como prisionero. Aquí le sorprende el final de la última guerra mundial y es tomado nuevamente preso esta vez por los aliados, en el famoso juicio de Nüremberg le quieren condenar nada menos que como antisemita.

Los guionistas, ceñidos a la odisea de Moritz, desde que es alejado de su aldea rumana hasta el conmovedor reencuentro con su pobre y sufrida familia, han introducido detalles humorísticos que van en detrimento de la trágica ironía con que el destino envuelve en la novela al protagonista. Anthony Quinn, más que el tímido personaje literario, es un campesino, bastante dueño de sí, ignorante, ingenuo, optimista con reminiscencias de Zorba, el griego Virna Lisi comparte con aciertos la entusiasta labor de Quinn. Y Serge Reggiani es digno de mención por su episódico rol, el del intelectual desesperado para quien ha sonado la hora 25, el momento en el cual toda tentativa de salvación se hace inútil, no la última hora, sino una hora después, la hora actual, la exacta, cuando todo se ha perdido: la hora de la desesperación. Lástima que la tensión emotiva del relato literario haya sido tratado con tanta frialdad en esta co-producción ítalo-franco-yugoesla a a lo largo de sus dos horas cinco de duración. Con todo, si toda ella estuviese a la altura de la patética anagnórisis final tal vez habríamos de repetir lo que Gabriel Marcel escribió recatadamente en el prefacio de la novela : "que sería necesario considerar excesivo su pesimismo".

PREPARARSE! PARA LOS AMANTES DE LAS BALAS, YA LLEGO LA EMOCION DE LAS EMOCIONES!

"UN DOLAR ENTRE LOS DIENTES"

La película más emocionante de los últimos tiempos, sólo para aquellos que se crean "machos". Toda en bello tecnicolor, con el famoso TONY ANTHONY.

JUEVES ESTRENO

CINE TESLA

PRESENTA DISTRIBUIDORA BOLIVIANA DE FILMS.

CINE "16 DE JULIO"

HOY EN MATINEE

Brinda con el inigualable par de deliciosas chiquillas

PILI y MILI WHISKY y VODKA

Sigue el éxito de las acrobacias aéreas

20th CENTURY-FOX presents GEORGE PEPPARD · JAMES MASON · URSULA ANDRESS

"CREPUSCULO DE LAS AGUILAS"

CINEMASCOPE Color by DeLUXE

FUNCIONES DE TANDA Y NOCHE

Hrs. 18.15 y 21.45

¡HISTORIA DE LA SALVACION DE PARIS DE LA SENTENCIA DE MUERTE DICTADA EN SU CONTRA POR ADOLFO HITLER, EN LA SEGUNDA GUERRA MUNDIAL!

GIGANTESCA PELICULA QUE ACAPARA LA ATENCION DE TODO EL MUNDO...

Con un impresionante reparto internacional

JEAN-PAUL BELMONDO · CHARLES BOYER
LESLIE CARON · JEAN-PIERRE CASSEL · GEORGE CHAKIRIS
ALAIN DELON · KIRK DOUGLAS · GLENN FORD
GERT FROBE · YVES MONTAND · ANTHONY PERKINS
SIMONE SIGNORET · ROBERT STACK · MARIE VERSINI
SKIP WARD · ORSON WELLES

¿ARDE PARIS?

¡PROXIMO JUEVES EN ESTRENO ESPECTACULAR CINE UNIVERSO LA SALA DE SELECCIONES

En el día de la MADRE PHILIPS

le brinda la oportunidad de hacer un obsequio que perdurará año tras año en su recuerdo

En Philips tenemos tantas cosas que su mamá ha deseado siempre tener; Queremos hablarle de las que nos parecen más apropiadas para que Ud. le regale este año:

Un regalo de lujo muy económico son las planchas peso plu

Para este invierno le recomendamos

una de las estufas termoventiladores. También

ofrecemos nuestros secadores de cabello semi-

profesionales o el estuche de belleza "Beauty Se

Para la cocina o el hogar puede elegir entre el maravill

afilador eléctrico, la fántastica sartén

eléctrica que no solo es sartén...porque cuece, frie y

las excelentes cocinas a gas de kerosene; el últi

grito en lavadoras automáticas o la fabulosa l

Philips de refrigeradores donde encontrará

también el nuevo refrigerador de dos puer

No queremos quitarle más tiempo

En todo el país Nuestros distribuidores lo estan esperand

DETIENE LA FUENTE.- Lafuente se arrojó a los pies de Remberto Gonzáles para conjurar una situación peligrosa para su equipo. Lafuente desvió al corner un penal que ejecutó Hurtado para el equipo "militar", con el que pudo vencer a 31 de Octubre.

Segunda competencia hípica se disputará hoy en Obrajes

El club Hípico Los Sargentos hará disputar hoy la segunda competencia del calendario hípico. El escenario será el picadero que el club posee en la zona de Obrajes, y se cumplirán las siguientes pruebas:

CUARTA PRUEBA
Horas 10.30.- Prueba de adiestramiento.- Catg. "Fácil"
NATURALEZA DE LA PRUEBA
Abierta para todo jinete y caballo
QUINTA PRUEBA
Horas 14.30
NATURALEZA DE LA PRUEBA. Recorrido de saltos variados, reservada para jinetes menores y jinetes "B", con handicap montando cualquier caballo.
Número de obstáculos 10. Tiempo acordado 1 minuto 30 seg. Número de saltos 13. Tiempo límite 3 minutos. Altura máxima 1.00. Velocidad 350 m/m. Altura mínima 0.90. Clasif. Tabla "A". Espesor máximo 1.40.
HANDICAP: Obtes. 2a, 2b. 3,4, 9a, 9b, 9c.
SEXTA PRUEBA
Horas 15.30
NATURALEZA DE LA PRUEBA. Recorrido "Clásica de Obstáculos", reservada para jinetes "A", montando cualquier caballo.
Número de obstáculos 3. Tiempo acordado 1 minuto. Número de saltos 9. Tiempo límite 2 minutos. Altura máxima 1.20. Velocidad 350 m/m. Altura mínima 1.00. Clasif. Tabla "A". Espesor máximo 1.40
Desempates sucesivos: Obts. 1 y 3 en el 1er. desempate. y No 3 en los desempates subsiguientes.
SEPTIMA PRUEBA
Horas 16,30
NATURALEZA DE LA PRUEBA
Recorrido por equipos de parejas de las categorías "A" y "B", montando cualquier caballo.
Número de obtáculos 9. Tiempo acordado 1 minuto 20 segs. Número de saltos 11. Tiempo límite 2 minutos 40 segs. Altura máxima 1.20. Velocidad 350 m/m. Altura mínima 0,90 Clasif. Tabla "A" Espesor máximo 2.00. Zanja de agua 2.00

FULBITO EN EL "OCOBAYA CLUB"

.Con motivo de su 11o Aniversario el "Ocovaya" Club comenzó ayer la disputa de un torneo cuadrangular de fulbito. En el evento participan los siguientes equipos:

EQUIPO TEODOSIO ROMERO: (Uniforme blanco). Hernán Solíz I; Eddy Pari L.;; José Rubín de Celis; Jaime Gonzales I.; Humberto Alcázar I.; Richard Solíz I.; Ronald Gonzales V.; René Inofuentes I; Gualberto Uzquiano P.

EQUIPO "VICTOR ALVAREZ" (Uniforme amarillo). Angel Gonzales I.; Víctor Pomar S.; Roberto Solíz I.; Carlos Escóbar U.; Gustavo Calderón; Pedro Vargas; Gustavo Inofuentes S.; Félix Cadena; Percy Otazú.

EQUIPO "RODOLFO SOLIZ". (Uniforme Verde). Juan Gonzales I; Celestino Pomar A.; Freddy Romero; Andrés Medina; Fernando Inofuentes V.; Enrique Solares C.; Rubén Silva R.; Carlos Jarandilla; Jaime Ferrel C.

EQUIPO "HUGO PARI". (Uniforme Stronguest) Jorge Solares J.; Oscar Ortíz; Mario Delgado; Froilán Uzquiano P.; Luis Saravia T.; José A. Solíz; Rubén Inofuentes Solíz; Raúl Pomar A.; Teddy Gonzales S.

ROL DE ENCUENTROS

Sábado 11. Hs. 10. "Rodolfo Soliz" - Hugo Pari. Hs. 11;00 Teodosio Romero - Victor Alvarez. Hs. 12. Rodolfo Solíz vs Teodosio Romero.

Domingo 12. Hs. 10. Victor Alvarez - Hugo Pari. Hs. 11. Hugo Pari - Teodosio Romero. Hs. 12. Víctor Alvarez - Rodolfo Soliz.

SORPRESIVO TRIUNFO DE LOS ANDES COMO VISITANTE SOBRE RIVER, 3-1

Buenos Aires, 11 (AP).- Los Andes causó sorpresa anoche al imponerse como visitante a River Plate por el categórico marcador de 3-1. El partido correspondió a la undécima fecha y última de la primera rueda del torneo metropolitano de fútbol.

Aunque dominado durante la mayor parte del encuentro, Los Andes se mostró más veloz que su adversario y sus contraataques causaron estragos en la vacilante defensa riverplatense.

Entre los partidos a jugarse mañana por la misma ronda, sobresale el que disputarán San Lorenzo de Almagro, puntero invicto de la zona A, y Huracán su clásico rival de barrio, que ocupa uno de los primeros puestos en la zona B.

Vélez Sarsfield, puntero de la zona B, visitará a Independiente en partido a jugarse el lunes por la noche.

El programa completo (locales primero) es:
ZONA A:. Colón - Atlanta, Old Boys - Platense, Banfield - Boca Juniors Lanus - Estudiantes (postergado) Ferrocarril Oeste - Racing. ZONA B: Argentinos Juniors Rosario Central, Chacarita Juniors - Tigre, Gimnasia y Esgrima-Quilmes, Independiente - Vélez Sarsfield (a jugarse el lunes) River Plate 1 Los Andes 3 (jugado anoche). INTER ZONAL: Huracán - San Lorenzo de Almagro.

ITALIANO GIMONDI GANO ETAPA DE LA VUELTA A ESPAÑA

Tolosa, España, 11 (AFP).- El italiano Felice Gimondi ganó la décimoseptima etapa de la vuelta ciclista a España, que se corrió hoy entre San Sebastían y Tolosa, 67 Km. contra reloj.

Gimondi se afianzó así en el primer lugar de la clasificación general.

Hay expectativa en Montevideo por match del 16

Montevideo, 11 (AP).- La afición uruguaya, a pesar de que su favorito fue eliminado de la final de la Copa Libertadores de América entre el Palmeiras, aguarda con expectación el partido decisivo entre los campeones de Brasil y Argentina.

Cuando faltan todavía varios días para el tercer enfrentamiento entre el Palmeiras, de San Pablo, y Estudiantes de la Plata, los aficionados montevideanos en ruedas de café y en la calle ya comienzan a formular vaticinios sobre el posible ganador.

El fútbol está desplazando las preocupaciones actuales sobre dificultades financieras, laborales y problemas políticos que agobian este pequeño país en los últimos años.

La preferencia popular por el Palmeiras y aparentemente de la prensa especializada sobre el resultado del match se está inclinando hacia el Palmeiras, cuyo juego vistoso y eficaz frente a Peñarol en el Estadio Centenario, fue convincente.

El campeón brasileño se alzó enhiesto con un triunfo tras exhibir notable poder y algunas figuras relevantes como el medio campista Adhemir y el goleador Tupanzinho.

Este último al frente de los delanteros de su equipo, es considerado por la prensa local como más temible delantero que une la rapidez de su accionar el certero disparo al arco desde cualquier ángulo.

Tan pronto al equipo platense se pronuncie unánimemente como un rival de riesgo, difícil, tenaz en la marcación, pero su última presentación en Pacaembú defraudó bastante a los aficionados.

Se dijo para justificar la derrota que fue una labor falsa del equipo que sintió el peso de la responsabilidad del partido.

Los argentinos son esperados mañana aquí y del aeropuerto de Carrasco se marcharán directamente para Los Aromos, una apacible quinta del Club Peñarol en las afueras de la capital, donde los jugadores se concentrarán y practicarán antes del encuentro.

Palmeiras, llegará recién en la víspera del match que está fijado para el jueves próximo a la hora 22.00 (19 Argentina).

Las autoridades de la asociación uruguaya de fútbol tienen ya todo dispuesto para el desarrollo final del partido.

A pesar de que los precios para las plateas del estadio se consideran muy costosos, los dirigentes confían en que se logrará una buena recaudación debido al entusiasmo con que los uruguayos siguen los espectáculos de fútbol.

En caso de mantenerse igualada la votación al término de los 90 minutos reglamentarios, se deberá jugar un complemento de 30 minutos.

Si persiste la igualdad Palmeiras se consagrará por mejor promedio de goles.

En el primer match jugado en La Plata, Estudiantes venció por 2-1. En solo cuatro minutos definió a su favor el match que favorecía al rival por 1-0.

El segundo encuentro lo ganó por 3-1 El Palmeiras en San Pablo.

SE VENDE POR VIAJE

Juego de comedor, juego dormitorio, Frigideire, Radio, lámparas y otras enseres.
Ver: de 8 a.m. a 6 p.m. Calle Ingavi No. 673 tercer piso.

SE NECESITA

En contrato anticrético un inmueble que permita la instalación de depósitos amplios y oficinas, ubicado en lugar céntrico y comercial. Se ofrece hasta la suma de $b. 240.000.
Referencias al Teléfono 2-2040.
La Paz, 12 de mayo de 1968.

LLEGO
HARINA DE PESCADO
Complemento ideal para la alimentación de ganado vacuno, aves y cerdos.
GRACE

SALUD!
Con Cerveza Boliviana Nacional

¡LA RUBIA QUE NUNCA ENGAÑA!

EN EL DIA DE LA MADRE

POR SU PRECIO
POR SU CALIDAD
REGALE
COMODIDAD

*B.V.D. BRAND

*B.V.D. BRAND

Pijamas "Femme"	$b. 70.-
Camisones manga larga	$b. 52.-
Camisones sin manga	$b. 42.-
Combinaciones de punto	$b. 17.50.-
Camisetas de punto	$b. 12.50,.-
Panties de punto	$b. 11.50 y 10.50.-

TODA PRENDA DE PUNTO B.V.D., ES 100% ALGODON PEINADO

Fabricado en Bolivia por "Ribsa" Ltda., bajo licencia de B.V.D. (International) Inc. USA.

ADEMAS, NO SE OLVIDE QUE FOMENTAR LA INDUSTRIA BOLIVIANA ES PROTEGER EL PATRIMONIO NACIONAL

llantas B.F.Goodrich
LINALE & WEISS S. A.
CASILLA 216 LA PAZ

PRESENCIA Deportes
La Paz, Bolivia, domingo 12 de mayo de 1968

GRUPOS ELECTRIC
desde 0,5 Kw hasta 120
LINALE & WEISS S.

Síntesis de la jornada

Estadio Hernando Siles.- Jornada cumplida el sábado 11 de mayo de 1968. Tercera fecha del torneo profesional de fútbol de Primera "A". Recaudación: 28.477 pesos bolivianos por venta de 4.599 entradas.

31 DE OCTUBRE: 1 MCAL. SANTA CRUZ.....1

Arbitro : Arturo Ortubé. Jueces de línea: René Arnes y Alberto Ugarte.

31 DE OCTUBRE (1).- Alvarez Maldonado, Palenque, Larrazábal y Avila; Urdininea y F. Gutiérrez; Quevedo. R. Gutiérrez, Soria y Yépez. Alternaron: Lafuente y Sánchez.

MCAL. SANTA CRUZ (1).- Soto; Barrientos, Montoya y Gramajo; J. Gonzáles y García; Hurtado, Ortega, R, Gonzáles, Díaz y Farías.

GOLES: Urdininea a los 20 minutos y Díaz a los 26 de la primera etapa.

THE STRONGEST...4 CHACO.. 2.

Arbitro : Jorge Valles. Jueces de línea: Oscar Ortubé y Rodolfo Medina.

THE STRONGET 4).- Solíz; Salazar, Herbas y Gini; Ramírez y Robledo; Flores, Morales, Franco, León y Tamburrino. Alternaron: Restaíno y Ballivián.

CHACO (2).- Velásquez; Reyes, Espinoza y Castro; Rocabado y Soria; Ramírez, Hurtado, Flores, Senés y Domínguez. Alternaron: Ayala y Alcoba.

GOLES: Franco, de penal, a los 10 minutos, Senés a los 17 y Espinoza (en contra) a los 21 de la primera etapa. Franco a los 20 y 35 minutos y Flores a los 41 de la etapa complementaria.

GOL "ATIGRADO".- Franco logra la apertura del marcador, mediante tiro penal, en el encuentro en que The Strongest derrotó a Chaco, en la tercera fecha del torneo de Primera "A". Franco consiguió tres de los cuatro goles.

Brasil es el nuevo campeón sudamericano de básquetbol

Asunción, 11 (AP).- El vigésimo segundo campeonato sudamericano de básquetbol masculino prácticamente finalizó cuando aún falta una jornada para su terminación efectiva.

Ayer se clasificaron los tres primeros de un torneo que no quedará ubicado entre los mejores que se disputaron en esta parte del continente.

El nuevo campeón, Brasil, demostró en todo momento ser el mejor de los ocho parcipantes, sobre todo cuando jugó integrado por sus cinco titulares, Ubiratán, Rosabranca, Sergio, Mosquito y Radvilas.

Los uruguayos, que llegaron segundos, vinieron con un equipo fuerte que supo luchar con entereza y sólo fue derrotado hasta ahora por el nuevo campeón.

Perú, clasificado tercero, fue vencido en dos oportunidades, por Brasil y Uruguay, pero impuso sus condiciones ante los demás participantes haciendo prevalecer la talla de sus hombres, la capacidad de reacción.

El torneo, sacando a los cinco titulares de Brasil, no tuvo verdaderas grandes figuras y, en cambio mostró que algunas que lo fueron en otras oportunidades ya están llegando al ocaso.

Entre las primeras puede incluirse por lo que significaron para el andar de sus equipos a los argentinos Guillermo Riofrió y Samuel Oliva, los uruguayos Víctor Hernandez, Washington Poyet y Manuel Gadea, el chileno Francisco Valenzuela, los peruanos Simón Paredes y Carlos Vásquez, el colombiano Harold Martinez, el ecuatoriano Fernando Uraga, y los paraguayos César Fernandes y Edgard Cordero.

Entre los últimos se encuentran el peruano Ricardo Duarte, el chileno Juan Thompson, el colombiano Francisco Manzanera y el ecuatoriano Jorge Mejía.

Los dos primeros participaron en el torneo en malas condiciones físicas, pues sus rodillas, muy golpeadas durante una extensa campaña, permanecieron casi permanentemente inflamadas y doloridas.

En Chacaltaya se cumplirá el 2º Torneo Nal. de Sky

El club Andino Boliviano hará disputar hoy por segunda vez el torneo Nacional de Ski, en las pistas de Chacaltaya. Demostrando falta de organización y seriedad, el primer campeonato fue anulado por una serie de circunstancias relacionadas con irregularidades. Posteriormente en alarde de falta de seriedad se dispuso la realización del 2o. campeonato nacional, que se disputará hoy en las pistas de Chacaltaya. El Club Andino Boliviano ha anunciado que para esta segunda competencia la mesa de control estará integrada por las siguientes personas:

Fiscal General: Arq. Jaime Villanueva A.; Primer Cronometrista, Sr. K. Peter Weng; Segundo Cronometrista, Sr. Rodolfo Montiel; Tercer Cronometrista. Sr. Héctor Lazarte, Planillero Sr. Edison Dávalos; Calculista, Sr. K. Dieter Urspruch; Juez de Largada, Sr. Edgar Llanque; Juez de Llegada, Sr. Jaime Cusicanqui.

JUSTO EMPATE.- Lafuente se apresta a detener una pelota, cuando Díaz incursionaba peligrosamente, en el partido en que Mariscal Santa Cruz empató a 31 de Octubre en gol por lado. La primera etapa fue buena.

Promoción ganó a Colmil en volibol

Ayer se cumplió la primera fecha del torneo "Apertura" de voleibol en el coliseo Ciudad de La Paz, con tres encuentros. En el primero, Olympic venció al benjamín de la categoría masculina, por dos sets a uno, con parciales de 15-9; 14-16 y 15-13 en disputado encuentro.

El partido femenino favoreció a CID La Paz que derrotó al novel de su categoría, Lealtad, por dos chicos a cero, con parciales de 15-8 y 15-12. Finalmente, en el mejor encuentro de la jornada, Promoción 50 derrotó al sexteto masculino de Colmil por dos sets a cero; con parciales de 15-9; 14-16 y 15-8. La segunda fecha de este certamen se cumplirá el miércoles por la noche con otros tres partidos.

Mañana por la noche, a las 19 horas, se realizarán elecciones del Directorio de Divisiones Inferiores.

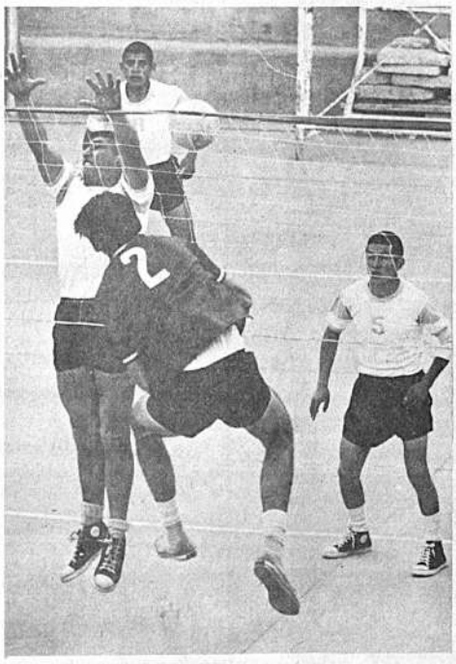

GANO PROMOCION.- La incidencia corresponde al encuentro que Promoción 50 ganó a Colmil en la primera fecha del torneo "Apertura" de volibol. El encuentro fue el mejor de la jornada cumplida ayer en el coliseo. Pardo Valle coloca buen "mate".

POSICIONES EN PRIMERA "A"

EQUIPOS	Pj.	Pg.	Pe.	Pp.	Gf.	Gc.	Pts.
BOLIVAR	1	1	0	0	2	0	2
MUNICIPAL	1	1	0	0	3	1	2
ALWAYS READY	1	1	0	0	4	2	2
THE STRONGEST	2	1	0	1	6	6	2
31 DE OCTUBRE	2	0	2	0	1	1	2
UNIVERSITARIO	1	0	1	0	0	0	1
MARISCAL SANTA CRUZ	2	0	1	0	2	4	1
CHACO PETROLERO	2	0	0	2	2	6	0

La fecha de hoy: Municipal vs Universitario y Bolívar vs: Always Ready.

Municipal-"U", y Bolí con Always jugarán ho

En la fecha de ayer, empataron San Cruz y "31", y Strongest ganó a Cha

Universitario con Municipal y Bolívar con Always Ready, se enfrentarán esta tarde en la cuarta fecha del torneo profesional de fútbol de Primera "A", después del cotejo que protagonicen Independiente Alas y Olympic, correspondiente al certamen de la "B".

LA JORNADA DE AYER

The Strongest derrotó a Chaco Petrolero por 4-2 y Mariscal Santa Cruz empató a 31 de Octubre en un gol, en el cotejo preliminar de la jornada futbolística cumplida ayer en el estadio Hernando Siles.

Sin duda que el mejor encuentro de la jornada constituyó el protagonizado por 31 de Octubre y Mariscal Santa Cruz, cuya primera etapa fue de mucha movilidad y emoción. Sin embargo, en el segundo período, las acciones bajaron considerablemente hasta llegar a un desorden alarmante, y juego de medio campo en ambos equipos.

El primer tiempo finalizó empatado 1-1, con goles conseguidos por Urdininea a los 20 minutos para el equipo de la "COMIBOL" y de Díaz, que empató para los "militares".

31 de Octubre mejoró notablemente su rendimiento con relación a su primer partido y se mostró con una vanguardia penetrante, con juego sencillo en bases a pases largos en profundidad. Ahí se apreció que la defensa de Mariscal Santa Cruz tiene muchas lagunas. La defensa de "31" marcó a presión, especialmente a los hombres más peligrosos de Mariscal Santa Cruz, Pales accionar a Díaz y Maldonado cubrió Farías.

Mariscal Santa Cruz sigue sin standard de juego. Pues su gente se apática y no hubo el entendimiento sus líneas, especialmente en el segu En la complementaria, 31 de Octubre mostró mucho desorden en sus líneas se circunscribió al medio campo. Un por lo visto en el terreno, aunque "31" algo superior.

En el cotejo de fondo, The Sontrgest sin convencer. Su estructura no varió ción al encuentro anterior, aunque delante de sí un equipo con una defensa floja, que no marcó en ningún momen tido. De ahí los 4 goles conseguidos grados", que en la mayor parte de fueron dominados por Chaco.

The Strongest le regaló el medio ca co y se dedicó a atacar de contrap su comienzo fue auspicioso. Chaco, cialmente en la segunda etapa, donde llegaron con facilidad al área rival, pe serenidad para poder convertir. Des muchas situaciones de gol, que de podían haber logrado un empate que un justo premio a su labor ofensiva.

Sin embargo, a ambos equipos les especialmente a The Strongest que, toni, tiene puestos los ojos en la campeonato del presente año.

Basket.-

Colonia de Cochabamb despídese ante Bolíva

Colonia de Cochabamba se despedirá hoy frente a Simón Bolívar en la segunda fecha de la temporada interdepartamental de básquetbol que organiza la Asociación Departamental en colaboración con el club Colonia de La Paz.

Colonia que debutó auspiciosamente ante Municipal, a quién derrotó con suma facilidad, tendrá que rendir la verdadera prueba de fuego con un equipo de mayor fuerza y efectividad.

El partido promete ser interesante, sobre todo por lo que hará Simón Bolívar, que a pesar de estar disminuido tratará de ofrecer un buen partido.

ROL DE PARTIDOS

Hs. 9. Primera de honor, Damas Naismith Hs. 10.15 Primera de Hon Mariscal Santa Cruz vs Universidad. terdepartamental; Colonia de Cochabam Bolívar de La Paz.

El programa constituye una atracci teniendo en cuenta los méritos que tie local al jugar como último campeón pe que no ocurra como la noche del viern club Municipal que se presentaba en l precios como el ganador cumplió deces tuación.

8 LUCHAS SANGRIENTAS
HOY COLISEO CERRADO Hras. 15.30 HO
3 CONTRA 3
MISTER ATLAS
SARDO
CABALLERO DE NEGRO
CONTRA
DIABLO ROJO
MASCARA ROJA
EL CONDE
RAYO DE JALISCO vs. AGUIL
SENSACIONAL DESAFIO
MISTER PERU
SOBERANO
LA BESTIA
DERRIBADOR DE CAMPEONES

Los ojos del mundo fijos en París

Por Matías Lovell

Cuando en Hanoi se anunció que París había sido elegida como sede de las negociaciones preliminares de paz, hubo un suspiro de alivio en todo el mundo. Por fin la paz comenzaba a dar esperanzas serias. Poco después, en Washington la noticia era confirmada por el propio Johnson. Esta vez, la suceptibilidad que se vislumbraba a través de lo que decían los periódicos, era menor. Muchas veces se habían hecho sondeos de pacificación, otras tantas el fracaso había sido el epílogo de negociaciones secretas o de viajes de misiones diplomáticas. Ahora las cosas parecían más concretas.

Desde que Johnson anunció la suspensión de bombardeos en el Norte, en las grandes capitales el caleidoscopio político se había detenido. Las primeras sedes escogidas para establecer los contactos e iniciar las tratativas, fueron rechazadas recíprocamente por las partes en causa. Pero no era difícil entrever que cualquiera de los dos esperaba que alguno nombrase París para responder inmediatamente sí. Y las razones eran obvias: De Gaulle ha mantenido una política de "equidistancia", sintetizada en un mayor apego a las tesis norvietnamitas y muy lejos de las norteamericanas, el único tipo de "equidistancia" admitido por Hanoi.

En norvietnam se dio el anuncio con un preludio de vituperios contra "el agresor imperialista". Johnson habló con cautela: "Debo hacer una advertencia; este es el primerísimo paso. Hay muchos, muchos riesgos por delante". Qué tipo de riesgos? De que las conversaciones preliminares fracasen y que tenga que seguirse bombardeando al Norte del Vietnam, tal vez con mayor intensidad, dando mano libre a los "halcones" partidarios de la guerra real y no circunscrita a sólo algunos objetivos como hasta ahora se ha hecho.

Pocos días después los vietcongs iniciaban una segunda ofensiva general. Intención aparente: presionar o impresionar a los delegados que asisten a la conferencia de París con una demostración de vigorosa potencia, dando mayor peso a los puntos de Hanoi. Intención de fondo: mantener acosadas a las tropas aliadas y estar listos a dar mayor empuje a la lucha en caso de que fracasen las negociaciones.

Estas negociaciones iniciadas el viernes, tienen sólo el objeto de buscar bases para las verdaderas conversaciones de paz en todo el sudeste asiático. Por lo tanto, una solución pronta no es de esperarse ni tampoco que haya algunos éxitos inmediatos que presagien la paz para el atormentado Vietnam, que desde la segunda guerra mundial, no ha tenido un sólo momento que no haya sido de guerra.

Hay indicios para creer que estas conversaciones son el preludio de la paz?

Algunos hechos podrían dar un sí o hacer brotar esperanzas.

Primero.- El silencio de la China. La China está directamente interesada en el conflicto. Siempre lo estuvo. En Yalta se dividió al mundo en esferas de influencia. Dos super-potencias fijaron sus límites. Entonces la China era un país prácticamente destrozado y hambriento. Pero ahora ya es mayor y pretende asegurar su propia esfera de influencia. Vietnam y todo el sudeste asiático, geográficamente, deberían pertenecer a su área de influencia. Y China reclama su derecho de dirigir toda esa región. (Dejo claro que no se trata de justificar esta división de esferas o áreas, sino de señalar la herencia dejada por Yalta). Ahora bien: un triunfo del FLN vietnamés abre la posibilidad de ejercer su influencia, con la lógica salida de los norteamericanos. Pero éstos han demostrado que no saldrán y que no dejarán el sudeste asiático abandonado a la mano de Mao. Ante este callejón sin salida, si una negociación ofrece a largo plazo una evacuación de las tropas norteamericanas o la posibilidad de drenar poco a poco la resistencia en el sud hasta controlar todo el país, la China puede aceptar las conversaciones. Es como querer ganar la guerra con la paz. Si esto es posible, el tiempo y las negociaciones lo dirán. Por ahora, la prudencia china podría ser un buen augurio.

Segundo. La cautela soviética. Al fin y al cabo, la guerra se viene haciendo de este modo: los comunistas proporcionan los hombres, la Unión Soviética las armas y la China el transporte de materiales y comentarios del Diario del Pueblo. Si la guerra continúa indefinidamente, en cualquier momento surgirá otro frente y el conflicto no podrá ser más localizado. Rusia está empeñada en la "coexistencia" y por tanto la guerra total no la desea. China no sólo la desea sino que la estimula. Rusia trata de demostrar a sus aliados de que la guerra es el mejor medio, por las circunstancias creadas por las bombas nucleares, para vencer al capitalismo.

Tercero.- La aceptación de Hanoi para iniciar las negociaciones preliminares. Las condiciones que ponía hasta hace poco eran inaceptables para los norteamericanos. Seguramente las volverá a plantear, pero al iniciar conversaciones públicas, bajo los ojos de todo el mundo, ya es un hecho positivo.

Conclusión.- El trayecto de la paz será largo y difícil. Hay demasiados compromisos entre ambas partes. China y Rusia jugarán papeles decisivos. Pero tal como se han presentado las cosas hasta ahora, es posible tener una pequeña esperanza. El mundo está pendiente de lo que pasa en París.

PRESENCIA

SEGUNDA SECCION 12 PAGINAS

La Paz, Bolivia, Domingo 12 de Mayo de 1968.

Entretelones del crédito soviético

Un sondeo sirvió de base para lanzar el anuncio

Escribe Harold Olmos

Hace algún tiempo, el Presidente Barrientos llamó a uno de sus íntimos colaboradores en el Gobierno pidiéndole que se hiciera cargo de la misión diplomática en un país latinoamericano. El Premier arguyó, entre otras cosas que su gobierno necesitaba reformar sus relaciones con aquel país y demostrar que Bolivia, a pesar de lo que se pudiera creer sobre los acontecimientos del 4 de noviembre se estaba llevando adelante la revolución. Por tanto, era necesario explicar claramente los objetivos que persigue el Gobierno, los hechos cumplidos, la forma en que se está encarando el proceso del desarrollo económico, su posición de izquierda democrática, el impulso que se da a las reformas implantadas hace 15 años, y finalmente la posición boliviana en Latinoamérica y la integración continental.

Sobre estos temas giró la mayor parte de la conversación.

Pero el personaje político llamado por el Presidente no aceptó la invitación. Hizo una serie de explicaciones para argumentar que no podía ausentarse del país y que, más bien podía cooperar dentro de otras actividades.

Este virtual rechazo, sin embargo, no podía ser interpretado como un rompimiento. En fondo, había buena voluntad en aquel personaje. El Presidente volvió a insistir en la necesidad de contar con su colaboración, pero en la misión diplomática. Por fin, el personaje respondió más o menos en estos términos: "Bien. Estoy dispuesto a colaborarte pero no dentro de un plano diplomático. El país, me explico, necesita con urgencia créditos para vitalizar sus industrias básicas. YPFB financieramente se encuentra en deplorables condiciones. Entonces mi ayuda puede consistir en conseguir créditos con facilidades a largo plazo. Los créditos los podría gestionar ante los países socialistas, donde creo sea posible, en estos momentos, obtener cooperación...".

El Presidente aceptó y del asunto no se volvió a hablar. Si bien el personaje político no aceptaba la invitación, ofrecía una perspectiva que merecía consideración. El país venía haciendo muchas gestiones para obtener de los Estados Unidos un crédito de doce millones de dólares para equilibrar el presupuesto. Y ese crédito no se concretaba nunca; las gestiones se hacían cada vez más difíciles. Ya la prensa había comenzado a informar sobre inauditas condiciones que trataba de imponer la Embajada Americana. Inclusive, una agencia internacional de noticias (UPI) informó sobre tales condiciones.

EL DESFILE DEL 1o. DE MAYO

Así las cosas, sobrevino el Primero de Mayo. Los trabajadores se habían preparado para hacer una marcha. Durante muchos años estos desfiles habían sido el preludio de violencias. El Gobierno, entonces, organizó un gran festival en el Estadio con un partido internacional de fútbol y manifestaciones folklóricas. Todo ello, por la tarde. El desfile se realizaba en la mañana. El Ministerio de Gobierno estuvo preparado para prevenir cualquier tipo de desórden. Pero la marcha fue compacta y no hubo desórdenes. Y dio pie para que se hablase de madurez en la clase trabajadora.

En fondo, podía presentarse una situación difícil: varias organizaciones sindicales han planteado demandas económicas y no han obtenido todo lo que han pedido. Además, los aumentos no se han conseguido sectorialmente, sino que cada sindicato con su empresa ha negociado la concesión de mejoras. Por otra parte, los maestros parecen encaminarse hacia una huelga sin solución.

Muchas veces, el Gobierno ha sido criticado de "sometimiento" a los dictados de la política norteamericana y de que en su esencia, es "antiobrero".

Era, pues, necesario mostrar lo contrario, que no existe tal sometimiento y que el Gobierno mantiene una posición independiente, y que tiene las manos libres para buscar cooperación donde le sea más conveniente. (La idea del sometimiento había tomado más fuerza a raíz de las interminables gestiones para conseguir el crédito de los 12 millones de dólares).

Y se lanzó un anuncio. El Presidente afirmó: "Estamos realizando gestiones en la Unión Soviética para conseguir un crédito de cien millones de dólares".

Si la intención era realmente sincera, todavía no es el caso de juzgar, pero con el anuncio se golpearon dos blancos.

Primero:.- El Gobierno podía arguir que se mantiene independiente de la ayuda americana, tan independiente como para aproximarse a los países socialistas.

Segundo.- Era una advertencia a la Embajada Americana: "Ustedes dilatan las gestiones por sólo doce millones de dólares. Y bien, sepan que si esta dilatación continúa, nosotros tenemos otras fuentes de financiamiento. Podemos conseguir no sólo doce sino cien millones de dólares".

El personaje invitado por el Presidente había viajado al extranjero y allí estableció algunos sondeos (sondeos solamente) con representantes de Checoeslovaquia. Pero algo concreto como para dar primeros pasos o anunciar gestiones, todavía no había surgido.

Si después de todo esto hay alguna gestión clara nadie lo sabe. Además, ya se dijo que las negociaciones se realizarían en el más absoluto sigilo.

Tal vez los más sorprendidos fueron las autoridades del Ministerio de Minas y Petróleo y las mismas de YPFB. Lo mismo se podría decir de los amigos de las democracias populares.

Nikita Khruschev: en 1961 ofreció a Bolivia un crédito de 150 millones de dólares. Se hizo mucha propaganda, pero no se llegó a nada concreto.

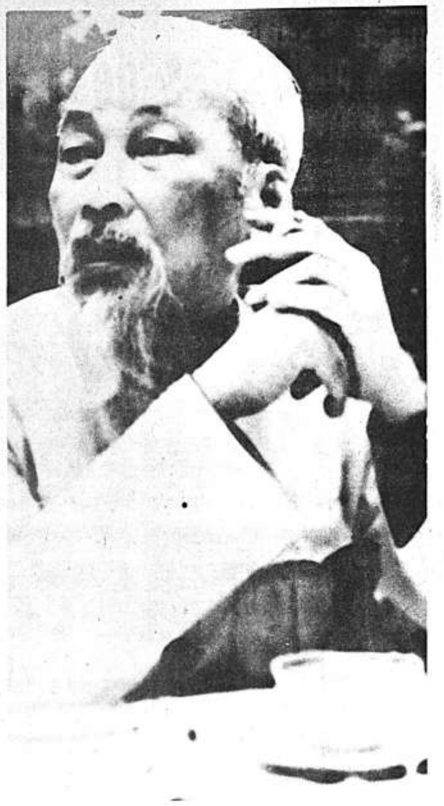

Ho Chi Min, Presidente de la República Democrática de Vietnam.

Esto es el Mutún

Su historia, los estudios propuestas para explotarlo

Desde hace muchos años se habla del Mutún como una zona de inmensa riqueza, donde la cantidad de hierro es tal como para alimentar todas las necesidades de la industria siderúrgica nacional por siglos. Se ha dicho que el verdadero "Dorado" es El Mutún, con el que Bolivia puede asegurarse todo el porvenir. Pero cuántas personas conocen lo que es verdaderamente este yacimiento? Seguramente son pocos los que saben y conocen qué es El Mutún, cuál es su verdadera riqueza, qué han dicho los informes técnicos, cómo puede ser explotado, qué es lo que hasta ahora se ha hecho.

El tema de este yacimiento ha vuelto a ser un objeto de noticia, a raíz de la posible explotación a través de una sociedad multinacional. Ha habido pronunciamientos, declaraciones, pero la mayoría de la opinión pública no posee elementos de juicio como para emitir su veredicto. Tratándose de un problema nacional, PRESENCIA ofrece a sus lectores toda la documentación relativa a este yacimiento.

Documentación completa en las páginas centrales

La siderurgia constituye la clave de la industrialización de un país. Las posibilidades que ofrecen a Bolivia los yacimientos ubicados en la serranía de El Mutún, son grandes.

Un estudio técnico afirma que las reservas alcanzarían a 50.000.000.000 (cincuenta mil millones) de toneladas. Es el yacimiento más rico del mundo.

EN ESTA SECCION

- *Pasajes desconocidos de los viajes presidenciales.*
- *Habrá simpatía popular por una huelga de maestros?*
- *Armando Manzanero, un pequeño y gran compositor.-*
- *A 20 años de la declaración de los Derechos Humanos.-*
- *Alfabetización en el campo.*

Pasajes desconocidos de las giras presidenciales

Por Donald Zavala W.

Barrientos y los campesinos que lo creían enviado de Víctor Paz después de la revolución del 4 de noviembre.- Dos personajes inolvidables en las giras presidenciales.- Los regalos y los figurones.- La vía crucis de los periodistas.-

El General Barrientos muchas veces tiene que ingresar a los pueblos montado en un caballo.

PASAJES DESCONOCIDOS

Desde que asumió el poder el 4 de noviembre de 1964, el General Barrientos ha realizado muchos viajes, muchos más de los que todos los presidentes de Bolivia han realizado en la historia. Las crónicas han hecho siempre relatos fríos enfocando sólo la noticia: entrega de alguna obra, iniciación de otra, participación en ceremonias, aniversarios departamentales conferencias, seminarios, etc. con eventuales afirmaciones o declaraciones que durante los viajes surgieron, sobre política, economía y problemas sociales. Pero las giras tienen una faceta poco conocida, de la que son protagonistas principales aquellos que acompañan al Presidente y los que le rodean en las diversas actuaciones en las que participa. Esta faceta revela siempre algo nuevo, que en las hojas de la crónica diaria perderían su valor.

ENVIADO DE PAZ ESTESSORO

Cuando se produjo la revolución del 4 de Noviembre, pocas eran las poblaciones del país que podían admitir el derrocamiento de un Partido como el MNR que había conglomerado en su seno a tantos adherentes. Fue ímprobo el trabajo que después de esa fecha realizó el General Barrientos para hacer conocer al pueblo las razones que lo instaron a derribar al MNR. Barrientos nunca negó haber pertenecido al régimen de puesto. Solamente la historia lo juzgará si fue un traidor a la causa de ese partido o si fue el hombre que se rebeló contra lo que llamó Juan Lechín "la burocracia insensible y satisfecha".

Pero los hechos más elocuentes de los innumerables viajes presidenciales realizados con el Gral. Barrientos eran las expresiones de los campesinos que no querían admitir la caída de Paz Estenssoro. Y fue precisamente en Tarija, cuando Barrientos se presentó por primera vez ante "una asamblea del pueblo" como él llama. En la plaza principal, habían muchos curiosos, muchos campesinos sin euforia revolucionaria y por el contrario denotaban nostalgia por la figura del hombre que les había dotado de tierras que era Víctor Paz Estenssoro.

- ¿Quién es ese militar? preguntaba un campesino a otro.

- Es un enviado -dicen- del Presidente Paz Etenssoro, que ha viajado al Perú.

Y en otros centros campesinos al Gral. Barrientos se lo recibía con escepticismo. Ha pasado bastante tiempo y Barrientos con paciencia ha cambiado en gran manera, si no en toda, la actitud del campesino. Ahora es corriente observar en estos viajes, la familiaridad con la que se tratan los campesinos y el Primer Mandatario. "René - buenos días" "René -tenemos que charlar contigo", son, entre otros, los términos usuales que se utilizan en estos diálogos.

PERSONAJES INOLVIDABLES

Las comitivas presidenciales, del Gral. Barrientos tienen algunos personajes inolvidables. Particularmente dos son los que se destacan. Uno el fotógrafo y el otro, "Alejo".

Jaime Jordán Dick cariñosamente llamado "flash" es el fotógrafo que se ha convertido en la persona imprescindible en los viajes. Su gracia y buen humor se manifiestan en todos los sitios "Flash" ha sido el creador de un lema, espeluznante si se quiere, pero que se ha impuesto entre todos los viajeros que ocupan la nave que pilotea el Primer Mandatario. "Amarrarse los cinturones, para que no se desparramen los cadáveres" se le oye decir con voz fuerte cuando la nave enciende motores y emprende vuelo. Entre risas y miradas sombrías de los que no están acostumbrados a las giras presidenciales, los viajeros proceden a asegurarse los cinturones.

"El Alejo" es el sacrificado o hombre "sandwich" de los viajes. Su nombre es Alejandro Saénz Velásquez, nacido en Tarata y de 54 años. Su amistad con el Gral. Barrientos se remonta a la infancia. Trabajó con los padres del General Presidente. Fue en una época próspero en su industria de muebles y ahora su industria esta paralizada, porque "Alejo" prefirió trabajar al lado del actual Presidente. Es el hombre de confianza. En los viajes su labor consiste en encargarse del cuidado de las maletas del Presidente, y desde las cuatro de la mañana, hora antes de un viaje, preparar sus termos con té o café y algunos "mata hambres" que el piloto presidente consume durante el vuelo. Su labor es sacrificada. Muchas veces la comitiva llega a un lugar y "Alejo" queda solo en espera de contar con una movilidad que le permita trasladar los enseres presidenciales.

"Alejo" me contaba que una vez su esposa le planteó una formal separación, por que se había perdido de la casa cuatro días. Su misión fue acompañar al Gral. Barrientos a una actividad reservada, que estaba incluso impedido de contar a su esposa. Esta circunstancia impidió que Alejo pudiera justificar esa ausencia.

REACCIONES INTEMPESTIVAS

El Presidente Barrientos más de una vez ha reconocido que habla demasiado. A esto podemos agregar que a dos años de finalizar su período presidencial, Barrientos será un experto en hablar a las multitudes, pero ya no será Presidente.

La manía por hablar en muchas ocasiones lo ha llevado a la equivocación y otras al éxito. Muy pocas veces, escasas diremos, escribe un discurso en sus giras Alguna vez toma apuntes para desarrollar temas. Pero casi siempre se dirige a las multitudes improvisando sus discursos. Pero cuando se enfrente a grupos opositores no pierde la serenidad. Pese a que se escuchan gritos como los pronunciados en Tarija el último 15 de Abril, en un Cabildo Abierto "gorila" "sinvergüenza" y otros insultos. Las rechiflas solamente lograban enrojecer el rostro del presidente que no perdía la serenidad. Una vez que comenzó a desarrollar su discurso, los mismos que lo insultaban y rechiflaban, estaban acabando por aplaudirlo.

Barrientos es afecto a cambiar ideas con los periodistas sobre hechos como los ocurridos en el Cabildo Abierto de Tarija. Para ello, el periodista es invitado por un edecán a ingresar a la cabina de mando del avión presidencial, donde el piloto Presidente, en mangas de camisa comenta lo ocurrido. En un avión que realiza los vuelos comerciales, los ingresos a las cabinas de mando están prohibidos.

REGALOS, FIGURONES, ETC.

Los viajes que realiza el Presidente siempre le deparan satisfacciones y desagrados. Entre las primeras mencionamos, los obsequios que le entregan los pobladores del lugar. Que en su mayoría los presentes consisten en animales, por los cuales el Gral. Barrientos tiene marcada predilección. En Bermejo le obsequiaron un "Tucán".

Gorriones y otros tipos de animales continúan llenando el zoológico que tiene el General, ya sea en su casa de La Paz o Cochabamba.

Los figurones, son aquellos personajes que se enteran de algún viaje del Presidente y se trasladan por cualquier medio hasta el lugar a visitarse. Son los que aparecen siempre al frente de un recibimiento en unos casos con sus "bases" por detrás, en otros con sus reiterados saludos al presidente y posando frente al fotógrafo oficial. Estos son los personajes que sin saberlo desagradan al Presidente. Una vez, una de estas personas se presentó al General en los cinco distritos que el Presidente visitaba y siempre aparecía como un señor importante y de confianza del Presidente. Entre ellos hay los que invocan el nombre del Presidente para obtener beneficios.

VIA CRUCIS

Finalmente conviene referirse a la vía crucis de los periodistas en los viajes del Presidente, en sus giras al interior. Se llega a un distrito, y todos los del lugar concentran su atención en la figura presidencial. Los periodistas, más de una vez, tienen que librar batallas con autoridades o encargados del recibimiento del Presidente para contar con un medio de locomoción que les permita seguir la ruta del Presidente.

La Policía Militar que está encargada de la custodia del presidente, en muchas ocasiones, impide el libre desenvolvimiento de los periodistas en la comitiva, obstaculizando su ingreso al local donde actúa el Primer Mandatario. Esta vía crucis muchas veces culmina con la desatención a la prensa. Casi siempre el periodista no conoce cual es el sitio donde debe alojarse. El propio presidente muchas veces ha tenido

(Pasa a la página 10)

En sus visitas a poblaciones campesinas Barrientos encuentra en el sombrero californiano un en el sombrero californiano un eficaz medio para protegerse del sol. Y en el traje "west" un símbolo de trabajo.

¿Contará la huelga de maestros con la simpatía popular?

POR JOSE VIDAURRE

En mensaje dirigido a los "maestros de base", el Presidente René Barrientos explicó la situación del país y, categórica y rotundamente, respondió que el Gobierno se encuentra impedido de acceder a las demandas de mejoramiento económico planteadas por el magisterio nacional. "No es un problema de conciliación el del Magisterio -señala el Jefe del Estado en su mensaje emitido la noche del miércoles último es un problema de imposibilidad real, de falta de recursos, de crisis del Erario Nacional, que no puede admitir reajustes de haberes y salarios en ningún sector, porque ello supondría abrir la válvula de escape a la inflación, exponiendo al pueblo a las graves consecuencias que ya conocimos de 1952 a 1956".

La respuesta presidencial a las demandas del magisterio, mereció del dirigente Julio Loayza una declaración: "Conocemos la realidad económica del país, pero también conocemos la realidad crítica en que viven los educadores de Bolivia. El mensaje del general Barrientos ha sido un balde de agua fría para todos nosotros; no esperábamos tal cosa después de haber reconocido él nuestra difícil situación. En esa ocasión, nos abrió muchas posibilidades de solución y resulta que ahora nos rechaza totalmente".

Ambas posiciones, la del Gobierno, expresada en el mensaje presidencial y la de los maestros, fijada por boca de su máximo dirigente nacional, aparecen ahora como irreconciliables, sin posibilidades para buscar soluciones adecuadas por las vías pacíficas y del entendimiento. El Gobierno, según el Presidente ha dado su última palabra, y aunque el mensaje del Gral. René Barrientos afirma que las mejoras económicas llegarán a su tiempo debido, en el momento actual "no es posible acceder a aumentos o bonos parciales, que arrastrarían a todo el país en la carrera inflacionista". La negativa, es pues terminante.

El magisterio, por su parte, ha declarado un "estado de emergencia" y sus dirigentes no sólo han anunciado que aplicarán las "tácticas de lucha" aprobadas en el Congreso Extraordinario reunido en Oruro sino que ya vienen estudiando las formas y el momento en que decretarán la huelga general e indefinida. Para ello, realizan conversaciones para aplicar los pactos inter-sindicales que tienen suscrito al Comité de Defe rechos de los Tra se pronuncie sobre sidencial para que a esa huelga, lo qu la realización de masivo de protest bierno, cuyas deri ficiles de prever.

***

El Gobierno, en da, ha denunciado miento de protest tros -paros de a desgano y huelg ración política. L su vez ha sido reiteradamente p Estos afirman q miento de orden s de mejores cond

Si se ha de ve die podrá negar tá sufriendo una que alcanza a tod la escala social te, empleados pú tor privado, prof ros, enfrentan el falta de relación salarios y costo ingresos no llega cesidades hogare

(Pas

El Tucán es otra de las aves predilectas del Presidente Barrientos. Le obsequian uno en la localidad de Bermejo El ejemplar va a aumentar el "zoo" personal que ha formado el Presidente.

GRATIS un rollo en color

*Por la comp
al contado
una máquin
fotográfica

ZEISS IKON
VOIGTLÄNDER

Casa BERNARDO S.A.
LA PAZ COCHABAMBA

.a alfabetización en
as áreas rurales

Texto: Enrique Martínez P.
Fotos: Gentileza del Instituto Lingüístico de Verano

Promover la alfabetización fun-nal que implique una supera-n del campesino en forma in-ral, es la finalidad de la Di-ción Nacional de Alfabetización, endiente del Ministerio de A-tos Campesinos. Esta es la con-na y el plan está siendo enca-o, con muchas dificultades sin dios y sin la necesaria coope-n de las autoridades guber-as. Los maestros rurales tie-que sacrificar algunas horas s habituales funciones, para eguir que el porcentaje de fabetos, uno de los más ele-s del mundo disminuya en Bo-a.

Dentro de los programas a nivel onal, esto es no un fin sino medio para promover un desa-llo económico-social armónico el país. Para el logro de esta lidad se han iniciado los estu-s de factibilidad con la coope-ción del Fondo Especial de Na-es Unidas, debiendo promo-se un Plan Piloto de tipo fun-nal, que sea completo, no in-mpleto como hasta ahora sucede todas las áreas rurales. El pro-n funcional está previsto para áreas de Patacamaya, en el De-tamento de La Paz y Paracaya, Cochabamba. UNESCO ha ofre-su cooperación en base a 750 dólares para que el plan tenga ación de cuatro años. Natural-te los analfabetos anhelan que o eso sea cumplido que no de en proyecto como muchos quedado hasta ahora.

El plan nacional de alfabetiza-n en áreas rurales, cumplirá unes once años. Se inició el de mayo de 1957, mediante osiciones dictadas por el en-ces gobierno del MNR. Al pre-e, con el nuevo gobierno el grama no ha variado nada. Per-e el mismo abandono. Subsiste obreza de siempre, la falta de as, la ausencia de material di-ico y la imposibilidad de dotar mayor elemento humano para la eñanza. El actual sistema ha ado en rutina. Los adiestrado-se limitan a enseñar a leer y ribir. El entusiasmo es pasaje-porque el analfabeto olvida des-s todas las normas elementales. Hace once años que esta función ha mejorado. Por eso mismo el ice de analfabetos no ha dismi-ido.

El censo demográfico que en 1950 fue ejecutado por la Dirección Nacional de Estadísticas y Censos, estableció que el 68.09 por ciento de habitantes mayores de 6 años, eran analfabetos. La Junta Nacional de Planeamiento, mediante un estudio cuidadoso, comprobó que el anterior porcentaje había disminuido al 68.08 por ciento (¡Sólo el 01 por ciento!) Sin embargo, otro documento del "Plan Bienal de Educación", registró en 1.964, una baja en el índice del analfabetismo: 63 por ciento. Equivale decir que de 1.960 a 1.964, el índice ha bajado al 63 por ciento.

El problema del analfabetismo que en las estadísticas frías se presenta bajo la apariencia de un hecho predominantemente cultural exigiendo una solución puramente pedagógica, en su ráiz más profunda es un problema complejo, con factores que inciden en los planos económicos, sociales, culturales y políticos.

FACTORES ECONOMICOS.- Los que han concurrido en mayor o menor grado a la formación de los altos índices del analfabetismo en Bolivia pueden sintetizarse así:

- Las rudimentarias técnicas de producción y trabajo, basadas en la mano de obra a bajo costo.
- El bajo nivel de ingreso de la familia campesina que no permite la satisfacción de sus necesidades culturales.
- Las limitaciones económicas del presupuesto fiscal y la indiferencia de los poderes públicos para erradicar el analfabetismo.
- La economía de un pueblo radica en el desarrollo de su industria, su agricultura y su ganadería. Estas a su vez están acondicionadas a los medios de producción y consumo, a las técnicas que se utilizan y mano de obra calificada.

FACTORES SOCIALES.- La forma de colonización española trajo como consecuencia la discriminación racial que hizo de los beneficios de la cultura el patrimonio del grupo dominante.

La compleja geografía del territorio boliviano que no ha sido vencido por un adecuado sistema de comunicaciones, ha mantenido y mantiene aislados núcleos rurales que permanecen sin suficientes contactos con las corrientes civilizadoras.

El trabajo prematuro de los niños que no permite su concurrencia a la escuela.

FACTORES CULTURALES.- La existencia de numerosos idiomas y dialectos.

La falta de un servicio suficiente de educación primaria.

FACTORES POLITICOS.- Los programas del gobierno basados en sistemas más extranjeros que nacionales, no adaptados, en la mayoría de los casos, a nuestro propio nivel cultural.

Proporcionar conocimientos relativos al idioma español y a las técnicas de la lectura y escritura (alfabetización), como instrumento de promoción de la comunidad campesina y de unificación del pueblo boliviano con una cultura básica.

Dar nociones de ciencias naturales que tiendan a superar supersticiones creencias falsas y actitudes negativas, abriendo nuevas vías de conocimiento.

Proporcionar nociones de cálculo elemental en servicio de la solución de los problemas cuantitativos planteados por la vida de relación en la comunidad, el desarrollo rural y sus nuevas exigencias.

Impartir nociones de ciencias sociales para una mejor comprensión de los profundos cambios estructurales operados en el país.

Cooperar estrechamente con el desarrollo rural en el mejoramiento de las formas de trabajo productivo, prácticas sanitarias cívicas y de recreación para elevar los niveles materiales y espirituales de la familia y de la comunidad.

Todas estas sugerencias básicas han sido sugeridas por el Profesor Nazario Luna, actual director de Alfabetización, dependiente del Ministerio de Asuntos Campesinos. Sin embargo, han sido ejecutados parcialmente por varios factores negativos que el profesor Luna los explica así: en esta campaña por ejemplo, participan solamente maestros rurales; es decir el maestro de curso se recarga una serie de obligaciones ante la comunidad y ante sus superiores. Tiene que hacer planes de trabajo, preparaciones, informes y partes mensuales y debe, inclusive, construir o ampliar el local escolar.

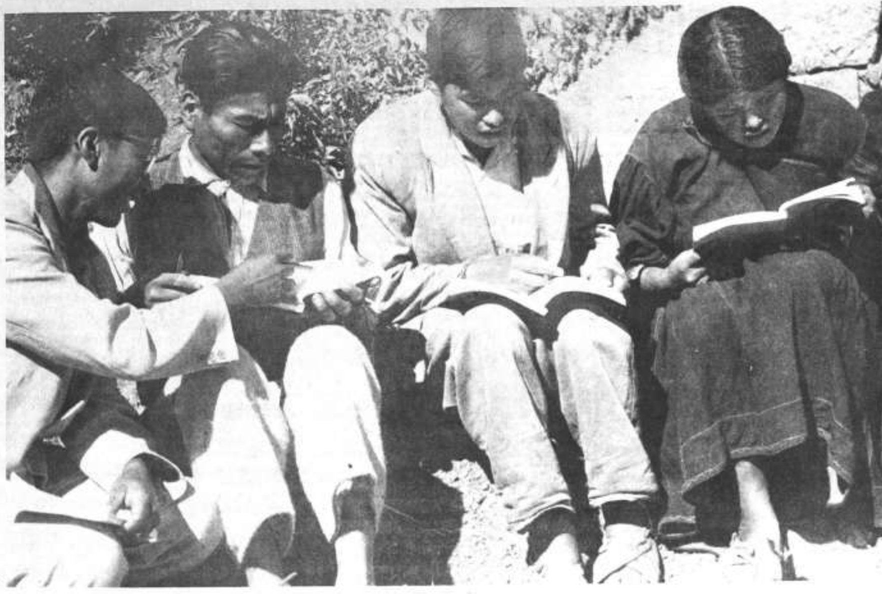

En el altiplano, las características de enseñanza son las mismas de todas las áreas rurales. No hay aulas, no existen establecimientos adecuados. Este grupo de campesinos, guiados por un maestro,(a la izquierda) fijan sus miradas en las cartillas que les fueron distribuidas

Los chacobos, en el Noroeste boliviano, en plena alfabetización. Cartillas en mano, comienzan a aprender a leer y escribir.

Metalin ALERTA!
al visitante N° 35.000

METALIN OBSEQUIARA UNA HERMOSA MESA DE JUEGO CON 4 SILLAS PLEGABLES
Y RECUERDE QUE ESTE NUMERO CLAVE SE ALCANZARA ENTRE HOY Y MAÑANA
VISITE LA EXPOSICION DE METALIN Y HAGASE ACREEDOR A ESTE VALIOSO PREMIO

SALON DE EXPOSICIONES DE LA CAMARA DE LA INDUSTRIA Bueno esq. Camacho

FABULOSA EXCURSION DE 38 DIAS A
EUROPA
MADRID ROMA ZURICH FRANCFORT
PARIS LONDRES NEW YORK
ORGANIZACION Y DIRIGIDA POR
Tours and Travels "Titikaka" Ltda.

1.- PRECIO DE ESTA EXCURSION
Valor al contado — $us. 1,430.95
PLAN DE CREDITO
Cuota Inicial — $us. 318.53
Saldo 24 cuotas de $us. 52.85 — $us. 1.268.4o — $us. 1.586.93

2.- SERVICIOS A PRESTARSE
Los precios mencionados comprenden los siguientes servicios:
a) Pasajes de IDA y VUELTA, en los Jets de AVIANCA en la siguiente ruta.
LA PAZ - LIMA - BOGOTA - CARACAS - MADRID - ROMA - ZURICH
FRANKFURT - PARIS - LONDRES - NEW YORK - LIMA - LA PAZ.
b) 35 días de alojamiento en Hoteles de PRIMERA CATEGORIA.
c) Transferencia de los Aeropuertos a los Hoteles y viceversa.
d) Excursiones en Lujosos Coches Pullman, con visión panorámica en las ciudades de MADRID - ROMA - ZURICH FRANKFURT - PARIS - LONDRES - NEW YORK.
e) VISITA A SU SANTIDAD EL PAPA PAULO VI.
f) Entradas al Campeonato Mundial de Tennis en Wimbledon - Londres.

3.- FECHAS DE SALIDA Y LLEGADA
Salidad de La Paz — 8 de Junio de 1968.
Llegada a La Paz — 16 de Julio de 1968.

4.- INSCRIPCIONES
Las inscripciones se cerrarán impostergablemente el 30 de MAYO de 1968.

INSCRIBASE CON TIEMPO - PLAZAS LIMITADAS

5.- PASAPORTES
TITIKAKA LTDA., asesorará y colaborará en el trámite de PASAPORTES.

6.- TRANSPORTADOR
El Transportador aéreo de esta EXCURSION es AVIANCA.

EXCURSIONES OPTATIVAS
ROMA.-
Las 7 Colinas de Roma - Basílicas de San Pedro - Santa María La Mayor - San Juan de Ltran y Escala Santa - Roma de Noche - Autopista del Sol - Asis - Rivoli - Pompeya - Nápoles - La Capilla Sixtina - Murano, Capri, Gruta Azul y Anacapri.
PARIS
Versailles - Lourdes - Limoges - Chatearoux - Orleans - París de Noche - Montecarlo - Mónaco - Fontainebleau.
LONDRES
Windsor - Londres de Noche - Eton College - Hampton Court - Conede Londres - Cambridge and Ely.
MADRID
El Escorial - Toledo - Madrid de Noche - Motilla del Palancar - Fátima - Talavera de la Reina - Plaza de Toros.
NEW YORK
Manhattan and Chinesse Quarters - Grand Nighttour - Manhattan and Harlem - United Nations Building.
FRANKFURT
Navegación en el Rio Rhin.
SOLICITE NUESTRO FOLLETO EN COLORES CON INFORMACION COMPLETA.
Calle Loayza 203 - Casilla 1614
Telf. 20563 - 28339

¿Contará con la...

(Viene de la página 2)

Esta crisis afecta, por supuesto a los maestros. Tampoco compensa su sacrificio. El maestro debe invertir recursos para seguir los estudios que harán de él un profesional. Obtenido el título, deberá prepararse en forma permanente para mantenerse al día en cuanto se refiere a los avances de técnicas de la pedagogía moderna. El maestro no puede presentarse a la clase sin haber preparado previamente, el tema que debe enseñar a sus alumnos. En suma, el maestro es hombre de sacrificio. Además, deberá tener la suficiente responsabilidad y la vocación necesaria para enseñar y para modelar la personalidad del alumno. La formación espiritual del niño, forma parte del responsable deber de todo buen educador.

Infelizmente, con las excepciones del caso, el maestro en Bolivia ha olvidado este último deber y en los últimos tiempos no ha dado muchas muestras de esa responsabilidad para formar espiritualmente al niño. Los resultados de la actual educación son visibles: pérdida del principio de autoridad falta de respeto del adolescente hacia sus mayores, indisciplina escolar y fracaso en la preparación del estudiante, que se traduce numéricamente por las estadísticas de los exámenes de ingreso a las universidades.

Pero este cuadro hasta cierto punto desolador, no refleja precisamente que el maestro no sea una persona sacrificada. Los deberes que le impone la enseñanza le obliga a trabajar después de que ha cumplido su labor docente en la escuela. Deberá aplicarse a la tarea de corregir los deberes y pruebas a que somete a sus alumnos; trabajar en la preparación de sus cuadros de temas y estudiar y preparar los que deba dictar al día siguiente.

La profesión le obliga, por otra parte, a invertir sus escasos recursos en la adquisición de libros y a soportar, asimismo, las reacciones de sus alumnos. Un buen maestro que cumple con responsabilidad los deberes del educador, se ve impedido de buscar otras fuentes de trabajo para arecentar sus ingresos económicos, porque el tiempo libre que le queda después de clases, no le permite dedicarse a otras tareas que no sean las de la educación.

Empero en nuestro medio existe la contrapartida: la escasez de locales escolares frente a la explosión demográfica escolar, ha obligado a las autoridades a destinar un mismo local para el funcionamiento de dos o más colegios y escuelas. De donde resulta que el horario escolar se cumple para unos establecimientos sólo en la mañana y para otros únicamente en las tardes. Si los maestros no acuden al expediente de acumular cargos -"acúmulo" según la terminología actualmente utilizada en el magisterio- que consiste en trabajar en dos o más establecimientos escolares logrando con ello acrecentar sus ingresos, por fuerza deberán contentarse con percibir solamente el actual sueldo básico de $b. 470.- con el que deberán hacer frente a las cada vez mayores necesidades hogareñas.

*** ***

La encontrada posición de Gobierno y magisterio, según lo resuelto por los dirigentes de éste, derivará en una huelga. La huelga del pasado año, decretada por el mismo motivo, resultó impopular debido a los perjuicios ocasionados a los estudiantes. La opinión generalizada es que una nueva huelga no será vista con simpatía por el pueblo, tanto por los perjuicios que acarreará para la educación como por el hecho de que la ciudadanía, después de varios años de vivir en estado de permanente convulsión política, sólo desea llevar una existencia pacífica libre de temores y de sobresaltos.

Los maestros, antes de acudir al recurso huelguístico, deberán consultar si existen condiciones para que su actitud encuentre la simpatía y el respaldo necesarios, y, en tal caso, si su desarrollo podrá tener una culminación favorable a sus pretensiones.

Por otra parte, deberán examinar las circunstancias de si una huelga podrá servir únicamente a sus intereses o si de ellas podrán servirse políticamente partidos y grupos. Esta última posibilidad daría la razón al Gobierno. No hay que olvidar que las autoridades, en diferentes oportunidades, han venido insistiendo en que la huelga de maestros tiene inspiración política y que tal afirmación se ha fundamentado en la militancia política de algunos dirigentes y en la imprudente actitud de contados maestros que han incitado a sus colegas, muchas veces, a salir en manifestaciones callejeras de protesta antigubernamental.

No hay que pasar por alto que esos pocos maestros se han aprovechado de asambleas y manifestaciones para proclamar la necesidad de derrocar al Gobierno. Pero son casos aislados. En honor a la verdad hay que decir también que, cuando menos aparentemente algunos dirigentes políticos con conocida militancia partidista, han venido actuando -hábil o sinceramente- en función sindical y poniendo orden aquellas veces en que los maestros asumían actitudes de clara violencia.

****

Las demandas económicas del magisterio, empero, sólo alcanzan al ramo fiscal. Un Congreso Nacional de Maestros reunido con carácter extraordinario en Cochabamba, allá por 1962 o 1963, marginó de las organizaciones sindicales a los maestros que trabajan en colegios particulares. La medida fue tomada para neutralizar la fuerza de determinados sectores que contaban con la simpatía de los profesores religiosos.

El movimiento actual tiende, por tanto a beneficiar sólo al ramo fiscal, con total olvido de aquellos maestros que enseñan sacrificadamente en establecimientos privados. Aunque nada habría que objetar respecto a los sueldos que perciben los educadores que prestan servicios en colegios de prestigio reconocido, calificados como de primera categoría, en cambio hay que referirse a aquellos otros que trabajan en colegios particulares de reciente creación, sin locales propios y sin la solvencia económica necesaria. El salario que estos últimos perciben no alcanzan a los siete u ocho pesos por hora de clases y su renta mensual alcanza difícilmente a los 200 ó 300 pesos.

Aunque este sería problema que deban resolver las autoridades educativas, obligadas a fijar sueldos mínimos y a reglamentar el funcionamiento de esos establecimientos sindicalmente también debería ser objeto de la atención de las organizaciones de maestros.

Otro tanto ocurre con los profesores de Educación Católica, asignatura incorporada a los programas oficiales de estudios. Estos profesores perciben sueldos provenientes de la ayuda que da a esa rama de la enseñanza, la Iglesia. El Estado subvenciona la enseñanza religiosa.

A los cuatro vien

¡SOCORRO!

El escritor norteamericano John Farre publicó e anuncio económico concebido así:

"¡Socorro! ¡Ayuda! ¡Si nadie logra disuadirme, el a me caso".

Recibió diez mil cartas que se propone recoger

* * * *

ANECDOTA INGLESA

En una reunión londinense de escritores y artistas, tertulios, dice:

- Conozco un campesino que a los cuarenta años er Se enamoró de una mujer y por amor a ella y poderle año de idiota que era se transformó casi en un literato.

- Yo, en cambio -comentó otro contertulio- cono que a los cuarenta años se enamoró de una mujer y terato que era se transformó en casi un idiota...

* * * *

SUSTO

En Londres, una joven inglesa cuando vio por prim de baño a su prometido, huyó asustada. El novio músculo para sus gustos.

Al robusto joven abandonado le han llegado en s proposiciones de matrimonio.

* * * *

DIVORCIO Y PARTICION

En Tokio después de la decisión del tribunal que c cio, imponiendo la división de todos los bienes co ramato, enfurecido corrió a su casa y con un ha desde la cama y las sillas al piano y el televisor. Te tición" salió a la calle y se disponía a hacer lo mism vil cuando intervino la policía.

* * * *

DISPARO EN LA PANTALLA

En El Cairo, Egipto el corazón de Mohammed El S no ha podido resistirlo. Cuando vio en la pantalla d que alguien empuñaba una pistola y disparaba, cayó

LLOYD AEREO BOLIVIANO

ITINERARIO VIGENTE A PARTIR DEL 13 DE MAYO DE 1968

DIA LUNES

VIAJE 901 DC-6B

De Cochabamba	07:00
A La Paz	07:50
De La Paz	08:20
A Cochabamba	09:10
De Cochabamba	09:40
A Santa Cruz	10:40

VIAJE 911 DC-6B

De Santa Cruz	14:00
A Cochabamba	15:00
De Cochabamba	15:30
A La Paz	16:20
De La Paz	16:50
A Cochabamba	17:40

VIAJE 991 DC-6B

De Santa Cruz	06:30
A Cochabamba	07:30
De Cochabamba	08:00
A La Paz	08:50
De La Paz	09:20
A Santa Cruz	10:50
De Santa Cruz	11:30
A Buenos Aires	16:30

VIAJE 921 DC 3

De La Paz	08:00
A Trinidad	09:40
De Trinidad	11:00
A Santa Ana	11:40
De Santa Ana	12:00
A Trinidad	12:40
De Trinidad	15:40
A La Paz	17:20

VIAJE 931 DC-3

De Cochabamba	08:00
A Trinidad	09:35
De Trinidad	10:00
A Magdalena	10:55
De Magdalena	11:05
A San Joaquín	11:30
De San Joaquín	11:40
A Guayaramerín	12:50
De Guayaramerín	13:30
A Riberalta	14:00
De Riberalta	14:20
A Puerto Rico	15:00
De Puerto Rico	15:10
A Cobija	15:50
De Cobija	16:10
A Riberalta	17:20

VIAJE 941 DC-3

De Cochabamba	07:30
A Trinidad	09:05
De Trinidad	10:15
A Riberalta	12:05
De Riberalta	12:45
A Guayaramerín	13:15
De Guayaramerín	13:30
A Trinidad	15:20
De Trinidad	16:00
A Cochabamba	17:35

VIAJE 951 DC-3

De Santa Cruz	11:00
A Camiri	12:00
De Camiri	12:20
A Yacuiba	13:20
De Yacuiba	14:00
A Tarija	14:40
De Tarija	15:00
A Camiri	16:00
De Camiri	16:20
A Santa Cruz	17:20

VIAJE 961 DC-3

De Cochabamba	07:45
A Oruro	08:20
De Oruro	08:40
A Cochabamba	09:15
De Cochabamba	10:30
A Sucre	11:20
De Sucre	11:40
A Cochabamba	12:30
De Cochabamba	14:00
A Tarija	16:00
De Tarija	16:20
A Yacuiba	17:00

VIAJE 971 DC-3

De Cochabamba	09:30
A Potosí	10:40
De Potosí	11:00
A Cochabamba	12:10

DIA MARTES

VIAJE 902 DC-6B

De Cochabamba	07:00
A La Paz	07:50
De La Paz	08:20
A Cochabamba	09:10
De Cochabamba	09:40
A Santa Cruz	10:40

VIAJE 912 DC-6B

De Buenos Aires	08:00
A Santa Cruz	13:00
De Santa Cruz	14:00
A Cochabamba	15:00
De Cochabamba	15:30
A La Paz	16:20
De La Paz	16:50
A Cochabamba	17:40

VIAJE 992 DC 6B

De Santa Cruz	11:00
A Cochabamba	12:00
De Cochabamba	13:00
A La Paz	13:50
De La Paz	14:30
A Lima	17:30

VIAJE 922 DC-3

De La Paz	08:00
A Apolo	09:00
De Apolo	09:30
A La Paz	10:30
De La Paz	11:30
A San Borja	12:30
De San Borja	13:00
A Santa Rosa	13:25
De Santa Rosa	13:50
A Reyes	14:15
De Reyes	14:40
A La Paz	15:50

VIAJE 932 DC-3

De Riberalta	07:00
A Guayaramerín	07:30
De Guayaramerín	07:50
A Santa Ana	09:15
De Santa Ana	09:35
A Trinidad	10:15
De Trinidad	10:40
A Cochabamba	12:15

VIAJE 942 DC-3

De Cochabamba	08:00
A Trinidad	09:35
De Trinidad	11:00
A La Paz	12:40
De La Paz	13:10
A Trinidad	14:50
De Trinidad	15:20
A Santa Cruz	17:00

VIAJE 952 DC 3

De Santa Cruz	07:00
A San Ignacio de Velasco	08:10
De San Ignacio de Velasco	08:30
A Concepción	09:05
De Concepción	09:20
A Santa Cruz	10:20
De Santa Cruz	11:00
A San José	12:10
De San José	12:20
A Roboré	12:55
De Roboré	13:30
A Puerto Suarez	14:30
De Puerto Suarez	15:00
A Santa Cruz	17:30

VIAJE 962 DC-3

De Yacuiba	07:00
A Tarija	07:40
De Tarija	08:00
A Cochabamba	10:00
De Cochabamba	10:30
A Sucre	11:20
De Sucre	11:40
A Cochabamba	12:30

VIAJE 972 DC 3

De Cochabamba	09:30
A Sucre	10:20
De Sucre	10:40
A Camiri	11:40
De Camiri	12:30
A Cochabamba	14:10

DIA MIECOLES

VIAJE 993A DC-6B

De Cochabamba	07:00
A La Paz	07:50
De La Paz	08:20
A Cochabamba	09:10
De Cochabamba	09:40
A Santa Cruz	10:40
De Santa Cruz	11:30
A San Pablo	16:30

VIAJE 913 DC 6B

De Cochabamba	15:30
A La Paz	16:20
De La Paz	16:50
A Cochabamba	17:40

VIAJE 993 DC-B

De Lima	10:00
A La Paz	13:00
De La Paz	13:40
A Cochabamba	14:30

VIAJE 923 DC-3

De La Paz	08:00
A Trinidad	09:40
De Trinidad	11:00
A Riberalta	12:50
De Riberalta	13:30
A Trinidad	15:20
De Trinidad	15:40
A La Paz	17:20

VIAJE 933 DC-3

De Cochabamba	08:00
A Trinidad	09:35
De Trinidad	10:00
A San Ramón	10:55
De San Ramón	11:10
A Guayaramerín	12:25
De Guayaramerín	13:00
A Riberalta	13:30

VIAJE 943 DC 3

De Santa Cruz	07:30
A Trinidad	09:10
De Trinidad	10:30
A Magdalena	11:25
De Magdalena	11:45
A San Joaquín	12:10
De San Joaquín	12:30
A Magdalena	12:55
De Magdalena	13:15
A Trinidad	14:10
De Trinidad	15:00
A Cochabamba	16:35

VIAJE 953 DC-3

De Santa Cruz	07:00
A San Javier	07:50
De San Javier	08:20
A Ascención	08:55
De Ascención	09:20
A Santa Cruz	10:20
De Santa Cruz	11:00
A Camiri	12:00
De Camiri	12:20
A Santa Cruz	13:20

VIAJE 963 DC-3

De Cochabamba	10:30
A Sucre	11:20
De Sucre	11:40
A Cochabamba	12:30
De Cochabamba	14:00
A Tarija	16:00
De Tarija	16:20
A Yacuiba	17:00

VIAJE 973 DC-3

De Cochabamba	09:30
A Sucre	10:20
De Sucre	10:40
A Tarija	11:50
De Tarija	12:30
A Cochabamba	14:30

DIA JUEVES

VIAJE 904 DC-6B

De Cochabamba	07:00
A La Paz	07:50
De La Paz	08:20
A Cochabamba	09:10
De Cochabamba	09:40
A Santa Cruz	10:40

VIAJE 914 DC-6B

De San Pablo	08:00
A Santa Cruz	13:00
De Santa Cruz	14:00
A Cochabamba	15:00
De Cochabamba	15:30
A La Paz	16:20
De La Paz	16:50
A Cochabamba	17:40

VIAJE 994 DC-6B

De Santa Cruz	11:00
A La Paz	12:30
De La Paz	12:50
A Arica	13:50
De Arica	14:30
A La Paz	15:30

VIAJE 924 DC-3

De La Paz	08:00
A Rurrenabaque	09:10
De Rurrenabaque	09:40
A La Paz	10:50
De La Paz	11:30
A Reyes	12:40
De Reyes	13:10
A Santa Rosa	13:35
De Santa Rosa	14:00
A San Borja	14:25
De San Borja	14:50
A La Paz	15:50

VIAJE 934 DC-3

De Riberalta	07:00
A Guayaramerín	07:30
De Guayaramerín	07:50
A San Ramón	09:05
De San Ramón	09:20
A Trinidad	10:15
De Trinidad	10:40
A Cochabamba	12:15

VIAJE 944 DC-3

De Cochabamba	08:00
A Trinidad	09:35
De Trinidad	11:00
A La Paz	12:40
De La Paz	13:10
A Trinidad	14:50
De Trinidad	15:20
A Santa Cruz	17:00

VIAJE 954 DC-3

De Santa Cruz	07:00
A Sucre	08:10
De Sucre	08:30
A Santa Cruz	09:40
De Santa Cruz	11:30
A Concepción	12:30
De Concepción	12:50
A San Ignacio de Velasco	13:25
De San Ignacio de Velasco	13:45
A Santa Cruz	15:55

VIAJE 964 DC-3

De Yacuiba	07:00
A Tarija	07:40
De Tarija	08:00
A Cochabamba	10:00
De Cochabamba	10:30
A Sucre	11:20
De Sucre	11:40
A Cochabamba	12:30

VIAJE 974 DC-3

De Cochabamba	09:30
A Camiri	11:10
De Camiri	11:30
A Sucre	12:30
De Sucre	13:20
A Cochabamba	14:10

DIA VIERNES

VIAJE 905 DC-6B

De Cochabamba	07:00
A La Paz	07:50
De La Paz	08:20
A Cochabamba	09:10
De Cochabamba	09:40
A Santa Cruz	10:40

VIAJE 915 DC 6B

De Santa Cruz	14:00
A Cochabamba	15:00
De Cochabamba	15:30
A La Paz	16:20
De La Paz	16:50
A Cochabamba	17:40

VIAJE 995 DC-6B

De La Paz	08:40
A Lima	11:40
De Lima	12:30
A La Paz	15:30
De La Paz	16:00
A Santa Cruz	17:30

VIAJE 925 DC-3

De La Paz	08:00
A Trinidad	09:40
De Trinidad	10:15
A Guayaramerín	12:05
De Guayaramerín	12:45
A Trinidad	14:35
De Trinidad	15:20
A La Paz	17:00

VIAJE 935 DC-3

De Cochabamba	08:00
A Trinidad	09:35
De Trinidad	10:00
A Santa Ana	10:40
De Santa Ana	11:00
A Guayaramerín	12:25
De Guayaramerín	13:00
A Riberalta	13:30
De Riberalta	14:00
A Cobija	15:10
De Cobija	15:40
A Puerto Rico	16:20
De Puerto Rico	16:30
A Riberalta	17:10

VIAJE 945 DC-3

De Santa Cruz	07:30
A Trinidad	09:10
De Trinidad	10:30
A San Ignacio de Mojos	11:00
De San Ignacio de Mojos	11:30
A Trinidad	12:00
De Trinidad	15:00
A Cochabamba	16:35

VIAJE 955 DC-3

De Santa Cruz	07:00
A Ascención	08:00
De Ascención	08:20
A San Javier	08:55
De San Javier	09:20
A Santa Cruz	10:10
De Santa Cruz	11:00
A Camiri	12:00
De Camiri	12:20
A Santa Cruz	13:20

VIAJE 965 DC-3

De Cochabamba	10:30
A Sucre	11:20
De Sucre	11:40
A Cochabamba	12:30
De Cochabamba	14:00
A Tarija	16:00
De Tarija	16:20
A Yacuiba	17:00

VIAJE 975 DC-3

De Cochabamba	09:30
A Potosí	10:40
De Potosí	11:00
A Cochabamba	12:10

DIA SA

VIAJE 906 DC-

De Cochabamba
A La Paz
De La Paz
A Cochabamba
De Cochabamba
A Santa Cruz

VIAJE 916 DC

De Santa Cruz
ASalta
De Salta
A Santa Cruz
De Santa Cruz
A Cochabamba
De Cochabamba
A La Paz
De La Paz
A Cochabamba

VIAJE 996 DC

De Santa Cruz
A La Paz
De La Paz
A Arica
De Arica
A La Paz
De La Paz
A Santa Cruz

VIAJE 926 DC

De La Paz
A Rurrenabaque
De Rurrenabaque
A Apolo
De Apolo
A La Paz

VIAJE 936 DC

De Riberalta
A Guayaramerín
De Guayaramerín
A San Joaquín
De San Joaquín
A Magdalena
De Magdalena
A Trinidad
De Trinidad
A Cochabamba

VIAJE 946 DC

De Cochabamba
A Trinidad
De Trinidad
A Santa Cruz
De Santa Cruz
A Trinidad
De Trinidad
A Cochabamba

VIAJE 956 DC

De Santa Cruz
A Puerto Suarez
De Puerto Suarez
A Roboré
De Roboré
A San José
De San José
A Santa Cruz

VIAJE 966 D

De Yacuiba
A Tarija
De Tarija
A Cochabamba
De Cochabamba
A Sucre
De Sucre
A Cochabamba
De Cochabamba
A Oruro
De Oruro
A Cochabamba

VIAJE 976 D

De Cochabamba
A Tarija
De Tarija
A Sucre
De Sucre
A Cochabamba

Declaración de los derechos Humanos, 20 años de historia

Por F.S.P.

El 10 de diciembre de 1948 se proclamaba ante el mundo entero la Declaración Universal de Derechos Humanos. Luego de una guerra cruel que sacudió a la Humanidad entera y cuando ésta acababa de contemplar un oscuro período de la Historia en que la dignidad del género humano había sido terriblemente desconocida, las Naciones Unidas presentaron una carta de Derechos Humanos que sin duda es una de las obras maestras en la historia del hombre desde entonces han pasado 20 años y las mismas Naciones Unidas por resolución del 12 de diciembre de 1963 decidieron consagrar el Año 1968 como Año Internacional de los Derechos Humanos.

BREVE HISTORIA

La Declaración Universal de los Derechos Humanos es una de las innumerables realizaciones de las Naciones Unidas que han causado impacto mundial.

Desde un comienzo esta organización se ha preocupado de la promoción y protección de los derechos humanos como lo demuestra la Carta de las Naciones Unidas en Artículo 1o.

La Comisión de los Derechos Humanos comenzó en trabajo en enero de 1946 bajo la presidencia del Franklin D. Roosevelt.

El tema de los derechos del hombre fue ampliamente discutido en la tercera sesión de la Asamblea General de las Naciones Unidas, que comenzó el 21 de septiembre de 1948 y sesionó en París.

La Comisión de Derechos del Hombre había dado preferente atención a la redacción de un Estatuto Internacional. Una Comisión de redacción, reunido durante el verano de 1947, estos textos fueron cuidadosamente analizados y revisados. Se recomendó que el Estatuto Internacional de Derechos del Hombre incluyera una declaración, una Convención y medidas para asegurar la acción internacional a fin de promover la observancia de los derechos humanos. Los textos de la Declaración y la Convención, provisionalmente aprobados por la Comisión, y un informe preliminar sobre medidas para hacerlos cumplir fueron enviados a los Estados Miembros, para su crítica.

En mayo de 1948, la segunda sesión de la Comisión de redacción fue dedicada casi enteramente a la revisión de la Convención, pero no se pudo completar un proyecto aceptable. En su tercera sesión, de mayo y junio, la Comisión logró preparar un proyecto de Declaración, que fue aprobado por una amplia mayoría de sus diez y ocho miembros. Se votó presentar un texto relativamente completo de Declaración junto con los proyectos sin terminar de la Convención y las medidas de ccerci a la próxima sesión del Consejo Económico y Social.

Por primera vez en la historia, gobiernos, representado la mayor parte de la población del mundo, llegaron a un acuerdo sobre la amplia definición de los derechos del hombre y de sus libertades fundamentales. Las Naciones Unidas, en su IIIa sesión en París, adoptaron formalmente el día 10 de diciembre de 1948 la Declaración Universal de Derechos del Hombre, por 48 votos a favor, 8 en blanco y ninguno en contra.

Los diez primeros años que siguieron a la Declaración fueron especialmente dedicados a la definición de los derechos humanos y el establecimiento de principios generales.

Estas actividades aún continúan, pero el programa se ha dirigido desde 1958 hacia la demostración del valor del intercambio de conocimientos y experiencias en la promoción de los derechos humanos.

AÑO INTERNACIONAL

Un examen de la situación mundial conduce a la triste conclusión de que las causas de preocupación exceden ampliamente las ocasiones de satisfacción. Es, sin embargo, alentados darse cuenta que el valor de la Declaración Universal de los Derechos Humanos se ha desarrollado tanto que hoy en día es reconocida absolutamente como punto de partida de las metas a alcanzar. Pero, hay que reconocer que en muchas regiones del mundo estas metas están todavía bastante distantes. De este modo, las normas tan noblemente proclamadas no han sido todavía traducidas a una realidad universal.

Nadie puede permanecer indiferente frente a las repetidas violaciones de los derechos humanos que acontecen actualmente. El sufrimiento y la injusticia surgidos de la discriminación racial o religiosa, el aplastamiento de la dignidad y libertad del individuo, el encarcelamiento sin juicio y las ejecuciones sumarias, los niveles infrahumanos de vida, las brutalidades torturas y masacres, traen deshonor a nuestro tiempo y constituyen una negación de los principios guardados como reliquias en la Declaración Universal. Esta, también es una época en que deberíamos pagar tributo a las víctimas de estas violaciones.

La decisión de las Naciones Unidas de proclamar 1968 como el Año Internacional de los Derechos Humanos ha sido calurosamente bienvenida. Da una oportunidad más para que la conciencia de la humanidad despierte, al igual que la de los gobiernos, a la necesidad de afianzar que los derechos humanos sean reconocidos de una manera más efectiva, respetados y protegidos. Unida, como una protección de los derechos humanos está, al establecimiento de la paz mundial y de la cooperación internacional esta es una tarea suprema.

ULTIMA ESPERANZA DE CONCORDIA

Cabe en esta oportunidad recordar el alegato del Papa Pablo VI a la Asamblea General de la ONU el 4 de octubre de 1965: "Esta Organización representa el sendero obligatorio de la civilización moderna y de la paz mundial... El edificio que Uds. han construído nunca debe caer; deber ser perfeccionado y hecho de acuerdo a las necesidades que la historia del mundo presentará. Uds. marcan una etapa en el desarrollo de la humanidad, en la cual el retroceso nunca debe admitirse, pero de la cual es necesario avanzar... Nunca más guerra, guerra nunca otra vez! Más es la paz la que debe guiar los destinos de los pueblos y de toda la humanidad".

Enseñanzas para lograr un alumbramiento feliz

Por M.L.Z.

Dr. Thomson, director de la Clínica Americana.

La futura madre ingresó a la clínica. Su expresión revelaba la proximidad del alumbramiento, el momento culminante en el que una mujer se convierte en madre. Eran las dos de la tarde. El médico especialista que la venía preparando volvió a hablarle con voz suave y llena de convicción. La señora le miró con ojos de confianza. Estaba serena. No había en ella señas de temor.

Al cabo de tres horas, un llanto señaló que todo había concluído. Había nacido un robusto niño. Y todo sin que la madre experimentase los dolores que generalmente acarrea aquel proceso que parece interminable. La preparación a la que había sido sometida demostró ser un éxito: tres horas en vez de las 18 a 20 que la mayoría de los casos requieren.

Este sistema es utilizado en todos los países del mundo. Las clínicas poseen médicos especialistas que se encargan de preparar a las futuras madres que solicitan ser atendidas con anticipación. Las escuelas sobre las que se basa este sistema provienen de varios países de Europa y de Estados Unidos. Consisten en charlas, enseñanzas sobre todo el proceso de maternidad, ejercicios gimnásticos, respiración jadeante y desarrollo de reflejos condicionados que permiten a la madre realizar un alumbramiento con un mínimo de dolor y tensiones.

En La Paz, muchas veces las ocupaciones del médico no le permiten contar con tiempo suficiente como para preparar debidamente a las futuras madres.

La Clínica Americana patrocinará cursos de pre maternidad. Dirigirá el curso un médico especialista que ha trabajado durante muchos años en Argentina, donde se graduó e hizo su especialización, y cuyas experiencias piensa llevarlas a la práctica también en Bolivia. Se trata del Dr. Walter Rocha Iriarte.

MODIFICAR UN ESQUEMA

Lo que se buscará con el curso será, en realidad, la modificación de esquemas tradicionales que se forman en nuestro medio por el poco conocimiento existente sobre la maternidad.

"El temor de sufrir dolores -explica el Dr. Rocha- es algo que se viene forjando desde la infancia. Este temor va creciendo luego hasta convertirse en un trauma psíquico y al parto viene inmediatamente asociada la idea del dolor".

Las clases que se dan, entonces, tienden a ir eliminando paulatinamente esas creencias o certezas. Se hacen explicaciones sobre la fecundación, cómo se desarrolla el feto, cómo se produce el alumbramiento. Con las clases todo esto se convierte en algo ya conocido y por tanto va desapareciendo el temor "a lo desconocido, a la incertidumbre". Llega el momento del alumbramiento, y la madre es un sujeto activo durante todo el proceso. Ya no se enfrenta con un misterio sino con hechos que ya había conocido y observado en los dispositivos, afiches y charlas del médico.

El curso consistirá en diez clases de una hora aproximadamente. Tendrá diversos niveles, según la cultura de las que participen en él. Un mes y medio será su duración.

"Se trata sólo de ofrecer un servicio al médico y al paciente", sostiene el director de la Clínica, Dr. Tompsom.

Los beneficios principales, como es natural, los recibe la madre: aquel sufrimiento contínuo de 18 horas más o menos, se reduce considerablemente; lo mismo sucede con el dolor, la tensión nerviosa y el temor. Favorece también al médico que trabaja, como se ha dicho, con una paciente activa, bien dispuesta y con conocimiento de todo lo que está ocurriendo. Finalmente, también el niño que está por nacer recibe un gran beneficio, pues no pocas veces los partos difíciles van en detrimento de la criatura y ello se puede manifestar más claramente en el futuro.

Ya en 1956, Pio XII, en una alocución ante mil ginecólogos, señaló los aspectos positivos del tratamiento, indicando que desde el punto de vista religioso, no había ninguna contraindicación para que las mujeres no lo adoptaran.

Dr. Walter Rocha.

CURSO DE PSICOPROFILAXIS PARA EMBARAZADAS

El Dr. Wálter Rocha Iriarte, obstetra ginecólogo, ex-instructor de psicoprofiláxis del Instituto "Alberto Peralta Ramos" de Buenos Aires, iniciará en la CLINICA AMERICANA de Obrajes clases de preparación de la embarazada para el parto.

Inscripciones e informes en la Oficina de Administración de la Clínica, a partir del día lunes 13 de mayo de 1968.

Yacimientos Petrolíferos Fiscales Bolivianos

Licitación Nº 29-68 - Tercera Convocatoria

SEGUROS

Se comunica a las Compañías de Seguros interesadas en participar en la Licitación Pública No. 29/68 para el Seguro de nuestra Refinería de Camiri que, el plazo de la Tercera Convocatoria para la presentación de propuestas, vence el día lunes 13 de mayo de 1968 a hrs. 12 a.m.

Las propuestas se recibirán en nuestra División de Seguros 4to. piso, oficina No. 401 del edificio de YPFB en esta ciudad.

La Paz, 6 de mayo de 1968
LA GERENCIA GENERAL

CAJA NACIONAL DE SEGURIDAD SOCIAL

Invitación a importadores de drogas

Se invita a las firmas importadoras de medicamentos de la localidad, a presentar sus ofertas para la provisión de productos farmacéuticos cuya lista les será proporcionada en el Departamento de Compras y Almacenes, situado en el primer piso del edificio de la calle Ingavi esquina plaza Murillo. Dichas ofertas deberán ser presentadas en la misma oficina hasta el día martes 14 del presente mes, a horas 18.p.m.

La Paz, 11 de mayo de 1968

DIRECTOR DE SERVICIOS GENERALES

PARA UD., SEÑORA MAMA...

CORPASA

PRIMEROS EN GAS PARA BOLIVIA

LE BRINDA ESTE HERMOSO Y PRACTICO OBSEQUIO

TRES O CUATRO UTENSILIOS DE FINO FIERRO ENLOZADO CON LA COCINA QUE UD. ADQUIERA DURANTE EL MES DE MAYO.

CREDITOS !

REPOSICION DE GAS A DOMICILIO

CORPASA — Juan de la Riva 1405-1483

CASA BLANCO Y CIA. — Comercio 1130

GALERIAS YAL — Colón 490

CASA MONPA — Illampu 830

SIRENA PIETRA KELINDA

y Ud. participará en el gran sorteo de más de 250 artículos para el *Dia de la Madre*

El Mutún: su historia, documentos y proyectos

ANTECEDENTES DE LOS YACIMIENTOS DE HIERRO DE MUTUN

En el año 1845 el Gobierno brasileño contrata los servicios del Geólogo FRANCIS CASTEINAU (francés) para que realice la exploración y reconocimiento de la zona de Urucum y Mutún respectivamente. El informe fue elevado al gobierno brasileño en el que señalaba la importancia económica de esos yacimientos de hierro.

En 1892 el Ingeniero G.W. Evans efectúa una nueva exploración geológica de las serranías arriba indicadas, habiendo elevado el informe correspondiente al gobierno brasileño.

En 1900 el Ingeniero Brasileño Pluvio Ribeiro se hace carco de los estudios relacionados con la explotación del manganeso existente en el morro de Urucum.

En 1909 el Ingeniero Brasileño ARROJADO LISBOA, por primera vez realiza un estudio geoeconómico de toda la zona mineralizada de Urucum y Mutún, elevando un informe detallado sobre las posibilidades de explotar tanto el manganeso como el hierro.

1940 el Dr. Federico Ahlfeld Geólogo alemán residente en Bolivia con autorización del gobierno boliviano realiza una exploración y reconocimiento de la serranía de Mutún, de donde sale el primer informe que fue elevado al Gobierno en el mismo año. En el informe el Dr. Ahlfeld relaciona sus observaciones con las dificultades que confrontaba el mundo con motivo de la segunda Guerra Mundial, que no se podía encarar un amplio programa de explotación del hierro.

En 1941 la zona de Urucum y Mutún fue nuevamente reconocida por el Dr. Van Dorr, técnico de la "UNITED STATES GEOLICAL SURVEY" de Estados Unidos. Este geólogo fue enviado por las Naciones Unidas a pedido del gobierno brasileño. El informe geoeconómico fue elevado tanto al gobierno brasileño como a las Naciones Unidas. Es bastante conocido el tenor de este informe por todo el mundo, especialmente en lo que se refiere a la explotación del manganeso en Urucum. Tambien informó sobre el yacimiento de hierro de Mutún.

En 1948 por primera vez un técnico boliviano realiza un amplio y cuidadoso reconocimiento de la serranía de Mutún y de toda la zona comprendida desde la línea férrea hasta el río Paraguay. Este técnico actualmente ocupa el cargo de Director General del Hierro en el Ministerio de Minas y Petróleo, quién elevó su informe al Supremo Gobierno, en el que analiza las posibilidades económicas de una intensa explotación del hierro.

En el mismo año los ingenieros argentinos Rayce y Morgan hacen otro estudio por cuenta de la Sociedad "Andrés Manzo" (boliviana), concesionaria de 1.000 hectáreas en Mutún. El informe no se conoce oficialmente.

En 1951 el ingeniero, Raúl Canedo Reyes hace un reconocimiento y exploración geológica de la serranía de Mutún, con relevamiento topográfico. El informe fue elevado al Banco Minero de Bolivia. Este informe constituye el primero en su género, en cuanto se refiere a la Geológia Regional de la zona, y difiere en concreto de todos los informes existentes hasta la fecha.

En 1952 en el mes de septiembre los expertos de las Naciones Unidas Ingenieros Pierre C. Delaitre C. y John B. Carmann efectúan un reconocimiento de 15 días de la serranía de Mutún, habiendo realizado una descripción adecuada de las condiciones minero- económica de la región, y elevado el informe correspondiente al gobierno boliviano.

En 1953 viene el ingeniero Nixon de Estados Unidos acompañado por el ingeniero Canedo Reyes, con el fin de realizar un reconocimiento preliminar de las posibilidades de explotación de Mutún, habiendo elevado el correspondiente informe al Ministerio de Minas y Petróleo.

En el mismo año y en el mes de octubre se destaca la comisión Inofuentes con ingenieros del Banco Minero y de Planificación del Ejército. Esta comisión realizó explotaciones y reconocimientos generales en toda la zona comprendida entre el Ganal Tamengos y el río Paraguay, habiendo incluído estudios de colonización y cultivos a cargo de ingenieros especialistas. Asimismo se sacaron fotografías aéreas de toda la zona afectada por el estudio, habiendo servido para orientación de los estudios posteriores. La duración de esos trabajos fueron de 15 días. El informe correspondiente se elevó al Supremo Gobierno a fines de 1954.

En 1954 nuevamente el Ingeniero L. Guzmán Velasco presentó un estudio completo al Señor Presidente de la República, trabajo en el que se hace un análisis integral de las posibilidades técnica- económicas de las posibilidades de la explotación del Mutún. En ese proyecto se detallan los tres factores determinantes:

- Extracción del mineral bruto y su exportación.
- Industrias de Altos Hornos.
- Organización de los transportes en general

Esos trabajos duraron cuatro años.

Posteriormente con fecha 3 de enero de 1955, el Ingeniero Normand H. Fisher Experto en Geología Minera de la Asistencia Técnica de las Naciones Unidas, presentó un informe sobre el yacimiento de Mutún y sus posibilidades de explotación económica.

Siguiendo el orden cronológico de los diferentes informes existentes los mencionamos así:

1o.- Federico Ahlfeld: 20 - 12 - 1938
2o.- Enrique César Rayce: 1o- 9 - 1948
3o.- Lucio Guzmán Velasco: 19- 3- 1949
4o.- Raúl Canedo Reyes: 12- 8 - 1949 - 1952
5o.- Delaitre- Carman: 20 -1 - 1953
6o.- Comisión Inofuentes: 30- 2- 1953
7o.- Normand Fisher: 3- 1- 1955
8o.- Comisión Brassert: 5- 6- 1955 y 4- 4 - 1956
9o.- Misión Geológica Alemana: 5- 6- 1961

1.- FEDERICO ALHFELD

GEOLOGIA.- Considera el orígen del yacimiento como sedimentario, similar a los yacimientos del Brasil. Dice tratarse de hematita silicosas sedimentarias metamorfoseadas con contenido variable de sericita.

YACIMIENTOS.- Considera tres puntos diferentes:
- Un pequeño cerro al Oeste del camino Mutún- San Juan, de poca importancia.
- El cerro Motacú; y
- el maciso de Mutún que el de mayor importancia.

Anota que la serranía tiene 16 km. de longitud y un ancho variable de 2 a 4 km. Además señala la existencia de yacimientos secundarios de dos clases diferentes:
- La "Canga"
- Los aluviales.

MUESTREO.- Obtuvo cuatro muestras de los diferentes depósitos:
- primarios;
- secundarios;
- la "Canga"
- de los rodados al Este de Mutún.

El promedio de los análisis del muestreo resultó:

Fe. 52%
Fe 2O3. . . . . 78.2%
Si 2O2... . . . . 14.97%
P2 O5. . . . . 1.23%

Se puede observar que el Dr. Alhfeld no extrajo ninguna muestra del yacimiento principal del Mutún.

CUBICACION.- Calcula sobre la base de 16 kilómetros de longitud, ancho 2 km. y peso específico 4, para obtener 128.000.000 de toneladas por metro de estrato. Indica además que se debe añadir los yacimientos aluviales cuyo valor no pudo apreciar. Aprecia 200 metros de espesor, y las reservas de mineral de hierro resultaría: 128.000.000 x 200 - 25.600.000.000 de toneladas.

CONCLUSIONES.- El yacimiento de Mutún es de gigantescas proporciones. La calidad es buena pero de mucha sílice. La explotación no es posible en yacimientos de hierro que estén alejados de la costa.

Calcula el costo de explotación en Libras 2.9 0.1 por tonelada, sumamente elevado para venta en Europa.

Para la venta a la Argentina calcula el costo de transporte en Libras 1.17.01, hasta Rosario, suma mayor al precio de la venta en la Argentina.

Sugiere la explotación de los rodados y no se pronuncia por la fundición.

2.- ENRIQUE CESAR RAYCE (ARGENTINO)

GEOLOGIA.- Coincide con Ahlfeld y Van N. Dorr de ser un orígen sedimentario, en un medio marino o lagunar. Además, que son de igual característica que el yacimiento de Urucum.

Informa sobre la presencia de granito rosado y de acuerdo a las observaciones de Van Dorr, considera que en Mutún existen las formaciones "Corrego das Pedras" de 90 metros de potencia, compuesta de arenisca ferrufinosa y pizarra; luego la "Band'Alta" formada por hematita silicosa y una potencia de 300 metros.

YACIMIENTOS.- Considera tres clases de yacimientos:
1o.- Yacimientos primarios (Band' Alta)
2o.- Yacimientos coluviales al pié del cerro
3o.- "La Canga"

MUESTREO.- Obtuvo un lote de muestras de varios lugares de la serranía con los siguientes resultados:

Fe 52%
Fe2O3. . . . . .78.4%
SiO2. . . . . .14%
P. 0.08%
S 0.085%

CUBICACION.- Sobre la base de la apreciación del Dr. Alhfeld y los datos de Van Dorr, en cifras redondas la magnitud de las reservas de mineral de hierro aprecia en:

30.000.000.000 de toneladas

CONCLUSIONES.- Los yacimientos de hierro constituyen una acumulación de mineral de hierro de extraordinaria magnitud. Considera que la capacidad de extracción del yacimiento es limitada, pudiendo abastecer cualquier mercado al mundo.

3.- RAUL CANEDO REYES (BOLIVIANO)

GEOLOGIA.- Expresa que el yacimiento es de orígen sedimentario, posiblemente depósitos marinos a poca profundidad sedimentados por aguas magmáticas que presipitaron la sílice al contacto de aguas marinas. Rechaza la tésis de Alhfeld de ser pizarras talcosas y areniscas ferrufinosas las que forman la base del yacimiento.

YACIMIENTOS.- Aunque con carácter general concuerda con la existencia de las tres clases de yacimientos y añade que existe una gran potencia de mineral invisible, totalmente en territorio boliviano.

MUESTREO.- Las muestras tomadas en los distintos lugares dan un promedio del 53% en fierro.

CUBICAJE.- Calcula la existencia de 20.000.000.000 toneladas con un 50% de Ley.

CONCLUSIONES.
1o.- Se trata de uno de los yacimientos más grandes del mundo.
2o.- Que el gobierno debe trazar un plan de acción para la explotación futura de los yacimientos, consistentes en:
a) Estimación de reservas.
b) Costo de producción de carbón vegetal
c) Estudio de un canal hasta el río Paraguay.
d) Estudio geológico del Mutún.
e) Muestreo sistemático.

El Banco Minero tendría el 70% sobre reservas visibles, y 30% el Capital Privado en caso de financiación.

4.- PIERRE C. DELAITRE Y JOSE CARMAN. (N. UNIDAS)

Los señores expertos de las Naciones Unidas presentaron un informe técnico- económico, en el que demuestran las características del yacimiento de Mutún.

CALIDAD DEL MINERAL.- Como consecuencia de considerar que los informes sobre Mutún están basados en pocas muestras, para subsanar este error, efectuaron un muestreo bien ordenado, con los siguientes resultados promedios:

Lugar	Fe %	Sílice %	Mn %	P %	S %
Línea "A"	55.65%	11.57%	1.29%	0.16%	0.51%
Línea "B"	55.85%	14.89%	0.17%	0.07%	0.10%
Línea "C"	42.82%	39%	0.42%	0.15%	0.03%
Línea "D"	49.74%	22.51%	0.18%	0.03%	0.17%

[illegible]

ocacionaría castigos en su cotización y la sílice aumenta los fletes falsos y la cantidad de combustible y caliza en la fundición.

EXPLOTACION SELECTIVA.- Sugieren la explotación selectiva, explotando zonas con menor contenido de sílice y alta ley en hierro, debiendo hacer sondajes con diamantina.

POSIBILIDADES METALURGICAS.- Indican la forma como pueden ser vendido el mineral del Mutún.

El estado natural, como producto de concentración para eliminar la sílice o como hierro lingotes. Explican los procedimientos de concentración con molienda. Sink and float, tostación y separación magnética que obligan a fuertes inversiones y altos costos de tratamiento.

Consideran posible la preparación de lingotes para venta en la Argentina.

COSTO DE TRANSPORTE. Luego de informar sobre el único sistema de explotación y su transporte por el río Paraguay, analizan el costo de transporte y consideran que el valor sería $us. 15.75 de Corumbá a Buenos Aires, y de $us. 13,93 de Bahía Negra a Buenos Aires. Además que con remolques de barcazas se podría llegar al costo de $us. 10 para mineral, y $us. 20 para lingotes.

CONCLUSIONES.-
1o. Existen en Mutún enormes formaciones de hierro. En el presente sería prematuro calificar si este yacimiento puede ser valorado como depósito de explotación comercial.
2o.- La potencialidad del Mutún no está aún determinada, y será necesario hacer sondajes y estudios con un costo de $us. 25.000.
3o.- Estudios, de costos de explotación, beneficio, transporte e instalación de hornos, son indispensables.
4o.- Sobre la base de estos datos se podrá estudiar la financiación con empresas extranjeras, dejando el manganeso para el Estado.

Completan su informe con datos del mercado internacional llegando a la conclusión de que no existe mercado, en Estados Unidos para mineral boliviano, ni tampoco en Europa. Estos señores juzgan que se puede encontrar mercado solo en la Argentina. Además, en un futuro lejano, se podrá exportar más allá de la Argentina, cuando los yacimientos del resto del mundo se agoten.

5.- COMISION INOFUENTES.-

Esta comisión presentó un informe preliminar ofreciendo elevar uno definitivo a breve plazo, que no se cumplió.

Las muestras tomadas al azar, dieron estos resultados:

Zonas	Fe.%	Sílice%	Mn.%	P%	S%
I	55.65%	11.57%	1.29%	0.16%	0.51%
II	55.85%	14.98%	0.17%	0.07%	0.10%

MAGNITUD DEL YACIMIENTO.- Indica en su apreciación que las reservas alcanzarían a:

50.000.000.000 de toneladas de hierro.

CONCLUSIONES.-

1o.- Los yacimientos de hierro de Mutún son los más grandes del Mundo, con una reserva que sobrepasan los 50.000.000.000 de toneladas.
2o.- Si bien los ensayos del mineral dan un promedio de 55% en hierro, existe la posibilidad de obtener leyes superiores al 60% en determinadas zonas.
3o.- Aconseja la exportación de hierro en lingotes y venta de mineral en bruto.
4o.- Igualmente aconseja la construcción de un ferrocarril hasta el río Paraguay.

6.- NORMAN H. FISHER (N. UNIDAS).

Existe uniformidad de criterios sobre el orígen y características del yacimiento en cuanto se refiere a la geología de la zona.

Los muestreos uniforman con los anteriores, dando resultados parecidos, con excepción de muestras tomadas por el Cnl. Ing. Guzmán Velasco, entre San Juan y el punto trigonométrico, con resultado en contenido de hierro superior a 60% y cantidad de sílice, azufre y fósforo.

CONCLUSIONES.-
1o.- El enorme yacimiento de Mutún tiene de 40 a 50 mil millones de toneladas de reserva, con una ley promedia del 54% en Fe., 20% de sílice, 0, 15% de S. y 0.13% de fósforo.
2o.- Sugiere contratar la éxistencia de manganeso, determinar el espesor del hierro y establece las zonas más enriquecidas, mediante sondeos a diamante.
3o.- También, la financiación de capital para explotar grandes tonelajes, de acuerdo a un mercado seguro y un sistema de transporte económico.

Las investigaciones necesarias para producir 1.000.000 de toneladas de mineral comercial y exportar a la Argentina son unos 40.000.000 de dólares, de los cuales un 70% se destinaría en el equipo de transporte fluvial (remolcadores y barcazas de tipo especial) necesarios para el acarreo del mineral hasta San Nicolás.

Cualquier otro sistema de transporte fluvial resultaría muy caro especialmente los barcos que transportan mercaderías corrientes sobre el río, Paraguay; pues se ha comprobado que los fletes desde Corumbá hasta Buenos Aires alcanzan a $us. 14 por tonelada.

6. COMISION BRASSERT

El Supremo Gobierno requirió, los servicios de la Empresa Brassert que en una Corporación construída bajo las leyes del Estado de Nueva York, con el objeto de que determine el potencial económico de los yacimientos de mineral de hierro y aquellos yacimientos de manganeso que pudieran existir en el área de Mutún. Para lo cual se firmó el siguiente contrato.

PRIMERA FASE: Investigación geológica.

SEGUNDA FASE: Perforación a diamatina y ensaye de los minerales de hierro y manganeso si se halla presente.

TERCERA FASE: Compilación y presentación al Gobierno por parte de la Brassert, de un informe que comprenda los resultados de las fases 1 y 2, juntamente con recomendaciones para la explotación comercial del hierro.

EJECUCION DE LOS TRABAJOS.- Esta empresa realizó los siguientes trabajos:

a) Determinó las condiciones estratigráficas y correlativas a las estructuras de Urucum del Brasil.

b) Localizaron los puntos de perforaciones sobre materiales "In-sito" y "Dte. Detrítico".

c) Ejecutaron las perforaciones con 2 máquinas rotativas y una a percusión. En la percusión No. 1 encontraron datos valiosos del espesor de la hematita. sin encontrar el horizonte de manganeso. Alcanzó una profundidad de 761 piés. La perforación No. 2 solo alcanzó profundidad de 220 piés sin atravezar el manganeso.

Las profundidades que se efectuaron en los depósitos coluviales demostraron que los espesores son variables, y la calidad del material también es variable.

Apesar de que en ninguna de las perforaciones se logró atravezar el horizonte de manganeso, sólo tuvo el mérito de comprobar el espesor de la hematita que sobrepasa los 231 metros de profundidad por debajo de la cota 300.

Los trabajos se suspendieron por el vencimiento del plazo estipulado en el Contrato (6 meses), habiéndose conseguido que las perforaciones sólo sirvieron con fines de exploración estructural y de investigación tectónica.

CONCLUSIONES Y RECOMENDACIONES DE LA BRASSERT.-

El informe elevado por está empresa señala los siguientes puntos:

1o.- No se ha podido evidenciar la presencia de manganeso en el horizonte que, segûn la correlación estratigráfica, corresponde al horizonte manganífero de Urucumm en el territorio brasileño (página 11 del referido informe)

2o.- El yacimiento primario de Mutún constituye una de las reservas más grandes de mineral de hierro de ley mediana del mundo, y representará en el futuro un valor económico considerable. Pero hoy día no podrá ser exportado sobre una base comercial (ver pág. 23), porque en todo el espesor reconocido por los taladros no se ha podido encontrar capas de alta ley (ver pág. 14). (Aquí radica la información tendenciosa).

3o.- Lo que sí es exportable hoy en día es el mineral coluvial suelto que existe grandes cantidades en la orilla de la serranía. Sólo en la zona del Fortín Mutún se ha cubicado unas 50.000.000 de toneladas de aluviales con ley del 45 al 48% en Fe., que con un sistema sencillo de concentración darían 19.000.000 de toneladas de alta ley (55 a 60%).

Existen dos posibilidades para la utilización de estos minerales concentrados de alta ley:

a).- Una exportación anual de 1.000.000 de toneladas hacia la Argentina para la planta de San Nicolás.

b).- Una planta siderúrgica local a base de 100 a 200 mil toneladas de ese mismo mineral concentrado de 56 a 60% que darían 50 a 60.000 toneladas de metal fundido, para consumo nacional. Esto corresponde a la capacidad máxima de un alto horno a base de carbón vegetal (ver pág. 35-36).

c) Las inversiones necesarias para llevar a cabo estas dos realizaciones se han calculado en $us. 90.000.000, incluyendo transportes fluviales hasta puerto de consumo.

En resúmen, el informe Brassert puede considerarse tendencioso que tiende a disminuir el valor real del yacimiento de hierro del Mutún, y por haber elegido los puntos de perforación, en lugares donde el mineral de hierro es de baja ley, según lo demuestran los análisis químicos del muestreo que hicieron los geólogos de las Naciones Unidas Craman; Fisher y otros. Los ingenieros de la Brassert se negaron perforar en los puntos marcados por el Geólogo Fisher experto de las Naciones Unidas.

MISION GEOLOGICA ALEMANA

La Misión Geológica Alemana se constituyó en Mutún en el mes de mayo de 1961, habiendo efectuado los siguientes trabajos:

a).- Explotación y reconocimiento general del área mineralizada de Mutún.

b).- Reconocimiento específico de los depósitos primarios y secundarios de que está clasificado el yacimiento de hierro, así como otros materiales que complementan la formación geológica de la zona mineralizada.

c).- Varias excavaciones de zanjas con herramientas de mano en la superficie de contacto entre el material hemaítico y la arenisca, a lo largo de los escarpes de la serranía, habiéndose encontrado en la zona Norte el aflotamiento del MANTO DE MANGANESO con un espesor promedio de 2 metros y una ley del 45% de Mn.

Así se ha demostrado que la Misión Geológica Alemana se concretó exclusivamente al estudio y reconocimiento, geológico de Mutún, y la naturaleza de esos estudios están especificados en el informe elevado al Supremo Gobierno, donde aconsejan se realicen un ciclo de perforaciones en la serranía de Mutún, para así determinar los espesores y profundidad de los mantos de la hematita y del manganeso.

Las perforaciones que aconseja la Misión Geológica Alemana están marcados en el plano topográfico que existe actualmente en el Ministerio de Minas y Petróleo.

En las recomendaciones finales señala la Misión Geológica Alemana que mediante métodos geológicos de campo no se puede esperar mayores conocimientos para obtener datos exactos que sirven de base para proyectos económicos. De esta manera propone la Misión los siguientes trabajos:

a).- Fijación de la longitud horizontal de los lentes de manganeso, los que hasta la fecha han sido localizados en el área norte de la serranía.

b).- Exploración sistemática del área total del depósito de la serranía de Mutún, mediante PERFORACIONES a diamantina, siendo necesario llegar hasta la base exacta de la formación Band'Alta, con el fin de conseguir datos acerca de:

- La configuración geológica regional del depósito, inclusive de los depósitos, inclusive de los depósitos de manganeso posiblemente existentes de la región basal.
- Las leyes del mineral de hierro; y
- Las leyes del mineral de manganeso.

c) Exploración sistemática de los depósitos aluviales en la llanura al Este de la serranía de Mutún y en la parte inferior del valle del río San Juan mediante perforaciones para determinar:

- La extensión;
- los espesores; y
- el contenido en fierro en los aluviales.

Todos estos trabajos darán las conclusiones finales sobre los valores económicos futuros del Mutún.

RESUMEN DE LAS CONCLUSIONES

[illegible]

mineral de hierro en Mutún, y que se puede sintetizar en las siguient...

a).- La magnitud en cifras no coincide en las apreciaciones de lo... sin embargo se puede considerar aproximadamente en 30 mil millon... como promedio.

b).- La calidad también es variable y los muestreos siempre tas ... Existen análisis que dan leyes mayores al 60% en fierro, mientra... dan un promedio del 50 al 55% en fierro.

c).- Las impurezas varían igualmente, pudiendo considerarse q... en azufre son muy bajos, lo mismo que en fósforo; en cambio en síli... jes son altos pero que no desvaloriza al mineral.

d).- Todos los informantes sostienen que el único y posible compra... es la Argentina, mientras que el arrabio puede ser exportado a paíse...

e).- Afirmar también que cualquier empresa que se haga cargo d... de Mutún deberá hacerse sobre la base de CAPITAL PRIVADO.

f).- El sistema de transporte y los costos, deberán ser estudiados ... para obtener una exportación económica.

Con relación al transporte fluvial, las condiciones actuales de lo... río Paraguay son bien diferentes a las del río Paraná, por razones q... Paraguay existen muchos toros de pequeño radio que dificultan la n... las embarcaciones, mientras que en el Paraná la navegación es franca. P... las condiciones de navegabilidad de dicho río, conviene realizar ... mediante empresas especializadas que aporten sus informaciones ...

La Paz, 2 de junio de 1965

CONCESIONES OTORGADAS EN MUTUN

En 1927 se organiza por intermedio de personeros bolivianos- ... explotación de los yacimientos de hierro de Mutún, habiendo logrado ... pañía Bethlehm Steel de Pensilvania. Por la baja cotización del hierro ... 1928 hace fracasar esta negociación.

Los antecedentes legales de los derechos y acciones sobre 1.000 he... mientos de hierro del Mutún, tenían los concesionarios: E. FLORE... GARCIA ROSQUELLAS y E. JAUREGUI SALVATIERRA, reconocidas po... soluciones Supremas suscritas por los Presidentes señores Gral. Enr... Gualberto Villarroel y Mamerto Urriolagoitia, vale decir por tres ... distintas, se constituyó la SOCIEDAD ANONIMA "ANDRES MANZO" ... diciembre de 1949, con sede en La Paz, para la explotación de hierro ... capital autorizado de Bs. 300.000.000, a emitirse en tres series de Bs. ... da una.

En fecha 7 de marzo de 1950 y ante el Notario y Actuario de Minas ... Escritura de Constitución de la Sociedad Anónima "ANDRES MANZO" ... cia de varios señores socios, incluyendo los concesionarios. La pers... fue otorgada mediante Resolución Suprema No. 39.304 de fecha 16 ...

Terminado en esta forma el trámite de constitución de la Sociedad, ... a los trabajos preparatorios de la estapa de exploración; de ahí que ... servicios de los geólogos argentinos César Rayce y Evans Morgan, ... casen un reconocimiento general de la región y, en particular de las ... adjudicadas a "Andrés Manzo". Estos estudios tomaron mucho tie... erogaciones en moneda extranjera.

Al término de esos reconocimientos los geólogos elevaron los respe... a la Sociedad, informes que se hallan en poder de la Dirección Gene...

Bajo el punto de vista económico la Sociedad tuvo en proyección dos ... mentales:

1.- La inversión de capitales, adecuada a la magnitud del yacimi...
2.- La importancia económica que la explotación del hierro ten...

Para este fin, "Andrés Manzo" organizó un Consorcio Financie... con un programa de promoción económica del Oriente Boliviano, pr... mento Agrícola-Ganadero, Industrial y Comercial de la Zona, o sea, el ... integral de la riqueza minera de Mutún.

El capital a invertirse en esta nueva estructura alcanzaba a 50.000... en un primer tiempo.

Presentaron el Memorial al Supremo Gobierno en el mes de ... y no encontraron solución favorable.

Por Decreto Supremo de 19 de agosto de 1954 se declara la caducida... CESIONES de arrendamiento de pertenencias mineras en los yacimi... en Mutún, estableciendo su reversión a dominio del Estado, determina... todo lo obrado en los expedientes de solicitud de adjudicación que ... mite.

OTRAS CONCESIONES

a).- En 1943 el Ing. Aniceto Quezada mediante solicitud se adjudi... de 1.000 hectáreas en la zona comprendida entre La Cruz y el Cerro Mu... al Sud de la serranía de Mutún. A esta concesión le denomina "La ... También organiza una sociedad que estuvo encabezada por los ingenier... zada y Roberto Arce, habiendo participado algunos personeros de las ... cas de Bolivia y la Argentina.

La adjudicación se realizó mediante la intervención de las autorida...

Esta sociedad no ha presentado ante el Supremo Gobierno la organiza... ción de algún capital para explotar el área concedida en Mutún. Sólo ... a capitalistas argentinos que tampoco alcanzó a concretarse.

b).- Mediante RESOLUCION SUPREMA NO. 29263 de 24 de junio ... lo siguiente:

Que en el término de 121 días el Banco Minero de Bolivia debe... de 6.000 hectáreas sobre los yacimientos de hierro de "MUTUN", las... san a poder del indicado Banco en calidad de reservas minerales de... adjudicación y explotación por parte de esa entidad.

El Ministerio de Economía Nacional, mediante Resolución Ministe... de 1950, dispone que se proceda a la posesión de las 6.000 hectáre... adjudique al Banco Minero de Bolivia.

Con la concurrencia del Prefecto de Santa Cruz y los ingenieros ... de Bolivia así como el Abogado de la Institución fueron practicadas la... mensura, alinderamiento y la posesión del área mineralizada de Mutú... el Banco Minero de Bolivia se convierte en adjudicatario de 6.000 hect... cimientos de hierro de Mutún.

Con el Decreto Supremo de 19 de agosto de 1954 se declara la caduc... concesiones otorgadas en los yacimientos de hierro del Mutún y su r... sión a dominio del Estado.

PROPUESTAS DE EXPLORACION Y EXPLOTACION DEL MUTUN.-

1.- PROPUESTA DEL ING. ALBERTO INCHAUSTE VELASCO.- ... fecha 13 de mayo de 1951, dirigida de Velho Horizonte (Brasil) al ... del Banco Minero de Bolivia y al Director General de Minas, en repre... Empresas Industriales brasileñas OTIN - OTENIN, el señor Ing. Inc... realización de estudios técnicos y completos de los yacimientos de ... así como la industrialización de ellos con el establecimiento de los ... para la fabricación de acero y hierro fundido. Las condiciones de ... hallan especificadas en la misma carta.

Tanto los trabajos de reconocimiento, exploraciones geológicas, ... diamantinas, prospecciones mineras y anteproyectos, serán cancela... Minero de Bolivia. La organización de la Empresa Explotadora co... proponente.

Esta propuesta no tuvo acogida en las esferas del Banco Minero de B...

2.- PROPUESTA DEL Sr. DONALD F. CAMBELL.- En una carta ... 1952, propone el Sr. Cambell la exploración y consiguiente explotación ... manganeso en Mutún (antes de que se conozca su existencia). Llegado ... período de explotación (dos años) diese resultados favorables, el se... pone celebrar el contrato de explotación correspondiente, conforme ... que especifica en la carta de referencia.

La carta fue presentada al Ministerio de Minas y Petróleos sin que ... cido la contestación.

3.- PROPUESTA FIRMA KRUPP DE ALEMANIA OCCIDENTAL.-

En carta de fecha 1o. de agosto de 1953 al Supremo Gobierno y un... torio del Banco Minero de Bolivia, cuyos puntos más importantes ... en la siguiente forma:

a).- Propone la constitución de una Sociedad Mixta entre el Gobiern... firma Krupp de Alemania, para la exploración y el beneficio del hie... Mutún, previo el estudio, también mixto que los técnicos del Banco ... nente deberán realizar. Sobre la base de los informes que presente ... drán las partes iniciar un nuevo contrato para ingresar a la segunda fa...

b).- Instalación de maquinarias para la extracción del mineral, así ... ción de una Central Termica que abastezca todas las necesidades de la ...

c).- Instalación de altos hornos para la producción de arrabio, con la... mayores ventajas y mayores utilidades. Este producto, aparte de la... Alemania para el pago de las plantas por instalar, se podrá vender a l... importan hierro viejo en grandes cantidades.

d).- Según las condiciones de navegabilidad del río Paraguay se ... fluvial propia de la Empresa, para cuyo efecto la Krupp se ha especia... radores y lanchas destinadas a surcar ríos navegables como el ...

e).- Aparte de la fabricación de arrabio, se instalarán plantas de fabr... tes de hierro y acero a base de hornos eléctricos, con fines de pr... para máquinas y ferrocarriles. Prensa para forjar bolas de acero para ... nera. Trenes de laminación para alambres, planchas, etc.

Esta propuesta tampoco tuvo contestación favorable.

4.- PROPUESTA DE LA FIRMA ANDERSON & SONS.-

Mediante carte de fecha 20 de junio de 1953 dirigida al Directorio ... de Bolivia la firma U.G.S. ANDERSON & SONS, de ingenieros metalúr... en MUSKO GEE, OKLAHOMA de EE.UU. de N.A. y teniendo en cuen... para la economía del país el impulsar la industria metalúrgica con mé... muy modernos, para poder competir con productos similares de otr... falta de combustibles apropiados, esta firma propone establecer en ... mer tiempo, una planta piloto, para la implantación y uso DEL PROC... TALURGICO DE REDUCCION DIRECTA O REDUCCION A BAJA T... inventado y perfeccionado por el Ingeniero norteamericano H.S. ANDE... to de 3.000.000 de dólares procedimiento que fue estudiado y aproba...

gunda Guerra Mundial. En un segundo tiempo, si se obtienen resulta... la firma se encargaría de organizar y financiar capitales para la ... planta que tenga escala industrial.

La firma del Consorcio Anderson en concreto ofrece de inmediato:

a).- Realizar un estudio en el terreno de los problemas metalúrgi... consiguientemente, la instalación de fundiciones por el procedim...

b).- Estudiar en el terreno los problemas para la fundición de Wolf... en las mismas condiciones.

c).- Estudiar en el terreno los problemas de la fundición DEL HIER... por medio de la REDUCCION SELECTIVA.

Para estas fases el Gobierno Boliviano deberá contratar los se... de este Consorcio de Ingenieros. Y para ingresar a la instalación de ... lectivos, ellos se encargarán de gestionar capitales foráneos.

El procedimiento ANDERSON presenta ventajas incuestionables:

1.- Costo de instalación metalúrgica más bajo.
2.- Costo de producción de metales más bajo.
3.- Posibilidad de fundir económicamente minerales de baja ley y ...
4.- Posibilidad de fundir con cualquier combustible, carbón, mineral, gas natural, petróleo, hidrógeno, lignito, turba, electricidad, etc. adapta... ningún otro procedimiento a la situación especial de Bolivia, bajo todo... vista técnicos y económicos.

Para emplear este procedimiento en cualquier punto de Bolivia donde ... les, hasta con que se tenga carbón vegetal, gas de petróleo, o petróleo cru... Con este combustible gaseoso se podrá instalar altos hornos en Mutú... hierro a baja temperatura con petróleo o gas, mezclado con carbón vege...

Esta propuesta tampoco tuvo aceptación, creo que ni respondieron.

EL MUTUN: SU HISTORIA...

(Viene de la página 6)

PRIMERA PROPUESTA DE LA BRASSERT

Después que fué conocido el Informe Preliminar del Ingeniero Nixon sobre los yacimientos de hierro del Mutún, elevado al Supremo Gobierno en septiembre de 1954, en el que señalaba algunas recomendaciones de un plan de trabajos a desarrollarse en la zona mineralizada de Mutún y, sobre el contenido de hierro en ciertas regiones visitadas por él, llegó a demostrar el interés que trajo en su viaje a Bolivia, para presentar por intermedio de la Brassert una propuesta en forma concreta al Gobierno boliviano.

El Ing. Nixon en su informe preliminar opina que deben efectuarse perforaciones a diamantina para comprobar la existencia de manganeso, y al mismo tiempo, determinar el espesor y calidad de la hematita ferruginosa. Además, opina que dada la magnitud del yacimiento como para permitir una exportación de 5 millones de toneladas de mineral de hierro por año, y considerando los fuertes gastos que demandarían su transporte hasta la plaza de consumo, requiere la financiación de grandes capitales de inversión; para ello se debe desarrollar un detallado estudio y reconocimiento geológico previo, con el fin de hacer conocer a los inversionistas la potencialidad económica del Mutún. Por este conocimiento definitivo del Mutún la firma Brassert, considerará en un futuro cercano la posibilidad de establecer la industria siderúrgica que tendría mayor rendimiento económico.

Como es de conocimiento de los centros industriales la firma Brassert tiene un prestigio de alcance mundial en el campo de la industria siderúrgica. Esta Empresa hizo las instalaciones de los Altos Hornos de Huachipato en Chile y de Volta Redonda en Brasil. En el campo geológico es muy conocida la figura del Ing. Nixon, especialmente en los estudios de los yacimientos de hierro en Cerro Bolívar en Venezuela como la Marcona en el Perú. Pero, para Bolivia no mandaron su personal experto, sino que contrataron técnicos de otras especialidades.

En la carta que dirige al Presidente de la República en fecha 2 de junio de 1954 en la que propone realizar una serie de trabajos geológicos y mineralógicos en Mutún, de acuerdo a un programa especial elaborado tanto por la firma Brassert y los componentes de las reparticiones técnicas dependiente del gobierno boliviano. Claro está que todos estos trabajos deberán estar sujetos a un contrato especial para concretar la seriedad de la firma proponente.

La firma proponente consigna la estimación de los gastos en los trabajos de exploración geológica y de perforaciones en dos etapas:

PRIMERA ETAPA con una inversión de 50.000 dólares

SEGUNDA ETAPA con 100.000 y 300.000 dólares respectivamente, haciendo un total de 450.000 DOLARES EN UN PERIODO DE 2 AÑOS.

Además, se emplearía personal boliviano en los trabajos de la primera etapa hasta los 150 hombres y unos 400 hombres para los trabajos de la segunda etapa.

En la carta enviada al Excmo. Señor Presidente de la República indica claramente esperar respuesta oficial, ACEPTANDO O NEGANDO la propuesta. En caso de aceptación por parte de nuestro Gobierno, la Brassert se responsabiliza en la financiación de los fondos requeridos (450.000 dólares) para la realización de esos trabajos, en el período de 2 años, a partir de enero del próximo año (1955).

Después de la conclusión de los trabajos de ingeniería la firma Brassert elevará una nueva propuesta para la constitución de una Empresa Explotadora de Mutún, ya mediante llamamiento a propuestas, o sea organizando una Sociedad Mixta, dejando criterio del Supremo Gobierno la forma de constitución de dicha Sociedad. Otro dato importante en la propuesta Brassert se refiere a la obligación que contrae de entregar al Gobierno boliviano gratuitamente el informe global de los estudios, exploraciones y prospecciones que se hayan realizado durante ese período de 2 años concedido en el Contrato.

Por la vez que los trabajos de exploración y reconocimientos hubieran sido satisfactorios, y la financiación para la etapa de explotación se habría conseguido en las esferas inversionistas de Estados Unidos, dice la Brassert, sería el momento de estudiar con el Gobierno Boliviano, su participación en las utilidades netas y las garantías que se pudieran ofrecer a los inversionistas.

Esa propuesta pasó al Ministerio de Minas y la Dirección General de Planificación de las Fuerzas Armadas. El informe técnico del Ing. José M. Velasco fue favorable, siendo ejercía la Dirección General de Minas. Parte del presente informe pertenece al Ing. Velasco, pues, los datos y contenidos de la carta han sido proporcionados por él para accionar el presente informe.

No se ha llegado a conocer las causas por las que se demoró en considerar la carta enviada al Excmo. Señor Presidente de la República. No se explica como no se llegó a alguna conclusión en un período de 6 meses por parte de los Ministerios de Minas y Industria respectivamente, encargadas de estudiar la propuesta de la Brassert para hacer conocer a los interesados, pese a los informes favorables de los organismos técnicos de ambos Ministerios.

La Brassert no obtuvo contestación de parte del Gobierno a la propuesta arriba mencionada.

SEGUNDA PROPUESTA DE LA BRASSERT.-

Posterior a la primera propuesta de la Brasserty mediante conversaciones oficiales, e instrucciones del Supremo Gobierno a la Embajada en Washington, se consiguió que esta Empresa sea contratada para efectuar trabajos de exploración y reconocimientos del yacimiento de hierro en Mutún. Como ya se sabe la Brassert y Company Inc. Sociedad Anónima es una Corporación constituída bajo las leyes del Estado de Nueva York, empresa que el Gobierno Boliviano requirió sus servicios con el objeto de que se determine el potencial económico de los yacimientos de mineral de hierro y aquellos yacimientos de manganeso que puedan existir en su caso, en el área de Mutún.

Esos trabajos de investigación y exploración en el Contrato se han fijado las siguientes tres fases:

PRIMERA FASE: Investigación geológica con objeto de determinar la situación aproximada de la capa de manganeso.

SEGUNDA FASE: Perforación a diamantina y ensaye de los minerales de hierro y manganeso si se halla presente.

TERCERA FASE: Compilación y presentación al Gobierno por parte de la Brassert, de un informe que comprenda los resultados de las fases 1 y 2, juntamente con recomendaciones para la explotación comercial si ella se justifica.

El Contrato firmado por el Supremo Gobierno y la Brassert estipula los costos de los servicios y trabajos en la siguiente forma:

A.- El Gobierno Boliviano pagará a Brassert en concepto de HONORARIO, la cantidad de 48.000 DOLARES.

B.- El Gobierno pagará a Brassert 80.000 DOLARES para alquiler de máquinas de empresas contratistas en perforaciones, para fletes y transporte de esa maquinaria, para gastos de perforaciones.

C.- Además el Gobierno pagará el costo de los siguientes artículos:

1.- Todos los materiales, equipos, suministros y servicios que se relacionen con los trabajos.

2.- Los sueldos, salarios y gastos de mantenimiento de todo el personal boliviano empleado para estos trabajos.

3.- Todos los gastos de viaje, incluso el transporte aéreo hasta y desde Bolivia de todo el personal de la Brassert.

4.- Todos los gastos de mantenimiento en Bolivia de todo el personal de la Brassert.

5.- Los seguros de viaje, contra accidentes y contra responsabilidad civil.

6.- También el Gobierno libera de todo impuesto de la renta al personal de la Brassert. Existe además una cláusula en la que fija indemnización a los funcionarios de la Brassert por daños de cualquier naturaleza.

El tiempo que acordaron para la ejecución de los trabajos fueron fijados en 6 meses a partir de la fecha de la firma.

EJECUCION DE LOS TRABAJOS.-

La Brassert realizó los siguientes trabajos:

a).- Determinó las condiciones estratigráficas y correlativas a las estructuras de "Urucum" del Brasil.

b).- Localizaron los puntos de perforación sobre materiales "insitu" y "detrítico" en la zona de "La Cruz" y "La Chalera" respectivamente y perforaciones a "churn-drill" sobre material coluvial. Así como hicieron trabajos de excavación de cuadros con herramientas de mano. Se dispondan de 2 máquinas perforadoras a percusión y una rotativa.

c).- Con las perforaciones con máquinas rotativas se buscaba el horizonte del manganeso, donde por falta de afloramientos naturales, los resultados de los reconocimientos geológicos fueron incompletos; pero sí se obtuvieron valiosos datos acerca del espesor de la formación Band'Alta (hierro), de la posición del eje anticlinal y de las condiciones tectónicas generales que la rigen, lográndose ubicar además una zona de fallas, que podría tener suficiente influencia para determinar el horizonte manganífero. El tiempo que se dedicó a las exploraciones geológicas fue muy reducido, tomando en cuenta la extensión de la zona y las dificultades naturales que ella encierra; ello influyó en el hecho de que los estudios de detalle se circunscribieran solamente a la parte central de la zona mineralizada, lográndose reunir de las áreas vecinas tan solo informaciones de orden general, que si bien eran suficientes para juzgar su importancia desde el punto de vista mineralógico, no lo eran, para decidirse en los sectores de mayor interés en vista de la escasez de afloramientos debido a que gran parte de la región está cubierta por bosque tupido.

d).- A pesar de que en ninguna de las perforaciones se logró atravesar el horizonte de manganeso, sólo tuvo el mérito de comprobar la existencia del manto de hematita hasta los 231 metros de profundidad, por debajo de la cota 300, que es el nivel superior de la "Canga". Resumiendo puede decirse que hasta ese momento se habían realizado en Mutún 5 perforaciones de exploración con un total de 427 metros de profundidad con fines estructurales y de investigación tectónica.

e).- Después de haberse suspendido los trabajos de perforación la Brassert elevó al Supremo Gobierno el informe correspondiente cuyo tenor no ha sido acogido favorablemente, en vista de haber demostrado un tendencioso pesimismo que tiende a disminuir el valor económico del yacimiento de hierro. Los puntos de vista en que se basa el calificativo de "tendencioso" al informe Brassert se debe a que los puntos elegidos para la perforación fueron elegidos precisamente en lugares donde el mineral de hierro es de baja ley, según lo demuestran los análisis químicos del muestreo que hicieron los geólogos de las Naciones Unidas Carman y Fisher respectivamente. Los geólogos de la Brassert se negaron perforar en las zonas marcadas por Fisher donde el mineral demostraría ser de mejor calidad, cuyo análisis sobrepasa el 55% de Fe. Esas zonas fueron elegidas por Fisher y están ubicadas en la parte central de la serranía y el sector norte del Punto Trigonométrico, o sea en la parte accesible del flanco occidental del morro de San Pedrito. Aquí se encontró el manganeso.

Se puso término a las perforaciones el 20 de marzo de 1956, por el hecho de que existió diferencia de opinión entre la Brassert y el técnico boliviano sobre la penetración del sondeo hasta el contacto entre la formación Band'Alta y Corrego Das Pedras, según afirmaban que había sido atravesado ese contacto por las dos perforaciones a diamantina, Brassert expresó su opinión que el contacto había sido atravesado, y el Delegado boliviano afirmó que no lo había sido. Además la Brassert exigía que para completar el programa de perforaciones habría necesidad de prorrogar el Contrato, y el Gobierno negó esta nueva proposición por la descalificada capacidad del personal técnico de esa Empresa, demostrada a través del tiempo que emplearon en desarrollar esos trabajos.

Por el impase que se produjo por la diferencia de opiniones sobre la penetración del sondeo hasta la zona de contacto, la Brassert dió por terminados sus trabajos. La consecuencia directa de este impase fué la suspición de la campaña de sondajes, no obstante que todas las exploraciones geológicas previas, la construcción de caminos y el material de perforación, que al momento de la suspención de los trabajos, se encontraba en perfecto estado de conservación y uso, y con cañerías de revestimiento recién adquiridas para la perforación de nuevos pozos.

CONCLUSIONES Y RECOMENDACIONES DE LA BRASSERT.-

El estudio realizado por la Brassert es evidentemente superficial e interesado cuyas conclusiones son las siguientes:

1.- No se ha podido EVIDENCIAR LA PRESENCIA DE MANGANESO en el horizonte que, según la correlación estratigráfica, corresponde al horizonte manganífero del yacimiento de Urucum en el territorio brasileño (pag. 11 del informe Brassert.

2.- El yacimiento primario de Mutún constituye una de las reservas más grandes de mineral de hierro de LEY MEDIANA del mundo y representará en el FUTURO LEJANO un valor económico. Pero hoy día no puede ser explotado sobre una base comercial (ver pág. 23) porque en todo el espesor reconocidos por los taladros no se ha podido encontrar zonas de enriquecimiento o capas de alta ley (ver pág. 14). (Aquí radica la afirmación "tendenciosa").

3. La misma conclusión para la "Canga", mineral secundario como tal, que existe en cantidad importante en la zona de la Quebrada "La Cruz", donde se han cubicado 48 millones de toneladas con una ley del 54% de Fe. parecida a la ley del yacimiento primario (43% de Fe.)

4.- Lo que sí es exportable hoy en día es el MINERAL COLUVIAL SUELTO que existe en grandes cantidades en la orilla de la serranía. En la sola zona del Fortín Mutún se han cubicado 50 millones de toneladas de aluviones con ley de 45-48% de Fe., que con un sistema sencillo y económico de concentración, darían 12 millones de toneladas de mineral comercial de alta ley (de 56 a 60% de Fe.). Ver pág. 21.-

5.- Existen dos posibilidades para la utilización de estos minerales concentrados de alta ley:

a). Una exportación anual de 1.000.000 de toneladas de mineral de hierro hacia la Argentina para la planta de San Nicolás.

b).- Una planta siderúrgica local a base de 100 a 120.000 toneladas de ese mismo mineral concentrado de 56-60% de Fe., que darían 50 a 60.000 toneladas de metal fundido, para consumo nacional. Esto corresponde a la capacidad máxima de un alto horno a base de carbón vegetal, del tipo construído por Brassert para una Compañía brasileña en Minas Geraes después de la Segunda Guerra Mundial (ver pág. 35-36).

6.- Las inversones necesarias para llevar a cabo estas dos realizaciones se han calculado en $us. 90.000.000 incluyendo transportes fluviales hasta puerto de consumo. Para la integración de la industria del hierro la Brassert descompone el presupuesto en la siguiente forma:

a).- Exportación de 1.000.000 de toneladas por año:	
Instalación en la región de Mutún	$us. 7.000.000
Equipo de transporte fluvial y dragado canal Tamengos	$us. 53.000.000
Total	$us. 60.000.000
b).- Planta siderúrgica local:	
Equipo para la mina	$us. 2.000.000
Costo de la planta completa	" 88.000.000
Total	$us. 90.000.000

La planta siderúrgica tendría capacidad para 60.000 toneladas por año.

PROPUESTA SALZGITTER DE ALEMANIA OCCIDENTAL

ANTECEDENTES DE LA SALZGITTER.- Es una Empresa que depende del ESTADO ALEMAN. Posee un yacimiento de hierro en las estribaciones septentrionales del río Harz, donde se encuentran sus instalaciones desde hacen 15 años. La población actual alcanza a 100.000 habitantes. El yacimiento está constituído por TACONITAS con un contenido del 30% de Fe., 25% de Sílice; 6% de calcio; 3% DE AZUFRE, y 5% DE FOSFORO. Es un mineral de baja ley y ácido. La empresa ha conseguido enriquecerlo mediante un procedimiento moderno, elevan el mineral del 30% hasta el 42% de Fe., pero siemure con un 19 al 20% de Sílice. Funden en Hornos THOMAS.

La empresa extrae anualmente unas 10.000.000 de toneladas de hierro a cielo abierto, representando el 3% del total de toda Alemania.

Posee 4 altos hornos Thomas cada uno con capacidad de 500 toneladas en 24 horas; 4 baterías de coquificación con 1.250 toneladas por día. La central termoeléctrica es de 200.000 KW. El personal alcanza a 34.000 obreros y empleados. Hay industria pesada muy moderna

(Pasa a la página 10)

EXPOSICION DE LIBROS EN SANTA CRUZ

Sagrada Escritura, Teología, documentos del Concilio, Sociología, Sicología, literatura amena para grandes y chicos...

VISITEN EN SANTA CRUZ

la exposición de libros que las Hijas de S. Pablo tienen en el Colegio Santa Ana.

Mayo 1968.

...Y ELLOS SE JUNTAN

LA UNIVERSAL

JENARO SANJINES 538. • EVARISTO VALLE 126

Yacimientos Petrolíferos Fiscales Bolivianos

Licitación N° 30-68 - Tercera Convocatoria

SEGUROS

Se comunica a las Compañías de Seguros interesadas en participar en la Licitación Pública No. 30/68 para el Seguro de nuestra Refinería de Sanandita que, el plazo de la Tercera Convocatoria para la presentación de propuestas, vence el día lunes 13 de mayo de 1968 a hrs. 12 a.m.

Las propuestas se recibirán en nuestra División de Seguros 4to. piso, oficina No. 401 del edificio de YPFB en esta ciudad.

La Paz, 6 de mayo de 1968
LA GERENCIA GENERAL

AS MOTOR

MOTOSIERRAS A CADENA

REF. 6658
ENTREGA INMEDIATA
La Paz
Importadora Zbinden y Cía. S.A.
Agencias en Santa Cruz - Montero - Oruro - Cochabamba - Sucre - Tarija

CHEVROLET

OFRECEMOS PARA ENTREGA INMEDIATA

CAMION
2 Y MEDIA TONELADAS

AMPLIA CARROCERIA DE ESTACAS
MUELLES REFORZADOS

4 VELOCIDADES
LLANTAS 7.00 X 18
MOTOR 6 EN LINEA 170 HP
RADIO INSTALADA
GATA Y LLAVE DE RUEDAS

RONDA

CAMIONETA
DOBLE CABINA

CARROCERIA DOBLE PARED
CAPACIDAD 1700 KILOS
MOTOR 6 CILINDROS EN LINEA
170 HP
CAJA 4 VELOCIDADES
LLANTAS 7.50 X 17
RADIO INSTALADA

▷ Stock completo de repuestos CHEVROLET GM

VISITENOS EN NUESTRO DEPARTAMENTO AUTOMOTRIZ
AMPLIOS SALONES DE EXPOSICION Y VENTAS
Av. ARCE ESQUINA ROSENDO GUTIERREZ, Tel. 29723

★ CREDITOS

COBANA

▸ COMPRE UN CHEVROLET

LA PAZ-ORURO-COCHABAMBA-SANTA CRUZ-POTOSI-SUCRE

Avisos Económicos

Libros-Revistas

Las últimas novedades en italiano

Obras de la Editorial GARZANTI

"CONTINENTE"

Rojo, Blanco y Negro",

La famosa obra de Herbert Wendt

De venta en

Gisbert y Cia., S.A.

Comercio 1270-80 - Casilla 195, La Paz.

LOBSANG RANPA

El tercer ojo, El médico Tibet, El cordón de Plata y seis títulos más. Distribuye LA UNIVERSAL, Jenaro Sanjinés 558 Evaristo Valle 126.
(12-/20790.-)

Departamentos-Habitaciones

ALMACEN ACREDITADO

Vendo en Av. 20 de Octubre. Referencias: Av. 6 de Agosto 2440. Teléfono 22808.
(11-13/20875.-)

"LA UNICA"

Comercio 1057.- Tel. 21214.- 2 habitaciones, derecho a baño y teléfono alquiler $b. 600 Landaeta. (11-12/CC.-)

"LA UNICA"

Comercio 1057. Tel. 21214. Departamento anticrético $b. 35.0(0 un dormitorio, garaje y dependencias Miraflores.
(11-12/CC.-)

DEPARTAMENTO

Comercio 1057.- Tel. 21214.- Parque San Martín departamento con dos dormitorios y dependencias alquiler $b. 1.0c0.
(11-12/CC.-)

NDA AMPLIA

Alquilo. Rodríguez 316.
(12-15/20885.)

ALQUILO

Amplio chalet en Calacoto, cinco dormitorios y dependencias. Agencia Comercial Oliver. Potosí 964, teléfono 10365.
(12-15/20890.-)

ANTICRETICO

Tienda sobre Plaza Belzu. Agencia Comercial Oliver. Potosí 964, teléfono 10365.
(12-15/20890.-)

DOS TIENDAS

Traspasamos alquiler, zona San Pedro. VERTICE. Socabaya 340, primer piso, oficina 106.
(12-13/20888.-)

ANTICRETICO

Pieza y cocina Venancio Burgoa, 4.000 pesos. VERTICE. Socabaya 340, primer piso, oficina 106. (12-13/20888.-)

COMERCIAL LOAYZA

Plaza Murillo 519.- Teléfono 25026.- Alquiler dos amplias habitaciones, Sopocachi por 800. (12-13/20895.-)

VENDO

Negocio céntrico, acreditado, más terreno en Cota Cota, 1.200 m2. Referencias: Teléfono -- 24169. (12-14/20899)

COMERCIAL LOAYZA

Plaza Murillo 519.- Teléfono 25026.- Anticrético una habitación calle Bueno por 6.000.
(12-13/20895.-)

COMERCIAL LOAYZA

Plaza Murillo 519.- Teléfono 25026.- Doy departamento en alquiler por 160. Dólares, Sopocachi media cuadra Colegio Alemán. (12-13/20895.-)

COMERCIAL LOAYZA

Plaza Murillo 519.- Teléfono 25026.- Alquiler departamento amoblado por 160.000. Media cuadra Instituto Americano.
(12-13/20895.-)

COMERCIAL LOAYZA

Plaza Murillo 519.- Teléfono 25026.- Alquiler una habitación calle Cuba por 200. Entre Díaz Romero y Carrasco.
(12-13/20895.-)

COMERCIAL LOAYZA

Plaza Murillo 519.- Teléfono 25026.- Doy Anticrético una tienda dos habitaciones, cocina, baño por 15.000.(12-13/20895.-)

COMERCIAL LOAYZA

Plaza Murillo 519.- Teléfono 25026.- Anticrético doy tres habitaciones, cocina, servicio, por 15.000 Miraflores.
(12-13/20895.-)

COMERCIAL LOAYZA

Plaza Murillo 519.- Teléfono 25026.- Anticrético tienda suelta por 6.000. San Pedro.
(12-13/20895.-)

COMERCIAL LOAYZA

Plaza Murillo 519.- Teléfono 25026.- Anticrético departamento cerca stadium La Paz consta de dos dormitorios, living, comedor, baño, cocina por 45.000. (12-13/20895.-)

COMERCIAL LOAYZA

Plaza Murillo 519.- Teléfono 25026.- Anticrético doy departamento con almacen para cualquier negocio. Sobre Avenida Saavedra por 70.000.
(12-13/20895.-)

COMERCIAL LOAYZA

Plaza Murillo 519.- Teléfono 25026.- Anticrético doy dos habitaciones una tienda final General Lanza por 15.000.
(12-13/20895.-)

COMERCIAL LOAYZA

Plaza Murillo 519.- Teléfono 25026.- Anticrético Doy departamento calle Chichas, por - 60.000. (12-13/20895.-)

COMERCIAL LOAYZA

Plaza Murillo 519.- Teléfono 25026.- Doy departamento alto Sopocachi, por 17.000, entrega inmediata. (12-13/20895.-)

COMERCIAL LOAYZA

Plaza Murillo 519.- Teléfono 25026.- Anticrético calle Sucre, por 30.000. (12-13/20895.-)

COMERCIAL LOAYZA

Plaza Murillo 519.- Teléfono 25026.- Anticrético doy departamento media cuadra Alonso de Mendoza. Por 35.000.
(12-13/20895.-)

COMERCIAL LOAYZA

Plaza Murillo 519.- Teléfono 25026.- Anticrético doy tienda, calle Linares por 10.000.
(12-13/20895.-)

COMERCIAL LOAYZA

Plaza Murillo 519. Teléfono 25026.- Anticrético Doy pequeño departamentito Av. Arce por 25.000. (12-13/20895.-)

COMERCIAL LOAYZA

Plaza Murillo 519.- Teléfono 25026.- Anticrético tienda más una habitación. San Pedro por 15.000. (12-13/20895.-)

COMERCIAL LOAYZA

Plaza Murillo 519.- Teléfono 25026.- Anticrético Doy Amplio almacen para cualquier negocio San Pedro por 30.000.
(12-13/20895.-)

COMERCIAL LOAYZA

Plaza Murillo 519.- Teléfono 25026.- Anticrético Doy departamento Sopocachi por 60.000.
(12-13/20895.-)

COMERCIAL LOAYZA

Plaza Murillo 519.- Teléfono 25026.- Anticrético dos habitaciones, servicio por 14.000. San Pedro. (12-13/20895.-)

DANIEL EL TRAVIESO

Estoy segura de que está aquí. . . Metido en algún lugar. . .

DIVULGUELO

COMERCIAL LOAYZA

Plaza Murillo 519.- Teléfono 25026.- Anticrético Doy departamento San Pedro, por 20.000.
(12-13/20895.-)

COMERCIAL LOAYZA

Plaza Murillo 519.- Teléfono 25026.- Anticrético doy tienda más una habitación calle Pichincha, por 18.000.
(12-13/20895.-)

SE ALQUILA

Local céntrico para rummys, esquina Mercado-Yanacocha.-- Referencias: Teléfonos 26241.
(11-13/20842.-)

'LA UNICA'

Comercio 1057.- Tel. 21214.- Ofrece almacén céntrico calle Ayacucho; tienda, dos trastiendas, dependencias Av. Perú. Tienda abarrotes, cocina Av. Pando transfiere. Frial instalado zona Obrajes transfiere.
(11-12/CC.-)

"LA UNICA"

Comercio 1057.- Tel. 21214.- Bonito departamento. Sopocachi alto, Anticrético $b. 30.000
(11-12/CC.-)

EN SOPOCACHI

Alquilo para dos personas, con pensión, dormitorio lleno de sol, mucho confort. Teléfono 28079. (11-17/20865.-)

"LA UNICA"

Comercio 1057.- Tel. 21214.- Hermosa garzonier anticrético $b. 25.0c0 zona Universidad.
(11-12/CC.-)

DEPARTAMENTO

O casa en Miraflores, con muebles, urgente necesita matrimonio extrajero, dos dormitorios y dependencias. Referencias: Teléfono 24502, señorita Sonia, llamar horas de oficina. (10-13/20818.-)

ANTICRETICO

Ofrezco tienda y trastienda inmejorable ubicación. Informes: Héroes del Acre 1459.
(11-15/20871.-)

ALOJAMIENTO 15 DE ABRIL

Por sólo $b. 10, confortable e higiénico. Av. Armentia 513. Teléfono 23342, frente Seminario La Paz. (10-15/20828.-)

ANTICRETICO

Se transfiere un departamento. Referencias: Calle Goizueta No. 281. (10-12/20820.-)

EN SOPOCACHI

Excelente ubicación con todo confort, alquilo pieza con pensión. Teléfono 20549.
(11-13/20858.-)

ALQUILO CUARTOS

Calle Chaco y Luis Crespo 70.
(11-13/20850.-)

SE ALQUILA

Dos piezas, cada una 250, 5 x 3, con 40 centímetros zona San Pedro, Víctor Santa Cruz, segundo Pasaje. Referencias: Graneros 309. (9-12/20803.-)

"LA UNICA"

Comercio 1057.- Tel. 21214.- Hermoso departamento, tres dormitorios completamente amoblados, dependencias, alquiler 150 dólares. San Pedro.
(11-12/CC.-)

VENDO A PLAZOS

Comedor, dormitorio, living, escritorio. Colón 766, final Sucre 1423, teléfono 26362.
(11-21/20856-).

KIOSKO

Céntrico, transfiero. Bolívar 791. Peinados Sonia.
(9-12/20799.-)

SE PRECISA

En alquiler local para exposición de muebles preferible alrededor Cine "6 de Agosto. Referencias: Muebles "Flores" Av. 6 de Agosto 2327, o al teléfono 10369. (9-12/20792.-)

LOCAL COMERCIAL

Nuevo, amplio, céntrico, se transfiere. Teléfono 11702.
(9-13/20804.-)

ANTICRETICO

Una habitación. Yanacocha No. 899. (9-12/20793.-)

Técnicos

"LA UNICA"

Comercio 1057.- Tel. 21214.- Realiza trámites en 24 horas, pasaportes, salvoconductos, - carnet Identidad, radicatorias, nacionalizaciones, Libreta Militar, Brevets. (11-12/CC.-)

PLOMERIA

Instalaciones, reparaciones en artefactos sanitarios. Sucre - 1330, teléfono 12895.
(7-12/20738.-)

RESTAURANT "LOÑDRES"

Ingavi 1047, teléfono 24287.- Atiende pensionistas, menú variado, almuerzo familiar, precios económicos, platos a la carta, su especialidad; picante especial surtido, también atiende a colegios, snak y kioscos con salteñas corrientes y de pollo. (3-13/20663.-)

Casas

"LA UNICA"

Comercio 1057.- Tel 21214.- Una casa de dos pisos Villa Fátima $b. 65.000.(11-12/CC-)

"LA UNICA"

Comercio 1057. Tel. 21214.- Permanentemente necesita casas, departamentos, habitaciones, (Alquiler - anticrético), para familias extranjeras. Propietarios no pagan comisión.
(11-12/CC.-)

VENDO CASA

Junta, vacía 75.00 . Pichincha 755, altos.
(10-12/20823.-)

COMERCIAL LOAYZA

Plaza Murillo 519.- Teléfono 25026.- Casa Vendo Villa Copacabana, por 32.000 con 500 m2. superficie. Parada del Colectivo 13. (12-13/20895.-)

COMERCIAL LOAYZA

Plaza Murillo 519.- Teléfono 25026.- Anticrético casa junta Villa San Antonio por 20.000.
(12-13/20895.-)

VENDEMOS CASA

Cómoda, Avenida Tejada Sorzano motivo viaje. VERTICE. Socabaya 340, primer piso, oficina 106. (12-13/20888.-)

COMERCIAL LOAYZA

Plaza Murillo 519.- Teléfono 25026.- Casita Vendo Villa San Antonio, por sólo 35.000 consta de tres habitaciones, 400 m2. Superficie, entrega inmediata.
(12-13/20895.-)

COMERCIAL LOAYZA

Plaza Murillo 519.- Teléfono 25026- Casas compro cualquier zona, pagos al contado, pedidos especiales. Antes de vender su casa consulte nuestras Oficinas. Sin compromiso.
(12-13/20895.-)

"LA UNICA"

Comercio 1057.- Tel. 21214.- Vende casas: Villa Fátima amplio departamento, jardínes sobre 600 metros $b. 180.000, Avenida Buenos Aires, un departamento, dependencias $b. 55.000. Villa San Antonio, seis habitaciones 20c metros; construcción nueva $b. 28.0c0. Villa Fátima casita granja agrícola $b. 50.000 Villa Fátima varias casas. (11-12/CC.-)

CASA VENDO

Comercio 1057.- Tel. 21214.- Dos departamentos patio lavandería, dependencias, baño; Avenida Chacaltaya 670 $b. - 90.0c0. Ocasión. (11-12/CC.-)

COMERCIAL LOAYZA

Plaza Murillo 519.- Teléfono 25026.- Anticrético Necesito casas, departamentos, habitaciones, tiendas. Calacoto, Obrajes, Miraflores, Chijini, San Pedro. (12-13/20895.-)

COMERCIAL LOAYZA

Plaza Murillo 519.- Teléfono 25026.- Anticrético linda casita sobre Avenida Busch. Consta de tres dormitorios, living, comedor, todas sus dependencias moderna. (12-13/20895.-)

COMERCIAL LOAYZA

Plaza Murillo 519.- Teléfono 25026.- Alquiler necesito casas, departamentos, habitaciones, tiendas cualquier zona. Calacoto, Obrajes. Sopocachi, Miraflores, San Pedro. (12-13/20895.-)

COMERCIAL LOAYZA

Plaza Murillo 519.- Teléfono 25026.- Alquiler casa junta cercanias de la Universidad, por 1.600 a persona responsable.
(12-13/20895.-)

COMERCIAL LOAYZA

Plaza Murillo 519.- Teléfono 25026.- Anticrético casa junta, consta de dos dormitorios, living, comedor, dependencias, por 60.000. Calle Cuba entre Díaz Romero y Carrasco.
(12-13/20895.-)

COMERCIAL LOAYZA

Plaza Murillo 519. Teléfono 25026.- Casa vendo un departamento, Miraflores entre Carrasco por 160.000.
(12-13/20895.-)

COMERCIAL LOAYZA

Plaza Murillo 519.- Teléfono 25026.- Casa vendo un departamento, sobre Avenida Busch, moderna, nueva, por 17.000. Dólares. (12-13/20895.-)

COMERCIAL LOAYZA

Plaza Murillo 519.- Teléfono 25026.- Casa vendo un departamento por 110.000 Miraflores. (12-13/20895.-)

Profesores-Academias

PEINADOS POR CORRESPONDENCIA

Academia Sonia de La Paz, le ofrece oportunidad de aprender peinados, permanentes, tintes, cosmotología, belleza femenina. Solicite informes, prospectos gratuitos a casilla 3683 La Paz. (12-18/20878.-)

INGLES

Profesora dicta clases particulares de inglés a principiantes. Teléfono 23310.
(9-13/20788-)

DICTA

Física, química, matemáticas a domicilio. Teléfono 20481.
(11-13/20855.-)

Varios

CORCHOS

Cilíndricos, cónicos para botellas todo uso. Ventas: Azurduy de Padilla 571, San Pedro, casilla 1796. (11-14/20874.-)

ATENCION EMPRESAS

CONSTRUCTORAS. Se dá en anticrético máquina copiadora de planos. Referencias: Teléfono 20774. (11-14/20860.-)

SOMBRILLAS

Para jardínes, azoteas, varios colores, importados. liquido. Illimani antes Frías 1660.
(11-13/20859.-)

COCINA VENDO

Buenas condiciones, precios de ocasión. Comercial Loayza, Plaza Murillo 519. Teléfono 25026. (12-13/20895.-)

LAVADORA VENDO

Sólo por 1.500 Comercial Loayza Plaza Murillo 519. Teléfono 25026. (12-13/20895.-)

URGENTE NECESITO

Comprar Refrigeradores, cocinas, pago al contado Recibo comisión. (12-13/20895.-)

COMPRAMOS ESTAMPILLAS

Bolivianas, nuevas y usadas, comunes por cantidades, colecciones, acumulaciones, también extranjeras. Loayza 149, oficina 7. (7-12/20728.-)

VENDO ROPA

Medio uso. Referencias: Víctor Eduardo 2119. (10-12/20824.-)

MAQUINAS DE COSER

Vendo precios de regalo. Comercial Loayza. Plaza Murillo 519. Telefono 25026.
(12-13/20895.-)

COCINA VENDO

Sb. 600. Pérez Velasco 775
(9-12/20786.-)

MAQUINAS DE ESCRIBIR

Vendo precios de ocasión. Comercial Loayza. Plaza Murillo 519. Teléfono 25026.
(12-13/20895.-)

VENDO TORNO

0.75, entre puntas. Ayacucho 247, ORURO. (3-13/20495.-)

Préstamos-Dinero

COMERCIAL LOAYZA

Plaza Murillo 519.- Teléfono 25026.- Dinero necesito primera hipoteca, prendas, antes de invertir su dinero consulte - nuestras Oficinas.
(12-13/20895.-)

FRIAL INSTALADO

Damos anticrético, en Obrajes. VERTICE. Socabaya 340, primer piso, oficina 106.
(12-13/20888.-)

COMERCIAL LOAYZA

Plaza Murillo 519.- Teléfono 25026.- Dinero prestamos cualquier cantidad, trámite al día. seguridad, garantía, reserva.
(12-13/20895.-)

COMERCIAL LO

Plaza Murillo 519, 25026.- Dólares ... mera hipoteca. (12-...

PRESTAMOS D

Primera hipoteca, ... Socabaya 340, primer ... cina 106. (12-...

"LA UNICA

Comercio 1057.- Tel. ... Necesita permanente... sonas que deseen ... ro, hipotecas, pre... garantizamos solven... tros clientes. Mane... tricta reserva. (1...

VENDO ACCI

Jockey Club. Refere... risto Valle 106. (10-...

Vehiculos

TAXI Y MOT

Vendo por viaje, pr... Referencias: Telé... (1...

CAMION CHEVRO

International o ... Ofertas: Comerc... 22737. (1...

VENTA V

CHEVROLET Apa... standard Ver: Az... lla 571, San Pe... 12449. (...

VENDO T

"CHEVROLET" ... 21010. (...

VENDO CO

G.M.C. 56, con ... portada. Av. E...

VENDO O PE

Automóvil Chry... celente estado ... nueva. Montes 5...

CHEVRO

Vagoneta perfec... do. Avenida Saa...

Propied... Terren...

VENDO

En Irpavi 600 ... cias. Teléfono ...

VENDEMOS

Calacoto, Villa ... Merced, Alto ... bladerani. VE... ya 340, primer ...

TERR

Vendo en Sopo... Buenos Aires. ... cial Oliver. ... fono 10365.

VENDO

150 m2., San... rencias: Evar...

COMERCIA

Plaza Murillo ... 25026.- Terre... Pagos al co... comisión.

"LA

Comercio 10... Hermoso terr... Avenida Villa... sidad 80 dólare...

¡LA U

Comercio 10... Ofrece terre... 600, 300, me... Achachicala, ... metros.

Teléf...

APA... TELE...

Vendo preci... mercial Loay... 519. Teléfono ...

Avisos Notables

TELEFONO COMPRO

Comercial, particular, pago al contado. Comercial Loayza. - Plaza Murillo 519. Teléfono 25026. (12-13/20895.-)

TELEFONO VENDEMOS

Precios convenientes. Antes de comprar consulte nuestras Oficinas. Comercial Loayza. Plaza Murillo 519.- Teléfono 25026. (12-13/20895.-)

Muebles

COMERCIAL LOAYZA

Plaza Murillo 519. Teléfono.- 25026.- Muebles compro pagos al contado, recibimos comisión antes de vender consulte nuestras Oficinas. (12-13/20895.-)

MUEBLES

...endo comedores dormitorios, piezas sueltas, ocasión ropeÑ. Almirante Grau esquina ...acuma 1306. (10-13/20817.-)

Empleados

NECESITO COCINERA

...ama adentro. Referencias: Av. ...lles 5, No. 70, Obrajes . Teléfono 22811. (10-12/CPC.-)

"LA UNICA"

...mercio 1057.- Tel. 21214.- Necesita urgente chicas que ...gan máquina de tejer. (11-12/CC.-)

TEJEDORAS (ES)

Para máquinas Passap y Super ...ped. Illampu 1048, esquina ...arija. (11-13/20843.-)

AGENCIA PROFESIONAL NORTEAMERICANA

...fiera para trabajar en su localidad, hombres y mujeres, ganando salario en dólares, mientras estudia por correspondencia Becado en nuestra Institución. Escriba solicitando a: Sr. Gerente P.O. Box 624, Tamiami Station, Miami, Florida - 33144 EE.UU. (12-/CPC.-)

Oruro

MAQUINAS DOBLADORES

Especiales para Catreros para tubos de 5/8 hasta 2". Peña Hermanos, Casilla No. 341. ORURO. (8-19/07766.-)

FABRICANTES DE CATRES

Máquinas dobladoras de tubos de 5/8 hasta 2" sin arrugas. Peña Hermanos Casilla 341, ORURO. (10-21/07766.-)

Potosí

Se vende Farmacia acreditada en el mejor lugar del boulevar, Dirigirse a Casilla 57, en Potosí o 19 en COCHABAMBA. (9-15/8636.-)

Cochabamba

CASA EN VENTA

En la calle 16 de Julio No. 6511, dos departamentos, entrega inmediata. Referencias: 25 de Mayo No. 6182, COCHABAMBA. (10-25/8633.-)

Santa Cruz

AVISO

Se comunica a la banca, comercio y público en general que habiéndose extraviado el cheque No. 10016/006 orden José Alberto Lazarte por soles oro 2.039.- emito el 26/III/68 a cargo del Banco Popular del Perú Lima-Perú queda nulo y sin valor. Santa Cruz, 7 Mayo 1968 BANCO POPULAR DEL PERU. (11-14/72 pc)

AVISO

Se comunica a la banca, comercio y público en general, que habiéndose extraviado el cheque No. 052155/115 orden Mario A. Villarroel por $us. 150.- emitido 18/III/68 a cargo del Chemical Bank New York Trust Company, New York USA, QUEDA NULO Y SIN VALOR. Santa Cruz, 7 de Mayo 1968, BANCO POPULAR DEL PERU. (11-14/73.cp)

— ASERRADERO

Se vende aserradero Americano completamente instalado, doble sierra, 4 tractores, 1 camión y otros equipos. Se entrega con 10.000 troncos de mara. Ubicado Provincia Ñuflo de Chavez. Referencias: Calle Caballero 366, teléfono 2795. (11-21/Cpc.-)

LICITACION Nº 33-68
CONVOCATORIA A PROPUESTAS
Y.P.F.B.
PLANTA ESTABILIZADORA AMPLIACION
REFINERIA COCHABAMBA

Se invita a las firmas especializadas, a presentar propuestas para la instalación de una Planta Estabilizadora correspondiente a la ampliación de la Refinería de Cochabamba, de acuerdo al Pliego de Especificaciones y plano que los interesados podrán retirar de nuestra Dirección Legal 5o piso del edificio de Y.P.F.B. en esta ciudad, previo pago de $bs. 100,oo.

Las propuestas, indicando la dirección del ofertante y número de Licitación, deberán ser presentadas en sobre cerrado y lacrado, hasta el día viernes 14 de junio del presente año, a horas 18 p.m. en la Dirección Legal, con las formalidades legales.

La Paz, 8 de mayo de 1968
(Fdo.) LA GERENCIA GENERAI

Armando Manzanero "El Grande"

El mundo discómano en nuestro ambiente y en otros es singularmente raro; algunas veces suele consagrar por unanimidad a algûn cantante o compositor y otras desahuciarlo definitivamente, aunque la "víctima" crea gozar de méritos especiales.

Pero en lo que todos los discófilos coincidieron es en consagrar a Armando Manzanero como uno de los más inspirados autores románticos de la última década.

Después de Agustín Lara posiblemente ningún otro pianista y compositor logró rápida y consagratoria fama; Manzanero es ahora una figura mundialmente conocida. Estuvimos con él.

En Radio Central Lima, Perú, estaba anunciada la actuación personal del cantante y compositor.- Al pasar por allí en un taxi, observamos una increíble cantidad de gente dispuesta a ingresar al reducido auditorio de la Emisora, así fuese a la fuerza.- El chofer, con opinión muy personal, nos dijo: "Yo no sé para qué tanta bulla, para ver al Manzanero ese.... si fuera por lo menos la Brigitte Bardot" Pero esa opinión no era compartida por muchas otras personas.

También la curiosidad, contagiosa por tradición, llegó a nosotros y decidimos verlo, y si era posible charlar con él.-

La actuación tendría un marco especial y sobre todo sería incentiva por alrededor de quinientos dólares y nos ubicamos en una esquina del salón auditorio.- Cuando el maestro de ceremonias anunció la presencia del astro esperábamos ver un galán tipo James Bond o quizás Clark Gable; pero nuestra sorpresa fue mayúscula cuando en el escenario apareció un minúsculo hombrecito de un metro cincuenta de estatura.- Un peruano con ironía señalaba "Es su hijo..." y Manzanero comenzó su actuación.-

Apenas sus dedos comenzaron a pulsar el piano, creció su figura en inconmensurable forma.- Era realmente un gigante.- La orquesta, él, y la música se hicieron una sóla cosa, para mostrar que Manzanero era sin lugar a dudas "el grande".

Nos deleitamos con cerca de doce canciones programas en la eventualidad pero nos dimos cuenta que Manzanero no era un buen cantante, y con certeza era uno "del montón" pero sus creaciones, dichas con especial sentido, lo consagraban como una verdadera revelación.

Al finalizar esa actuación en la Emisora peruana, tratamos de lograr una conversación con él.- Su representante, (un ciudadano, argentino radicado en México) no se brindó fácilmente.- Luego nos dio la explicación de su actitud: "Es que mucha gente busca a Manzanero para pedirle beneficio, contribución y otras cosas (?)"

Nosotros queríamos solo entrevistarlo, y esto sí, les gustó.-

Su estatura pequeña, y su evidente modestia trataban de ser disimulados por el músico con algunos atisbos de chistes que hilvanaba para iniciar la conversación.

No recuerda cuántos son los temas que compuso en su carrera artística; pero sí cree que la que le dio mayor popularidad es el tema "Adoro" ahora cantado en siete idiomas.

Nació en ciudad de México, y desde temprana edad se dedicó a la música que, señala, "es mi vida misma".-

Ya viajó por cerca de doce países realizando presentaciones y siempre con el mismo éxito.- No cree en los éxitos por golpes de suerte, sino supone que todo triunfo debe tener un sólido fundamento.-

Las grabaciones que realizó Manzanero le posiblitaron abrir un verdadero filón que atraen para el músico muchos dólares.- Su representante nos dijo que Manzanero viajará sólo un año más, puesto que es millonario y no precisa de ese tipo de trabajo (?)

Los dividendos y derechos de autor de sus temas en todo el mundo son lo suficientemente jugosos como para haberse asegurado ya un porvenir muy holgado.

DEBIL CON EL WHISKY

Manzanero no da importancia a estos detalles. Mantiene su modestia. No viste trajes costosos, y ni siquiera usa smoking o frac. Sólo un saco tipo sport y una corbata muy simple le sirven para

ARMANDO MANZANERO

enfrentar a los más variados públicos.

Se ha logrado (por intermedio de una Empresa) su compromiso para actuar a fines de año en este país.- Manzanero conoce muy poco de Bolivia pero no dice si "será un placer visitar nuestro país". Para él Bolivia, es una meta más en sus interminables giras artísticas.

Mientras conversamos Manzanero se lleva constantemente a los labios un vaso de whisky. Para él esto, es solo "una debilidad pero no un vicio".

El apelativo de "el grande" le vino por doble motivo.- Como una contraposición con su diminuto físico y por destacar más aún sus innegables méritos como compositor.- Nos dice que su popularidad en México es tremendamente arraigada y que para él su pueblo es el más encantador del mundo.-

En cuanto a otros detalles de su vida íntima Manzanero sabe ocultárselos bien.- Habla poco y prefiere contar otro chiste antes de responder cualquier cosa.- No da mucha importancia a lo que le rodea, y sólo gusta de hablar con su representante todo. Solo a él abre su alma.

M.J.

Discomanía en 68

Por Johnny L. Villena D.

Hoy domingo, hay fiesta de juventud en el Teatro al Aire Libre. Los Comentaristas de Discos realizan un festival yé yé, con la participación de los conjuntos juveniles más representativos.

El motivo principal de este festival, es seleccionar al mejor conjunto nuevaolero, para que represente a La Paz en el Festival Nacional que la CADENA DE COMENTARISTAS DE DISCOS (BOLIVIA) realizará del 25 al 27 de este mes. en Cochabamba.

Simultáneamente con este festival nacional se realizará una reunión nacional de Comentaristas de Discos de Bolivia. Ambos eventos prometen mucho.

Y ahora vamos con la música llevada al disco.

CALLATE NIÑA de los PIC-NIC, posee un sentido romántico y juvenil como muy pocas canciones de las editadas en los últimos años. Esta singularidad puede hacer de CALLATE NIÑA un verdadero impacto.

LOS GATOS acaban de publicar su primer larga duración con la inclusión de doce temas netamente juveniles. La popularidad de LOS GATOS hace descontar el impacto que este disco puede tener en nuestro medio.

En folklore, fueron LOS DE SALTA los que dieron mucho que hablar. En materia de discos, salió a la venta un LP STEREO que encierra los temas más solicitados de su amplio repertorio.

LOS ANGELES nuevo grupo juvenil español, acaba de hacer su debut en nuestro ambiente con dos canciones: EL SILENCIO ES ORO, que es el tema que se destaca y DESASTRE MINERO EN NUEVA YORK, con versos al estilo "canción-testimonio". Es un ejemplar que puede caminar.

Otro de los ídolos de la canción juvenil, YACO MONTI, acaba también de introducir al mercado un nuevo long play con doce canciones nuevas. El estilo del intérprete continúa inalterable y, por lo tanto, sigue gustando a sus seguidores.

La cumbia LA PELIRROJA que trae el debut de los peruanos LOS FABULOSOS DEL RITMO, es un tema popular que se impone. Ritmo e instrumentación hacen que el disco sea completamente bailable.

CHICO NOVARRO vuelve al mercado del disco, pero ahora bajo la sombra de una nueva etiqueta. Su último E.P., con cuatro temas, ha despertado la curiosidad y la atención de los discómanos.

La discípula ha superado al maestro. MARISA SANNIA que, discográficamente hablando, es un producto de SERGIO ENDRIGO, ha superado esta semana al maestro que la había descubierto. Hasta ahora la joven cantante tiene en su haber con CASA BLANCA 320.000 discos vendidos en Italia, mientras que el vencedor de San Remo con CANZONE PER TE apenas ha llegado a los 300.000.

LOS ANGELES

LABORATORIOS "ALFA"

De acuerdo con el D.S. 08322 de 9 de abril del año en curso, cúmplenos la publicación de la siguiente lista de precios de los productos de nuestra línea los cuales rigen para toda la República.

NOMBRE DEL PRODUCTO		Precios de venta al público (en farmacias)
Chocolax cj. de 24 chocolatines	$b.	11,50
Clorán Recto Bi adultos cj. de 3 supositorios	"	9,40
Clorán Recto Bi infantil cj. de 4 supositorios	"	9,10
Clorán Recto Bi lactantes cj. de 4 supositorios	"	5,25
Denticalmol fco.	"	7,00
Dermosán pomada, pomo de 50 gr.	"	6,30
Espasmo Tropina cj. de 3 ampollas	"	12,20
Espasmo Tropina cj. de 6 comprimidos	"	10,80
Espasmo Tropina cj. de 3 supositorios adultos	"	6,65
Espasmo Tropina cj. de 3 supositorios infantil	"	5,25
Espasmo Tropina cj. de 3 supositorios lactantes	"	4,20
Foscal granulado cj. de 150 gr.	"	9,55
Gripe Nil cj. de 3 ampollas	"	6,20
Hemorroidyl cj. de 10 supositorios	"	11.20
Lápiz de manteca de cacao con estuche	"	2,80
Lipocoly granulado cj. de 125 gr.	"	14,30
Metasedín cj. de 3 ampollas	"	7,05
Metasedín cj. de 6 comprimidos	"	6,40
Metasedín cj. de 3 supositorios	"	9,50
Oto Clorán, gotas óticas	"	10,75
Pastillas Alfa cj. de 24 pastillas	"	1,70
Pastillas Rovi cj. de 24 pastillas	"	2,35
Recto Bi adultos cj. de 3 supositorios	"	8,40
Recto Bi infantil cj. de 4 supositorios	"	8,10
Recto Bi lactantes cj. de 4 supositorios	"	6,70
Recto Clorán adultos cj. de 3 supositorios	"	8,10
Recto Clorán infantil cj. de 4 supositorios	"	7,30
Recto Lax adultos cj. de 10 supositorios		9.80
Recto Lax infantil cj. de 10 supositorios	"	8,40
Recto Lax lactantes cj. de 10 supositorios	"	7,70
Recto Pulmo adultos cj. de 10 supositorios	"	15,40
Recto Pulmo infantil cj. de 10 supositorios	"	14 25
Recto Pulmo lactantes cj. de 10 supositorios	"	10,50
Rinosol, gotas nasales, fco. de 15 cc.	"	9,55
Sal de Bourget cj. de 6 bolsitas	"	6,95
Sedogastrol Belladonado cj. de 10 bolsitas	"	6 00
Sedogastrol Simple cj. de 10 bolsitas	"	6,00
Segurit jarabe, fco. de 60 cc.	"	10,50
Vicebé 100 mgr. cj. de 20 tabletas	"	7,95

ENVASES CLINICOS

NOMBRE DEL PRODUCTO		Precios de venta al público (en farmacias)
Cetamín 500 mgr. cj. de 10 ampollas	$b.	103,60
Cetamín 500 mgr. cj. de 1000 tabletas	"	133,70
Clorán Fenicol de 250 mgr. cj. de 1000 tabletas	"	630,00
Clorán Recto Bi adultos cj. de 100 supositorios	"	246,40
Clorán Recto Bi infantil cj. de 100 supositorios	"	176,40
Clorán Recto Bi lactantes cj. de 100 supositorios	"	108,40
Dimetil Pirazolona 0,1 gr. cj. de 100 tabletas	"	77,00
Espasmo Tropina cj. de 100 ampollas	"	361,20
Espasmo Tropina cj. de 100 comprimidos	"	144,10
Espasmo Tropina cj. de 1000 comprimidos	"	644,00
Espasmo Tropina cj. de 100 supositorios adultos	"	207,20
Espasmo Tropina cj. de 100 supositorios infantil	"	168 00
Espasmo Tropina cj. de 100 supositorios lactantes	"	133,00
Fenil Etil Malonil Urea 0 1 gr. cj. de 1000 compr.	"	175,00
Fenil Etil Malonil Urea 15 mgr. cj. de 1000 compr.	"	133.00
Foscal cj. de 500 tabletas	"	56,00
Gripe Nil cj. de 50 ampollas	"	59,50
Gripe Nil cj. de 100 ampollas	"	113,40
Hemorroidyl cj. de 100 supositorios	"	92 40
Lápices de manteca de cacao cj. de 100 lápices	"	56,00
Lápices de manteca de cacao cj. de 500 lápices	"	238,00
Metasedín cj. de 100 ampollas	"	212,80
Metasedín cj. de 100 comprimidos	"	96,55
Metasedín cj. de 100 supositorios adultos	"	210,70
Metasedín cj. de 1000 comprimidos	"	867,30
Recto Bi adultos cj. de 100 supositorios	"	224,70
Recto Bi infantil cj. de 100 supositorios	"	164,50
Recto Bi lactantes cj. de 100 supositorios	"	126,00
Recto Clorán adultos cj. de 100 supositorios	"	218,40
Recto Clorán infantil cj. de 100 supositorios	"	162,40
Recto Lax adultos cj. de 100 supositorios	"	84,00
Recto Lax infantil cj. de 100 supositorios	"	70,00
Recto Lax lactantes cj. de 100 supositorios	"	63,00
Recto Pulmo adultos cj. de 100 supositorios	"	123,50
Recto Pulmo infantil cj. de 10 supositorios	"	113,75
Recto Pulmo lactantes cj. de 100 supositorios	"	95,20
Sedogastrol Belladonado cj. de 100 bolsitas	"	52,90
Sedogastrol Simple cj. de 50 bolsitas	"	23,50
Sedogastrol Belladonado cj. de 500 tabletas	"	233,80
Vicebé 250 mgr. cj. de 100 ampollas	"	141,10
Vicebé 100 mgr. cj. de 100 ampollas	"	100,00
Vicebé 100 mgr. cj. de 1000 tabletas	"	277,90
Vicebé 300 mgr. cj. de 100 tabletas	"	555 10

La Paz, mayo de 1.968

INDUSTRIA MADERERA NACIONAL

Le invita a visitar la exposición del mueble

EN EL SALON DE EXPOSICIONES DE LA CAMARA DE LA INDUSTRIA
Bueno esq. Camacho

exponen:

- EL ARBOL
- MUEBLES BATKI
- FLEXI PLAST
- MAESTRANZA J. PERALTA DUARTE
- METALIN
- INDUSTRIA MADERERA NACIONAL

UN NUEVO CONCEPTO DE LA DECORACION MODERNA

P&M

EL MUTUN: SU HISTORIA...

(Viene de la página 7)

CONTRATO DE ASESORAMIENTO.- El 11 de enero de 1961 se firmó un Contrato entre el Ministerio de Minas y la Salzgitter Industribau Gezellschaft de la República Federal Alemana, con los siguintes objetivos principales;

1. La Salzgitter debe llevar a cabo las investigaciones que servirán para el estudio de las posibilidades para una FORMACION FUTURA DE LA EXPLOTACION MINERA EN EL MUTUN, y resolver las cuestiones de transporte del mineral hata el lugar de embarque en el río Paraguay. Además, presentaráse recomendaciones para el demás uso del mineral, mediante la compilación de un informe.

2.- Un estudio preliminar del terreno entre el yacimiento del mineral y el puerto de embarque, para encontrar el camino de transporte probablemente más adecuado, y recomendar después que medio de transporte se debe utilizar para una intensa explotación.

3. Salzgitter trabajará en conjunto con la Misión Geológica Alemana que actualmente se encuentra operando en Bolivia y con las autoridades bolivianas competentes. Existen varias otras claúsulas más que no merece mencionarlas.

TRABAJOS DE LA MISION GEOLOGICA ALEMANA.- La Misión Geológica Alemana se constituyó en Mutún acompañada por el Ingeniero Director General del Hierro dependiente del Ministerio de Minas y Petróleos en el mes de mayo de 1961, habiendo efectuado los siguientes trabajos:

a). Exploración y reconocimiento general del área mineralizada de la serranía de Mutún.

b). Reconocimiento específico de los depósitos primarios y secundarios de que está clasificado el yacimiento de hierro, así como otros materiales que complementan la formación geológica de la zona mineralizada.

c). Varias excavaciones de zanjas con herramientas de mano en la superficie de contacto entre el material hematítico y la arenisca, a lo largo de los escarpes en los cerros San Juan, Correa, Quitón, hasta el Hito Internacional de Yacadigo.

d). Excavaciones en la zona norte y noroeste de la serranía, observando la misma modalidad que en la zona sud, habiéndose encontrado en esta zona, EL MANTO DE MANGANESO con un espesor promedio de 2 metros y una ley del 45% de Mn.

e). Se realizó un levantamiento topográfico del conjunto de la serranía de Mutún, sobre el cual, la Misión Geológica Alemana ha confeccionado el plano estructural con sus perfiles estratigráficos correspondintes.

En los trabajos de exploración y reconocimiento la Comisión Mixta ha empleado 7 meses, habiendo terminado en octubre de 1961, y el informe de la Misión Geológica Alemana fue entregado al Ministerio de Minas en abril de 1962.

Así se ha demostrado que la Misión Geológica Alemana se concretó exclusivamente al estudio y reconocimiento geológico de Mutún y sin violentar el espíritu del contrato que tiene firmado con el Ministerio de Minas y Petróleos. La naturaleza de esos estudios están especificados en el informe elevado a las autoridades bolivianas, aconsejando se realizaran un ciclo de perforaciones en la serranía de Mutún, para así determinar los espesores y profundidad de los mantos de la hematita y del manganeso.

Las perforaciones que aconseja la Misión Geológica Alemana se realizarán en los puntos que están marcados en el plano topográfico que existe actualmente en el Ministerio de Minas.

Una copia en idioma alemán del informe de la Misión Geológica Alemana ha sido entregada a la Empresa Salzgitter, sin que hasta la fecha se haya presentado a dar cumplimiento al Contrato que firmó con el Ministerio de Minas y Petróleos.

PROPUESTA GAPETCO DE VENEZUELA

Mediante un Memorial se ha presentado al Supremo Gobierno de la Nación en el que fija un Anteproyecto para la explotación y desarrollo económico de los yacimientos de hierro de Mutún, cuyo contenido está extractado en el siguiente programa:

I.- Anteproyecto e informe preliminar.

II. PLAN DE REALIZACIONES para el anteproyecto propuesto.-
Este capítulo comprenderá los siguientes estudios;

A. FOTOINTERPRETACION AEREOFOTOGRAMETRICA:

1.- Verificación de los controles altimétricos de los relevamientos aéreos existentes.

2. Estudio de selección de sitios mediante interpretación aereofotogramética y técnicas complementarias de apoyo y correlación terrestre-aérea. Esto permitirá definir y localizar las áreas, previa confección de la carta plani-altimétrica. Como resultante de estos trabajos, se podrá establecer: Vías de comunicación; Posibles sitios para ubicación de instalaciones; vasos de embalse; Ubicación y construcción de puertos y otras construcciones; vías de comunicación; ferrocarril y caminos; obras de canalización y drenaje; localización de materiales; etc.

B.- DESARROLLO DE AREAS:

1. Clasificación de suelos considerados de interés industrial o agrícola ganadero.

2.- Replanteo en planchas topográficas de los trazados y localizaciones previstas en A.

3. Planteo preliminar de un proyecto de desarrollo de zonas.

C.- GEOLOGIA, GEOFISICA, MAGNETOMETRIA, GEOLOGIA ECONOMICA Y METEREOLOGIA.

1.- Verificación por Técnicos e Ingenieros de GAPETCO C.A. con estudios realizados sobre el terreno, de las apreciaciones y conclusiones expresadas en trabajos existentes.

2. Estudios complementarios.

3.- Preparación de un estudio integral de las áreas de interés geológico-económico.

D.- TRANSPORTES.

1.- Selección y ubicación de sitios-cartas topográficas

2.- Proyecto de realización de obras.

3.- Proyecto de alternativas y análisis determinantes.

E.- ENERGIA.

1.- Fuentes de energía: térmica, carbón vegetal, gas, petróleo. b) hidraúlica.

2. Trazados y planteos integrales.

3.- Alternativas a analizarse.

F.- PLANIFICACION E INSTALACION DE INDUSTRIAS.

1.- Planta siderúrgica.

2. Obras complementarias.

3.- Industrias derivadas.

4. Industrias del complejo-Mutún - su justificación y desarrollo económico.

5. Mano de obra.

6.- Planificación de viviendas obreras y centros urbanos .

7.- Análisis económico.

G. COLONIZACION.

1.- Asentamiento de población campesina mixta.

2.- Planteamiento de desarrollo agrícola ganadero

3.- Obras de irrigación y viviendas.

Además, dice la Gapetco, que cada uno de los puntos precedentes, será objeto de una revisión y estudio integrales, con presentación para cada caso de un análisis de antecedentes y una programación y planos completos de realización, donde se contemplen las mejores alternativas que pudieran presentarse, para las soluciones racionales que se propugnen.

Para esta primera etapa del proyecto previsto GAPETCO y sus asociados cuentan con los equipos adecuados y el personal técnico especializado requerido para tal fin.

POSIBLE ORGANIZACION DE LA EMPRESA.

La Empresa Gapetco al presentar al Supremo Gobierno un planteo integral para la explotación y operación de los yacimientos de hierro de Mutún, propone la formación de UNA SOCIEDAD ANONIMA MIXTA, con participación del Estado y capitales bolivianos en pié de igualdad.

También la Empresa presentó al Ministerio de Minas y Petróleos los antecedentes y sus asociados, acompañando una certificación de una cantidad estimativa de 150.000.000 DE DOLARES, como garantía para desarrollar el proyecto propuesto. Al mismo tiempo se compromete Gapetco a presentar la nómina, antecedentes y referencias de las empresas que integrarán la misma.

Gapetco, en su proposición, no solicita PROPIEDAD NI ARRENDAMIENTO de los yacimientos de hierro de Mutún, sino su explotación por un lapso de 75 años, con carácter exclusivo a favor de la Empresa Mixta. Porque para construir, instalar y financiar un proyecto de la magnitud de éste, demandaría una inversión grande en un tiempo demasiadamente largo. En la propuesta incluye a más de la explotación de los yacimientos de hierro, instalaciones industriales, carbonización de la madera, desarrollo agrícola-ganadero, servicios, caminos, ferrocarriles, puerto, aeropuerto, urbanización, centros cívicos, campos deportivos, plan de colonización, asentamiento de núcleos obrero-campesinos, inmigración, dotación de campos de cultivos y granjas experimentales, deforestación y reforestación de bosques, oleoductos, gasoductos, ctr., significa que la Empresa que se instale en Mutún será una de las más grandes de la América Latina.

En vista de la gran importancia de la propuesta mencionada, el Poder Ejecutivo envió a la Cámara de Senadores un proyecto de ley, así como la respectiva reglamentación para la convocatoria a licitación pública. El proyecto de ley fue elevado en fecha 21 de noviembre de 1961.

En el mensaje del Poder Ejecutivo al Honorable Senado contemplaba los siguientes artículos:

ART. PRIMERO. Declárase de necesidad Nacional la explotación de los yacimientos de hierro y manganeso de la serranía de Mutún, ubicado en la Provincia de Chiquitos del Departamento de Santa Cruz.

ART. SEGUNDO: Se autoriza al Poder Ejecutivo convocar a propuestas para la explotación de dichos Yacimientos, para cuyo fin debe constituirse UNA SOCIEDAD MIXTA, en la que el Estado estará representado por el Banco Minero de Bolivia.

ART. TERCERO: La explotación de los yacimientos mencionados comprenderá la réalización de los siguientes trabajos: (aquí viene todo el programa de realizaciones faccionado por el Ministerio de Minas y Petróleos).

ART. CUARTO: El Poder Ejecutivo establecerá las bases y condiciones para la constitución de la Sociedad Mixta y la consiguiente explotación de los yacimientos del Mutún, debiendo corresponder al Estado una proporción no menor del 30% de las acciones.

Este mensaje del Poder Ejecutivo pasó a la Comisión de Minas de la Cámara de Senadores, sin que hasta la fecha haya sido considerado, mucho más si se trata de un problema de gran trascendencia nacional.

PROPUESTA DE LA FIRMA "CANADIAN WEST MINING CORP."

Mediante un Memorial dirigido al Ministerio de Minas y Petróleos en agosto del presente año, por la firma "Canadian West Mining Corp." SOLICITA AUTORIZACION para realizar un plan de exploración y desarrollo de los yacimientos de [...] ganeso de Mutún, con el objeto de desterminar -POR SU CUENTA Y [...] rización efectiva de dicho yacimiento, con las posibilidades de una futura [...] para la explotación integral de los mismos, a través de contratos espe[...] bir con el Supremo Gobierno.

Los trabajos a desarrollarse comprenderán:

a).- Exploración y reconocimiento de toda el área de influencia econó[...] comprendida entre la línea fronteriza con Brasil, siguiendo por la línea [...] Puente sobre el río Tucavaca, desde este punto seguir por los bañados del O[...] ta el Litoral boliviano sobre el río Paraguay.

b). Estudios geológicos y de prospección minera de los yacimientos de [...] ganeso, calcéreos, dolomíticos, arcillas refractarias, y otros minerales [...] dentro de la zona señalada para ese fin.

c). Estudios detallados sobre los medios de comunicación y la futura [...] ción de los minerales.

Esta empresa realizará ese plan de trabajos utilizando sus propios re[...] lo cual han fijado una suma que sobrepasa el medio millón de dólares. En [...] los resultados de esos estudios fueren positivos, la Empresa se compromete [...] una financiación considerable para ingresar a la fase definitiva de la [...]

Los informes puestos en conocimiento del Supremo Gobierno son fav[...] biendo ninguna duda que próximamente tendremos noticias halagadoras so[...] cular.

CONCLUSIONES DE LA D.G. DEL HIEN PERSPECTIVAS ECONOMICAS.

De la relación anterior resulta que, la explotación de los yacimientos [...] manganeso de Mutún, constituye una obra de interés eminentemente nacio[...] parte, la ejecución misma de ésta obra, en cuanto se refiere a la explota[...] lla riqueza potencial, requiere un gran volúmen de capital que propulse la [...] ción integral de esos yacimientos, y mediante el empleo de una sana polít[...] ción de capitales, podríamos hacer que esos capitales extranjeros se [...] economía del país, con el fin de integrar y fecundar las actividades básicas [...] trialización del hierro y del acero.

En todo el mundo, los países que han alcanzado el equilibrio y el afian[...] su economía interna, lo han hecho sobre la base de su desarrollo indus[...] en función del aprovechamiento de SUS PROPIAS MATERIAS PRIMAS, y [...] dad de la producción nacional en otros renglones de minerales. Dichos países [...] do de depender así, de la explotación exclusiva de productos exportables [...] marios, y consecuentemente, de la REGULACION DE LOS PRECIOS INTER[...] IMPUESTOS a esos productos.

La industrialización es pues, la base de una auténtica soberanía econó[...] la base de una auténtica industrialización nacional, es la explotación de [...] destinada a suministrar las materias primas fundamentales: hierro, acero, [...] para la fabricación de equipos, maquinarias, herramientas, elementos ferro[...] y otros bienes de capital, indispensables para los procesos de producción [...] consumo.

El Plan de Desarrollo Económico, en cuya realización estamos empeñados [...] y representación de los intereses permanentes y de las necesidades de todos [...] nos, debió COMENZAR POR EL HIERRO. En efecto, las industrias básicas [...] país una nueva estructura económica exigen disponer de centenares de m[...] neladas de hierro y acero. Ya hemos superado el autoabastecimiento de pe[...] ficando al país una economía de divisas de la quinta parte del valor de sus [...] taciones. La importancia del hecho en la producción de petróleo, resulta [...] soberanía real y concreta, que supera en mucho su importancia económica [...] que tampoco es desdeñable.

Disponindo de reservas tan grandes podríamos haber emprendido el [...] rrollo en los dos frentes: PETROLEO Y ACERO. Infortunadamente, [...] las condiciones en que se encuentra el país, al iniciar la gestión del Go[...] Alianza para el Progreso. La imposibilidad de realizar las dos tareas sim[...] salta la necesidad de optar todo el apoyo al petróleo, sin perjuicio de conti[...] do el esfuerzo financiero y técnico que demanda la explotación del hierro.

Estas realizaciones en materia de petróleo, que la ciudadanía debe hacer [...] justicia en el Haber de YPFB, exigirán miles de toneladas de hierro y acero [...] caños, torres, maquinarias, herramientas, artefactos y repuestos. A ello [...] la demanda existente del desarrollo de otros sectores.

Nos encontramos aún en el período de subdesarrollo, y esta realidad [...] ficada y a breve plazo, si queremos salir de esa situación. La falta de [...] es una de las causas del estado calamitoso de nuestros transportes, de [...] índices que registra la mecanización del agro, la provisión de agua, [...] transporte de petrólo y la construcción de caminos y viviendas, ctr. Todas [...] demandan grandes cantidades de hierro y acero, así como la inversión [...] pitales. Sin el hierro y el acero es imposible transformar la estructura [...] la Nación; crear nuevas fuentes de trabajo para una población en aumento, [...] de transportes eficientes; multiplicar la producción agropecuaria; elevar [...] vida del pueblo y asegurar el futuro económico de Bolivia

El mundo moderno marcha sobre acero, impulsado por el petróleo, [...] electricidad. Sin hierro, acero y energía los pueblos carecen de porvenir [...] denados a la miseria, la dependencia y el atraso.

LOS YACIMIENTOS DE HIERRO DEL MUTUN

ESTUDIOS QUE SE HAN REALIZADO.-

En 1845 el gobierno brasileño contrata los servicios del Geólogo Fr[...]

(Pasa a la [...]

PASAJES...

(Viene de la página 2)

que instruir personalmente una mejor atención a los enviados de la prensa. En las recepciones al Presidente, los periodistas casi nunca son tomados en cuenta; los organizadores advierten su ausencia sólo cuando el Presidente reclama la presencia de sus acompañantes de viaje. En Bermejo, para citar un ejemplo, YPFB ofreció un banquete al Presidente. Nadie había invitado a los periodistas. Sin embargo, al día siguiente los propios ejecutivos de YPFB preguntaban por qué no habían ido al banquete. "Pero no nos han invitado; ¿cómo íbamos a ir?" es la respuesta corriente.

"Pero si sus nombres estaban en la mesa de recepción" es algunas veces la replica. Por eso, muchas veces los periodistas, una vez terminada la actividad presidencial en un distrito, optan por alejarse del ajetreo presidencial, que no tiene descanso.

...Y ELLOS SE JUNTAN

Médicos

Dr. JOSE MORALES MENDIETA
CIRUJANO ESPECIALISTA
ESTUDIOS EN EL EXTERIOR
Enfermedades y cirugía de cuello, estómago, hígado y vías biliares, páncreas, intestinos, apéndice, hernias, várices y úlceras varicosas, injertos de piel, cirugía de mamas y Ginecológica.
Consultorio. Edificio Scala. 3er. piso. teléfono # 22692. Atiende de Hs. 15 a 19.

Dr. ECBERTO ANDRADE MALDONADO
CIRUGIA DE NIÑOS
Estudios en México. Hospital de Pediatría del Centro Médico Nacional.
Cirugía del recien nacido, preescolares, escolares, malformaciones congénitas y adquiridas.
Consultorio: Plaza Murillo Cine París 2º piso, Hs. 14 a 17.
Domicilio: Cuba 10, Telf. 10419. Atiende llamados nocturnos.

Dr. CARLOS MUÑOZ A.
ORTOPEDISTA TRAUMATOLOGO ESPECIALIZADO
Fracturas, Luxaciones, Rayos X, corrección de deformidades de nacimiento y adquiridas, atención especializada de heridas de la mano. Consultas Plaza Pérez Velasco 775 1er. Piso Of. Nº 7. Hrs, 2 de la tarde a 7 p.m. Telf. Dom. 20461.

Dr. AURELIO MELEAN LOPEZ
MEDICINA DE AVIACION
Cursos de especialización en México, en la Facultad de Medicina, sección Estudios Superiores. Congreso y Seminario de Medicina de Aviación en Washington, Oklahoma y Pensacola Florida. Cochabamba, Calle Jordán No. 2982. Telf. 3755.

Dra. URSULA BECK
Médico especialista en Cirugía, Ginecología y Obstetricia. Estudios y especialización en Alemania.
Consultas: Lunes a Viernes de 9 y 30 a 12. Consultorio: Plaza Franz Tamayo 1934.
Teléfonos 22073 - 23932.

RAYOS X
CONSULTORIO RADIOLOGICO
Dr. LUCIO VELASCO CASTELLON
Médico - Radiólogo
Radiografías: Pulmones, Corazón, esófago, estómago duodeno, intestinos, vesícula, riñones, huesos en general. Exámenes de especialidades Médicas.
Loayza 167, altos, teléfono 20466.

Dr. FABIO PRADO BARRIENTOS
ENFERMEDADES DE LA PIEL
De los hospitales "Privado de Piel" y "Rawson" de Buenos Aires. Alergias, problemas de cabello, eczemas, tropicales. Mercado 996. Edificio ALMARAZ 4º piso; de 4 a 6 p.m. Telf. 24524.

Dr. LEON ROJAS ANTEZANA
MEDICO CIRUJANO
ESPECIALISTA EN CIRUGIA CARDIOVASCULAR Y TORACICA, DIPLOMADO EN EUROPA
Enfermedades del corazón y de los vasos (Defectos valvulares, defectos congénitos, trombosis, insuficias, injertos arteriales) Afecciones del tórax, pulmones, esófago, tráquea, mediastino, diafragma.
Consultorio: Avenida Arce 2316, 2º Piso - Horas de atención 14 a 17.
GOVORI SE SRPSKO-HRVATSKI JESIK

Dr. HARRY TRIGOSSO TAPIA
MEDICO NEUROLOGO
Especializado en Europa. Miembro de la Sociedad de Neurología Psiquiatría y Neurocirugía de Madrid y de la Sociedad Española de Electroencefalografía y Neurofisiología Clínica.
Atiende enfermedades del cerebro, médula y nervios.
Consultorio: Plaza Murillo, altos Cine París, 1er. piso,d. Hrs. 17 a 19. Telf. Cons. 23121, Dom. 11268.

Dr. JOSE GUTIERREZ MICHEL
CENTRO MEDICO NACIONAL DE MEXICO
Traumatología-Cirugía Reconstructiva y Plástica, (defectos congénitos y traumáticos de labios, nariz, párpados, pabellón auricular, cicatrices de quemaduras, arrugas, picaduras de viruela, cirugía de la mano, etc. Consultorio: Comercio 948, hrs. 15 a 17 y 30. Teléfono. Dom. 27890. Casilla Correo 3775.

Guía Profesional

Dr. LUIS SEA
Medicina interna, Broncopulmonares, Tuberculosis. Gastro intestinales, Venéreas. Consultas: 14 a 18. Evastisto Valle 157, teléfono 12465.

Dr. GASTON PONCE CABALLERO
CIRUGIA GENERAL
CIRUGIA DE TORAX
Estudios y ejercicios profesional en Santiago de Chile 1949 a 1967.
Especialización EE.UU. Europa, Brasil Ex-Docente U. de Chile Ex-Cirujano Asistencia Pública Santiago.
Cirugía Corazón, Pulmón, Esófago, Estómago, Instetino y Vías Biliares. Consultorio: Av. 20 de Octubre 1983. Telf. 25050.
Domicilio: Pasaje Caracas No. 5, teléfono 23986, Horas 14 y 30 a 16 y 30.

Dr. LUIS R. FERNANDEZ U.
MEDICO CIRUJANO
ESTUDIOS DE ESPECIALIDAD EN EL EXTERIOR
Cirugía de tórax, pulmones, corazón, esófago, grandes vasos, diafragma, etc. Enfermedades broncopulmonares endoscopía, broncoscopía, esofagoscopía, cuerpos extraños en vías aeroesofágicas, biopsias, broncografías. Domicilio: Primer Costa Rica 310 - Telf. 12722. Consultorio: Comercio 863 altos - Telf. 12631.

Dr. CESAR MORENO ACHAVAL
MEDICINA INTERNA
De la Universidad de Madrid especializado en Alemania Man Spricht Deutsch. Consultorio: Edificio Krsul, Av. Camacho. Hrs. 16.30 - 18.30. Teléfono 28805. Domicilio 22028.

Dr. JORGE ARRATIA LOZA
Ex-Director del Hospital de Catavi.
Especialista diplomado de la Universidad de Bologna (Italia). Prácticas: Instituto Rizzoli de Bologna. Hospital Unfallkrankenhaus de Viena. Atiende: Fracutas, luxaciones, esguinces, deformidades congénitas y adquiridas, cicatrices retrátiles y queloides. Servicio de Rayos X. Consultas de 16 a 19.30 hrs.
Altos Cine Paris Of. 7. Telf. 23121 - 11300. Casilla No. 3178.
Atiende llamados de urgencia. Domicilio Corrales 1011 4º Piso.

Dr. MATEO NAVARRO QUIROGA
MEDICO UROLOGO
Riñones, vegija, próstata y genitales. Especializado en Europa Ex-Jefe Clínico y Ayudante de trabajos prácticos del Servicio de Urología "Profes. Alfonso de la Peña" de la Facultad de Medicina de Madrid. Consultorio: Av. Arce 2316 Instituto de Diagnóstico Médico. Teléfono 12719. Consultas de hrs. 14.30 a 18.00. Telf. domicilio 26396.

Dr. ALFREDO RAMIREZ T.
CIRUJANO UROLOGO
Estudios Universidad de Chile. Especialista en Cirugía y enfermedades de los riñones, vejiga, próstata, genitales, esterilidad masculina, etc.
Consultorio: Av. Camacho 1377, 2º Piso, Of. 3. Teléfono 25548. Consultas de 11 a 12 y de 17 a 19. Atiende llamados del interior del país.

Dr. ENRIQUE VERGARA M.
ENFERMEDADES DE LA PIEL
Av. del Ejército 39, esquina Loza (Miraflores). Horario 13.30 a 16.30. Telf. 23129. Casilla de Correo 2223.

Dr. E. ALEXANDROWICZ
ESPECIALISTA EN LA PIEL
Especialidades en piel. VENEREAS, PROBLEMAS SEXUALES. Avenida Argentina Nº 1919. Teléfono, 24534. Consultas de 14 a 17.

Dr. LADISLAO HERMOSA R.
OBSTETRICIA - GINECOLOGIA
CIRUGIA DE EMERGENCIA
(De regreso de la República de México)
Parto sin dolor. Educación del parto. Cursos especiales. Esterilidad e infertilidad. Enfermedades ginecológicas en general. Manejo de la enferma menopaúsica. Acne juvenil.
Consultorio: Clínica "I. Aramayo" (Comercio 819). Teléf. 23219. De Hrs. 17 a 20

Dr. MARIO REGUERIN REYES
MEDICO - CIRUJANO
Título en C.Biológicas de Medicina en 1933. Ex-Jefe de Trabajos Prácticos de Histología Normal y Patológica. Ex-Catedrático Universitario.
Atiende enfermedades de la piel y del hígado. Diagnóstico histológico del cáncer y otros tumores. Recibe especímenes y correspondencia en "Adolfo Mier 497. ORURO.

Dr. LUIS JESUS GARCIA Z.
Especializado en los Hospitales "Saint Pierre" de la Universidad Católica de Lovaina, Bruselas y Universidad de Barcelona.
Miembro de la Sociedad Belga de Cirugía.
Cirugía y enfermedades del aparato digestivo, Cuello, Estómago, Vesícula, Hígado, Páncreas, Intestinos, Apéndice, Hernias, Arterias, Venas, Várices y Ulceras, Varicosas, Cirugía de mama y Ginecología.
Consultas: De lunes a viernes 15 a 19 Hrs. Plaza del Estudiante Nº 1931. Telf. 22073. Dom. Sánchez Lima Nº 2219. Telf. 10143.
(Se ruega reservar hora). ON PARLE FRANCAIS.

Dr. GREGORIO DUCHEN GARCIA
CIRUJANO PROCTOLOGO
Especialista-Enfermedades del intestino y Ano-Rectales HEMORROIDES, Fístulas, tumores, etc.
Atiende en su nuevo consultorio Ayacucho 208 1er. piso Telf. 25459 y 27435. Casilla 2846 (Consultas de Hrs. 15 a 18).

Dr. ALCIDES RODRIGUEZ JORDAN
GINECOLOGO ESPECIALISTA
Clínica Ginecológicas España, Alemania, Austria.
Cáncer. Cirugía de Tumores. Esterilidad. Obstetricia.
Nuevo consultorio. Mariscal Santa Cruz 1322, 2º piso ascensor. Consultas: 16 a 20. Teléfono 10329. Domicilio 10755. Ruega reservar hora.

Dr. EMILIO SALGUEIRO CELIS
CIRUJANO ESPECIALIZADO EN LOS U.S.A.
Enfermedades del tórax (corazón, pulmones, esófago). Enfermedades vasculares (insuficiencias arteriales, várices). Endoscopias - Aerolizaciones - Electrocardiogramas
Consultorio: Rosendo Gutiérrez 374 (a la vuelta del cine 6 de Agosto) de Hrs. 15 a 19. Telf. 22294 - 27502. Casilla 2475. Man Spricht Deutsch. English Spoken.

Dr. HUMBERTO BELLIDO FLORES
CIRUJANO-OTORRINOLARINGOLOGO
Especialista en NARIZ, OIDOS Y GARGANTA, Cirugía microscópica. VERTIGOS Y MAREOS. MEDIDA DE LA SORDERA, PROTESIS.
Consultorio: Bolívar 697, of. Nº 6, de 14 a 18, teléfono domicilio 21589.

Dr. HERNAN CRIALES A.
MEDICO - CARDIOLOGO
Especializado en México - Francia.
Enfermedades del Corazón. Electrocardiografía.
Hemodinamista del Instituto Nacional del Tórax.
Consultorio-Domicilio: Díaz Romero 1455.
Teléfono 11188. Consulta Hrs. 16 a 19.

Dr. GONZALO CAÑIPA RODRIGUEZ
CIRUGIA ORTOPEDICA - TRAUMATOLOGIA
Especializado en el Centro Médico Nacional de México
Fracturas. Luxaciones. Enfermedades congénitas y adquiridas. Cirugía de la mano.
Consultorio y domicilio: Loayza 484 esq. Illimani.
Consultas: 15 a 19. Casilla 1906.

Clínicas

CLINICA ARANDA
Director GUILLERMO ARANDA ALVAREZ
Especializado en FRANCIA
Cirugía, medicina, obstetricia, ginecología, especialidades Pediatría, carpas de oxígeno, laboratorio, banco de sangre.
Rayos X, Bisturí Eléctrico, Servicio de Ambulancia.
Plaza Uyuni 1351 (Miraflores). Telefono 78632. Casilla 3989.

LABORATORIO CLINICO BACTER[...] "COPACABANA"
Dra. BEATRIZ MEJIA DE ROJA[...]
Bioquímica Framacéutica
ESPECIALISTA DIPLOMADA EN [...]
Análisis clínicos en general.- Estudios y a[...] erobiología.- Antibiogramas.- Tests de [...] lar.
Av. Arce 2316.- 2º piso.- Horas de atención [...]

Dentistas

DR. ROLANDO LOZADA LA[...]
CIRUJANO DENTISTA
Atiende en su consultorio de la calle Yan[...] Piso. De Hrs. 11 a 12 y 30 y de 14 a 1[...]

Dr. LUIS PINELL del CAST[...]
CIRUJANO DENTISTA
Catedrático de la Universidad. Prótesis [...] ratoria. Alta Velocidad. Rayos X.
Consultas de 10.30 a 12.30 y de 14 a 1[...] 927 (Edif. Princesa), 3er piso. Teléfono [...]

Abogados

Dr. EMILIO MEDINA
Dr. BENJAMIN MIGUEL
Atiende Asesoramiento Jurídico. Organiz[...] titución de Sociedades. Asuntos y Trámi[...] trativos. Consultorio Jurídico calle Potosí [...] so. Oficina No. 1. Telef. 28475.

Dr. ANTONIO CHIQUIE I[...]
ABOGADO
Impuestos, liberaciones, notas de cargo, de[...] torización para despacho aduanero, Sucesion[...] tes administrativos.- Radicatoria. Nacionali[...] manencia indefinida. Sociales: Demandas [...] ción. Arbitraje. Asuntos en general.
Bufete: Edificio Bolívar, 9º piso, oficina 9[...] 11032 - 29878. Casilla 4154.
Abogado corresponsal en Cochabamba.
DR. ANTONIO ISSA H.
Casilla No. 862. Teléfono 4765.

Farmacias de Turno

DEL 11 AL 18 DE MAYO

VIRGEN DE REMEDIOS	Ballivián 1445
LA SEGURA	Av.Saavedra 21[...]
INGAVI	Ingavi 769
LA SALVADORA	Sagárnaga 376
SAN ROQUE	Av.Bs.Aires 15[...]
CORAZON DE JESUS	Campero 15

Tels. de Urgencia

PRESENCIA
Av. Mariscal Santa Cruz No. 1295
Teléfonos

Sección Publicidad
Cajón Postal No. 3276
ASISTENCIA PUBLICA
HOSPITAL GENERAL
D.I.C.
TRANSITO
BOMBEROS

El intercolegial masculino de voley es tan anodino que interesa a pocos

TEXTO: ENRIQUE MARTINEZ P.
FOTOS: ERNANDO FLORES L.

BARRA.- Euforia forzada de parte de adictos a los equipos colegiales. En estas "barras" tampoco existe la "chispa" de años anteriores. Son toda grosería e insultos, motivos de escándalos en los últimos torneos. Todo va de mal en peor.

...lidos reflejos de calidad, au...ia de jerarquía con relación a ...os pasados, excesivo comple... superioridad y marginación ...a y deliberada de determina... representaciones, han carac...ado a la primera semana de ...ta del intercolegial volibolís... masculino. No se ha advertido ...vés de esos venticuatro pri... partidos, ninguna supera... Colectiva ni individualmen... ha sido fácil en cambio, ob...ar a jóvenes entusiastas, des...ándose displicentemente, sin ...tación con muy pocas condi...es y con mucho aire y ritmo de ... ola.

...os jóvenes han tomado muy a...mente la disputa de este tor... No han sido preparados con...entemente. La falta de capaci... pretende ser suplida con vo...d y un afán exhibicionista in...rolable. No están orientados. ...ay instrucciones precisas, ...llas necesarias cuando la res...abilidad de una representación ...one los muros tutelares de un ...lecimiento educacional.

...ésta fase considerada de eli...ción propendiendo a la clasi...ión de los mejores, pocos se ...mostrado como los más capa... Don Bosco podría ser uno de ... Otros como San Calixto, de ...ra de Segliencoma, Nacional ... o Franz Tamayo, podrían ...los otros que proporcionen a...tiles sorpresas. El resto de ...ios nada tiene que ver en la ...petencia. Si el abandono podría ...interpretado como una retira...radente, bien valdría la pena ...hagan.

AUSENTES

...anos a fijarnos solamente en ...establecimientos de educación ...taria particular y religiosa, ...en lances deportivos como el ...etbol muestran una rivalidad ...radísima. La Salle y San Calix... de la zona central.

...os parecen haber concentra...do su potencial humano en una ...alidad que para cualquier ...n parecería ser la única que ...ican. La única que tiene vali... para la sana expansión del ... y la mayor difusión del ...

... hoy, muchos de estos ... deben seguir soste... la tesis de que a nuestro ... le hace falta una mayor ... Con el criterio de par...cipar sólo en una especialidad, ...ndiendo de las otras, esos ...vadores" están fuera de on... Son irresponsables y mentiro... Son irresponsables porque no ...paran a su gente para las o...s ramas. Son mentirosos porque ... instrucciones de las autorida-des superiores, se las guardan premeditadamente. Aparecen después con que no recibieron la convocatoria o no se enteraron de su contenido con la anticipación necesaria.

Así obran determinados profesores. Así funcionan estos colegios. La Salle, de un tiempo a esta parte, ha limitado su actuación deportiva del año, a su intervención en torneos de basquetbol y atletismo. Otro tanto lo hace San Calixto, aun cuando este año una táctica de persuación y un criterio más despejado de su profesor de educación física, determinará que esa representación forme parte del lote de equipos que pugnarán por alcanzar el título de fútbol.

Estos son los ejemplos más típicos del poco interés. Del abandono de sus maestros. Otros como estos contando con las comodidades que los establecimientos fiscales no tienen, también limitan sus actuaciones. Ahí están Saint Peters, Obrajes, Pacífico, San José, Christian Scholl e Instituto Americano. No se diga que falta material humano, que los horarios de trabajo no se ajustan a las necesidades de determinada especialidad o que los jóvenes no quieren practicar porque no les gusta. De un lote de 600 alumnos, es fácil seleccionar 100 con aptitudes. El resto que sea marginado y que quede nomas con su afán de fumar por las calles o de seguir haciendo nueva ola. Importa más la distracción a veces, que el afán de defender con dignidad los colores del colegio donde uno se educa. Donde uno pasa los mejores momentos de su vida.

Así están los jóvenes. Del brazo y por la calle con los que no tienen responsabilidad de trabajar. Mancomunados ambos en un propósito vicioso: seguir marginándose del resto de especialidades -como el volibol, fútbol, natación- porque no les viene gana de superar esta anarquía total que se registra en el deporte.

La competencia continuará anodinamente por esta semana y por el resto del mes hasta totalizar una serie de 58 confrontaciones más, que darán por concluída la fase clasificatoria. Pero la disputa seguirá en los mismos moldes.

Entusiasmo, falta de capacidad y ausencia total de calidad. Estamos lejos de presenciar aquellas confrontaciones donde Soruco, de Nacional Bolívar, Lemm, de La Salle, Asturizaga, de Nacional Ayacucho o Gordillo, de Germán Busch, fueron figuras que ahora permanecen sólo en el recuerdo. Ellos se dieron íntegros a la lucha de una causa de una casaca, de un colegio. Fueron caudillos. Como estos hoy faltan muchos. Pero primero, la nueva ola tiene que ser marginada y después los protagonistas tendrán que asumir un papel más varonil. Así serán caudillos. Así se recuperará este bajo nivel, y así podrán sensibilizar a sus profesores.

AUSENTISMO.- El desenvolvimiento de los equipos en la fase clasificatoria es tan bajo, desordenado e intrascendente que llama muy poco la atención, y las tribunas permanecen desiertas como muestra la foto. Un par de espectadores. A tal espectáculo tal marco

ROL DEL TORNEO INTER-COLEGIAL DE VOLLEY-BALL

Mayo 13/68. Cancha "A" horas 16 y 15: M. Arcos Vs. Villarroel; Horas 17 Villamil Vs. Braun.

Cancha "B" horas 16 y 15: V. Remedios Vs. S. Calixto; horas 17 Tamayo Vs. Bolívar.

Mayo 14/68. Cancha "A" horas 16 y 15: II Guzmán Vs. A. Americano; Hs. 17: Ayacucho Vs. Busch.

Cancha "B" horas 16 y 15 Bancario- Panamerican; horas 17: Kennedy Vs. Don Bosco.

Mayo 15/68 Cancha "A" hs. 16 y 15 San Marcos Vs. Dávila; hs. 17 F. Tamayo Vs. M. Braün.

Cancha "B" hs. 16 y 15 Capriles Vs. Ingavi; hs. 17 Bolívar Vs. D. Bosco.

Mayo 16/68 Cancha "A" hs. 16 y 15 S. Calixto (S) Vs. San José; hs. 17 Ayacucho Vs. Villarroel.

Cancha "B" hs. 16 y 15 M. Arcos Vs. L. Pabón; hs. 17 G. Busch Vs. J. Kennedy.

Mayo 17/68 Cancha "A" hs. 16 y 15 Calvert Vs. Panamerican; hs. 17 Ayacucho Vs. Braun.

Cancha "B" hs. 16 y 15 F. II Guzmán Vs. Lindeman; hs. 17 F. Tamayo Vs. Don Bosco.

MAYO 18/68 Cancha "A" hs. 9 y 15 S. Calixto (S) Vs. Dávila; hs. 10 Bancario Vs. Villarroel; hs. 11 Busch Vs. Bolívar.

Cancha "B" hs 9 y 15 M. Arcos Vs. Capriles; hs. 10 A. Americano Vs. V. Remedios; hs. 11 D. Villamil Vs. Kennedy.

Mayo 20/68 Cancha "A" hs. 16 y 15 San Marcos Vs. S. Calixto; hs. 17 Don Bosco Vs. G. Busch.

Cancha "B" hs. 16 y 15 Mendes Arcos Vs. Ingavi; hs. 17 F. Tamayo Vs. Ayacucho.

Mayo 21/68 Cancha "A" hs. 16 y 15 F. II Guzmán Vs. Dávila; hs. 17 D. Villamil Vs. Bolívar.

Cancha "B" hs. 16 y 15 Panamerican Vs. Capriles; hs. 17 Mcal. Braun Vs. Kennedy.

Mayo 22/68 Cancha "A" hs. 16 y 15 Luis Pabón Vs. Bancario; hs. 17 Villarroel Vs. Calvert.

Cancha "B" hs. 16 y 15 A. Americano Vs. San José; hs. 17 V. Remedios Vs. Lindeman.

Mayo 23/68 Cancha "A" hs. 16 y 15 F. II Guzmán Vs. San Marcos; hs. 17 A. Americano Vs. S. Calixto.

Cancha "B" hs. 16 y 15 Panamerican Vs. Ingavi; hs. 17 Méndez Arcos Vs. Bancario.

EL MUTUN: SU HISTORIA...

(...de la página 10)

...para que realice la exploración y reconocimiento de la zona de Urucum y Mu...samente. El informe fue elevado al gobierno brasileño en el que señala la ...económica de esos yacimientos de hierro.

...el Ing. G.W. Evans efectúa una nueva exploración geológica de las serranías ...ubicadas, habiendo elevado el informe correspondiente al gobierno brasileño. ...el Ingeniero brasileño Pluvio Ribeiro se hace cargo de los estudios relacio...con la explotación del manganeso existente en el morro de Urucum.

...el Ingeniero brasileño Arrojado Lisboa, por primera vez realiza un estudio ...de toda la zona mineralizada de Urucum y Mutún, elevando un informe ...sobre las posibilidades de explotar tanto el manganeso como el hierro. ...el Dr. Federico Ahlfeld (alemán residente en Bolivia) con autorización del ...boliviano realiza una exploración y reconocimiento de la serranía de Mutún, ...sale el primer informe que fue elevado al gobierno en el mismo año. En el ...el Dr. Ahlfeld relaciona sus observaciones con las dificultades que confronta... con motivo de la Segunda Guerra Mundial, que no se podía encarar un am...programa de explotación de minerales de hierro.

...1941 la zona de Urucum y Mutún fue nuevamente reconocida y explorada por el ...Dorr, técnico de la "United States Geological Survey" de Estados Unidos. Este ...fue enviado por las Naciones Unidas a pedido del gobierno brasileño. El informe ...fue elevado tanto al gobierno brasileño como a las Naciones Unidas. Es ...conocido el tenor de este informe por todo el mundo, especialmente en lo que ...fiere a la explotación del manganeso en Urucum. También informó sobre Mutún. ...1948 por primera vez un técnico boliviano realiza un estudio reconocimiento gene...la serranía de Mutún y de toda la zona comprendida desde la línea férrea hasta el ...raguay. Este técnico es el Tcnl Ing. Lucio Guzmán Velasco, quién elevó su infor... Gobierno, en el que analiza las posibilidades de una intensa explotación del hierro. ...el mismo año los ingenieros argentinos Rayce y Morgan hacen otro estudio por cuen... la Sociedad "Andrés Manzo" (boliviana), concesionaria de 1.000 hectáreas en ...

...1951 el ingeniero Raúl Canedo Reyes hace un reconocimiento y exploración geoló...de la serranía de Mutún, con relevamiento topográfico. El informe fue elevado al ...Minero de Bolivia. Ese informe constituye el primero en su género en cuanto se ...a la Geología regional de la zona, y difiere en concreto de todos los informes ...hasta la fecha.

...1952 en el mes de septiembre los expertos de las Naciones Unidas ingenieros ...C. Delastre y Jhon S. Carman efectúan un reconocimiento de 15 días de la se...de Mutún, habiendo hecho una descripción adecuada de las condiciones minero...ica de la región, y elevado el informe correspondiente al gobierno boliviano. ...1953 viene el Geólogo Nixon de Estados Unidos acompañado por el Ing. Raúl Cane... con el fin de realizar un reconocimiento preliminar de las posibilidades ...tación de Mutún, habiendo elevado el correspondiente informe al Ministerio de ...y Petróleos.

...mismo año y en el mes de octubre se destaca la Comisión Inofuentes con inge...del Banco Minero de Bolivia y de Planificación del Ejército. Esa comisión realizó ...ciones y reconocimientos generales en toda la zona comprendida entre el Canal ...e y el río Paraguay, habiendo incluído estudios de colonización y cultivos a car...ingenieros especialistas. El informe fue elevado al Supremo Gobierno en 1954. ...ción de esos trabajos solo fueron de 15 días.

...1954 nuevamente el Cnl Ing. Lucio Guzmán Velasco eleva un trabajo completo al ...Presidente de la República, trabajo que hace un análisis integral de las posibilida...económicas de la explotación del Mutún. En ese proyecto se detallan los tres ...determinantes:

...tracción de mineral y su exportación.
...ustria de Altos Hornos.
...ganización de los transportes en general.
...trabajos duraron 4 años.

...Y ELLOS SE JUNTAN

BAÑOS DE SAUNA Y A VAPOR "MIRAFLORES"

Calle Enrique Borda 130 (Entrando por Juan Ml. Loza).

Comunica a su distinguida clientela la inauguración de su baño a vapor, especialmente tratado, complementando el Sauna y que podrá utilizarlo sin ninguna variación en el precio.
Atención todos los días de 10 a.m. hasta las 21 horas.
Martes femenino exclusivo de 10 a.m. a 18 horas.

PARA ENTIDADES DEPORTIVAS PRECIOS ESPECIALES
Reservaciones para familias consulte a los teléfs. 13043- 22465.

CURSOS PARA OPERADORES DE MAQUINAS PARA CLIENTES DE IBM

COMUNICAMOS A NUESTROS CLIENTES QUE DE ACUERDO CON NUESTROS PROGRAMAS DE EDUCACION PARA ESTE AÑO, EL CURSO PARA OPERADORES IBM SE INICIARA A PARTIR DE LA SEGUNDA QUINCENA DEL MES DE JUNIO.

ROGAMOS A NUESTROS CLIENTES ENVIARNOS SUS LISTAS DE POSTULANTES A DICHO CURSO, HASTA EL 31 DE MAYO.

IBM DE BOLIVIA, S. A.
Departamento de Educación
Casilla Postal No. 1061
La Paz, Bolivia.

Relojes Ogival
FISK FISK

Sólo el reloj Ogival es garantizado
por 7 (siete) años de marcha perfecta.
Ogival, el reloj suizo con el pescado.

POTOSI 1310

COMITE DE OBRAS PUBLICAS DE SANTA CRUZ

CONVOCATORIA Nº. 16

Se convoca a propuestas para la provisión de una Central Telefónica de 5 líneas externas que deben intercomunicarse a la Central de COTAS y 40 líneas internas, todo el equipo y material PUESTO SANTA CRUZ.

El pliego de formalidades legales, se proporcionará en Sección Electrificación del Comité.

Las propuestas deben presentarse en sobres cerrados y lacrados en SECRETARIA GENERAL DEL COMITE, calle La Paz, esq. Warnes, o a la casilla 218, hasta las 17.00 horas del día jueves 30 de Mayo de 1968, con el rótulo siguiente:

CONVOCATORIA A PROPUESTAS PARA CENTRAL TELEFONICA

Santa Cruz, Mayo 6 de 1968.

COMISION MIXTA ARGENTINO-BOLIVIANA

CONSTRUCCION F.C. YACUIBA-SANTA CRUZ DE LA SIERRA-MAMORE Y SUCRE, TRAMO SANTA CRUZ DE LA SIERRA-MAMORE

LICITACION PUBLICA No. 9/68- Para provisión: Un tractor de oruga, Seis camiones, Galpón desarmable con chapas de hierro galvanizado, un grupo electrógeno y dos Jeeps.

Las propuestas serán abiertas el 28 de mayo de 1.968 a horas 16,oo en la ciudad de La Paz (Bolivia) en el local de la Honorable Junta Especial de Almonedas (Ministerio de OO.PP. y Comunicaciones).

Los sobres con las propuestas se recibirán indistintamente en el Ministerio de Obras Públicas y Comunicaciones (H. Junta Especial de Almonedas) de La Paz o en las Oficinas de la Comisión Mixta en Buenos Aires y La Paz. Los términos para la recepción de las ofertas son las siguientes.

EN LA PAZ Hasta el 28.5.68 horas 16.oo
EN BUENOS AIRES: Hasta el 20.5.68 horas 16.oo

Los Pliegos de Especificaciones y Condiciones correspondientes y cualquier otro dato relacionado con esta Licitación pueden obtenerse en:

Ballivián 1323 -1er. piso- La Paz (Bolivia)
Marcelo T. de Alvear 1422 -4to. piso- Buenos Aires (Argentina).

TOYO VIEW 4 x 5

DELUXE

LUCKY

- AMPLIADORAS -

Para Estudio - 4 x 5
otro modelos en 6 x 7
6 x 6 y 35 mm -
SURTIDO COMPLETO EN ACCESORIOS
PARA LABORATORIO Y CAMARA OSCURA
Consulte precios y condiciones

"CASA TUDOR"

Avda. Camacho No. 1399 - Casilla No. 106 - La Paz
ENVIOS AL INTERIOR CONTRA REEMBOLSO BANCARIO -

DUERMA A PIERNA SUELTA

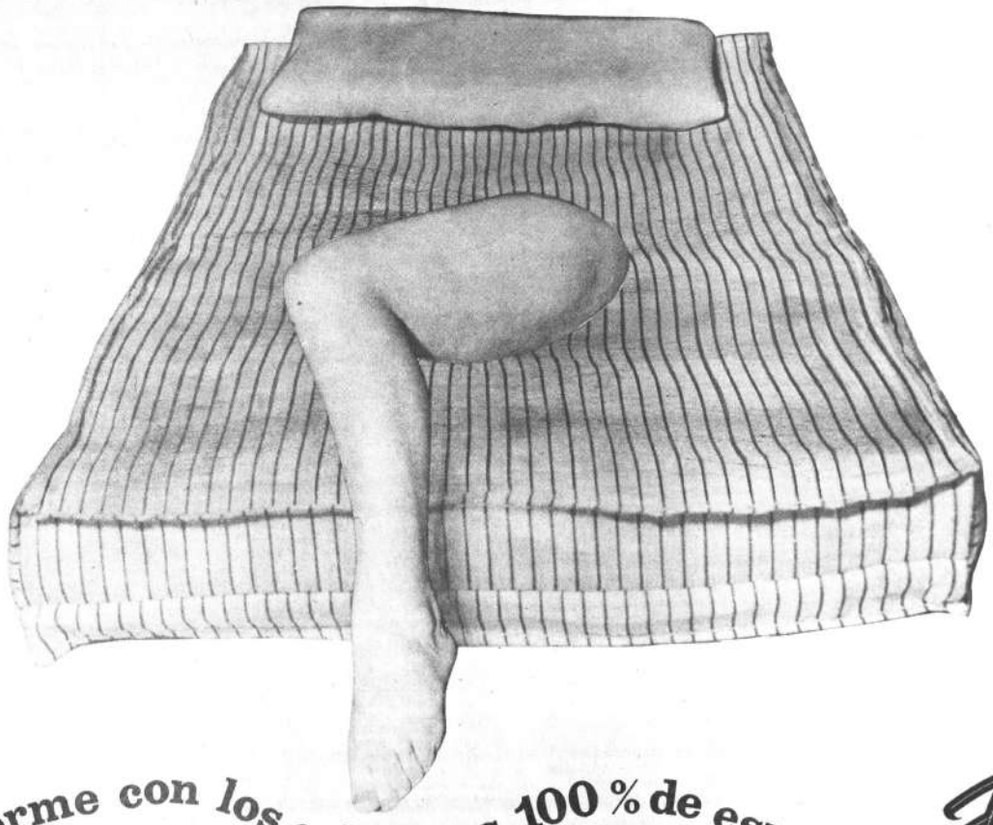

así se duerme con los colchones 100 % de espuma

Flexi PLAST

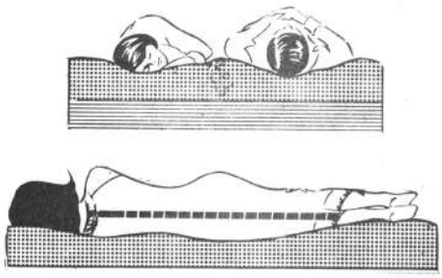

El colchón de espuma de goma Flexi - Plast se adapta anatómicamente al peso y forma del cuerpo proporcionando un descanso científico...

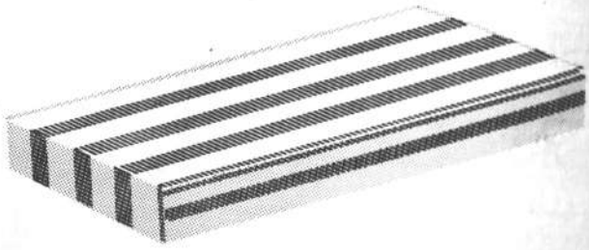

Cuando Ud. se levanta vuelve inmediatamente a su posición normal, sin deformarse

FLEXI PLAST es el colchón que proporciona UN SUEÑO ANATOMICAMENTE PERFECTO

Desde hoy DUERMA A PIERNA SUELTA sobre colchones

Flexi PLAST

Av. Manco Kapac 454 Casilla 1641 Tel. 29517	SUMIBOL LTDA. José Brauer Figueroa 602 Casilla 1069 Teléfono No. 2-1125	DURAZA Roberto Durán Av. Montes 769 Casilla 2060 Teléfono No. 2-4249	ALMACENES «LA UNIVERS Julio Bautista Rodríguez 315-319 esq. Li Casilla 3459 Teléfono 1
ARTE LTDA. Carlos Méndez Ayacucho 123 Casilla 333 Teléfono No. 2-3804	MUCAVE Fanny de Ruiz España 5748 Cochabamba	JOSE DE LA REZA Nataniel Aguirre 6415 Casilla 383 Teléfono 1466 - Cochabamba	AGENCIAS POPULARE Jaime Pauker Florida 70 Casilla 38 Santa Cruz

PROSA Y VERSO DE BOLIVIA

POR CARLOS CASTAÑON BARRIENTOS

PORFIRIO DIAZ MACHICAO

EMOS REFERIRNOS en la pre-
ota al cuarto y último tomo de
logía titulada PROSA Y VERSO
LIVIA, de Porfirio Díaz Machi-
e "Los Amigos del Libro" a-
e editar dentro de su colección
pedia Boliviana, en un volumen
páginas.

edado completada con este vo-
la citada antología, que partien-
Ricardo José Bustamante, naci-
821, y luego de recorrer la to-
de los años de nuestra vida re-
a, se cierra con el joven poe-
r Rivera-Rodas, nacido en 1942,
ersos son de muy reciente data.
ner tomo de la antología, dedi-
los poetas y prosistas nacidos
821 y 1898, comprende 35 auto-
tre ellos el autor ha distingui-
ranz Tamayo. El segundo, co-
ciente a los nacidos entre 1890
abarca la obra de 27 autores,
la iconografía de Juan Capriles
ocupa el espacio central de la
a. El tercero (1899-1910), en el
h ha destacado de la figura de
edizábal Santa Cruz, se ocupa
critores. El último tomo va de
1942 y se refiere a 61 escri-
Ha él Díaz Machicao ha home-
o ya a un autor fallecido,
una persona viva y del sexo
o: Yolanda Bedregal, quien vie-
cibir simultáneamente un home-
autor a la mujer boliviana que
.

o dicho se desprende que a me-
e la antología caminaba, iba au-
do el número de escritores se-
ados, acaso porque, paralela-
iba disminuyendo la perspecti-
da el tiempo para valorar con
precisión los escritos litera-
e desprende también que puesto
r entre los prosistas y los poe-
z Machicao, cuentista, historia-
ovelista, admira más a los poe-
lo nos permite afirmar que el
o es un prosista enamorado de
a y de sus cultores. ¿Por qué?
uizá porque mientras el que es-
a prosa suele ser un hombre
nete, un ser demasiado razona-
cerebral, el poeta no suele conferir a lo mental la tremenda importancia que le asigna el prosista y prefiere verter su obra, en versos breves directamente del corazón. El poeta es más sentimental, más intuitivo, más espontáneo; habla más directamente. Por eso se gana la estima de temperamentos como el de Porfirio Díaz Machicao, aun en aquellos casos en que al vate se le ocurre meditar demasiado y acaba entregando versos **de sabor amargo,** como ha ocurrido con el grande y apesadumbrado Gregorio Reynolds y con su hermano menor nervioso e impulsivo, Luis Mendizábal Santa Cruz, tan querido por Díaz Machicao.

PROSA Y VERSO DE BOLIVIA es **la antología literaria más extensa publicada hasta hoy en la historia del país. Es** la única que se integra de 1.518 apretadas páginas y que selecciona la **producción de un total de 163 autores de todas las tendencias y corrientes. La lectura de los cuatro volúmenes** brinda un panorama amplio y completo de las letras nacionales de ayer y de hoy. La obra en este sentido, presta un inestimable servicio a la cultura boliviana.

El contenido del tomo 4o. de PROSA Y VERSO DE BOLIVIA resulta de por sí interesante y se presta a debates y controversias que con seguridad han de suscitarse ahora y también después ya que trata de una realidad literaria que estamos viendo y sintiendo y es lógico suponer que en esa realidad existan intereses y opiniones encontrados. Los temas culturales tienen que dilucidarse casi siempre en los planos de la discusión. En este campo las unanimidades resultan a veces sospechosas y en ocasiones resultan perjudiciales.

Empezando nuestro comentario por la prosa contenida en el 4o tomo, y dentro de ella por la novela y el cuento diremos que Díaz Machicao ha elegido los nombres y escritos de Wálter Montenegro, Fernando Ramírez Velarde, Fernando Ortiz Sanz, Rosa Melgar de Ipiña Jorge E. Meza, Raúl Botelho Gosálvez. Oscar Soria Gamarra, Enrique Kempff Mercado, Luis E. Heredia, Gastón Suárez y Marcelo Quiroga Santa Cruz. A esos nombres podría agregarse principalmente los de Joaquín Salcedo y Néstor Taboada Terán, y acaso también uno que otro novísimo revelado en los últimos concursos de cuento. Entre todos parece ser Quiroga Santa Cruz el que ha compuesto la obra más llena de novedad, por haber abierto para la temática novelística la brecha de lo subjetivo, casi inexplorado por el género en Bolivia. Mas, en términos generales, ni Quiroga Santa Cruz ni los demás novelistas de este grupo han logrado superar en calidad la obra de sus antecesores. Ninguna de sus obras ha igualado, menos superado a "Raza de bronce" o "Tierras Hechizadas" por ejemplo. Acaso Ramírez Velarde se aproximó algo, pero nada más. Hubo, sí, una novela atrayente, que gustó, tuvo enorme difusión y era interesante de veras, pero muy pronto quedó descalificada **por la acusación de plagio que** se le dirigió y probó documentalmente. En materia de novela, por tanto, la literatura nacional no se ha superado como debiera. Habrá que esperar las novedades que pueda ofrecer el concurso. "Erich Guttentag" convocado por "Los Amigos del Libro" para el presente año. Felizmente no puede decirse lo mismo en lo que hace al cuento, ya que sus actuales cultores muestran condiciones tan notables como los cuentistas nacidos antes de 1912. Juan Quirós se hace lenguas de las narraciones contenidas en "Otoño intenso" de Enrique Kempff Mercado. Nosotros preferiríamos los relatos de Soria Gamarra, que expresan con vigor y valentía aspectos lacerantes de la vida nacional en un lenguaje escueto, electrizado y a veces lírico.

Con referencia a los novelistas y cuentistas que Díaz Machicao cita, cabe dos pequeñas rectificaciones. La primera se refiere al autor de "Socavones de angustia" nacido no en Cochabamba sino en Sucre el 8 de mayo de 1913, cual atestigua su hermano Luis en la ficha de aquel escrita para el "Diccionario de la literatura latinoamericana-Bolivia--, de la Unión Panamericana, página 81. La segunda observación versa sobre el escritor potosino Luis Edmundo Heredia, cuyo nombre aparece escrito "Luis H. Heredia" en el tomo que estamos comentando. Por ahí escuchamos decir que Heredia nació en La Paz y se avecindó desde temprano en Potosí. Este es un punto que tendrá que aclararse convenientemente en su oportunidad.

En cuanto a historia el cuarto tomo de la antología demuestra que el país cuenta hoy con valores verdaderamente notables. Cabe la mención, en primer lugar, de Gunnar Mendoza L., nacido en Uncía (Potosí) y no en Sucre, y autor de un extraordinario estudio sobre Gabriel René Moreno que no se halla citado en la antología no obstante que dicho estudio valió a Mendoza -hijo del afamado don Jaime Mendoza- un justo primer premio nacional de literatura. Otros nombres en esta materia, consignados en la antología, son los de Valentín Abecia Baldivieso, que ha escrito su importante "Historiografía boliviana" correctamente ponderada por Díaz Machicao; los esposos José de Mesa y Teresa Gisbert; Teodosio Imaña Castro y el más joven de todos nacido en 1939, Juan Siles Guevara. Junto a estos nombres podrían figurar con evidentes méritos Ramiro Condarco Morales, que ha dado a publicidad "Zárate, el terrible willca", uno de los libros más extraordinarios de los últimos tiempos y Roberto Querejazu Calvo, con otra obra fundamental, relativa a la historia de la guerra del Chaco: "Masamaclay".

En materia de crítica literaria, el cuarto tomo pone en relieve nombres sustanciales. Tales el de Juan Quirós que tiene ganada una sólida consagración en su especialidad; Dora Gómez de Fernández cuidadosa analizadora de la producción poética de Franz Tamayo; Mario T. Soria (así escribe su nombre este autor, empero la antología lo menciona como Mario Soria T.) que ha compuesto una tesis universitaria sobre el novelista Armando Chirveches siendo un entusiasta divulgador de la literatura boliviana en los Estados Unidos, y finalmente José Luis Roca joven exponente de la crítica literaria de quien, sin embargo, la antología recoge un estudio de índole político-filosófica. Entre estos nombres, Díaz Machicao ha incluido el nuestro, honrándonos y estimulándonos en sumo grado. Jorge E. Meza, que en el volúmen que comentamos está como cuentista, es también un crítico valiente y bien informado. No figuran -lo ha advertido el propio Díaz Machicao después de editada la antología- los críticos Armando Soriano Badani, antólogo e investigador del cuento en Bolivia, y Walter Navia Romero autor de un libro muy serio sobre la novela "Juan de la Rosa" de Nataniel Aguirre.

En el ensayo filosófico aparecen Manfredo Kempff Mercado, Manuel Morales Dávila y Rubén Carrasco; pero no están presentes los jóvenes Alberto Zelada Castedo y Marvin Sandi, con merecimientos bien ganados en este campo. El primero tiene un libro sobre el pensamiento de Guillermo Francovich, y el segundo ha escrito "La finitud y otros ensayos" y, recientemente, con prólogo de Pedro Laín Entralgo, "Meditación del enigma". En otras formas del ensayo figuran en el cuarto tomo de la antología: Julio Alberto d'Avis (historia política), Arturo Vilela (literatura), Huáscar Cajías (periodismo y literatura), Sergio Suárez Figueroa, de quien alguien nos dijo que había nacido en Montevideo (literatura) Jorge Siles Salinas (literatura), Antonio Paredes Candia (folklore) y Mariano Baptista Gumucio (temas sociales y políticos). Hemos notado que al ocuparse de Antonio Paredes Díaz Machicao ha escrito la palabra folklore con "k" y no con "c". En una reciente conferencia titulada "Testificación de la cueca" el autor sostuvo que de acuerdo con las normas de la Academia de la Lengua dicha palabra debe escribirse con "c", como lo hacen por ejemplo los portugueses. Se trata por lo visto de muy recientes determinaciones de la Docta Corporación, pues de otro modo es seguro que Díaz Machicao las habría aplicado ya en este cuarto tomo.

En prosa humorística el volumen consigna a Alfonso Prudencio Claure, el popular periodista que usa el seudónimo de "Paulovich", autor de tres libros concebidos en tono gracioso y juguetón y que critican acerbamente los malos hábitos y costumbres del país, en particular nuestras costumbres políticas, eternamente criticables. Un poco más seria, pero no tanto es su última obra "Apariencias". Al leerla uno recuerda fácilmente los reportajes que el uruguayo-argentino Juan José de Soiza, Reilly escribió para la revista porteña "Caras y Caretas" y las picardías y genialidades del divulgador de obras famosas, el español Luis de Oteyza. Ambos, como "Paulovich", fueron periodistas y reunieron también en libros sus escritos inicialmente publicados en la prensa. "Paulovich" tiene, por cierto, un estilo muy personal e inconfundible. en el que campean la visión festiva -pero también llena de dolor- de los sucesos y el uso intencionado de palabras y giros de tipo popular ("Paulovich" es el campeón de los bolivianismos). Fino humorista fue también antaño, Wálter Montenegro, que hizo famoso el seudónimo de "Buenavista" y la columna "Mirador". Montenegro ha abandonado esta actividad y hace poco se ha mostrado descontento aun de su labor de cuentista. sosteniendo que de los relatos que tiene publicados "sólo tres o cuatro volvería a publicar hoy, previo un implacable tratamiento de revisión". Se diría que Montenegro se ha vuelto un hombre demasiado serio. Nos asiste la creencia de que "Paulovich" jamás sufrirá tal metamorfosis. Este hombre nunca dejará de ser y de escribir lo que es y lo que escribe. Para satisfacción de sus admiradores, que son incontables en todo el país, su "caso" es incorregible y sin remedio.

El cuarto tomo de PROSA Y VERSO DE BOLIVIA ofrece, como no podía ser de otro modo, la presencia de los poetas nacidos después de 1912, numerosos y con escritos de innegable valía. Recogemos aquí los nombres de Oscar Cerruto, Fernando Ortiz Sanz. Julio Ameller Ramallo, Yolanda Bedregal, Jaime Sáenz, Oscar Alfaro, Jorge Claros Lafuente, Julio de la Vega, Alcira Cardona Torrico, Jaime Canelas López , Gonzalo Vásquez Méndez, Héctor Cossío Salinas, Beatriz y Santiago Schulze Arana, Mery Flores Saavedra Edmundo Camargo, Roberto Echazú Navajas, Pedro Shimose y Oscar Rivera-Rodas. Están ausentes Gustavo Medinaceli, Jorge Suárez, Jaime Choque, Luis Fuentes Rodríguez y los chuquisaqueños Eliodoro Aillón Terán y Walter Arduz Caballero.

El nivel alcanzado por la poesía de estos autores, aun de los más jóvenes es verdaderamente elevado. Lo ha dicho una escritora extranjera que nos ha visitado hace poco y ha leído emocionada esa poesía; la chilena Carmen Castillo. Hay que ver cómo gusta esta autora de los poemas de Cerruto, Sáenz, Jorge Suárez, Vásquez Méndez , de la Vega, Echazú Navajas, Shimose y Rivera-Rodas, al igual que de Yolanda Bedregal, Alcira Cardona (sobre todo Alcira Cardona), Beatriz Schulze, Mery Flores y Silvia Mercedes Avila.

Lo ha dicho asimismo, más recientemente, Augusto Guzmán, ponderando el lirismo despierto y penetrante de dichos poetas, expresado con toda limpieza, aunque á renglón seguido censura la existencia de otros poemas, abstrusos, nebulosos, equivalente a la pintura moderna y modernísima cuya inteligencia en veces demanda crecido esfuerzo intelectual e imaginativo.

Wálter Montenegro ha sostenido a su turno que en los últimos treinta años se ha escrito en Bolivia una poesía "de la que podemos sentirnos orgullosos".

El crítico Juan Quirós se ha caracterizado por su voz siempre cálida para los poetas jóvenes, en la convicción de que éstos en nuestros días, prometen grandes realizaciones. No debemos perder de vista que varios de los poetas que Quirós llamó jóvenes, han ingresado ya en los dominios de la madurez; madurez en años y en versos.

Los testimonios traídos a cuento vienen a justificar plenamente la importancia que Díaz Machicao ha dado a la producción poética en el cuarto tomo de su antología. Justifican también la afirmación del autor, hecha en la nota introductiva del tomo, de que hay actualmente en Bolivia escritores "que podrían honrar a cualquier comunidad de América".

Como habrá visto el lector, en esta nota nos hemos referido a algunas omisiones en que ha incurrido el último tomo de PROSA Y VERSO DE BOLIVIA. Quizá en parte pudieran tener cierta importancia esas observaciones; pero lo cierto es que ellas en su mayoría no revisten verdadera trascendencia, porque con los nombres que hemos extrañado o sin ellos la antología hubiera continuado manteniendo la estructura que posee. En casos como el presente lo que debe apreciarse más es el trabajo de conjunto, el cual en este volumen, demuestra, gracias a la sensibilidad de Díaz Machicao, la existencia de un alto nivel en la prosa y el verso actuales de Bolivia. Por otra parte siendo siempre más fácil advertir los factores negativos que los méritos de una obra, no constituye mayor hazaña decir qué omisiones contiene el trabajo de Díaz Machicao.

Más bien lo que habría que decir es que al incluir Díaz Machicao a varios escritores jóvenes en su antología lo ha hecho sobre todo para alentarlos y no permitir que decaigan en su empeño. Y ese es, ciertamente, un mérito indiscutible del antólogo que debiera ponderarse y reconocerse sin reparos.

Cierta vez a Alberto Zelada Castedo y a quien estas líneas escribe se nos dio por preparar una lista de los intelectuales chuquisaqueños vivos. Cumplimos el cometido con verdadero entusiasmo. Pero lógicamente algunos nombres lograron escapar de nuestra memoria. De inmediato las personas afectadas nos propinaron un fuerte palo a través de una radioemisora de la Capital. Ante este hecho repasimos a los "olvidados" que nuestra omisión no era cosa tan grave si se tenía presente un suceso de la Roma antigua, cuando al levantarse estatuas a los hombres **prominentes, de la ciudad alguien olvidó la correspondiente al gran Catón.** Informado éste de la omisión y de la extrañeza general que ella había acarreado, repuso encogiéndose de hombros esto que con Zelada recordamos a nuestros conterráneos chuquisaqueños: "Prefiero que pregunten por qué no se me hizo estatua, a que pregunten por qué me la hubiesen hecho".

Contadísimos serían en verdad, los escritores bolivianos que con justicia pudieran hacer suya la frase de Catón a raíz de la aparición del cuarto tomo de PROSA Y VERSO DE BOLIVIA.

PORTICO DE LA VOZ MULTANIME

HERMANO, como yo, de toda humilde cuna:
Yo sé que lo que tú y yo esperamos
no se logra con versos;
no se logra con lágrimas.
Ni se alcanza escribiendo:
"hemos de tener Paz, amada mía,
cuando floresca el sol de cada día".

Pero, ¿qué puedo hacer
si yo no puedo odiar ni tener celos?...
Si sólo se arrancarme el alma y darla
como se da un pan
como se da una Hostia,
como se cura una herida.
Si yo no sé gritar, abiertamente,
en las calles y plazas,
en los montes y valles
de este mundo, hoy sin sol,
sin la caricia-Paz de cada día.

Pero mientras yo doy mi verso humilde,
mientras río con la flor y las fontanas,
pienso en el sol que ven tus ojos,
en tu clamor vibrante por las calles del mundo;
en tu deseo de matar las horas grises
que hoy se arrastran detras de cada hombre.
-De cada ser que mira sus fronteras
y las quiere saltar para llegar al norte,
de cada madre que recita su pena
y de cada mujer que cava sepulturas
para enterrar en ellas su inocencia.

Por eso, hermano,
hoy, miro tu sol y lo aquilato,
hoy piso tu tierra y la presiento,
hoy bebo tu agua y la sostengo,
abro mi alma a tu ser
Para alcanzar tu hora:
Para llegar así a tu esperanza.
donde está el pueblo puro que alimenta tus ansias,
donde está aquella azada cavando mil simientes,
donde se ve a la luz mostrando claros senos,
donde vive la raíz saboreando su savia...

Por eso, hermano,
mi voz es tan multánime:
Mientras canto al amor y a las fontanas,
mientras alzo los brazos
como ansiando alcanzar lo inalcanzable
y, en comunión con Dios,
amo al valle materno que me acunó en sus brazos.
canto también al hombre;
al hombre vertical sin resabios ni llantos
al pueblo bueno y fuerte
que ha de alcanzar el llano,
donde la vida ría sin amos y sin reyes,
donde la Paz sea el huerto
que cultiven los hombres
y disfruten los niños, alejados del hambre...

Por eso, hermano, hermano de toda humilde cuna,
porque ahora comprendo
que lo que tú esperas
no se alcanza con versos ni se logra con lágrimas,
dejo correr el agua de todas mis nostalgias,
dejo escapar el alma
abismada de mundo;
porque yo sé que igual llegaremos al llano
donde la aurora sea la lumbre de tus sueños...
Y cuando allí tu llegues,
vibrante la palabra de gritar injusticias
y tengas en los labios
la verdad que haya abierto tu horizonte hacia el llano,
yo tendré solamente otros versos humildes
para darlos de nuevo:
Al amor, a la amada
y a este valle materno que me acunó en sus brazos...

EDMUNDO TORREJON CARDOSO

¿QUEREMOS UN PUERTO?

POR DIOMEDES DE PEREYRA

CECILIO GUZMAN DE ROJAS

LOS LECTORES DEL TEMA, tanto en la prensa como en libros nacionales, se hallan todavía después de lo mucho que se ha dicho en un limbo de impresiones contradictorias, lo cual no pude ser de otro modo, pues, mientras unos enfocan la cuestión desde un punto de vista jurídico, otros lo hacen con apasionamiento, exteriorizando de este modo una garrulería destinada a lucir hueras ínfulas de patriotismo. con lo cual no consiguen sino aplazar cualquier entendimiento al que podamos llegar con Chile y el Perú, y cito a ambos porque la solución del problema no depende - nos dicen estos vecinos - de uno solo de ellos, sino de los dos conjuntamente.

Los que buscan razones jurídicas para dar paso a nuestras pretensiones, fantasean tanto como los otros que, pensando en vías de hecho, esto es en imposibles, se desatan en injurias y amenazas contra Chile en toda ocasión en que haya extranjeros para escucharles.

Si consideramos jurídicamente el caso, la fría realidad es que estamos invalidados para presentarlo así ante el Tribunal que sea, porque, habiendo el gobierno liberal y concretamente el montismo, vendido a Chile por oro recibido y el Tratado de 1904 todo derecho a reclamar parte alguna de nuestro antiguo Litoral, la prudencia nos dice que no seremos de nadie escuchados. a menos que, apartándonos de todo argumento legalista buscásemos el terreno pacífico de la conveniencia mutua y de la moral. Debemos admitir de una vez que la guerra del Pacífico fue producto de una época en que era norma mundial consagrada (nuestra pérdida del mar data de 1880) el que un país fuerte arremetiese contra su vecino débil para desmembrarlo. Esto lo hizo treinta años antes Estados Unidos con México, y Europa prolongó la práctica hasta bien entrado el siglo que vivimos.

El Tratado de 1904 - precio de la guerra desastroza del Pacífico - fue, por otro lado, la culminación del empecinamiento de nuestro país en el "quémeimportismo" que cultivamos por política desde poco después de la Independencia. Con muy contadas excepciones nuestros gobiernos se han preocupado tan sólo de uncirse la banda presidencial, obsesionante objetivo al que han atelado al pueblo como a bestia encargada de la misión exclusiva de arrastrar - a través de décadas enteras de despreocupación económica y social - el vil carromato de su ambición.

La excusa del liberalismo para haber vendido hasta el derecho de reclamar jurídicamente más tarde nuestra vuelta al mar (y esto en momentos en que acabábamos de perder por desidia e incapacidad también, el Acre multibillonario al Brasil), fue de que necesitábamos los dos millones de libras que abonó Chile para que pudiese funcionar el gobierno de Montes en base a obras encomendadas, principalmente, a la compañía inglesa Speyer, bajo condiciones onerosísimas combatidas con verdadera desesperación por don Daniel Salamanca y que son motivo de arrepentimiento hasta hoy día. El recurso jurídico, entonces, está cerrado para nosotros y el insistir todavía en ello querría decir que tal empeño sería sólo un ardid - un ardid nefando de intereses bastardos - para seguir como hasta hoy quejándonos sin conseguir nada.

Ningún Tribunal osaría recomendar a organismo alguno la revisión del Tratado suscrito por el "Gran Partido Liberal", ya que ello daría lugar -como en el caso de los EE.UU. en nuestro hemisferio- a múltiples otras reclamaciones de la índole en el mundo.

Repito que esto de aprovecharse en esos días de los vecinos débiles, perezosos y sin iniciativa como fuimos y seguimos siendo todavía era una modalidad consagrada por las potencias fuertes y aspirantes - era la Ley. De ahí que Chile ha declarado una y cien veces que rechazará con la fuerza de sus nueve millones de habitantes de hoy y su enorme potencial bélico-industrial, todo intento de revisión de su conquista de 1880, tanto más cuanto que ésta fue motivada por nuestra declaración de guerra en alianza con el Perú. Por muy justificado que parezca este grave paso que dimos, perdimos esa guerra con todas las consecuencias juzgadas lógicas por el mundo, pero esto no quiere decir que debamos ahora renunciar para siempre a un puerto propio sobre el Pacífico. Bien visto está que lo necesitamos por la misma razón que necesita el morador de un hogar su salida a la calle. Vivimos odiosamente tapiados en un inmenso territorio y perjudicados. Tenemos que recurrir a rogativas constantes para que nuestros vecinos nos concedan la gracia de asomarnos ahora y entonces al mar. Y el peregrino que anda en busca de un asidero fuera de su patria y se llega a este mismo mar, se guarda de penetrar tierra adentro por temor de tener después que compartir de nuestro encierro. A nadie le atrae una tal perspectiva. Hago estas consideraciones a fin de que nuestro pueblo entienda de una vez lo que nunca se le ha explicado con claridad y menos con lealtad. Este pueblo arde desde hace tiempo en saber: "Si el problema no es ni jurídico ni de espera a las calendas griegas y menos todavía de un intento revanchista. ¿cuál, entonces, la solución?.

Será una pregunta atinada y muy oportuna que hay que contestar así: el enfoque del cuantioso asunto debe basarse en el irrebatible principio moral de que en este nuestro Continente, con veinte Estados nacidos de enunciados y propósitos libertarios y donde tanta tierra sobra mal puede permitirse la existencia de uno de ellos cautivo, haya o no haya habido guerra y haya o no haya sido ésta de agresión o defensa tornada en conquista. No hubo, pues, probidad ni cautela en la imposición terriblemente dura de una paz armada de un aguijón que caldea de por vida la mente y sensibilidad; de una paz tornada en sanción permanente. Esto que ya no se puede hacer en nuestros tiempos con un ser humano que es objeto de venganza, es inconcebible para una nación, especialmente si los autores del encierro tienen a su haber miles de kilómetros de costa.

Tal, entonces, debiera ser la tesis boliviana expresada a Chile y al Perú en torno a esta magna cuestión que es de conciencia ilustrada una cuestión a la vez revestida de suprema importancia política para todos y cada uno de los países de América, necesitados de normar tal aspecto de su vida co-
munal. A Chile se le debe
(sin improperios ni posturas
niosas, desde luego) que
sobre Bolivia le ha signi
provechamiento de miles
suma de libras esterlinas
gobierno venal, inimagin
crúpulos, más la posesión
doscientos mil kilómetros
de territorio todavía por
y explotarse en su vasta
se le debe preguntar: ¿No
nunciar a su papel de
gociando" con nosotros un
cido del mar?.
En el plano en que han
cosas después del Tratado
el otro perdidoso de esa
Perú -, el punto aquel "
mar", sólo podría ser
cualquier sector distinto
la geografía de Chile,
dría ser (Arica, llamada
to Potosí durante el Colon
ber sido junto con Tacna
ta étnicamente altoperuan
al comercio de la Audien
cas, y que si no quedó
dentro de los límites de
pública fue porque el Mar
de Santa Cruz - entonces
Consejo de Ministros del
gado por el Libertador
confirmar esta posesión
Tratado que él mismo
vetó la orden dos veces
exclusivamente a su capr
tad. El concenso de pag
a su patria, fue de que
hacía un cómplice vend
se justificaba plenamen
Congreso de 1839 lo hu
do traidor ¡Cuán peque
do ante este hecho los
ministrativos del Mari
ta!)
Sin apartarme más de
to que nos ocupa, me r
bajes al obstáculo que t
el Perú han añadido al
descorazonarnos de to
to sin importarles qu
encarga de acumular
ra hacer esto imposib
cuya connotación pas
sospechas, nuestro ex-
rra del Pacífico y "
guíneo", como nos gus
na vez - el Perú -, pa
a Chile su absoluto ve
ca nunca debía pasar a
(únicas "terceras man
otros) sin su expreso
consentimiento tan d
prefiere tentarnos con
za contra Chile, lo cu
por lo absurdo que el
de nuestra, primer
más parece ser part
llevarnos a la desesp
nos del mapa o eter
cierro. Porqué ¿con
Perú haya de arrie
con un Chile poderos
nes de habitantes hon
ropeizados por sólo e
to de Arica? O, com
bién que por ayuda
cobrar su antiguo
realmente ayudarnos
ya a Arica, el antig
que fue altoperuano
y que si lo pudiese
únicamente para re
de nuestro actual c
más ostensible su ta
desleal parentesco d
otros. ¿Quiere ayu
Pues que denuncie
la de su Tratado co
colaborarnos en un
bre este punto insig
fico, sin otro valor
(o en las de Chile)
para contribuir calc
tro perenne atraso.

LEYENDA DE LA COCA

POR ANTONIO PAREDES-CANDIA

Folklore Boliviano

¿CONOCEIS LA TRISTEZA?, pues de ese color eran los ojos de Coca, una joven india, bellísima, que vivía en una aldea de la región del Kollasuyo, Dicen que su rostro no tenía la mínima peca y su cutis, terso como la cascara de los frutos, lucía el color moreno de la miel que las LACHIWANAS ocultan debajo de la tierra, cuando saben que está madura.

Coca era vanidosa, risueña y egoista, no tomaba en serio la vida y su afán era bailar y divertirse. Se burlaba de cuanto varón se le acercaba a pedirla para esposa. Se reía de todos y las penas nunca habían ensombrecido sus días que eran de constante alegría. Se levantaba con el alba, cantando a coro con los CHIWANCOS (gorriones autóctonos); recogía flores de ULALAS o de CHINCHIRKOMA para prenderse en el pecho o entrelazar en sus negros cabellos, tan negros como una noche sin luna. Igual a todas las jóvenes del imperio, cumplía con sus obligaciones: hilaba lana de vicuña, y alpaca en una primorosa rueca de fina madera; tejía telas suntuosas combinando materiales raros en un áureo telar que el hijo del Inca había mandado fabricar para ella con los mejores orfebres del país.

Todos los atardeceres, Coca subía a una pequeña colina y allí quedaba horas contemplando el paisaje o aguardando a sus amantes; pero siempre muy adornada, colgando de sus orejas centelleantes zarcillos y ciñendo su frente con una cinta cincelada en el oro más puro. Las PALLAS, princesas del imperio, celosas, miraban acrecentar cada día la belleza de Coca, y no gustaban que hasta el hijo del Inca, dijera requiebros a la joven que no era una princesa, sino la hija de un buen vasallo.

Coca se burlaba del amor de los hombres, gustaba de todos, los atraía con caricias, les ofrecía de presente su cuerpo, y luego, riendo, riendo siempre los abandonaba, cuando estaba segura que los había sometido sexualmente. Después de permitir poseerla los despreciaba, unas veces dejándolos enloquecidos de deseo, otras, con el talento embotado cuando ellos no escogían truncar sus vidas en los despeñaderos.

Las aventuras de la mozuela y las desdichas de los amantes, eran comentadas en el dilatado imperio. El llanto cundía y las quejas innúmeras se elevaban al Inca, quien escuchaba atento y un poco molesto los alegatos de los familiares de las víctimas. Una tarde llamó a sus yatiris mas conspícuos para exponerles el problema:

- Coca- les dijo- es el motivo del dolor entre mis vasallos, por ella, la tragedia ingresa a los hogares, su extrema belleza es sinónimo de desgracias o luto, y murmuran que quien ha amado su cuerpo enloquece, o se torna idiota, o muere. ¡Oh, queridos AMAUTAS!, os he llamado para que me aconsejeís qué debo hacer, porque yo me encuentro ofuscado y no atino.

Los YATIRIS y AMAUTAS, escucharon contritos y respetuosos las palabras de su rey; luego se retiraron a observar el movimiento de los astros, y después de interpretar en mil fetiches, abalorios, y descubrir señales promonitorias, volvieron a presentarse al Inca, llevándole la respuesta:

-¡Gran Señor de estos reinos!. Amo y dueño de nuestras vidas. Hemos observado los astros y las vísceras de varias llamas blancas. Todo nos dá señales inequívocas que Coca es el principio de mayores desgracias en tu imperio. Solo la muerte puede detener la tragedia que se avecina.

Se hizo un silencio sepulcral en la inmensa sala del trono...

- Así sea- respondió el monarca, con el alma transida, porque él también amaba la belleza de Coca y en su fuero interno le dolía hacer desaparecer a esa mujer, cuya perfección física era casi divina.

El más anciano de los YATIRIS, previniendo duda en la resolución de su rey, postrado ante los pies del Inca, refrendó el pedido:

- Es imperativo nacional la muerte de Coca- rogó-, más su cuerpo debe ser cuarteado y los restos sepultados en los distintos jardines de los adoratorios. Las señales nos avisan que de allí brotaran unas plantas, cuyas hojas siempre serán para nuestra raza, paliativo en sus desgracias.

El emperador escuchó taciturno la inconmovible decisión de sus AMAUTAS y mandó aprenhender a Coca y luego sacrificarla en medio de solemnes ritos. Sus restos cuarteados, se despacharon a diferentes regiones del imperio, enterrados en los lugares sugeridos por los grandes sacerdotes, y más tarde, ellos mismos observaron que en cada lugar del enterratorio, brotaba un arbusto muy verde, de bellas hojas ovaladas, a las que llamaron Coca en recuerdo de la sacrificada.

Este es, refieren los indígenas de la región de Pacajes, del Departamento de La Paz, el origen de la inapreciable coca, consuelo y alimento de nuestra raza.

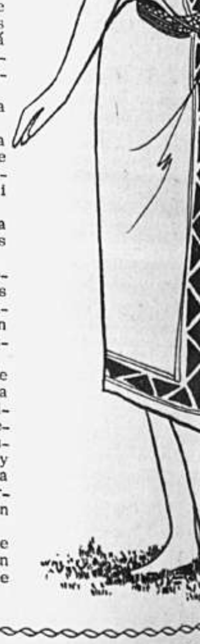

ENSAYO ESPAÑOL CONTEMPORANEO

POR JUAN JOSE COY

EN REPETIDAS OCASIONES ANTE-
IORES hemos comentado el catástro-
co estado del teatro español con-
mporáneo, con la quizá única excep-
ón de Antonio Buero Vallejo. Algo
mos dicho del raquitismo novelís-
co español actual, uno no sabe si con
guna excepción -alguna habrá no ca-
duda-. Y del sorprendente floreci-
iento en cambio de dos géneros li-
rarios para los que por lo visto el
mperamento ibérico, con las circuns-
ncias que le condicionan, tiene espe-
al talante. Esos dos géneros son la
sía y el ensayo. Por lo que a la
sía se refiere, el cronista -a quien
le avergüenza reconocer su anal-
etismo poético- casi nada tiene
decir. Sobre el ensayo, algunas
lexiones pueden hacerse, ahora a
pósito de una serie de cinco auto-
que ensayan juntos y a un tiempo
arados, en un volumen que acaba
blicar Alianza Editorial, sociedad
ima publicadora de libros, vincu-
, ideológica y jurídicamente, al
po intelectual y a la persona jurídi-
e Revista de Occidente.

ste tomo se titula "Experiencia
la vida". Y colaboran en él, con
s tantos ensayos, cinco primeras
mas del género ensayístico español.
ellos, por orden de aparición en
ena. Azorín, el inolvidable maes-
Pedro Laín Entralgo, médico y
ritor, como Marañón, como Rof
allo, como Juan José López Ibor;
Luis López Aranguren, uno de
hombres de más prestigio en el
do universitario español, a pesar
PRECISAMENTE POR, para su
a- de haber sido desposeído de su
dra de metafísica en la Univer-
d de Madrid; luego escribe Julián
rías, discípulo y no discípulo de
ega; es decir, discípulo en el me-
sentido de la palabra, cuando la
abra se toma no en su proyección
lítica sino con su enorme capa-
d de originalidad; finalmente, don
ón Menéndez Pidal, al borde ya
entenario, uno de los hombres más
eméritos en el mundo intelectual
ñol, por su seriedad, su espíritu
rabajo, su dedicación y su longe-
d.

ulián Marías escribe también la in-
ducción. Una introducción en la que
plantea un problema, el de la expe-
cia de la vida que luego cada uno
los interrogados contesta a su mo-
y estilo, coincidiendo tan solo en
esencial. Lo cual le da al libro una
a unidad temática sobre la que
vergen cinco puntos de vista entera-
te originales y cinco estilos tan
pares de enfrentarse a esta pro-
mática.

La primera de estas cinco respues-
es la de Azorín. Y escribe senci-
ente un par de páginas. Un par
páginas enteramente alegóricas,
bólicas líricas, metafóricas. Per-
ésenos semejante acopio de esdrú-
s: Azorín, poeta al fin, poetiza
agando. Los caminos y las posa-
, en la España del siglo XVI, son
el tema de sus reflexiones. Y es que para Azorín la experiencia de la vida es fundamentalmente la del homo viator, el peregrino.

La experiencia de la vida es, por eso, camino y posada. Y vuelta a caminar. La santa peregrina Teresa de Avila, es la gran admirada del maestro Azorín. Azorín, en el fondo, coincide en su apreciación con las filosóficas razones de Julián Marías y José Luis López Aranguren; con las vitales razones de Pedro Laín Entralgo. Pero las dice a su manera: tácita, escueta y hondamente poética. Esas son las tres páginas de Azorín.

Viene luego, ordenadamente, el ensayo de José Luis López Aranguren sobre lo que para él es la experiencia de la vida. Su exposición es larga, detenida. Pero desde otro punto de vista, corta e insuficiente. ¿Qué puede decir un hombre de experiencia, en veintiseis páginas, sobre la experiencia? Algo dice el profesor de ética, errante hoy por las Universidades del mundo, porque en su propio país se desprecia su magisterio ético. Porque esto no es infrecuente: los países más necesitados de ética, son aquellos que expulsan, lapidan y asesinan a los profetas que se lo echan en cara. "La experiencia de la vida está más en profundidad con que se vive que del tiempo -breve o largo- que se ha vivido". Rechaza Aranguren la senectud o vejez como identificadas necesariamente con la experiencia o la inexperiencia. La experiencia de la vida es algo intransferible: nadie puede vivir por nadie y todos debemos de conservar nuestro derecho a equivocarnos por nosotros mismos. Su diverso concepto del de la prudencia, el papel de la historia como fuente de experiencia, lo personalísimo de la experiencia que casi nunca puede llegar a tener valor de alcance universal... Algo de todo esto nos dice el prof. Aranguren. El siguiente personaje de este desfile interesantísimo es el ex-Rector de la Universidad de Madrid, médico de profesión, catedrático de vocación, ensayista de oficio Pedro Laín Entralgo. Un buen puñado de libros nos expresan su humanismo profundamente cristiano, su amplia experiencia de la vida, su tino y acierto en la consideración de una serie de problemas españoles de la época moderna. Pedro Laín Entralgo titula su ensayo "La enfermedad como experiencia". Es fascinante la serie de reflexiones que el ilustre doctor hace con respecto al problema del dolor físico en cuanto modificante de la experiencia humana, para enriquecerla por muy diversos y paradójicos caminos. Cómo ante la enfermedad, la postración, el dolor, el hombre se define y revela. La enfermedad como definitoria.

Las cincuenta y cinco páginas de su ensayo son, en la modesta opinión del cronista, quizá lo mejor del libro, lo más sistemáticamente expuesto. Desde un cierto sentido, lo más completo, y no solo desde el punto de vista cuantitativo. El enfermo ese hombre mermado en sus facultades físicas, y sus reacciones ante la vida. Las posibilidades de enriquecimiento de la enfermedad desde el punto de vista experiencial. El ensayo del profesor Laín Entralgo es profundamente certero. Y ayuda a la comprensión y al respeto del hombre enfermo, espécimen bien diverso, en múltiples aspectos, del hombre sano, de quien no conoce apenas la enfermedad y por eso a veces, duro, incomprensivo, intransigente, con cuantos tienen la debilidad de enfermar. Profundamente humano: esa podría ser la síntesis del carácter de estas páginas.

Escribe luego Julián Marías. Del ensayo de Julián Marías al cronista le ha interesado particularmente, por razones muy fáciles de comprender, cuanto el filósofo madrileño tiene que decir sobre la lectura de literatura como experiencia virtual de la vida. Como coadjutora de la experiencia vital personal. Veamos lo que dice Marías sobre esta actividad intelectual de la lectura:

"Por eso, si esa experiencia se ha de hacer visible en palabras, estas no pueden ser enunciados o explicaciones, sino NARRACION. En forma narrativa sí es comunicable la experiencia de la vida, porque la narración es una forma virtual de ASISTIR a la vida misma. No olvidemos que para los griegos la forma suprema de PAIDEIA, de educación en el sentido radical de la palabra, no era la ciencia, ni siquiera la filosofía originariamente, sino la poesía, la "Teogonía" de Hesíodo y los poemas homéricos y la tragedia; en suma, la ficción. Esta es la forma en que se hace accesible la sabiduría, en que se comparte -se contagia- esa experiencia que, por serlo, parece incomunicable".

Trascendencia insospechada alcanzan estas observaciones. Marías presenta toda una filosofía vital de la lectura de obras de ficción: nada menos. Porque esa lectura nos hace participar de experiencias ajenas y a su contacto enriquecer la nuestra propia Qué gran necedad la de despreciar la lectura!

Ramón Menéndez Pidal, a la vuelta de sus primeros noventa años, nos habla de la experiencia de la vida. La sensatez, la inteligencia y el espíritu de trabajo siempre juvenil: don Ramón.

EL RIO DE LAS PIEDRAS BLANCAS

Por LUIS EDMUNDO HEREDIA

EL RIO DE CHAQUI, lejos de las fumarolas del "baño", es una opaca y líquida unidad en constante transmutación. Es agua que camina!

Su rumor acentuado se purifica en el seno cóncavo de las noches despobladas, en esos campos relavados por la lechosa luz de una luna que, como sucia moneda, rueda sobre las extensiones silentes.

Ese río resuena en longitud de un centenar de piedras blancas, casi óseas, que las aguas frescas, limpísimas, abrazan, lamen y desgastan en talcos pesados y areniscas.

También hace florecer, en la tersa piel de los pedrones, el musgo necesario para dar tonalidades de verde viejo al río plomizo, cuyas aguas frías tienen sabor de sol, de piedras remojadas, de lloviznas leves y broncos nubarrones en sus vertederas.

Sin embargo, el musgo mimetiza la instantánea presencia, hecha sombras alargadas, de inmateriales pecesillos eléctricos: ondulando entre las mobles barbazas tentaculares de las mucosas del líquen y su viscosa flora nacida en el connubio permanente de la piedra y el agua constante.

Por eso el río de Chaquí no es sólo plomizo, es también verde en sus gredales y blanco en sus rebalses. Se escurre por infinidad de bateones de guijos lucios y de duros pedrones albeantes y huecos fofos. Desciende cantando, roncando a través de miles de pequeñas cataratas múltiples que obligan a sus linfas a discurrir entre rocas domesticadas, mansas y relamidas. . . .

Y así descienden las aguas circulando en planos cada vez más diferentes. Girando y regirando sobre ejes líquidos, murmurando, adelgazando flujos, gorgoritando. Y, en la tensa nocturnidad, es más audible el bronco clamoreo de este río y sus aguas jóvenes e impetuosas, limando piedras enmudecidas de tiempo, en durísimas harinas impalpables.

Primero transponen promontorios enzoquetados de piedras húmedas, para recaer luego, con escuetos estruendos, en las hervorosas pozas efervecentes, repletas de burbujetas de plata.

Luego el giro de ala en la espiral del vacío y el vórtice de la correntera; se estrella contra piedras asimétricas que remedan vertebraciones antidiluvianas, entre cascadillas y saltos turbulentos.

De ahí prosigue, con remozado impulso, enfilando acometidas que supuran entre grietas lúcidas de guijarrones encontrados: precipitándose desorbitadas en álveos espumosos circundados por erizados valladares que enronquecen de iracundias las aguas salivosas. . .

Por fin se suceden los tranquilos cauces de las grandes bateas de aguas profundas que apenas caracolean en alguno que otro remolino irizado.

Pero luego retorna el mugiente curso a enfrentar compuertas de rocalla desordenada.

Y así, siempre lo mismo a lo largo de miles de kilómetros de reptante recorrido, hasta desembocar en la ancha hoyada del Pilcomayo arenoso; padre de aguas metaleras.

Razón por la que esos grandes ríos no acusan espumarajos ni desenfrenados quiebros en las torrenteras: sólo oleajes que baten litorales orilleros en remedo de pleamares encajonados, con un preanuncio constante y cercano del piélago infinito del mar.

Grandes ríos que se estiran roncamente, venciendo ásperos caminos de piedra calcinada, deshilachando cendales del turbión. . .

Solo, muy lejos, el almenado horizonte del camino carretero a Sucre, se levanta ceñudo como un castillejo feudal entre nubarrones morados, cruzados a ratos por la grieta centelleante del rayo mudo que parece entreabrir, como formidable telón de fondo, deslumbrantes perspectivas escalonadas.

Lo patético: cerrados escuadrones del trigal batallando sin tregua contra los peores cefirillos malignos que bajan, desde el almenado torreón, aullando como diablillos perversos.

Con unánime terquedad, baten espigas cargadas con los viejos granos nutricios: sacudiendo los penachos y el morrión gallardo planteado frente a las ventizas.

Semejan que, con el único y endeble brazo verde, reafirmaran el triunfo de lo noble y disciplinada especie alimenticia. Débiles y enjutos pero enraizados, con dura terquedad, en los légamos fertilizados por el río, como promesas de buen pan para el niño campesino. . .

Resistiendo siempre, en cerrados escuadrones, a los malignos duendecillos alados de la altura fosca.

También el trigal está barnizado de clorofila: de un verdor lustroso que conjuga, por hectáreas discontinuas, el verdezuelo oscuro del arbolillo y sus batientes de ramaje.

En los campos se exhibe el verdeguear de toda flora; hasta el río se vegetaliza con el peremne glauco de sus barbados líquenes.

Y siempre el rumor borboteante, adormeciendo hasta el sueño sin término de los pedrones orilleros.

Dos aguiluchos planean, urgidos por la ansiedad de la sed, avisorando con dura pupila, el lecho de las aguas que transitan, registrando entre quijos y su mutante contenido. . . Por fin descienden a beber, con vigilante nerviosismo, linfas resabidas de sol.

Piedras y aguas sin tiempo: sin prisas ni pausas. Un dejarse estar bajo todos los mediodías caniculares y las noches vibrantes de fríos siderales.

Río de Chaquí: bateloues, piedras relavadas que parecen muñones resudados hasta granear en el guijarro bruñido como moneda antigua, celosamente conservada en algún podrido arcón de pirata.

Y siempre las aguas ágiles remeciendo verdes barbas de centenares de cabezotas sumergidas: recubierta la dura calvicie de los pedrones sumergidos en floración de algas.

Los mocos vegetales tiñendo el río con el cardenillo húmedo de las antañosas fontanas de aguas muertas.

Los esmeraldinos pincelazos llegan a manchar lejanos pedrones orilleros, entre gredas cromadas.

Hay algo desordenado que singulariza todo etelier: cenefas, cortinajes, los complicados estampados del verdín. . .

Medusas y Gorgonas agitando sus cabelleras frías bajo las ondas de plata, los límpidos espumarajos, los hervores sonoros.

Y la luna sobre el río de las piedras blancas de Chaquí, bajo su luz cerosa y espectral, hace prosperar y rebullir toda la pequeña fauna ratonera de esa campiña ancha y vacía.

MARX Y EL MARXISMO ESCOLASTICO

POR JORGE LAZARTE ROJAS

Víctor Hugo, a propósito de Shakespeare, dijo: "El genio es el genio, aunque no lo ponga de manifiesto la piedra jade, el alabastro, el basalto, el mármol o el bronce. ¿Pueden todos ellos aumentar en un codo la grandeza del creador de Hamlet?". Marx tampoco necesita del incienso o de sus turiferarios para revelar su genio, ni de sus furiosos contrapuntos para que, negativamente, y al conjuro de ellos, crezca su figura de magnos perfiles. Pudo decir con clarividencia que sus ideal iban a tornarse en el azote despiadado del mundo y sus ideólogos que trató de superar, pero estuvo lejos de entrever la tempestad cargada de truenos y Molochs que suscitaría por obra de los que creyeron ser fieles a él.

Ningún hombre del siglo XIX, como Marx, influyó tanto en el pensamiento, del presente y nadie como él ha sido tan pronunciado y desconocido, a la vez. No solamente se ocupan los teóricos o los estrechos círculos de in-

telectuales, sino que millones de hombres han hecho de su nombre un blasón de combate. Desde la cima de la sociedad, ha descendido a la sima; es objeto de reflexión en las Academias o en los cafés; todos, profanos o no, creen tener el derecho de enjuiciarlo, de trizarlo o de santificarlo, es el aliento de Dios respirando a través de un hombre, o es el diablo encarnado.

Marx es semejante a las altas cumbres de las montañas: todos las conocen y, sin embargo, pocos han llegado hasta la cúspide. Racionalista por excellence -la raíz de su filosofía es hegeliana- ha generado un virulento irracionalismo bajo la forma de fanatismo religioso, con su culto, su Papa infalible, sus Cardenales, sacerdotes y fieles. Sábato encuentra una curiosa e interesante analogía entre la declaración de un profesor ruso: "Yo, como miembro del Partido considero que no me está permitido abrigar opiniones que han sido reconocidas como erróneas por el Comité Central", y las palabras pronunciadas por Galileo ante la Inquisición: "Yo, Galileo Galilei, juro que siempre creí y creeré en el futuro todos los artículos de la Sagrada Iglesia Católica".

Lo que fue principio metodológico, obtenido inductivamente con auxilio de la observación de una sociedad histórica, se ha trocado en artículo de fe ad vitam aeternam, hasta el punto de haber secularizado la excomunión. Pero. así como Cristo no es responsable de la Inquisición, igualmente Marx no tiene arte ni parte en lo que sobrevino.

Marx rompió con Hegel porque el sistema idealista que pretendía ser la culminación de la filosofía, contradecía al método dialéctico que fundaba todo en la transitoriedad, el cambio y el perecimiento. Mas, lo suyo, paradojalmente, fue también convertido en un "sistema" con conceptos definitivos, que hace exclamar altaneramente a sus exégetas que los problemas filosóficos han concluído. El materialismo, por antítesis se ha resentido de idealismo: ya no se trata de determinar las ideas por la realidad, sino esta por aquéllas. El escolasticismo ha penetrado en el marxismo y Marx, de acuerdo con la tradición, ha sido momificado. Los sabios de Oxford no querían ver con el telescopio los satélites de Júpiter porque Aristóteles nada decía de ellos. Los de la Academia tampoco reconocen nada que no se ajuste a lo dicho por Marx. Marx pensó, al igual que Aristóteles, con las categorías mentales de su época. Empero Marx prolongará su eco en la oquedad de la historia, como el del estagirita.

Por otra parte, a la par de la puerilización de su pensamiento ha corrido la catequización de los adherentes: el catecismo laico es el sucedáneo del religioso. Y cual si se tratara de un hierofante, sus palabras han asumido los contornos de recetarios atestados de fórmulas para curar enfermedades. El Marx que se conoce es dudoso que fuese el verdadero, el que se entroncó, según Fromm, en la gran tradición humanista de occidente. Nadie que se proponga seriamente conocer religión cristiana ha de acudir al catecismo; del mismo modo, sólo es posible referirse con autoridad a Marx si se ha leído pacientemente su obra y no sus divulgaciones filisteas. No hacerlo así, es como pretender desarmar y reconstruir un aparato de televisión con martillo y tenaza.

R. Mondolfo aconseja leer El Capital no desde el ángulo de la economía

(Pasa a la página 4)

LLAMA VOTIVA

POR NUMA ROMERO DEL CARPIO

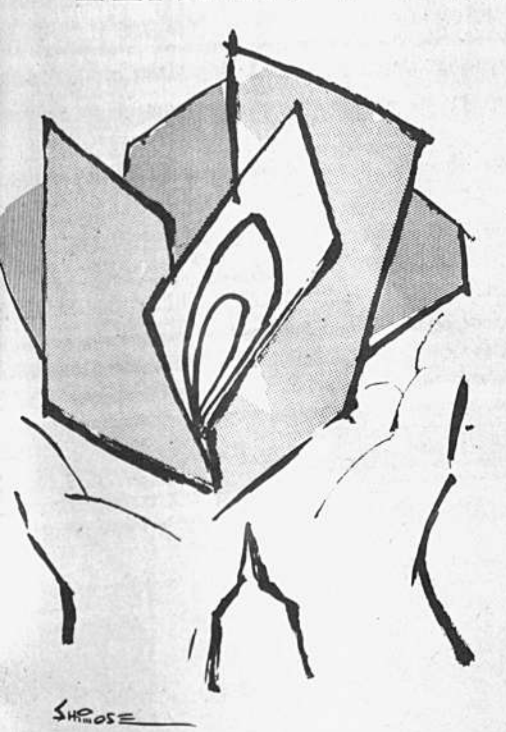

UNA LLAMA nos consume y espiritualiza el cirio votivo de nuestro existir.

La existencia total se valora en estática quietud, y dejando de ser vida. La muerte inmoviliza el arco tenso de nuestra existencia, siempre asombrada por el enigma.

El transcurrir nos deja una huella definitiva: el seguro convencimiento de nuestra temporalidad. Nada impide en nosotros, sabernos caducos e inestables. La segura cadena de renovadas auroras, contrasta con la convicción de la noche definitiva.

La rueca de las horas hila delgado el fluir de nuestro ser, amasado en angustias y esperanzas; colmado de pasiones imperfectas y transido de vibraciones inefables.

En el recodo de todos los caminos clavamos el hito de una renovada esperanza y en el hueco palpitante de nuestro ser, siempre brotó la flor de la ternura.

Ascendimos cumbres imposibles y aferradas al granito inaccesible, nuestras manos sangraron la ausente plenitud. En la cima de nuestro ser, refugio de vientos huracanados, descubrimos en lejanía la transparencia de tierras ignoradas, tierras fecundadas con lo eterno, tierras donde la serenidad venció la desesperanza.

Nuestras manos tendiéronse anhelantes a la distancia no vivida. Siendo precarios y conscientes de nuestra cruz, nos arrastramos por la empinada senda, imitando la trayectoria de aquel hombre que, siendo Dios, laceró sus carnes e impregnó su cuerpo de humano sufrimiento.

Recorremos una parábola angustiosa, pugnando por afirmar un ser inestable que se nos va. Siendo entes realizables, sólo portamos nuestra condición de ser deviniendo, en un despliegue de renovados pétalos, que se explicitan en incierto trascender.

Somos crisálidas encerrando en nuestro fondo un reducto de espiritualidad eterna. Mientras transcurrimos, la premura nos impide extendernos en remansos terminados. En círculos abiertos avanzamos en el tiempo, envolviendo experiencias asimiladas por nuestro fluir existencial.

Existe una sima oscura, que al descolgarnos, actualiza la totalidad de lo que fuimos, en vivencias que son historia: es el devenir de la existencia, trocado en estática quietud.

Al penetrar, con la muerte, en la eternidad divina, nuestro color personal integrará la transparencia luminosa de lo Eterno. Y, sólo entonces, nuestra melodía fundamental se identificará con la sublime manera de Dios.

MARX Y EL MARXISMO...

(Viene de la página 3)

política pura. sino desde el de una filosofía y una antropología que rebasan los estrechos marcos de la ciencia económica.

Marx fue un pensador serio, difícil y profundo. Sólo los clisés cotidianos nos han acostumbrado a figurarnos a un propagandista que surte prodigiosamente de slogans. Hondamente humano, amó a la antigüedad y amó a Shakespeare. Fue alemán en ideas y en conducta y humanista de formación. Nacido en 1818 -hace ciento cincuenta años- se doctoró en Jena, en 1841, con una tesis sobre Demócrito y Epicuro, después de haber estudiado en Bonn y Berlín. Perteneció al círculo de los Jóvenes Hegelianos, que cuestionaban la filosofía de Hegel, a la muerte del maestro y conoció a Feuerbach.

Los escritos publicados hasta 1848, año de edición del Manifiesto, constituyen lo que se ha dado en denominar "período juvenil". Por tanto, los marxólogos y marxistas de relieve hablan de dos etapas en el pensamiento de Marx: la ya citada y la que corresponde al período de la madurez. El quid consiste en ligar ambas o en declarar su ruptura. Los soviéticos de preferencia no conceden importancia a las obras de juventud, que las consideran superadas por las posteriores y de fuerte cuño hegeliano. Los chinos simplemente las ignoran.

La apremiante necesidad de quebrar la insularidad del pensamiento en sus diversos rostros, posibilitando la apertura al diálogo profícuo, ha inducido a estudiosos de fuste, cristianos, existencialistas y marxistas, a reconstruir la concepción de Marx, partiendo de lo que él mantuvo por sí mismo, despojándolo de las vestiduras con que lo amortajaron propios y extraños.

Después de la 2da. guerra, los escritos juveniles han adquirido dimensiones de importancia inusitada, resultado de la cual es el descubrimiento de conceptos filosóficos de Marx antes ignorados, como el de enajenación o el de reconquista del hombre como reapropiación de su esencia.

El redescubrimiento de Marx y su nueva valoración puede conducir, a condición de que la escala se amplíe, a cambios graduales y marcados en la conducción de los destinos de la humanidad. La sociedad socialista, humanizarse y occidente no temer a Marx, hombre y no diablo.

La revisión de todo lo que hasta ahora se ha conocido con el título de marxismo y comunismo y se ha adjudicado a Marx, es insoslayable, si se pretende fundar el mundo de la solidaridad humana. De otro modo, los habitantes de esta tierra parecerán sordos y el trabajo que realicen será semejante al de Sísifo.

De los textos aparecidos, los que mayor revuelo ocasionaron son los "Manuscritos económico-filosóficos", preparados de marzo a agosto de 1844. Su difusión en Europa fue seguida de estudios de reinterpretación de Marx. América Latina sigue pagando un alto tributo por su atraso.

Lo que se mienta con el concepto de marxismo-leninismo quizás no sea otra cosa que Marx pensado y juzgado por Lenín. Pero es de suyo interesante e importante subrayar para dar valimento a la tesis de que el leninismo es la continuación del marxismo en la época del imperialismo, que Lenin no conoció estos "Manuscritos" publicados recién en 1932. Lo propio aconteció con los clásicos del marxismo: Trotsky, Plejanov, R. Luxemburgo, Kautsky, Lafargue, Berstein, etc. Lenin podría ser a Marx lo que Lutero al Evangelio: punto de mira.

Marx, cronológicamente, antes que economista y político, fue pensador y su filosofía, envuelta en ropaje hegeliano, está principalmente en "La Sagrada Familia", "La Ideología Alemana" y, en los "Manuscritos". Desde el punto de vista de su concepción del hombre, importan los últimos.

Marx se asentó en una época que aún vivía ilusionada en el progreso ininterrumpido, en la potencia sin par de la razón, confiada en el poder de la máquina y en el sometimiento de la naturaleza al hombre. Las ciencias naturales constituían modelos claros y distintos para las demás ciencias. Las crisis continentales periódicas no habían hecho su aparición funesta y el capitalismo todavía no presagiaba su futura faz. El páramo obrero no entraba sino como ingrediente en la sociedad oficial. Los brotes de rebelión de 1830, eran considerados incidentes de poca monta. 1847 es el año en que recién es fundada la primera organización obrera internacional. Tardaría mucho para que los cimientos de la sociedad fuesen conmovidos.

Con todo, el mundo oscuro de los obreros pronto inquietaría a la reflexión filosófica y política y Marx tomaría para sí la descomunal empresa de salvar al hombre, a través del obrero, de perecer asfixiado en la atmósfera contaminada del capitalismo, Jean Lacroix sostiene que "el problema que plantea el marxismo es, en el fondo, el de la condición humana"; la situación del hombre en una sociedad que ha cosificado las relaciones humanas y convertido al individuo en víctima de sus propias creaciones. El de un mundo en el que el hombre, perdida su sensación de seguridad, parece encontrarse como un extranjero, solitario y a la intemperie.

El concepto central en los "Manuscritos" y que ha dado pábulo a innúmeras interpretaciones, es el de enajenación. Su valor difiere según sea el pensador o investigador de que se trate. Así, J. Hyppolite J. Calvez, A. Mayer, lo postulan como concepto central del marxismo; L. Althusser, M. Verret, sostienen la calidad de concepto ideológico con cierta aplicación práctica y, finalmente, Garaudy, A. Schaff, Kosik, mantienen la idea de que se trata de un concepto fundamental que se enriqueció, bajo formas nuevas en el Marx maduro.

El concepto de enajenación surge de la disparidad, de la falta de armonía, entre la esencia del hombre, ser actividad continuó, y su existencia, como pérdida de su esencia. La esencia manifestándose en la existencia supone que la actividad humana, el trabajo, signifique en el momento de su ejecución la realización plena del hombre, su identificación en el proceso de trabajo consigo mismo y con su producto. del mismo modo como el artista se realiza en el arte, desarrollando sus naturales inclinaciones y se reconoce en su obra. Pero el carácter de las relaciones sociales presentes ha introducido el divorcio entre lo que es el hombre y lo que hace y produce, de tal manera que entre ambos hay oposición excluyente: la existencia violenta la esencia y ésta contradice a aquélla.

La forma concreta de la enajenación de la existencia con respecto a la esencia lo encuentra, Marx, en un hecho económico contemporáneo.

El trabajador se empobrece, pierde cada vez más su humanidad, en la medida en que acrecienta la producción de riqueza. La devaluación del hombre aumenta en relación directa con el aumento del mundo de las cosas a tal punto que esta pérdida torna al sujeto del trabajo en mercancía, confundible y equiparable a las mercancías-cosas.

Este fenómeno ocurre porque la objetivación del trabajo es acompañada por la enajenación. El trabajo, actividad del hombre se plasma en el objeto, crea un producto que se independiza de su creador; pero además se enajena; es decir, se constituye en algo ajeno al trabajo mismo; el trabajador ve su producto como extraño a sí mismo y no reconoce que el valor de los productos es realización suya. De este modo, la objetivación es pérdida del objeto y pérdida del sujeto. La apropiación del objeto por otro es, al mismo tiempo, apropiación de la vida encarnada en ella. El obrero ya no se pertenece, pertenece al que se apropia de su producto. La esencia, en una sociedad regida por la propiedad privada de los instrumentos de producción se disuelve en la existencia y esta determina la nueva esencia del hombre como enajenado.

El trabajador se enajena doblemente: auto-enajenación con su propia actividad productiva y con relación a su producto. El trabajo ya no es plasmación de su esencia ni responde a una necesidad interna; es al contrario, algo impuesto, extraño, medio de subsistencia y del que si se libera cuanto antes, mejor. El trabajador no halla satisfacción trabajando, se enfrenta a su esencia desde fuera y la concibe como pecado original, como tormento al que hay que someterse estoicamente para no correr el riesgo de regar esta tierra con sus cenizas escuálidas. "Sólo se siente a sus anchas en sus horas de ocio, mientras que en el trabajo se siente incómodo".

Lo que crea no puede ser poseído por él, es propiedad de otro al que tiene que subordinarse, su fuerza se convierte en debilidad, su creación en sumisión y su actividad personal es dirigida contra él mismo. La espontaneidad de su trabajo es un mito y la natural, la que corresponde a su esencia, es transferida al producto, que parece (que tiene) tuviera vida propia. "Llegamos al resultado de que el hombre se siente libremente activo sólo en sus funciones animales -comer, beber y procrear o, cuando más, en su vivienda y en el adorno personal- mientras que en sus funciones propiamente humanas se ve reducido a la condición animal. Lo animal se vuelve humano y lo humano se vuelve animal".

Socialmente, el hombre de enejena respecto del hombre. El uno ve en el otro un medio de existencia y lo valoriza en su utilidad material. La esperie humana se divorcia de sí misma, se separa en individuos heterogéneos o en grupos que desatan la lucha por la existencia. La eliminación de uno o unos es condición de la supervivencia de otro u otros y el mundo de Hobbes se impone desgarradoramente. La actividad vital consciente del hombre, que lo distingue de la actividad puramente vital, orgánica de los animales, se diluye entre hombres y cosas que se le oponen. La producción de hoy en adelante obedecerá sólo a una necesidad física inmediata.

Esta enajenación, sin embargo, no es constitutiva de la esencia de la actividad productiva; aparece como una característica suya en determinadas situaciones históricas, en aquellas en que la propiedad privada es consagrada como una institución inviolable. Ella posibilita la apropiación del trabajo y de su producto por otro que disfruta de tal propiedad. Consiguientemente, la supresión de la enajenación supone previamente la de la propiedad privada. A la sociedad libre de la propiedad privada la llama, Marx, comunista, pero no la vulgar e irreflexiva que pretende por la envidia, forma disfrazada de la codicia, reducir todo a un nivel común y establecer la comunidad de las mujeres. Este comunismo niega la personalidad y es la cara opuesta del régimen social que quiere reemplazar.

"El comunismo es la abolición POSITIVA de la propiedad privada, de la autoenajenación humana y, por tanto, la apropiación real de la naturaleza humana a través del hombre y para el hombre. Es la vuelta del hombre mismo como ser social, es decir, humano,. . . que asimila toda la riqueza del desarrollo anterior. El comunismo. . . es un humanismo. . ."

Marx destaca la palabra positiva en la abolición de la propiedad privada. La abolición no es un fin en sí; es, más bien un paso necesario para restablecer o establecer al verdadero hombre. Sólo si se logra este objetivo, se justifica. Por otro lado, no debe ser causa de otras formas de enajenación, pues la cuestión no consiste en sustituir a un patrono por otro más poderoso ni en cambiar las relaciones enajenantes de sujeto a sujeto o de sujeto a objeto por otras. Hay que suprimirlas.

Marx postuló su doctrina como un verdadero humanismo que plantea la reconquista del hombre y su realización plena. Ni por asomo se advierte que haya pretendido subordinar al hombre a la economía, a la máquina, a la industria o a la sociedad comunista. El hombre es fin y no medio. El socialismo y el comunismo están al servicio del hombre y no éste al servicio de aquéllos. Este trastrocamiento mutuo de los términos de la relación tiene y tendrá honda e imprevisible significación.

El R.P. Pierre Bigó, acentuando esta dimensión fundamental del pensamiento de Marx, expresa que todo él nos recuerda a Pascal; su apasionada preocupación por el hombre.

Su anticipación profética de la implantación del socialismo, no le permitió adelantar juicios sobre nuevas formas de enajenación visibles en las sociedades construídas en su nombre (huelga decir que buena parte de ellas representan la contrafigura de muchas de sus ideas substanciales. Superaron algunas enajenaciones del capitalismo, prolongaron otras y crearon nuevas). Además, otras formas de enajenación, la ideológica, por ejemplo, quedaron fuera del foco de su interés inmediato. Más, su genio será imperecedero y la deuda contraída por la humanidad jamás podrá ser calculada en propaganda. Sus ideas están hechas de granito y brillan con luz propia.

POR EL ojo de la cerradura job 68

PRISMA. El movimiento literario "Prisma" ha realizado su segunda actuación pública el pasado jueves, José Luis Roca, el joven crítico literario que ya ha causado preocupaciones a varios 'intocables' fue el disertante de la fecha. habló sobre Arguedas y Tamayo. Comprobó que ambos autores habían caminado por senderos paralelos respecto a sus apreciaciones culturales y sociológicas del país. Tal afirmación seguramente, también hubiera dado dolores de cabeza tanto a Arguedas como a Tamayo, si estos, viviendo la habrían escuchado.

MEDINACELI. El pasado día 6, si no estoy equivocado, se ha celebrado un aniversario más de la desaparición de Gustavo Medinaceli. Es decir, son ya once años de aquella infausta fecha. Yo esperé que sus amigos de la segunda "Gesta Bárbara" se acordaran de él con un homenaje, pero no fue así.

CONCURSO. A propósito de "Gesta Bárbara", la Unión Nacional de Poetas y la Editorial "Los Amigos del Libro" convocaron a un consurso de ensayo sobre el aporte de la generación "Gesta Bárbara" a la literatura boliviana. Es un tema interesante, innegablemente, empero, yo no sé a cual de las Gesta Bárbara se referirán los auspiciadores. ¿A la primera? ¿A la segunda? Acaso, ¿a las dos?.

PERIODISTAS. La Asociación de Periodistas parece que ha empezado a reorganizarse. Con motivo de las nuevas elecciones de sus directores y la nueva vitalidad qué al parecer la institución quiere tomar, hubo cambios entre sus socios. Supe que Asociación está poniendo mano dura en la afiliación de miembros. Me parece que es una medida excelente. Ya era hora de definir ciertas cosas entre la profesión periodística, manoseada frecuentemente por extraños.

ESCULTORA. Consuelo Saavedra presentó una decena de escultóricas terracotas, en una exposición que tuvo lugar en el Salón Municipal. Buenos trabajos. Se advirtió delicadeza y calidad en la creación de las obras. Las terracotas, evidentemente, han impuesto una atmósfera de ingenuidad y ternura en la sala que los cobijo. A esto ha cooperado la ambientación luminosa preparada especialmente para esta exhibición. Hubo novedad.

CEMENTERIO. Voy a referirme a ese camposanto que guarda, entre los muchos restos, los de hombres que han realizado un importante aporte a la cultura nacional. Medidas que están siendo adoptadas por las respectivas oficinas de la Municipalidad, ocasionarán que, indiscriminadamente, sean arrasadas tumbas de hombres importantes en nuestra cultura. Considero que este es un problema muy serio. Las autoridades municipales tienen que solucionarlo.

ADELA ZAMUDIO. La colección Destinos de la Editorial Isla ha entregado un nuevo estudio: Soledad o Adela Zamudio, por Alfonsina Paredes. De esta manera, Ediciones Isla, dirigida por el inquieto Antonio Paredes-Candía, va ampliando el número de sus obras publicadas que tienen el fin de cumplir una misión de difusión popular de nuestros valores litararios y artísticos. Felicidades para Isla.

ZILVETI. El joven pintor Luis Zilveti, que se encuentra en París, el pasado lunes inició una exposición en la Casa de Latinoamérica, de la capital francesa. Trece obras, que han complacido al público en general parisino, integraron la exhibición. Muy bien, Lucho.

La Paz, 6 de mayo de 1968

Monseñor
Juan Quirós,
Director de PRESENCIA LITERARIA;
Presente.

Distinguido Monseñor:

El pasado 7 de abril PRESENCIA publicó un comentario mío sobre una obra jurídica de rán P. En él escribí que el citado profesor universi see una sólida cultura HUMANISTICA. Con sorpresa vi blicación que dicha palabra había sido cambiada por muy diferente: humorística.

El día de ayer, en mi artículo al borde del sepulcro", aparecí diciendo: "Contrari raleza —decía Rousseau el maestro del Libertador—. error está a la vista, pues lo que escribí fue: "Co naturaleza —decía CON Rousseau el maestro del Liber que se entiende mejor. Todos saben que Rousseau no de Bolívar. Lo fue Simón Rodríguez, quien, en cater ca, era un convencido de las ideas del autor de "Em

Al rogarle quiera hacer públi correcciones de errores de copia involuntarios, me dar a Ud. muy atentamente.

Carlos Castañón Barrientos