SEA DELICADO... JUEGUE CARNAVALES CON TALCO PARA DAMAS VITABEL
Suavemente Perfumado

CENTRAL DE BOLIVIA

PRESENCIA

AÑO XVII - No. 3.547 - LA PAZ, BOLIVIA, MARTES 5 DE MARZO DE 1968 - 16 PAGINAS - $b. 0.50

CARNAVALES FELICES CON RIN
CONTRA EL MALESTAR CAUSADO POR EL EXESO DE COMIDAS Y BEBIDAS

A pedido de Bolivia

La OEA aprobará hoy resolución sobre la subversión castrista

Washington 4 (AFP).- El consejo de la Organización de Estados Americanos (OEA), debe reunirse el martes en sesión extraordinaria para aprobar una resolución relativa a la subversión castrista, se informó hoy aquí de fuente fidedigna.

En dicha resolución se pedirá al parecer a los gobiernos americanos que vigilen la ejecución de las medidas contra la subversión en América Latina.

Esta resolución tendrá en cuenta la solicitud formulada al respecto por Bolivia en la reunión del viernes pasado cuando el representante de este país, Raúl Diez de Medina, acusó a Chile de haber hecho peligrar la seguridad del continente con la protección que concedió a los supervivientes de la guerrilla castrista refugiados en territorio chileno.

El problema creado por estas acusaciones fue examinado en la noche del viernes por un grupo de embajadores reunidos en la residencia del Presidente del Consejo, embajador Emilio Oribe, de Uruguay. Los representantes de Bolivia y Chile asistieron a esta reunión privada.

Una reunión similar fue prevista para esta tarde en la residencia del embajador de Brasil, Ilmar Penna Marinho.

Tras estos contactos, los embajadores elaboraron el texto que el Consejo de la OEA debe aprobar mañana martes.

Dicho texto -estiman los observadores - constituye una fórmula aceptable tanto para Bolivia como para Chile.

El representante de Chile, Alejandro Magnet, rechazó el viernes pasado las quejas expuestas contra su gobierno por Bolivia.

En círculos allegados a la OEA, se declara que la búsqueda de la fórmula de compromisos fue facilitada por el hecho de que el proyecto de declaración sometido al Consejo por Bolivia el viernes está concedido en términos generales y omite toda mención a Chile.

Dicho proyecto señala sin embargo la "amenaza" creada por el hecho de que elementos castristas pueden "huir" impunemente del territorio de países cuya legislación interior impide la aplicación de las medidas de control decididos por varias reuniones consultivas ministeriales".

El Consejo de la OEA había aplazado su sesión del viernes último sin tomar decisión para permitir a las delegaciones conseguir intrucciones de sus gobiernos.

Estas instrucciones se referían también a la competencia del Consejo para pronunciarse sobre un problema de este tipo.

El Consejo no esta autorizado a pronunciarse sobre conflictos entre dos países americanos aunque tiene la competencia necesaria en lo que concierne a las medidas que debe tomarse contra la subversión castrista.

Los observadores estiman por consiguiente que el proyecto de declaración que será sometido el martes al Consejo de la OEA se referirá exclusivamente a este último aspecto y evitará toda mención de la queja formulada por Bolivia contra Chile.

Chile actuó con lenidad dice Ovando

"Chile trata por todos los medios de salvar su responsabilidad y sus atribuciones", declaró ayer el Comandante en Jefe de las Fuerzas Armadas, al referirse a los incidentes originados en la protección y facilidades otorgados en el país trasandino a los guerrilleros prófugos de Bolivia.

Al opinar en torno a las declaraciones del Canciller chileno, Ovando Candia manifestó que tales expresiones son "ante todo antibolivianas".

"DIMOS DATOS.."

El Comandante en Jefe de las FF.AA. dijo ques es evidente que las Fuerzas Armadas sabían con exactitud por donde los guerrilleros prófugos iban a salir a territorio chileno.

Expresó que tales datos fueron conocidos por Chile, por que él conferenció con el Cónsul de Chile "Era nuestro deber alertar el movimiento de tropas en la frontera, movimiento que no pudo realizarse con eficiencia por el mal tiempo reinante en la zona", agregó.

Refieró que los datos eran exactos "Inclusive informamos el hito por donde los guerrilleros pasaron posteriormente a Chile. Sin embargo las autoridades de este país no tomaron las provisiones necesarias para impedir el ingreso de los guerrilleros, evitando también así las operaciones de las Fuerzas Armadas".

Añadió que en Chile se actuó con lenidad y que prueba de ello fue la demora en la captura de los cinco prófugos.

INVETIGACION

Por otra parte, contestando preguntas, el General Ovando dijo que se ha dispuesto una investigación para establecer la veracidad de las denuncias que han dado cuenta de que aviones militares chilenos sobrevolaron el cantón boliviano de Sabaya, violando la soberanía del país.

De confirmarse las denuncias, Ovando expresó que la Cancillería de la República hará la representación respectiva.

OPINION PRESIDENCIAL

En torno al problema de los guerrilleros prófugos y la preocupación boliviana, el Presidente de la República dijo ayer que tal problema "está en el plano de la Organización de Estados Americanos, no entre Bolivia y Chile".

"Espero que la Organización de Estados Americanos defina serenamente el incidente, adoptando decisiones prácticas, ya que el problema que nos preocupa trae consigo desorientación, no sólo en Bolivia, sino en el sistema interamericano.

PANAMA, marzo 4 (AP).- El Presidente Marco A. Robles, izquierda, se ve acusado por los opositores de haber violado la constitución tomando parte en la política activa. Arnulfo Arias, derecha, dos veces derrocado como presidente, es uno de los acusadores. La Asamblea Nacional fue convocada a sesión urgente hoy, para tratar el caso. (RADIOFOTO AP)

TERMINO LA TENSION EN PANAMA

El Presidente Marco Robles formará gabinete apolítico

PANAMA 4 (AP).- El presidente Marco A. Robles anunció hoy que se dispone a formar un gabinete apolítico.

Este es el primer paso encaminado al cumplimiento de una fórmula de transacción acordada hoy temprano entre el Gobierno y la oposición para eliminar la amenaza de un levantamiento político en el país.

La transacción implica el rechazo por la Asamblea Nacional, controlada por la oposición, de la solicitud de que el Presidente sea enjuiciado.

El comunicado fue aprobado por el presidente en una recepción en el Palacio, en la que recibió el gran cordón especial de la orden de las Nubes Propicias, concedido por Chiang Kai-Shek, le fue entregado por el Doctor Sampson C. Sken, representante personal del Presidente chino- nacionalista.

Expresa el comunicado que "con el objeto de contribuir a serenar las pasiones políticas, que podrían acarrear al país lamentables consecuencias, hemos acordado adoptar varias medidas entre las cuales figura la integración de un gabinete apolítico que dará fe de los propósitos que nos animan de garantizar unas elecciones puras, libres y democráticas."

Otro punto del acuerdo es la convocatoria por el ejecutivo de una inmediata sesión especial de la Asamblea para discutir enmiendas a la legislación electoral y la reorganización del tribunal electoral, el control del cual ha provocado graves controversias entre el gobierno y la oposición. Los actuales tres miembros de ese tribunal están divididos; uno en favor del gobierno y los otros dos de la oposición

Mientras tanto, las radios-emisoras de una y otra parte siguen haciendo llamamientos a sus respectivos correligionarios para que hagan demostracion ante la Asamble Nacional esta tarde.

La Asamblea se reunirá a las 17.00. Según la transacción, la Asamblea trasladará la acusación contra el presidente a un Comité que recomendará dentro de 72 horas que no se se acepten los cargos. La acusación de haber violado disposiciones constitucionales --cuya aceptación inhabilitaría al ejecutivo para actividades políticas-- fue presentada por el Partido Demócrata Cristiano, que es independiente, pero anti-gubernamental.

Fuentes bien informadas dijeron que consideran peligroso cancelar las demostraciones, después de haber sido los partidarios del gobierno y la oposición incitados para que las efectuaran.

URSS PODRIA NEUTRALIZAR LAS GUERRILLAS EN AMERICA LATINA

WASHINGTON, 4 (AP).- Un testigo congresional dijo hoy que se podría intentar persuadir a la Unión Soviética que desalente la exportación de guerrillas a la América Latina, pero reconoció que la diplomacia soviética podría a su turno buscar la neutralización de la región.

Ernest Halperin, de la Universidad de Miami, hizo esas observaciones al enjuiciar la proposición de que los Estados Unidos se concentre en las reformas sociales de la América Latina "para negar a las guerras revolucionarias la menor oportunidad de victoria".

Esta posición había sido presentada por David Burke, de la Universidad de Indiana, en la audiencia de la subcomisión senatorial que investiga la política de los Estados Unidos hacia la Alianza. Halperin actuó como crítico del informe de Burke.

"Sin duda," dijo el informe, "el régimen de Castro tiene una buena responsabilidad por la crisis en el hemisferio. Sin embargo, debe recordarse que la inquietud social ha estado acumulándose desde la segunda guerra mundial.

En ese sentido aconsejó una política destinada a "negar a las guerras revolucionarias cualquier posibilidad de victoria " y observó que en la región continúan existiendo las condiciones sociales producidas para mantener un clima revolucionario.

EN UNCTAD PERU HIZO ADVERTENCIA A LAS NACIONES INDUSTRIALIZADAS

Nueva Delhi, 4 (AP).- Perú advirtió hoy a las naciones industrializadas que recaerá sobre ellas la responsabilidad del fracaso de la Conferencia de Comercio y Desarrollo de las Naciones Unidas que se realiza aquí.

El delegado peruano, José Carlos Mariátegui, habló durante un debate en el cual se produjo un choque entre los países industrializados y aquellos en desarrollo sobre quienes se beneficiaron más de las negociaciones sobre aranceles en la Rueda Kennedy.

Mariátegui dijo en la Comisión de Financiación del Desarrollo, que los países en desarrollo vinieron a Nueva Delhi con una actitud esperanzada y serios propósitos. "¿Qué hemos recibido en cambio?" preguntó.

"Durante el debate sobre financiamiento suplementario, que ha sido considerado unánimemente como uno de los puntos de más madura cristalización, hemos tenido un silencio organizado", manifestó.

"La monolítica y despreocupada actitud de indiferencia (de los países desarrollados) lleva a graves periodos de perjuicios a los países en desarrollo. La responsabilidad de esta catástrofe no puede ser nuestra: al no responder a nuestras demandas, los países desarrollados se hacen responsables".

Mariátegui añadió que la situación en el comité no es aislada. Expresó que se relaciona con "el estancamiento provocado en el comité de preferencias, en el comité de productos y en el comité naviero"

Hue, marzo 4.- Miembros de una familia de Hue, retornan con sus pertenencias a su semidestruida casa en esta ciudad. La mayor parte de los habitantes de esta antigua capital imperial, con 140.000 habitantes, tuvieron que huir durante la encarnizada lucha de estas semanas. Sesenta por ciento de las construcciones resultaron destruidas o seriamente dañadas. (AP RADIOFOTO)

Cabo Kennedy, marzo 4.- El quinto observatorio geofísico orbital de los Estados Unidos se eleva hoy para entrar en órbita, conducido por un Atlas-Agena. El satélite lleva un número récord de instrumentos, para realizar 25 estudios sobre la influencia del Sol en el clima, comunicaciones y otros. Se llama OGO-5. (AP RADIOFOTO)

Vietcongs lanzaron nuevos ataques en varios frentes

Saigón, 5 (AP).- Aviones y cañones rugieron en torno a Saigón a primeras horas de hoy martes, después que fuerzas comunistas montaron su mayor ofensiva coordinada en dos semanas en todo el país.

El enemigo ametralló instalaciones militares aliadas muy dispersas y una escuadrilla del Viet Cong atacó un hospital dirigido por una doctora norteamericana para campesinos en las altiplanicies centrales.

El comando de los Estados Unidos dijo que solo uno de los ataques puede considerarse de importancia militar: el que se lanzó contra el Cuartel General de la Cuarta División de Infantería de los Estados Unidos en la Base Enari en las mesetas centrales.

Agregó sin embargo, que el daño fue ligero y las bajas, también fueron pocas en los ataques a seis bases aéreas, dos puestos de Comando de los Estados Unidos y otras cuatro instalaciones aliadas.

Los oficiales señalaron que no hubo ataques terrestres después del bombardeo con cohetes y morteros. No caracterizaron los at ques como el principio de la es perada tercera ola de la ofensi comunista.

La artillería y los aviones no teamericanos atacaron una s ción de Saigón a 6 kilómetros d centro de la ciudad; un voce norteamericano discribió los a ques de "nuestro hostigamien acostumbrado" para mantener los comunistas fuera de Saig

Anteriormente el Comando los Estados Unidos informó elementos norteamericanos de fantería habían sostenido una talla de 14 horas, domingo, en supuesto punto de reunión de t pas comunistas en las afue al noroeste de Saigón.

Un informante sudvietnamita d que tropas aliadas y policía f ron enviadas a zonas estratégic en torno a Saigón hoy durante toque de queda nocturno, desp que se tuvo informes de que Viet Cong planeaba volar to los puentes dentro y fuera de ciudad.

Ese informe no pudo ser c firmado por funcionarios es dounidenses.

Los comunistas lanzaron su mera y mas desvastadora ofens el 31 de enero durante la celeb ción del Tet, el nuevo año lu Siguieron con una segunda ol ataques contra Saigón y otras ciudades e instalaciones el 19 febrero.

En el ataque al campamento la cuarta division en la provi de Pleiku, tropas enemigas ata ron con 10 series de cohetes 122mm. Y un número no deter nado de proyectiles de mort de 82 mm.

"Fue el único ataque signif tivo de que se informó", dijo vocero estadounidense. "Hubo co daño a los aviones y el ca aéreo estuvo cerrado por un ti po debido a daños en la pis

En las planicies centrales, m teros comunistas atacaron la pital provincial de Ban Me Th sitiada durante el principio d ofensiva del nuevo año.

Fuentes sudvietnamitas in maron que varias instalaci del gobierno fueron atacadas, que las bajas fueron pocas. ques terrestres en Ban Me T y contra otras instalaciones ron hechos por fuerzas com tas de tamaño indeterminad gún los informes y tampoco sabe el monto de las baja ambos bandos.

Dos campamentos de las zas especiales de "boinas des" en las altiplanicies tan fueron atacados.

Al sur de Da Nang, seg ciudad de Vietnam del Sur, teros enemigos mataron a 20 les, hirieron a 80 más y de 150 casas en llamas en la ci de Duc Duc.

En el sector norte, infa de marina, elementos de di nes aerotransportadas de lo tados Unidos y fuerzas del go no apoyados por artillería y orderos aplastaron a fuerza munistas en una serie de ch ayer a lo largo del sector or de la zona desmilitarizada al sur.

Prefecto del Beni renunció ante la presión del pueblo

Una manifestación popular ocurrida ayer logró la renuncia del Prefecto, Coronel Juan Ortiz Avaroma, y nombró a la nueva autoridad, el Coronel Edwin Gasparí, Comandante de la Novena División según telegrama enviado a La Paz por el Comité Cívico del Beni.

La manifestación -según el despacho- fue una reacción a la campaña desatada por el Coronel Ortiz Avaroma y su hermano, el Senador Oscar Ortiz Avaroma, quienes sindicaron a los miembros del Comité Cívico del Beni, organización que encabezó la protesta popular, de "elementos castro-comunitas", amenazando destituir a funcionarios que apoyasen la acción del mencionado Comité.

TOMA DE LA PREFECTURA

La manifestación, que recorrió las principales arterias de la capital beniana, concluyó en la plaza principal, donde se tomó la Prefectura. Desde los balcones del edificio, oradores pidieron con vehemencia la renuncia del Coronel Juan Ortiz Avaroma y declararon persona no grata al Beni al Senador Oscar Ortiz Avaroma.

Como emergencia de la situación el Prefecto Ortiz se reunió con autoridades militares, donde se comprometió a renunciar. Sin embargo, no cumplió su promesa. Horas más tarde, ante la presión popular, tuvo que renunciar.

Posteriormente el cabildo nombró al Comandante de la Novena División, Coronel Edwin Gasparí, Prefecto del Beni. El jefe militar aceptó la designación.

Mientras tanto, el Ministro de Gobierno llamó a La Paz al Alcalde Muncipal, Hernán Dorado, con el objetivo, según se dijo, de informar sobre los hechos ocurridos en Trinidad. La Alcaldía fue dejada en manos del Comandante de la Fuerza Naval Capitán de Navío Angel Ayashida. El Alcalde Dorado, se dijo, cuenta con el apoyo popular.

EN LA PAZ

El Ministro de Gobierno anunció ayer que el Prefecto del Beni, Coronel Juan Ortiz Avaroma, presentó renuncia irrevocable de ese cargo político.

Informó que el Coronel Edwin Gasparí ha sido designado Prefecto provisorio, añadiendo que en los próximas días su Despacho estudiará la designación oficial de la nueva autoridad prefectural del mencionado distrito.

Dando lugar a expresiones de júbilo popular el Dr. Zambrana recorre las calles mostrando a la gente la copia de la renuncia que presentó el Prefecto Ortíz Avaroma después de la manifestación y Cabildo que se la exigieron.

,Sur Vietnam, 4 (AP).- Este niño escapó con vida de la batalla Hue pero sufrió una herida en la mano que extiende a los tran-ntes pidiendo limosna. La chaqueta desgarrada la encontró en-los escombros de la vieja ciudad imperial. El chico es uno de millares de habitantes que se quedaron en la calle y separados su familia. (AP RADIOFOTO).

Financiamiento del proceso electoral costará $us 50 millones en Venezuela

CARACAS, 4 (INTER PRESS SERVICE)- Los gastos calculados para el financiamiento del proceso electoral venezolano que se celebrará en diciembre de este año arrojan la suma de 200 millones de bolivares - casi 50 millones de dólares- de acuerdo al presupuesto fijado por el Consejo Supremo Electoral. De esta cifra, 100 millones serán invertidos directamente por ese organismo y el resto distribuido entre los distintos partidos políticos correspondiéndole la mayor parte de los recursos a los tres partidos mayoritarios -Movimiento Electoral del Pueblo, Acción Democrática y Social Cristianismo- con 20 millones de bolivares para cada uno. Es así, entonces, cómo económicamente estas elecciones atendiendo a los gastos ocasionados por las anteriores, resultarán las más caras de las realizadas en Venezuela.

Pero no sólo serán las más costosas: también las elecciones de diciembre promoverán medidas de seguridad a fin de garantizar su normalidad por parte del Ejecutivo, que viene planificando la aplicación del operativo "república". Este plan ha sido proyectado por el comando de las Fuerzas Armadas venezolanas, como dispositivo que dará todas las garantías al perfodo electoral y a la toma de posesión del Presidente que resulte electo en los comicios.

Según voceros del comando en jefe del ejército, las Fuerzas Armadas venezolanas garantizarán al pueblo sus derechos y la tranquilidad contra cualquier intento para "sabotear o deslucir" el proceso electoral. Para ello, numerosas unidades y destacamentos han iniciado ya su desplazamiento hacia aquellos puntos principales establecidos de común acuerdo con el Consejo Supremo Electoral, desde los cuales los esfuerzos de seguridad se irradiarán.

El operativo "república", para desalentar algunos rumores preocupantes, es abundantemente publicitado en todos sus detalles, y se cuida minuciosamente de la maquinaria que se pondrá en marcha para asegurar el proceso democrático.

Este plan fundamentalmente se desarrolla en dos fases distintas: Preservar el orden interno y custodiar las urnas electorales y los recintos establecidos para el desarrollo material del evento. Como consecuencia de este operativo y a fin de evitar la necesidad de llamar a servicio activo a la reserva militar, como ocurrió en elecciones anteriores, la desmovilización de los conscriptos correspondientes a la categoría 67-68, será postergada hasta después de los resultados electorales.

Se casó R. Betancourt

BERNA, MAR 4 --URGENTE-- (AFP).- Rómulo Betancourt, ex-presidente de Venezuela, se casó el viernes pasado, aquí, en la más estricta intimidad, con la doctora Renee Hartmann, de 44 años, su médico privado, informó hoy.

Betancourt, que recientemente se había trasladado a Venezuela para participar en el Congreso del Partido Gubernamental Acción democrática, regresó a Berna el jueves pasado. Mientras estuvo en su país, el ex presidente había transmitido a las autoridades federales helvéticas la sentencia que le concedía el divorcio en su primer matrimonio. El ex presidente venezolano se había establecido en Berna en julio pasado y su permiso de residencia debe expirar a fines de julio próximo.

Puntualizan en Berna que el exmandatario sigue evitando el contacto directo con la prensa. Por lo demás, en la Embajada de Venezuela se niegan a comentar su boda.

PREOCUPA A SUS MEDICOS EL ENFRENTAMIENTO PUBLICITARIO QUE DEBE REALIZAR BLAIBERG

JOHANNESBURGO MAR. 4 - (AFP).- Los ofrecimientos de publicidad a que va a tener que enfrentarse el doctor Philip Blaiberg cuando sea dado de alta del Hospital Groote Shuur, donde hace dos meses se le injertó un nuevo corazón preocupan mucho a sus médicos.

"Un enfermo que ha sufrido una operación así debe proseguir su convalecencia, en el mayor reposo, y durante tres meses por lo menos", declaró hoy, uno de sus médicos, el Dr. Diebertbosman en una entrevista al diario de Johannesburgo "Sunday Express".

"Pero no nos hacemos ilusiones: será asaltado por los agentes publicitarios en cuanto haya salido del hospital", añadió.

"Aunque haremos cuanto podamos para protegerle -especificó el Dr. Siebertbosman- será dificilísimo, debido a que Blaiberg reside en una gran barriada del extrarradio de esta capital".

A este respecto, recordó que cuando se efectuó la intervención cardiológica de Louis Washkansky el Gobierno sudafricano propuso al doctor Barnard y a su equipo una residencia aislada, pero que no estuviese demasiado alejada del Hospital Groote Schuur,

El "Sunday Express" sugiere que se adopte una solución idéntica en el caso del doctor Blaiberg.

Washington.- El Presiden Johnson asistió a una ceremo de despedida del Secretario Defensa Nacional, Robert McN mara, izquierda, a pesar de lluvia. Llegó 12 minutos te porque se descompuso un censor en bajado con MacNam Luego, los altavoces falla por la lluvia no hubo desfile reo. A la derecha está el sub cretario de la Defensa, Paul ze (AP RADIOFOTO).

Nuevo impacto inflacionario soportó población uruguaya

MONTEVIDEO, 4 (INTER PRESS SERVICE)- Un nuevo impacto inflacionario soporta desde hoy la población uruguaya, castigada el año pasado con el Indice del 136 por ciento, y con casi el 12 por ciento en el primer mes de 1968.

Por un lado el permanente déficit de los ferrocarriles estatales (casi diez millones de dólares anuales) determinó nuevos aumentos de tarifas, que llegan al 65 por ciento en los pasajes y al 120 por ciento en las cargas. Estos incrementos repercutirán, lógicamente, en los costos de los productos agropecuarios que en un alto porcentaje son transportados por esta vía. Pero se entiende que en virtud de que el ferrocarril siempre mantiene tarifas por debajo de las empresas privadas de omnibús, hacen de él el medio de transporte casi obligado.

Pero, además, se encareció en casi un 40 por ciento el servicio de taxímetros. Esta alza obedece -según las autoridades municipales que la autorizaron- a los nuevos costos del combustible. Sin embargo, los usuarios, y aún los mismos taxímetristas, señalan que solamente se incrementó el precio de la nafta y no el del gasoil, con el que funciona la enorme mayoría de la flota de taxímetros de esta capital.

COTIZACIONES MONETARIAS

Cotizaciones monetarias día de ayer proporcionadas la Casa de Cambios "La P ubicada en la calle Bueno 285- Teléfono 2-4849.

	COMPRA	VE
1 Dolar (Cheque bancario	$b. 12.--	12.
1 Libra Esterlina (oro)	$b.120.--	139.
1 Escudo	$b. 1.30	1.
100 Soles	$b. 30.--	32
1000 Cruceiros	$b. 3.20	4
1000 Pesos Argentinos	$b. 34.--	35

Hace unos 9.600 años que el hombre llegó a la Patagonia

ANTIAGO, 4 (INTER PRESS RVICE).- Hace alrededor de 00 años, Tierra del fuego, la te continental más austral América Latina ya estaba hada por el hombre.

a información corresponde profesora de la Universidad de la Sorbona, Annete Laming Emperaire, quien encabeza un grupo que completan la arqueóloga Daniel Lavallee, del Centro de Investigaciones Científicas de Francia. El topógrafo, Roger Humbert, del mismo centro y la arqueóloga Zulema Seguel, Directora del Centro de Arqueología de la Universidad de Concepción.

La misión, que concluye sus exploraciones e investigaciones en estos días, ha hecho numerosos reconocimientos y hallazgos. Particularmente interesantes son las observaciones en el sector de Marazzi, donde pudo establecer, a través del análisis de carbones de una antigua fogata en bajos niveles de Bahía Inútil que el hombre había llegado allí hace alrededor de 9.600 años.

Los estudios en profundidad todavía no se han efectuado, pero -agregó la profesora francesa- tenemos una idea de que la historia del lugar (el yacimiento de Marazzi) se remonta a más o menos 14.000 años. En esa época había allí un ventisquero enorme cubriendo el oeste de los archipiélagos de la Patagonia Occidental llegando hasta la zona de Bahía Inútil, cuyo límite era la misma bahía".

Y añadió: "El ventisquero comenzó su retroceso, tal vez hace 12.000 años y un lago, constituido por las aguas del deshielo, ocupaba la Bahía Inútil. Dos o tres mil años más tarde registraron en la historia la llegada del hombre.

El Gobierno sudanés fue enjuiciado por oposición

RTUN MAR. 4 (AFP).- El rno sudanés fue encausado por la oposición, que presen- recurso ante la justicia con- l reciente decreto de disolu- anticipada de la Asamblea ituyente.

crisis planteada cobró un giro más agudo porque el de la oposición, el exprimer tro Saddik Al Mahdi, ha pe- a la más alta instancia judi- el país la anulación de la de- tomada conjuntamente por nsejo de Ministros y el Con- Supremo, que ejerce la Jefa- del Estado y está presidido smail Al Azhari.

La Alta Corte se ha declarado competente para dictaminar sobre este asunto excepcional y va a examinar la queja de la oposición parlamentaria.

Por su parte, el alto mando del ejército del Sudán ha preguntado a la Alta Corte, "centinela de la constitución", cuál debe ser la actitud de las Fuerzas Armadas si los jueces condenaban al Consejo Supremo y al Gobierno.

Todo ello amenaza con enviar a las calendas griegas las elecciones para una nueva asamblea, convocadas en principio para abril próximo.

AVISO RECT: 0047/68

UNIVERSIDAD MAYOR DE SAN ANDRES
FACULTAD DE FARMACIA Y BIOQUIMICA

AYUDANTIAS

Se convoca los señores alumnos y egresados de la Facultad de Farmacia y Bioquímica, a concurso de méritos y exámenes de oposición para la provisión con carácter titular de las siguientes Ayudantías:

2	Ayudantes	para	la cátedra de	Bioquímica y Análisis Clínicos
2	"	"	"	Microbiología
1	Ayudante	"	"	Bromatología
1	"	"	"	Física Farmacéutica
1	"	"	"	Farmacodinamia y Posología
1	"	"	"	Toxicología y Química Legal
1	"	"	"	Fisiología y Anatomía Comparada
1	"	"	"	Química Orgánica I y II parte
1	"	"	"	Química General e Inorgánica
1	"	"	"	Farmacognosia
1	"	"	"	Botánica Aplicada
1	"	"	"	Farmacia Galénica I y II Parte
1	"	"	"	Farmacia Química
1	"	"	"	Química Biológica
1	"	"	"	Matemáticas Aplicada a la Química
1	"	"	"	Parasitología
1	"	"	"	Química Analítica Funcional
1	"	"	"	Química Analítica Cualitativa
1	"	"	"	Química Analítica Cuantitativa

INSCRIPCIONES: Secretaría General del Rectorado hasta el día sábado 16 de marzo del año en curso a hrs. 12.
INFORMACIONES: Secretaría de la Facultad, Av. Saavedra 2224. Miraflores.

La Paz, 1o. de marzo de 1968.

Dr. Raimundo Manrique Ruiz
DECANO

CONVOCATORIA

CONSEJO REGIONAL DE DESARROLLO DEL NOROESTE DEPARTAMENTO PANDO

SE CONVOCA A CONCURSO DE MERITOS PARA LA PROVI DE LOS SIGUIENTES CARGOS PARA EL PROGRAMA DE D RROLLO A REALIZARSE EN EL DEPARTAMENTO PANDO YAS OFICINAS FUNCIONARAN EN LA CAPITAL COBIJA:

1.- UN GERENTE TECNICO.- Profesional especializado en rrollo económico-social y en programación regional.
Sueldo mensual $b. 7.000.--
2. UN ECONOMISTA. Especialista en Investigaciones Socio nómico y en Problemas de Desarrollo.
Sueldo mensual $b. 5.000.--
3.- UN INGENIERO CIVIL.- Especialista en Preparación, E ción y Estudio de Proyectos.
Sueldo mensual $b. 6.000.--
4.- UN ASESOR JURIDICO.- Especializado en problemas nistrativos.
Sueldo mensual $b. 3.000.--
5.- UN AUDITOR FINANCIERO.- Especialista en problemas cieros y presupuestarios.
Sueldo mensual $b. 4.000.--

REQUERIMIENTOS.-

a) Ser Boliviano de nacimiento.
b) Tener título profesional o ser egresado con 5 años de exp cia profesional.
c) Serán cargos a tiempo completo.
d) Tiempo mínimo de trabajo 1 año por contrato.
e) Los pasajes de ida, serán pagados por el Consejo Regio Desarrollo del Noroeste.
f) Presentar curriculum vitae y antecedentes de trabajo.
g) Fecha tope de presentación de documentos Lunes 25 de del presente año.

Los documentos deberán ser entregados a:
Edificio Conavi (calle 20 de Octubre Esq. Fernando Guac 3er. Piso Of. 302 o a la Casilla No 3116 (Oficina 302).

Deberá anexarse a los documentos una solicitud escrita d al Presidente del Consejo de Desarrollo del Noroeste y la g de 3 personas.

Una vez estudiados los documentos en la ciudad de La Paz, rán ser elevados al Consejo de Desarrollo del Noroeste en para el nombramiento del favorecido.

Cobija, 18 de Febrero de 1968

GRAL. LUIS BACIGALUPO ANTEZANA
PREFECTO Y PRESIDENTE DEL CONSEJO REGIONAL DEL DESARROLLO DEL N.O.

Toshiba CALIDAD DESDE 1875

TOSHIBA LLEVA ALEGRIA A SU CASA
COMPARE CALIDAD Y PRECIO

Toshiba CALIDAD DESDE 187

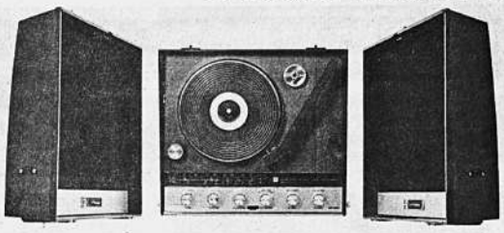

Modelo GP-33R funciona con pilas secas y corriente radiofonógrafo estereofónico portátil desarmable para tres bandas onda media corta y SW. 12 transistores y 5 diodos. Sistema de cambio automático corriente continua y alterna. Peso 6 kilos.

Radio-fonógrafo modelo GP-28M fonógrafo portátil totalmente transistorizado con radioreceptor de AM/SW. Funciona con pilas y también con corriente eléctrica. Peso 6 1/2 Libros.

Representantes Exclusivos para Bolivia
TOSHIBA BOLIVIANA L.T.D.
AVENIDA OQUENDO 6495 TELEFONO 3193
COCHABAMBA

Distribuidores en La Paz
CASA GELOSO
PLAZA MURILLO
TELEFONO 12626

PRESENCIA

DIRECTOR HUASCAR CAJIAS KAUFFMANN
CO DIRECTOR ALBERTO BAILEY GUTIERREZ
GERENTE JUAN MARTINEZ CALDERON

Control de las entidades autónomas y autárquicas

No carecen totalmente de razón quienes sostienen que es más fácil conocer la marcha económica de las empresas privadas que la de ciertas entidades autónomas, autárquicas y descentralizadas. Esa opinión es sostenida no sólo por personas particulares, sino por autoridades públicas que tienen que confesar que carecen de ciertos datos elementales sobre aquellas empresas. Inclusive hay algo más: Los particulares tienen que someter sus balances detallados para que el Estado los apruebe, después de conocerlos; esa práctica no ocurre con las entidades estatales -por lo menos con algunas de ellas- que se manejan no sólo con un criterio de autonomía o autarquía, sino de independencia poco menos que absoluta.

Sin embargo, existe un artículo constitucional que tiende a evitar estas prácticas con las cuales se pretende, consciente o inconscientemente, a eludir un adecuado control. Tal es el artículo 152 que dice: "Las entidades autónomas y autárquicas también deberán presentar anualmente al Congreso la cuenta de sus rentas y gastos, acompañada de un informe de la Contraloría General".

El Congreso parece haberse resignado a no ejercer esta atribución tan delicada y que implica gran responsabilidad frente al país que, en el fondo, es el dueño de tales entidades. No sabemos que en los últimos lustros haya sido ejercida siquiera en relación con la mayor parte de las entidades, ya que no respecto a todas.

Ha habido algunas tentativas de impedir que las entidades referidas eludan este control; se ha pedido al Poder Ejecutivo que los documentos pertinentes sean enviados al Congreso; pero eso no ha sucedido, casi siempre aduciendo que la Contraloría General no había elaborado el informe correspondiente.

Esta respuesta tiene todos los visos de simple pretexto, porque nunca se ha hecho el esfuerzo para salvar esa deficiencia en los meses posteriores a la presentación de la excusa.

Dos medidas podrían tomarse desde ahora, para evitar que la irregular situación en que se han colocado esas entidades, la Contraloría y el Congreso, siga repitiéndose de manera indefinida, con daño de nuestras instituciones jurídicas y la marcha de esas empresas que rehuyen el control a que deben someterse.

La primera toca al Poder Ejecutivo y a la Contraloría, si todas las empresas particulares tienen la obligación de presentar sus balances hasta fines del presente mes, bajo conminatoria de sanciones, algo similar tiene que exigirse de las entidades autónomas, autárquicas y descentralizadas. Si para entonces no se han hecho los balances del año anterior y el presupuesto por el presente, ya habrá razón para pensar que algo hay de irregular, que la organización no es la que debería existir, no tiene eficiencia. Sólo de esta manera, la Contraloría podrá contar con un plazo de cuatro meses a fin de hacer sus revisiones y tener listo el informe que debe presentar al Congreso.

La segunda, se refiere a la Comisión del Congreso, Ella tiene facultades para preparar el trabajo del Poder Legislativo y para investigar y supervigilar la marcha de la administración pública en general; en uso de tales atribuciones, tiene que pedir, desde ahora, que se preparen con tiempo los datos sobre los cuales deberá pronunciarse el Congreso.

LA CARTA DEL DIA

Mineros solidarios

A los bolivianos:

"Ellos son nuestros hermanos y aunque casi no tenemos para comer, llévenles estas papas, este tarro de leche, estos fideos..." Y las escenas como ésa, se repitieron.

Eran los mineros de Catavi y Siglo XX.

En 24 horas habían reunido dos camionadas de víveres y cerca de diez millones de bolivianos para los damnificados por las inundaciones.

Eso es solidaridad: sacar papas de la pulpería, quedarse sin las papas y enviarlas a sus hermanos. O dejar colgado el presupuesto del mes entregando dinero para los azotados por la tragedia.

El minero boliviano es así. Es generoso. No es el hombre duro y amargado, vicioso y odiador que muchas veces nos han querido pintar.

Hace años en Bolivia se movilizaron muchas fuerzas para hacer un envío de alimentos, drogas, frazadas y otras cosas a Chile, en donde un terremoto de proporciones había causado estragos.

El Embajador de Chile, Manuel Trucco, tuvo expresiones de sentido agradecimiento para todos aquellos que habían dado algo para los damnificados chilenos. Y dijo que lo que más lo había emocionado y lo que más demostraba la generosidad del pueblo boliviano, había sido la actitud de los mineros que como ahora, tomaban parte en una campaña entregando alimentos que acababan de retirar de las pulperías o pequeñas sumas ahorradas. Y lanzó un elogio del minero boliviano.

No es preciso destacar ante la mente de ningún boliviano el estado de opresión económica, de asedio por medio de amenazas, de humillación y de falta de libertades que viven hoy los mineros. Estas son realidades que todos conocen. Explotaciones que se hacen en nombre de una serie de sofismas.

Por eso resulta aleccionadora la actitud que han tomado los oprimidos en favor de sus hermanos damnificados.

Porque ellos no han dado de lo que les sobra. Sino de lo que les resulta indispensable en su ínfima dieta.

Porque pese a todo lo que se les ha hecho y se les hace, más cruel todavía que en tiempos de los barones del estaño, ellos no se han cerrado ni se han sacudido de hombros.

Han hecho lo que no hace la alta burocracia de Comibol: un sacrificio por los demás, por bolivianos, por el país.

Gestos como los de los mineros ha habido en todas partes y nos han vuelto a demostrar que los que menos tienen son siempre los que más pueden dar para sus hermanos. Yo destaco en forma especial la actitud de los mineros porque ella resulta una lección profunda de generosidad para con una parte de la sociedad nacional, de parte de los más explotados de esa sociedad.

Y hay que añadir que la entrega de los mineros no es la que busca la ostentación o la que pretende repartir en nombre de un grupo determinado, la ayuda entregada por personas no comprometidas con ese grupo.

Para muchos de nosotros, egoistas y cuidadosos de nuestros presupuestos, la lección de los mineros resulta una buena lección.

Los saluda,

XAVIER

LA POLITICA HOY

NO SE TRATA de crear un tema de controversia con Chile, sino de dejar un principio asentado, ha dicho el Canciller, al ampliar sus puntos de vista sobre el problema que se debate en la OEA.

DE ACUERDO a lo expresado por el Ministro Elío, Bolivia, en su condición de país mediterráneo, necesita saber a qué atenerse es decir, qué opinan los demás Estados, en torno al "libre tránsito" y trato preferencial a los guerrilleros, proporcionados por Chile.

RESULTA claro de esas declaraciones que la Cancillería boliviana espera una fórmula transacional de avenimiento como resultado de la reunión del Consejo de la OEA y no está buscando un voto contra Chile o cosa parecida.

SINO MAS BIEN una revisión de las convenciones en torno a defensa común frente a la subersión, a fin de que se clarifique la posición que debe adoptar un Estado determinado en caso de repetirse el hecho.

Y COMO ANTES ya quedó muy claro, se busca también lanzar una llamada de atención sobre los demás países alrededor de una cuestión que, lejos de servir para el desarrollo, trata de impedirlo mediante la subversión armada.

SE PUEDE DECIR, pues, que la posición de la Cancillería boliviana en este asunto, es realista y mesurada. No ha tratado de buscar escándalo y pugna sino expresar su preocupación por lo que ha pasado. No quiere controversia sino clarificación de conceptos y criterios de acción.

EN CHILE, mientras tanto, las cosas han sido tomadas un poco a la trágica. Como la opinión pública está dividida por la desatinada acción del Presidente del Senado, se busca unirla en torno a ataques inmotivados que Bolivia estaría lanzando. Se ha pasado, muy rápidamente, a la defensiva. En ese sentido se ha hablado de una posibilidad de retiro de ese país de la OEA si se produjera un voto de aprobación a la nota de "preocupación" de Bolivia. Se ha criticado que Venezuela hubiera apoyado a Bolivia y se han vertido frases desafortunadas tanto en la OEA como fuera de ella.

LA REUNION del Consejo de la OEA que debe realizarse cualquier día de esta semana, ha de producir, sin duda, esa fórmula de transacción que no hiera a ninguno de los dos países, ya anunciada por el Canciller.

EN TERMINOS de política exterior, los observadores esperan la posición que frente a este asunto van a tomar otros gobiernos.

Y EN CUANTO a política interna, llama la atención el silencio de los partidos políticos ante un asunto que implica una posición de Bolivia en el exterior y que se comenta en diversos sentidos en casi todos los países.

POLITICUS.

Algunos mitos sobre los alemanes

Por JULIUS KLEIN

BONN.- Los alemanes viven para trabajar en vez de trabajar para vivir; los franceses son galantes y patriotas; los españoles orgullosos y toreros; los ingleses aburridamente displicentes y no pueden saludar a quien no les ha sido presentado en debida forma. De esta cantera de tópicos salen, a millares chistes de café a veces muy divertidos.

Se podría creer que los europeos vecinos todos de la misma escalera, se habrían formado ya hace tiempo una idea en conjunto bastante exacta unos de otros. Pero no es así. Por ejemplo una publicación inglesa ha afirmado recientemente que muchos ingleses siguen conservando una falsa idea de las costumbres económicas de los alemanes. Con este motivo, el prestigioso periódico inglés, "The Economist" ha enviado un colaborador que investigase por sí mismo las cosas a este lado del Canal. Norman Macrae, de vuelta a Londres, ha publicado un interesante reportaje en que pone las cosas en su punto. Discute y comenta "mitos sobre Alemania" que a su juicio son aún profundamente creídos en el extranjero, e incluso por muchos alemanes.

El mito de que los alemanes viven para trabajar. Macrae dice que esta imaginada Alemania "frenéticamente trabajadora y disciplinada, dominada por el capitalismo y totalmente sin alegría" sencillamente no existe hoy. Pruebas:

Por término medio, la jornada laboral en la industria alemana es de dos y media a tres horas más corta que en Inglaterra. La eficaz coordinación de todos los factores necesarios ha permitido a la mayoría de las industrias el régimen de vacaciones anuales pagadas durante tres semanas. Ahora se trabaja y se lucha por las vacaciones pagadas de cuatro semanas.

En cuanto a los empresarios, tampoco se quedan en la oficina

(Pasa a la página 12)

Dinámica de la paz del Chaco

Por Felipe Barreda Laos (II)

LOS DOS CANCILLERES EN BUENOS AIRES

La presencia del presidente Getulio Vargas y el canciller José Carlos Macedo Soares, celebrando el aniversario patrio argentino de 1935, ofreció la oportunidad para ejercer presión decisiva del grupo mediador de países limítrofes.

El canciller de Bolivia Dr. Tomás Manuel Elío vino a Buenos Aires presidiendo numerosa delegación. El canciller del Paraguay Dr. Luis Riart presidía la delegación de su país, integrada por el representante diplomático Dr. Vicente Rivarola, el asesor militar coronel Manuel Garay y el secretario Dr. Efraim Cardozo.

El grupo mediador adoptó como técnica la conversación y discusión con cada uno de los cancilleres separadamente. El primer contacto la primera conversación que tuvimos con el canciller Dr. Tomás Manuel Elío, nos dejó magnífica impresión difícil de olvidar. Con pleno dominio de sí mismo, mesura, firme serenidad expuso el tremendo esfuerzo de la campaña, el doloroso holocausto de la mejor juventud de Bolivia, la honda decepción sufrida por su país; pero Bolivia no había sido vencida; la guerra se había estabilizado, lo cual permitía rehacer el ejército y retomar la ofensiva. Planteaba, sin atisbo alguno de arrogancia el dilema de su patria; paz honorable o la continuación de la guerra . Cuando se retiró de la sala de nuestras deliberaciones, quedamos todos los mediadores profundamente impresionados.

En aquellos días, la Embajada del Perú estaba instalada, provisionalmente en el hotel Alvear Palace donde se hospedaba el canciller del Paraguay Dr. Luis Riart; esta circunstancia me daba ocasión de conversar diariamente con dicho canciller y formar criterio respecto de cuáles eran los puntos de vista susceptibles de transacción con el Paraguay. Trasmitía diariamente mis impresiones al canciller Saavedra Lamas, a quien prestó muy decidida colaboración, pues fue decisión de todo el grupo mediador agotar nuestros esfuerzos para que esta reunión de Buenos Aires pusiera término definitivo a la guerra. Nuestro primer empeño fue poner fin a las hostilidades, concluir con la horrenda matanza humana; la cuestión territorial se solucionaría después en la Conferencia de Paz. Lograr la suspensión de hostilidades parecía por momentos, tarea imposible.

El canciller Elío se hospedaba en el hotel Plaza pero era tal la desconfianza y susceptibilidad de ambos cancilleres que cuando alguno de los mediadores nos acercábamos a uno de ellos llevando en la mano algún papel escrito, sospechando que la proposición venía de la parte contraria le oponía tales reparos que ninguna fórmula insinuada podía prosperar. Acordamos con los cancilleres Macedo Soares y Saavedra Lamas no llevar proposiciones escritas sino confiarlas a la memoria para presentarlas verbalmente a las partes.

Los días trancurrían y no se lograba superar la impasse a pesar del esfuerzo máximo del grupo mediador, al cual el canciller brasileño José Carlos Macedo Soares aportaba su fervorosa fe pacifista su decisión y entusiasmo por el éxito del grupo mediador.

A pesar de diez días de intensas negociaciones hasta el día 8 de junio poca esperanza había de lograr la suspensión de hostilidades. Se combatía en el Chaco con ensañamiento; el revés sufrido por fuerzas bolivianas en la zona del fortín Ingavi dificultaba nuestras gestiones pacifistas. El canciller Macedo Soares había anunciado su próximo regreso a Río de Janeiro, ausencia que restaría su valiosísimo aporte personal a nuestras ya difíciles gestiones.

ACUERDO SOBRE DOS BASES

Después de tramitar varias fórmulas transaccionales y de insistir ir y venir desde el hotel Plaza, residencia del canciller Elío, al hotel Alvear Palace, residencia del canciller Riart, logramos acuerdo de ambas partes sobre dos bases esenciales: la primera, referente a seguridades para el estudio de los diferendos; la segunda asumiendo los gobiernos mediadores el compromiso, caso de fracasar las negociaciones directas, de que la Conferencia de Paz, inmediatamente convocada no clausuraría sus funciones sino después que el compromiso arbitral quedara definitivamente concertado. El acuerdo sobre estos puntos básicos disipó, de golpe, la oscuridad de la impasse, permitiéndonos percibir con claridad cuán cerca estábamos de alcanzar la meta de nuestros designios.

Para esta misma noche del 8 de junio citó el grupo mediador a los cancilleres de Bolivia y Paraguay a la Cancillería, instalada entonces en la planta baja de la Casa Rosada, en donde tuvo lugar una sesión realmente histórica. Alrededor de la mesa del gran salón trabajábamos, conjuntamente, todos los integrantes del grupo mediador conversábamos con cada uno de los cancilleres de Bolivia y Paraguay separadamente.

Presente el Dr. Tomás Manuel Elío, antes de dar su conformidad a la redacción ya revisada del protocolo solicitó garantía de que el arbitraje no quedaría frustrado en caso de no lograr éxito las negociaciones directas: la respuesta brotó sin tardanza ni vacilación con la emocionada sinceridad propia de tales momentos, de las palabras de los cancilleres Saavedra Lamas y Macedo Soares al empeñar la palabra de honor de la Argentina y el Brasil de que no retirarían sus delegados de la Conferencia de Paz hasta que no finalizara el proceso arbitral. Cada uno de los representantes de los países mediadores siguiendo el mismo ejemplo formulamos idéntico compromiso. La prueba irrefutable de que el canciller Elío procedió con pleno acierto y justificada confianza en esa altísima garantía de honor y prestigio de los seis países del grupo mediador es que no hubo defección de ninguno de los seis países en el cumplimiento de tan solemne compromiso.

Con la delegación paraguaya nuestras discusiones de esa noche ofrecieron episodios sumamente interesantes. El canciller doctor Luis Riart acompañado del ministro Dr. Vicente Rivarola incorporados a nuestra mesa de trabajo, no oponían importante reparos al texto del protocolo pero formulaban diversas observaciones, disimulando el propósito de dilatar la redacción final, insinuaban aplazar la aceptación del documento. Poco efecto hacía nuestras enérgicas exigencias para que esa misma noche se ultimaran estas negociaciones. Estando las dos partes de acuerdo en la suspensión de hostilidades nos parecía monstruoso seguir sacrificando vidas humanas: nuevos sangrientos choques se sucedían en el Chaco, no debíamos perder instantes en detener la matanza. Alguna razón ignorada por nosotros, debía existir para esa inesperada renuencia de la delegación paraguaya que ponía en peligro la paz casi lograda, que se escurría a nuestra vista. En coyuntura, el presidente general Agustín P. Justo, que seguía momento a momento el curso de batalla pacifista empeñada en los salones de la Cancillería, tuvo inspiración: en las primeras horas de la madrugada del 9 de junio logró comunicación telefónica con Asunción con el presidente doctor Eusebio Ayala: agotó recursos persuasivos hasta convencerlo de que diera instrucciones al canciller Riart, para rubricar esa misma noche el Protocolo de Paz.

Momento inolvidable fue aquél que el canciller Carlos Saavedra Lamas anunció a los señores Riart y Rivarola que el presidente Ayala les solicitaba que se acercasen al teléfono para hablar con ellos. Ambos se retiraron de nuestra mesa de trabajo encaminándose a un salón interior para hablar telefónicamente con Asunción.

"HABLABAN EN GUARANI"

Tan angustioso e impaciente era nuestro suspenso durante esos largos minutos de conversación que el canciller Saavedra Lamas procurando captar el diálogo diera alguna satisfactoria explicación de la inesperada actitud paraguaya, salió de nuestra salapos del teléfono; a escasos minutos regresó, preocupado y cabisbajo, lamentando no entender absolutamente nada, porque el presidente Ayala hablaba todo el tiempo en guaraní con el canciller Riart.

La conversación entre Asunción y Buenos Aires tuvo efe

(Pasa a la página

Política en el caos

Rara vez se tienen noticias de lo que sucede en la política interna de Viet Nam del Sur. Un país sumido en el caos de la guerra, atenido a lo que puedan hacer los americanos por rechazar al Viet Cong, tiene poca actividad política.

En general la imagen que proyectan de sí Nguyen Van Thieu y su vicepresidente, Nguyen Cao Ky, es mala. Por la incapacidad del régimen fatigado de la guerra, por su falta de apoyo popular y porque es universalmente tachado de corrupto.

De tal modo que los americanos aparecen apoyándose en un régimen endeble y apoyándolo en todas las formas posibles, para conservar un mínimo de orden y de autoridad en el país.

Las elecciones de septiembre pasado, que consagraron a la cabeza del gobierno a Thieu y Ky, fueron tachadas de fraudulentas por todos los demás candidatos opositores, quienes tuvieron que conformarse luego con el veredicto de la legislatura que aprobó la elección.

Ahora, vuelven a aparecer en escena algunos grupos y algunos personajes de la política, en una inesperada reunión de fuerzas.

La ofensiva del Viet Cong ha logrado unir a los políticos de los más diversos grupos en un "Congreso Popular por la Salvación Nacional" organizado por el gobierno.

De ese congreso, ha surgido un comité que está preparando un programa nacional para organizar al pueblo de Viet Nam en su lucha "por la salvación nacional".

Y es la primera vez que el régimen cuenta con el apoyo de sus opositores tanto desde el punto de vista de acciones comunes en el Congreso, como de actividad política de los partidos.

Resulta interesante comprobar que los políticos convienen en que se ha creado una situación tan peligrosa en Viet Nam del Sur, que "todos los nacionalistas y anti-comunistas deben apretar filas".

Entre los líderes conocidos, que han ingresado al movimiento, están el ex Primer Ministro Tran Van Houng, el jefe del Viet Nam Kuomintang, Ha Thuc Ky, y el ex jefe de Estado, Phan Khac Sun. Los tres habían sido candidatos para la presidencia en Septiembre pasado y habían unido luego sus fuerzas, momentáneamente, para declarar fraudulentas las elecciones. Dos de ellos hicieron juramentos públicos de que no descansarían hasta derrocar al gobierno de Thieu y Ky. A tal punto Suu es un opositor decidido que, al iniciarse los ataques de la gran ofensiva, había sido tomado preso "en custodia" como medida de precaución.

En este nuevo frente nacional figura también Tran Van Tuyen, quien había encabezado hace poco un movimiento que pretendía negociar la paz, unir a todos los partidos en una coalición nacional e incluir al Frente de Liberación Nacional del Viet Cong en el nuevo gobierno.

Los grupos budistas moderados, jefaturizados por el bonzo Thich Tam Chau y los grupos activos con Thich Tri Quang, también están en el comité, así como partidos católicos y grupos religiosos nacionalistas como el Cao Dai y el Hoa Hao. Miembros de todas estas y otras organizaciones, Senadores y Diputados y otros hombres representativos, están en el comité directivo.

Resulta imposible saber si este nuevo frente político va a lograr una acción unida en estos momentos. Sabido es que la dispersión política de Viet Nam del Sur es enorme. Sin embargo el hecho -por único- es interesante y da una medida de la gravedad de la situación.

A.B.G.

TRIDENTAZOS Por LUZBEL

La Noticia de Perfil

PAULOVICH

Primer día de clases

Ayer fue el primer día de clases en el presente año. Los chittis dieron entusiasmados a las escuelas, unos del brazo de su mamá y o del brazo de sus enamoradas.

ooOOOoo

Los padres algunos todavía con la mistura en el cuerpo -residuo carnaval que concluía- tuvieron que abrir un ojo a las siete de la m na y el otro a las 7 y cuarto, levantarse de mala gana y salir con chittis a las ocho, con el inminente riesgo de que las negras se e raran de que son casados y de que tienen varios hijos semi alfabe

ooOOOoo

Las mamás empezaron a preocuparse del semi alfabetismo de hijos y de sus propios olvidados conocimientos de aritmética, gra tica geografía e historia. Muchas de ellas estuvieron tentadas de guntar en las librerías por algún texto que se encargara de refres les sus conocimientos en dichas materias para no hacer papelón de te de sus hijos siempre ávidos de mayores conocimientos.

ooOOOoo

"En mis tiempos no se enseñaban esas cosas" decía una señora mo queriendo convencer a su hijo de que el Algebra era un invento terior a la segunda guerra mundial y de que la nomenclatura de los c pos en Química era una endiablada invención de los cochinos comun después de su victoria sobre los buenos de los alemanes.

ooOOOoo

- Papito dame un pesito para mi "recreo"...
- ¡Cómo te atreves a pedirme plata después de carnavales, so be

ooOOOoo

Y después de haber pagado tanto en el "21", tanto en el "Mau-M tanto en el "Copacabana", tanto en el Club de La Paz, tanto en el de Julio", ahora todavía hay que gastar plata en comprar textos es res, útiles, mandiles y uniformes. No hay justicia en esta tierra pa padre de familia, honrado y buen marido.

ooOOOoo

En alguna escuela, la primera clase comenzó así: "Queridos n vamos a empezar a leer una de las palabras más importantes: Ac uuu---hu; eee----ele----el; ggg---aaaa---ga. Huel----ga---Huelga.

ooOOOoo

En fin, un hermoso día, dígase lo que se diga. Los maestros trab do. Los chittis trabajando. Las madres de familia haciendo tareas padres de familia comprando libros y cuadernos. Ojalá fuera así t año. Lo deseo de veras.

PAULOVICH.

*EN EL PRECISO LUGAR
*EN EL PRECISO MOMENTO

Chesterfield

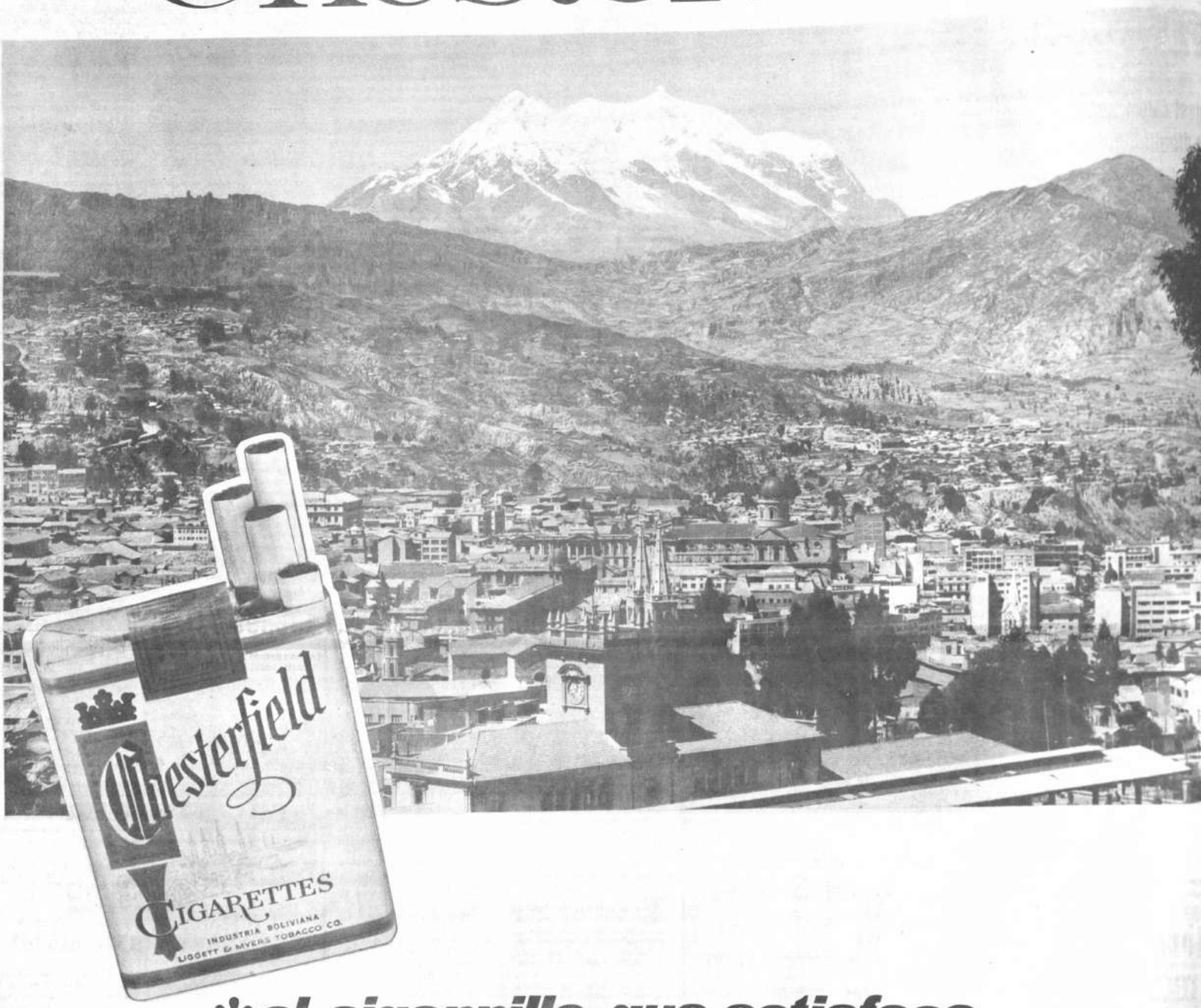

*el cigarrillo que satisface internacionalmente
*porque esta elaborado con los mejores tabacos

solo cuesta $b. 4
ahora se fabrica en Bolivia po

COMPAÑIA INDUSTRIAL DE TABACOS S.A
BAJO LICENCIA DE LIGGETT & MYERS TOBACCO Co.

Temblor en Rusia

MOSCU, 4 (AP).- Tashkent fue sacudida hoy por un temblor de mediana fuerza después de una semana de otros temblores incluyendo uno que llegó a 4.2 en la escala de Richter.

El anuncio oficial no dice si hubo daños o víctimas.

Al revelar el temblor anterior de 4.2 el anuncio no dice cuando ocurrió. Un temblor de esa fuerza podría causar ciertos daños.

Dijo el anuncio que el temblor de hoy fue el número 817 en la ciudad de Asia Central desde que un terremoto en abril de 1966 dejó sin hogar a unas 300.000 personas.

Protesta de Rusia por ataques a su Embajada en EE.UU

MOSCU MAR 4 (AFP).- El gobierno soviético protestó hoy enérgicamente ante el Gobierno norteamericano por "los nuevos actos criminales contra la Embajada soviética en Washington" notificó hoy la Agencia TASS.

La protesta se refiere a los actos perpetrados contra la embajada soviética en la capital federal en la noche del 28 de febrero.

El gobierno soviético exigió la adopción inmediata de medidas susceptibles de asegurar la seguridad de su embajada y el castigo de los culpables de los "actos criminales".

San Juan, Puerto Rico, 4 (AP).- Aceite negro y pegajoso oscurece esta playa en el Army Navy Club en San Juan mientras que más playas corren el peligro de la misma suerte. El aceite proviene del tanquero Ocean Eagle que se partió el domingo en la entrada al puerto de San Juan. (AP RADIOFOTO)

Una enorme capa de petróleo se extiende en playas de Puerto Rico

SAN JUAN, PUERTO RICO, 4 (AP). La marina y el servicio de guardacostas de los Estados Unidos y el Gobierno de Puerto Rico Luchaban hoy contra una enorme mancha de petróleo en un esfuerzo por salvar la principal atracción turística de la isla: Sus soleadas playas.

El Presidente Johnson dispuso que un equipo de expertos ayude a las autoridades locales. Antes de abandonar la base de la fuerza aérea de Ramey, donde pasó el fin de semana, Johnson prometió proponer una legislación sobre daños ocasionados por derrames de petróleos.

El petróleo crudo de Venezuela del tanque de bandera liberiana Ocean Eagle, que se partió en dos el domingo al entrar en la Bahía de San Juan, todavía se vierte en la costa norte de la ciudad. El barco llevaba 24 millones de litros.

Millares de turistas se vieron obligados a dejar las playas hoy al mediodía por el avance del petróleo. Un fuerte oleaje acercó anoche manchas de petróleo hasta 27 metros de las playas de la zona de lujosos hoteles de el condado.

Docenas de turistas ignoraron las advertencias y acudieron a las playas a tomar baños de sol con 27 grados centígrados de temperatura. Algunos se aventuraron unos metros en el agua a poca distancia del petróleo. Finalmente, los hoteles anunciaron que cerraban el acceso a las playas.

Los guardacostas continuaban regando productos químicos emulsionantes sobre el petróleo en un intento por disolverlo y hundirlo. Un vocero dijo que el esfuerzo estaba "produciendo resultados alentadores", pero indicó que el derrame es todavía una grave amenaza.

Se ha extendido al este del sitio donde el tanque se partio en dos, casi frente al antiguo Castillo del Morro, y los hoteles. La mancha cubría aproximadamente 16 kilómetros cuando avanzaba hacia la zona del Puerto de San Juan.

El buque, que conducía petróleo para la Caribbean Gulf Refinery, se partió al echar anclas la tripulación para permitir que el piloto de puerto subiera a bordo.

La popa encalló en la parte occidental de la entrada al puerto, y no representa amenaza para la navegación. La parte de proa se hundió parcialmente en la boca de la bahía y el servicio de guardacostas declaró oficialmente cerrado el puerto.

Uruguay protestó ante la URSS por presencia de pesqueros soviéticos

MONTEVIDEO, 4 (INTER PRESS SERVICE).- La presencia de una flotilla de barcos pesqueros soviéticos en las proximidades de aguas jurisdiccionales uruguayas ha despertado nuevamente todo tipo de rumores e incluso el vespertino oficialista "El Diario" y su colega de la misma tendencia "La Mañana", afirmaron que, simultáneamente con la presencia de los buques de la URSS han sobrevolado territorio uruguayo aviones de la Fuerza Aérea de los Estados Unidos.

Las denuncias periodísticas determinaron que el Ministerio de Defensa Nacional retuviera durante algunas horas al "Vasily Polonev" proveedor de agua, comestibles y combustibles de la flota soviética, mientras el Ministro de Relaciones Exteriores formulaba una protesta ante el embajador de la URSS por "violación de las aguas territoriales" del país. En cuanto a la denuncia de violación del espacio aéreo por aviones de la USAF, no se adoptó medida alguna y la embajada estadounidense no ha emitido declaración para negar la supuesta presencia de aquellos aparatos.

Simultáneamente con la denuncia de posible violación de aguas territoriales, algunos sectores han aprovechado la ocasión para insistir en la necesidad de que Uruguay explote debidamente su rica fauna ictícola. Junto a quienes desean un desarrollo de la industria pesquera, en base a coordenadas exclusivamente nacionales, también hay quienes desean facilitar el ingreso de capitales privados. Hasta ahora, los únicos interesados son capitalistas norteamericanos que actúan en la industria en Las Bahamas. Un elevado número de técnicos uruguayos, incluso los pertenecientes a la Universidad de la República, han insistido en que el desarrollo de la industria pesquera solo podrá registrarse con un importante apoyo de inversionistas privados, y estos sólo estarían dispuestos a traer sus capitales si se modifica la legislación existente sobre pesca.

Sicilianos de las zonas devastadas por el terremoto de enero hacen una demostración, bajo la lluvia, frente al parlamento en Roma, pidiendo más fondos de socorro del Gobierno. (AP RADIOFOTO)

EL PRESIDENTE LLERAS RESTREPO REALIZARA UNA GIRA POR EUROPA

BOGOTA 4 (AP).- El Presidente Carlos Lleras Restrepo emprenderá una gira por Europa, no sólo como el portavoz colombiano sino como el pregonero de las aspiraciones de latinoamericanos que buscan allí "mercados amplios y exentos de trabas arancelarias".

Lleras se propone visitar a partir de mayo España, Alemania Occidental, Francia, Bélgica, Italia y Portugal. El programa oficial no ha sido aún divulgado, pero iniciará visita por España.

Lleras quien goza de prestigio en el continente como economista que mira hacia el objetivo de la integración definitiva de América Latina, en un Mercado Común de 200 millones de habitantes, busca promover un mayor acercamiento económico entre Europa Occidental y América Latina.

Lleras tiene vasta experiencia en estas materias. Desde cuando era Presidente electo a mediados de 1966, realizó una gira por varios países latinoamericanos y logró que el lento proceso de integración económica tuviera un decisivo impulso; con la constitución del " Grupo Andino".

Cuando Lleras vaya a Europa seguramente buscará la cooperación de los Gobiernos del Mercado Común para que muchas trabas arancelarias que los productos de América Latina sufren por la protección que reciben los países africanos, sean derogadas o menguadas a fin de restablecer la libre competencia.

La cancillería está haciendo cuidadosos preparativos para que el viaje produzca efectos inmediatos en el mejoramiento de las relaciones comerciales de Colombia y los países de América Latina con Europa Occidental.

Los países latinoamericanos, en su afán de ensanchar sus mercados, han establecido nexos más estrechos con los países comunistas de Europa Oriental, a veces en detrimento de su tradicional intercambio con Europa Occidental y los Estados Unidos. Productos como el café, la carne, el banano y otros sufren serias restricciones en los países del Mercado Común Europeo e Inglaterra por los altos impuestos y el régimen proteccionista que se da a las importaciones africanas.

COMUNICADO FINAL FAVORECERA LA CONVOCATORIA DE UNA CONFERENCIA MUNDIAL DE COMUNISTAS EN MOSCU

BUDAPEST, 4 (AP).- Los delegados a la reunión de partidos comunistas están redactando un comunicado final, en el que favorecerán la convocatoria de una Conferencia Comunista Mundial en Moscú, emitirán referencias a la disputa con Rumania, dijeron hoy los organizadores húngaros de la reunión.

Zoltan Komocsin, jefe de la delegación húngara, expresó que la Conferencia Mundial se limitará a fortalecer la unidad contra el imperialismo.

No tratará de formular una declaración de posición política obligatoria para los partidos comunistas, declaró Komocsin en conferencia de prensa.

El Secretario del Partido Comunista húngaro dijo que espera que algunos de los partidos que no asistieron a esta reunión concurran a la de Moscú.

El partido comunista chino encabezó la oposición a la reunión de Budapest y a la conferencia mundial.

El delegado francés George Marchais manifestó que la respuesta de Pekín a la invitación para Budapest acusa a los organizadores de la reunión de ser "cretinos contrarrevolucionarios".

Estuvieron ausentes además del chino los partidos comunistas de Vietnam del Norte, Cuba, Corea del Norte y otros once de los invitados, además del rumano que se retiró el jueves, y ocho no invitados.

Marchais acusó a los rumanos de intransigencia al negarse a aceptar una transacción en la controversia surgida por las críticas de un delegado sirio. Los rumanos al retirarse denunciaron "tácticas stalinistas" para evitar la libre discusión en la reunión.

Komocsin lo negó. Dijo que los delegados podían expresarse con toda libertad y habían hablado, hasta la media tarde de hoy, cincuenta delegaciones.

La reunión está próxima a su clausura según Komocsin. Rehusó decir cuando terminará, pero fuentes bien informadas dijeron que sería mañana por la noche.

Han circulado rumores aquí de que algunas delegaciones, encabezadas por la soviética, querían censurar a Rumania en el comunicado final, pero que otras delegaciones, dirigidas por la italiana, se opusieron.

Alemania propone que MCE acelere las reducciones en sus aranceles

BRUSELAS, 4 (AP).- El Ministro de Economía de Alemania Occidental, Karl Schuller, propuso hoy a los países del mercado Común Europeo apresurar la reducción de aranceles prometida en la Rueda Kennedy de la primavera pasada cosa que redundaría también en beneficio de los Estados Unidos.

Por su parte, el Ministro de Finanzas e Economía de Francia, Michel Decré se reúnen y negocian la rápida disminución arancelaria por ambas partes. Si los europeos reducen más de prisa que los Estados Unidos, estos podrán vender más artículos en Europa y frenar la salida de oro y dólares.

Schiller habló en la reunión del Consejo de la Comunidad Económica Europea en el palacio del Congreso de esta ciudad. Señaló que no podía recaer sólo en una nación toda la carga de colocar los pagos internacionales de los Estados Unidos en un equilibrio.

"Eso significa una declaración una inflación que afecta a toda su economía", expresó a los periodistas en un intervalo de la reunión, "Tendría malas consecuencias para todo el mundo".

Como condición para ayudar al comercio norteamericano, Shiller pidió que los Estados Unidos cumplan fielmente los acuerdos de la Rueda Kennedy.

Eso incluye una ley para poner fin a la protección especial concedida a la industria química norteamericana a través del sistema llamado "precio norteamericano de venta". El sistema mantiene alejados muchos productos químicos extranjeros al fijarse aranceles no sobre la base del bajo precio pedido por los exportadores extranjeros, sino sobre los altos precios que los mismos productos tienen en los Estados Unidos.

Debré manifestó que si han de acelerarse las reducciones de aranceles, otra condición debe ser exigida: La promesa de los Estados Unidos de no importar nuevas cuotas o impuestos de importación, tanto en el Gobierno como en el Congreso, importantes fuerzas han estado considerando el establecimiento de impuestos a la importación.

A muchos congresistas les gustaría ver fijadas rígidas cuotas a la importación de algunos productos, incluso acero, para ayudar las ventas de los productores nacionales y detener la salida de dólares por la compra de productos extranjeros.

Un vocero dijo que Debré está contra cualquier reducción adicional de aranceles hasta 1969.

Amotinamiento de reclusos en Inglaterra

LONDRES, MAR. 4 (AFP).- Numerosas fuerzas de policía acordonaron anoche el penal de Durham donde veinte reclusos se amotinaron.

La revuelta, al parecer premeditada, se inició a las 19 locales en el ala de seguridad del penal. Los reclusos seguían un programa de televisión cuando, de repente, se precipitaron sobre el guardián y se apoderaron de sus llaves.

Uno de los amotinados, Dennis Straiford, telefoneó poco después a un diario londinense desde el despacho del Director de Durham: "No queremos hacer daño ni recurriremos a la violencia. Sólo deseamos que se lleve a cabo una investigación sobre las condiciones en que vivimos y trabajamos."

El penal de Durham alberga a varios de los principales delincuentes de los atracadores del expreso Glasgow-Londres, y Ian Brady, sádico asesino de menores. Las medidas de seguridad habían sido reforzadas muy recientemente.

ESPECULADORES INTERNACIONALES RENOVARON SUS ATAQUES CONTRA LA LIBRA ESTERLINA Y EL DOLAR

Londres, 4 (AP).- Los especuladores internacionales renovaron hoy sus ataques sobre el dólar y la libra esterlina, colocando a ésta en baja mientras continuaba la intensa demanda de oro en los mercados de lingotes en Europa.

La libra vaciló y cayó bajo de su nivel de paridad de 2,40 por dólar en el día, mientras el Banco de Inglaterra actuaba dentro y fuera del mercado para respaldar el cambio mediante la compra de libras.

El anuncio de un aumento de nueve millones de libras (21.600.000 dólares) en las reservas de oro y moneda convertible del pasado mes, no pudo sostener el cambio y finalmente la libra cerró a 2.3997 dólares, o sea, 9 puntos por debajo del nivel del viernes.

En París el dólar bajó 23 puntos, a 4.9192 francos por dólar, pero permaneció firme en Francfort y Zurich.

Las acciones de oro, diamantes, y platino ,la vía de escape para los británicos, a quienes, como a los norteamericanos, no se les permite comprar oro, fueron las emisiones más fuertes en la bolsa de Londres.

Los negociantes en el mercado del lingotes en Londres calcularon las ventas del metal de hoy en un 25 por ciento por debajo de las 400 a 50 toneladas que cambiaron de manos el viernes pero el lunes tradicionalmente es un día flojo. La demanda en París se conservó en el volumen del viernes.

En otros mercados, sin embargo, la actividad estuvo por debajo

Londres las ventas fueron de 100 toneladas diarias.

Para los funcionarios del Gobierno, la baja de la libra a pesar del anuncio de la mejoría en la posición de la reserva fue un amargo desengaño.

10 MUERTOS AL ESTRELLARSE UNA AVIONETA

RIO DE JANEIRO, MARZ, 4 (AFP).- Fallecieron diez personas que viajaban en una avioneta privada, que se estrelló el viernes pasado contra el pico "Da Bandeira" en la sierra de Caparao, Estado de Minas Gerais, se informó hoy aquí.

La avioneta "Cessna" de propiedad de una compañía de táxis aéreos, que fue dada como desaparecida el viernes a la noche, había despegado de Belo Horizonte rumbo a Vitoria, en el Estado de Espirito Santo. Entre los muertos cuyos cuerpos no fueron retirados aún del lugar del desastre ocurrido en lugar de difícil acceso, figuran seis niños.

SABER DA APLOMO
SABER IMPONE
QUIEN SABE, TRIUNFA

LAS "LOS QUE TRIUNFAN" UNIFORMES PALMAS Calle 627 La Paz

Taladros Universales BOSCH

Con doble aislamiento de una y dos velocidades en 110 y 220 voltios
Capacidades en los tipos de pistola hasta 1/2" (12 m/m) en acero.

PRODUCTOS BOSCH SIMBOLO DE CALIDAD EN EL MUNDO ENTERO

GARANTIZAMOS REPUESTOS Y SERVICIO

HANSA LTDA.

SECCION TECNICA Tels. 25219-12836-23661

FUNDACION SIMON I. PATIÑO DE GINEBRA

Los exámenes de selección para otorgar las becas de nuestro Centro Universitario de Ginebra han comprendido tres series de pruebas, encaminadas: a descubrir las aptitudes mentales el grado de conocimientos científicos generales la madurez y el carácter de los candidatos.

Todas estas pruebas han sido elaboradas en nuestro Centro de Ginebra en relación con los últimos estudios de selecciones académicas y de acuerdo con los programas del bachillerato del país y de la mentalidad general del estudiante boliviano

Esta selección de muy alto nivel ha sido organizada a fin de retener verdaderamente a los mejores elementos del país, para que vayan a Ginebra a titularse en profesiones universitarias que sirvan mejor en el desarrollo de Bolivia. Es por lo que los candidatos a Matemáticas y a Física se dedicarán después de su formación en Europa, a la enseñanza científica en el país.

Todas las correcciones de los exámenes fueron efectuadas en Ginebra y a fin de perfeccionar la selección y formar juicio personal sobre los candidatos que han satisfecho mejor el conjunto de las condiciones requeridas, rogamos presentarse a la Secretaria General de la Fundación Universitaria Simón I. Patiño Av. Villazón 1966, donde serán recibidos por el Sr. Remy Montavon, Delegado Permanente del Centro Universitario Patiño de Ginebra, el día miércoles 6 del presente a horas 9.30.

1. ANDA PETERS Federico
2. ARAMAYO PAVON Johny Antonio
3. ARRATIA MASCLAN Adalid José
4. ARZE ARZE Hugo Antonio
5. CLAVIJO VALLE Félix Freddy
6. DE URIOSTE NARDIN Rodrigo
7. PEREYRA PADILLA Pedro
8. PINO ORTIZ Oscar Roberto
9. PRUDENCIO RECACOECHEA Enrique
10. QUIROGA VALLE Julio
11. RIBERO GUARDIA Fernando
12. SOTO MEDRANO Ramiro Antenor

El Consejo de la Fundación Simón I. Patiño de Ginebra escogerá de entre estos candidatos a los favorecidos, teniendo en cuenta el valor personal la profesión que desean estudiar, sus condiciones económicas y las posibilidades del Centro, los que viajarán a Ginebra a realizar un año preparatorio, que deberán aprobar para adquirir la condición de becarios.

Jhon Dubouchet
Director de Estudios del Centro Universitario
Patiño de Ginebra.

Tablilla de la Suprema

Sucre, 4 PRESENCIA.- La Tablilla de la Corte Suprema de Justicia informa la consideración de los siguientes expedientes:

LA PAZ Víctor Siles Guerra c/ Banco Mercantil, cobro de jubilación. Ingresó a la Corte Suprema en 5-I-68. Devuelto por la Fiscalía General en 25-I-68.

LA PAZ Roberto Ribera Méndez c/ Banco Central de Bolivia, reintegro de jubilación. Ingresó a la Corte Suprema en 7-II-68. Devuelto por la Fiscalía General en 9-II-68.

COCHABAMBA Benigno Moscoso c/ Banco Nacional de Bolivia, reajuste de jubilación. Ingresó a la Corte Suprema en 25-I-68. Devuelto por la Fiscalía General en 7-II-68.

ORURO Nelly Urey y otras c/ Casa Comercial "La Joyita" de Nieves H. de Yucra, cobro de beneficios sociales. Ingreso a la Corte Suprema en 5-I-68. Devuelto por la Fiscalía General en 28-II-68.

LA PAZ Basilio Coca c/ Aduana Agropecuaria Departamental, cobro por horas extraordinarias, feriados y domingos. Ingresó a la Corte Suprema en 5-I-68. Devuelto por la Fiscalía General en 28-II-68.

LA PAZ Daniel Zelaya Farfán c/ Caja de Seguro Social de Ferroviarios, reconocimiento de renta de vejez. Ingresó a la Corte Suprema en 5-I-68. Devuelto por la Fiscalía General en 28-II-68.

COCHABAMBA Martín Gross Mariscal c/ Banco Nacional de Bolivia, reconocimiento de jubilación (regulación de honorario profesional, en ejecución de autos). Ingresó a la Corte Suprema en 29-I-68. Devuelto por la Fiscalía General en 8-II-68.

LA PAZ Nicanor Colque Gamboa c/ Fábrica de Fideos "Popeye" de Elena Ramírez, cobro de beneficios sociales. Ingresó a la Corte Suprema en 5-I-68. Devuelto por la Fiscalía General en 28-II-68.

LA PAZ Julio Ugarte Guzmán c/ Caja de Seguro Social de Ferroviarios, reconocimiento de renta de vejez. Ingresó a la Corte Suprema en 5-I-68. Devuelto por la Fiscalía General en 21-II-68.

ORURO Rosa de Mendoza c/ Rita Mayta vda. de Rodriguez, calumnias e injurias.

POTOSI Leonor Ramírez c/ Vidal Chacón, abuso deshonesto.

POTOSI Bartolomé Puita Villarroel c/ Tomasa Puita Flores, Juan Puita Medina, Rufino Puita Medina, Valentina Puita Flores, Máxima Puita y Gabriela Flores de Puita, ataque en cuadrilla, atentado contra la propiedad privada y otros delitos.

TARIJA De Oficio c/ Alberto Valverde y otros ejercicio ilegal de la medicina, aborto y abuso deshonesto.

TARIJA Filomena Cayo de Cari c/ Víctor Estrada Portal, violación.

ORURO Dionicio Ramírez c/ Antonio Vásquez y Cosme Vásquez, estupro.

CHUQUISACA Victoria Zuleta vda. de Garabito c/ Demetrio Núñez Ugarte, homicidio en accidente de tránsito.

TARIJA Gabina Ruiz de Burgos c/ Juan Fernández Condori y Damiana Valdez de Fernández, estafa, falsedad de documentos, injurias y calumnias.

POTOSI Romualda vda. de Herrera c/ Evangelina Estrada de Urquizu y Juan Urquizu Huanca, bigamia.

EDICIONES PAULINAS
AL SERVICIO DE LA CULTURA
COLON 627
LA PAZ

CARNAVAL CHAPACO

En la ciudad de Tarija, alcanzó singular relieve el carnaval chapaco. La nota de jerarquía constituyó la visita de una larga caravana de automóviles (arriba) que realizó un viaje de buena voluntad uniendo Salta, Orán y Tarija. (Más de cien turistas argentinos participaron del carnaval chapaco y fueron colmados de atenciones. (Elías, Corresponsal gráfico).

En la tradicional "entrada" del carnaval chapaco, la comparsa "Los Minchisqueros" (arriba) obtuvo el primer premio por su gracia y originalidad. Una tortuga satirizó el progreso del Departamento de Tarija.

El corso infantil chapaco adquirió singular brillo. Fueron numerosos los niños disfrazados, entre los que estaban los que satirizaron a los guerrilleros.

Ex-mineros piden inscripción de sus hijos en escuelas de COMIBOL

ORURO 4 (PRESENCIA).- Ex-trabajadores de la empresa minera San José rentistas actualmente, han dirigido un memorial al Director General de Escuelas de Comibol, solicitando la admisión de sus hijos en dichas escuelas, para el presente período lectivo. Señalan que sus hijos, hasta el pasado año, estuvieron estudiando en esos establecimientos así como afirman estos ex-trabajadores que sus documentos para que se declare su condición de asegurados, se encuentra en pleno trámite ante la Caja de Seguro Social, en La Paz.

Aseguran los ex-trabajadores, que la Jefatura del Distrito Escolar de Oruro, "ha negado autorización para inscribirlos en escuelas fiscales, porque son niños que han iniciado su educación en escuelas de Comibol". Dicen que si no se acepta la inscripción de dichos estudiantes en escuelas de la Comibol, "ingresaremos a una huelga de hambre".

MULTAS

ORURO 4 (PRESENCIA).- Los funcionarios de las oficinas que dependen de la Prefectura del Departamento, que no se hicieron presentes en sus trabajos, luego de los feriados de Carnaval, serán multados. La decisión fue adoptada por el Prefecto del Departamento, y como un medio de disciplinar a los funcionarios irresponsables. La misma sanción se impondrá a-los que luego del domingo de tentación, no asistieron a sus labores.

Los reincidentes, serán destituídos de sus cargos, sin ninguna contemplación.

En muchas dependencias públicas así como empresas privadas, se advirtió notable ausentismo de parte de sus trabajadores, al reiniciarse las labores, pasados los feriados de carnaval.

Prohibición de tala de árboles en las riberas del río evitaría inundaciones

Santa Cruz, 4 (PRESENCIA).- El personal técnico de la Dirección Departamental de Agricultura de Santa Cruz, ha redactado un importante proyecto de Decreto Supremo tendiente a evitar nuevos desbordes a causa de "la explotación indiscriminada de los bosques en las nacientes y orillas de los ríos de las áreas tropicales y subtropicales del país".

El proyecto elevado a conocimiento del Ministro de Agricultura, puntualiza "que el chaqueado y cultivo de las tierras en las riberas de los ríos, elimina la protección natural que las asociaciones vegetales ejercen para el encausamiento y estabilización del curso de los ríos". Luego de otras consideraciones y teniendo en cuenta que el Estado debe velar "por la conservación de los recursos naturales renovables, la seguridad de sus habitantes y bienes", se aconseja que se dicte el correspondiente instrumento legal para evitar nuevas talas de árboles en forma indiscriminada.

En tal sentido, se establece en el proyecto la siguiente parte dispositiva:

ARTICULO 1o.- Se prohibe terminantemente la explotación forestal de cualquier naturaleza en ambas márgenes de los ríos, desde sus nacientes y en todo su recorrido dentro del territorio nacional, en un ancho de 200 mts. mínimo en cada márgen, en todas las zonas tropicales y subtropicales del país.

ARTICULO 2o.- Igualmente queda terminantemente prohibido realizar chaqueados y cultivos agrícolas en las fajas de protección ribereñas de 200 mts. en cada márgen de los ríos.

ARTICULO 3o.- Los agricultores en general que hubieran realizado chaqueados y cultivos agrícolas con anterioridad a la promulgación del presente Decreto, dentro los límites señalados en los artículos 1o. y 2o. quedan prohibidos de realizar nuevos cultivos agrícolas, para permitir la regeneración de la vegetación natural. Por el contrario deberán reforzar el manto vegetal natural con trabajos de reforestación, utilizando especies forestales apropiadas y disponibles, como el Sauce (Salix Sp.) Aliso (Almustsp) etc.

ARTICULO 4o.- Los colonos o agricultores que estubieran asentados, dentro los límites de las fajas de protección ribereñas, y no tuvieran otras tierras suficientes para su sostenimiento, serán trasladados a zonas de colonización señalados por el Instituto de Colonización, en las que tendrán prioridad en la dotación de parcelas. Esta labor estará a cargo del Instituto de Colonización con la colaboración de la División Forestal.

ARTICULO 5o.- A partir de la fecha la División Forestal del Ministerio de Agricultura, iniciará los trabajos de investigación de las cuencas de los ríos de las áreas tropicales y subtropicales, con obto de determinar las fajas de protección ribereñas, de acuerdo a los tipos de suelos, formaciones fitogeográficas, condiciones climatéricas, topográficas, etc. Este trabajo deberá iniciarse en las cuencas de los ríos Grande, Piray y Yapacaní, los cuales son los que están causando los mayores desastres.

ARTICULO 6o.- La División Forestal deberá además, en base a los estudios de investigación que realiza, preparar los proyectos de Legislación y Administración de cada una de las cuencas estudiadas, para su presentación y aprobación para el Poder Legislativo.

ARTICULO 7o.- Los Ministros de Hacienda y Agricultura deberán dar prioridad al financiamiento de los trabajos encomendados a la División Forestal, de acuerdo a los Artículos 5o. y 6o.

ARTICULO 8o.- Las autoridades políticas, administrativas, instituciones cívicas, agrícolas, públicas y privadas, cooperativas, colonias, sindicatos, propietarios y agricultores en general, deberán cooperar a la División Forestal, en el control y administración de las cuencas hidrográficas por tratarse de una acción de beneficio público. Igualmente tienen la obligación de denunciar ante la División Forestal, toda infracción a las disposiciones del presente Decreto que fueran de su conocimiento, para facilitar la aplicación de las sanciones establecidas.

ARTICULO 9o.- Los infractores a los artículos del presente Decreto, serán pasibles a sanciones pecuniarias, mediante multas, desde un minimun de $b. 5.000.-; las mismas que serán incrementadas de acuerdo a la gravedad del caso.

ARTICULO 10.- El Ministerio de Agricultura por intermedio de su División Forestal programará y regulará de acuerdo a cada tipo de zona las regulaciones para el cumplimiento de las disposiciones del presente Decreto.

Error en designaci de Notari

Sucre 4 PRESENCIA.- L sidente de la Corte Supr Justicia en nota dirigida al General de la República en error que se produjo en la nación de un Notario. Dicha cación expresa:

"En fecha 7 del pte. Plena de la Exma. Corte Su de Justicia, hizo designac Notarios para la ciudad Paz y de la terna No. 1 al Sr. Víctor Hugo Barrios que existe constancia fe en los documentos relativ en dicha terna y acta co diente). Más a tiempo de se los respectivos títulos ciales, por un error de Secr se había consignado el nom Dr. Waldo Delgado, en lu persona designada o sea Víctor Hugo Barrios y los oficios correspondientes que, inmediatamente de t tido, se corrigió con los n vos radiogramas dirigidos Presidente de la Corte Su aquel Distrito como al Co General, en sentido de pr a la devolución de tal título dido por una simple equiv

De donde resulta que Suprema no ha cometido irregularidad al respecto cuadrando su actuación, co pre, dentro del marzo in de corrección y seriedad cionando al personal que en tal descuido".

COPERATIVA MUNICIPA

Sucre, 4 PRESENCIA.- pleados de la Municipalidad ganizado una Cooperativa rro y Crédito, en base a tamo de $b. 20.000, otor el Jefe de la Comuna.

La formación de esta co va, tiene la finalidad de el lucro desmedido de p tas usureros, que rea operaciones en desmed pobre economía de los e

DISTINCION

Sucre, 4 PRESENCIA Aniceto Solares prestigio ta, ha sido nombrado M Honor para el VIII Con namericano de Oftalmolo lizarse en Mar del P acontecimiento científic zará en el presente mes

BANCO AGRICOLA DE BOLIVIA

AVISO DE REMATE

Por resolución del Directorio del Banco Agrícola de Bolivia, de 7 de diciembre de 1967 y con autorización de la Contraloría Gral. de la República, de 22 de febrero del presente año, se ha señalado el día 11 DE MARZO DE 1968, HORAS 15, para el remate de los siguientes 15 vehículos en desuso, sobre las bases detalladas a continuación, en la "Estación de Servicios Indianápolis", situada en la Av. Mariscal Santa Cruz esquina Yanacocha:

Lote Nº	Tipo y Marca	Placa	Modelo	BASE DE REMATE	
1	Automóvil "Dodge"	10396	1962	$b.	12.000.--
2	Vagoneta Volkswagen	80367	1963	$b.	10.000.--
3	Vagoneta Volkswagen	80368	1963	$b.	9.000.--
4	Jeep Land Rover	82378	1961	$b.	10.000.--
5	Jeep Willys	79612	1963	$b.	8.000.--
6	Jeep Willys	83256	1957	$b.	6.000.--
7	Jeep Willys	78682	1957	$b.	6.000.--
8	Jeep Willys	84362	1957	$b.	6.000.--
9	Jeep Willys	84360	1957	$b.	6.000.--
10	Jeep Willys	84458	1957	$b.	6.000.--
11	Jeep Willys	81951	1955	$b.	5.500.--
12	Jeep Nissan Patrol	79383	1961	$b.	7.000.--
13	Camioneta Ford P.U.	79023	1960	$b.	9.000.--
14	Camioneta Ford P.U.	81959	1959	$b.	4.000.--
15	Motocicleta "Honda" 50	61748	1964	$b.	1.000.--

Los interesados para poder intervenir en la subasta, depositarán previamente en efectivo, como garantía, el 10% de la base respectiva; debiendo pagar el saldo total del precio de adjudicación perentoriamente dentro de tercero día, perdiendo su empoce a favor del Banco en caso de omisión o simple demora.

Los vehículos se encuentran en funcionamiento y pueden ser examinados en la citada estación de servicios.

Para mayores informaciones se ruega apersonarse en la Gerencia Administrativa del Banco Agrícola de Bolivia, 6º piso edificio ex-Cadeja, esquina Av. Mariscal Santa Cruz y Almirante Grau.

La Paz, 1º de Marzo de 1968.

Jefe del Departamento de Bienes Nacionales

Gerente General del Banco Agrícola de Bolivia

Vº Bº

Sub-Contralor General

Gerente Administrativo Banco Agrícola de Bolivia

Empresa Nacional de Ferrocarriles

COMUNICADO

La Empresa Nacional de Ferrocarriles comunica que luego de intenso trabajo ha sido rehabilitada la línea Potosí/Sucre, efectuando a la fecha servicio de pasajeros con trasbordo en el Kilómetro 81.200. Desde el Jueves 7 de los corrientes se normalizarán los servicios directos tanto de pasajeros como de carga.

Asimismo, el tráfico de pasajeros y de carga al Ramal Cochabamba se habilitará SIN TRASBORDO desde el 6 del presente.

La Paz, 4 de Marzo de 1968.

LA EMPRESA

El pueblo de Oruro demostró su solidaridad con familias damnificadas por inundaciones

ORURO, 4 (PRESENCIA).- Ropa, víveres y medicamentos como para llenar más de diez camiones, fueron recolectados en ocho horas de intenso trabajo por parte de las radioemisoras locales, con destino a los damnificados por las inundaciones ocurridas en esta ciudad, provincias del Departamento y otros distritos del país.

Las estaciones radiales, en un gesto digno de encomio, están realizando una campaña de solidaridad que hasta ahora ha tenido éxito. Largas caravanas de hombres, mujeres y niños de todos los sectores de la población, han acudido hoy, desde las ocho de la mañana, hasta las 16 horas, a las oficinas habilitadas en la Alcaldía Municipal, para depositar sus donaciones que comprendían desde dinero hasta productos alimenticios.

Precisamente fueron los sectores más modestos de la población, los que con mayor entusiasmo y desprendimiento contribuyeron a que el fondo creciera rápidamente. Entre los donantes figuraban trabajadores mineros cesantes que con gran sacrificio pero con gran espíritu humanitario, de sus escasas provisiones llevaron azúcar, arroz y alimentos similares; niños de corta edad depositaron desde 20 centavos en las ánforas improvisadas para el efecto.

Muchas personas, pusieron a disposición de los trabajadores de radio, sus vehículos, para recoger las donaciones de los domicilios. En suma, se hizo una tarea conjunta en la que participaron todos los habitantes de Oruro. Los productos obtenidos, han sido almacenados en los depósitos de la Catedral.

Los alimentos, dinero, ropa y medicamentos recolectados serán puestos a disposición del Comité Departamental de Auxilio y Emergencia, entidad recientemente organizada y que ahora centraliza los aportes destinados a socorrer a las víctimas de las inundaciones.

Anteriormente, radioemisoras "Bolivia" y "Oruro" encabezaron una campaña juntamente con el Obispado y la parroquia de Agua de Castilla. Los aportes fueron llevados el viernes a Cochabamba.

La campaña de ayer, estuvo organizada por las estaciones radiales "Bolivia" "Oruro", "El Cóndor", "Mercurio" y "Universidad", con su personal que trabajó infatigablemente, en la recepción y clasificación de las donaciones, a la vez que en forma permanente, por espacio de ocho horas, trasmitieron en cadena, formulando llamados a la población para que contribuyese al fondo de auxilio, con sus aportes, a la vez que informaban sobre el curso de la campaña.

Por su parte, el Comité Departamental de Auxilio y Emergencia, continuará funcionando por algunos días mas a fin de recolectar una mayor cantidad de vituallas. Este organismo, participan todas las instituciones localistas y particularmente, las entidades femeninas, sobresaliendo la labor que despliegan las socias del Comité Nacional de Instituciones Femeninas; filial Oruro que aparte de cooperar en la recolección de productos alimenticios ayer organizó un rummy para obtener fondos destinados al mismo objetivo altruista.

Grupo de niños que ha contribuido con su aporte a la campaña de solidaridad, en favor de los damnificados de Cochabamba y Santa Cruz.

Dos camiones de víveres y $b. 10.000 son la contribución de los mineros

LLALLAGUA 4. (Por Víctor Fernández Coca) Alcanzó éxito la campaña de auxilio organizada por Radio Pío XII en los distritos de LLallagua, Uncía, Andavilque Catavi, Siglo XX, Cancañiri y Miraflores. Un personero de esa casa radial viajó por vía aérea a la ciudad de Cochabamba para entregar dos camiones de víveres y cerca de diez millones de bolivianos en efectivo.

Desde las 21 horas del día sábado 24 de febrero y bajo una persistente lluvia, brigadas de voluntarios encabezados por personeros de Radio Pio XII recorrieron las arterias de los campamentos mineros y las poblaciones civiles bajo el lema de "Bolivia Solidaria como siempre". Los habitantes de la zona respondieron en forma sorprendente. Ni la lluvia, ni lo avanzado de la hora fueron obstáculos para responder al llamado de los damnificados en Santa Cruz y Cochabamba.

Como es de conocimiento público los trabajadores mineros no son bien atendidos en sus necesidades por Comibol. A ese respecto decía un trabajador; "Ustedes los de la radio saben que nosotros ganamos poco y que apenas tenemos para comer; sin embargo donde come uno comen dos. Lleve este tarro de leche a los hermanos de Santa Cruz o Cochabamba. Hubo una movilización general en todos los distritos.

Fraternidades estudiantiles y gente voluntaria cooperaron en la campaña. En varios campamentos se escuchaban expresiones de solidaridad como estas: "Los mineros presentes para socorrer a sus hermanos de toda Bolivia" "Pese a nuestra situación estamos dispuestos a ayudar a nuestros hermanos en desgracia".

En los distritos mineros, los trabajadores han respondido al llamado hecho para aliviar la crítica situación de las familias afectadas por las inundaciones en el valle y el oriente.

Un llamado dramático de los damnificados de Reyes

El Presidente del Comité de Auxilio de Reyes R.P. Marcelo Prudhome, ha enviado el siguiente pedido de socorro a las autoridades del Gobierno:

"Reducido grupo de bolivianos sufren los rigores del flagelo de la inundación quedando aislados de la población de Reyes, por la destrucción casi total del camino Reyes-Puerto Salinas, única vinculación para comercializar los productos. La ayuda recibida del Honorable Ballivián no cubre las necesidades de esa gente que empieza a sufrir las consecuencias de la falta de alimentación. El Comité de Auxilio juzga que precisa de una partida de harina, azúcar, manteca y otros artículos suficientes para sostener aproximadamente 300 personas, durante un mes de mientras se reestablezcan las comunicaciones y se rehabiliten muchas viviendas. Es importante que una comisión oficial visite Reyes, para establecer los daños sufridos por los pobladores y la obstrucción del camino Reyes-Puerto Salinas.

CARPAS EN COCHABAMBA

Cochabamba, 4 (PRESENCIA).- Hasta la fecha se han levantado tres campamentos en base a las carpas obsequiadas por el gobierno de los Estados Unidos.

Las tiendas de campaña están situadas en las faldas de la Coronilla, en la región llamada Segunda Villa y en otros lugares proximos al Lloyd Aéreo Boliviano. Cada campamento consta de 40 carpas y una familia puede ocupar cada una de ellas; además existe un puesto militar para tareas de cooperación y coordinación.

CELULA POLITICA

Cochabamba, 4 (PRESENCIA).- Se organizó la Celula Barrientista de Profesores Rurales, bajo la dirección de Mario Camacho Chavez y como Vice-Presidente, Hugo Jiménez.

La principal tarea de esa nueva agrupación política será la de oponerse a todo aumento de haberes en el presente año. Sus dirigentes dicen que esa Celula consta de 390 militantes.

Por otra parte se ha formado la Policía Rural integrada por las Fuerzas Armadas y Prefectura, con el objeto de garantizar el orden y la tranquilidad en el campo.

Campaña contra especuladores

ORURO 4 (PRESENCIA). Los comerciantes que alteren el precio de los artículos alimenticios, sufrirán fuertes sanciones pecuniarias y, en caso de reincidir serán castigados con el cierre definitivo de sus establecimientos comerciales o puestos de venta.

Las penas serán impuestas por el Comité de Control de Precios, de acuerdo a una ordenanza dictada por la Alcaldía Municipal, en atención a las recomendaciones del Presidente de la República, general René Barrientos.

El Comité ha sido organizado en respuesta a la creciente elevación que han venido experimentando los artículos de primera necesidad, como consecuencia indirecta de las inundaciones ocurridas en el país, así como al corte de tránsito en algunas carreteras y ferrovias.

El Comité esta constituído así: Presidente, Alcalde Municipal; Vicepresidente, Prefecto del Departamento; Vocal, Comandante de la Segunda División de Ejército; Inspectores: Comandante de la Guardia Departamental de Seguridad Pública; Jefe de la Dirección de Investigación Criminal; Administrador de la Aduana; Administrador de la Renta y el Jefe de la Policía Urbana.

La elevación de los precios y la ocultación de los artículos alimenticios, son calificadas por la ordenanza, como delitos de carácter público y cualquier ciudadano puede denunciarlo. Las mercaderías aludidas, deben tener los mismos precios que regían al 31 de Diciembre de 1967. Las sanciones para los comerciantes minoristas, van de 500 a 5.000 pesos bolivianos; para los mayoristas hasta 50.000 y, si hay reincidencia, habrá clausura del negocio.

OEA ofrece becas para mejorar la enseñanza de las Ciencias

La Organización de Estados Americanos ofrece becas en Méjico y Chile para realizar estudios de capacitación sobre el mejoramiento de la enseñanza de las ciencias. Se trata de dos tipos de becas.

Una, para estudiar dos meses en la Facultad de Química de la Universidad de Méjico para el siguiente objeto: actualizar los conocimientos de los profesores de nivel universitario familiarizándolos con técnicas modernas y de importancia actual en la Química. Los temas a tratarse serán; espectroscopía, cromatografía y resonancia magnética nuclear. Este curso se desarrollará en forma intensiva a tiempo completo. Se pondrá especial atención en el trabajo de laboratorio y en la aplicación en diversos campos prácticos de las técnicas estudiadas. Algunos trabajos prácticos serán llevados a cabo en los laboratorios del Instituto Mexicano de Petróleo y de SINTEX.

Los cursos teóricos y prácticos, así como los exámenes, estarán a cargo de profesores de la Universidad Nacional Autónoma de México y otros centros de enseñanza e investigación de alto nivel.

El becario recibirá una asignación mensual de $us. 225, además del pasaje de ida y vuelta en avión, y seguro de vida, enfermedad o accidente durante los dos meses.

BECAS PARA CHILE

El otro tipo de beca, es para realizar estudios en el Centro de Perfeccionamiento Investigación y Experimentación Pedagógica en Santiago de Chile. Tendrá una duración de cinco semanas y comprenderá lo siguiente: Dar a conocer las más importantes tendencias modernas para la enseñanza integrada de las Ciencias Naturales en la Escuela Elemental y en los primeros años de la Enseñanza Media. Se estima que los profesores que participen en este curso, adquirirán un método de trabajo que les permita adaptar sus conclusiones a cualquier tema científico en los niveles de enseñanza propuestos.

Los temas que se presentarán en tres cursos independientes son: "Introducción a las Ciencias Físicas", siguiendo los cursos desarrollados por el Educational Sciences Incorporated de Bostón, Massachusetts. Este curso se viene utilizando en los Estados Unidos principalmente con estudiantes cuya edad está comprendida entre 14 y 16 años. La metodología y contenido de este curso se desarrollará en clases teóricas y prácticas durante 4 semanas.

"Ciencia, su enfoque por etapas". La metodología de este curso se impartirá en las tres semanas comprendidas entre el 20 de mayo y el 8 de junio.

"Proyecto para Enseñanza de las Ciencias". Este proyecto se utiliza en Inglaterra para estudiantes cuya edad está comprendida entre los 5 y 13 años.

Los temas serán desarrollados por un grupo de expertos activos en la conducción de los proyectos experimentales.

El becario recibirá una asignación semanal de $us. 25, además del pago de gastos de hotel y pasajes, seguro hospitalario y una asignación para libros

REQUISITOS

Podrán optar estas becas aquellos profesores que posean título profesional de nivel universitario o ser egresado de un centro de enseñanza superior con especialidad de ciencias; tengan experiencia en cargos relacionados con las enseñanzas que se impartirán en el curso o ejercer actividad docente en el campo de tal especialidad.

Los formularios para optar estas becas pueden ser solicitadas en la Oficina de la Unión Panamericana, en La Paz, Calle Colón. La fecha límite para el envío de solicitudes es el 15 de marzo.

Se eleva nivel de las aguas en el Lago Uru-Uru

ORURO 4 (PRESENCIA). El nivel del lago Uru-Uru, distante a un kilómetro de la ciudad, subió últimamente 75 centímetros, uno de los niveles más altos registrados en su corta existencia. Se atribuye el hecho a las persistentes como fuertes lluvias caídas recientemente.

En los dos últimos años, el nivel del lago, se redujo notablemente, al extremo de que causó la preocupación tanto de las autoridades, como de los deportistas y de los cientos de pescadores que viven de esta industria.

La Sección Técnica de la Prefectura del Departamento, a cargo del ingeniero Raúl Burgoa, realiza periódicas mediciones del nivel de las aguas del Uru-Uru y ha sido este personero quien proporcionó la información.

ESTADO DE CAMINOS

ORURO, 4 (PRESENCIA). En general, los principales caminos que vinculan a Oruro con las demás ciudades, se encuentran en condiciones de transitabilidad, según informó el Jefe Distrital del Servicio Nacional de Caminos, ingeniero Julio Liendo Pacheco.

Señalo que durante los días de carnaval, personal de emergencia estuvo trabajando en la mantención de las carreteras, razón por la que no se produjeron mayores obstáculos para el tránsito de motorizados, salvo algunas interrupciones momentáneas, como consecuencia de la crecida de los ríos

Informó que la próxima semana llegará una nueva partida de equipos consistente en volquetas y camionetas, con destino a Oruro, con lo que el trabajo de las oficinas locales, será más eficiente.

Entre las vías provinciales, una que se encuentra interrumpida, de acuerdo a informaciones de Independencia (Cochabamba), es la carretera que une a esa región con Oruro. Las autoridades del lugar ofrecen el concurso de los vecinos y campesinos para rehabilitar dicho camino.

Iniciose el año escolar en Oruro

ORURO, 4 (PRESENCIA).- Con una referencia a las dificultades que confronta el distrito escolar de Oruro en materia de edificaciones escolares, el sábado último, en el Paraninfo de la Universidad, la señorita María Luisa Castro, Jefe del Distrito Escólar, inauguró el año lectivo de 1968.

Asistieron al acto, las principales autoridades del Departamento, varios invitados y maestros urbanos. La ceremonia se circunscribió, al informe prestado por la autoridad educativa de Oruro, quien hizo notar que desempeñaba ese cargo desde hace pocos meses.

Dijo que no obstante de las interrupciones ocurridas durante la pasada gestión lectiva, las labores escolares se habían cumplido casi en su totalidad, gracias al esfuerzo y sacrificio de los maestros. Hizo resaltar la ayuda recibida de parte del Prefecto del Departamento, coronel Francisco Barrero, en la reparación y construcción de locales escolares. El acto finalizó con votos para que el presente año lectivo, sea normal y provechoso.

NUEVO ESTABLECIMIENTO ESCOLAR

ORURO, 4(PRESENCIA). A partir de este año, con carácter gratuito, funcionará el establecimiento educativo "Nuestra Señora del Socavón", en un edificio a medio construír que tienen los religiosos de la orden Siervos de María que atiende el Santuario del Socavón, ubicado en la Plaza Argentina.

El establecimiento contará con un kindergarten, una escuela completa, además de un curso vocacional con destino a las jovenes obreras y en el cual podrán adquirir conocimientos sobre diversas manualidades y oficios.

Este nuevo plantel, que viene a solucionar en parte la gran escasez de locales escolares que sufre Oruro, estará dedicada principalmente a los hijos de los trabajadores mineros y obreros de dicha zona. Las inscripciones se están recibiendo en el local de los Padres Siervos de María.

MEDIAS SPORT PARA COLEGIALES

Ventas por mayor:

M. BLACHOWIC

Calle Potosí 1250 - Teléfono 24514

Casilla 4402

IMPORTANTE

EMPRESA INDUSTRIAL

Requiere los servicios de un AUDITOR FINANCIERO; enviar referencias personales indicando pretensiones de sueldo al apartado No. 1180 - La Paz.

Bombas para Agua

ACCIONADAS POR MOLINOS DE VIENTO.

Marca "Hercules"

de procedencia Inglesa con torre de 10 mts. de altura.

Caudal: 1115 Ltros. por hora

Elevacion: 31 mts.

HANSA LTDA.

SECCION TECNICA

Tels. 25219-12836-23661

Ya llegaron

LAS FAMOSAS RADIOLAS

JVC NIVICO

VEA LOS LUJOSOS MODELOS

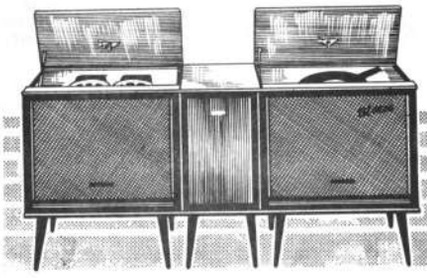

Productos VICTOR de Absoluta Confianza

DISTRIBUIDORES: INTERMACO

SOCABAYA 301-LA PAZ

ORURO: PAGADOR 1680 - EN EL INTERIOR AGENCIAS GRACE

La nota humana

Angustia en la librería

He aquí a una de muchísimas señoras (ella es sólo un ejemplo) que ayer pusieron ante el mostrador de una librería su gesto de preocupación —cuando no de angustia— al tratar de adquirir los libros y útiles escolares que pidieron a los niños en el primer día de clases.

Las niñas, tal vez ajenas al problema no de fondo sino de fondos, se limitaron (como todos los niños) a poner en manos de su madre la lista de sus necesidades escolares. Con voz clara e ilusionada, dijeron solamente: "Mamita, esta es mi lista de útiles que me ha dado la profesora". La madre la tomó consultó el bolso y se fue con sus hijos hasta la librería más cercana.

He aquí el testimonio gráfico del drama económico vivido ayer en millares de hogares bolivianos. La compra de útiles escolares. La ansiedad de los niños por ver sus nuevos libros. Y la angustia de sus padres al comprobar que este nuevo gasto complicará el presupuesto hogareño de este mes, que a la altura del 15 de marzo se volverá crítico.

Fue recusado Juez que concedió libertad provisional a mineros

Celedonio Beltrán, Juez 3o. de Instrucción en lo Penal, que concedió el beneficio de libertad provisional en favor de Simón Reyes y Ladislao Vera Luján, fue recusado ayer por el Ministerio Público y consiguientemente separado del conocimiento de la causa.

Se trata del preceso criminal que sigue el Ministerio Público a instancias de la Corp. Minera de Bolivia, contra varios ex-dirigentes mineros y trabajadores de Catavi Siglo XX y Huanuni, principalmente, por varios delitos.

Dentro del proceso, los sindicados pidieron acogerse a la Ley de Amnistía general dictada el 22 de diciembre del pasado año por el Poder Legislativo y sancionada por el Ejecutivo pocos días después. El Juez negó el beneficio de amnistía mediante auto de 14 de febrero pasado.

El pedido de libertad provisional que pidieron Simón Reyes (Ex-Secretario de Relaciones de la Fé deración de Mineros) y Ladislao Vera Luján fue declarado procedente "por equidad" y en contra del requerimiento fiscal que se oponía a la consesión del beneficio.

Las audiencias de calificación de fianza en favor de Vera y Reyes habían sido señalados para hoy y mañana, respectivamente a horas 14.30 ayer en la mañana cuando iban a realizarse las notificaciones con el señalamiento de día y hora, el Juez Beltrán fue notificado con una demanda de recusación presentada por la Fiscalía.

El proceso pasará al juzgado 4o. de Instrucción en lo Penal donde se tramitará la calificación de fianza. Entretanto el Ministerio Público tramita ante la Corte de Distrito la apelación del auto que concede libertad bajo fianza.

CASO DE LOTERIA

El Presidente de Lotería Nacional de Beneficencia y Salubridad. Windsor López Videla, pidió ayer a la Juez 4o. de Instrucción en lo Penal, Dra. Clara Torres de Oporto, el desecuestro de los libros de Lotería y que se deje sin efecto la designación del interventor, Dr. Joaquín Soruco.

El pedido fue hecho dentro del juicio criminal que sigue Cruz Roja Boliviana contra Mario de Loayza Varela y Javier Alborta Tellería, sindicados de varios delitos.

Hoy se librarán los mandamientos de comparendo para que los indicados se presenten a rendir sus declaraciones indagatorias

Artes y oficios en escuela nocturna

La Escuela Nocturna "20 de Octubre" que funciona en la calle Comercio 348 de esta ciudad, dictará el presente año un curso sobre artes y oficios a cargo de profesores especializados.

Por otra parte dispondrá de maestros mejoradores de hogar y asistente social para quienes estén interesados en este campo importante.

La escuela que dinamizará sus enseñanzas -al decir de su Directora- continúa recibiendo inscripciones para todos los cursos del ciclo primario.

Banco Central controlará ejecución de créditos externos del Gobierno de entidades paragubernamentales

El Supremo Gobierno ha entregado a la prensa un decreto qu fiere al control que deberá ejercer el Banco Central sobre todos ditos externos obtenidos por el Gobierno y por cualquier entidad tor público centralizado o descentralizado. La parte resolutiv creto dice:

Artículo 1o.- El Banco Central de Bolivia de acuerdo con el 11o del Decreto Supremo No. 07808 de 29-8-66 y en su condición te Financiero del Gobierno y Organo de Enlace con las Instituci nacionales de Financiamiento, ejercerá el control de la eje todos los créditos externos obtenidos por el Supremo Gobierno quier entidad del sector público centralizado y descentralizado, dos obligatoriamente a traves del Banco Central de Bolivia, en refiere a los desembolsos, amortizaciones y pago de i

Artículo 2o.- Todas las entidades del Supremo Gobierno y público centralizado y descentralizado, están en la obligación de cionar al Banco Central de Bolivia, una relación mensual det estado de sus obligaciones con cualquier ente de financiamiento conteniendo los planes de pagos, desembolsos recibidos, amorti afectuadas, etc., y cuantos detalles les sea requeridos para la cución del presente Decreto.

Artículo 3o.- El Banco Central de Bolivia centralizará toda la ción anterior y elaborará mensualmente el estado de la Deud del país, el mismo que lo remitirá periódicamente al Minister cienda para los fines consiguientes.

El señor Ministro de Estado en el Despacho de Hacienda que gado de la ejecución y cumplimiento del presente Decreto.

Fue modificada disposición sobre la desnaturalización de alcoholes

Mediante un Decreto Supremo, el Gobierno ha modificado las anteriores disposiciones sobre la desnaturalización de los alcoholes para evitar la redestilación de ese producto. La parte resolutiva del Decreto dice:

"Artículo 1o. Sólo podrá desnaturalizarse los alcoholes de noventa o más grados G.L. (36.24 grados Cartier).

Artículo 2o.- La Dirección General de la Renta Interna no admitirá la desnaturalización de partidas inferiores a cinco mil litros.

Artículo 3o.- Esta desnaturalización se sujetará al siguiente procedimiento:

a) Se efectuará en presencia de un Inspector de la Renta designado en cada caso. El Inspector reconocerá la fuerza alcohólica, determinará la cantidad de la partida a desnaturalizarse y tomará muestras del alcohol a desnaturalizarse.

b) La mezcla de las materias o instancias desnaturalizantes se realizará bajo vigilancia de los inspectores en la Renta, en las proporciones señaladas por el artículo 10 de este Decreto y tomará muestras del alcohol desnaturalizado.

c) Finalmente, se suscribirá acta en triple ejemplar, detallándose número de operación en la fábrica, cantidad y grado de alcoholes desnaturalizados, proporción de las sustancias desnaturalizantes y materias colorantes.

Artículo 4o.- Los fabricantes sólo podrán vender alcohol desnaturalizado al por mayor a comerciantes legalmente establecidos para su distribución al detalle, a entidades con existencia legal para usos industriales o químicos, debiendo la Dirección General de la Renta proceder al registro de la producción y venta, para fines de control.

Artículo 5o.- Queda permitida la comercialización del alcohol desnaturalizado en turriles de hierro de cien y doscientos litros, y en bolsas de goma. Estos recipientes llevarán inscrita en caracteres blancos en lugar visible, la siguiente leyenda: ALCOHOL DESNATURALIZADO; así como la indicación de capacidad en libros y marca del producto. Los marbetes de fábrica sellados por la Renta se adherirán en cada envase, en los cuales se especificará el contenido en litros y fecha de la desnaturalización.

Artículo 6o.- Se prohíbe la venta de alcohol desnaturalizado en latas estañadas aun en las capacidades a que se refiere la Ley de 6 de mayo de 1941.

Artículo 7o.- El alcohol desnaturalizado sólo podrá ser trasladado de un lugar a otro, al amparo de la Guía de Tránsito a que se refieren los artículos 46 y siguientes del Reglamento General de Alcoholes y Bebidas.

Artículo 8o.- Prohíbese la vivificación o rectificación del alcohol desnaturalizado o su sometimiento a manipuleo para la alteración de los desnaturalizantes. La infracción de este Art. será sancionada con la multa de $b. 5.000.- en cada caso, sin perjuicio del comiso del producto y la aplicación de la pena de prisión de un mes a un año, según la gravedad del caso, por tratarse de un atentado contra la salud pública.

Artículo 9o.- El Ministerio de Hacienda fijará periódicamente los porcentajes de alcohol destinados a desnaturalización de acuerdo a las necesidades del consumo determinadas por el Ministerio de Economía.

Artículo 10o.- Las fábricas de alcoholes aplicarán la siguiente fórmula de desnaturalización:

Alcohol de mal gusto de 90 o más grados Gay Lussac 90%; Gasolina corriente 6%; Kerosene 4%. Total 100%.

Octa-acetato de suc rosa, un gramo por litro de alcohol de mal gusto.

Fuxina color violeta, en la proporción de 8 litros cada diez mil litros de alcohol de mal gusto.

Artículo 11o.- Los productos de alcohol desnaturalizado están obligados a someter sus productos a análisis periódicos en el Laboratorio de la Dirección General de la Renta, a requerimiento de ésta, mediante el Departamento respectivo. La Renta queda facultada para ordenar el recojo de muestras del mercado para el fin señalado.

Artículo 12o.- La infracción a las disposiciones de este Decreto, con excepción del caso contemplado en el artículo 8o.- cuya penalidad se halla establecida en el mismo artículo, será castigada con multas que oscilarán entre los $b. 3.000.- y $b. 10.000 según la gravedad de la infracción que se establecerá sumariamente a denuncia de cualquier funcionario público o persona particular.

Artículo 13o.- Queda derogado el D.S. de septiembre de 1929 y las disposiciones contrarias al presente Decreto.

Los señores Ministros en los despachos de Hacienda y Economía Nacional quedan encargados de la ejecución y cumplimiento del presente Decreto".

ENVASES

Otro Decreto Supremo fija nuevas normas sobre los envases que deben utilizar los fabricantes de alcoholes. La parte resolutiva dice:

"Artículo primero.- A partir de la fecha los fabricantes de alcoholes quedan autorizados al despacho de sus productos en envases de medio litro.

Artículo Segundo.- Los envases para alcoholes en las medidas o capacidades autorizadas por Ley y la establecida mediante el presente Decreto, podrán ser de hojalata estañada, plásticos, vidrios y otros materiales análogos que reunan las condiciones de conservación, higiene y seguridad.

Artículo Tercero.- Los alcoholes que se entreguen al mercado nacional en la forma prevista por Ley de 6 de Mayo de 1941 y de acuerdo a las disposiciones del presente Decreto, deberán llevar impresa en el envase o adherida mediante etiqueta en el mismo, la marca de fábrica debidamente registrada.

Artículo Cuarto.- Encomiéndase a la Dirección General de la Renta Interna, efectuar el control, establecer un sistema de fiscalización por medio de etiquetas y timbres valorados; cuya reglamentación estará a cargo de los organismos técnicos de esta repartición.

Artículo Quinto.- Queda prohibido el expendio de alcohol potable sin envases (a granel). La contravención será sancionada de acuerdo a disposiciones legales en vigencia.

El señor Ministro de Estado en el Despacho de Hacienda queda encargado de la ejecución y cumplimiento del presente Decreto".

Presidente de la Corte recomendó a Notarios honestidad funcionaria

Honestidad funcionaria, fiel observancia de las leyes y fidelidad en la transcripción de minutas y extensión de documentos, fueron las principales recomendaciones que hizo el Presidente de la Corte a los notarios que fueron posesionados ayer en sus cargos.

El acto de posesión se realizó en la Corte, Sala Civil, con la asistencia de 28 notarios, los vocales de la Corte y numeroso público. El acto señalado para horas 17.00 tuvo demora de media hora.

Los Secretarios de Cámara Dr. Javier Aliaga Monje y Luis Ergueta, dieron lectura a los autos de señalamiento de día y hora para posesión de notarios. En seguida, tomaron el juramento de Ley de acuerdo a la siguiente nómina:

Nelly Alfaro de Maldonado. Hugo D. Aranda, René Duchén, Gastón Ocampo, Alejandro Esprella, Gustavo Sotomayor, Santiago Sotomayor, Rubén Arana, Ronald Marcelo Calderón, José Nava, Oscar Ramírez. Jaime Vilela Sanjines, Zenaida viuda de Magne Mario Calderón, Walter León, Ernesto Gonzáles, Aurelio Bascopé, Humberto Calderón, Sabino Ríos Arteaga, Fernando Mendoza, Horacio Osinaga Ricardo Z. Fernánde Velásquez Pinto, Gualbe guez, Gerardo Bacarre me Ríos Chacón, Hugo zar, Angel Guzmán, Jo Guachalla, Aquiles Eche cardo Gómez y Angel

RECOMENDACIONES

En discurso breve, berto Pérez Patón, de la Corte de Justicia, posesionarios que la Co de ellos una labor hones te y sujeta exclusivame sin actitudes que significi cias.

Pérez Paton agregó q jercicio del notariado licada—no deberían prese chos ilícitos porque la inexorable en las sancio fiala la ley para esos ca

Ha sido extinguido ayer el Comité de Emergencia presidido por Siles

El Vicepresidente de la República, Dr. Luis Adolfo Siles Salinas, preside la última reunión del Comité Especial de Emergencia, que fue disuelto ayer. En la fotografía aparecen además, Monseñor Genaro Prata, Obispo Auxiliar de La Paz, damas de varios departamentos del país y representantes de instituciones cívicas, de beneficencia y otras.

Después de realizarse una reunión a la que asistieron alrededor de 60 representantes de instituciones religiosas, de beneficencia, universitarias, cívicas y otras, fue extinguido ayer el Comité Especial de Emergencial presidido por el Vicepresidente Luis Adolfo Siles Salinas.

Dicho Comité fue organizado apenas se conoció los primeros desastres ocasionados por las inundaciones y riadas en Santa Cruz. Y desde ese momento hasta ahora ha realizado esforzada labor para recolectar víveres, ropa y drogas y distribuir entre los damnificados de los departamentos de Santa Cruz Cochabamba y Chuquisaca.

Durante todo este tiempo, el Comité alcanzó a recolectar alrededor de 15.000 kilos de especies y cerca de 200.000 pesos que se encuentran depositados en el First City Bank.

Ayer continuó recibiendo donaciones. La Colonia Israelita entregó al Segundo Mandatario ocho fardos de ropa y zapatos. El Club de Leones de Obrajes contribuyó con 35 bolsas de ropa. Los Amigos de la Ciudad entregaron un donativo de 2.000 pesos. A horas 18, en Radio Nueva América, entregaron a Siles Salinas un lote de ropa y enseres de cocina recolectados por esa radioemisora.

SUB COMITE

El Vicepresidente, al abrir la sesión de ayer, pidió a los asistentes que permanezcan unidos y que multipliquen sus esfuerzos cooperando al Gral. Alfredo Ovando Candia, Presidente del Comité Nacional de Emergencia, creado por disposición gubernamental.

Visite librería
"San Pal
Colón 62

Gobierno prometió incrementar la educación entre los campesinos

El anuncio fue hecho por el Ministro Soliz al inaugurarse el año escolar rural.

El Ministro de Asuntos Campesinos, Jorge Soliz, cuando pronunciaba discurso al inaugurar el año rural. Prometió ayuda a nombre del gobierno.

Enfatizando que es propósito del gobierno incrementar más aún la educación entre la clase campesina, el Ministro de Asuntos Campesinos inauguró ayer el año escolar rural. La ceremonia se cumplió en el Teatro Municipal y concurrieron especialmente invitados el Canciller de la República, Tomás Guillermo Elío; el Ministro de Educación, Hugo Carmona y el Presidente del Honorable Senado Nacional, Hugo Bozo Alcócer.

El Director General de Educación Rural, Ignacio Paravicini, prestó informe de labores, esbozando además los proyectos para esta gestión. Hacia el final de la ceremonia inaugural, habló el máximo dirigente nacional de los maestros rurales, prometiendo que el desarrollo del año rural será normal siempre que el gobierno sepa interpretar las aspiraciones del magisterio rural.

NUEVA AUTORIDAD

César Ayaviri, fue posesionado ayer como nuevo Asesor General del Ministerio. El Subsecretario del despacho, Oscar Silva, le tomó el juramento de ley, deseándole éxito en sus funciones.

COMUNICADO
SENA - E

Al servicio nacional de alimentación escolar, pone en conocimiento de los padres de familia que la atención del desayuno escolar del presente año se iniciará a partir del primero de abril.

La Paz, Marzo 4 de 1968.

CLASES INTENSIVAS DE INGLES

Clases INTENSIVAS de inglés de una hora diaria para:

ELEMENTAL — AVANZADOS
INTERMEDIOS — CONVERSACION

Cursos clasificados por edades en NIÑOS y ADULTOS

Horarios convenientes para ESTUDIANTES, OFICINISTAS y PROFESIONALES

Textos modernos. Las clases comienzan mañana miércoles 6 de marzo.

INSTITUTO DEL IDIOMA INGLES
(Centro autorizado por la Universidad de Cambridge-
Inglaterra para recepción de exámenes de eficiencia y nivel Medio)

Mercado 1335 — Zapata 10 esq. Av. Arce

MINISTERIO DE CULTURA, INFORMACION Y TURISM

Los exámenes para la provisión de los cargos docentes en el Conservatorio de Música, dec vacantes por la Resolución Ministerial No. 72 del Ministerio de Cultura, Información y Turi llevarán de acuerdo al siguiente rol:

Lunes 11 de Marzo	Instrumentos de viento (clarinete) de 9 Hs. a 12, examen teóri
Martes 12	de Hs. 14 a 17, examen práctico. Teoría musical de Hs. 9 a 12, examen teórico de Hs. 14 a 17, e
Miércoles 13	men práctico. Solfeo
Jueves 14	De Hs. 9 a 12 examen teórico; de Hs. 14 a 17, examen práct Canto
Viernes 15	de Hs. 9 a 12, examen teórico de Hs. 14 a 17, examen práctico Historia de la Música
Sábado 16	de Hs. 9 a 12 examen teórico de Hs. 14 a 17, examen práctico Piano elemental y piano Complementario
Lunes 18	de Hs. 9 a 12, examen teórico; de Hs. 14 a 17, examen práct Piano medio
Martes 19	de Hs. 9 a 12, examen teórico; de hs. 14 a 17, examen práct Piano superior
Miércoles 20	de Hs. 9 a 12, examen teórico; de hs. 14 a 17, examen práct Armonía, contrapunto y formas musicales
Jueves 21	de Hs. 9 a 12 , examen teórico; de hs. 14 a 17, examen práct Composición de Hs. 9 a 12, examen teórico; de Hs. 14 a 17, examen práct

Los exámenes incluirán pruebas teóricas y prácticas. En el caso de Historia de la la prueba teórica será evaluada a través de una clase sobre apreciación de la música. En de Composición, la prueba práctica se concretará a la exposición detallada de la estructura de cualesquiera de las composiciones del concursante.

En Teoría Musical se cubrirán las cátedras correspondientes a Teoría inferior o el Teoría Superior. En Solfeo, asimismo, se cubrirán las cátedras de Solfeo Inferior y Solfe rior.

Los postulantes deberán inscribirse en el Departamento de Música del Ministerio de C Información y Turismo, a partir del día martes 5 de marzo hasta el viernes 8, inclusive. mo deberán acompañar para su inscripción los antecedentes que el postulante creyere con

La Paz, 5 de marzo de 1968.

Primer día de clases

CERCA DE 90 MIL ALUMNOS AYER CONCURRIERON A 212 COLEGIOS

Una población escolar estimada en 90 mil alumnos de ambos sexos concurrió ayer, en el primer día de clases, a unos 212 establecimientos educativos existentes en la ciudad de La Paz, tanto fiscales, como particulares. Al iniciarse las labores escolares del presente año, la asistencia de profesores y alumnos fue normal, habiendo sobrepasado la de los segundos, en algunos casos, la capacidad de las escuelas fiscales.

En las diferentes oficinas del Ministerio de Educación, incluyendo el despacho del Ministro Hugo Carmona, hubo intensa actividad, la cual se centralizó, empero, en las Direcciones Nacionales de Secundaria y de Primaria y en la Jefatura del Distrito Escolar. En esta última, el jefe de esa oficina, Prof. Gregorio Rocabado, siguió atendiendo a profesores y, eventualmente, a algún padre de familia, hasta pasadas las 20 horas.

Según se informó a la Jefatura del Distrito Escolar, en algunas escuelas fiscales directores, profesores y alumnos encontraron deterioros en los locales y en los bancos. Otro problema que afrontaron autoridades educativas y directores, aunque en forma aislada, fue la afluencia de alumnos no inscritos que acudieron a esos establecimientos fiscales en procura de lograr cabida.

El problema de falta de locales escolares vino este año a constituir verdadero déficit educativo frente al creciente aumento de la población escolar.

POBLACION ESCOLAR

La población escolar en La Paz tiene una cifra estimada en 90 mil alumnos. La Jefatura del Distrito Escolar ha trabajado cuadros estadísticos en base a los informes de los directores de los establecimientos de instrucción. Si bien ha podido completar los cuadros de primaria, en cambio los de secundaria están inconclusos debido a que algunos directores no han pasado sus respectivos informes con el número de alumnos matriculados. En este caso se encuentran, especialmente, algunos colegios particulares.

En el sector fiscal, existen 42.693 alumnos matriculados en el ciclo de primaria, reduciéndose esa cifra a sólo 38.358 alumnos efectivos.

En el sector particular, hay 16.728 alumnos matriculados en el mismo ciclo, pero sólo 15.709 alumnos efectivos.

El ciclo primario, tanto fiscal como particular, existe consiguientemente una matrícula de 59.421, con una asistencia efectiva de 54.067.

En el ciclo secundario no existen cifras definitivas, pero se estima que en el sector fiscal hay unos 16 mil alumnos, y en el sector particular 16 a 18 mil alumnos, lo que haría un total estimado de unos 32 a 34 mil alumnos.

COLEGIOS Y ESCUELAS

Según informó la Jefatura del Distrito Escolar de La Paz, en la ciudad existen 115 escuelas primarias y 23 colegios secundarios del sector fiscal, en tanto que el sector particular mantiene a 74 establecimientos primarios y 70 secundarios.

Cinco nuevos colegios secundarios fiscales han sido abiertos este año. Ellos están situados en El Alto, El Tejar, Villa Fátima, Villa Copacabana y Calacoto.

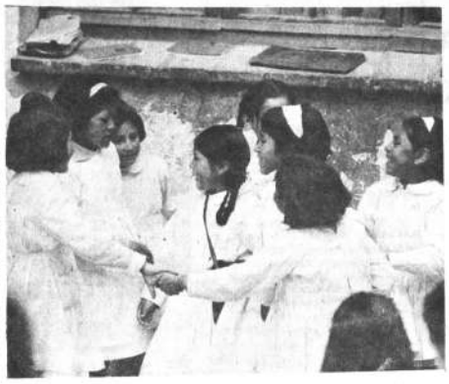

Primer día de clases y los niños hacen de inmediato nuevas amistades. Su poca edad no les permite apreciar el mal estado del vetusto edificio donde aprenderán las primeras letras. Con la inocencia propia de la edad, se dedican de inmediato a sus juegos y alegres y despreocupados ríen y cantan mientras, agarradas de sus manos, bailan una ronda.

Obstáculos impiden la normal labor de Empresa Nacional de Fundiciones

La instalación de los hornos de fundición está tropezando con obstáculos que pueden impedir su entrada en funcionamiento en los límites fijados.

En los próximos días tendrán que ser adjudicados los trabajos de construcción de las obras civiles, donde tendrán que instalarse las primeras maquinarias, que deberían comenzar a llegar entre junio y julio próximo.

El cumplimiento del contrato está siendo ejecutado normalmente por la industria alemana encargada de proveer la maquinaria de fundición, pero por la parte boliviana esta normalidad, si bien hasta ahora ha tenido lugar según las cláusulas del contrato, en el futuro podrían ser entorpecidas.

La Empresa Nacional de Fundiciones debería comenzar a trabajar fundiendo 8.300 toneladas a partir de 1970, y la parte de la maquinaria debe ser instalada en el presente año. Los embarques de los equipos tendrían que iniciarse en las próximas semanas, y para ello será necesario contratar una línea de navegación que realice el transporte.

La situación de fondo, se ha indicado en fuentes bien informadas, es la escasa disponibilidad de recursos con que cuenta la Empresa Nacional de Fundiciones. Esto impide que ENAF opere con la celeridad que estima necesaria para concretar en los plazos establecidos de instalación de los hornos.

Cuatro propuestas para importar las mil quinientas vaquillas argentinas

Las firmas "Peñaranda y Cía", "Frigorífico Movima Ltda." "Donato Carvajal Fernández" y "Sociedad Agropecuaria Ganadera Santa Cruz Ltda." han presentado sus propuestas para la importación de 1.500 vaquillas de raza holando-argentina que servirán para el incremento de la industria lechera en el país.

De acuerdo a la licitación pública y conforme a los reglamentos legales, hoy a las 18.00 hs. en el despacho del Sub-Secretario de Agricultura y bajo su presidencia, la Junta Nacional de Almonedas integrada por representantes del Palacio de Gobierno, Ministerio de Hacienda, Economía Nacional, Fiscal de Gobierno, Cámara Agropecuaria, Director del Servicio Técnico Ganadero, Jefes del Servicio de Administración y de Adquisiciones del Ministerio de Agricultura, además del Asesor Legal, se procedió a la apertura de las cuatro propuestas presentadas hasta el día 29 del pasado mes, fecha en la que se cerró el último plazo.

LAS PROPUESTAS

De acuerdo al orden de apertura, fue la de Peñaranda y Cía, la que se presentó sin llenar los requisitos legales, falta de papel sellado, timbres de ley, no boleta de garantía. Ofrece precio unitario FOB-La Quiaca o Pocitos de $us. 200; Frigoríficos "Movima Ltda." precio unitario $us. 143.45, Donoso Carvajal Fernández, $us. 142.50 finalmente, "Sociedad Agropecuaria Ganadera Santa Cruz Ltda. con $us. 145. Las tres empresas ofrecen el ganado puesto Santa Cruz e incluyen timbres de ley, boletas de garantía y papel sellado correspondiente.

Una vez abiertas las propuestas la Junta Nacional de Almonedas resolvió formar una comisión que tenga a su cargo el estudio correspondiente de éstas.

Daños en los caminos del sur del país ascienden a doscientos mil dólares

Se proyecta plan de rehabilitación de áreas afectadas por las inundaciones.

El Presidente Barrientos reveló que las inundaciones en el sur del país afectaron seriamente a los caminos carreteros, calculándose las pérdidas en doscientos mil dólares apróximadamente.

El Jefe de Estado dijo que en su última gira por Chuquisaca pudo apreciar los daños, que fueron evaluados luego con los informes del Comandante en Jefe de las Fuerzas Armadas, General Alfredo Ovando, quién realizó una inspección aérea por el sur.

NO HAY PELIGRO EN EL BENI

Barrientos aseguró también que no existe peligro de inundaciones en el Departamento del Beni.

Dijo que el domingo, conjuntamente con técnicos, sobrevoló la región del río Mamoré y de los que desembocan en él, comprobando que no hay peligro.

PLAN DE REHABILITACION

El General Alfredo Ovando visitó ayer al Presidente de la República con el objetivo de informarle sobre la labor del Comité Nacional de Emergencia.

Ovando dijo a los periodistas que las subcomisiones del Comité están trabajando intensamente y que en los próximos días se entregará al Jefe de Estado un proyecto del plan de rehabilitación de las zonas afectadas.

FABRILES DE LA PAZ SE REUNIRAN HOY

La Federación de Trabajadore Fabriles de La Paz, presidida po Benedicto Catari, volverá a reunir se esta noche en su sede de l Plaza San Francisco 893, quinto p so, para seguir con la consider ción del pliego de peticiones sobr aumentos salariales. Una citació que circuló anticipadamente rec mienda puntual asistencia a los s cretarios generales y delegad acreditados ante la Federació El ampliado se reunirá a part de las 18-30.

SINDICATO GRAFICO.-- El C mité Electoral del Sindicato Gr fico de La Paz cumplirá hoy asa blea general, a partir de las 19.3 horas. Cursó notas a delegados afiliados recomendando puntual sistencia.

La segunda gran preocupación de los padres de familia. Vencida la inscripción de sus hijos, ayer las librerías desbordaban de padres de familia afanosos de comprar los útiles escolares que los profesores habían pedido a los escolares. En muchas librerías, como en la Librería La Paz, el público tuvo que hacer cola para llegar hasta el mostrador a comprar cuadernos, lápices, libros y otros útiles. Fue el día de mayor venta en las librerías.

Director General de Hacienda hirió de bala a un conductor

Utilizó un vehículo oficial para pasear en fin de semana, hizo disparos al aire y después hirió al chofer del vehículo. La policía le dió libertad bajo garantía personal.

El caso sucedió el domingo, en Huatajata.

Max Torrico del Castillo, Director General del Ministerio de Hacienda, tomó una vagoneta de la Aduana y se embarcó juntamente con varios amigos rumbo al altiplano, a pasear en fin de semana.

En Huatajata, los amigos consumieron bebidas alcohólicas. Ya entrada la noche, antes de emprender el retorno, Torrico del Castillo tomó su revólver e hizo disparos al aire. El chofer del vehículo, Erico Manzaneda, recriminó a Torrico por los disparos. Este disparó entonces al cuerpo de su subalterno y le hirió en el pectoral izquierdo. Un segundo disparo dejó tendido en el suelo a Manzaneda.

El autor del hecho fue puesto en libertad bajo garantía personal de presentación. Hasta aquí la información del DIC.

El herido está internado en la Clínica Aranda, a donde le conduje ron los amigos de Torrico del Castillo, la noche del domingo pasado, desde Huatajata.

DESCUIDO DE TRANSITO

Pese a las "severas recomendaciones" de la Dirección de Tránsito en sentido de evitar que vehículos oficiales circulasen en días domingos y feriados, varios coches del Estado fueron utilizados durante el Carnaval por funcionarios públicos en fines particulares, paseos y viajes de fin de semana. La medida no fue observada por los retenes de Río Seco, y Senkata. Uno de los varios casos y sin explicación de parte de Tránsito fue el del uso de la vagoneta de la Aduana por parte del Director General de Hacienda.

LEVANTAMIENTO DE CADAVERES

La Sección Personas del DIC informó que ayer ha sido levantado el cadáver de Juan Ocampo Brun, en su domicilio, Avenida Saavedra No. 1326. El experiodista, que prestó servicios en Ultima Hora y "El Diario" había muerto a consecuencia de un ataque de úlcera duodenal.

Otro cadáver fue levantado en la zona de Tacagua, se trata de Susana Maldonado Medrano, de 34 años de edad. Causas de la muerte fractura del cráneo y congestión alcohólica.

Un tercer cadáver fue recogido de la zona de Villa Gualberto Villarroel, se trata de Felipe Pacheco Vargas.

Fuerza Naval inauguró ayer Año Lectivo 1968

Con la presencia del Alto Mando Militar, presidido por el Comandante en Jefe de las FF.AA., fue inaugurado ayer solemnemente el Año Lectivo de la Fuerza Naval Boliviana.

Al acto también asistieron los Agregados Militares de las embajadas latinoamericanas.

Un bosquejo de la labor programada para la presente gestión fue ofrecido por el Capitán de Navío César Bejar Alvarado, quien subrayó la cooperación que se recibe de la marina de naciones vecinas, para especializar a los oficiales de la Fuerza Naval Boliviana.

También pronunció un discurso de circunstancias el Comandante de la Fuerza Naval, Contralmirante Alberto Albarracín.

El Agregado Naval Argentino, en la ceremonia, entregó al Contralmirante Albarracín una réplica del Escudo de Armas de la Marina Argentina.

El General Alfredo Ovando, Comandante en Jefe de las FF.AA., inauguró oficialmente el año académico de la Escuela de Aplicación Naval, del Colegio Militar, de la Escuela de Ingeniería y del Instituto de Clases de la Fuerza Naval Boliviana.

Barrientos recibió nota de los exiliados cubanos

Los exiliados cubanos, agrupados en el llamado "Comité de los Cien" enviaron al Presidente de la República una nota de "agradecimiento por sus sinceros deseos porque recobren la libertad los presos políticos del régimen de Fidel Castro".

La nota le fue entregada ayer por tres representantes del "Comité de los Cien", encabezados por Jorge Roblejo, exiliado cubano que desde el año pasado ha visitado varias veces el país, con el objeto de obtener la autorización del Gobierno para lograr un canje de prisioneros cubanos con el francés Regis Debray.

El Jefe de Estado, al término de la entrevista con los exiliados, dijo a la prensa que no existe ningún trámite concreto, y que tampoco le plantearon en dicha audiencia, el canje de prisioneros.

Dijo que Bolivia comparte los anhelos de "millares de cubanos que tienen la esperanza de lograr la libertad de otros miles de cubanos prisioneros del régimen castrista".

"Tienen la esperanza de que el Gobierno boliviano pueda ayuda les, de algún modo, en la concre ción de ese anhelo, que nosotr compartimos", expresó Barrie tos, reiterando, sin embargo, los exiliados que lo entrevista no le presentaron, como en i teriores ocasiones, solicitud c creta sobre el discutido canje Debray con presos políticos cubanos.

Ministerio de Defensa en proceso de reorganización

El Ministerio de Defensa Nacional, por disposición del Comando en Jefe de las Fuerzas Armadas, está en un proceso de reorganización.

Según se informó a PRESENCIA, dicho proceso de reorganización tiende a dar una mayor agilidad administrativa al Ministerio de Defensa y ofrecer una mayor autonomía a las Fuerzas Armadas, en lo que se refiere especialmente a la logística. Se dijo que el Ministerio hasta ahora "parecía asumir el papel de Sección IV de las Fuerzas Armadas".

La nueva estructura del Ministerio de Defensa fue conocida por los Comandantes de Grandes Unidades, en la reunión que se realizó el pasado sábado con el Presidente de la República, aprobándose el respectivo plan.

SECRETARIA DE DEFENSA NAL.

El primer paso, dentro de la reorganización, ha sido la constitución de la Subsecretaría de Defensa Nacional.

Esta Subsecretaría tiene la finalidad de coordinar la labor del Ministro de Defensa con las Fuerzas Armadas. El Subsecretario de Defensa Nacional coordina esas labores a través de los Subsecretarios de Fuerza.

El General Jaime Berdecio, Subsecretario de Aeronáutica, ha sido designado Subsecretario de Defensa Nacional. Además continúa en sus otras funciones.

De acuerdo a la Orden General de Destinos, los Subsecretarios de Ejército y de la Fuerza Naval son el General César Ruíz y el Capitán de Navío Leonardo Bretel, respectivamente.

OTROS ACUERDOS

Aunque no se ofrecieron detalles, se informó que en la reunión de Comandantes de Grandes Unidades también se adoptaron acuerdos, dentro del campo castrense, para el auto-abastecimiento de las Fuerzas Armadas y la modernización de los métodos de instrucción militar, de acuerdo a las nuevas técnicas castrenses.

Fue posesionado Presidente del Tribunal de Justicia Militar

Ayer tomó posesión del cargo de Presidente del Tribunal Permanente de Justicia Militar el Gral. Edilberto Sempértegui, habiéndole tomado el juramento de ley el Ministro de Defensa Nacional, Gral. Enrique Gallardo Ballesteros, quien luego de la posesión, pronunció breves y conceptuosas palabras.

Colegio "San Antonio de Padua"

Apertura del Curso Escolar 1968

Este Colegio, que lleva siete años de vida y cuenta ya con Tercero de Secundaria para este curso de 1968, celebró el 1o. de Marzo con gran solemnidad la inauguración del año escolar.

El P. Guardián de La Recoleta, Rector nato del Colegio, bendijo el nuevo salón de actos, celebrando Misa de Campaña en el mismo salón. Dirigió la palabra a todos los asistentes, glosando la trilogía que interviene en la educación del niño: Alumno-Profesor -Padres de Familia.

A continuación, con el salón repleto de alumnos, Claustro en pleno de Profesores y gran número de Padres de Familia, se dictó la primera lección, que estuvo a cargo del P. Director, versando sobre "La educación de la Juventud a la luz del Vaticano II". Al terminar su disertación fue largamente aplaudido. Terminó el acto con el Himno del Colegio.

NUEVO AVISO ESCOLAR

Instrucciones concretas d último momento señalan que e año escolar debe comenzar i defectiblemente el día 4 d marzo.

Los alumnos deben concurri a clases con carpetas, moch las o bultos de cuero de l más alta y tradicional calid de FREUDENTHAL, Calle P tosí 967, al ladito de los Tribunales.

VISITADORA SOCIAL

Se precisan los servicios de una Visitadora Social, debiendo las interesadas presentar su solicitud acompañando curriculum vitae y su título profesional en la Secretaría del Consejo de Administración, hasta horas 18:oo del día 8 de los corrientes.

TELEFONOS AUTOMATICOS DE LA PAZ S.A.

DPTO. DE RELACIONES PUBLICAS

Arte y Cultura

Cerámicas realizadas por los alumnos del Núcleo Escolar Campesino "Guaraya", de Tiawanacu. Los trabajos se exhiben en el hall de la Municipalidad bajo los auspicios de la Dirección de Educación Rural del Ministerio de Asuntos Campesinos.

Núcleo escolar campesino inició ayer exhibición de conjunto de cerámicas

En el hall de la Municipalidad se abrió ayer una muestra de cerámica realizadas por los alumnos del Núcleo Escolar Campesino "Guaraya" de Tiawanacu.

Los trabajadores son el fruto de las inquietudes de los jóvenes campesinos de la zona por ampliar, perfeccionar y renovar sus recursos en la realización del arte menor del modelado en barro, cuya tradición en los centros rurales se enraíza a siglos anteriores.

De acabado fino, las cerámicas que se exiben actualmente se distribuyen entre artísticos y utilitarios, pero todos encierran calidad innegable.

Pintor Gonzalo Rodríguez inauguró exposición en la galería del CBA

Uno de los trabajos de Gonzalo Rodríguez, quien ayer inauguró una exposición en la galería del Centro Boliviano Americano.

Gonzalo Rodríguez, uno de los nuevos valores de la joven generación de pintores, inauguró ayer una muestra en la galería del Centro Boliviano Americano, bajo los auspicios de esta institución.

Un vigoroso color domina la atmósfera creada por el conjunto de las obras que se exhiben, Rodríguez se presenta en esta muestra como pintor figurativo, hecho que trae la novedad en la obra del artista que hasta ahora había demostrado especial predilección por el arte abstracto.

La presente exposición de Gonzalo Rodríguez estará a disposición de la observación del público durante la presente semana.

Agenda Cultural

MUSEO NACIONAL DE ARTE.- Primera Sala. Exposición de fotografías sobre diversos aspectos de la vida húngara.

SALON MUNICIPAL DE EXPOSICIONES.- Rosario Saravia Iturri presenta una muestra de "Collages andinos".

GALERIA CBA. Exposición del pintor Gonzalo Rodríguez.

HALL MUNICIPAL.- Muestra de cerámicas realizadas por los alumnos del Núcleo Escolar Campesino "Guayara", de Tiawanacu.

ALIANZA FRANCESA.- Inauguración del curso de literatura contemporánea. El acto se realizará a las 11 a.m.

ATELIER OI. Junto al Monje Campero, Exposición conjunta de los pintores Juan Ortega Leytón y Moisés Chire Barrientos.

TALLER MARIACA.- Bueno 240. Exposición permanente de las obras del pintor Antonio Mariaca.

GRABADOS.- Muestra de los dibujos y grabados de Hugo Aguirre Macuaga, en la calle Panamá 1275 y en el horario de 18.30 a 22 horas.

DISCOTECA U.M.S.A.- La audición de hoy difundirá las siguientes obras:

1. La Orquesta de la Asociación de Conciertos de Cámara de París bajo la dirección de Fernand Oubradous en Las Indias galantes de Jean-Philippe Rameau y Concierto al estilo teatral de Francois Couperin.
2. La Orquesta de Cámara Jean-Francois Paillard en Seis Conciertos en Sexteto de Jean-Philippe Rameau.

Interesante muestra de collages se exhiben en el Salón Municipal

Rosario Saravia Iturri, después de una larga ausencia de los círculos artísticos locales, inauguró ayer una interesante exposición de "collages andinos", según la denominación que emplea la propia artista.

Veinte trabajos, en los que se puede observar una buena combinación de pintura y materiales folklóricos realizados por artesanos miniaturistas integran la muestra que sucede a otra realizada en meses anteriores en Buenos Aires.

Originalidad, sencillez y buen gusto predominan en las obras que se exponen en el Salón Municipal de Exposiciones de la calle Colón.

"Portada de San Lorenzo", Potosí, integra la muestra de collages de Rosario Saravia que se exhiben en el Salón Municipal.

Visita a terrenos de ciudad U.M.S.A.

A invitación del Rector de la Universidad Mayor de San Andrés, Dr. Carlos Terrazas Torres, visitaron ayer los terrenos de la futura Ciudad Universitaria de La Paz, el Vicepresidente de la República, Luis Adolfo Siles Salinas, el Canciller Tomás Guillermo Elío, el Ministro de Hacienda, José Romero Loza, el Ministro de Cultura, Mario Estenssoro y el Alcalde Municipal, Gral. Armando Escobar Uría.

El Rector Terrazas explicó a los representantes del Poder Ejecutivo y al Alcalde de La Paz los alcances del proyecto y la necesidad de cooperación para su pronta realización. La explicación técnica de los planes estuvo a cargo del arquitecto Ernesto Pérez Rivero y las informaciones respectivas al financiamiento las hizo conocer el Secretario General del Rectorado, Jaime Iturri Salinas.

VISITE LIBRERIA S.PABLO COLON 627

AVISO RECT: 0049/68

Universidad Mayor de "San Andrés"

U.P.T.K. - I.R.P.U.

Se cita con carácter de suma urgencia a los egresados del Cuarto Curso de Ciencias Naturales, el día martes 5 de marzo a horas 20.30; con objeto de llevar a cabo la clasificación a las distintas Facultades de la U.M.S.A. Los inasistentes serán excluidos de dichas listas.

La Paz, 2 de marzo de 1968
LA DIRECTIVA

Nueva novela de Díaz Machicao

El distinguido escritor Porfirio Díaz Machicao acaba de lanzar una nueva obra: "Cruz de Aldea", novela breve editada en la colección Novelistas Bolivianos, de la editora "Isla" que está dirigida por Antonio Paredes Candia.

De esta manera podemos contar veintisiete títulos dentro de la obra general del prolífico escritor.

Dentro de esta misma colección de novelistas, Ediciones Isla está trabajando actualmente en la impresión de la novela "Celeste" de Armando Chirveches.

Isla próximamente abrirá tres colecciones más: Biografías Eternas, con un trabajo sobre el Illimani, de Julio Díaz Arguedas; Biografías Históricas, con una obra de Gabriel René Moreno sobre José Ballivián; y, finalmente, la Colección Biografía, con un trabajo sobre Jaime Mendoza de Antonio Paredes Candia.

Actualmente, Ediciones Isla está manteniendo la Colección Signo que da a la publicidad obras bio-bibliográficas de artistas y escritores. Esta colección ya ha llegado al décimo título. Próximamente, dentro de esta serie saldrá a la luz, "Adela Zamudio: Soledad", de Alfonsina Paredes.

Muestra de fotografías húngaras fue abierta en el Museo Nacional

En la primera sala del Museo Nacional de Arte se exhibe desde ayer un conjunto de casi cien fotografías sobre diversos aspectos de la vida húngara.

Trabajos documentales y artísticos forman parte de la muestra que ha sido inaugurada con el auspicio del Ministerio de Cultura, Información y Turismo y la legación de Hungría.

La exposición fue abierta ayer con sendos discursos del Dr. Jano Gyorgy, Encargado de Negocios de Hungría y del Sr. Raúl Mariaca Guillén, Subsecretario de Cultura, Información y Turismo.

Cursillo para teleeducadores

Ayer, en el local de IBEAS, se inició un Cursillo para 200 líderes teleeducadores auspiciado por las Escuelas Radiofónicas "Fides".

El Cursillo tiene la finalidad de preparar a los Asistentes que cooperarán en la campaña de alfabetización por radio que se difunde anualmente por la emisora católica "Fides". El año pasado este programa logró alfabetizar a dos mil personas; este año se ha propuesto llegar a cuatro mil.

Ayer disertaron el Dr. Jaime Virreira y la Sra. Gaby Touchard sobre los temas Teoría de la Comunicación y Dinámica de Grupo y Desarrollo de la Comunidad respectivamente.

El cursillo tendrá una duración de siete días.

Circula en todo el país

De venta en librerías del país
PEDIDOS directos para envíos,
Potosí 964, altos, of. 2, Telf. 13185, La Paz

Llévese GRATIS este mapa espacial de 73,5 cm. por 53,2 cm. con ilustraciones a todo color y una síntesis de los más importantes acontecimientos espaciales, para que su hijo "conquiste" en la escuela con sus conocimientos. Todo esto, por la compra de una PAPER MATE Compañera, el lapicero que escribe sobre cualquier superficie, con una escritura suave y uniforme ¡y sin fallar un sólo trazo!

¡Aproveche hoy esta oferta porque se acabará "volando"!

PAPER MATE M.R.
"COMPAÑERA"

Instituto Boliviano de Estudio y Acción Social

I.B.E.A.S.

REVISTA DE IBEAS

El Instituto Boliviano de Estudio y Acción Social anuncia la salida de su Revista de IBEAS.

El contenido de la Revista está dedicado a:

- LOS PROFESIONALES, UNIVERSITARIOS Y ESTUDIOSOS EN GENERAL- Mediante los estudios Socio- Económicos de IBEAS, reportajes y artículos relacionados con el desarrollo integral del país.

- LA MUJER PROFESIONAL Y EL AMA DE CASA- Mediante versiones íntegras de los Cursillos de Formación Popular de IBEAS- "Nutrición", "Economía Doméstica", etc.

La edición de introducción de la Revista de IBEAS tiene cinco mil ejemplares, distribuidos en todo el país.

Pídala en todas las librerías y puestos de periódicos.
Sólo vale cincuenta centavos.

REUNIONES

El Embajador de los Estados Unidos y la señora de Henderson ofrecen hoy un almuerzo para despedir al Agregado Comercial a la Embajada de Gran Bretaña y a la señora de Broadley.

El Embajador de España y la señora de Arroyo Aznar invitan el jueves un almuerzo a un grupo de sus relaciones diplomáticas y sociales.

El señor Rolando Kempff Mercado celebra hoy su cumpleaños con este motivo ofrecerán èl y su esposa una cena a sus amigos.

Hoy invitan una cena el señor Alvaro Pantoja y señora.

El señor Fernando Salinas y su esposa la señora Irma Gamarra reúnen el jueves a un grupo de amigos en una cena.

El señor Oscar Alcôzer y esposa ofrecieron el sábado una parrillada a sus amigos.

El señor Juan MacLean y señora invitaron en días pasados, una cena a un grupo de sus relaciones sociales.

La señora Nelly de Bernal e hijas fueron objeto de múltiples agasajos despidiéndolas por su retorno a Chile.

La señora Mercedes Requena de Córdova reúne hoy a un grupo de amigas en una tarde de juego.

El señor Lloyd Jakobs y su esposa la señora Myriam Elfo invitaron el domingo un almuerzo a un grupo de amigos.

La señora Aida de Alborta ofrece mañana un té a un pequeño grupo de amigas.

La señora Clemencia García Antelo recordó el sábado su cumpleaños. Sus amigos estuvieron a felicitarla.

El grupo "Los Viejis" festejó el carnaval en casa del señor Manuel Alarcôn y señora con un baile de disfraces y con una parrillada en casa del señor Hugo Veintemillas y de su esposa la señora Gaby Martínez.

El grupo de señoras de Ayuda Social se reúne hoy en un té en casa de la señora Victoria de Salinas, calle Fernando Guachalla 406.

Sociales

Deceso del Gral. Carlos Banzer

Ha causado pesar en Santa Cruz el deceso del General Carlos Banzer, acaecido ayer.

El Gral Banzer había sido Ministro de Guerra durante la presidencia de Hernando Siles. Posteriormente ejerció cargos diplomáticos en Europa y en América Latina y ocupó el cargo de Prefecto de Santa Cruz.

El Gral. Banzer era apreciado por sus dotes en círculos de las Fuerzas Armadas, excombatiente del Chaco y toda la sociedad de la capital oriental.

Las integrantes del Directorio de la Asociación de Damas Orureñas se reunirán mañana a tomar el tè en casa de la señora Mercedes Mier de Arce.

El Círculo de Damas Boliviano-Francesas se reunirá mañana en casa de la señora Michèle de Barthèlemy.

ROTARY CLUB

Los socios del Rotary Club se reúnen mañana en su acostumbrado almuerzo semanal en el Club de La Paz. En esta oportunidad el señor Carlos Silva dará una charla sobre: Règimen interior de la Institución.

INFANTILES

Celebrando su cumpleaños Roald de la Vega Boland reunió a sus amiguitos en una parrillada.

Gonzalo Rivera Argote festeja su primer cumpleaños. Sus padres invitarán un té con este motivo.

NACIMIENTOS

En la ciudad de Norman, Oklahoma ha nacido la primogénita de los esposos Eduardo Rossetti y Ana María Sagárnaga Ramos.

En Nueva York ha sido alegrado el hogar de los esposos Walter Monasterio y María Antonieta Pinedo con el nacimiento de su primogénita.

ENFERMOS

Ha sido sometido a una operación quirúrgica en la Clínica Santa Isabel el niño Mauricio González Quint Tardío.

Delicada de salud la señora Marili Campero.

VIAJEROS

A Buenos Aires a proseguir sus estudios universitarios la señorita Ana María Dulón Pérez.

De Washington la señora Maria Eugenia Balbians de Lègrant.

Regresó a Chile el doctor Augusto Pescador en compañía de su familia.

El niñito Juan Manuel Canaviri B., de Potosí, al cumplir hoy su tercer aniversario natal ofreceró un té cotillón a sus pequeñas relaciones, en su domicilio de la calle Oruro Nº 641 de aquella ciudad.

El Gerente de "The West Coast of America Telegraph Company Ltd. señor Sharp, comparte con algunos de sus invitados durante el cocktail que ofreció, en el Círculo Italiano, con motivo de presentar al nuevo Gerente, señor Kenneth Stuart.

BECADO AL EXTERIOR

El Dr. Enrique Azurduy Vacoflor, viaja a Buenos Aires, gozando de una beca de dos años, a especializarse en cirugía de tórax en el hospital Argerich, Escuela del profesor Dr. Andrés Santos.

Matrimonio

Juan XXIII pidió a su grey poner al día el espíritu y la forma de las instituciones católicas sometidas al embate del tiempo. Usó la palabra "aggiornamento". La orden, que era una súplica, fué oída, y el Vaticano renació. Puede ser este un ejemplo para ser seguido por las propias costumbres.

Una institución que sufre en forma despiadada de la deterioración del tiempo es el matrimonio. Para tomar un aspecto secundario - tiene muchos esenciales -, ¿no es artificiosa hoy la ceremonia misma del casamiento? Por de pronto, la vestimenta. Si es comprensible que una novia desee un traje especial que grabe "para siempre" esos momentos, es innecesario que el novio, padrinos y madrinas se disfracen con ropas irrisorias, hechas ad-hoc que no sirven para nada, prestadas y con frecuencia ¡horror! - arrendadas. El argumento que el traje de novia obliga a esas contrapartidas arcaicas en el hombre no es estéticamente válida. Muchas y muy elegantes épocas históricas han tenido el traje largo para ella y corto para él.

La artificialidad no se detiene ahí. La presencia de disfrazados en la puerta de la Iglesia para dar la mano a los concurrentes - ¡fea costumbre! - da la idea que ellos son "dueños de casa". No podrían serlo en el templo de Dios. Este detalle quita a la ceremonia el carácter religioso que se insiste en darle. Luego aparece la novia con su padre - disfrazado - y les sigue en la Iglesia un ballet en que se mezclan -también disfrazados- padrinos y madrinas. La gente se agolpa para mirar sin pudor alguno - ¡en el templo de Dios! - y asiste, contando los minutos y en cuchicheo pleno, a una ceremonia sagrada que le es ajena en la mayoría de los casos.

Fallecimientos

"Bolívar" S.A. de Seguros Generales participa el sensible fallecimiento de la que en vida fue su asegurada ejemplar y abnegada madre, señora

✝ Doña SABINA LUNA viuda de NINA
(Q.E.P.D.)

Carmen Luna de Flores, Albertina Luna, Dorotea N. de Rodríguez, Cipriana Nina, Natalia, Mario y Macario Nina, hijos; Alberto Flores T., Eusebio Tapia, Alfonso Rodríguez, hijos políticos; Francisco Luna, Nicolás Luna, Eusebia, Antonia Ramona y Francisca Luna, hermanas; los nietos, sobrinos y demás familia ruegan a sus amistades, personas piadosas y en forma especial a la Asociación de Viudas e Inválidos de la guerra del Chaco en tiempo de paz y guerra. se dignen concurrir a la traslación de los restos mortales de la extinta al Cementerio General, que se efectuará el día de mañana 5 a horas 15.
El cortejo fúnebre partirá de la calle Ricardo Bustamante s/n.
Favor que comprometerá la gratitud de la familia doliente.
La Paz, marzo de 1968

"Bolívar" S.A. de Seguros Generales, participa el sensible fallecimiento de la que en vida fue su asegurada señora

✝ Doña MARIA MONCAYO vda. de FLORES
(Q.E.P.D.)

Elvira y José Flores Moncayo, hijos; Esthela Pérez Flores, José Flores G., Milton Flores G. y Jorge T. Flores, nietos; Luis y Natividad Moncayo, primos; Gral. Luis Gomez Cazos, Dr. Ricardo Tapia, sobrinos; y demás parientes ruegan a sus amistades, personas piadosas y en forma especial a los residentes potosinos, se dignen asistir a la traslación de los restos mortales de la extinta al Cementerio General el día de hoy 5 de marzo a horas 16.oo.
El cortejo fúnebre partirá de la calle Linares # 812.
Favor que comprometerá la gratitud de la familia doliente.
La Paz, marzo de 1968

"Bolívar" S.A. de Seguros Generales, participa el sensible fallecimiento de la que en vida fue su asegurada ejemplar madre señora

✝ ISIDORA FERNANDEZ vda. de VISCARRA
(Q.E.P.D.)

Fernando, Nicolás, Prudencio, Bertha, Modesto, Luis, Hortencia y Delfín Viscarra F., hijos; Tomasa y Rosario de Viscarra, hijas políticas; los nietos, sobrinos y demás familia, ruegan a sus amistades y personas piadosas se dignen acompañar a la traslación de los restos mortales de la extinta a su última morada, Cementerio General, que se efectuará el día de mañana 5 a horas 17.oo.
El cortejo fúnebre partirá de la calle Catacora # 995.
Este acto de piedad cristiana será reconocido eternamente.
La Paz, marzo de 1968

En la paz del Señor y confortado con los auxilios de la Santa Religión Católica, ha dejado de existir el que en vida fue padre ejemplar, don

✝ PRUDENCIO TOVAR ALARCON
(Q.E.P.D.)

Darío Uriarte de Tovar, esposa; René, Nancy, Mario, Susana, Ricardo y Ruth Tovar Uriarte, hijos; Sofía y Rosa Tovar, hermanas; hermanos políticos, sobrinos y demás familia ruegan a sus relaciones, personas piadosas, al personal del Banco Agrícola, a los Beneméritos de la Patria y a la Sociedad Obreros del Porvenir, se dignen concurrir a la traslación de los restos mortales del extinto al Cementerio General el día de hoy martes 5 del presente a horas 16 (4 p.m.) El cortejo fúnebre partirá de la calle Guerrilleros Lanza Nº 50 (Barrio Minero). Atención que comprometerá la gratitud de la familia doliente.
El duelo se recibe por tarjeta.
CASA SANTANDER. Tels. 23663 - 23656

Misas

Lic. Abelardo Valdez M., esposa; los hijos, hijos políticos, nietos, hermanos, sobrinos y demás familia del que en vida fue don

✝ PASTOR VALDEZ
(BENEMERITO DE LA PATRIA)

ruegan a sus parientes, amigos, residentes de Challapata, y personas piadosas, tengan la bondad de concurrir a la misa de requiem que en memoria del extinto y recordando el primer año de su llorado fallecimiento se oficiará el día miércoles 6 del presente mes, a horas 11 a.m., en la Iglesia de la Virgen de los Remedios de la av. Saavedra (Miraflores). Su concurrencia a este acto piadoso comprometerá la eterna gratitud de la familia doliente.
El duelo se despide por tarjeta.

La familia de la que en vida fue

✝ ROSA VELARDE v. de FELLMAN

ruegan a sus parientes, amigos y personas piadosas asistir a la misa que en sufragio de su alma y recordando los seis meses de su llorado fallecimiento mandará a oficiar el día de hoy martes 5 a horas 11.oo a.m., en la Iglesia de María Auxiliadora.
La asistencia a este acto piadoso comprometerá la gratitud de la familia doliente.

El hermano, sobrinos y demás familiares del que en vida fue

✝ Sr. Dn. CESAR B. DAOU
(Q.E.P.D.)

ruegan a sus relaciones sociales, amigos, Colonia Arabe, Cuerpo Consular y demás personas piadosas, se dignen asistir a la misa que en su alma y recordando los ocho días de su irreparable pérdida, se celebrará el día de mañana miércoles 6 a horas 8:30 a.m. en la Iglesia de San Francisco.
Su asistencia a este acto piadoso comprometerá la gratitud de la familia doliente. No circulan invitaciones especiales. El duelo se despide por tarjeta.
La Paz, 4 de marzo de 1968

HELP WANTED-WOMEN

Hairdressers. I will sponsor expert hairdressers with 5 or more years experience. Salary of Sus 100 per week guaranteed plus commisions. Please write to:
ALEXANDER DE MILO, Beauty Salon. 513 Eleventh Street, N.W. Washington, D.C. 20004, U.S.A.

Los niños vuelven contentos al Colegio con

MOCHILAS DE CUERO
NUEVOS MODELOS 1968

FREUDENTHAL
POTOSI 967
CASILLA 794 TELS. 23655-98429

NO PAGUE MAS DE LO QUE VALE !!

ESTO ES LO QUE SE DEBE PAGAR POR UNA GARRAFA DE 10 KILOS

Y ESTO ES LO QUE COBRA ...

CORPASA
PRIMEROS EN GAS EN BOLIVIA

HACIENDO LAS ENTREGAS A DOMICILIO

HAGA SUS PEDIDOS AL TEL:. 2-4372

ALMACEN DE ENTREGA.
JUAN DE LA RIVA 1483

SUB - AGENCIAS:
• BARRIO MINERO HUANUNI No. 34 VILLA FATIMA
• VILLA DOLORES — PLAN 482 — GRUPO H — No. 60 — CIUDAD SATELITE

Todas las semanas salen 5 jets de Branif para los Estados Unidos.

Llame a su agente de viajes IATA o al 21-100, La Paz.

AVISOS ECONOMICOS

Libros y Revistas

Gisbert y Cia., S.A.

Ofrece para el

Año Escolar

el más completo y moderno surtido de material escolar y libros de estudio para todos los ciclos de enseñanza.

Ventas al por Mayor y Menor - Atención a todo el país. Comercio 1270 - 1280 - Tel. 28484

Casilla 195. La Paz.

Departamentos y Habitaciones

ALQUILO

Pieza amoblada a caballero solo. dos habitaciones amobladas, para estudiantes. LA CONFIANZA. Comercio 994, teléfono 13302. (5-6/19180.)

ANTICRETICO

Precisa, señora sola dos habitaciones machihembradas, cocina, y baño, en San Pedro céntrico. Referencias: Teléfono - 20827. (3-7/19295.-)

ANTICRETICO

Departamento un dormitorio, dependencias: Av. Saavedra.- LA CONFIANZA. Comercio 994 teléfono 13302. (5-6/19180.-)

ANTICRETICO

Habitación, cocina, baño, por 4.200 $b. Frías 1681, Sra. Carmen. (5-6/19168-69.-)

ALQUILO

Departamento, un dormitorio, Miraflores. LA CONFIANZA. Comercio 994, teléfono 13302. (5-6/19180.)

DOY TIENDA

En anticrético $b. 3.000, una cuadra Buenos Aires No. 343, calle IV Centenario. (5-11/19176.)

Ropa

VENDO

Abrigo de piel (patas de Astracan) máquina de tejer y juego de living. Pasaje Villegas 1221, puerta garaje, final 20 de Octubre. (3-8/19158.-)

Casas

CASA VENDO

Consta un departamento, con tres dormitorios, sobre lote 716 m2. Anticrético departamento nuevo, dos dormitorios. Ingavi 958, teléfono 20364.

VENDO UNA CASA

Entre Garita y Max Paredes. Tratar: Yanacocha 545, Sra. Prudencia, 2do. patio (5-7/19182.-)

SE OFRECE

En casa de familia, 2 piezas amobladas con pensión completa, baño, teléfono, para matrimonio solo o estudiantes. Teléfono 26926, Miraflores, desde el 15 de Marzo. (5-8/19167.-)

DANIEL EL TRAVIESO

Mamí dice que todavía está con la botella... Eso quiere decir que no puede tomar nada en latas.

VENDO

Casa dos departamentos y terreno con planos aprobados, Miraflores. Referencias; Sagárnaga 544.

Muebles

DE OCASION

Se vende comedor, catres, muebles sueltos, ropa en buen estado y otros. Referencias: 21494 Federico Zuazo 1913. (3-6/19159.-)

VENDO JUEGO DE LIVING

Y dormitorio para niños, Comercial Loayza. Plaza Murillo 519. Teléfono 25026. (3-4/19161.-)

Varios

VENDO

Mina de Wolfram en explotación. Referencias; Villa Victoria, lado Policía. (5-7/19184.-)

LIQUIDACION

Baúles importados, catre niño con somier, bidet, lámparas, reclinatorios, otros. Cordero 216. (5-6/19175.)

DIVULGUELO

SE COMPRA

Maquina a motor para moler condimentos. Avenida 16 Julio No. 1780 (5-8/19183.)

REFRIGERADOR

Vendo por sólo $b. 2.000. Comercial Loayza. Plaza Murillo 519. Teléfono 25026. (3-4/19161.-)

VENDO ADOBES

Referencias; Almirante Grau 578. (5-11/19275.-)

Técnicos

PLOMERIA

Instalaciones, reparaciones en artefactos sanitarios. Sucre - 1330, teléfono 12895. (5-11/19181.-)

REFRIGERACION

"FLASH" ELECTROTECHNICAL SERVICE, reparaciones, carga gas, rebobinajes, garantía técnica. Ingavi 854, teléfono 20507.

ENFERMERA OBSTETRA

Atención permanente. Teléfono 10484. (5-5/4/19172.-)

CEPILLAMOS PISOS A MAQUINA
PRECIOS BAJOS
Tel. 11710 horas of.
5-10/19300

Propiedades y Terrenos

TERRENO PLANO

Vendo en "PAMPJASI" 3.800 m2., sobre carretera, planos aprobados, llega colectivo 12. Referencias: Otero de la Vega 553, detrás Olimpic.

VENDO TERRENOS

222 m2, Villa Copacabana, otro Alto La Paz 46.000 m2. 600, 400 y 200 m2. LA CONFIANZA Comercio 994, teléfono 13302. (5-6/19180.-)

VENDEMOS TERRENOS

Calacoto, Alto Villa Fátima, Villa Villarroel, Tembladerani. VERTICE, Socabaya 340, primer piso, oficina 106. (3-4/19152.-)

Vehículos

CAMIONETA

GMC 61, 1/2 tonelada, vagoneta Chevrolet 62, vendo. Av. Saavedra 2016. (3-5/19157.-)

Profesores-Academias-Institutos.

SEÑORITA PROFESORA

Haga experimentos de Química y de Física en su clase, sus alumnos aprovecharán más sus lecciones. Guía para esos experimentos en el texto QUIMICA Y FISICA EN LA ESCUELA PRIMARIA, con más de 160 figuras. (5-13/19173.-)

QUIMICA Y FISICA

EN LA ESCUELA PRIMARIA. Es un libro de vulgarización científica, de fácil comprensión con guía para realizar experimentos sencillos, se vende en las librerías a $b. 15.- (5-13/19173.)

Radios-Radiolas-Tocadiscos

POR VIAJE

Se vende radiolas. máquinas de escribir, coser, cocina, teléfono particular 29948, y otras cosas. Sagárnaga 334, tercer piso (3-6/19164.-)

VENDO LINDA

Radiola precio de ocasión. Comercial Loayza. Plaza Murillo 519. Teléfono 25026. (3-4/19161.-)

Empleados

NECESITO

Un chico con garantía para atención de billar. Referencias: SAJAMA 149. (5-7/19188.)

NECESITO SEÑORITA

Para atención de oficina. Presentarse en Jenaro Sanjinés 526, 3er. piso, oficina 7. (5-68.)

CHICOS

Necesito, para almacén de abarrotes. Referencias; Max Paredes No. 645, teléfono 21860. (5-6/19177.-)

Préstamos-Dinero-Socios

VENDO UN FRIAL

Av. Saavedra No. 1790. Teléfono 29054.

SASTRERIA

Vendo motivo viaje, centr mejor ubicación, machet la, alquiler económico, e inmediata, primera ofert ferencias: Ingavi 970, de rior escribir: Casilla 14 Paz. (3-6/19

PRESTO DOLAR

Sin intermediarios, sob mera hipoteca. Referenc léfono 12681.

COMPRAMOS ESTAMPILLAS

Bolivianas, nuevas o También extranjeras. '49, oficina 7.

Cochaban

SE VENDE

Granja lechera en Co ba, a tres kilómetros d collo, zona Paucarpat camino ripiado, con 2 reas de tierra de prim alfalfares, pozos surg mitas, establos, galpo eléctrica, casa vivien instalada.

Referencias: - COM PEREZ, Perú 3829, te 5085.

Oruro

VENDO

Una fábrica salchich LEXANDERWERKE", gríccola Mineapolis Mo casa amplia con 4.200 tio. Referencias: Cali No. 35, teléfono 50511.

Santa C

TERRENO E SANTA CRUZ

Vendo 1.800 Hectárea línea férrea Sta. Cruz Referencias: Teléfono (5-15

ALGUNOS MITOS SOBRE...

(Viene de la página 3)

precisamente hasta media noche. Es verdad que frecuentemente están en sus despachos a las ocho de la mañana, pero también es cierto que se marchan de ellos antes que sus colegas ingleses. "Los directores, lo mismo que sus respectivas "planas mayores" disfrutan de una semana de cinco días; y en la práctica, tampoco es indispensable que se les encuentre en sus despachos los viernes por la tarde".

El mito de que los alemanes pagan pocos impuestos, También es falso. : "De hecho, los impuestos se llevan cerca del 40% del ingreso nacional bruto: en Inglaterra alrededor del 32% solamente".

El mito de que Alemania levanta cabeza a fuerza de evitar gastos públicos. Dice Macrae: "Los gastos públicos del Gobierno alemán han sido superiores a los del Gobierno inglés durante muchos años". Macrae se refiere a los gastos públicos que pudiéramos llamar ordinarios. A ellos habría que añadir las grandes sumas invertidas ahora por el Gobierno alemán en gastos públicos para reanimar la coyuntura económica del país.

El mito de que la economía alemana progresa exigien cios a los ciudadanos. dice el enviado de "Th mist": la verdad es c bierno y la economía están manteniendo un bienestar mucho más d do por ahora que el ingl

No cabe duda de que sante esta labor de inv realista y que de ella h perar que se deriven gr tajas para la convivenc menos eso dicen los sa si continúa la moda de cuestas descarnadamen tas, ¿qué va a ser de nue tes? Era tan divertida, p aquella historia de los que habían quedado rep pequeños islotes de cori uno dos hombres y u Al cabo de un año, cuan barco salvador, en el is españoles uno de los ho bía tirado al otro al m zones obvias; los franc tenían a la teoría del los ingleses vivían cada rincón porque nadie les sentado; y los alemanes h cubierto un sistema de p de cerveza sintética sac palmeras oceánicas...

Como manejar una ganga

FORD 15 M 1968

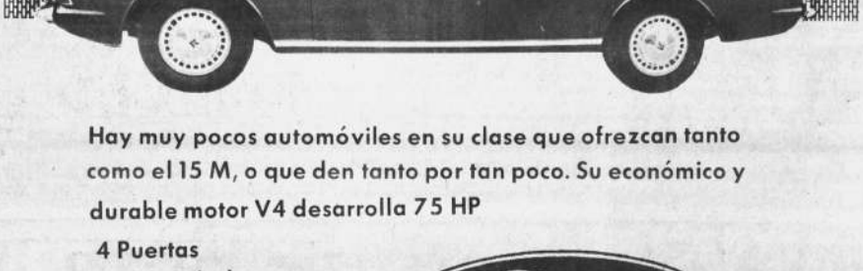

Hay muy pocos automóviles en su clase que ofrezcan tanto como el 15 M, o que den tanto por tan poco. Su económico y durable motor V4 desarrolla 75 HP

4 Puertas
4 Velocidades
ENTREGA INMEDIATA

Ford

CONCESIONARIOS

Urdini Motors Ltda.

Av. Montes 716. Casilla 1473 Tels. 26871-12634-La Paz

SOLUCION DE BIBLIOMANIA Nº. 138

BIBLIOMANIA N° 138

Ayer ante numeroso público que se dió cita en las oficinas de PRESENCIA, se realizaron los sorteos de los números 138 y 139 de Bibliomanía. En el primero o sea en el No. 138 resultaron beneficiados tres concursantes de La Paz y uno de la ciudad de Oruro

La nómina de estas personas es la siguiente: primer premio de $b. 600 Luis Alfonso Bravo, domiciliado en la Av. Arce No. 2694 de la ciudad de La Paz; segundo premio de $b. 300 Nélida de Mercado domiciliada en la calle Diaz Romero No 1349 de La Paz; tercer premio de $b. 200 Humberto Pérez T. domiciliado en la calle [illegible]var No 22 de la ciudad de Oruro y cuarto [illegible] de $b. 100 Irma Ballesteros domiciliada [illegible]lle Beni s/n de la ciudad de La Paz.

Los concursantes de La Paz benefi[illegible] los premios de este sorteo al igual q[illegible] se beneficiaron con los del sorteo No [illegible] también se realizó ayer y cuya nómina [illegible] correcta publicaremos en la edición de ma[illegible] presentarse en las oficinas de Sides[illegible] antes de las 12 hrs. del próximo jueve[illegible] coger sus mercaderías por el valor [illegible]mios para luego retirarlos el mismo [illegible] 17 de los almacenes de la misma firma.

El grabado de arriba corresponde a [illegible] Correcta dictada por el ganador del [illegible]

A LA SEÑORA CARMEN I. DEVILLAY ESPOSO

Doy mi entera satisfacción a los esposos mencionados por ser personas honestas y de conducta intachable y habiendo transado por injurias de común acuerdo.

La Paz, 4 de marzo de 1.968
(Fdo.) Juán Artega

La Embajada Británica

ANUNCIA QUE:

El Instituto del Idioma Inglés está recibiendo Inscripciones para candidatos a los exámenes de la UNIVERSIDAD DE CAMBRIDGE.

1.- Certificado de Eficiencia en Inglés.
2.- Certificado Medio en Inglés.

Las inscripciones se cerrarán el 10 de marzo.
Informes: INSTITUTO DEL IDIOMA INGLES

Mercado 1335 ó Zapata 10 esq. Av. Arce.

YACIMIENTOS PETROLIFEROS FISCALES BOLIVIANOS

"AVISO"

"SE PRECISAN LOS SERVICIOS DE TRES TOPOGRAFOS, PARA TRABAJOS EN EL ORIENTE, INTEGRANDO COMISIONES DE EXPLORACION.- LOS INTERESADOS DEBERAN REQUERIR DATOS EN LA GERENCIA DE RELACIONES INDUSTRIALES, 2o. PISO.- EDIFICIO DE YPFB, (Calle Bueno) Y PRESENTAR ANTECEDENTES".

La Paz, 4 de marzo de 1968.
LA GERENCIA GENERAL

"Consorcio Cinematográfico de Bolivia", presentará en el
Cine-Teatro PRINCESA TANDA NOCHE
Solamente mayores de 21 años

HOY Cines

6 DE AGOSTO Tel. 23829

Matinée, Tanda y Noche UN GATO DEL F.B.I. Actualidades francesas No. 7. Precios Matinée 5.10 y 5.60 Tanda y Noche 5.80 y 6.30.

ABAROA Tel. 10252

Matinée, Tanda y Noche EL SECRETO DE LA ISLA MALDITA y EL ESPADACHIN DEL DIABLO. Precios Matinée 1.60 y 2.60 Tanda y Noche 1.60 y 2.70.

SCALA Tel. 23535

Matinée, Tanda y Noche YA TIENE COMISARIO EL PUEBLO. Noticioso ESPAÑOL-NO-DO. Precios Matinée 4.10 y 4.60 Tanda y Noche 4.80 y 5.30.

LA PAZ Tel. 23842

Matinée EL CIRCO DEL TERROR Tanda y Noche AMARTE MIENTRAS CAE LA NIEVE. Noticioso EL MUNDO AL INSTANTE. Precios Matinée 3.10 Tanda y Noche 3.80.

MIRAFLORES

Matinée y Noche EL PUEBLO MALDITO y EL CERRAJERO con Charlie Drake Tanda EL PUEBLO MALDITO. Precios Matinée 2.60 Tanda y Noche 3.20.

MONJE CAMPERO Tel. 23333

Matinée, Tanda y Noche Y VIVIERON FELICES. Luneta Matinée 4.10 alta 3.10 Tanda y Noche 4.80 y 3.80.

MURILLO Tel. 11647

Funciones suspendidas.

TESLA Tel. 23803

Matinée FLECHA APACHE, Tanda y Noche SUBASTA DE ALMAS. Precios Matinée 3.00 y 3.50 Tanda y Noche 3.50 y 4.00.

PRINCESA Tel. 29821

Matinée, Tanda y Noche DESPEDIDA DE SOLTERA. Precios Matinée 3.50-3.00-2.50-2.00 Tanda y Noche 4.00-3.50-3.00-2.50.

MIGNON Tel. 25144

Matinée y Noche FRONTERAS SIN LEY y PECADO DE JUVENTUD. Precios Matinée y Noche 2.00 y 1.50.

UNIVERSO Tel. 12660

Matinée, Tanda y Noche ALTO BRILLA EL SOL. Precios Matinée platea 3.10 mezzanine 3.60 Tanda y Noche platea 3.80 mezzanine 4.30.

AVENIDA Tel. 25409

Matinée QUE EL CIELO LA JUZGUE y EL TRIUNFO DE LOS 10 GLADIADORES Tanda EL AMOR ES ASUNTO PRIVADO Noche EL AMOR ES ASUNTO PRIVADO y QUE EL CIELO LA JUZGUE. Precios Matinée 2.60-2.10 T. y N. 3.20- 2.20.

BOLIVAR Tel. 25051

Matinée, Tanda y Noche 20.000 LEGUAS DE VIAJE SUBMARINO Precios Matinée 2.60- 2.10 T. y N. 3.20-2.20.

MEXICO Tel. 26867

Matinée y Tanda PILI Y MILI EN WHISKY Y VODKA y EL HIJO DE GABINO BARRERA o LA VENGANZA DEL VALIENTE Noche EL HIJO DE GABINO BARRERA o LA VENGANZA DEL VALIENTE - y LA ISLA DE LOS AMORES PROHIBIDOS. Precios M.T.N. 3.- y 2.

ROXY

Matinée, Tanda y Noche MENNISSOTA CLAY-CUATRO POR TEXAS Precios Matinée 2.60 Tanda 2.70 Noche 2.70.

LUX

Matinée Tanda y Noche HORIZONTES DE PIEDRA y CONTINENTE BLANCO. Precios Matinée 2.10 y 1.60 Tanda y Noche 2.60 y 1.60.

VARIEDADES Tel. 24071

Matinée, Tanda y Noche TOPKAPI y EL ANGEL VESTIA DE ROJO Precios Luneta 2.50, galería 1.50

PARIS Tel. 29704

Matinée CAÑUTO CAÑETE Y LOS 40 LADRONES Tanda y Noche CUANDO LOS HOMBRES HABLAN DE MUJERES. Precios Matinée 3.10 Tanda y Noche 3.20.

EBRO

Matinée, Tanda y Noche EL HOMBRE QUE MATO A BILLY EL NIÑO- BALADA PARA UN CANALLA. Precios Matinée 2.60 - 1.60 Tanda y Noche 3.20 - 1.60

COLON Tel. 23477

Matinée, Tanda y Noche LA MALDICION DEL ORO y OPERACION HAREM. M. 2.00 y 1.50 T. y N. 2.50 - 1.50.

AMERICA

Matinée MI VIDA ES UNA CANCION DUELO DE PISTOLEROS Tanda y Noche MI VIDA ES UNA CANCION - ESPOSA o AMANTE.

ILLIMANI Tel. 12755

Matinée, Tanda y Noche MONTAÑA DE LUZ - ULTIMOS CAÑONAZOS. Precios Matinée 1.00 Tanda y Noche 1.50.

Regale libros

LA ESPIRITUALIDAD DE LOS LAICOS
EL ALMA DE LA MORAL CRISTIANA
TEILHARD DE CHARDIN
FILI SOFO A PESAR SUYO
LOS INSTINTOS. ESA FUERZA MISTERIOSA
RESPUESTA A LA ANGUSTIA
LA TENTACION DE LA ALEGRIA
INICIACION EN EL MISTERIO DE LA VIDA
CONOCER PARA EDUCAR
RIESGOS DEL MATRIMONIO
INSTRUCCION PARA NOVIOS

EDICIONES PAULINAS
Colón 627 - La Paz

AVISO DE REMATE

El Dr. Armando Solares Garrón Juez de Partido Primero en lo Civil de la Capital.- SUCRE.-

HACE SABER: que dentro del juicio ordinario sobre vacancia de bienes seguido por Eduardo Gonzales contra Manuél Eguía, se ha señalado audiencia de remate el día 18 de marzo a horas quince, a objeto de poner en pública subasta la casa de la calle "Bustillos" No. 337 de esta ciudad, en la base de $b. 21.287 y 350 acciones del Banco Nacional de Bolivia en la base de su valor nominal de $b. 3.- cada una.

Las personas interesadas, podrán apersonarse al Juzgado de referencia, donde serán atendidas, previo el empoce del 5% de ley a la orden del Juzgado.

Sucre, 29 de febrero de 1.968
(Fdo.) Martha Vilar Zárate
Secretaria del Juzgado 1o. de Partido en lo Civil de la Capital
Sucre- Bolivia

LIBRERIA SELECCIONES S.R.L.

Anuncia para hoy la salida de las siguientes revistas:

SELECCIONES de Marzo
LIFE EN INGLES Nº 13
VISION de 1 de Marzo
GACETA ILUSTRADA Nº 587
FEMENIDADES Nº 240
DRESS Revista de modas Nº 4
FOTONOVELAS: Fascinación, Rompeolas y Frenesí
CINE UNIVERSAL Nº 253
VARIAS revistas mexicanas.

Una dramática confesión: NO ES TU HIJA! Una dramática adesión: DIVORCIARSE! y una dramática venganza: EL ADULTERIO!.- Varias vidas envueltas en un escándalo que hizo temblar los cimientos de una sociedad paternalista.

HOY-DRAMATICO ESTRENO-CINE "TESLA"-HOY

Sólo para 21 años adelante.-
Presenta Distribuidora Boliviana de Films. Ltda.

AVISOS NOTABLES

Veterinario
Dr. Ismael Muñoz García, atiende consultas a domicilio, cualquier día de la semana. Teléfono 13221.

Proyector 16
Milímetros, compro. Ofertas: Teléfono 26850. (3-5/19165.-)

Automotores "Detroid" Ltda.
Disponemos de automóviles para entrega inmediata, especialmente equipados para el servicio de taxis. Referencias Max Paredes No. 644.

Reparo radios
A domicilio. Teléfono 23458.

Para anticresis
Dispongo de dólares - 10.000, 8.000, 7.000.- $bs. 50.000. COMERCIAL VELOCIDAD.Mercado 996, tercer piso. (5-6/19179.-)

Fábrica de hielo
En funcionamiento, moldes 25 kilos, vendo.ORURO, 6 de Octubre 427.- (5-8/19174.-)

Veterinario
Dr. Ismael Muñoz García, atiende consultas a domicilio, todos los días de la semana. Teléfono 13221. (5-8/19171)

Teléfono comercial
Se necesita en alquiler. Referencias: Teléfono - 11125-10460.-

En anticresis
Ofrezco departamentos cerca Fábrica Soligno, habitaciones San Pedro, Villa Fátima, Villa Victoria. COMERCIAL VELOCIDAD. Mercado 996, tercer piso.(5-6/19179.-)

Préstamos
De dinero desde dólares 1.000, $bs. 10.000, hipotecas. COMERCIAL VELOCIDAD. Mercado 996, tercer piso.- (5-6/19179.-)

Chico
Necesito para sirviente. Residencia EL TURISTA. Chuquisaca 566.- (5-7/19160.-)

Heladera industrial
Batidora importada o nacional, 100 chupetes y 20 litros, crema cada media hora, compresora 3 H.P. flamante, cloruro de calcio para salmuera, vendo. Fábrica Helados "ALASKA". Grau final 703, teléfono 28359. 95-10/19153-70.-)

Snack
Central, de gran porvenir, vendo. Otienda cerca Colegio Alemán, transfiero, otra por San Pedro. COMERCIAL VELOCIDAD. Mercado 996, tercer piso.(5-6/19179.-)

Departamentos
Cerca Parque Triangular, alquilo, otro en Villa Fátima. COMERCIAL VELOCIDAD, Mercado 996, tercer piso. (5-6/19179.-)

Préstamos
De dinero, ofrezco 5.000 10.000, pesos bolivianos. COMERCIAL VELOCIDAD, Mercado 996, tercer piso. (5-6/19179.-)

NUEVA ERA MISIONAL EN BOLIVIA

Con tan pomposo epígrafe enunciamos el hecho realizado el sábado 2 de los corrientes en la Reunión de los Delegados y Delegadas Misionales de las Ordenes y Congregaciones religiosas de Bolivia en las dependencias del Arzobispado.

Ante la admiración general, pues jamás se han reunido tan diversos elementos en una convivencia realmente vivida y sentida a favor de la actividad misionera de la Iglesia en Bolivia; más de 30 representantes de otros tantos Institutos religiosos han echado las sólidas bases de una nueva Era misional en nuestra nación.

La respuesta de casi todos los Delegados y Delegadas de Misiones es absoluta al tratarse de conseguir la más sublime de las realidades, pretendiendo secundar la voluntad salvífica de Dios, quien desea que todo el mundo llegue al conocimiento de la verdad y al planear la cooperación de todos los católicos en la atracción espiritual de toda la humanidad.

La Iglesia es esencialmente misionera, clama el Concilio Ecuménico Vaticano II en todos los tonos habidos y por haber; por eso la Iglesia dejaría de ser de Cristo si no cumpliera con su divina misión, ha dicho un eminente escritor; y ya sabemos que todos somos Iglesia.

De ahí que un fuerte y poderoso impulso misional entraña en Bolivia el hecho de encarar de frente nuestra real situación en un aspecto tan trascendental.

Los Institutos de Religiosos y Religiosas se encuentran al frente de las fuerzas más numerosas y poderosas en Bolivia en la atención espiritual y material de cientos y cientos de parroquias, seminarios, colegios, escuelas, organismos apostólicos, centros de formación, hospitales, orfelinatos y de tantos medios de comunicación como son las radioemisoras, la prensa, la cátedra etc. etc. Y representar a dichos Institutos ante el Consejo Nacional de las Misiones Pontificias significa una posición envidiable de gran trascendencia.

Lograr que todos los miembros de todos los Institutos Religiosos se enamoren del ideal misionero, y lo estudien, y lo conozcan, y lo amen, y lo trabajen, sin exceptuar uno solo... es practicar una labor, cuyos resultados son incalculables y que tienen que traducirse en la transformación espiritual de Bolivia y en la evangelización de muchos millones y millones de NO cristianos.

Es digno de notarse: "La gracia de la renovación en las comunidades NO PUEDE CRECER si no expande cada una los campos de la caridad hasta los confines de la tierra, y no tiene, de los que están lejos, una preocupación semejante a la que siente por sus propios miembros" dice el Concilio- AD GENTES, 37.

Por eso afirmamos que la Reunión habida en las dependencias del Arzobispado marca una nueva Era misional en el país.

Lo demostraremos en subsiguientes Notas periodísticas.

A.U.

MINISTERIO DE CULTURA, INFORMACION Y TURISMO

EL MINISTERIO DE CULTURA, INFORMACION Y TURISMO

Convoca a examen de competencia para la provisión de las siguientes cátedras en la Escuela de Bellas Artes "Hernando Siles".

CICLO ELEMENTAL:

Un profesor de Historia del Arte	medio tiempo
Un profesor de Dibujo	tiempo completo
Un profesor de Modelado	tiempo completo
2 profesores de Pintura	tiempo completo

CICLOS MEDIO Y AVANZADO

Un profesor de Pintura (para 3er. año y para Pintura I del 4o.)	tiempo completo
Un profesor (pintura II en 4o. y pintura 5o.)	tiempo completo.
Un profesor de escultura 3o. año	medio tiempo
Un profesor de escultura 4o y 5o años	tiempo completo
Un profesor de decoración 3o y 4o. años	tiempo completo
Un profesor de cerámica 3o año	medio tiempo
Un profesor de cerámica 4o y 5o años	tiempo completo
Un profesor de grabado 3o año	medio tiempo
Un profesor de grabado 4o y 5o años	tiempo completo
Un profesor de Artes Gráficas 3o y 4o años	tiempo completo

Los exámenes para el ciclo elemental tendrán lugar los días lunes y martes 11 y 12 del mes en curso.

Las inscripciones deberán realizarse en la Dirección General de Cultura del Ministerio de Cultura, Información y Turismo los días 5, 6 7 y 8 del presente mes. Al inscribirse los postulantes se les fijará el día y hora de examen para las materias correspondientes a cada ciclo y se les entregará, asimismo, el reglamento de las pruebas.

La Paz, 5 de marzo de 1968.

MARIA DE ORO

DAN FLAGG

JEFF COBB

MARK TRAIL

EGOISTO

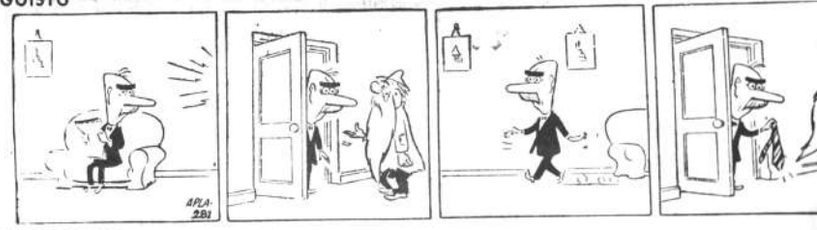

GUMERSINDO

SOLICITADA

Texto de la Querella Criminal de la Cruz Roja contra el Gerente y el Contador de Lotería Nl.

SEÑOR AGENTE FISCAL DE TURNO EN LO PENAL.- Constituyéndose en parte civil, formalizan querella criminal contra las personas que nombran, por los delitos que refieren, OTROSIES.

CRUZ ROJA BOLIVIANA, representada por Esther Lanza v. de Gonzáles Quint y y Lidia de Barrientos, Presidenta y Secretaria del Directorio Nacional, ante Ud. con el debido respeto decimos:

Nos constituimos en parte civil en nombre de la Institución que representamos, formulando querella criminal contra el Gerente y el Contador de la Lotería Nacional MARIO LOAYZA DE VARELA Y JAVIER ALBORTA TELLERIA, respectivamente y los que resultaren autores, coautores, cómplices y encubridores de los delitos de: ABUSO DE CONFIANZA, ESTAFA, FALSIFICACION Y ALTERACION DE DOCUMENTOS PUBLICOS, USURPACION Y MALVERSACION DE FONDOS, APROPIACION INDEBIDA Y RESISTENCIA AL CUMPLIMIENTO DE LAS LEYES, previstos y sancionados por los artículos 653, 655, 637, 296, 298, 301, 335, 337, 354, 355, 356 y 217 del Código Penal.

Los hechos cometidos por los sindicados y que han causado un daño civil apreciable en dinero a la Cruz Roja Boliviana, suma más de $bs. 2.000.000 (o sea más de dos mil millones de bolivianos) y se relacionan en la siguiente forma:

Conforme consta en el testimonio de la Escritura Pública número 65 de fecha 26 de marzo de 1947, suscrita por ante la Notaría de Hacienda, la Cruz Roja Boliviana, adquirió en forma real y perfecta de la firma y Compañía, "La Financiera Boliviana" Sociedad En Comandita, las acciones y derechos de la Lotería Nacional de Beneficiencia y Salubridad, con la intervención del Supremo Gobierno que dicró, por entonces, la Resolución Suprema No 23326 de 7 de marzo de 1947, significando, en consecuencia, el instrumento público referido, el derecho de propiedad absoluto e irrefutable que tiene la institución que representamos.

Ahora bien, en ejercicio de ese derecho de propiedad y en cumplimiento de sus normas estatutarias, la Cruz Roja Boliviana por intermedio de su Directorio designó Gerente de la Lotería Nacional a la persona del señor Mario Loayza de Varela, confiriéndole un mandato, para la defensa de sus intereses dentro del organismo que le pertenece. Es de advertir que el mismo Loayza de Varela, interesado en su nombramiento, siendo Asesor Jurídico rentado de la Cruz Roja Boliviana, exigió su nombramiento protestando el fiel y leal cumplimiento de funciones en resguardo de la economía de la Cruz Roja. Sin embargo, el embuste no se deja esperar y al cabo de poco más de dos años, se descubre la monstruosa malversación de fondos, la apropiación indebida de dineros de nuestra institución y la tendencia sistematizada de una conducta desleal, comedida con abuso de confianza por el nombrado Gerente, quién para cubrir y encubrir los actos dolosos consistió poco a poco, que la Cruz Roja Boliviana fuese excluída y desposeída de sus derechos, al extremo de sorprendernos con el trámite de un proyecto de Decreto Supremo mediante el cual las utilidades de la Lotería Nacional destinadas al sostenimiento de nuestros servicios, serían transferidos, en el futuro, al Ministerio de Salud Pública y al Consejo Nacional del Menor, importando tal transferencia inconsulta una expoliación inconcebible de nuestros derechos.

Investigados los hechos mediante peritos auditores contables, se descubrió la comisión de los siguientes delitos de orden público, en complicidad directa con el Contador Javier Alborta Tellería.

1.- EXTENSION Y AUTORIZACION DE DOCUMENTOS FALSOS EN LOS SORTEOS DE LA LOTERIA NACIONAL, con la existencia de resúmenes duplicados tales como los que corresponden al sorteo No. 640 de 3 de agosto de 1965 con diferentes valores entre los Premios Vendidos y los Premios no-Vendidos.

2.- ALTERACION DE DOCUMENTOS CONTABLES, borrando y enmendando, sustituyendo, conforme se nota claramente en el resumen del sorteo 651 del 31 de agosto de 1966 donde existen hasta burdas y toscas raspaduras y modificaciones de importantes de los premios vendidos y no vendidos, como en los montos totales.

3.- ALTERACION Y FALSIFICACION DE DOCUMENTOS, cambiando y sustituyendo partidas y asientos contables tales como el resumen del sorteo de 10 de septiembre de 1966, cuando se había modificado el conjunto de cifras que corresponde al número de billetes vendidos como el valor equivalente a ellos y cuyo monto de alteración es de $b. 349.752,50 y $b. 367.248,50. En números o billetes de lotería vendidos resulta de 3.513 y 2/4 a 3.878. Lo que significa que en el manejo doloso de la Lotería Nacional se hace constar en cada jugada, valores diferentes a los reales, para dar lugar a la cobranza de premios por sus propios empleados.

4.- INCUMPLIMIENTO Y RESISTENCIA A LAS DISPOSICIONES LEGALES, cuando en forma maliciosa se dejan de aplicar los Decretos Supremos números 04709 de 14 de agosto de 1957 y 05106 de 5 de diciembre de 1958, que mandan REVALORIZAR los ACTIVOS, o sea que se han aplicado balances que disminuyen maliciosamente el valor real del patrimonio de la Cruz Roja Boliviana.

5.- APROPIACION INDEBIDA DE DINEROS DE LA CRUZ ROJA BOLIVIANA, por cuanto la participación que le corresponde, proveniente de los negocios de la Lotería Nacional, no le han sido distribuídos ni entregados conforme a la proporción que le pertenece y sí más bien dichos fondos han servido para adquirir en beneficio propio una fábrica textil cuya razón social es "ARTEXBOL" (Artesanía Textil Boliviana Ltda.)

6.- USO Y ABUSO EN EL MANEJO DE FONDOS DE LA CRUZ ROJA BOLIVIANA, porque los sindicatos sacan de la Caja o de las Cuentas Corrientes de la Lotería, sumas fuertes con la denominación de PRESTAMOS EN HONOR, en beneficio particular ($b. 20.000), para el Gerente para cubrirlas o no pagarlos, a plazos bienales o anualmente, SIN INTERESES, o en formas de compensación con PRIMAS que se otorgan, al finalizar las gestiones, de cuatro o más sueldos, aparte de aguinaldo y otros premios.

7.- PERCEPCION DE SUELDOS NO PRESUPUESTADOS, mediante fijaciones de "Directorio" en sumas no inferiores a $b. 5.000 mensuales aparte de los GASTOS DE REPRESENTACION, cuyo equivalente es superior a los de Ministros de Estado.

8.- MALVERSACION DE FONDOS, desde el momento en que el su[illegible] des no es correctamente [illegible] Cruz Roja Boliviana y [illegible] partícipes y toman esos [illegible] a otros fines de lucro [illegible] nales en perjuicio de [illegible] pública.

9.- SORTEOS ILEGALES [illegible] RIA, cuyos productos [illegible] vido para el provecho [illegible] culares, conforme se [illegible] del Directorio de la Cr[illegible] lo sucedido con el so[illegible] se efectuó en forma re[illegible]

Todos estos hechos [illegible] sanción irremisible por [illegible] cia y siendo de Orden [illegible] ter in-fraganti y reiter[illegible] sean sancionados.

Por lo que reiteram[illegible] de enjuiciamiento cri[illegible] los nombrados.

OTROSI 1o.- Se tenga [illegible] ba preconstituída la do[illegible] compañamos y que mer[illegible] nor de lo dispuesto por [illegible] guientes del Procedimie[illegible]

OTROSI 2o.- El Cuer[illegible] tinuye los Libros de Co[illegible] documentación contable [illegible] cional; en consecuenc[illegible] ponga de inmediato el s[illegible] en manos de persona [illegible] ble en calidad de Depo[illegible] dándose la nota judicial.

OTROSI 3o.- Se dis[illegible] de la presente querella [illegible] gistro de Derechos Re[illegible] ción de las piezas per[illegible] efectos de la respon[illegible] sobre los bienes de los [illegible] el Registrador hacer re[illegible] el Art. 19 del Código Pe[illegible]

OTROSI 4o.- Pedimos [illegible] Interventor Judicial [illegible] nal, a los fines de ev[illegible] actividad de la Adminis[illegible] ria que nos pertenece.

OTROSI 5o.- Domicili[illegible] de la Avenida Simón B[illegible] 28 de febrero 1968. (Fdo.) [illegible] záles Quint. Presidenta [illegible] liviana.- Lydia de Ba[illegible] General.

Nueve equipos se clasificaron ya para segunda etapa de la Copa Libertadores

a 4 (AP).- Deportivo Portu- campeón de Venezuela y E- , subcampeón de Ecuador con angustiosos triunfos de 1-0 sobre Deportivo Galicia y Nacional, respectivamente, se clasificaron para la segunda etapa eliminatoria de la copa Libertadores. Mañana se sabrá el resultado del cotejo del miércoles ayer entre los campeones de Argentina, Independiente y de Colombia, Deportivo Cali, para completar los 10 clubs que buscarán llegar á las semifinales.

Los nueve equipos ya clasificados, además de Emelec y Portugués, son Universitario y Sporting Cristal, del Perú; Palmeiras de Brasil; Estudiantes de la Plata de Argentina, Universidad Católica de Chile, Guaraní de Paraguay y Peñarol de Uruguay.

Los eliminados son Jorge Wilsterman y Always Ready de Bolivia, Nacional de Ecuador; Universidad de Chile, Nacional de Uruguay Libertad de Paraguay, Náutico de Brasil, Deportivo Galicia de Venezuela y Millonarios de Colombia.

La incógnita del décimo equipo se despejará el miércoles. Independiente y Cali empataron el segundo puesto en puntos en el grupo que gano invicto Estudiantes.

De acuerdo con el reglamento de la copa la clasificación se decide en tercer partido en terreno neutral. La confederación sudamericana determinó que Lima sea el escenario del encuentro.

Señala también el reglamento que en caso de empate se jugarán 30 minutos adicionales en dos tiempos de 15 cada uno. Si subsistiera el empate se tomará en cuenta el mejor saldo de goles y de seguir la paridad el árbitro efectuará el sorteo de la cancha para determinar el ganador.

La diferencia de goles se calcula deduciendo el número de tantos marcados "contra" del número de tantos marcados "en favor". En este caso Independiente tiene ventaja ya que cuenta con 8 a favor y 10 en contra y Cali 6 a favor y 10 en contra.

En las dos ocasiones anteriores, Cali ganó en su ciudad 1-0 y empató 1-1 en Avellaneda. Los campeones argentino en el comienzo del torneo profesional perdieron ayer 1-0 frente a Quilmes.

En la primera etapa eliminatoria participaron los 10 campeones y los 10 subcampeones.

En dos de los cinco grupos, los campeones de países se clasificaron. En la serie Paraguay-Uruguay, los campeones Peñarol y Guaraní pasaron a la otra rueda y los mismo ocurrió con Palmeiras de Brasil y Deportivo Portugués de Venezuela, de otro grupo.

La sorpresa la dieron los subcampeones de Chile y Ecuador, Universidad Católica y Emelec eliminaron a los campeones Universidad de Chile y Nacional.

En el grupo Perú-Bolivia, los peruanos Universitario campeón y Sporting Cristal, subcampeón, eliminaron al Jorge Wilsterman y Always Ready, campeón y subcampeón de Bolivia.

En la serie Argentina-Colombia ya se clasificó el subcampeón Estudiantes de La Plata y se espera el resultado del encuentro entre los campeones Independiente y Deportivo Cali.

Una vez determinado si Independiente o Cali pasan a la segunda rueda, se hará el sorteo de los 10 que serán divididos en dos series de tres y una de cuatro. La reunión comenzará mañana aquí.

Si Independiente gana, tendrá que participar en la misma serie que Estudiantes. Deportivo Cali tiene anunciado su arribo aquí para hoy y el de Independiente para mañana por la noche. Es posible que el partido comience a las 20 en caso de que tentan que jugar el tiempo suplementario de 30 minutos.

lausuró reunión omisión de FIFA

ontevideo, 4 (AFP).- La comi- de arbitrajes de la Federación acional de Fútbol Asociado A) clausuró hoy su reunión en capital, después de nombrar tros para las eliminatorias limpicas de Colombia.

urismo, dejó designada la na- alidad de los jueces para los dos de las eliminatorias suda- canas del mundial de México. comisión de arbitraje sesio- s días, con asistencia del sidente de la FIFA sir Stanley y miembros - delegados de Bretaña, Malasia, Yugosla- Unión Soviética, México, Tu- Francia, Chile, Costa Rica y uay.

ra las preolímpicas de Colom- que comenzarán el 15 del co- s, la comisión nombró un ro de cada nación partici- y tres del país organizador. ellos: Goicoechea, argenti- Orbubé, boliviano; Viera do s, brasileño Vicuña, chile- Márquez, Delgado y Fischer, mbianos; Rondón, ecuatoriano, er, peruano; Vaga, uruguayo; nos, venezolano, y Ramírez uayo.

las eliminatorias sudameri- del mundial, Chile , Brasil, ay, Argentina y Perú tendrán jueces cada uno. Paraguay, mbia, Bolivia y Ecuador dos uno.

os árbitros se distribuirán or partido: Grupo diez: Ar- a vs. Perú, árbitro chileno. Argentina, árbitro brasileño. tina-Bolivia, uruguayo. Boli- rgentina paraguayo. Perú-Bo- colombiano. Bolivia-Perú, ciano.

rupo once: Brasil-Venezuela, ilano. Venezuela-Brasil, ecua- no. Brasil-Colombia, argen- Colombia-Brasil, peruano. - d-Paraguay, uruguayo. Para- Brasil, chileno. Venezuela- ia, boliviano. Colombia- ela, ecuatoriano. Venezue- uay, chileno. Paraguay - ela uruguayo. Colombia- uay, peruano. Paraguay - ela, argentino. o doce: Uruguay-Chile, bra- Chile-Uruguay, argentino. ay-Ecuador, paraguayo. - or-Uruguay, brasileño. Chi- ador, colombiano. Ecuador- , peruano.

Dinámica de...

(Viene de la página 3)

cisivo: a partir de ese instan- cesaros las dificultades y el nciller Riart aceptó rubricar Protocolo. Más tarde tuvimos explicación de lo ocurrido: des- de del contraste boliviano de avi quedaba vulnerable la zona te hasta Reboré, el comando guayo se propuso como in- diato objetivo apoderarse de ebo, para lo cual necesitaba no se firmase la suspensión la lucha armada antes de cum- su designio. A esas horas de madrugada del 9 de junio había undido el rumor de que nues- reunión en la Cancillería cul- aría con el triunfo de la paz, s horas de tensión habían rado alarma e inquietud en- nnumerosísimas personas que rdaban afuera, golpeando en puertas cerradas sus voces de aciencia, en espera del anuncio que no llegaba.

PROTOCOLO DEL DE JUNIO DE 1935

Quedaba aún por cumplir el e- go de esta noche histórica. a la firma del documento los cancilleres tenían que tomar nto en nuestra mesa y encon- te frente a frente. A fin de la situación fuese lo menos trazosa posible fui comisio- o, por el grupo mediador, pa- hablar con cada uno de ellos cordar actitudes para evitar, quier nota discordante. Cada de los dos había sufrido en la tible contienda la pérdida de cercanos parientes y muy que- s amigos. Era tanto el resen- ento doloroso , tan honda la da del alma que ninguno de los aceptaba siquiera saludarse, enos estrecharse las manos. conviene en que todo el grupo lador se pondría de pie para tirios, entrando ambos por tas distintas para sentarse s extremos opuestos de nues- mesa. Pero lo asombroso de epílogo fue que dos días des- , cuando ambos gobiernos ex- aron definitiva aceptación, e- es manifestaciones de intenso s rebasaron la Plaza de Mayo, ando los cancilleres Tomás el Elío y Luis Riart apa- eron juntos en los balcones Casa Rosada estos dos gran- hombres de América, sacudi- por la más profunda emoción, estrecharon en tan conmovido so que los ojos de la inmensa bedumbre vertieron cristalina ura brotada de las más íntimas libras del corazón argentino. sta es la historia vivida des- cida hasta hoy en muchos de notables episodios del Proto- o de Paz del Chaco del 12 de o de 1935.

El Real Madrid sigue punteando en España

Madrid, 4 (AP).- El Real Madrid se impuso hoy al Betis de Sevilla por 2-1 en la vigésima tercera fecha del campeonato español de fútbol para continuar al frente de la tabla de posiciones con algunos puntos más que el Barcelona que comparte el segundo lugar.

El partido, en el campo del Betis, fue rápido pero de poca calidad, especialmente por el conjunto local que es el penúltimo en la clasificación general. El Real Madrid anotó primeramente a los 20 minutos, pero Landa igualó a los 34. Un minuto antes del final del partido Velásquez anotó de un cabezaso el tanto de la victoria para los visitantes.

El Real Madrid jugará contra Sparte de Praga en su primer partido de cuartos de final para la copa europea en terreno español el miércoles.

Córdoba y Barcelona jugaron bien con rapidez y entusiasmo en la cancha de los cordobeses. Terminó el partido 1-0 a favor de los visitantes que exteriorizaron mejor técnica y mayor coordinación. El gol fue marcado por Mendoza, natural de Mozambique, a los 70 minutos.

Valencia avanzó al tercer puesto parando sobre Las Palmas y Atlético de Madrid tras vencer a Málaga 2-1. El cotejo fue muy disputado en los 10 minutos últimos cuando fueron anotados los tres goles de la jornada. Los andaluces anotaron los primeros por mediación de Berruezo, pero poco después Cayuela y Waldo marcaron los dos go es de Valencia, que jugaba en su campo.

El Sevilla, que ocupa el último lugar en la clasificación y el visitante Atlético de Madrid empataron en un partido muy igualado 3-3 Sin embargo el once local siempre estuvo al frente en la anotación sus tres goles fueron por Amengual (2) y Redondo. Garate Luis y Cardona anotaron por Atlético.

EQUIPO DE "IBEAS"

SUB-CAMPEON.- Este es el representativo de "IBEAS" que participó en el torneo de fútbol organizado por IBM de Bolivia. Se clasificó sub-campeón después de cumplir magnífica actuación. Tiene algunas figuras de calidad que pueden rendir en planteles de la Asociación.

Flamengo goleó al Cruzeiro por 5-1 en torneo de Rio de Janeiro

Río de Janeiro, 4 (AP).- Flamengo arrolló a Cruzeiro por 5-1 en el primer partido importante de fútbol en Río de Janeiro en dos meses.

Más de 85.000 personas acudieron al estadio de Maracaná para ver al interior izquierdo Silva jugando de nuevo con el Flamengo después de pasar un año en Barcelona.

En Sao Paulo, Santos celebró el regreso de Pelé de sus vacaciones con una victoria de 4-1 sobre Ferroviaria. Pelé anotó 2 de los goles, uno en cada tiempo.

En el partido de exhibición en Río, Silva también anotó 2 goles, ambos en la primera parte. Luis Carlos (2) y César hicieron los otros del Flamengo y Natal el del Cruzeiro de Belo Horizonte.

En el encuentro de Sao Paulo, Toninho anotó los otros 2 goles del Sao Paulo, y Teia hizo el de los perdedores.

En otros partidos jugados ayer en el campeonato de Sao Paulo; Corinthians 1, Comercial 1; Portuguesa Desportos 0, Sao Paulo 0; Botafogo 2, San Bento 3; América 1, Juventus 0;.

En Belo Horizonte, el Fulminense de Río venció al Atlético 1-0. en partido de exhibición, con gol de Samarone.

Guía Profesional

Médicos

Dr. JOSE MORALES MENDIETA
CIRUJANO ESPECIALISTA
ESTUDIOS EN EL EXTERIOR
Enfermedades y cirugía de cuello, estómago, hígado y vías biliares, páncreas, intestinos, apéndice, hernias, várices y úlceras varicosas, injertos de piel, cirugía de mamas y Ginecológica.
Consultorio. Edificio Scala. 3er. piso. teléfono # 22692. Atiende de Hs. 15 a 19.

Dr. JOSE GUTIERREZ MICHEL
CENTRO MEDICO NACIONAL DE MEXICO
Traumatología-Cirugía Reconstructiva y Plástica, (defectos congénitos y traumáticos de labios, nariz, párpados, pabellón auricular, cicatrices de quemaduras, amputaciones, picaduras de víbora, cirugía de la mano, etc. Consultorio: Comercio 948, hrs. 15 a 17 y 30. Teléfono. Dom. 27890. Casilla Correo 3773.

Dr. HUMBERTO BELLIDO FLORES
CIRUJANO-OTORRINOLARINGOLOGO
Especialista en NARIZ, OIDOS Y GARGANTA. Cirugía Microscópica. VERTIGOS Y MareOS MEDIDA DE LA SORDERA, PROTESIS.
Consultorio: Bolívar 697, of. No. 6. de 14 a 18, teléfono domicilio 21589.

Dr. ALFREDO RAMIREZ T.
CIRUJANO UROLOGO
Estudios Universidad de Chile. Especialista en Cirugía y enfermedades de los riñones, vejiga, próstata, genitales, esterilidad masculina, etc.
Consultorio: Av. Camacho 1377, 2º Piso, Of. 3. Teléfono 25548. Consultas de 11 a 12 y de 17 a 19. Atiende llamados del interior del país.

Dr. N. ORIHUELA MONTERO
De regreso del exterior, ha trasladado su consultorio. Ent. Riñones, vejiga. Próstata.
Montevideo No. 5, de Hrs. 3 a 6, teléfono 26183.

Dr. GREGORIO DUCHEN GARCIA
CIRUJANO PROCTOLOGO
Especialista-Enfermedades del intestino y Ano-Rectales HEMORROIDES, Fístulas, tumores, etc.
Atiende en su nuevo consultorio Ayacucho 208 1er. piso Telf. 25459 y 27435. Casilla 2846 (Consultas de Hrs. 15 a 18).

Dr. E. ALEXANDROWICZ
ESPECIALISTA EN LA PIEL
Especialidades en piel. VENEREAS, PROBLEMAS SEXUALES. Avenida Argentina Nº 1919. Teléfono, 24534. Consultas de 14 a 17.

Dr EGBERTO ANDRADE MALDONADO
CIRUGIA DE NIÑOS
Estudios en México. Hospital de Pediatría del Centro, Médico Nacional.
Cirugía del recién nacido, preescolares, escolares, malformaciones congénitas y adquiridas.
Consultorio: Plaza Murillo Cine París 2º piso, Hs. 14 a 17. Domicilio: Cuba 10, Telf. 10419. Atiende llamados nocturnos.

Dr. EMILIO SALGUEIRO CELIS
CIRUJANO ESPECIALIZADO EN LOS U.S.A.
Enfermedades del tórax (corazón, pulmones, esófago). Enfermedades vasculares (insuficiencias arteriales, varices). Endoscopias - Aerolizaciones - Electrocardiograma.
Consultorio: Rosendo Gutiérrez 374 (a la vuelta del cine 6 de Agosto) de Hrs. 15 a 19. Telf. 22294 - 27502. Casilla 2475. Man Spricht Deutsch. English Spoken.

Dr. LUIS R. FERNANDEZ U.
MEDICO CIRUJANO
ESTUDIOS DE ESPECIALIDAD EN EL EXTERIOR
Cirugía de tórax, pulmones, corazón, esófago, grandes vasos, diafragma, etc. Enfermedades broncopulmonares endoscopia, bronconscopía, esofagoscopía, cuerpos extraños en vías aereosofágicas, biopsias, broncografías.
Domicilio: Primer Costa Rica 310 - Telf. 12722. Consultorio: Comercio 863 altos - Telf. 12631.

Dr. RENE PORCEL GALLO
OTORRINOLARINGOLOGO
Sub-Director del Núcleo Latino Americano para el estudio de la Audición y equilibrio.
Cirugía Funcional Microsópica del Oído.
Exámenes logoaudiométricos. Selección de Audífonos.
Cirugía: Nariz, Garganta, Sinusitis.
Consultorio: Plaza Murillo, edificio París, Telét. 23121, Casilla 4305.
Atenderá en Nuevo Horario: 14 a 17 y 19.30 a 21.30.

Dr. ENRIQUE VERGARA M.
ENFERMEDADES DE LA PIEL
Av. del Ejército 39, esquina Loza (Miraflores). Horario. 13.30 a 16.30. Telf. 23129. Casilla de Correo 2223.

Dr. CARLOS MUÑOZ A.
ORTOPEDISTA TRAUMATOLOGO ESPECIALIZADO
Fracturas, Luxaciones, Rayos X, corrección de deformidades de nacimiento y adquiridas, atención especializada de heridas de la mano. Consultas Plaza Pérez Velasco 775 1er. Piso Of. Nº 7. Hrs. 2 de la tarde a 7 p.m. Telf. Dom. 20461.

Dr. AURELIO MELEAN LOPEZ
MEDICINA DE AVIACION
Cursos de especialización en México, en la Facultad de Medicina, sección Estudios Superiores. Congreso y Seminario de Medicina de Aviación en Washington. Oklahoma y Pensacola Florida. Cochabamba, Calle Jordán No. 2982. Telf. 3755.

Dr. LUIS SEA
Medicina interna, Broncopulmonares, Tuberculosis. Gastro intestinales, Venéreas. Consultas: 14 a 18.30 Evaristo Valle 157. Telf. 12456.

Dr. LEON ROJAS ANTEZANA
MEDICO CIRUJANO
ESPECIALISTA EN CIRUGIA CARDIOVASCULAR Y TORAXICA, DIPLOMADO EN EUROPA
Enfermedades del corazón y de los vasos (Defectos valvulares, defectos congénitos, trombosis, insuficias, injertos arteriales) Afecciones del tórax, pulmones, esófago, tráquea, mediastino, diafragma.
Consultorio: Avenida Arce 2316, 2º Piso - Horas de atención 14 a 17.
GOVORI SE SRPSKO-HRVATSKI JESIK

Dr. HARRY TRIGOSSO TAPIA
MEDICO NEUROLOGO
Especializado en Europa. Miembro de la Sociedad de Neurología Psiquiatría y Neurocirugía de Madrid y de la Sociedad Española de Electroencefalografía y Neurofisiología Clínica.
Atiende enfermedades del cerebro, médula y nervios.
Consultorio: Plaza Murillo, altos Cine París, 1er. piso, de Hrs. 17 a 19. Telf. Cons. 23121, Dom. 11268.

Dr. CESAR MORENO ACHAVAL
MEDICINA INTERNA
De la Universidad de Madrid especializado en Alemania Man Spricht Deutsch. Consultorio Edificio Kraul. Av. Camacho 16.30 - 18.30 hs. Telf. 29664. Domicilio 22028.

Dra. URSULA BECK
Médico especialista en Cirugía, Ginecología y Obstetricia. Estudios y especialización en Alemania.
Consultas: Lunes a Viernes de 9 y 30 a 12. Consultorio: Plaza Franz Tamayo 1931.
Teléfonos 22073 - 23932.

Dr. CARLOS PEREZ GARCIA
MEDICO-CIRUJANO
Ginecológica-Obstetricia
(Enfermedades de Señoras)
Cirugía Ginecológica. Planificación familiar (método moderno). Atención prenatal, partos, esterilidad. Consultas gratuitas Sábados 9 a 12.
Consultorio: Sagárnaga No. 173, 2º piso, oficina 1. Horario: 16 a 20.

Dr. FABIO PRADO BARRIENTOS
ENFERMEDADES DE LA PIEL
De los hospitales "Privado de Piel" y "Rawson" de Buenos Aires. Alergias, problemas de cabello, eczemas, tropicales. Mercado 996, Edificio ALMARAZ 4º piso, de 4 a 6 p.m. Telf. 24524.

Dr. LUIS JESUS GARCIA Z.
Especializado en los Hospitales "Saint Pierre" de la Universidad Católica de Lovaina, Bruselas y Universidad de Barcelona.
Miembro de la Sociedad Belga de Cirugía.
Cirugía y enfermedades del aparato digestivo, Cuello, Estómago, Vesícula, Hígado, Páncreas, Intestinos, Apéndice, Hernias, Arterias, Venas, Várices y Úlceras, Varicosas, Cirugía de mama y Ginecología.
Consultas: De lunes a viernes 15 a 19 Hrs. Plaza del Estudiante Nº 1931. Telf. 22073. Dom. Sánchez Lima Nº 2219. Telf. 10143.
(Se ruega reservar hora). ON PARLE FRANCAIS.

Dra. DOLLY ARDAYA MANSILLA
Médico-especialista en Cirugía-Ginecología y Obstetricia. Estudios de especialización en Alemania.
Consultas: Lunes a Viernes de 14 a 17 hrs. Consultorio: Plaza Franz Tamayo No. 1931. Telfs. 22073 y 24431.
Man Spricht Deutsch.

Dr. MATEO NAVARRO QUIROGA
MEDICO UROLOGO
Riñones, vejiga, próstata y genitales. Especializado en Europa Ex-Jefe Clínico y Ayudante de trabajos prácticos del Servicio de Urología "Profes. Alfonso de la Peña" de la Facultad de Medicina de Madrid. Consultorio: Av. Arce 2316 Instituto de Diagnóstico Médico. Teléfono 12719. Consultas de hrs. 14.30 a 18.00. Telf. domicilio 26396.

Dr. CLIVE HERRERA R.
Especializado en Gran Bretaña.
CIRUGIA ORTOPEDICA; TRAUMATOLOGIA, REHABILITACION, Deformidades, fracturas, luxaciones, esguinces. Brazos y piernas artificiales. Rehabilitación de parálticos. Atiende de 17 a 19 hrs. Consultorio Comercio 979.
Teléfono 11160. Domicilio Abdon Saavedra Nº 2
Atiende emergencias. English Spoken.

Dr. MARIO MENDEZ ELIAS
NEUROCIRUGIA Y NEUROLOGIA
Jefe de Clínica de la Cátedra de Neurología y Neurocirugía de la Facultad de Medicina U.M.S.A.
Especialización en la Clínica Neurológica de la RIJKS Universiteit te Utrecht Holanda y Departamento Neurocquirúrgico del Queen Elizabeth Hospital Universidad de Birmingham Inglaterra.
Atiende: Cirugía y enfermedades del cerebro, médula y nervios. Consultorio Av. 16 de Julio 1456 Edif. Sobima 3er. piso. Tel. 28163. Domicilio Tel 11430 - Casilla 2598

Dr. JORGE ARRATIA LOZA
Ex-Director del Hospital de Catavi.
Especialista diplomado de la Universidad de Bologna (Italia). Prácticas: Instituto Rizzoli de Bologna. Hospital Unfallkrakenhaus de Viena. Atiende: Fracutas, luxaciones, esguinces, deformidades congénitas y adquiridas, cicatrices retráticas y queloides. Servicio de Rayos X. Consultas de 16 a 19.30 hrs.
Altos Cine París Of. 7. Telf. 23121 - 11300. Casilla No. 3178.
Atiende llamados de urgencia. Domicilio Corsales 1011 4º Piso.

Dr. ERNESTO PEREDO ROJAS
CIRUJANO CANCEROLOGO
ESPECIALIZADO EN EL EXTERIOR
CIRUGIA GENERAL, Hernias, apéndice, vesícula, estómago e intestinos.
TUMORES: Benignos y malignos (cáncer) de cabeza, cuello, mamas, útero, ovarios, aparato digestivo y extremidades.
Consultorio: Plaza Murillo, altos Cine París de 14 a 17, teléfono 21600. Casilla 4305.

Dr. WALTER PEREDO PACHECO
MEDICO GINECOLOGO ESPECIALISTA
Matriz, ovario, trompas, partos, sus complicaciones, operación cesárea y del prolapso genital. Cáncer de la matriz Infertilidad.
Consultorio: Ayacucho 230. Segundo piso. Horas 17 a 20. Telf. 11418. Domicilio 22780.

Dr. RODOLFO NORIEGA UREÑA
MEDICO CIRUJANO
Gastroenterología y Cirugía Abdominal
Especializado en Europa
Tratamiento médico y quirúrgico de enfermedades de esófago, hígado, vías biliares, páncreas, intestinos y ano - rectales. Parasitosis y trastornos de la nutrición.
Consultorio: Avda. Arce 2122 (frente a IBEAS)
Horario: 14:30 a 17:30. Teléfonos: 25960 - 23282 - Casilla 4394.

CLINICAS

LABORATORIO CLINICO BACTERIOLOGICO "COPACABANA"
Dra. BEATRIZ MEJIA DE ROJAS
Bioquímica Farmacéutica
ESPECIALISTA DIPLOMADA EN EUROPA
Análisis clínicos en general.- Estudios y análisis de microbiología.- Antibiogramas.- Tests de resistencia bacilar.
Av. Arce 2316.- 2º piso.- Horas de atención 8 a 12.

Dentistas

Dr. ANGEL BALLIVIAN Y MEDINA
ODONTOLOGO
Comunica a su distinguida clientela, que desde el 22 de febrero al 11 de marzo, no atenderá, por hallarse de viaje en el exterior.

Dr. CARLOS COSTA ANTEZANA
ODONTOLOGO ANESTESISTA
U.M.S.A. Facultad de Ciencias Médicas Córdoba, Argentina. Se trasladó a su nuevo consultorio de Plaza Murillo 1175. 1er. piso (Altos cine Paris) Of. 8, Telf 21600 - 20514.

DR. ROLANDO LOZADA LANDIVAR
CIRUJANO DENTISTA
Atiende en su consultorio de la calle Yanacocha 545, 2º Piso. De Hrs. 11 a 12 y 30 y de 14 a 19.

Dr. GUIDO ASCARRUNZ ARAMAYO
CIRUJANO - DENTISTA
Consultorio moderno. Alta velocidad. Atiende todos los días de 9.30 a 13, de 14.30 a 19 horas.
Consultorio: Yanacocha 531 (altos Hotel Austria).
Teléfono No. 10396.

Abogados

Dr. EMILIO MEDINA S.
Dr. BENJAMIN MIGUEL H.
ABOGADOS
Atienden Asesoramiento Jurídico. Organización y Constitución de Sociedades. Asuntos y Trámites Administrativos. Consultorio Jurídico calle Potosí 876. 1er. piso. Oficina Nº 1. Telf. 28475.

Dr. VICTOR PACHECO ARGUEDAS
ABOGADO
Atiende asuntos Civiles, Penales, Administrativos, Mineros, Agrarios, Sociales, Recursos Extraordinarios ante la Corte Suprema de Justicia. Tiene Abogados corresponsales.
BUFETE: Calle Comercio 1031. Teléfono: 2-9011.

J. ENRIQUE LOAYZA TORRES
ABOGADO
Atiende en SUCRE, juicios y recursos de Nulidad ante Excma. Corte Suprema de la Nación.
Bufete: Arenales No. 704, teléfono 2215.

Notarios

FIDEL ZUMARAN M.
NOTARIO PUBLICO
Atiende escrituras, poderes, protestos de letras, protocolizaciones, etc. Oficina: Yanacocha 448.- Of. 16, teléfono 10956.

Farmacias de Turno

DEL 2 AL 9 DE MARZO

REUTER	Bueno 298	11
AUXILIADORA	Plaza Uyuni	21
DON BOSCO	Av. Perú 249	10
SAN HILARION	Rodríguez 254	11
POTOSI	Tumusla 499	25
EL PRADO	Av. 16 de Julio 1898	20

TELEFONOS de urgencia

PRESENCIA
Av. Mariscal Santa Cruz No. 1295
Teléfonos 10 11 29
Sección Publicidad
Cajón Postal No. 3276

ASISTENCIA PUBLICA	22
HOSPITAL GENERAL	22
D.I.C.	26
TRANSITO	20
BOMBEROS	20

llantas B.F.Goodrich
LINALE & WEISS S. A.
CASILLA 216 LA PAZ

PRESENCIA
Deportivo
La Paz, Bolivia, Martes 5 de Marzo de 1968.

MOTOCICLETAS SUZUKI
LINALE & WEISS S.
CASILLA 218 LA P

BENVENUTI VOLVIO A ARREBATARLE EL TITULO MUNDIAL A E. GRIFFITH

FRAZIER GANO POR K.O.T. A BUSTER MATHIS

BENVENUTTI Y GRIFFITH.- Los dos rivales que disputaron el título mediano, el italiano Nino Benvenutti y el púgil de las Islas Vírgenes, Emile Griffith, aparecen durante el pesaje efectuado pocas horas antes del combate. (RADIOFOTO AP)

Nueva York, 4 (AP).- El italiano Nino Benvenuti, con las apuestas en contra 1-2, conectó un tremendo gancho de izquierda a Emile Griffith y lo derribó en el noveno round, y luego acorraló al sorprendido campeón mundial de peso mediano para arrebatarle el título esta noche por decisión unánime.

Fue una pelea que tuvo un desenlace dramático. Las piernas del italiano flaquearon ante la furiosa acometida de Griffith en los segundos finales, mientras una multitud de 18.000 espectadores en el nuevo Madison Square Garden estremecía el estadio con un estruendoso tributo a los dos púgiles.

Griffith terminó la pelea con valentía y en el último asalto castigó a su adversario con golpes de tremenda fuerza, pero Benvenuti logró mantenerse en pie. Perdió el round, pero ganó la pelea.

El referee Johny Lobianco y el juez Frank Forbes vieron ganar a Benvenuti 8-6, con un round empatado. El juez Al Berl dio 7-7 y uno empatado, pero dio la decisión 9-8 a Benvenuti por considerar decisiva la caída.

Bevenuti superó en boxeo y astucia a su huidizo oponente en los primeros cuatro rounds.

De pronto la pelea cambió de tono. Griffith aparentemente despertó del estupor de comienzo y desató un ataque agresivo que le dio cuatro rounds consecutivos y parecía camino del triunfo.

Vino entonces el decisivo noveno round. En el minuto inicial ambos se castigaron con ganchos de izquierda simultáneos.

La tremenda izquierda de Benvenuti cayó plena en el mentón de Griffith cuando estaba en movimiento y fuera de balance, y el campeón se tambaleó a través del ring y fue a desplomarse sobre la lona. El árbitro contó siete antes de que Griffith se pusiera en pie con los ojos vidriosos y aparentemente confuso para recibir la cuenta reglamentaria hasta ocho.

Benvenuti animado por el coro de sus compatriotas que acudieron en gran número al nuevo Madison Square Garden, se dispuso a rematar a su contrario.

En ese momento una señora regordeta y vestida de amarillo y con sombrero del mismo color, llego corriendo junto al cuadrilatero gritando con voz aguda: "boxéalo! boxéalo!" Era la madre de Griffith.

JOE FRAZIER

Nueva York 4(AP).- Joe Frazier conectó un potente gancho de izquierda corto en el minuto final del un décimo round para vencer por nocaut técnico al gigantesco Buster Mathis y ganar esta noche la versión del campeonato mundial de peso pesado de Nueva York.

Comenzarán a preparar fixture de 2da. etapa

DEL TORNEO LIBERTADORES DE AMERICA, EN LIMA

Lima, 4 (AFP).- Los delegados de los equipos clasificados para la segunda vuelta de la Copa Libertadores de América, comenzarán mañana en esta capital a establecer el programa de la segunda vuelta.

Faltando por definir únicamente al equipo que acompañará a Estudiantes de La Plata en el grupo uno, ya todo se encuentra listo para dar paso a la segunda rueda. Si no hubiera acuerdo entre las partes, habrá sorteo el día miércoles.

Por el grupo uno se ha clasificado Estudiantes . Independiente y Deportivo Cali deben dilucidar el segundo lugar, en partido que jugarán aquí en Lima el miércoles próximo. Cali llegó hoy a esta capital e Independiente lo hará mañana.

En el grupo dos se clasificaron los peruanos Universitario de Deportes y Sporting Cristal; por el grupo tres Universidad Católica de Chile y Emelec de Ecuador y por el grupo cuatro, Peñarol de Montevideo y Guaraní de Asunción.

Los delegados de Nacional han anunciado que pedirán reconsideración de un fallo adverso de la Confederación Sudamericana de Fútbol sobre el partido que perdieron con Guaraní, pero en los medios deportivos casi no se presta interés a dicha reconsideración.

Finalmente, en el grupo cinco se clasificaron Palmeiras de Brasil y Deportivo Portuguesa.

FALLECIO AYER JUAN OCAMPO B.

Ayer dejó de existir víctima de una afección estomacal, el periodista deportivo Juan Ocampo Brun, miembro fundador del Círculo de Periodistas Deportivos de Bolivia, que actualmente cumplía funciones en el programa "La Voz del Deporte" de Emisoras Unidas. Ocampo Brun desarrolló intensa actividad en varios órganos periodísticos de la localidad y fue uno de los críticos que orientó la actividad deportiva hace 30 años. Sus artículos estaban impregnados de agilidad y su pluma tuvo una sutileza que se destacó con perfiles nítidos entre lo mejor de aquella época. PRESENCIA se asocia al dolor de su familia y a la de los periodistas deportivos.

BONSUCESSO PERDIO EN SALVADOR 2-1

Sonsonate, El Salvador, 4 (AP).- Bonsucesso, de Brasil, después de ganar el torneo cuadrangular de fútbol sufrió hoy su única derrota en El Salvador al perder ante el Sonsonate por 2-1.

The Strongest, Bolívar jugará en Cochabamba

Cochabamba, 4 (Cor... lence) .- CORRESPON... dio Centro de esta ciu... organizando un campeo... drangular de fútbol a rea... la próxima semana, con... ticipación de The Stro... Bolívar de La Paz, y ... man y Aurora de Coch...

Se dijo que en el cuar... sostuvieron conversac... lefónicas con dirigente... instituciones paceñas, ... en principio compromet... participación en este c... interdepartamental.

Wilsterman y Aurora ... ciudad aseguraron otr... te su participación. S... bargo, la fecha de ini... de ese campeonato est... ditada a la confirmación... equipos de La Paz.

DEL SOL EN ACCION.- El español Luis del Sol, que actúa en el Juventus, trata de eludir al defensor del Roma, Taccola. El encuentro terminó 0 a 0 por el torneo italiano de fútbol. (RADIOFOTO AP)

El subcampeón boliviano Always Ready fue goleado en Chiclayo por el Juan Aurich 5 a 0

Lima, marzo 4 (AFP).- El subcampeón boliviano de fútbol, Always Ready perdió ayer por cinco goles a cero, frente a Juan Aurich, equipo profesional peruano.

El primer tiempo concluyó tres a cero. El partido jugado en la ciudad de Chiclayo, a 800 kilómetros al norte de Lima, mostró que los bolivianos habían sido víctimas del intenso calor reinante en toda la costa peruana. Por tal motivo jugaron con dos refuerzos del Miguel Grau de Piura.

Los goles fueron marcados por Jaime Ruiz a los 2 minutos, Nemesio Mosquera a los 23 y Salas a los 28 de la primera etapa. En el segundo tiempo anotaron Charun a los 7 y Mosquera a los 40 minutos.

Como expresa el marcador, Juan Aurich dominó netamente a su rival en todas las líneas. Always Ready tiene partidos pendientes en Iquitos, oriente peruano, y la ciudad de Ica, al sur de Lima.

EN LA FLORIDA.- Patricio Apey, que dirige al team peruano, prepara a sus muchachos para una sesión de adiestramiento en La Florida. Los visitantes debutan el jueves.

ARGENTINA SERA SEDE DEL TORNEO MUNDIAL DE FUTBOL DEL AÑO 197

Buenos Aires, 4 (AFP).- La Argentina será la sede para el torneo mundial de fútbol de 1978, declaró el presidente de la FIFA, Stanley Rous, en una reunión de prensa.

El máximo dirigente del fútbol mundial, que arribó anoche a Buenos Aires, invitado especialmente por la Asociación de Fútbol Argentino con motivo de su 75 aniversario, se mostró afable y no rehuyó el diálogo con los periodistas, a los cuales avirtió muy sugestivamente.

"Debo decirles que de ningún modo, ni yo ni la FIFA hemos adoptado actitudes en contra del fútbol argentino. No perseguimos a nadie y solamente tratamos de ser justos con todos".

Esta aclaración la hizo el presidente de la FIFA previniendo, sin duda, preguntas agudas de los periodistas acerca de los sucesos ocurridos en el último campeonato mundial de fútbol jugado en Inglaterra hace dos años, en cuyas circunstancias varios futbolistas argentinos fueron objeto de sanciones y expulsiones. Se recuerda que en esa oportunidad la prensa latinoamericana había lanzado acusaciones de parcialidad contra los dirigentes de la FIFA y, muy especialmente, contra el Sr. Stanley Rous.

Interrogado acerca de la posibilidad de modificar la ley del offside, el Sr. Stanley Rous respondió que hasta ahora no se ha resuelto nada a ese respecto, salvo algunos ensayos, debo afirmar categóricamente que cualquier modificación que se haga a las leyes del juego deberá inexorablemente ser previamente aprobada por la FIFA para tener validez.

Con respecto al torneo mundial de fútbol de 1978 dijo el presidente de la FIFA que su realización en la Argentina, es cosa ... y que no habrá modifi... respecto. Arribaron a... miembros de la delegac... FIFA que acompañan a ... res Kaser (Suiza) Andej... goslavia) y Coused (Fran...

ADMINISTRACION DE AEROPUERTOS Y SERVICIOS AUXILIARES A LA NAVEGACION AE...

CONVOCATORIA A PROPUESTAS

Por orden del señor Ministro de Obras Públicas y Comu... nes, se convoca, tanto a las Empresas Constructoras nac... de primera y segunda Categorías, inscritas en el Registro ... nal de Firmas Constructoras y Consultoras de Obras Públ... Ministerio de Obras Públicas y Comunicaciones, como a las ... constructoras de los Estados Unidos de Norte América, a pre... propuestas para la prosecución y conclusión de los trab... una parte del Edificio Terminal del Aeropuerto Internacional ... Alto de La Paz - Bolivia (Sección Internacional), los cuales ... prenden las siguientes obras:

a) Trabajo general de mampostería y acabados
b) Instalación de alcantarillas.
c) Instalación de tubería y accesorios para los servicios de ... potables y sanitario en general.
d) Instalación de energía eléctrica y calefacción.
e) Instalación de sistemas de altoparlantes y llamadas de ... jeros.

Los mencionados trabajos se ejecutarán de acuerdo con los ... mentos, especificaciones generales, técnicas y administra... planos que podrán ser obtenidos de las Oficinas de la Admi... ción de Aeropuertos y Servicios Auxiliares a la Navegación ... (AASANA) situadas en el 3er. piso de la Avenida Camacho ... 1372 de La Paz (Bolivia), a partir del día 11 de marzo en ... previo pago de su correspondiente valor.

Las propuestas deben ser presentadas en la Administración ... cional de AASANA hasta horas 12.0º del día 25 de marzo del p... te año, bajo doble cubierta, cerrada y lacrada, en papel se... con timbres de Ley (UNO POR DIEZ MIL SOBRE EL MONT... LA PROPUESTA), acompañada de un depósito certificado ... revocable bancario, como garantía de seriedad, por la ... de $b. 50.- más el valor equivalente al CINCO POR MIL ... del monto total de la propuesta, a la orden de la Administra... Nacional de AASANA.

Las obras licitadas serán llevadas a cabo bajo el auspi... nanciero del Programa de la Alianza para el Progreso por ... nios suscritos entre el Gobierno de Bolivia y la Agencia ... Desarrollo Internacional de los Estados Unidos de Norte A... en Bolivia.

La Paz, 1o. de marzo de 1968.

(Fdo.) Hugo Mirabal Guardia, ADMINISTRADOR NACIONAL ... AASANA; Ing. Jorge Jáuregui C., SUBSECRETARIO DE T... PORTES; Ing. Gustavo Méndez T. MINISTRO DE OBRAS PÚ... Y COMUNICACIONES.

Esta tarde quedaría concretada temporada de Municipal y la "U"

En las últimas horas de hoy quedaría concretada la temporada internacional de fútbol que están organizando los clubs Municipal y Universitario.

La gestión de estos equipos podría ser realidad si hoy llegan las contestaciones de Universitario de Deportes, Boca o River de Argentina y Libertad de Asunción.

La temporada, en principio, ha sido fijada para los días 30 y 31 de marzo. La primera confrontación se cumpliría en el flamante estadio Municipal el sábado y al día siguiente cotejará con Universitario el equipo a designarse.

De adoptar cualquiera de los dos equipos argentinos la temporada alcanzaría sin duda mayor interés.

EL "CLASICO" SE JUGARIA EL DGO.

Bolívar y The Strongest anunciaron su propósito de jugar el próximo domingo, en encuentro a beneficio de los damnificados con las inundaciones, en diferentes departamentos de nuestro país.

Esto podría llevarse a cabo una vez que la Asociación de Fútbol de su aprobación. Por otro lado se anunció que los dos clubs solicitarán que el Consejo Central de la AFLP, determine la fecha en que se debe realizar el encuentro para definir el título del torneo de los "10 millones", que deben disputar ambos clubs y que quedó pendiente desde hace varios meses.

INDEPENDIENTE Y CALI JUGARAN MAÑANA EN LIMA

Buenos Aires, 4 (AFP).- El campeón argentino de fútbol, el conjunto de Independiente, viajara mañana por vía aérea con destino al Perú.

El miércoles jugará contra el campeón colombiano , el Deportivo Cali, el match de desempate para clasificar al segundo equipo del grupo 1 de la Copa Libertadores de América, El vencedor pasará, juntamente con el subcampeón argentino, Estudiantes de La Plata, ganador de esa zona a los cuartos de final de aquel evento.

No fue dado a conocer el plantel que viajará a Perú.

FORMACION POPULAR IBEAS

Con el auspicio de SOCONAL ofrece su:
Cursillo No. 1: AUTO-CONSTRUCCION DE VIVIENDA I
(del 12 al 15 de marzo de 18:30 a 20:30 p.m.)

TEMARIO

Martes 12: Nociones Elementales de Aritmética
Miércoles 13: Nociones Elementales de Geometría
Jueves 14: Nociones Elementales de Dibujo Lineal
Viernes 15: Interpretación y Facción de Planos

Primer cursillo , de un ciclo de 4, a cargo del Arq. Wálter Murillo S. (No. 2: Obra Gruesa y Acabado; No. 3: Instalación Sanitaria; No. 4: Instalación Eléctrica).
INSCRIPCION: Dos pesos bolivianos (días hábiles hasta 19 p.m.)
Copiados gratis - Prácticas - Películas - Diplomas a los asistentes regulares.
IBEAS: Avenida Arce No. 2147 - Teléfonos 25667 - 29430.